1A SECCION 1

El DIARIO DE LA MARINA es el periódico más antiguo de Cuba. Fué fundado en el año mil ochocientos treinta y dos.

Servicios especiales de España.

DIARIO DE LA MARINA

MIEMBRO de The Associated Press. Esta queda autorizada para usar nuestros servicios y noticias de información.

Hilo directo con New York.

1A SECCION 1

AÑO IC.—NUMERO 75 Acogido a la franquicia postal

LA HABANA, LUNES, 6 DE ABRIL DE 1931.—SANTOS SIXTO I Y CELESTINO, PAPAS.

TIEMPO PARA HOY: BUENO

EJEMPLAR: 5 CENTAVOS

PARECE QUE HASTA EL JUEVES NO JURARAN SUS CARGOS LOS REPRESENTANTES ELECTOS HASTA AHORA EN LOS ULTIMOS COMICIOS

El Magno Problema de los sin Trabajo

Por ANTONIO ESCOBAR

La fórmula para acabar con el desempleo, saldrá probablemente de los Estados Unidos.

HAY que repetirlo, porque, como dijo el primero de los Bennets, fundador del «Herald», el «periodismo es asunto de repetición»: hay probabilidades de que la fórmula para acabar con el desempleo salga de los Estados Unidos, donde hay buenas cabezas que trabajan en el asunto.

Y también quienes dan sorpresas interesantes, y agradables; como Mr. Dan: el Villard, importante personaje industrial y millonario, Presidente de la Compañía Ferroviaria de Baltimore y Ohio. En estos días, en el aniversario de la fundación de una Escuela de Hacienda y de Comercio, adscripta a la Universidad de Pennsylvania, ha dicho:

—No conozco condición más deplorable que la de un hombre apto para el trabajo y con ganas de trabajar que no encuentra donde hacerlo. Pienso que yo en caso tal robaría antes que morir de hambre.

Y ha añadido:

—El capitalismo, que ha originado los dos problemas mayores de este país, debe resolverlos: esos problemas son el del desempleo y el de la distribución de los recursos nacionales.

Mr. Villard no ha propuesto soluciones; pero ha opinado que deben buscarse dentro del sistema capitalista, basado en la propiedad individual; porque —ha agregado— con todos sus defectos es preferible para levantar una estructura económica que todos los ideados y probados por el hombre».

Sigo en esta manera de pensar a Mr. Villard, aunque lamentando no poder seguirlo también en lo de los millones. A los sistemas no los conserva el quietismo, sino el cuidado, la renovación, la reforma; como se conserva a los edificios tomándoles las goteras, pintándoles las ventanas y reemplazando los ladrillos averiados.

También ha hablado en estos días el coronel Wood, presidente de la Comisión nombrada por el gobierno federal para estudiar el desempleo. Ha afirmado que es indispensable crear pronto oficinas de colocaciones, que sean numerosas y constituyan un servicio nacional, sin que esto impida que también las haya dependientes de los gobiernos de los Estados y de los Ayuntamientos.

Ha expuesto la conveniencia de que los braceros no se limiten a aprender un oficio, sino que se les enseñe desde la niñez dos o tres más; con lo que cuando, por ejemplo, en el ramo de carpintería se despida gente, ésta tenga posibilidades de colocarse en el de albañilería o en el de pintores de puertas y ventanas. Y esto me recuerda que en el siglo diez y ocho, cuando estuvieron de moda las ideas de J. J. Rousseau, acerca de la educación, se enseñaba algún oficio a los príncipes. Así el rey de Francia, Luis XVI, era ebanista y cerrajero. En Alemania fué donde más las familias reinantes adoptaron esta novedad: el último emperador Guillermo II es litógrafo y encuadernador. Por suerte, en el destierro no ha necesitado ejercer alguno de estos oficios para ganarse la vida.

El coronel considera muy importante, acaso con razón, que en los períodos de prosperidad y de empleo se tengan preparados los planes y todo lo demás necesario para emprender obras públicas, las cuales, cuando no sean urgentes, deben dejarse para los períodos de desempleo. Ahora se está haciendo esto; pero como no había preparación, el resultado hasta el presente no ha sido considerable.

Mr. Wood ha elogiado a los patronos que en la actual crisis despiden el menor número posible de trabajadores y ayudan a éstos con algún socorro y abriéndoles crédito en los establecimientos de víveres; conducta muy distinta de la que se seguía años atrás, cuando el capitalismo era poco humanitario y hasta había fabricantes que calificaban de «actos de Dios» la miseria sufrida por los obreros.

El coronel consigna después que esta nación con grandes recursos naturales, con mucho dinero, con notables adelantos científicos, está ahora, en una situación, que califica de «estúpida».

—¿Cómo—pregunta— hemos venido a parar a ella? Desearía poder decirlo—agrega con modestia plausible—; pero sólo sabemos que el origen está en vastas fuerzas económicas, no «controladas» y de mucho alcance.

De aquí la necesidad imperiosa de seguir estudiando hasta llegar a un plan científico, completo y práctico.

¿Se ocupará de él ese Congreso de las Cámaras Internacionales de Comercio que se celebrará en Washington en Mayo? Hasta ahora no se había reunido más que en Europa; esta es la primera vez que lo hace en América.

Se nos dice que tratará «de los problemas de la recuperación económica del mundo». En él estarán representadas cuarenta y seis naciones; de él formarán parte notables personalidades financieras e industriales; funcionará cinco días.

Tenemos derecho a esperar que de ahí salga alguna luz.

Nueva York.

Antes se reunirá la Comisión de Actas de la Cámara para aceptarlos o para rechazarlos

Esta tarde, a las tres, el Congreso Nacional abrirá la Primera Legislatura del Décimo Cuarto Período Congresional, en el Capitolio.

Y menos por tal suceso que ya tiene precedentes, que por tratarse de la inauguración de la nueva morada, suntuosa y brillante de los señores legisladores, acudirá mañana al Capitolio numeroso público.

Senadores y representantes reunidos en el hemiciclo de la Cámara escucharán la lectura del Mensaje del Ejecutivo. Y según nuestras noticias el propio Presidente de la República concurrirá al Capitolio a dar cuenta de su Mensaje.

Mañana mismo comenzará a trabajar la comisión de actas de la Cámara para examinar las de los señores representantes electos en los comicios de Noviembre pasado.

SE ASEGURA

Recogimos anoche la impresión de que los representantes electos en Noviembre último, no serán proclamados hasta el jueves de la presente semana. Con ellos la Cámara a partir de entonces se compondrá de 93 miembros, a pesar de que en total son 128.

Esta singularidad debese a que numerosos representantes electos dependen de elecciones complementarias que les impide posesionarse ahora, de sus cargos.

Los 93 representantes se descomponen así: 45 liberales; 39 conservadores; 9 populares.

El jueves pues, según se afirma jurarán sus cargos todos los representantes electos por Pinar del Río; Por la Habana 5. Por las Villas 1. Por Oriente ninguno. Por Matanzas y Camagüey todos.

LOS QUE DESEMPEÑARAN SUS CARGOS

Como se ha dicho ya, la Cámara estará constituida del siguiente modo:

Cont. en la PRIMERA de la 2a. sección

EN LOS ESTADOS UNIDOS HAY FAMILIARES DE MINEROS QUE SOLO COMEN LOS RESTOS DE BASURAS

PADUCAH, Kentucky, abril 5. (UP.) — El senador Alben W. Barkley envió hoy un telegrama al presidente de la Cruz Roja Americana, John Barton Payne, pidiéndole que se preste ayuda inmediata a los mineros que viven en los condados de Harlan y Bell, los cuales «están muriéndose de hambre».

El mensaje del senador Barkley informa que las esposas e hijos de los mineros de la región de Pineville, Kentucky están en una situación muy difícil y «reducidos a comer las sobras de alimentos que encuentran en los cajones de basura»

El senador afirma tambien que los funcionarios de la C. Roja en Louisville le han comunicado que ha dejado de hacerse préstamos a los damnificados por la sequía, en Kentucky.

"EL QUE NO TRABAJA NO COME", ES EL LEMA QUE LA NECESIDAD HACE IMPLANTAR EN MANAGUA

Todos los hombres tendrán que trabajar en la limpieza de la ciudad para obtener raciones

MANAGUA, Nicaragua, abril 5. (AP) Todos los hombres hábiles para trabajar en esta ciudad tendrán que hacerlo para poder obtener raciones de subsistencias de las que se están repartiendo entre los millares de vecinos que han quedado sin hogar, bajo la supervisión de una comisión que preside el coronel Dan Sultan, de la infantería de marina de los Estados Unidos.

Matthew E. Hanna, ministro de los Estados Unidos, dijo hoy que la comisión dividirá la ciudad en distritos, en cada uno de los cuales se nombrarán subcomisiones para que supervisen la distribución de las raciones.

Hay abundante trabajo por hacer, para limpiar las ruinas que el terremoto y el incendio han dejado por todas partes.

Pretenden los americanos que los vecinos de Managua, aptos para el trabajo, se encarguen de la limpieza de la ciudad, como medio de ganarse la subsistencia.

Aunque la mayoría de los nicaragüenses sueñan en la reconstrucción de la ciudad, los funcionarios del Gobierno están pensando en la conveniencia de trasladar la sede capitalina a otra ciudad de la República.

El expresidente Adolfo Díaz, comentando hoy la proposición que se ha hecho a fin de que la capital se traslade a Matagalpa, manifestó que esa ciudad está mucho mejor situada geográficamente para los propósitos gubernamentales, pero que sería necesario unirla por medio de un ferrocarril con la terminal de Managua y actualmente no hay fondos para acometer semejante empresa.

En medio de la miseria y de la ruina, el pueblo de Managua celebró el Domingo de Resurrección de la mejor manera posible, con una misa en un campo de baseball en los alrededores de la ciudad. Todas las iglesias están destruídas, pero la gran masa de fieles asistió a los oficios que se dijeron al aire libre.

FALLECIO EN MANAGUA UNA PRIMA DEL MINISTRO SACASA

WASHINGTON, abril 5. (AP) El ministro de Nicaragua en Washington señor Sacasa dijo hoy que ha recibido un mensaje del ministro de Estado, comunicándole que una prima suya, la señora Francisca Montealegre Solorzano, había fallecido a consecuencia del terremoto.

Agregó Sacasa que no ha sido informado acerca de las circunstancias en que halló la muerte su prima, la que, según tiene entendido, padecía del corazón.

El ministro Sacasa y su esposa han cancelado todas las fiestas sociales con tan doloroso motivo.

Cont. en la PRIMERA de la 2a. sección

EL CURSO DE VACACIONES EN LA RESIDENCIA PARA ESTUDIANTES, DE MADRID, COMENZARA EN AGOSTO

A sus aulas afluirán numerosos estudiantes de las repúblicas americanas. El programa de enseñanza es una ampliación de los estudios hispánicos. El curso durará solamente cuatro semanas

Residencia Universitaria de Estudiantes. Fundación del Amo.

La afluencia de estudiantes extranjeros a España ha adquirido, terminada la guerra, proporciones insospechadas. Ello hace que ciertos sectores de la Universidad Central de Madrid tengan que preocuparse en ofrecer cursos especiales de cultura española, con el objeto de facilitar una rápida preparación a quienes deseen conocer a España y

Cont. en la PRIMERA de la 2a. sección

EL AUTOGIRO LA CIERVA ES EL INVENTO MAS REVOLUCIONARIO DESDE LOS VUELOS DE WRIGHT

Así se hizo constar al entregarse el trofeo de Collier a Harold F. Picairn, de Filadelfia, por las aplicaciones que ha dado al aparato inventado por el ingeniero español referido

WASHINGTON, Abril 5. AP.—Harold F. Picairn, de Filadelfia, y sus asociados, fueron citados hoy para recibir el Trofeo de Collier para 1930 por las aplicaciones que han dado al auto-giro, aparato de invención española, que se sostiene en el aire por medio de cuatro paletas horizontales y que se debe al ingeniero don Juan de la Cierva.

El anuncio del laudo «por el mayor acontecimiento en materia de aviación ocurrido en los Estados Unidos durante el año, cuyo valor quedó demostrado por el uso que se le ha estado dando», fué hecho por el senador Bingham, de Connecticut, presidente de la Asociación Nacional de Aeronáutica.

Esperábase que el Presidente Hoover, siguiendo la costumbre, hiciera entrega del Trofeo en una ceremonia en la Casa Blanca.

El Trofeo, donado por el difunto Robert J. Collier, fué concedido por primera vez en 1911 a Glenn H. Curtiss por sus demostraciones del hidro-aeroplano.

Pitcairn trajo a los Estados Unidos el primer auto-giro aeroplano inventado por Juan de la Cierva, en 1928.

Al hacerse entrega hoy del Trofeo se hizo constar que el «auto-giro» es el aparato más revolucionario, entre los tipos de naves aéreas más pesadas que el aire, desde los primeros vuelos de los hermanos Wright en 1903».

Una de las grandes ventajas del autogiro, además de la importante de poder ascender casi verticalmente, es la de poder aterrizar con los motores parados, descendiendo a una velocidad menor que la de un hombre que se lanzara con un paracaídas.

EL SR. ARTURO CEPERO ES TRASLADADO A LA CIUDAD DE CIENFUEGOS, ENFERMO

Anoche fué trasladado a Cienfuegos, por varios familiares el señor Arturo Cepero, Jefe del Negociado de Rentas Terrestres de la Secretaría de Hacienda, que se encuentra gravemente enfermo.

A la Terminal acudieron a despedirlo el doctor Mario Ruiz Mesa, Secretario de Hacienda, el Teniente Coronel Heriberto Hernández, los representantes Ricardo Campos y Emilio San Pedro, los señores Ignacio Irizar, Leandro García Goal Sagastume, Félix Caso y numerosas personas más.

"SALVAD LAS ELITES; AYUDAD A LA CIUDAD UNIVERSITARIA;" ES EL GRITO LLEGADO DE PARIS

Y por elocuente contraste la réplica es: «Compre azúcar cubano». Dos cartas procedentes de puntos distantes, pero unidos por peculiares vínculos, llegan a un destino común

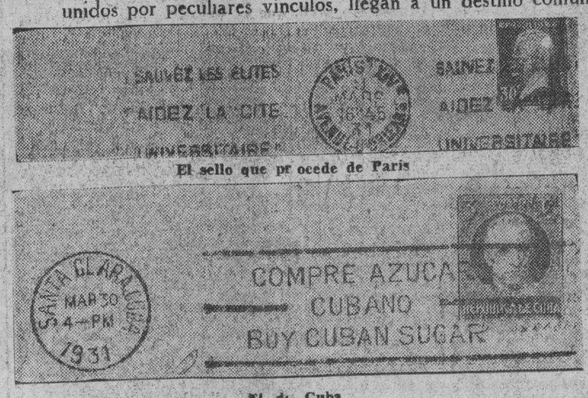

El sello que procede de París

El de Cuba

Han ido a correr el mismo destino, en el hospitalario cesto de alambre que recibe los papeles inútiles o que estimamos tales, dos sobres.

Han llegado al mismo destinatario, a idéntica hora, provenientes de parajes bien distantes. Y bien distintos.

La distinción está acusada en los propios «mata-sellos», que el grabado reproduce, para ofrecer, otra vez, el contraste que más elocuente nos ha parecido y sin controversia el que reclama, con insuperable oportunidad, aquella anciana frase»... no es menester alaballo».

En el sobre de la carta que nos llega del centro de Europa, del centro cultural, por antonomasia, puede leer quienquiera lo que traducido fielmente nos informa, esta vez sin mercantilismo alguno, del «último grito de París», digamos de Francia, para ser exactos: «Salvad las Elites».

Sin atisbos de lince, fácil es a cualquiera medianamente observador poder percibir el más amplio motivo de esa invocación solemne y aún trágica en su expresivo laconismo: Salvad las élites... Señal que están seria, profunda, peligrosamente amenazadas.

Y a seguido del alerta, mínimo y máximo apóstrofe, el ruego, la exhortación acorde: «Ayudad a la Ciudad Universitaria», que la capital de Francia está construyendo, como saben nuestros lectores y en la que habrá un inextinguible culto a la estirpe de nuestra Marta.

De su «patria chica», de la cuna de Marta Abreu, es el otro sobre llegado. No sería distinto el matasello, si viniere de otro lugar de Cuba. Pero, es de Santa Clara, como para aliviarnos del contraste.

Ese «grito de París» será oído. Seguramente. Mucho más que el nuestro «Compre azúcar cubano».

NO QUIEREN MAS IMPUESTOS EN LOS E. UNIDOS

Los liders políticos de ambas cámaras no están conformes con la creación de nuevos tributos

WASHINGTON, abril 5 (A. P.)—Todos los líderes políticos en el Congreso han acogido con frialdad la proposición del senador Bingham para aumentar los impuestos por ingreso y disminuir las exenciones de ley, con la finalidad de contener los gastos federales extravagantes.

El senador Bingham, por Connecticut, afirma que sólo dos millones y medio de personas pagan impuestos por ingresos personales en los Estados Unidos, y que hay muchos millares más que debieran, en las actuales circunstancias, contribuír a soportar la carga de los gastos del Gobierno.

Tratando del programa de impuestos de la Nueva Inglaterra, el senador Watson dijo:

—Me opongo rotundamente a todo aumento de los impuestos, porque creo que es innecesario en las condiciones actuales.

En opinión de Mr. Watson, el enorme déficit del Tesoro Federal puede ser enjugado mediante la emisión de obligaciones de corto plazo, como las que el Gobierno ya ha colocado en el mercado inversor, con interés muy bajo.

UN EXPERTO HA ROBADO PIEDRAS POR VALOR DE $75,000 Y $4200 MAS

CINCINNATI, Ohio, abril 5 (AP.) El experto Yeggmen, que conoce perfectamente los alrededores de esta ciudad, escapó anoche con el producto de un robo que hizo en dos cajas de seguridad de la Edmond M. Jacobs and Company, consistente en diamantes con un valor de setenta y cinco mil pesos y bonos por valor de cuatro mil pesos. Además se llevó doscientos pesos en efectivo.

SE VERIFICO EL SEPELIO DE RAUL MARTIN

Las fuerzas físicas abandonaron a su anciano padre en el último momento de la triste ceremonia

En la mañana de ayer tuvo efecto el sepelio del señor Raul Martín, muerto trágicamente en el castillo de Atares donde guardaba prisión. El entierro fue una demostración de duelo en que se reunieron cerca de un millar de amigos, compañeros y correligionarios del occiso.

Entre los elementos destacados del nacionalismo que acudieron al acto anotamos a los Coroneles Carlos Mendieta y Roberto Méndez Peñate, Dr. Vidal Morales Jr. Comandante González, Capitanes Ravena y Martínez, Dres. Aragón, González, Fuentes, Portela, Gobel, Hermida, Carrillo, Villegas; los señores Pedro, Oscar y Baldomero Acosta, hijos del Alcalde de Marianao y muchos elementos mas.

También sus amigos y compañeros de la Havana Electric le escoltaron en crecido número, habiendo un gran núcleo en el Cementerio de Colón en espera del cortejo. Presidieron el duelo los padres y hermanos del occiso, señores Ramón, Hector, Jorge Martín

Ya en el cementerio, fué inhumado el cadáver en un panteón de la familia Juliach y el señor Ramón Martín despidió el duelo con estas frases:

Gracias, gracias a todos los que hasta aquí nos han acompañado. Era un hombre honrado, digno de mejor suerte.

El anciano que había resistido durante muchas horas conservando una serenidad a toda prueba, quedó rendido por el dolor, cayendo en brazos de sus hijos.

LA POLICIA DE PALACIO ACUARTELADA

Cumpliendo órdenes del supervisor militar Teniente Obdulio Herrera, desde ayer se encuentra acuartelada en Palacio la Policía Nacional que allí presta sus servicios.

Legiones Gloriosas de Mujeres

EL hombre es fuerza, acción, lucha y acometividad emprendedoras. La mujer es sentimiento, amor, espiritualidad, maternidad.

Claro está que no ha de encerrarse la mujer sólo en el angosto reducto del hogar, aunque allí su feminidad resplandezca con luz tan propia y tan soberana. Pero al prolongarse hacia fuera, hacia la sociedad, más que en las rudas y hombrunas tareas de las fábricas a donde las llevan los Comisarios del Soviet ruso que no ve en ella más que una ciudadana del Estado, ha de brillar en el aula que educa y da armas para la vida, como predicó Luz y Caballero, en la cátedra que enseña y orienta, en el libro que fortifica, ennoblece e ilumina el espíritu.

Allí se mueve dentro de su propio sexo, dentro de las funciones de la maternidad. Concepción Arenal, precursora del minismo verdaderamente femenino, no engendró ningún hijo de carne y hueso. Pero, como dijo con frase gráfica un ilustre escritor, fué madre de miles de hombres y miles de mujeres; de todos aquellos a quienes enseñó con apostólico desinterés en las cárceles, en los presidios, en la tribuna, en el periódico, en el libro.

Madres son también prolíficas y fecundas, madres abnegadamente generosas las damas de la Directiva de la Alianza Nacional Feminista, que acaban de reanudar sus clases en donde se enseña gratis, completamente gratis, sin más requisito que el de solicitar el ingreso en ellas a un grupo de cien mujeres. Hermosa legión de hijas en el espíritu y la cultura la que preparan esas damas con las armas del Lenguaje, del Inglés, de la Taquigrafía, de la Mecanografía, del Corte y la Costura—de tan eficaz practicismo en estos tiempos—para la vida social y para ellas mismas; para la conquista de aquella santa independencia que las ha de guarnecer contra el asedio de la miseria, de la seducción, y de la liviandad masculinas.

Esa legión, como las que se organizan en las aulas, también apostólicamente gratuitas de aquella insigne benefactora que se llama América Arias, Viuda de Gómez, se multiplicarán en otras legiones de mujeres que irán dejando pedazos de su espíritu maternal en otras cátedras, en el hogar, en liceos y ateneos, en la prensa y en la política no la del sectarismo, no la del fulanismo destructivo y corrosivo, no la de los comités y los mítines barrioteros que no cuadra a su feminidad, sino la del amor, la de los altos ideales de sacrificio mutuo, de cultura, de regeneración.

¡Noble legión de mujeres, de la prole genuinamente aristocrática, de las Gertrudis Gómez de Avellaneda, de las Aurelia González del Castillo, de las Mercedes Matamoros, de las Luisa Pérez de Zambrana, de las Nieves Xenes!

SE AFIRMA QUE EL PRESIDENTE SANCIONARA HOY POR LA MAÑANA EL FALLO DEL CONSEJO Y QUE SERA LIBERTADO EL CDTE. ESPINOSA

El Jefe del Estado Mayor será el portador de la orden oficial de poner en libertad al acusado

Se espera que el comandante Espinosa goce hoy de la ansiada libertad, pero no se conoce, oficialmente, ninguna resolución sobre el particular.

Se afirma insistentemente que el Presidente sancionará hoy la sentencia dictada por el Consejo, y acto seguido se librará la orden para que Espinosa pueda abandonar la Fortaleza de la Cabaña, donde está recluído.

EL DIA DE AYER

Circularon rumores asegurando que el Comandante sería puesto en libertad en el día de ayer, cosa que carecía de fundamento, ya que por ser día festivo no era dable la tramitación correspondiente del fallo emitido por el Tribunal.

Los que esperaban esa resolución según avanzaba el día, iban perdiendo sus esperanzas. Se confirmó, pues, lo que DIARIO DE LA MARINA dijo ayer.

LOS FAMILIARES

A temprana hora llegaron a la Cabañana para visitar al Comandante,

Cont. en la PRIMERA de la 2a. sección

EN UN VELERO CUBANO SE HARA UN RECORRIDO POR EL CARIBE, PARA INVESTIGACION CIENTIFICA

Los Miembros del Museo de Historia Natural de New York que han sido comisionados, no quieren que la goleta escogida tenga capitán, por lo cual se ha demorado la fecha de la partida

Desde hace ya algún tiempo se prepara una expedición de carácter científico, organizada por el Museo de Historia Natural de la ciudad de Nueva York, para enriquecer sus colecciones de conchas y caracoles.

Una verdadera trivialidad, de parte del que está organizando dicho viaje, es lo que ha impedido que ya esté iniciado: todo estriba en que la ley dispone que para hacer tal viaje precisa que el barco que lo realice esté mandado por un capitán o piloto, sin cuyo requisito no pueden las autoridades de marina despacharlo.

Mr. H. J. Bockman es el hombre experto, que ha sido comisionado por el Museo de Historia Natural de N. York, para organizar la expedición que ha de recorrer la gran herradura que forman las tierras bañadas por el Caribe y con el están asociados dos jóvenes que, si bien no tienen tanta experiencia, son en cambio hombres de ciencia, dos naturalistas que serán los que escojan, clasifiquen y separen las conchas y caracoles para formar lo que han de ser luego valiosísimas colecciones que enriquecerán las salas de exposición del Museo.

LA GOLETA CLODIA

Este velero cubano, de 41 toneladas de desplazamiento, con motor auxiliar y propiedad del señor Miguel Sastre, es el escogido por Mr. Bockman para pacientemente visitar las playas y otros lugares propicios al cumplimiento de la misión que se le ha encomendado.

Esta embarcación ha sido adaptada a las necesidades para que se le destina, pues además de los camarotes de acomodamiento para su tripulación y pasajeros, se le han hecho bodegas especiales para ir guardando lo que se vaya recolectando, y también un salón que será de estudio y clasificación y que sirva al mismo tiempo de esparcimiento para ese reducido grupo de seres vivientes que han de pasar meses enteros dedicados a esos trabajos.

Integrarán la tripulación del Clodia, un capitán o piloto, un contramaestre, dos marineros y un cocinero, y además tres representantes del Museo de Historia Natural de Nueva York.

De esa dotación el marino titular es la piedra de toque en el asunto, ya que sin un capitán reconocido no podrá hacerse el viaje a pesar de que Mr. Bockman asegura que uno de sus compañeros es un magnífico navegante, y que para recorrer todo

Cont. en la PRIMERA de la 2a. sección

HOY, A LAS TRES DE LA TARDE, SE PROCLAMARAN A LOS NUEVOS SENADORES EN EL CAPITOLIO

El público podrá presenciar la ceremonia. El Dr. Vázquez Bello ocupará la presidencia del acto, y el Dr. Celso Cuéllar una de las Secretarías. La que deja vacante Collazo la ocupará Roura

Con relación a la ceremonia inaugural del Capitolio, por el Senado, en la tarde de hoy se dió a la Prensa la siguiente nota oficiosa:

«De acuerdo con las Leyes vigentes y su reglamento, el Senado se reune a las tres de la tarde de hoy, al objeto de conocer de las actas de sus nuevos miembros y proceder a la proclamación de aquellos Senadores cuyas actas sean declaradas limpias.

La sesión inaugural de este nuevo Congreso, comenzará como habitualmente empiezan todas, a las tres de la tarde.

De acuerdo con el Reglamento del Senado y por no haber cesado en sus cargos, ocupará la Presidencia el doctor Clemente Vázquez Bello y una de las Secretarías el doctor Celso Cuéllar del Río. La otra, que deja vacante la ausencia del Coronel Rosendo Collazo será ocupada por el Senador más joven, que presumiblemente lo es el doctor Justo Lamar Roura, Senador por Camagüey.

El procedimiento para comenzar y desenvolverse la sesión senatorial de hoy, es el siguiente:

A las tres de la tarde entrarán en el Salón de Sesiones, los señores Senadores de la serie no renovada, es decir, los que pertenecieron al Senado que cesa y quedan en el Senado que prosigue.

Ocupada la Presidencia y una de las Secretarías por los doctores Vázquez Bello y Cuéllar, dará comienzo el acto anunciando el Presidente que en el Salón de Conferencias se encuentran los señores Senadores últimamente electos y que debe designarse una Comisión, integrada por dos Senadores de los que ya están

Cont. en la PRIMERA de la 2a. sección

SE PROYECTA LA CREACION DEL AUDITORIUM MUNICIPAL PARA CONFERENCIAS Y CONCIERTOS

También se ocuparán los comisionados del Consejo eliberativo de la fabricación de un edificio para la Bolsa del Trabajo. Certificados de salud cada año para los choferes de alquiler

Cada uno de los comisionados que integran el Consejo Deliberativo del Distrito Central de la Habana, prepara cuidadosamente sus proyectos, observándose que laboran en un sentido general con respecto a los problemas que afectan a la colectividad, sin creerse obligados a defender sólo las cuestiones que pueden

Dr. Roberto F. Tiant

interesar a los componentes de las distintas colectividades por ellos representadas en el Consejo.

Con el doctor Roberto F. Tiant, letrado que está en ese organismo como delegado de los partidos poli-

(Cont. en la ULTIMA de la 2a. sección

SECUESTRADO POR MENDIGOS PROFESIONALES

Un niño obligado por un grupo de individuos a pedir limosna, bajo sus amenazas y maltratos

El caso no es nuevo, pero sí de los que siempre causan la más dolorosa impresión: un niño—pues sólo cuenta diez años—a quien secuestra un grupo de forajidos para dedicarlo a ejercer la mendicidad en las calles de nuestra capital.

DESAPARECE EL MENOR

Desde hace seis días, el menor José González García, que se encuentra al amparo de su hermano Luis, quien reside en Concordia 34, siendo su profesión la de tipógrafo, no concurre a la casa de éste. En vano recorrió el primero los lugares en los cuales sospechaba encontrarle; inútiles cuantas pesquisas hiciera cerca de sus amigos. Ni una sola persona le aportaba un detalle de tan misteriosa desaparición.

LA DENUNCIA A LA POLICIA

Por fin, su hermano Luis, declarándose vencido de la infructuosa busqueda, se dirigió a la policía para que esta se encargase de la averiguación de los hechos, ya que presumía que a su menor hermano le hubiese ocurrido alguna desgracia.

NUEVO DETALLE DE LA DENUNCIA

Tras de denunciar la desaparición de su hermano, volvió de nuevo Luis ante la Policía. Había encontrado una pista que seguramente ha de conducir a la justicia al conocimiento de la verdad; su menor hermano había sido secuestrado por un grupo de individuos, que se dedican a ese horrible comercio, para dedicarlo a la mendicidad, ahogando las rebeldías y llanto del pequeñuelo con golpes y amenazas de muerte.

LA POLICIA EN BUSCA DE LOS SECUESTRADORES DE NIÑOS

El Jefe de la Policía Judicial, ya en sus manos los hilos de tan grave denuncia, ha comisionado al Sub-inspector Nuñez para la investigación de la misma y captura de los delincuentes.

DETALLES

Espejismo Casi Eterno

La Cueva de Platón

París. Café de la Paix. Boulevard de la Magdalena. Calle Royal. Plaza de la Concordia. Campos Elíseos. Arco de Triunfo. Bosque de Bolonia...

París! A principios del siglo XIII, doscientos mil habitantes. Ahora, cuatro millones.

¿París? Amplias perspectivas. Edificios solemnes y bellos, todos de una misma altura. Discreción. Serenidad. Y un cielo benigno, serenamente gris... Las piedras, los árboles y los hombres parecen vivir una existencia civilizada de quietud.

¡París, cerebro del mundo! Ironía; acomodamiento; los nervios, domeñados; la sangre, bien regida dentro de las venas prudentes. Frivolidad. Tolerancia. Indulgencia...

Así piensa el viajero del trópico al invadir con paso resuelto las gratas calles, las amplias avenidas, los parques rumorosos... Y desde el teatro, los actores se esfuerzan por decirle eso mismo.

Pero...

En 1930 —según la Estadística oficial— 8 esposas legítimas asesinaron a sus maridos y 16 mujeres murieron a manos de sus cónyuges. Además, 48 crímenes pasionales, de «novio» a novia; y viceversa ¡50! No registremos, pues, los delitos vulgares: robo a mano armada; incendios; asaltos nocturnos!

El hombre —hoy como hace cinco mil años— ama, odia y mata. El hombre contemporáneo — según Ramón y Cajal— tiene todavía un cerebro duro y rígido: ¡el mismo cerebro de la Edad de Piedra! La humanidad entera habita aún dentro de la clásica y simbólica Cueva de Platón...

Según Karreño

L. F. M.

LA FESTIVIDAD DEL J. NAZARENO EN A. ARENAS

Gran número de fieles llenó la Iglesia para rogar ante la imagen y para cumplir promesas

La festividad del Jesús Nazareno del Rescate, cuya milagrosa imagen recibe a diario el homenaje de centenares de fieles que van a postrarse a sus divinos pies, llevó una concurrencia de caracteres extraordinarios a Arroyo Arenas. Es en Arroyo Arenas donde está la iglesia consagrada al Jesús Nazareno del Rescate.

Arroyo Arenas, pues, con motivo de la festividad de ayer recibió la visita de millares de peregrinos que mantuvieron completamente llenas las naves del templo, las cuales con ser tan amplias, apenas podían contener a las personas que las invadían colmándolas materialmente.

Cont. en la PRIMERA de la 2a. sección

Aparte de los numerosos autos que se «encangrejaron» ayer tarde con motivo del torrencial aguacero que cayó sobre la urbe por espacio de quince minutos o más, algunos sufrieron grandes desperfectos. Aquí tenemos a un modesto automóvil de alquiler, el cual estacionado en Vento y Marina, frente al Habana Park, le cayó encima una valla anunciadora, ocasionándole daños de importancia. El «driver» salió ileso milagrosamente.

M.E.C.D. 2016

DIARIO DE LA MARINA

Editado por la Cía. DIARIO DE LA MARINA (S. A.) cuyo programa consiste en la defensa de los intereses generales y permanentes de la Nación cubana, de los especiales de la Colonia española establecida en la misma y de la unión y armonía entre los diversos elementos que conviven en el país. —Art. 1o. de los Estatutos.

FUNDADO EN 1832

Dirigido hasta 1919 por D. Nicolás Rivero y Muñiz

PRECIOS DE SUSCRIPCION AL «DIARIO DE LA MARINA»

Habana y Provincias
Mes . . . . $ 1.60
Trimestre . . „ 4.20
Semestre . . „ 8.00
Año . . . . . „ 15.00

Extranjero
Trimestre . . $ 5.00
Semestre . . . „ 9.50
Año . . . . . „ 18.00

Edición Dominical (Para el extranjero solamente)
Semestre . . . $ 3.00
Año . . . . . „ 5.00

OFICINAS:
HABANA
Prado 103
NEW YORK
516 Fifth Ave.

TELEFONOS:
Redacción, Administración, Quejas, etc.
C. Privado . . M-7911
Imprenta . . M-9665
Máquinas . . M-3450
Anuncios Clasificados A-3333
Radio . . . M-7714

VIDA MUNDIAL

RECONSTRUCCION DEL PARTIDO CONSERVADOR INGLES

(Por TIBURCIO CASTAÑEDA)

Tanto en ese Partido Conservador o Tory, presidido por Stanley Baldwin, como en el Partido Laborista, cuyo jefe es Ramsay MacDonald, surgieron discrepancias que debilitaron la influencia que ambos ejercían en la política inglesa.

Desde que MacDonald creó el Partido Laborista que, o no significa nada o tiene su apoyo en los obreros como la etimología de ese título lo indica, había disidencias o alejamientos entre sus miembros.

En el Partido Laborista existe el lastre del Partido Liberal, cuyo jefe es Lloyd George, que aunque apoya al Partido Laborista en el Parlamento lo hace no tanto por estar identificado con él sino para impedir la derrota de MacDonald; de modo que, empleando un modismo del juego de pelota, se puede decir que está al quite, es decir, que vota con los Laboristas para que no venza Baldwin y venga el Partido Conservador al Poder.

Respecto de este Partido Conservador hay que decir que también ha tenido desprendimientos, como el reciente de Winston Churchill, debido a que no quería éste que se diesen libertades a la India, mientras que Baldwin era partidario de que se abriese la mano a esas aspiraciónes de los indios, en lo que el resultado del Convenio entre Lord Irwin y Mahatma Gandhi ha indicado bien a las claras que Baldwin acertó y Winston Churchill erró, hasta el punto que el Congreso de todas las Indias, celebrado en Karachi ha aprobado, sin un solo voto en contra, el Pacto entre el Virrey y el Gandhi.

Cuando vengan los jefes indios y musulmanes a Londres para asistir a la segunda Conferencia de la Mesa Redonda, acompañados del Gandhi, en el Otoño próximo, se aumentará más la unión de los habitantes de la India inglesa con la Gran Bretaña.

Ya hice notar yo en un artículo reciente en este DIARIO DE LA MARINA que la autoridad política de Baldwin como jefe del Partido Conservador se había agigantado al declararse partidario de las Concesiones a la India.

Pero hay que decir que el Partido Conservador estaba herido en el ala por la discrepancia entre Lord Beaverbrook y Míster Baldwin, y el día 29 de Marzo último, mediando Mister Chamberlain en la cuestión, Mr. Baldwin dijo, según publicó ese Lord en su periódico «The Daily Express», que aparentemente Míster Stanley Baldwin se decidiría a imponer derechos de Aduana tan sólo protectivos, a las mercancías que de los Dominios ingleses entrasen en la Metrópoli.

Y en efecto, Mr. Baldwin dijo a Lord Beaverbrook que sería posible que para proteger la agricultura en la Metrópoli, la Gran Bretaña pudiera verse compelida a emplear algunos de los métodos sugeridos por ese noble Lord, ya el pago de derechos de Aduana o el radical de la prohibición de importación.

El otro discrepante de Mr. Baldwin, Lord Rothermere, no ha hecho manifestación alguna ya que la expresión entre ambos de su discrepancia, ha sido enconada en algunos casos.

Este acercamiento se veía llegar desde el momento que fué derrotado por el apoyo de Baldwin, un aspirante a miembro del Parlamento al que apoyaba Lord Rothermere.

De suerte que Baldwin ha triunfado y que en lo sucesivo habrá más probabilidades de que llegue al Poder Mr. Baldwin porque no hay discrepancias sonadas dentro del Partido Conservador, cuya jefatura nadie discute desde el final del último mes de Marzo.

Ha sido muy interesante esa unión de los Conservadores bajo la jefatura de Baldwin porque se asegura que al cesar las vacaciones de Pascuas, se reunirá el Parlamento el 14 del mes actual de Abril y entonces desarrollará Mr. Baldwin su voto de censura contra el Partido Laborista.

Se dice que los liberales capitaneados por su jefe Lloyd George, no decidirán su actuación contra o a favor de MacDonald hasta presenciar la contestación de éste al voto de censura del Jefe del Partido Conservador.

Ha dicho Lloyd George, con relación a su actitud respecto del voto de censura de Mr. Baldwin contra MacDonald, que no sabe todavía a favor de quién habrá de votar; pero se dice que en cuanto MacDonald conteste a Baldwin, y sea el jefe Laborista conciliador respecto de los Liberales, Lloyd George votará a favor del Partido Laborista; pero en otro caso votaría en contra.

Casi se puede augurar que Lloyd George apoyará a MacDonald porque así, podría tener alguna oportunidad de ser llamado al Poder.

R E G L A N A S

Mejorada.

De una inesperada operación quirúrgica que hizo temer por su vida, encuéntrase convaleciente la distinguida señora Ofelia Cabreras de Peña.

En la Clínica de la Asociación Cubana, fué operada, con éxito extraordinario, por el doctor Blanco Herrera.

Muchas fueron, con tal motivo, las visitas que recibió Ofelita, en aquella espaciosa Clínica de la Calzada del Cerro.

Desde hace días encuéntrase en su «home» de la calle de Máximo Gómez.

En donde ha recibido innumerables felicitacionespor su mejoría y por haber pasado el día de su santo, entre los suyos.

Vaya, con estas líneas, las mías.

TRISTE NOTICIA

En Soto del Barco, provincia de Oviedo, en España, falleció el 15 de marzo próximo pasado la bondadosa y caritativa señora Juana Cueto viuda de García.

Madre amantísima de mis buenos amigos Angel, Ramón, Pepe y Emilio García Cueto, prestigiosos comerciantes de esta localidad.

A los que ratifico, desde esta sección, mi más sentido pésame.

PARA LA VIBORA

Ha trasladado su residencia una dama altamente apreciada en el seno de nuestra sociedad.

La señora María Vela viuda de Reboredo, y sus bellas y simpáticas hijas Silvia y Dinorah Reboredo y Panchita Reboredo de Pérez Rojas.

En Buenaventura y Pocitos han fijado su nueva residencia.

La que brindan por este medio a sus numerosas amistades reglanas.

UNA NUEVA REGLANITA

Ha venido a aumentar, desde el jueves, el hogar del distinguido matrimonio María Luisa García de García y Angel García Cueto, propietario del almacén importador de ferretería «El Llavín».

Mi enhorabuena a los papás.

NOMBRAMIENTOS DE HONOR

En la junta celebrada el pasado día 26 de marzo, por los jefes y oficiales de nuestro prestigioso cuerpo de bomberos del comercio, de Regla, fueron hechos los siguientes nombramientos.

El de presidente de honor, a favor del señor Emilio San Pedro, Representante por las Villas.

El de coronel honorario, a favor del señor Jorge Martínez Alegría, prestigioso Jefe del Cuerpo de Bomberos de Cienfuegos.

Y el de teniente honorario, al señor Juan Pujol, teniente de Gastadores del Cuerpo de Bomberos de Cienfuegos.

Todos estos nombramientos han sido hechos como correspondencia a la gentileza, compañerismo y distinción de que han sido objeto nuestros jefes y oficiales en su reciente visita a las Villas y Cienfuegos.

Atenciones que los reglanos agradecen en todo su valor.

ENFERMITA

Así estuvo por espacio de varios días una bella amiguita del cronista.

La simpatiquísima niña Migdalia Lunar y Pérez.

Desde ayer abandonó su cuarto de enferma.

Muchos son a celebrarlo Yo, entre ellos.

UNA FELICITACION

Aunque tarde, quiero hacerla consignar.

Es para Gloria Alvarez, la bella y hermosa señorita, que en su elegante residencia de la calle de Céspedes, recibió a sus amistades Y muchos regalos.

Dignos de ella.

LOS OFICIOS DE SEMANA SANTA

Resultaron brillantísimos.

Y no podían ser de otra manera dado las actividades y entusiasmo desplegado por nuestro querido párroco padre A. Méndez.

Y l comité de distinguidas damas reglanas que con tanta fe le ayudan a esos triunfos.

MUCHOS SON LOS COMENTARIOS

De la próxima fiesta de nuestro Liceo, la que será amenizada por la celebrada orquesta de Antonio María Romeu y la Sonora Matancera.

Muchas son las reglanitas interesadas en este gran acontecimiento social del próximo dos de mayo.

El siempre tradicional baile de las flores.

Que tantos buenos recuerdos siempre deja.

Esperemos...

UN GRAN EXITO

Resultó la excursión organizada por la Escuela Superior de Regla, al Central Hershey.

Satisfecha debe sentirse su directora la señora Margot Sardiñas de Díaz, así como también los profesores Leovigildo González, Rosita Añón y otros.

Los alumnos tuvieron oportunidad de visitar el Ingenio y de jugar basket-ball.

Aunque perdieron por sólo un punto.

Discutidísimo.

Ajejandro PEREZ

VICHY
(FRANCIA)

REINA DE LAS ESTACIONES TERMALES

TRATAMIENTO DE LAS ENFERMEDADES DEL HIGADO
(Litiasis, Ictericia, Congestión)

ENFERMEDADES DE LA NUTRICION
(Diabetes, Gota y Obesidad)
DISPEPSIAS GASTRO-INTESTINALES

No crea que una cura en VICHY es muy costosa. Por una cantidad que puede variar entre $112.00 y $210.00, según el hotel que Vd. elija y la época de la cura, puede obtener lo siguiente: Estancia de 21 días en un buen hotel, tratamiento termal, distracciones y excursiones (propinas e impuestos comprendidos.)

El Agente de la Compañía Trasatlántica Francesa en ésta, calle de O'Reilly Nro. 9 le dará todos los informes que desee y al mismo tiempo le podrá vender carnets de tratamientos.

CASOS Y COSAS

FE DE ERRATAS

..."Las mujeres, como amantes,
cuando se ven deseadas,
una son interesadas
y otras son **interés-antes**".

He ahí, caros lectores,
uno de los epigramas
que vieron la luz el sábado
aquí en esta misma página,
y que quise repetirlo
para salvar una errata.
El asunto, desde luego,
sé que no tiene importancia,
porque una errata, a la postre,
no quita ninguna gracia
a lo que gracia no tiene;
pero disgusto me causa
ver en un trabajo mío
alguna frase cambiada,
y es por eso que publico
hoy de nuevo este epigrama,
que, tal como yo lo escribo,
tiene intención. La palabra,
o mejor dicho, la frase
que resultó equivocada
es la que ahora subrayo:
y consistía la errata:
en que el guión que divide
"interesantes", estaba
entre la e y la s,
lo cual, si bien se repara,
no puede darle la misma
intención al epigrama.
Y conste que no recuerdo
si fuí quien metí la pata.
Lo sabrá el linotipista
que Casos y Cosas para.

Sergio ACEBAL.

ANUNCIESE EN EL Diario de la Marina

SOCIEDADES CUBANAS
a cargo de MANUEL A. CALVO

«OLIMPIA SPORTING CLUB»

Muy brillante resultó el suntuoso baile de sala, que en obsequio a sus numerosos socios, ofreció en la noche del Sábado de Gloria, el prestigioso Olimpia Sporting Club, que tan dignamente presidente los señores Manuel Huerta y el activo Secretario señor Ginés Lleonart

He aquí una extensa relación de las señoras y señoritas que constituían el más bello atractivo de los elegantes salones:

Señoras: Salomé H. de Vega, Juanita M. Retureta, Conchita H. de Calvo, Cándida M. Vda. de Morales; Vda. de Novas, señora de Menéndez, María Blanco de Alvarez, y la respetable señora del estimable amigo Sanaboga, Margot M. de Godínez, muy amable.

Señoritas:

Todas muy bonitas; eran Lilian Merlón, Carmen Areñaga, Mery Morales, Edith y Esther León, Josefina Bárcena, Ofelia Gómez Miranda, Hortensia Silva, Dulce María Mordoch, Delfina Martínez, Juana Lazcano, Amelia Calvo, Lilián Tenlio, Paquita Esquivel, Cristina Páez, Rosa Armenteros, Julia Rodríguez, Celia Alonso, María Rodríguez, Blanca Parente, Cuca Bueno, Margarita Acosta, Bertha Sánchez, María González, Mercedes del Valle, Celia Diego, María Luisa, Margarita Barruego, Caridad Silva, Conelia Mestre, Lolita Jiménez, Ofelia González, Emilia González, Consuelo García, Luz María, Panchita Llarente, Rosita Somoza, Angela de la Carria, América Pares, América Castro, Celia Macíos, Alfonsina Ledo, Juliana Ledo, Juana Pereira, Antonia Alfonso, Mercedes Rodríguez, muy encantadora; Isolina González, Hortensia y Aida Morales, Vivita Rodríguez, muy linda; y las bellas y simpatiquísimas señoritas Estela Romero, América de la Paz, María Millán y otras muchas.

El caballeroso presidente de la Comisión, señor D-Diego, se anotó un verdadero triunfo por su acierto al contratar el jazz Band «Siboney», del Profesor Brito, y el sexteto «Cárdenas», que una vez más dejaron complacida a la concurrencia, que les brindaron aplausos muy prolongados y merecidos.

Mi enhorabuena.

«LISA CLUB»

Gran fiesta.

Resultó ser la Verbena que en la noche de ayer, en los lujosos y amplios jardines de su local social, se llevó a efecto. Fué amenizada por una gran orquesta que ejecutó un magnífico programa bailable, alternando con un sexteto.

Mi felicitación al activo presidente, señor Mateu.

«ASOCIACION DE CARTEROS ESPECIALES»

Un magnífico baile

No es otro que el que celebrará la Asociación de Carteros Especiales, el día 12 de abril, en los encantadores jardines de La Cotorra.

Estará amenizado por la orquesta de Belisario y el Sexteto Cuba.

Ha de ser esta fiesta muy lucida.

UNA JOVEN QUEMADA SE ENCUENTRA MUY GRAVE

STA. CLARA, abril 5. DIARIO. Habana.—La joven Mercedes Rodríguez, de raza mestiza, soltera, natural y vecina de esta, encontrándose aburrida de la existencia, derramóse un litro de alcohol en su cuerpo, prendiéndose fuego. Encuéntrase en grave estado en el Hospital General Machado.—**Armando Machado.**

CEDIDO EL LOCAL

Liquidamos los Trajes con Grandes Pérdidas

Trajes dril Imperial extra, de $8.50; $3.99
„ crahs de lino, „ $10.95; $5.99
Muselinas Inglesas, „ $15.95; $7.99
Dril 100 D, Legítimo. $9.99

LA CASA AMERICANA

Galiano 92, entre San Rafael y San José

VIO EL NUNCIO EN UN CONVENTO DE MONFORTE, ADMIRABLE TESORO

El relicario de las monjas clarisas—al decir de Monseñor Tedeschini—con pocos del mundo entero puede tener semejante

MADRID, marzo. S. T.

Cuando vino monseñor Tedeschini a tierras de Galicia, con objeto de solemnizar con su presencia el momento en que entró en una nueva fase vital el monasterio de Osera, joya arquitectónica de gran mérito recientemente restituida a la orden del Cister, en la que la incuria y el vandalismo vinieron consumando durante muchos años los más feroces atentados, y en cuyas piedras graníticas hay estampadas las manchas sanguíneas que dejaron, al inmolarse, unas cuantas vidas de aquellos rudos moradores de la montaña, que a precio tan caro pagaron su actitud de gallarda rebeldía ante la rapacidad de gentes que, oficialmente facultadas para ello, fueron, poco a poco, desposeyéndolos de las obras de arte que, según es fama en número muy crecido el monasterio encerraba, terminada su misión en Osera trasladóse a Monforte de Lemos, donde, durante dos días, se vinieron sucediendo actos en su obsequio y honor, uno de los cuales nos induce al comentario por medio del presente artículo. Nos referimos a la visita que monseñor giró al convento de monjas clarisas de la hidalga ciudad.

Este convento fué fundado por una dama ilustre de la estirpe de los Lemos, a, quien, si hemos de hacer caso a la historia, ciertas contrariedades amorosas hicieron caer, por compensación, en místicos deliquios y sustituir el tálamo nupcial de plumas, que tanto había deseado compartir con el galán despectivo, por mísera cama guardada en celda recoleta. Los años se vinieron sucediendo y hasta nuestros días ha sido un enigma punto menos que impenetrable el mundo interno de estas siervas de Dios, separado del nuestro por unos murallones ralos y pesadotes, cuyos mezquinos huecos aparecen protegidos por tupidas celosías de hierro. Así es de severa e inquebrantable la clausura de estas pobres monjitas y de su existencia solo podemos aperci birnos por los cantos litúrgicos que, en trémolos de arrobo y tortura, parten del misterioso coro los días de fiesta religiosa.

Pero donde penetra el rayo de luz, más tarde o más temprano penetra también la curiosidad humana. La leyenda nos dice que, años atrás, las monjitas tañían angustiadas su campana de socorro con bastante frecuencia, porque el cuervo del hambre agitaba con sus aletazos las blancas tocas. Pero ya entonces el pueblo que, a pesar de todo, acudía presuroso con sus dádivas para remediar la difícil situación de las religiosas, tenía para sí que éstas eran ricas y no tardó en hacerse general el convencimiento de que al otro lado de los muros se guardaba una deslumbradora almáciga de joyas y reliquias.

En nuestros días no escuchamos las campana de socorro; pero sí las lamentaciones de las monjas y sus reiteraciones de modestia y pobreza. Recuerda el que esto escribe que hace tres años visitó el convento acompañado del restaurador oficial del Museo del Prado, D. Manuel de Arpe y Retamino. Traía este señor, que también es restaurador en el palacio del duque de Alba, una carta de presentación de este prócer para la Comunidad. Conviene decir, por si alguien no lo sabe, que el duque de Alba ostenta actualmente el título de conde de Lemos y goza por lo tanto de gran predicamento en los conventos monfortinos, fundados, en su mayoría, por personajes que figuran en su árbol genealógico, circunstancia que le otorga además, no podemos precisar que derechos de hospedería y acatamiento en los citados conventos. Tras dilatada espera al pie del torno, una vez entregada la esquela de presentación, se nos abrió la puerta de una estancia de paredes enjalbegadas y casi desnudas, pues solo colgaban de ellas unos cuantos cuadros de motivos religiosos, que con su espesa pátina no podían disimular la burdeza con que estaban ejecutados. Al fondo el rectángulo sombrío del locutorio que, por si las rejas no lo cegasen bastante, tenía tras ellas un paño negro de apretada urdimbre. A través de este cuadrilátero de tinta china, el diálogo.

—Mucho gusto—hablaba la madre superiora—, mucho gusto en recibirlos a ustedes en esta casa. Nosotras queremos y respetamos mucho al conde. Hace honor a sus antepasados y atiende cuantas peticiones le dirigimos.

Satisfechos los cumplidos fuimos al grano. Pero las buenas siervas del Señor se mostraban tan hábiles y contumaces en sus evasivas, que pronto renunciamos a ver satisfecho nuestro deseo. Ellas no tenían, ¡que iban a tener las pobrecitas!, cosas de mérito. Apenas tres o cuatro objetos en el relicario, de más valor religioso que intrínseco. En fin, que por todo enseñar nos enseñaron un crucifico muy tosco y unos cuadros insignificantes, pintados en cobre. A mí acompañante pudieran engañarlo; pero a mí, no. En más de una ocasión había visto yo desfilar cortejos procesionales, en los que los ciriales de plata repujada, custodias de filigrana de oro y rica pedrería, urnas de platino y ágata, proclamaban la realidad de una riqueza que sus poseedoras, no diremos que por avaricia sikockiana, ya que la avaricia es pecado de averno, pero sí con humildad y modestia mal entendidas, se complacen en negar.

Así las cosas, llega el nuncio a Monforte, el nuncio con todos sus fueros y privilegios, uno de los cuales es que a su paso las más rígidas clausuras se quebrantan y las puertas de todas las casas de Dios, por muy herméticas que sean, desprenden la herrumbre de siglos girando sobre sus goznes. Con el nuncio pudieron visitar el convento de Clarisas algunas contadas personas, entre las cuales no tuvimos la suerte de vernos incluídos. Desde el nuncio al polizón, porque también en la limitada invasión hubo matute, se quedaron todos los visitantes admirados de las maravillas, que entre las cuatro paredes del relicario se encierran. Los del alijo de contrabando, que fueron los que a nosotros nos informaron, no están muy impuestos en cuestiones de arte, ni en tasaciones de gemas y metales: Pero nos hablaron de un Cristo de Cellini, de unos coágulos de sangre del Redentor que, como gigantescos rubíes, se guardan en unos recipientes que deslumbran con los destellos de sus piedras incrustadas. Nos hablaron de arquetas, de viriles y de candelabros; de cuadros de firmas gloriosas y de riquísimos tejidos. Y como colofón, a sus impresiones, nos dieron cuenta de la afirmación que Monseñor Tedeschini había hecho a viva voz ante el tesoro: «Pocos relicarios de España y del mundo pueden representar un tan elevado valor positivo y artístico».

Nosotros queremos airear estas palabras del nuncio, para que los amantes del arte en España se interesen por estas riquezas, pues no hay derecho a que permanezcan un momento más absurdamente enterradas en su escondrijo. Que las monjitas las conserven y las custodien nos parece lógico, tanto como ilógico nos parece que en los tiempos actuales les sea consentida su tozuda y sistemática oposición a exhibirlas. Cuando cambien de táctica y su relicario se pueda visitar como se visita un museo cualquiera, o como se visitan los de otros establecimientos religiosos, se podrán apuntar en su favor unas simpatías del pueblo monfortino, a las que, justo es reconocerlo, no supieron hacerse nunca acreedoras.

M. Hermida Balado.

RECLAMADOS ARRESTADOS POR LA POLICIA JUDICIAL

Conoció la Judicial ayer, de los siguientes hechos:

Dio cuenta Augusto Valera y Bravo, chofer y vecino de Dragones 39, que en distintas ocasiones ha sido amenazado de muerte por un individuo cuyas generales desconoce; dicho sujeto, según ha podido comprobar, tiene antecedentes penales. Con respecto a las causas de tales amenazas, obedecen a que él se negaba a entregarle la suma de dos pesos que, según le dijo, necesitaba para asistir a una fiesta de ñáñigos que tendría efecto en el día de ayer en el pueblo de Regla.

—Mario Quesada y Párraga, fué acusado por su esposa María Vera y Bello, natural de la Habana, de 36 años de edad y vecina de Real 50, en Puentes Grandes, de haberla maltratado de obra arrojándola de su domicilio, después de una serie de disgustos habidos entre ambos, habiendo intentado él que ella ejerciera una vida poco escrupulosa. Agregó que en su matrimonio, que data de 16 años, ha tenido tres hijos, los cuales han quedado en poder del acusado.

—Por estar reclamados, agentes de la Policía Judicial procedieron al arresto de Rafael Quintana Herrera, abogado, vecino de Santa Emilia 91, Joaquín Caburo y Pico, chofer, de San Miguel 201 y Agustín Dosil Santiago, jornalero, de la Calzada de Vento. Cada uno de ellos fué puesto a disposición de la autoridad judicial correspondiente.

3 GRANDES PERIODICOS POR 1.60 Al mes
DIARIO DE LA MARINA
INFORMACION y ORBE : Llame al A-2425

Su Porvenir

¿QUE posición ocupará usted en el mundo de los negocios dentro de unos cuantos años? ¿Estará usted al frente de una casa o se conformará con dejarse llevar, pobre y anónimo, por la corriente del fracaso?

El individuo previsor, el que conoce sus posibilidades y se determina a aprovecharlas, empieza por fundar su futura prosperidad en los ahorros de sus ganancias del presente.

Su libreta bancaria será el índice de su progreso.

The Royal Bank of Canada

SP 430

60 años de experiencia han producido un medicamento incomparable en la EMULSION de SCOTT.
No acepte sustitutos.

¿Va su hija a la escuela con regularidad?

Muchas muchachas faltan a la escuela algunos días de cada mes por enfermedad, lo que, en la mayoría de los casos, es innecesario porque tanto las jóvenes como las mujeres de edad, pueden fortalecerse con el Compuesto Vegetal de Lydia E. Pinkham.

Exija este empaque.

Los muchachas que sufren de agotamiento, insomnio, nerviosidad y falta de apetito, recobrarán nueva fuerza y vigor con el

Compuesto Vegetal de Lydia E. Pinkham

Su hija merece lo mejor en la vida.

De venta en todas las farmacias.

DR. P. M. SOUZA
Garganta, Nariz y Oídos, Hospitales de New York, Viena, Budapest, Habana. San Lázaro 226, de 2 a 4.

AGENTES PARA ANUNCIOS EN EUROPA
E. BOURDET Y Cie.
antes
DAVIGNON, BOURDET & Cie.
9, Rue Fronchet, PARIS
10, 21, 23, Ludgate Hill, Londres.

FARMACIA
DROGUERIA DE "JOHNSON"
DE TURNO LOS LUNES
Obispo No. 30 TELEFONO-A-2129.

LA MAYOR
35 EDIFICIOS
700 EMPLEADOS
SARRÁ
DROGUERIA
ABIERTA TODOS LOS DIAS
TODA LA NOCHE LOS MARTES
A-8026 A-3641

DE TURNO HOY
LUNES
FARMACIA MANHATTAN
BELASCOAIN No. 1
Teléfono: U-1144
MENSAJEROS GRATIS.

FARMACIAS DE TURNO

LUNES
HABANA

Calle y número	Teléfonos
Máximo Gómez 344. .	M-4690
Avenida de la República y San Francisco . . .	U-6815
Pí y Margall 30.. . . .	A-2120
Máximo Gómez 44.. . .	M-5494
Habana 42	M-4895
Desagüe y M. González	U-7700
Padre Varela 227 . . .	M-5089
Ayesterán y Bruzón . .	U-6919
A. Simón Bolívar 141..	M-4050
A. Simón Bolívar 55 . .	M-4466
Padre Varela 1	U-1144
Zenea y Soledad.. . . .	U-1693
General Aguirre 36.. . .	M-4543
Padre Varela 32	U-6795
Antonio María Lazcano 114	M-4774
R. Martínez Alonso 41 .	M-4036
Estrada Palma 36.. . .	M-4404
General Silverio Sánchez Figueras 84	M-5312
Ricla 99	M-5386
A. de Bélgica 57.. . . .	M-4288
Avenida de Bélgica y Zenea..	M-4244
Pocito y Oquendo.. . . .	U-6660
Manuel Suárez 90. . . .	M-5677
América Arias 115 . . .	M-5588
General Aguirre y Estrada Palma	M-4343
Desagüe 15 esq. a Marqués González	U-7700
Carlos III 263..	U-1114

VEDADO

Calle 5a. núm. 36 entre E y F. . .	F-2696 y F-6210
Calle J núm. 1 esquina a Calzada..	F-6128
Avenida Wilson 130, entre 10 y 12	F-6144
Calle 17 núm. 330, entre A y B	F-6089
Calle 23 y C	F-6246
Gertrudis y Tercera . .	X-3085

VIBORA

10 de Octubre y Colina .	I-4344
10 de Octubre y San Mariano..	I-7727
Milagros y F. Poey.. . .	I-7882
Concepción y San Anastasio	I-7340
Martí y Arnao, Reparto Santa Amalia	I-7409
Concepción y Avenida de Acosta	X-2244
San Mariano y Armas .	X-3023

JESUS DEL MONTE Y SANTOS SUAREZ

San Benigno y Zapotes. .	I-7575
A. Presidente Gómez 2 .	I-7475
10 de Octubre 143 . . .	M-5035
Santa Emilia y Paz.. . .	I-7458
Remedios y San José . .	I-7358

LUYANO

Fábrica y Santa Felicia . Y	X-3995 X-2769
Calzada de Luyanó 3 . .	I-7237
Concha y J. Abreu.. . .	X-2424
Calzada de Güines y Rita	No tiene

CERRO

Calzada del Cerro 697.. .	I-7401
Churruca 29	I-7650
Salvador y S. Quintín...	I-7502

Nota. — Este grupo deberá prestar el servicio público todo el día y la noche de los domingos siguientes: Febrero 8; Marzo 22; Mayo 3; Junio 14; Julio 26; Septiembre 6; Octubre 18 y Noviembre 29.

M.E.C.D. 2016

NUEVA PUBLICACION

El próximo día 15 aparecerá una nueva publicación con el título de «Boletín de la Alianza Feminista», el cual será el órgano oficial de la Asociación, recogiendo en sus columnas los propósitos e ideales que la misma viene sosteniendo.

Muchos éxitos le deseamos a la nueva Revista.

La EMULSION original que cuatro generaciones han tomado con provecho y confianza: SCOTT. No acepte sustitutos.

LOS EXITOS DE LA EXPOSICION AGRO PECUARIA SON FESTEJADOS

Los industriales que participaron en aquella ofrecieron un gran banquete a las autoridades. 300 comensales. Varios discursos

GENERAL MACHADO, Abril 5.—Esta tarde tuvo efecto un grandioso banquete de 300 comensales en el roof garden del Departamento Comercial Lutgardita.

El banquete fué ofrecido por los industriales que tomaron parte en la reciente exposición Agro-Pecuaria y sus derivados al cuerpo de la policía secreta, por su buena actuación y tacto con el número público que asistió a la exposición.

A las dos de la tarde tomaron asiento en la presidencia del banquete las siguientes personalidades: Rafael Quintana, jefe de la propaganda del Partido Liberal; Jorge Vila Blanco, Francisco Cotilla, Antonio Ramos, José Sainz, Juan Cotarelo, Tomás Rodríguez Valdés, José Tanas, Enrique Pardo, Eladio López, presidente de la Comisión Organizadora; Pedro A. Fajardo, Carlos Broderman, Fermín Cowley e hijo; Ramón Aguila Díaz, José Iglesia, Andrés Fajardo, Alberto Santa María, José Silva, Secundino Castro, José R. Egüé, secretario político del Alcalde, José Viera, ex-concejal del Ayuntamiento de la Habana y aspirante a la Alcaldía de Marianao; Valentín Alvarez, Alcalde de barrio de este pueblo, capitán Alberto Ruiz Cantillo, jefe de la Guardia Rural en esta comarca, doctor Roberto Sopo Barreto, Agustín Martínez, Francisco Fernández, Julio García Junco y los compañeros en la prensa Víctor Milión, Cubilla, Ramón Abril del Toro, de Santiago de Cuba y Fernando Urdanpilleta de Guantánamo.

La estación de nuestro DIARIO fué la que amenizó el banquete. Mencionar los numerosos comensales sería tarea ardua.

Distintas personas hicieron uso de la palabra, entre los que más se destacaron fué el señor José R. Egües, quien pidió a Dios que prevalezca la cordura entre los cubanos y que cesace la zozobra; manifestando que en los momentos en que él se encontraba allí haciendo uso de la palabra el Presidente de la República trataba de encontrar una solución satisfactoria entre gobernantes y gobernados, pues él cree que, en estos momentos de difícil situación, deben todos buscar un arreglo, sin que haya ni vencidos ni vencedores. Las últimas palabras del señor Egües fueron ahogadas por una salva de aplausos.

El almuerzo fué genuinamente criollo, reinando la más franca camaradería. El corresponsal agradece las manifestaciones de reconocimiento que hicieron los doctores Mario Rodríguez y Luis Pertierra al DIARIO DE LA MARINA, «periódico que se caracteriza por ser uno de los órganos de la prensa que prestaba su más decidido apoyo a todas las causas justas y de beneficio público», al hacerlo presente, afirmaron que «jamás podrían desaparecer las múltiples obras realizadas por el DIARIO».

Pablo DONATO, Jr.,

Corresponsal.

EN CALZONCILLOS ¡ESTO!
VITI
LO DEMAS AL CESTO

VERMIFUGO de B. A. FAHNESTOCK
PARA LOMBRICES
Un remedio eficaz para expulsar lombrices
PARA NIÑOS Y ADULTOS
Absolutamente Inofensivo
DE VENTA DESDE 1897

Preocupaciones...
El desequilibrio nervioso derivado del exceso de preocupaciones, desaparece prontamente con la famosa Fitina, el científico tónico regenerador del cerebro y de los nervios.
FITINA
REINTEGRA LA VITALIDAD
— En farmacias —
PREPARADO CIENTIFICO SUIZO

EL CENTRAL CHAPARRA HA TERMINADO SU ZAFRA

CHAPARRA, abril . DIARIO DE LA MARINA, Habana. — Al medio día de hoy terminó su molienda este central, habiendo elaborado los sacos que le fueron asignados. La situación económica que se avecina es aguda. Muchas cesantías habrá, según publicamos días pasados. — **Corresponsal.**

LA AFEITADA QUE HACE CANTAR

¡Un Nuevo Barítono!
Una voz repercute en el baño. "Oye, mamita, ¿por qué canta papá?" . . . . "Hija, es natural. ¡Ha descubierto la hoja GEM y se afeita contento!" . . . . Es la primera vez que papá logra una afeitada rápida, suave y limpia. El filo ultra-superior de la hoja GEM es el peor enemigo de las barbas duras y el mejor amigo del cutis delicado. La hoja GEM es fuerte y resistente (no una hojita frágil y delgada). Proporciona más afeitadas por hoja. ¡Ensáyela hoy!

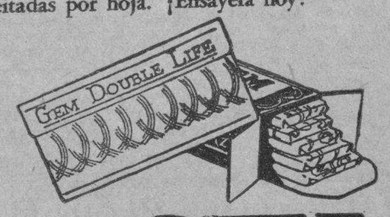

EXIJA LAS GENUINAS HOJAS GEM
Distribuidor: E. HAUSMANN, Zulueta 36-D, Habana

Anúnciese en el DIARIO DE LA MARINA

LA JUVENTUD PERPETUA

(Por EVA CANEL)

DESPUES del ensayo aprovechable o MANCATO del Profesor Voronoff, que pretendía haber descubierto la juventud perpetua para la humanidad, habíamos olvidado las glándulas del mono, acaso por falta de ensayistas, pues nadie habrá querido correr el albur de convertirse en simio, o en **estuche de monerías,** como decimos a los graciosos que no aciertan a serlo por mucho que estrujen la celdilla de la graciosidad.

Ibamos pensando dejar que natura haga DA SE lo que le convenga y nos avivan la coquetría, asegurando que un Profesor italiano con anuencia y aplauso de otros Profesores **expertos** en eso de enmendar la plana a la naturaleza certifica que ahora va de veras; que un compañero ha dado en el quid de que las arterias no se endurezcan, y la piel no se arrugue, y el ácido único no nos llene de cristalitos minúsculos las articulaciones, y el licor sinovial no nos lubrifique o emborrache las rótulas obligándonos a las muletas para andar a tranquitos.

Si un cónclave de sabios italianos ha aprobado el inapreciable descubimiento de su compañero en sabiduría y **compatricionismo,** hay que ponerse en guardia contra tal evento: ¿qué sería de nosotros con procreación natural, sin guerras, sin epidemias, sin huelgas armadas, y sin asesinatos pasionales?

No puede ser: ¿cómo jubilar a una muchacha de faz tersa, de ojos encandilados, de andares retrecheros, aunque cuente los años que prescribe la ley para que descanse? Imposible: hay que entrerrenglonar los años y que no delaten el fraude juvenil, como lo delatan los afeites; pues cuanto más colorete y más potingues se apliquen a la edad, más se asoman las arrugas a la frente; más clara se advierte la pata de gallina, y menos se angaña a los inteligentes alertas, ¿quién podría soportarlos? Si ahora no permiten que las mujeres les pisen los talones en eso de ocupar puestos, desempeñar destinos, y lograr prebendas, que hasta hoy tuvieron como de absoluta potestad suya, ¿qué no inventarían los interesados para buscar partidas bautismales y otros documentos que les permitiesen apoderarse de los caminos remunerados o sinecurados?

Las madres reacias a dejar vacante el lugar que corresponde a las hijas casaderas, estarían de enhorabuena; costaría trabajo arrinconarlas, pues aún ahora no es fácil a un pretendiente llegar a una hija, con el **buen fin** de la epístola paulina sin hacer una genuflexión rotular, delante de la madre, estucada; a veces cuesta trabajo al candidato despegar la rodilla del suelo para exhibir de nuevo su envidiable arrogancia. Los maridos por no ser menos que sus muñecas de tocador, pasan horas en la barbería rasurándose y masageándose. Con la juventud perpetua, se verían éstos en figurillas; bien que la cara y los dedos acusen juventud, pero ¿las articulaciones se habrán rejuvenecido al simil, para demostrar fortaleza sin debilidades traidoras? Ni la gimnasia, ni la esgrima, ni las carreras EN PELO, imitando a los escolares en asueto, disimularán los estragos internos de la edad; por el contrario, asomará el cansancio de los pulmones, puestos a prueba, y producirán sonidos traidores, a consecuencia de la disnea, que no ha entrado en el área de la juventud perpetua. ¿Quién sabe si en el andar de pocos años, una vez vulgarizado el método del sabio, súbdito de Mussolini, se llaman a engaño los hombres por lo imperfecto de su juventud, que no pasa del rostro y de los dedos, mientras las mujeres gozan de juventud integral, física, que abarca algo de mentalidad; la suficiente para conservarse un tanto ilusionistas, aunque resulten «Ilusiones engañosas, livianas como el placer...?

Para no alimentar ilusiones no hay que creer que la naturaleza ha de negarse a sí propia, negando la perfectibilidad de lo que Dios creó con más amor y cuidado: la especie humana. ¿Qué somos imperfectos? Sí, moralmente; pero esta imperfección es propiamente nuestra; es la del hijo indómito, rebelde, que al verse libre, porque libre lo declara el PADRE, probando en su calidad y sus merecimientos para serlo, es responsable de lo que haga: si arrepentido vuelve al padre, el padre le perdona; si se mantiene pecador y relapso, el padre no lo busca, espera a ser buscado. Entonces mantengámonos firmes en lo que Dios dispuso; seamos niños y jóvenes y viejos; cada edad vive en nosotros con lo suyo, y la vejez es tan sagrada como la niñez; la juventud es pasible de sus desaciertos; la vejez amengua los castigos, y la niñez los cubre, salvándolos con manto de inconsciencia.

¡Qué horrible sería la juventud eterna, vigornia castigada, con cuantos mazazos reserva la existencia a los que buscan dicha sin poder encontrarla!

SE ELABORA EN CUBA EL 90 POR CIENTO DE LA SAL QUE SE GASTA

La mayor parte de ese producto es adquirido por el público en la creencia de que viene del extranjero

HEMOS RECIBIDO LA SIGUIENTE CARTA CON EL RUEGO DE SU PUBLICACION:

Caimanera, 26 de marzo de 1931.

Señor Administrador del «Diario de la Marina».

HABANA.

Muy señor nuestro:

En el Diario de fecha 21 del corriente, bajo el título de «La Industria Tasajera toma impulsos crecientes en Cuba», el Corresponsal Sr. Emilio L. Luaces indica, al final de su escrito, que para completar la acción provechosa y patriótica que se ha desenvuelto a favor de la elaboración del tasajo, sería bueno permitir que la sal inglesa entrara en el País libre de derechos.

Nos extraña sobre manera la solución propuesta para favorecer una industria nacional consistente en la implantación de una medida altamente perjudicial para otra industria tan nacional como la primera.

Sin duda el Sr. Luaces ignora que una de las industrias que han respondido con mayor rapidéz al fin que se propuso el Gobierno Cubabo al brindar protección a los productos posible elaboración en Cuba, es la de la sal.

En los tres últimos años, la sal del País ha sustituído la sal extranjera en el 90% del Territorio Nacional y si en muchas Plazas, incluyendo la propia Habana, muchos consumidores se figuran que están consumiendo todavía sal inglesa, es debido a cierta tendencia lamentable del Comercio, sobre todo de ciertas Firmas Extranjeras, consistente en conceder superioridad al artículo presentado bajo etiqueta extranjera.

La sal refinada en Cuba se ha perfeccionado de tal manera que una gran parte de la que se consume actualmente se envasa en saquitos de algodón de distinstos tamaños, con rótulos caprichosos en inglés que dan simplemente el aspecto extranjero a un artículo que, bajo su verdadera etiqueta, no tendría probablemente la misma aceptación.

Como principalmente productores de sal de Cuba nos ha repugnado siempre este sistema y nunca lo hemos empleado. Durante el año 1930, sin embargo, hemos tenido la satisfacción de vender en toda la Isla alrededor de 500.000 quintales de sal de todos los tipos, bajo etiqueta puramente cubana y a la completa satisfacción también de nuestra cada día más numerosa clientela.

Además, es posible que el Sr. Luaces tampoco se haya dado cuenta de que una gran parte de la sal que se emplea en la elaboración del tasajo queda adherida a la carne y que, al vender el producto elaborado, el productor recupera con creces el valor de esa sal porque, habiéndole costado alrededor de un peso el quin tal la vende como tasajo a veinte o más pesos quintal.

Aún en el caso que la sal importada fuera la única que tuviera la virtud de salar bien la carne, se sabe que ese ingrediente es de tan insignificante valor con relación al producto final que en vez de proporcionar pérdidas al industrial le deja un suculento márgen.

Es tan desacertado pensar en la introducción libre de sal extranjera para acomodar la industria tasajera como lo sería la libre importación de ganado extranjero con el mismo fin.

Agradeceríamos infinitamente, Señor Administrador, la acogida de estas cuartillas en algún rincón de su muy leído Diario.

De Vd. atentamente,

REGUERA, BROOKS, BERNARD & Cía. S. en C.

R. Bernard
Gerente.

✝

E. P. D.

EL SEÑOR

Fernando Martín Maderna

HA FALLECIDO

(Después de recibir los Santos Sacramentos)

Y dispuesto su entierro para hoy lunes, a las 4 de la tarde, su viuda e hijos y demás familiares, suplican a sus amistades, se sirvan acompañar el cadáver desde la casa mortuoria Armando No. 18, entre Alberto y Gustavo Rpto. Santa Amalia, hasta el Cementerio de Colón, cuyo favor agradecerán eternamente.

Habana, 5 de abril de 1931.

Herminia Gómez Vda. de Martín, Herminia, Fernando, Radamés, Fedora, Silvia, Guillermo y Olga Martín y Gómez, Adolfo Radelat, Antonio Delgado, Eugenio López, Ramón Andino, Juan Gualberto Gómez, Dr. José A. Rodríguez Núñez.

INDISPENSABLE EN VERANO
MAGNESIA SARRÁ
Sabrosa-Espumante-Anti-ácida
Inmediatamente alivia:
Jaquecas, Mareos, Acedías.
ASEGURE UN DIA FELIZ
Todas las mañanas tome una cucharada.
DROGUERIA SARRÁ
LA MAYOR

ESTADO DEL TIEMPO

NOTA DEL MEDIODIA DEL DOMINGO

En la mitad occidental del Golfo de México hay barómetro alto, extendido por México y por casi todos los Estados Unidos y en el Atlántico al Sur de las Bermudas. Débiles bajas se encuentran desde el Canal de Yucatán hasta el Saco de Charleston.

PRONOSTICO PARA EL LUNES

Mitad occidental tiempo variable, temperaturas en descenso. Vientos, principalmente del Norte al Nordeste, moderados a frescos. Posibilidad de algunas lluvias

Mitad oriental: Buen tiempo. Iguales temperaturas. Vientos del Nordeste al Sur, moderados.

Observatorio Nacional.

TEMPERATURAS LOCALES

Durante las últimas 24 horas se han registrado en la Habana, las siguientes temperaturas en centigrados:

Máxima	31-7
Mínima	21-9
Media	26-8

Cuide su catarro para evitar mayores consecuencias. Tome "Grippol," tan recomendado en las enfermedades del aparato respiratorio, grippe, tos, catarros, laringitis, tuberculosis pulmonar, &. 20 años de éxitos crecientes y millares de personas curadas prueban la eficacia del "Grippol."
Se vende en todas las Farmacias de la Isla.

La Casa Life
LA MAYOR COLCHONERIA DE LA REPUBLICA
EXCEPCIONAL VENTA DE COLCHONERIA
Colchonetas Cameras $2.00, 2.99, 3.90, 5.00
Colchones Cameros $3.90, 4.50, 7.50, 9.00
Almohadas Cameras $0.60, 0.90, 1.25, 2.00
Cama Camera de Hierro con Bastidor de Primera Completa $8.50.
NO OLVIDE QUE ESTOS PRECIOS LE REPRESENTAN
- - MAS DEL 50 x 100 DE ECONOMIA - -
Unicas Tiendas:
SAN RAFAEL Y RAYO. Tel. M-7063.
TTE. REY y HABANA. Tel. A-6724.
SU MEJOR GARANTIA →
MARCA REGISTRADA

VIBORENAS

CHARLA

—¿Aburridito el día de ayer?...

—Según. Se cuenta de la feria... Quien no se divierte es porque no quiere.

—Pero si a excepción del «Moderno» y de «Tosca» no hay donde ir...

—No lo crea. ¿Y los patines en el «Parque Mendoza»? Allí muchas familias y he visto patinando a muchas niñas y niños grandes. Es un sport que está haciendo furor; y Ud., además, no me negará que tiene muchísimos atractivos...

—Yo no lo sé porque yo no patino...

—En la finca Montejo, de mi amigo Moisés (padre de los Príncipes del Choteo) hubo una gran merienda y su correspondiente baile; yo no pude disfrutar de ella porque ya tenía otro «compromiso», desde hora temprana, y temía que terminara algo tarde

—Aún recuerdo la matinée que a usted le dedicaron en esa finca. No tegon noticias de otra igual, pues asistió toda la Víbora distinguida y conocida, y su principal organizadora, la señora Esperanza Pastoriza de Montejo, orgullosa, puede saberlo así. ¿Es verdad lo de los leoncitos?...

—Cómo no; hay tres cachorritos, a los que Moisés quiere muchísimo...

—Y de noticias ¿que me dice? Conoce algún «chismecito»?...

—Noticias nunca faltan, y chismecitos tampoco; pero no es posible referirse a ellos, porque tal afán resulta siempre perjudicial, y cuando menos, se azoran los viejos con ellos, como dice Graciella Fernández.

—Parece que ganamos las que no queremos crónicas sin adjetivos...

—Es natural; ustedes las mujeres son, al menos, más francas; aceptan y piden los adjetivos halagadores. «Ellos» en cambio, los piden indirectamente, por ejemplo, el caso que tuve de un simple empleado que me pidió lo felicitara y dijera que era «un alto empleado»; lo complací y el «choteíto» que le armaron en su oficina no fué pequeño, y entonces hizo creer que se iba a «fajar» conmigo, porque le quería tomar el pelo, lo que no era posible, porque ciertos «seres» no lo tienen... Además, como es sabido que en los hogares sólo se compran los periódicos que a ustedes gusta, las crónicas ausentes de adjetivos, al no gustar, bajan la venta.

—¿Entonces, estamos en mayoría las que queremos los adjetivos?

—Y «los» que los quieren también.

—¿Y sus noticias?

—Ayer fué la fecha del cumpleaños de Raquel D-Costa, la inspirada compositora pianista, mas no celebró fiesta alguna a causa de que su amante madre, la señora Josefina Ruz no está aún completamente restablecida de la grave enfermedad que todavía la retiene en cama. Es asistida por el reputado doctor Manuel González, el querido «Gonzalito», y espero que pronto la dará de alta.

Otra noticia es la de encontrarse completamente bien el inteligente niño Baldomero Guasch Jr., hijo de la bella dama Ofelia López y el querido amigo doctor Baldomero Bienvenido Guasch, al que asistió el reputado especialista doctor Gustavo de los Reyes.

Hoy es una de las numerosas fechas que tiene Santa Catalina para celebrar sus días, y me veo confuso, porque felicitar desacertadamente es una «lata», la que originamos con interminables llamadas telefónicas, y por eso no felicito a ninguna. El día 30 sí lo haré, y a una con doble motivo, pues para esa fecha estoy autorizado para consignar «oficialmente» su compromiso, cuando ya es «general»...

—¿Y de la reunión ayer tarde en el «Loma»?

—Nada diré, porque fué «privada»: no consigno ningún nombre, porque muchas personas desean aparecer retraídas ahora... y hay que respetar sus deseos. Y basta por hoy.

—Pero siempre con adjetivos, eh?...

—Desde luego, no faltarán en las «Viboreñas», y para las viboreñas.

Urbano del CASTILLO.

Dr. R. DE LA RIVA
AYUDANTE DE LA UNIVERSIDAD
VIAS URINARIAS Y ENFERMEDADES VENEREAS
Consulta: San Nicolás 67, entre San Rafael y San Miguel. De 4 a 6.
Teléfono M-2852

EL ANUARIO SANITARIO INTERNACIONAL Y CUBA

La Sección de Higiene de la Sociedad de las Naciones ha dado a la publicidad su «Anuario Sanitario Internacional», correspondiente al año 1929.

Ese Anuario tiene por objeto divulgar los progresos realizados en el campo de la higiene pública y las modificaciones introducidas en el funcionamiento de las administraciones sanitarias, aportando toda clase de datos estadísticos y de noticias convenientes al mejoramiento de la salud de los pueblos.

Figuran en el Anuario de que damos cuenta, materiales referentes a Alemania, Austria, Bélgica, Canadá, Checoeslovaquia, Dinamarca, Santo Domingo, Egipto, España, Estonia, Estados Unidos, Filipinas, Finlandia, Francia y sus colonias, Grecia, Hungría, Irlanda, Italia, Japón, Letonia, Lituania, Noruega, Países Bajos, Polonia, India portuguesa, Rumanía, Reino Unido de la Gran Bretaña (Inglaterra y País de Gales), Escocia, Irlanda del Norte, Ceilán, Establecimientos del Estrecho, Estados malayos federados, Suecia, Siam, Turquía, Unión de las Repúblicas Socialistas y Uruguay.

Como se ve, Cuba brilla por su ausencia en ese Anuario. Y Cuba tiene una Secretaría de Sanidad.

¿Podría saberse a qué se debe la no aparición de nuestro país, ni con una simple estadística demográfica?

Dr. BARALT-MEDINA
ESPECIALISTA DE LA «ASOCIACION DE DEPENDIENTES»
Vías Urinarias y Enfermedades Venéreas.
Consultas y Tratamientos:
De 11 a 1 a. m. De 6 a 8 p. m
Consulado, 7. Edificio «Marta».
Teléfono M-1095.

NOSOTROS DAMOS LO QUE OFRECEMOS
HOTEL SAN LUIS
BELASCOAIN 5
TELEF U-1081 U-1082
HABITACIÓN
SALITA
BAÑO PRIVADO
DESAYUNO
ALMUERZO
COMIDA
ROOF-GARDEN
TODO SERVICIO
2 PERSONAS A $40.00 MENSUALES

HAVANA ELECTRIC & UTILITIES COMPANY

AVISO

La Junta Directiva de esta Compañía en sesión celebrada el día 1o. de Abril de 1931, acordó repartir un dividendo de $1.50 por acción sobre las Acciones Primeras Preferidas 6 por ciento Acumulativo, y $1.25 por acción sobre las Acciones de referencia Acumulativo, por el trimestre que termina en 14 de Mayo de 1931.

Estos dividendos se pagarán el día 15 de Mayo de 1931, por medio de checks que se enviarán al domicilio de los señores accionistas que aparezcan registrados en los libros de la Compañía al cierre de las operaciones del día 18 de Abril de 1931.

Los libros de traspasos de acciones permanecerán abiertos durante el período de tiempo comprendido entre las fechas indicadas.

Los cambios de domicilios deberán ser comunicados oportunamente por escrito al Chase National Bank, Aguiar No. 86, Habana.

Habana, 2 de abril de 1931.

F. STEINHART,
Presidente.

LA GRAN FLOTA BLANCA
GREAT WHITE FLEET
¿Cuándo, en qué estado y a qué costo recibiré mis mercancías?
Son preguntas frecuentes para los importadores locales que no reciben sus mercancías por
La Gran Flota Blanca
la línea que garantiza una recepción rápida, en estado perfecto y a un costo bajo en extremo.
UNITED FRUIT COMPANY
Steamship Service
La Gran Flota Blanca
PASAJES: Paseo de Martí 110-A Telf. M-8268
FLETES: Muelles de Santa Clara Telf. M-6978
Agentes en Santiago de Cuba: Santiago Terminal Co. Muelle Luz

M.E.C.D. 2016

MAS DE 300 MAESTROS NORTEÑOS LLEGARAN A NUESTRO PUERTO HOY

Diversos buques excursionistas son esperados en esta semana. El «Oriente» traerá 404 turistas. Salió el vivero «M. Sixto»

Varios son los barcos excursionistas que se esperan esta semana a saber: hoy el Caledonia, de la Cunard Line que procede de New York, y también llegarán hoy el Oriente, de la Ward Line, con 404 turistas, entre ellos 250 maestros y el Ulúa de la Flota Blanca, que trae otros 60 maestros.

También el vapor Cuba, que llegará por la tarde de Tampa y Key West, trae un buen número de turistas.

Mañana llegará el excursionista Cameronia, de New York y escalas y pasado mañana el Aurania, también de la Cunard Line de Boston y el vapor excursionista alemán Reliance se les espera el día 8 de New York y escalas.

EL MOHAWK

En su último viaje en la presente temporada invernal, llegó ayer de Miami con 146 turistas entre ellos el Jefe de Policía de Miami Mr. Guy Reeve, que ya ha venido varias ocasiones a la Habana; Joseph R. Fordnam, agente de la Clyde Line en Miami, y el señor Rafael del Vizo, director de la Estación de Radio de Miami, quienes fueron recibidos por el capitán Arturo Nespereira, Ayudante del Jefe de Policía de la Habana Comandante Carrerá.

Otros pasajeros del Mohawk fueron el ingeniero Warren C. Young y familia, Mrs. Jaqueline Reed y Jane Story, familiares del primer secretario de la Embajada de los EE. UU. en Cuba; Enrique López; Arthur Lockwood y señora; Ralph Morton y señora, Juez de Sprinfield Haery Uderitz y señora, Harold Burdick y señora, Roger Bell y señora, todos abogados, Kpse de Nepm.

SALIO EL VIVERO MANUEL SIXTO

A las 4 y 45 de la madrugada de ayer, salió para la pesca, el vivero cubano «Manuel Sisto», que lleva como capitán al señor Alonso, de patrón a Adalberto González (a) «El Rubio» y 10 hombres de tripulación, ninguno de los cuales pertenecen al gremio de Viveristas que desde hace cuatro meses sostienen una huelga contra las empresas de viveros.

La lancha de la ronda de la Marina Nacional con el personal del Distrito, y la de la Policía del Puerto con los vigilantes Ureña y Garios, dieron escolta al «Manuel Sisto», hasta que estuvo fuera del puerto.

CASOS DE POLICIA

La Policía del Puerto conoció ayer de los siguientes casos:

El vigilante número 10 acusó de desobediencia al chofer Inocencio Canceco González.

—El Inspector de Distrito René Mavilio y los aduaneros números 166 y 197 procedieron a arrestar al patrón y maquinista de la lancha Elonor, nombrados Juan Prieto y Luis M. González, por que al darles el alto en momentos de atracar a un muelle del litoral de Regla, lo desobedecieron, haciendo la atracada en otro lugar, lo que según dichos aduaneros, permitió que varios sujetos que iban en la lancha pudieran arrojar al mar varios bultos que habían sacado de un barco.

También dichos aduaneros, ocuparon a bordo de la lancha Eleonor, dos pañuelos grandes conteniendo arroz, cuya procedencia no pudieron justificar los lancheros, puesto que los otros que estaban en la lancha y que se nombran Juan Fernández, Domingo Rodríguez, Hipólito Herrera y Jaime Gispert, negaron que dichos pañuelos y su contenido fueran de su propiedad.

EL FREDIHSBORG

Este vapor danés, llegó ayer de Savanach en lastre.

EL GRAN INCENDIO DE PINAR DEL RIO SE CREE INTENCIONAL

Principió por un establecimiento de víveres, propagándose a otros edificios. El dueño y los dependientes detenidos

PINAR DEL RIO, abril 5. DIARIO, Habana.

Esta madrugada se declaró un violento incendio en el establecimiento de víveres situado en la calle de Maceo esquina a Galiano, en esta ciudad, que es un edificio de dos plantas y de mampostería. El establecimiento es propiedad de la sociedad mercantil Luis Vega y Compañía y el edificio pertenece al señor Manuel Felipez.

El incendio destruyó todas las mercancías que había en la tienda, así como el puesto de frutas inmediato, propiedad de Baldomero Fernández. Además sufrieron grandes desperfectos las casas número 1 y 3 de la calle de Galiano, habitadas por Nicomedes Fernández y Pelegrín Barnet y propiedad también del señor Felipez. También fué reducida a escombros una casa de una sola planta, colindante por la calle de Maceo número 28, residencia de la señora Dolores Santiago viuda de Navarro.

En los altos del establecimiento incendiado existía un almacén de tabaco con unos doscientos tercios, propiedad del señor Jacobo Villalba, los que también fueron destruídos por las llamas, así como los muebles de la residencia del señor Juan Pérez.

No hubo desgracias personales que lamentar y solo sufrieron lesiones leves durante la extinción del incendio, el jefe de la Policía Municipal capitán José Rubiera, el policía Jorge Hernández, el bombero Evangelio Machín, José A. Sordo y Ulpiano Padrón. Los bomberos, policía y pueblo en general trabajaron hasta localizar el fuego.

El juez de instrucción actuó oportunamente, remitiendo al vivac al dueño del establecimiento donde comenzó el fuego, señor Luis Vega, y sus dependientes José Maceda García y Felipe Sanjudo, que fueron detenidos por la policía desde los primeros momentos.

Todo estaba asegurado, y aunque se desconoce la ascendencia cierta de las pólizas, se estima que suman unos cincuenta mil pesos.

Asegúrase que el incendio fué intencional.

Aún no se ha podido fijar el total de las pérdidas ocasionadas.—FELIPE DIAZ.

NUEVOS DATOS SOBRE EL FUEGO EN PINAR DEL RIO

PINAR DEL RIO, abril 5. DIARIO. Habana.—Ampliando mi telegrama de esta fecha, relativo al incendio en la tienda de víveres de la calle de Maceo, puedo informar que esta tarde el Juzgado de Instrucción procedió a abrir la caja de caudales del establecimiento de Vega y Hermano, la que estaba completamente dañada por el fuego. En su interior se encontraron cerca de dos mil pesos en efectivo y todos los libros en buen estado.

Aun no se ha podido determinar por qué lugar de la bodega, cuyo nombre es Alto Cabeza, comenzó el siniestro.

Numerosos testigos han prestado declaración ante el Juez.

FELIPE DIAZ, Corresponsal.

COMPAÑIA de SEGUROS
CUBA
La decana de las Compañías de Seguros de Accidentes del Trabajo establecidas en el país
Oficinas y Dispensario Médico
OBISPO 75, edificio propio
TELEFONOS:
Centro Privado: M-6901 - M-6902
APARTADO 2526 HABANA

N. GELATS & Co.
Habana BANQUEROS Aguiar 106-108
Vendemos cheques de Viajeros
Pagaderos en todas partes del mundo
y Cartas de Crédito Circulares
en las Mejores Condiciones.
"SECCION DE CAJA DE AHORROS"
Recibimos Depósitos en esta Sección Pagando de 3 por 100 Anual.
Todas estas operaciones pueden efectuarse también por correo.

S O C I E D A D E S E S P A Ñ O L A S

UNA MATINEE ELEGANTE DEL CIRCULO AVILESINO

Su secretario en carta atenta nos invita por orden del Presidente de este Círculo, señor Carlos Morán Menéndez, bien querido práctico del puerto, a la gran fiesta que fraternalmente celebrarán todos sus asociados el domingo próximo, doce de abril, en los salones de Lisa Club.

Comenzará a la una de la tarde y se dará por terminada a las siete.

Con tan donoso motivo las huestes avilesinas están que cantan de entusiasmo.

Muchas gracias.

BARRIO CUBANO DE LA VERBENA DE LOS CLAVELES

Vamos a referirnos hoy, al Barrio Cubano de la monumental Verbena de los Claveles, que se realizará en todos los salones del Palacio del Centro Gallego y en el Teatro Nacional, el próximo sábado día once, organizada por la entusiasta Sección de Orden que preside el señor Luis Cotarelo.

El barrio criollo, será a no dudarlo, uno de los lugares más vistosos, populares y concurridos de la luminosa Verbena, que dará a sus organizadores un éxito extraordinario, tanto artístico como económico.

El citado barrio tendrá su mesa en el primer piso del Palacio.

Allí, se verán por doquier en profusión típicos bohíos, donde se expenderá café «carretero» y ricos productos nacionales, servidos por un grupo de encantadoras señoritas. Todo cubano, hasta la música, pues solamente se ejecutarán piezas genuinamente criollas. Allí, tendrá su templo el danzón, el son y el danzonete, los tres bailables que llevan en sus cadenciosos ritmos jirones del alma criolla.

Las maracas y el güiro, la guitarra y el bongó, en manos de expertos, harán de las suyas, y por doquier se escucharán preciosos boleros, que en más de una ocasión arrancará de los bailadores frenéticos aplausos de entusiasmo.

Este barrio será de una popularidad anonadamente. Una fiel expresión de su denominación. Sera amenizado por la «Sonora Matancera», «Cárdenas», «José L. Piedra» y otros Sextetos.

UNA TARDE GALICIANA DEL DEPORTIVO CENTRO GALLEGO

El muy entusiasta y muy popular Club Deportivo Centro Gallego, después de un prolongado receso, vuelve de nuevo a reverdecer sus laureles sociales, por medio de una grandiosa fiesta, que tendrá por marco los hermosos jardines de La Polar, cedidos galantemente por el señor Emeterio Zorrilla.

Tiene la mencionada fiesta, por la organización que le está imprimiendo el Club Deportivo, su Comité de Damas y la Sección de Fomento, todos los caracteres de suntuosidad y esplendor.

Su programa será algo muy original artístico, que hará época, mejor dicho marcará una ruta, para la realización de este genero de festivales, ya que sus organizadores quieren romper con la rutina, y ello indudablemente, será en beneficio de nuestro elemento bailador.

La parte bailable estará a cargo de la Jazz Band orquesta del profesor Tata Pereira, y los sextetos Sonora Matancera, José L. Piedra, varios Quintetos y Cuartetos, que ejecutarán más de cien bailables, todos ellos modernos y algunos estrenos, que serán las piezas de concursos.

Por todos los jardines encontrarán los concurrentes, diversidad de kioscos que expenderán productos a precios populares.

La entrada solamente costará sesenta centavos, para disfrutar de la hermosa fiesta «Una Tarde Galiciana», y el público será obsequiado con veinte mil litros de rica cerveza, donada gentilmente por el señor Zorrilla.

FIESTA FRATERNAL DE VILLAMEA Y VILLAODRID

También ayer celebraron una cordial y elegante fiesta en el «Cerro Moderno» nuestros amigos, los buenos gallegos de las preciosas comarcas gallegas de Villameá y Villaodrid, que presiden la sociedad que ellos mantienen en Cuba con todos los prestigios.

La fiesta tuvo sus dos partes; a las doce celebraron un gran banquete, después de una elegante matinée. Presidían el banquete, el Presidente social, señor José M. Leivas, Emilio Bonich y de la Puente, Jesús Cendán, Presidente de la Sección de Sanidad del Centro Gallego; José Pérez Darribas, vicepresidente social; señora Constantina Cantarín de Pérez; Salustiano Rocha; Alejandro Bermúdez; Gonzalo Prendes; José Albite; José Albleo; Esteban Sardiñas, con los de la Directiva, señores Vicetesorero, José A González Villamil; el Secretario, José A. González Estoa; el Vice, Angel Bouzo y los vocales Antonio Ginzo, José Fernández Requeijo, Florentino Sequeiro, Francisco García, Jose A. del Río, Eliseo Murais, Aquilino Trigo, Justo Cabanas, Antonio González, José Lorido Torviso, José Pérez Couso, José Sequeiro, Manuel González, Daniel Trigo, Ramón Gutiérrez y José Rodríguez Santirso.

En otras mesas, los socios, entre los cuales reinaba la belleza y el encanto de las siguientes damas y damitas: María Luisa Martín, Haydée Pérez, Caridad Valdés, María Teresa Rodríguez, Aurora Pérez, Efigenia Alonso, Ana María Medina, Ramona Martínez, Angela Fernández, Marina Pérez, Estrella Pérez, Carmen y Esther Moreno, Rosita de la Vega, Manuela López de Fernández, María Sanjuna Fernández, Esperanza González. Flores Expósito del Río, Josefina M. de Corrales, Margot Corrales, Lucía Alonso, Ernestina Luis, Ana Fernández de Arias, María Fernández, María Matilde Navia, señora de Barreiro, Virginia Figueroa de Lopez, Caridad Santos, Asunción y Laurena López, Efigenia Alonso, Ramona Martínez y otras muchas más.

Todos disfrutaron de un delicado menú. El banquete terminó con un brindis elocuente del señor Emilio Obich y de la Puente, quien en nombre del doctor Fernando Barrueco, hizo entrega del título de Secretario de Honor, al señor Angel Bouso, entre aplausos calurosos, y después hizo un gran elogio de la sociedad, de todos los socios que la componen y de la obra nobilísima y cultural que en su vida honorable viene desempeñando.

Terminó dando las gracias a todos los representantes de la prensa, al Presidente social, señor Leivas y a todos los asociados, por haberle invitado a tan hermoso y fraternal acto.

Cuando abandonábamos el Cerro Moderno, daba comienzo una elegantísima matinée.

POR SU COMPOSICION ES EL
OFTALMO GOTAS BOSQUE
UN PODEROSO ANTISEPTICO Y VASO CONSTRICTOR EN LAS VARIAS AFECCIONES DE LOS OJOS DONDE ESTA INDICADA SU FORMULA
OFTALMO GOTAS
HACE CESAR LA INFLAMACION, ENROJECIMIENTO, DOLOR.
CONSERVA LOS OJOS LIMPIOS Y BRILLANTES.
INSTILESE 1 ó 2 GOTAS TRES VECES AL DIA.-
LABORATORIOS DEL DR. A.C. BOSQUE
TEJADILLO 56.

RESULTO HERMOSA Y BRILLANTISIMA LA FIESTA QUE LOS CANTINEROS CELEBRARON EN TODA LA TROPICAL

Con el alba se abrieron las puertas del Club de Cantineros de la República, más conocidos por los reyes de la cotelera; y cuando aportó el padre sol, el movimiento de los socios era muy entusiasta en la organización de la Gran Cabalgata, prólogo de la gran fiesta.

Organizada, a las diez se puso en marcha triunfal, figurando en ella banderas gallardetes, carrozas, mujeres directivos, socios, arrogantes carrozas industriales, jinetes en briosos corceles; cabalgata que muy donairosamente recurrió entre el entusiasmo de las multitudes, las calles de la carrera ordenada, llegando a La Tropical, donde se le hizo un clamoroso y fraternal recibimiento Los cantineros los invitados, millares de romeros y de lindas romeras tomaron por asalto los preciosos jardines dando comienzo el gran festival. Y a las doce hizo su entrada entre vítores de delirante entusiasmo el gracioso Comité de Damas, que llegaron como la famosa viejecita en carrera abierta.

Presidenta, señorita Milagros de la Cámara. Presidenta honoraria, la señora María Teresa Pérez de Barbará. Vicepresidenta, señorita Amelia Prieto. Secretaria, señorita Angeles de la Cámara. Vicesecretaria señorita Iluminada Fernández; Tesorera, señorita Socorro Cabrera. Vicetesorera, señorita Celina García. Y vocales, las señoras Rosa Acebedo de García, Celia C. de Rivas, Consuelo I. de Larrañaga, Palmira Iturbe de Carreras, Iluminada T. de Fernández, Obdulia Perera, Josefina H. de Ramos, Josefina M. de Martínez, Carmela Ruiz, María Tourón, Magdalena Cabredes y las señoritas Angeles de la Cámara, Zoila Prieto, Josefina Prieto, Guillermina Prieto, Consuelo Larrañaga, Carmen Larrañaga, Concepción Gutiérrez, Adriana Gutiérrez, Gracia Gutiérrez, Rosa María Sánchez, Graciela Baluja, Ana Baluja, Dulce María Ramos, Rosa Ramos, María Hilda Ramos, Josefina Vaquero, Argentina Vaquero, América Martínez, Mariana Figueroa, Olvido Figueroa, Rosa Becerra, Santos Malvarez, Juana Ramírez, Francisca López, Dolorina Machado, Mariana Iturbe, Georgina García, Berta García, Josefa López, Cristina García, Emelina Mauriz, Graciela Alicot, Antonia Alicot, Rita Ortiz, Francisca Ramos, María de Torres, Ana de Torres, Rafaela Hernández, Juana M. Hernández, María Ruiz, Otilia Ruiz, Marina Vila, Antonia Rivas, Teresa Gil, Cristina Báez, Rosa González, Terina Canut, Concepción Barrio, Georgina Arrastía, Blanca Nieves Vega, Estrella Vega, Carmen Soler, Elena Fernández, Aurelia Iassus, Rita Oiz, Consuelo Santos, Margot Pernas, María Luisa Bueno, Rosaura Bueno, Ramona Soueych, Marta Marrero, Carmen Gutiérrez, Beatriz Gutiérrez, Martina Rodríguez, Ana María Rodríguez, Ofelia Ruiz, Hortensia Ruiz, Josefina López, Blanca López, Esther Fernández, Antonia Montaner, Hortensia Alvarez y señora de Báez.

La señora María de Pomar y las señoritas: Juana Francés, Ofelia Riverón, Emelina Rodríguez, Juana Rodríguez, Margarita Rodríguez, María Estévez, Candita Cabargos, María Ferreiro, Carmita Ferreiro, Consuelo Benítez, Victoria Padrón, María Luisa Padrón, Carmita Padrón, Maruja Braña y Teresita Braña.

Poco más tarde en el Salón Ensueño, en La Cúpula, bajo el Mamoncillo, en el Salón Tropical, en Los Mameyes y demás lugares propios para el baile, se situó una brillante orquesta, iniciándose en cada uno de estos rincones grandes bailes, concurridos, alegres, plenos de juventud y de entusiasmo. Sobre las camperas risueñas se lanzaba la fiesta en una romería jocunda y animada como ninguna otra. Mientras se bailaba en los salones se celebraban los interesantes concursos; danzas de los vascos, danzas de los montañeses; concursos de son y de danzón, concursos de canciones y cantares criollas y españolas y se rifaron todos los objetos, obsequio de la Comisión a las damas, que aun no siendo del Comité de Damas eran preciosas y sumaban millares; lo cual demuestra que estos reyes de la cotelera, son gente de arrastre por simpatía y cariño; y en cada uno de los salones todos fueron atentamente por los de La Tropical con torrenteras de exquisitas cervezas y brazales de flores hermosas. El laberinto romero era algo grandioso a las cinco de la tarde. Y sin embargo discurrió con toda corrección, gracias a las buenas disposiciones de los organizadores.

Allí estaban galantes y atentos con todo el mundo, los amigos de la Junta Directiva, el Presidente Manuel Fraga, el Vicepresidente José María Vázquez, el secretario Juan Fernández Caruncho, el Vice Armando Arias, el Tesorero Angel Palacio, con los vocales y los de la correcta y galante Comisión Organizadora, integrada por los señores Manuel García, (Manín), Nolasco Paniagua, Juan Menéndez, Francisco López, Manuel Fraga, Hilario Alonso, Robustiano González, José María Vázquez, Avelino García Fanjul, Ramón Pis, Juan Fernández Caruncho, Armando Arias, Cándido Gómez, Artemio Prieto, Manuel Turnes, Gabino Cimadevilla, Angel Palicio Torres, Manuel López, Manuel Bolaños, José Cuervo, Manuel Alvarez, Rafael Allende, Teófilo Rodríguez, Francisco Avila, Gonzalo Blanco, Antonio Menéndez, Santos González, Alfredo Alvarez, Alfredo Bedia, José Perales, Luis Méndez y Méndez, Matías Mur, Arturo Cid, Joaquín Rubio, y otros numerosos socios que no recordamos sus nombres.

La fiesta culminó en un brillante desfile y todo cuanto se diga de su grandeza resultará pálido ante la realidad que debe ser orgullo de los magos de la Cotelera. Un abrazo a todos.

LOS DE GOLADA EN LOS JARDINES DE LA POLAR

Estos buenos gallegos, que forman en la sociedad gallega de instrucción que lleva este nombre salieron ayer de fiesta, llegando a Puentes Grandes, doblaron a la izquierda y poco a poco fueron entrando en el paraiso conocido por los jardines de la gran cervecera La Polar.

Y allí en uno de sus salones mas elegantes y acogedores cuyo es el nombre que se le fué al cronista del tanque de pensar celebraron una gran fiesta; una matinée cordial, donosa y digna de sus organizadores; a quienes, desde luego los de La Polar, siempre generosos y galantes obsequiaron muy cumplidamente. Asistieron la mar de damas y damitas todas bonitas; asistió la Junta Directiva en pleno y casi todos sus asociados. Se hizo música y disfrutaron de los bailables elegantes, que ejecutaron las orquestas de manera brillante todos los concurrentes. así se pasó toda la tarde. Y el Comité de damas, radiante y gracioso reinó allí entre las flores y la arboleda, recibiendo todo género de plácemes. Llegue a los directivos y a los socios nuestra felicitación por su éxito y muy especialmente al Secretario, señor José Bujan, al presidente de la Comisión de fiestas señor Daniel Iglesias, alma de la fiesta y del triunfo.

LA VERBENA CRIOLLA

No ha sido ni suspendida ni aplazada. Se celebrará el sábado, día once del actual.

Durante la presente semana se laborará intensamente para últimar lo relativo a ese magno acto, que está llamado a alcanzar grandes proporciones.

Las invitaciones se siguen facilitando a las personas que las soliciten en la Secretaría de la Sección de Recreo, instalada en el Palacio de la Asociación. Se insiste en hacer saber que esta verbena es gratuita para los asociados y personas invitadas, y que durante la misma no se hará cuestación de ningún género que implique gasto para la concurrencia.

Desde mañana ofreceremos en estas columnas detalles interesantísimos y definitivos sobre este acto espléndido, que dirá mucho de las simpatías y empuje de la Colectividad Canaria. Así como, se advertirá en todos los detalles la cooperación brillantísima y entusiasta que la mujer cubana y la mujer canaria, identificadas plenamente, dispensan a la simpática institución.

EL ALMUERZO-HOMENAJE

Ofrecemos hoy la noticia de que el almuerzo-homenaje a los señores Trino Hernández, Luis Salazar y Manuel Basulto Guerra, que estaba señalado para el domingo último, se celebrará el próximo domingo en el lugar y con los mismos detalles que ya hemos publicado.

FESTIVAL DE LA MUTUA EN TODA LA TROPICAL

Son muy pocos los días que faltan para la celebración del grandioso festival que la Asociación de Empleados de las Casas de Salud, viene organizando con gran acierto, y que como es sabido, tendrá lugar en todos los jardines de la Tropical el día 12 de abril.

Son muchas ya las solicitudes de permiso que distintas familias habaneras han presentado a la Comisión organizadora para almorzar ese día en tan hermosos jardines. No se descuide usted y solicite también el permiso correspondiente, pues si no se apresura a ello, y aunque los locales destinados a meriendas son muchos, probablemente no puedan complacerle los empleados de las casas de salud, como es su deseo. Reecuerde usted que un gran número de enfermeros forma parte integrante de esta Asociación y que cuando éstos celebran sus festivales toda la amplitud de los jardines resulta reducida y que así habrá de suceder el 12 de abril.

GRAN BAILE EL SABADO EN EL CLUB JUVENIL

Es muy grande el entusiasmo que ha despertado la celebración de lo que será el gran baile «Noche Juvenil», del Club Juvenil que se anuncia para el sábado 18 de abril en el roof-garden del Gran Hotel Royal Palm (sito en Industria y San Rafael). Se trabaja afanosamente por su triunfo, siendo secundada la Directiva por un grupo de escogidas damas y distinguidas y simpáticas señoritas, que se muestran muy entusiastas y aportan su cooperación gentil y valiosa para obtener el deseado triunfo.

Esta, que será gratísima fiesta, la ofrece el Club Juvenil en obsequio de sus asociados, siendo muy crecido el número de conjuntos musicales ya contratados figuran el jazz Band Orquesta Le Betard Palau y el Sexteto Hispano Cubano que harán las delicias de los bailadores.

EDICTO

DOCTOR CARLOS MANUEL DE LA TORRE Y GONZALEZ LLORENTE, JUEZ DE PRIMERA INSTANCIA DE ALMENDARES DE ESTA CAPITAL.

En virtud del presente edicto que libro en los autos del juicio ejecutivo seguido por Clemente Martínez y Fernández, contra José Rodríguez Iglesias y Elías Rodríguez y Fernández, hago saber que por resolución de esta fecha dictada a instancia de la parte actora, he dispuesto sacar a subasta por primera vez y por el término de ocho días los bienes embargados como de la propiedad de los deudores consistentes en el establecimiento de fonda o figon situado en la calle Padre Varela número 86 A, denominada «Habana Madrid», con sus muebles, enseres y demás utensilios de dicho establecimineto; los cuales han sido tasados en la cantidad de trescientos veinte y dos pesos diez y seis centavos, moneda del curso legal; habiéndose señalado para la subasta que tendrá lugar en el local del Juzgado situada en el Paseo de Martí número 15, bajos, el día 18 del entrante mes a las nueve y media de la mañana; advirtiéndose a los licitadores que no se admitirán posturas que no cubran las dos terceras partes del avalúo, que para tomar parte en la subasta deberán consignar previamente en la mesa del Juzgado o local destinado al efecto, el diez por ciento del avalúo, sin cuyo requisito no serán admitidos; y que los autos se encuentran de manifiesto en la Secretaría del que refrenda a la disposición de los que deseen examinarlos para tomar parte en la licitación.

Y para su publicación en la tablilla de anuncios del Juzgado y en un periódico de esta localidad, libro el presente, en la Habana, a treinta y uno de Marzo de 1931.—**Doctor Carlos Manuel de la Torre.**—Ante mí, **Enrique Withmar.**

4653 1d. 5.

EL TESORERO DE LOS ZAMORANOS, DE FIESTA

Hoy, con motivo de San Celestino, celebra su onomástico nuestro muy querido amigo el señor Celestino Pintado Pascual, tesorero de la simpática Colonia Zamorana, y alto empleado de los grandes almacenes de «El Encanto». Con tal motivo sus compañeros de estos almacenes y sus fraternales amigos de la colonia le visitarán en su hogar, donde le rendirán toda la pleitesía y el cariño a que es acreedor tan distinguido zamorano.

PAELLA DE HONOR HUBO EN EL CENTRO VALENCIANO

Se celebró ayer, en los jardines de Lisa Club. Y se celebró en honor y gracia, como alta prueba de admiración, dedicada al que fué su secretario diligente y amable de La Barraca, Centro Valenciano, señor Enrique San Andrés, nuestro querido amigo. Y se le concedió el título de «fiesta de La Mona», evocando las fiestas donosas que con motivo de las pascuas se celebra en aquellos jardines que rodean la blanca ciudad, novia del mar esmeralda, más conocida y admirada en España, la inmortal, por Valencia, Jardín de Flores.

Desde muy temprano, en las cocinas montadas al aire libre, como en la huerta valenciana, trabajaban los típicos paelleros, confeccionando una excelente paella, que más tarde se comieron todos los valencianos de buen ver, mejor comer y excelente beber. Presidía el festejado, señor Andrés y lo rodeaban rodeando los albos manteles que se tendieron sobre las alfombras verdes, los señores de la Junta Directiva; el presidente señor Vicente García; los vicepresidentes señores Vicente Castelló y Francisco Guardia, los presidentes de las secciones, destacándose el grupo numeroso y precioso de cubanas y valencianas, rosaleda de la típica fiesta. Asistían también todas las distinguidas familias de asociados y directivos e invitados y todo el mundo valenciano quedó altamente satisfecho de la paella pa ellos y paellas. Horas fraternales y amenas, que culminaron en brindis elogiosos para Enrique San Andrés y en la gratitud del Secretario festejado.

La gran fiesta valenciana culminó en un gran baile, que terminó con el atardecer.

Ches, enhorabuena.

LA SIMPATICA FIESTA DEL CLUB ALLERANO

Ha celebrado una hermosa fiesta el Club Arellano, fiesta familiar en los manantiales de San Francisco de Paula. Dió comienzo con un gran banquete servido por «El Ariete», que mereció sinceras felicitaciones.

La Comisión organizadora estaba compuesta de los señores José Muñiz, presidente; secretario Manuel Mejías; vocales José Mejido, Alejo Alonso Suárez, Valentín Mejido, Manuel Muñiz, José Lobo y Carlos Martínez.

El Ejecutivo de la Directiva, integrado por los señores Antonio Suárez; vice: Gabino Suárez; secretario: Ramiro Castañón; tesorero: Santiago Castañón.

Allí vimos a los ex presidentes señores Luis Muñiz Blanco; Manuel González, con su distinguida esposa e hijas; Sabino Rodríguez; José Mañiz y Santiago Castañón.

Tanto los miembros de la Comisión como los de la Directiva en pleno, atendieron a los concurrentes, colmándoles de atenciones.

Después del almuerzo dió comienzo la matinée, que se mantuvo muy animada. La orquesta ejecutó el selecto programa, que deleitó a la juventud bailadora hasta horas entradas de la tarde, en que la familia allerana comenzó a desfilar rumbo a la ciudad, satisfecha de la fiesta en que con el entusiasmo de todos los años fraternizaron estos buenos asturianos, laboriosos y fuertes como las montañas de aquel Concejo, que se asoma por la crestería de los montes bravíos a la meseta castellana.

Durante el almuerzo la orquesta ejecutó los Himnos de Cuba y España, y graciosos aires asturianos.

Bajo el tupido follaje, la gaita hacía las delicias del grupo de cantadores que tomaron por su cuenta al gaitero, a los que éste complacía sintiéndose en el puro ambiente de una romería asturiana.

Entre la concurrencia femenina recordamos a las señoras Virginia G. viuda de Alvarez; María Ledo de Lobo. Hortensia F. de Suárez; Elvira Rabuza de Muñiz; Carmen Cándido de Megido; Engracia Alende de Rodríguez; Filomena Alvarez de Castañón; Josefina B. de Martínez; Manuela Díaz de González; Josefa V. de Jordán y las señoritas Edelmira Fernández; María Menor Recaño; Olga Muñiz Rabaza; Carmen Estévez; Placer Lindez; Francisca Sánchez; Esther Estévez; Conchita Castañón; Asunción Suárez; Guillermina González. Adela García; Pilar González; Aurora Castañón; María Teresa Huerta; Olga y Delia Suárez, y otras muchas más.

REPUBLICANOS ESPAÑOLES

El acto que los españoles residentes en Cuba celebrarán el próximo día 9, jueves, es digno de aplauso, pues su significado no puede ser más leal ni noble.

Consiste este acto en la representación del monumental drama galdosiano titulado «Electra», y el importe de los ingresos recaudados en esa noche, se destinará a socorrer a las víctimas y expatriados con motivo de los últimos sucesos de Jaca.

Es de esperar un gran éxito, pues la obra escogida para representar (la más grande de nuestra época), la compañía del Principal de la Comedia, cuenta con un elenco selecto, y su significado hace que para esa noche se abriguen las más grandes esperanzas, por los españoles liberales de Cuba.

Varios compatriotas del interior han separado sus localidades para estar en espíritu (al menos) con nuestros correligionarios y amigos de esta capital.

Aun quedan algunas lunetas disponibles y pueden adquirirse en la secretaría de la Alianza, Malecón 4, altos, y en San Lázaro 24, altos, todos los días, además del «Encanto», departamento de información, planta baja; los «Dependientes», Egido 43 y 45; librería de «Cervantes», Galiano número 62; «Moderna Poesía», Obispo y Bernaza y en la Casa de Wilson, Obispo número 52.

Los interesados en los palcos, principal y platea, pueden informarse por los teléfonos M-6573 y A-1171, señor Alberto Sánchez.

UNA SIRVIENTA FUE AMORDAZADA Y HERIDA POR DOS LADRONES

Después de arrojar un líquido en los ojos de la criada y de apropiarse de $40 de ésta, registraron los muebles y huyeron

Correspondió conocer ayer al Juzgado de Guardia Diurna, que estuvo a cargo del juez de instrucción de la Sección Tercera, Dr. Eduardo C. Potts y Secretario señor Milián de una denuncia de robo, que por la forma en que, según declaró la sirviente, se realizó presenta todos los caracteres de uno de esos audaces robos marca Norte América, y a la vez, por la investigación y la inspección realizada por la policía poco después de realizado el hecho, no aparece huella alguna que dé a conocer no solamente la identidad de los que lo llevaron a cabo, sino ni siquiera la existencia misma del hecho en sí.

La sirviente, española, María Ulloa Ríos, de 43 años, que reside en San Lázaro 153, y que presta sus servicios el departamento 26 del séptimo piso de la casa Manrique 2, esquina a San Lázaro casa de apartamentos, residencia de la Sra. Emilia Fernández Ledón viuda de Jova, actualmente en Cienfuegos, fué ayer mañana a la casa a las siete y media de la mañana y al abrir la puerta vió dentro de la casa a dos individuos de la raza blanca bien trajeados que estaban registrando un escaparate. Asustada gritó y al oirla los dos individuos se abalanzaron sobre ella y uno con un revólver y otro con un cuchillo la amenazaron de muerte, y después arrojándola al suelo, la amordazaron echándole al mismo tiempo un líquido cáustico en los ojos que le impidió abrirlos durante largo rato.

Después y al darse cuenta de que los gritos de la sirviente habían sido oídos, se dieron a la fuga saliendo por la puerta de la calle, no sin antes uno de ellos con el cuchillo herirla levemente en el brazo derecho.

A los gritos acudió a la casa el señor Fernando M. Sepúlveda, prometido de la señora Fernández Ledón, que vió a la sirviente que sin hablar por la gran excitación nerviosa que sufría le explicó el hecho. Declaró la criada que de un bolso de mano le habían sustraído $40, ignorando si habían robado algo en la casa, ignorando también ese extremo el señor Sepúlveda.

La Policía de la quinta Estación practicó una inspección ocular en la casa. Las puertas no presentan señales de violencia y la cerradura de la puerta de la calle es de seguridad y está intacta. No se explica la policía cómo pudieron entrar en la casa. Ni el portero ni el encargado del elevador vieron a nadie sospechoso.

MALVERSACION

El sargento Contramaestre de la Marina Nacional Sr. Toribio Fernández González, vecino de Morro 9, denunció a la Policía que Esteban Nistal González, vecino de Esperanza 2, depositario judicial de las existencias de la peletería sita en 10 de Octubre 659 embargada por orden del Juzgado de Primera Instancia del Centro, vendió un par de zapatos a la señora María Josefa Vázquez, vecina de los altos de la peletería. Expuso Nistal que estaba autorizado para tener abierta la peletería y vender mercancías por el juez del Centro.

Al caerse en 10 de Octubre y Josefina, Josefa Castro Santos, española, de 63 años y vecina de la Loma del Príncipe esquina a F., sufrió la fractura del cubito y radio derechos. Fué asistido en la casa de socorro de Arroyo Apolo.

INCONFORMES LOS PROPIETARIOS CON FIJAR SELLOS A RECURSOS

Alegan que, por ser diversas las órdenes emanadas de Obras Públicas, Sanidad y el Distrito Central resulta fuerte tributo

El Secretario del Centro de la Propiedad Urbana de la Habana en atentos escritos se ha dirigido tanto al señor Secretario de Obras Públicas como al de Sanidad, llamándoles la atención sobre la necesidad de que por los Negociados de Ordenes de dichas Secretarías se proceda con toda cautela y seguridad en las disposiciones que se dicten a los propietarios de fincas urbanas.

Por la nueva Ley de Emergencia Económica, a todo recurso que se presente se hace neesario ponerle una cantidad de sellos que nunca es menor de diez centavos, por lo cual todo recurso que se presente alegando el derecho que corresponde cuesta al propietario el pagar ese nuevo impuesto que representa una nueva carga para el mismo.

Son muchas las órdenes que se reciben de ambas Secretarías que luego de recurridas, resultan no justificadas y con ese motivo el perjuicio que se sufre por el propietario se duplica tanto en el trabajo que le da el hacer el recurso correspondiente como en el pago de los sellos referidos.

Si se tiene en cuenta según alega el Centro de la Propiedad que además de Obras Públicas y Sanidad existe el Ayuntamiento (hoy Distrito Central) y otras Oficinas que tienen relación con la Propiedad, esta recaudación es realmente un fuerte tributo que indebidamente se echa sobre la Propiedad sin un motivo justificado cuando queda comprobado lo injusto e improcedente de la orden o disposición que luego se deja sin efecto.

En el escrito presentado se hace mención de múltiples casos que han resultado en abierta contraposición con los preceptos reglamentarios y vigentes.

Por ello se reclama que ya que ese nuevo Impuesto ha sido creado el mismo sea efectivo únicamente cuando lo dispuesto tenga carácter de una imposición justificada pero que en modo alguno puedan justificarse las órdenes como si con ello se trtase de hacer una mayor recaudación lo que en este momento de angustia económica para la Propiedad se hace insoportable.

Es seguro que las autoridades a quienes el Centro de la Propiedad se ha dirigido han de prestarle una cuidadosa atención al asunto y dispondrán en su consecuencia el que no se dicten más que aquellas órdenes imprescindibles y sujetas a los principios que las justifiquen, con lo que pocas de ellas podrán ser recurridas.

También se ha hecho saber por el Centro de la Propiedad que a muchos escritos que se presentan, evacuando trámites que no son recursos, se les está exigiendo la colocación de sellos como si todos fueran tales.

Dada la importancia de esta nueva obligación en los alrededores de las oficinas públicas ya existen verdaderas plagas de vendedores de sellos de Impuesto para satisfacer la necesidad que tiene el recurrente al verse obligado a la adquisición de dichos sellos.

LOS METROS CONTADORES PARA LOS EDIFICIOS GRANDES, CASAS DE APARTAMENTOS O DE OFICINAS

Desde el mes de octubre del año de 1929 el Centro de la Propiedad Urbana de la Habana había presentado escrito correspondiente como recurso ante el señor Secretario de Obras Públicas por la improcedencia de la Resolución dictada para retirar los Metros Contadores que habían sido colocados para regular el Servicio de Agua, en los grandes edificios, casas de apartamentos o edificios para oficinas y en su lugar colocar múltiples plumas de agua con el canon de $40.00, elevándose caprichosamente la recaudación.

Estos metros contadores fueron colocados, precio el pago correspondiente por el propietario, cobrándoseles su valor y su instalación de acuerdo con lo prevenido por el Reglamento de agua vigente, luego al quitárselos sin hacerles devolución de dicho importe se les cobraba indebidamente no solamente la supresión de este servicio sino la instalación de las nuevas plumas ordenadas.

Esto dió lugar a que el Centro de la Propiedad Urbana de la Habana en defensa de los intereses que representa, formulara recurso correspondiente que desde el año 1929 no había merecido la atención necesaria.

Recientemente por una Resolución del señor Secretario se ha ordenado que se reinstalen los Metros Contadores sin costo alguno para los propietarios en aquellos edificios de la naturaleza antes referida en que hubiesen sido retirados y para que se instalen a costa de los mismos cambiando de ese modo el sistema de cobranza por plumas a aquellos propietarios de grandes edificios que así lo reclamaren de la administración con el derecho que les corresponde de acuerdo con los Artículos números 14 y 34 del vigente Reglamento de Abasto de Agua de la ciudad.

Esta resolución del señor Secretario que es de orden interior no ha sido convenientemente notificada ni a los propietarios de los edificios referidos ni al Centro de la Propiedad Urbana de la Habana con el carácter colectivo con que actúa.

Ello ha dado lugar de que con fecha 2 del corriente mes dicha Institución ha enviado atento escrito al señor Secretario reclamando que de un modo oficial se haga conocer a los interesados su resolución y que se notifique a la misma también como es procedente.

Es conveniente aclarar a los propietarios de estos edificios en la ciudad de la Habana de que puedan reclamar la reinstalación de los Metros Contadores ni se les hubiesen suprimido y la instalación de los mismos como sistema de consumo a que tienen derecho por el Reglamento vigente.

VISTA CELEBRADA EN EL TRIBUNAL SUPREMO

Ha sido celebrada la vista correspondiente al recurso de inconstitucionalidad establecida por el Dr. Raúl de Cárdenas y Echarte contra la Resolución del señor Secretario de Obras Públicas de fecha 23 de septiembre del año de 1927, imponiendo a los propietarios de fincas urbanas de esta ciudad una cuota adicional en el Servicio de Plumas de agua, cuota que de modo indebido vienen abonando los propietarios desde dicha fecha, a pesar del recurso que fué presentado desde entonces por el Centro de la Propiedad Urbana de la Habana.

A la vista ante el Supremo acudieron muchos propietarios de fincas urbanas y el Comité Ejecutivo del Centro de la Propiedad que muestra gran interés en la resolución de este problema.

Ahora se espera que la resolución que recaiga sobre este asunto ha de ser satisfactoria para los propietarios, teniendo en cuenta que no compete al Secretario de Obras Públicas por medio de sus resoluciones asignar cuotas ni modificar el Tributo por este servicio.

EL GAASTERDYJK

Procedente de Rotterdam y conduciendo carga general llegó ayer el vapor holandés Gaasterdyjk, de la Holandesa Americana.

ESTABLECIDA EN 1905
CAPITAL PAGADO $500.000.
THE TRUST COMPANY OF CUBA
ALBACEAS-SINDICOS-ADMINISTRADORES
Cajas de Seguridad — Valores en Custodia
Departamento de Bienes — Departamento de Seguros
Tendremos mucho gusto en explicarle nuestro servicio en detalle, por carta o personalmente.
OBISPO 53 HABANA TEL. M-6917

M.E.C.D. 2016

HOY LUNES CONTINUA

A LAS 9 A. M.

LA GRAN LIQUIDACION

DE

VESTIDOS y ABRIGOS

EN THE FAIR, San Rafael 11

CON MUCHA MERCANCIA NUEVA PUESTA A LA VENTA Y BASTANTE PERSONAL PARA PODER ATENDER CADA MARCHANTE QUE ACUDE APROVECHAR DE LOS ARTICULOS AUN MAS REDUCIDOS

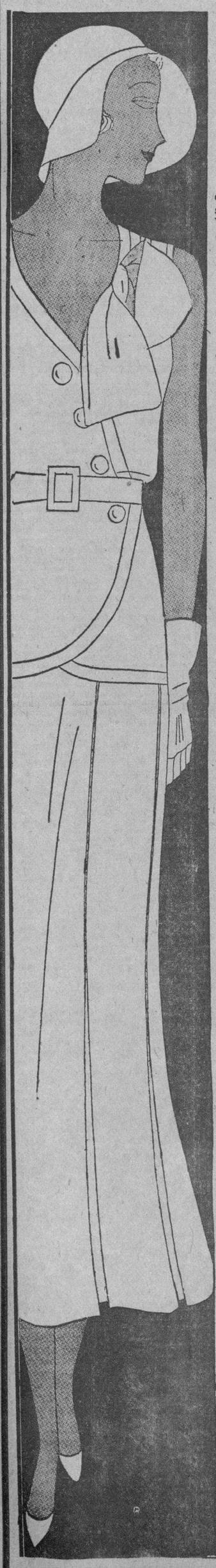

4118 VESTIDOS
1347 ABRIGOS

5 LOTES DE 650 VESTIDOS

de Chiffón, Crepé flat, Crepe satín y Georgette de CALLE y VIAJE, SPORT y de NOCHE que valían $25.00 $30.00, $35.00, $40.00 y $50.00

Rebajados a 98 Cts. $1.98, $2.98, $3.98, $.4.98.

3 LOTES DE 450 VESTIDOS

de toda clase de seda rebajados de mucho más precio a $6.75, $8.75 y $10.75

VESTIDOS

muy finos, modelos nuevos de CREPE y CHIFON liso y estampado.

los que vendíamos antes	vendemos ahora
En $ 60.00	a $ 24.75
„ „ 50.00	„ „ 21.75
„ „ 40.00	„ „ 16.75
„ „ 25.00	„ „ 10.75

VESTIDOS DE ENCAJE DE SEDA Y METAL

los que vendíamos antes	vendemos ahora
En $ 90.00	a $ 42.50
„ „ 75.00	„ „ 35.00
„ „ 60.00	„ „ 27.50
„ „ 50.00	„ „ 16.75

VESTIDOS DE ORGANDI LISO Y ESTAMPADO

los que vendíamos antes	vendemos ahora
En $ 29.00	a $ 9.98
„ „ 39.00	„ „ 13.75
„ „ 49.50	„ „ 16.75

VESTIDOS DE LUTO Y MEDIO LUTO

los que vendíamos antes	vendemos ahora
En $16.00	a $ 6.75
„ „ 24.00	„ „ 8.75
„ „ 29.00	„ „ 10.75

Los vestidos más finos están rebajados en proporción

VESTIDOS DE SHANTUNG

los que vendíamos antes	vendemos ahora
En $ 4.75	a $ 0 98
„ „ 10.75	„ „ 4.98
„ „ 16.75	„ „ 6.75
„ „ 24.75	„ „ 10.75

KIMONAS DE SEDA DOBLE

En liso y estampado.

valían	vendemos
$ 7.50	a $ 2.98
„ 10.00	„ „ 3.98
„ 20.00	„ „ 6.75

Hay otros más finos también rebajados de su precio.

MANTONES

Rebajados	
De $ 12.50	a $ 4.98
„ „ 22.50	„ „ 8.98
„ „ 24.75	„ „ 9.98
„ „ 34.75	„ „ 12.98

2 LOTES DE ABRIGOS de LANA que valían $20.00, $25.00 y $30.00

Rebajados a $8.75 y $10.75

ABRIGOS FINOS DE LANA Y SEDA

los que vendíamos antes	vendemos ahora
En $ 25.00	a $ 12.50
„ „ 30.00	„ „ 14.75
„ „ 35.00	„ „16.50
„ „ 40.00	„ „ 21.75

ABRIGOS MUY FINOS

con forro de seda y pieles legítimas

los que vendíamos antes	vendemos ahora
En $ 50.00	a $ 19.75
„ „ 60.00	„ „ 24.75
„ „ 75.00	„ „ 29.75
„ „ 90.00	„ „ 39.50

ABRIGUITOS DE NIÑA DE LANA, PAÑO Y GABARDINA

con forros de seda y pieles legítimas

los que vendíamos antes	vendemos ahora
De $ 10.00	a $ 3.90
„ „ 12.50	„ „ 4.75
„ „ 16.50	„ „ 7.75
„ „ 24.00	„ „ 10.75

LIQUIDAMOS PIELES FINAS

A precios muy bajos

En ZORROS y en Juegos

los que vendíamos antes	vendemos ahora
De $ 16.75	a $ 4.75
„ „ 24.75	„ „ 6.75
„ „ 35.00	„ „ 10.75
„ „ 50.00	„ „ 16.75

CHAQUETAS DE SPORT FRANELA FINA

liso y de rayas

los que vendíamos antes	vendemos ahora
A $ 10.75	a $ 6.75
„ „ 12.50	„ „ 8.75

TRAJES DE SPORT

de 2 y 3 piezas

en LANA y SEDA para viajar

los que vendíamos antes	vendemos ahora
En $ 16.75	$ 6.75
„ „ 24.75	„ 10.75
„ „ 39.75	„ 16.75

VESTIDOS DE TERCIOPELO

en CHIFFON TRANSPARENTE LISO Y ESTAMPADO

valían	vendemos
De $ 21.00	a $ 6.75
„ „ 34.00	„ „ 10.75
„ „ 49.00	„ „ 13.75

PIJAMAS DE SEDA

de dos y tres piezas rebajados, desde A 98 Cts.

MEDIAS DE SEDA GARANTIZADAS

las que valían	vendemos ahora
De $ 1.50	a $0.87

3 PARES $2.50

OTROS MAS FINOS

3 pares por $5.00

3 pares por . . . . „ 6.75

BLOOMERS

con encajes rebajados a 49 Cts.

Con más comodidad puede Ud. aprovechar de esta venta porque toda la mercancía está marcada con el último precio rebajado. Hay bastante ABRIGOS y VESTIDOS de toda clase especialmente para las personas que piensan embarcarse por vapor.

No deje esta oportunidad, y venga a tiempo para escoger lo mejor.

THE FAIR, San Rafael 11

HABANERAS

ANTE EL ARA

ANGELINA SOBRINO

En el Carmen.

La iglesia de Infanta.

Una boda celebrada en la noche del sábado con gran lucimiento.

A las nueve y media, hora fijada en las invitaciones, aparecían colmadas de concurrencia las naves del moderno templo.

No se hicieron esperar los novios.

Llegaron con exactitud.

Eran la señorita Angelina Sobrino y Luque, dotada de encantadores dones, muy graciosa y muy bonita, y el joven apuesto y simpático Jorge Fortún y Lastra.

Radiante de elegancia, con una **toilette** que era acabado complemento de sus naturales atractivos, fué la admiración de todos la linda desposada.

Su traje, de **crepé romain**, obedecía en todos sus detalles a los últimos dictados de la moda.

De líneas perfectas.

Adornado exquisitamente.

El velo, prendido como por manos de hadas, se replegaba hacia atrás hasta caer sobre la larga cola del vestido.

Todo en ella parecía colaborar en su hermosura, de modo especial el ramo de mano, creación del jardín **La Isla**, que llegó a su poder como regalo de su gentil y graciosa hermana la señorita Celia Sobrino Luque.

Del modelo **Nina**, en gracia a la novia que lo estrenaba, combinado todo con **easter lillies** y callas.

A cargo del mismo jardín **La Isla** estuvo el adorno floral de la iglesia.

Un decorado sencillo.

Muy artístico.

El padre de la novia, señor José Sobrino Pita, caballeroso y muy atento administrador del teatro Nacional, fué el padrino de la boda.

Y la madrina, la amante madre del novio, la distinguida señora Elvira Lastra viuda de Fortún.

Testigos.

Por la adorable Nina.

El señor Francisco Pego Pita, presidente del Muy Ilustre Centro Gallego, el licenciado Secundino Baños, el doctor Antonio Ramos Martinón, del cuerpo médico de la Asociación Canaria, el señor Manuel Bahamonde y el doctor Antonio Díaz Torres.

A su vez actuaron como testigos por parte del novio el doctor Juan Alemán Fortún, el doctor Esteban Valderrama, el señor Fernando Santaella, el doctor Roberto Godoy y el hermano de la dulce **fiancée**, José Sobrino Luque.

Nina y Jorge.

¡Eterna sea su felicidad!

MIRAMAR YACHT CLUB

El **té** del sábado.

Animado y lucido.

Dió comienzo después de quedar inaugurado en **Miramar Yacht Club** el Campo de Golf en Miniatura.

Se bailó.

Desde primera hora.

En la relación de los **parties** figura en primer término el nuevo y entusiasta presidente del **Miramar Yacht Club**, señor Francisco Valle, con su distinguida esposa Dolores Pineda, y Ligio Rodríguez Iznaga, Rosa García López Sole, Leandro García y Héctor Valle.

Un grupo de matrimonios, formado por el doctor Eduardo Ciro Betancourt y Esperanza Meneses, doctor Silvio Sanabria y Laura San Pedro, Moisés Almansa y Nena Pequeño, José Antonio Vivanco y Conchita V. de Vivanco, César Lombard y Adriana Larcada, Fernando Varona y Julia R. de Varona, Oscar Lay y Zenaida Reguera, Gonzalo Zúñiga e Isabel Reyes, doctor Felipe Domínguez y América Ana Alvarez, doctor Julio Dumas y Nena Andreu, Luis González del Real y Elena García, Juan Maas y Esperanza Romero, Alfonso Amenábar y Lucrecia Fáez, Aurelio Adan y Juanita Martínez y José María Estráviz y Regla Sueiras.

Entre las señoras, María L. de Calvo, Margarita V. de Alvarez, Nena P. de Agramonte, Mercedes Fernández Blanco de Anrich, María Antonio Dumas de Varela Zequeira, María de los Angeles Dumas de G. de la Solana, Graziella Pérez de O'Farrill...

Las señoras Muñiz de Feliú, de Viera, de Alió, de Rossié ,de Dihigo y la viuda de Carrión.

Señoritas.

Un grupo numeroso.

América Sevilla, Nena Arredondo, Mercedes López, Josefina Lago, Teresa Rovira, María Luisa Rovira, María Pepa Recio, Llina Lima, Annie Sullivan, Mercedes Torres, María Antonia Arango, Angela Martell, Delia Arango, María Teresa Anrrich, Margarita Dumas, María Alemán, Hilda Martín, Esther de Rojas, Fuensa Hernández, Eurice Reyes, Edith Rossié, Lolita Barrera, Delia Fernández de Castro, María A. Carrión, Silvia Fernández de Castro, Radamés Garriga, Margaret Hall, Nena Quiñones, Constancita Pérez Aces, Inés María Echave, Esperancita Trémols, Hortensia Betancourt, Gladys López Guerrero, Lydia Grimany, Flavia Argüelles, Helen Denniston, Carmen Echave y **Loly** Acosta Magriñat.

Una tarde deliciosa.

Llena de encantos.

EL ULTIMO TRIBUTO

Andrés Nóbregas.

Muy sentida su muerte.

Figura destacada de la colonia canaria, donde era muy querido por sus méritos, por sus virtudes.

Después de haberla presidido en distintas ocasiones era en la actualidad Presidente de Honor de la Asociación Canaria.

El triste acto del sepelio fué una imponente manifestación de dolor, digna de quien en vida, como don Andrés Nóbregas, sólo supo captarse afectos y consideraciones.

Las ofrendas florales que le fueron dedicadas por familiares y amigos formaban un conjunto valiosísimo.

Severo y suntuoso el sudario.

Muy rico.

Procedía del moderno jardín de Carballo y Piñera y era todo de tul de seda lila con flecos y borlas de oro tapizada de **easters**, callas y **sweet peas**.

En sus cintas se leía esta dedicatoria: **A Andrés: Su esposa e hijos.**

También de aquel gran jardín de Carballo y Piñera, tan afamado, era este grupo valiosísimo:

Una cruz estilo **Amor, A Papá Andrés: Su nieto Cocó.**

Un cojín estilo **Inocencia, A Papá Andrés: Su nieto Leslie.**

Una corona estilo **Souvenir, A Papá Andrés: Su nieto Miyin.**

Una corona estilo **Inmemorian** del doctor Manuel Basulto.

Una corona estilo **Imperio** de Luis Salazar.

Una corona estilo **Presidente**, de Domingo León.

Una corona estilo **Luis XV** de la familia Diego.

Una corona estilo **Renacimiento** del Banco de Crédito de Cuba.

Una cruz estilo **Eternidad** de la Escuela Pública número 62.

Una corona estilo **Majestuoso, Al ex-Presidente Social: El Comité Ejecutivo.**

Una corona estilo **Meditación** de los Representantes a la Asamblea.

Una corona estilo **Ternura** de la Sección de Sanidad.

Una corona estilo **Pureza** de la Sección de Propaganda.

Una corona estilo **Luis XVI** de la Sección de Recreo y Adorno.

Una corona estilo **Claroscuro** de la Sección de Intereses Morales y Materiales.

Una corona estilo **Eternidad** de la Sección de Fomento.

Y una corona estilo **Imperio** de la Sección de Cultura.

De **El Clavel**, el gran jardín nacional de los hermanos Armand, eran estas:

Una gran corona estilo **Imperio** de Juan Alvarado.

Una cruz estilo **Catedral** de Pablo Alvarez de Cañas.

Y una corona estilo **Gloria**, de Juan Castro.

Y de **El Fénix**, entre otras, eran una gran corona de las Hijas de Canarias y una corona de Manuel Rodríguez y Rodríguez y señora.

Desolada lo llora su pobre viuda, la ejemplar señora Marcelina Martín, junto con sus inconsolables hijos, entre éstos especialmente, la señorita Cuca Nóbregas.

Reciban mi pésame.

Muy sentido.

En el Corazón de la Habana

HOTEL ROOSEVELT

Amistad y San Miguel

Telf. M-9822 M-9823

HABITACION
BAÑO PRIVADO
TELEFONO
DESAYUNO
ALMUERZO
COMIDA EN EL ROOF GARDEN
MUSICA

2 Personas A $40 *Mensuales*

Anúnciese en el DIARIO DE LA MARINA

ORDENE sus FLORES a Casa Trías

F-4338 -- F-2514
F-2824 -- F-4341

EN LA LEGACION DEL BRASIL

El almuerzo de ayer.

De un grupo de caballeros.

Ofrecido por un amable y distinguido diplomático, el señor Federico Castello Branco, Ministro de la República del Brasil.

Con el anfitrión ocupaban los puestos de la mesa las personas siguientes:

El Ministro de Italia.

El Ministro del Uruguay.

El Marqués de Campofértil.

El Secretario de la Presidencia, señor Ricardo Herrera, el señor Guillermo de Zaldo y el señor René Dussaq.

Dos queridos cronistas, el de **El País**, Pablo Alvarez de Cañas y el de **Información**, Lorenzo Angulo.

Y por último, el Cónsul General del Brasil, el bondadoso y muy estimado doctor Gonzalo Aróstegui.

Preciosa la mesa.

Decorada con flores.

LA VERBENA DEL SABADO

Pasó la fiesta.

Gran fiesta del sábado.

Celebrada en los poéticos dominios del Círculo Dental de Cuba en las riberas del río Almendares.

Estuvo muy animada.

Muy concurrida.

Quiero limitarme en esta sencilla nota a dar cuenta del resultado de las rifas.

El primer premio consistente en un billete entero de la Lotería Nacional, donado por la señora Carmen Sampera de Moller, correspondió al número 492.

El segundo premio, un valioso reloj de onix verde y bronce, donado por la señora Dulce María Ruiz de Recio, correspondió al número 1,691.

El tercer premio, una botella de Domecq, conservada por más de cien años en sus bodegas, correspondió al número 1,647.

Y el cuarto premio, una pipita de Ron Bacardí de 1873, correspondió al número 250.

Entre los distintos grupos de colores fueron rifados los valiosos objetos donados por distinguidas damas.

La linda jarra de porcelana china, regalada por la adorable Ofelita Herrera y Rodríguez Arango para las señoritas del Kiosco de Domecq, correspondió a la encantadora Margot Lozano.

Precioso el Kiosco Domecq.

El más favorecido.

Decorado con valiosas cortinas de estilo Renacimeinto Español.

Todos los números musicales fueron cumplidos.

Fué un **sucess** la encantadora Margot Ros al piano.

Entre las muchas mesas distribuidas por las terrazas se destacaba la de los esposos Arquímedes Recio y señora Dulce María Ruiz de Recio, para cuarenta invitados, entre los que se contaban el Presidente del Círculo Dental, doctor Ramón F. Moller y señora Carmita Sampera.

A la señora de Moller quiero felicitarla aquí muy especialmente por el éxito de la fiesta.

Un éxito que es suyo.

Por completo.

CONSERVATORIO ORBON

Concursos de Piano.

Y de Violín.

Se celebrarán hoy ,a las ocho de la noche, en el acreditado Conservatorio Orbón.

Una sola alumna, Guillermina Foyo, se presentará en el Séptimo Año de Violín.

De Piano.

Del Sexto Año.

José A. Quintana y las alumnas Delia Fajo, Inés Salinas, Carmelina González, Moraima Suárez, Margot Pérez y Elsa Rigal.

Del Séptimo Año.

Un grupo de alumnas.

Estrella Rodríguez, Amparo Menéndez, Violeta Rojas, Gladys Pernas y Trinidad Segrera.

Además, Sergio Navarro, que ejecutará el **Concert Stuck** de Weber.

Presidirá el Jurado el teniente Cándido Herrero, jefe de la Banda del Sexto Distrito Militar, con el señor Félix Artech de secretario.

Y como vocales Eugenia Rodríguez, Oscar Lorié, Juana María Montané, Francisco Portela, Alberto Eguiluz y Francisco Rodríguez.

Concursos públicos.

Sin requisito de invitación.

SAN CELESTINO

La festividad del día.

San Celestino.

Es el santo y para él reservo mi primer saludo y mi primera felicitación, del bueno y muy querido Padre Celestino Rivero.

Párroco de la antigua Iglesia del Espíritu Santo, donde goza del afecto, la consideración y la simpatía de sus feligreses.

Estará muy festejado.

Como bien se lo merece.

El doctor Celestino Somoano y Prieto, especialista de la Asociación Cubana, para quien habrá felicitaciones innumerables, que recibirá en su casa de Calzada y A. en el Vedado.

El doctor Celestino R. Argüelles, capitán médico del Ejército, y el coronel Celestino Baizán, ex-Gobernador de la Habana.

Y Celestino Fernández, Celestino Rodríguez y Celestino Suárez.

A todos va un saludo.

Con votos por su felicidad.

LA FIESTA DEL SABADO

Un aliciente más.

Entre otros muchos.

Figurará en el programa de la función del sábado próximo en el Auditorium para dedicar sus productos a las obras de reconstrucción de la Iglesia de Monserrate.

Trátase del valioso concurso que le prestará, recitando bellísimas poesías, Aguedita Azcárate, la interesante y gentilísima señora de Durán.

Desde hace años, después de su matrimonio, la señora Aguedita Azcárate de Durán permanecía retraída de toda fiesta de arte, pero esta vez, tratándose de una función a beneficio de la Iglesia de Monserrate, ha querido salir de su retraimiento accediendo a la solicitud de los organizadores de la función.

Hay interés por oirla.

Interés justificadísimo.

Se ensayan a diario los números de **Vanities 1931**, la lujosa y espectacular revista, que subirá a escena bajo la dirección de Modestin Morales.

Dividida en dieciseis cuadros.

A cual más interesante.

(Continúa en la Pág. SIETE)

EN ESTA SEMANA VA...

EL REST O

ahora... o nunca...

le printemps

obispo y compostela

SERGIO.

M.E.C.D. 2016

RIALTO HOY
EN TODAS LAS TANDAS
FOX FILM presenta

A CHARLES FARRELL en MAS ALLA DE LA MUERTE

JUEVES 9 ESTRENO
«OJOS DEL MUNDO»
Extraordinaria Producción
ARTISTAS UNIDOS

CARTEL DEL DIA

TEATROS

NACIONAL.—(Prado y San Rafael.) «El Sitio de Varsovia» y variedades.

PRINCIPAL DE LA COMEDIA.—(Animas 2.) A las nueve y cuarto: Los andrajos de la púrpura, por Antonio Herrero.

MARTI.—(Dragones y Zulueta.) Compañía de zarzuela española. «La Pastorela».

PAYRET.—(Prado y San José.) Compañía de Rambal. «El Mártir del Calvario».

ACTUALIDADES.—(Neptuno y Monserrate.) A las 9: Amor ciego y repriss de «El Guitarrico», por la Compañía de Zarzuela Española Mercader.

ALHAMBRA.—(Consulado y Virtudes.) Primera tanda: Piernas al aire. Segunda: Ensalada internacional. Tercera: Demasiado tarde.

CINES

CAMPOAMOR.—(Industria y San José.) A todas horas: Estreno de «El código penal» por Barry Norton y María Alba.

ENCANTO.—(Neptuno 19.) A todas horas: Estreno de «Angeles Infernales» por Ben Lyon.

RIALTO.—(Neptuno y Prado.) A todas horas: Más allá de la muerte por Charles Farrell.

PRADO.—(Prado 70.) A todas horas: Estreno de La Mujer Disputada» por Norma Talmadge.

NEPTUNO.—Neptuno 103.) Revista, Cariño que mata y La gran jornada.

REGINA.—(Galiano y Neptuno.) Revista y comedia, Madame Satanás y Polizontes.

RIVIERA.—(Ave. General Machado y G.) «La gran jornada», hablada en español.

TRIANON.—(Línea 82.) A las 5 y 15, 8 y 15, y 9 y 45: Variedades sonoras y Ay... que me caigo.

OLIMPIC.—(Línea y B.) «Amor libre».

CUBA.—(Suárez y Corrales.) Revista, comedia, Esclavas del pasado y Oro y Sangre.

ROJO.—(Monte y Antón Recio.) Comedia, El precio de un beso y El domador de mujeres.

NIZA.—(Prado 97.) Desde la una hasta las once: Revista, comedias, El patriota y La fuerza del querer.

INGLATERRA.—(San Rafael 2.) «Donde los hombres son hombres», por William Haines y «El jugador de golf», por Charles Chase.

GLORIA.—(Vives y Cristina.) Comedia, Estrella de Occidente, Amor audaz y Monte Carlo.

TOSCA.—(10 de Octubre 542.) No hemos recibido el programa.

MODERNO.—(Esquina de Toyo.) No hemos recibido el programa.

VERDUN.—(Consulado 120.) No hemos recibido el programa.

IMPERIO.—(Consulado 120.) Homenaje a «Boby» Duncan. «Hijos del delito», Desolación y variedades.

MONTE CARLO.—(Prado 117.) Revista, comedia, Romance Agreste y La danza roja.

UNIVERSAL.—(Monte y Egido) Revista, episodios, El último minuto y Tristezas de un millonario.

LINDBERGH.—(Acosta y Compostela.) A las 8: Revista, comedias, Dulce como la miel y La rueda de la vida.

NORMA.—(Concha y Luyanó.) Tanda y noche: Bajo la luna de Texas; La llama sagrada y comedia.

RIVOLI.—(La Sierra.) A las cinco y media. Revista y El teniente de la Reina. A las ocho y media: Charros, Gauchos y Manolas y El teniente de la Reina.

STRAND.—(San Miguel 240.) Tanda y noche: Revista, comedias y El deseo de la carne.

FLORENCIA.—(San Lázaro y San Francisco) La cabaña del Tío Tío Tom.

WILSON.—(San Rafael y Belascoaín.) El ángel pecador y El león de sociedad.

HOY PRADO HOY
1-15 a 11-15 30 - 40 - 60 y 20c
Artistas Unidos presentan el reestreno con una nueva copia sincronizada

La Mujer DISPUTADA
CON NORMA TALMADGE Y GILBERT ROLAND
JUEVES 9
UN ROMANCE EN SEVILLA
Toda en colores naturales.

QUISO SUICIDARSE UN HOMBRE COLGANDOSE DE UNA SOGA, Y SE SALVO

Al caerse de la cama en la que jugaba con sus hermanitos Berta y Marta, sufrió la fractura del cúbito derecho el niño Octavio Lostal Carmona, de 4 años de edad, vecino de Romay 1. Fué asistido en Emergencias.

TRATARON DE ROBAR

Denunció María Teresa Caveda Méndez, de 26 años, española, vecina de Estrella 88, que empujaron la puerta tratando de abrirla y al pasar ella el cerrojo huyó el caco, que no pudo entrar en la casa.

INTENTO SUICIDARSE

En su domicilio, Marqués de la Torre 63, trató de suicidarse colgándose de una soga atada a una alfarda en el patio, el mestizo José Porfirio Taboada Aguiar, de 43 años. Afortunadamente, su mamá Mercedes C. Aguiar, al salir al patio lo vió y llamó a su otro hijo Cecilio Tucet Aguiar, cortando la cuerda y salvándole la vida.

Reconocido José, presentaba síntomas de asfixia hallándose en estado comatoso y presentando un surco equimótico y desgarraduras en el cuello. El herido por su gravedad no declaró. Expuso a la policía la señora Aguiar que cree que su hijo tratara de suicidarse por estar muy enfermo.

Anúnciese en el DIARIO DE LA MARINA

HOY CAMPOAMOR HOY
30-40-60 NIÑOS 20
Columbia Pictures presenta la mejor película en español que ha venido a Cuba

E S C E N A

PRINCIPAL: A-6737. «Los Andrajos de la Púrpura».

Otra vez vuelve a escena esta noche en el «Principal» «Los Andrajos de la Púrpura», la bellísima obra de Jacinto Benavente que ha sido un triunfo más del gran dramaturgo y que aquí en la Habana, ha proporcionado a Antonia Herrero una oportunidad de éxito semejante al que proporcionó en Madrid a María Palou. Se explica que Antonia Herrero interprete tan maravillosamente el papel central de esta obra. Es como un homenaje a Eleonora Duse, grande entre las grandes del teatro universal.

Mañana se celebran las «bodas de plata» de «Topacio», que cumple sus 25 representaciones con otros tantos llenos. Hay mucho entusiasmo para asistir a esta función.

MARTI: M-4078. «La Pastorela». Marco y Villa.

Después del ruidoso triunfo obtenido por María Marco, Blanquita Bárcena y Manolo Villa con «Las Golondrinas», obra de grandes dificultades que dichos artistas supieron vencer de manera fácil y brillantísima, ayer domingo, apréstanse a triunfar de nuevo hoy a las 9, con «La Pastorela», zarzuela considerada como el éxito de la temporada en «Martí» y en la que tanto se distinguen la señora Marco, Blanquita Bárcena, Villa, el primer actor y director Felipe Villa.

PAYRET: A-7157. «El Mártir del Calvario».

La obra maestra de la escena dramática española, la más grande concepción artística en materia de escenificación será presentada hoy por Rambal a petición general.

Tantos son los espectadores que no pudieron alcanzar localidades para ver esa obra los días de Jueves y Viernes Santos que ha sido necesario reponerla a escena.

Para mañana se anuncia en cuarta función de abono «El carnet del diablo», Rambal no repetirá una sola obra y siguen en turnos de estrenos «El Galante Aventurero», «Volga, Volga», «Los Mohicanos de París» y «La Muñeca Trágica».

ACTUALIDADES: A-5894. «Amor Ciego». «El Guitarrico».

La empresa de este teatro se puede sentir satisfecha de la actuación de la compañía «Mercader». El público acude al popular coliseo, y sale satisfecho de la actuación de los artistas. Para hoy se anuncia «Amor Ciego» y el reprise de la zarzuela «El Guitarrico», donde luce sus bellas facultades el barítono Marante. Los precios continúan a base de 40, 30, 20 y 15 cts. Para la presente semana se ensayan valiosas obras, entre ellas «Marina» que cantarán María Verges, Marante, Alfonso Hernández y el tenor Mendizábal.

P A N T A L L A

CAMPOAMOR. A-7054. «El Código Penal».

Generalmente «Campoamor» ofrece novedad en las tramas de las películas que estrena, pero al ofrecer «El Código Penal» que hoy se exhibe en todos los turnos, estas novedades se multiplican por motivo de ser la primera película Columbia toda hablada en español que se estrena en Cuba. Además, su argumento es esencialmente original. Cierto es que hay una mujer que peca y un hombre que paga su ignorancia con un castigo maldito, pero es solamente un ángulo de lo que se muestra en la producción, el resto es en verdad original, y para convencerse de ello deben venir hoy a «Campoamor». Barry Norton es el héroe, María Alba, su novia; Carlos Villarias el personaje principal, y Ramón Peón hace un papel muy interesante.

Pronto: «Hermanos», «Africa habla», «Tres francesitas», »La muchacha dijo que no» y «Sevilla de mis amores», primera película en español de Ramón Novarro.

RIVIERA: F-2040. «La Gran Jornada». En Español.

da» — «Domador de Mujeres».

En la tanda de 5.15 se exhibe por última vez la gran producción hablada en español «La Gran Jornada», por Jorge Lewis, y Carmen Guerrero. Además revista y variedad.

En la tanda corrida a las 8.15 se exhiben, además de «La Gran Jornada» la soberbia película en español «lE domador de mujeres», por José Mojica.

Mañana: «Ingenuidad Peligrosa», de Lois Moran. Miércoles, jueves y viernes: «Fantasías de 1980», de El Brendel. El sábado y domingo próximos: «El amor y el golf», de Dorothy Jordan. Pronto «Don Juan Diplomático», «Ben Hur» y «El Código Penal».

REGINA: M-1407. «Madame Satanás». Kay Johnson.

Grandioso programa para hoy. Comienza la función a las 2.30, como de costumbre, exhibiéndose comedia, revista, la grandiosa producción de Cecil B. De Mille sincronizada, «Madame Satanás», y además la gran comedia de Laurel y Hardy «Polizontes» y un Noticiario sonoro. Precios 10 cts., damas y niños, antes de las 4 p. m.; 20 todos después. Tertulia, 10 centavos a cualquier hora.

Mañana, estreno de «La fuerza del querer», por María Alba, hablada en español. El miércoles: «Ay, que me caigo», de Harold Lloyd, sincronizada.

NEPTUNO: M-2785. «La Gran Jornada».

De 2 a 7 p. m. comedia, revista, la gran película hablada en español «La Gran Jornada», por Jorge Lewis, y la producción «Cariño que mata», de Baryr Norton y Madge Bellamy. 20 cts. antes de 4 p. m.; 30 después. A las 8, «Cariño que mata». A las 9.30 «La gran jornada». 20 cts. antes de 8.30 p. m.; 30 después.

Mañana: «Fantasías de 1980».

RIALTO: M-1831. «Más Allá de la Muerte».

En todas las tandas de hoy se repite la grandiosa película «Mas allá de la muerte», interpretada por Charles Farrell y Estelle Taylor. Es una película sugestiva, piena de emoción e interés. Todos los que la han visto han salido altamente satisfechos, considerándola una joya de la cinematografía moderna.

WILSON: U-5863. «El Angel Pecador».

Gran programa para hoy, en matinée y noche: comedia, revista, la gran film «El Angel Pecador», de Nancy Carroll, y «León de Sociedad», por Jack Ackie, estreno. A las 5.15 comedia y «El Angel Pecador». Precios de costumbre.

Mañana: «La Llama Sagrada», en español, por Elvira Morla.

INGLATERRA: M-7069. Charles Crasse. William Haines

Gran programa en matinée y noche. Helo aquí: comedia, revista, Charles Chasse en la comedia hablada en español «El jugador de golf», la film de William Haines «Donde los hombres son hombres» y la producción de John Barrymore «El general Crack». A las 5 p. m. «Jugador de golf» y «Donde los hombres son hombres».

Mañana: «Lla Llama Sagrada», en español, por Elvira Morla.

MODERNO: X-3306. «El Amor y el Golf».

En tanda de 5.30 se exhiben revista, la comedia hablada en español, por Charles Chasse, «El príncipe del dollar» y la producción de Dorothy Jordan «El amor y el golf», sincronizada. Por la noche a las 8.30 el mismo programa y además «La canción del gitano», por Lawrence Tibert. 20 cts. luneta; niños 10 centavos.

Mañana, estreno de «El deseo de la carne». El miércoles y jueves «Oro y Sangre», de Gary Cooper.

TOSCA: I-3099. «El Príncipe del Dóllar».

Hoy vuelve a la pantalla de este teatro la deliciosa comedia de Charles Chasse hablada en español titulada «El príncipe del dollar». Va en tandas de 5.30 y 9 p. m., conjuntamente con revista y la colosal producción «El amro y el golf», de Dorothy Jordan. Luneta, 20 cts.; niños, 10 cts. Balcony, 15 centavos.

Mañana: «El Secreto del doctor» y «El cuerpo del delito», en español ambas.

M U S I C A Y M U S I C O S

Yasha Fischermann, el brillante pianista ruso a quien oimos recientemente en Pro-Arte, ha sido contratado por María Jones de Castro, Directora del Conservatorio Internacional, para que ofrezca una serie de clases en su institución. Las clases se celebrarán entre las horas de cinco y siete de la tarde, siendo la primera el martes día siete. Expondrá Fischermann sus ideas sobre interpretación de obras clásicas, románticas y modernas, especialmente este último género de que él ha hecho una especialidad. También enseñará algo más sobre sus ejercicios calisténicos para el desarrollo de los músculos empleados al tocar el piano o el violín; y por último, tratará sobre el desarrollo del sentido de composición musical, investigando si entre los concurrentes hay algunos con talento latente para esta forma de la expresión del sentimiento artístico.

Hay gran número de inscripciones para este curso, en su mayoría alumnos del Conservatorio Internacional, y también de otras instituciones. Serán cinco sesiones en total.

Mañana martes 7 a las 9 y media de la noche en la Sala Falcón se efectuará un Ponche de Honor al Maestro Alberto Falcón recientemente nombrado director de la Escuela Municipal de Música de la Habana.

Agradecemos a la Comisión organizadora, su amable invitación.

N. B.

3 GRANDES PERIODICOS POR 1.60 Al mes
DIARIO DE LA MARINA
INFORMACION y ORBE : Llame al A-2425

OLIMPIC: F-5501. «La Señora se da».

En tandas de 5.30 y 9.45 se exhiben comedia, revista y la valiosa película «La señora se da», por un reparto especial. 20 y 30 cts.

En la tanda de 8.15 la gran película «El capitán de la guardia», por John Boles. 20 cts.

Mañana: «Amor libre», por Conrad Nagel.

LIRA: M-1867. «El Ultimo de los Vargas»

Gran programa para hoy en matinée y noche. Comedia, revista, «El Ultimo de los Vargas», hablada en español por Jorge Lewis, y «Por el amor de una cualquiera», sincronizada. Precios de costumbre. Mañana: «El jugador de golf», de Charles Chasse, en español, «Donde los hombres son hombres», de William Haines, y «La mujer del día».

LARA: A-1542. Emil Jannings.

En matinée y por la noche se exhiben hoy comedia, revista, la gran película de Emil Jannings «El pecado de los padres» y la preciosa film «Jóvenes de Nueva York», sincronizada, por Claudette Colbert. 10 cts. damas y niños, 20 los caballeros.

Mañana: «Mujeres por doquier», de Fifi Dorsay. El sábado, «Drácula» y «Don Juan Diplomático».

CUBA: M-8970. «Oro y Sangre»

Gran programa para hoy, en tanda y función nocturna. Helo aquí: comedia, revista, la gran film «Esclava del pasado», por Mary Astor, y la emocionante película «Oro y Sangre», por Gary Cooper, sincronizada. Precios populares.

Mañana programa excepcional, enteramente en español: «El domador de Mujeres» y «El precio de un beso», por José Mojica.

DETENIDO EL AUTOR DE UN ROBO

El Jefe de la Policía de Regla señor Oscar Perdomo y el sargento Santamaría, detuvieron a Isidro Méndez Arteaga, mestizo, de Regla, de 23 años y vecino de Perdomo 61, autor en unión de Oscar Valcárcel, del robo realizado en Adriano 12.

HOY TEATRO NACIONAL HOY
1½ a 11½ 1½ a 11½
Producción SINCRONIZADA con cantos y bailes
SELECT PICTURES presenta a VICTOR VARCONI en
La película que llegará al alma de las multitudes
EL SITIO DE VARSOVIA

Amor! Esplendor! Sacrificio!
30-40-50 NIÑOS 20¢
EN LAS TANDAS DE 5.30 y 9.30 actuará también la TROUPPE DE VARIEDADES
Próximamente TROIKA La grandiosa creacion de OLGA TSCHEKOVA

ESCENARIO Y PANTALLA

«PRINCIPAL»: «LOS ANDRAJOS DE LA PURPURA»

LA vanidad es uno de los pocos pecados que se purgan, indefectiblemente, en la tierra. Y es que entre las dimensiones de la vanidad, siempre creciente, insatisfecha siempre, y el tamaño de sus motivos, reales o supuestos, el público acaba de descubrir siempre una culpable desproporción.

En el orden de la literatura y del arte podríamos citar numerosos casos. Ahí está el de Gabriel d'Annunzio, cuyo recuerdo (sólo recuerdo ya) se actualiza con ocasión de «Los andrajos de la púrpura», la obra de Benavente estrenada anteanoche en el «Principal de la Comedia». ¿Qué producción suya se destaca sobre el nivel de su egolatría? La vanidad literaria—vanidad épica—de d'Annunzio lleva su castigo en el desdén, cada día mayor, que se siente por su obra. Desdén de las multitudes, que nunca estuvieron cerca de ella; desdén de las llamadas «minorías selectas», cuyos gustos se orientan hoy por muy distinto rumbo.

Por otra parte, la vanidad dannunziana no estaba mitigada por ninguna de las formas del humorismo. Era una vanidad desnuda, intrínseca. Todo lo contrario que la vanidad de un Bernard Shaw, por ejemplo, que es consciencia inteligente, reflexiva, del propio valer, y se manifiesta además graciosamente velada por los amortiguadores de la ironía.

Sería largo explicar por qué la obra de d'Annunzio nos parece agua pasada. Agua de torrente o de catarata, pero agua pasada, incapaz de mover los molinos donde el pretérito auténtico se hace polvo de posteridad. Una de las causas es, sin duda, su retoricismo. La retórica, por egregia que sea, envejece pronto. Una obra que casi todo lo fiaba a la retórica no podía perdurar. De d'Annunzio queda todavía y quedará siempre lo que no era retórica: el aliento lírico de sus poemas, la grandeza épica de alguno de sus dramas, el lujo imaginativo de algunos pasajes perdidos en el despilfarro verbal de sus novelas. Pero el saldo de humanidad que exigimos a toda obra artística no aparece. La obra literaria de d'Annunzio es demasiado literaria. Tomó de Nietzsche el gesto; más no lo «demasiado humano». Su vida fué también literaria. (Fué. Hoy ya no es eso siquiera, y por eso tal vez ha empezado a ser vida.) Obra y vida tuvieron en él brillo, no temperatura.

Pero independientemente del lugar que le asignemos en la literatura moderna, viniendo a lo que nos importa en relación con la obra de Benavente, hay que convenir en que d'Annunzio se portó con Eleonora Duse como un Rapagnetta cualquiera. Lo cortés no quita a lo valiente, ni lo artista a lo caballero. El asunto de la «Gioconda», el drama en que la protagonista—una mujer de «bellas manos», como la Duse—se tritura los dedos por salvar de la destrucción inminente a la estatua del hombre que dice haberla sacrificado a su sueño de arte, está bien para ser llevado a la escena. En la vida no pasa de ser una crueldad vulgar. ¿Quién nos asegura que la posesión engendra mejores sueños de belleza que la abstención? El día que eso se nos pruebe, admitiremos el derecho del artista a inmolarlo todo ante la posesión material de un pretendido ideal de belleza. En tanto, no.

Pero hay más. En los amores de d'Annunzio con Eleonora y en la conducta del poeta revelando sus intimidades en las páginas densísimas de «El Fuego», no hubo otra cosa que sensualidad y capricho. El autor de «La nave» no solo faltó a la decencia moral, sino también al decoro artístico.

«Los andrajos de la púrpura» es la reacción de Benavente contra ese neronismo estético de d'Annunzio. Y es a la vez un canto al arte todo lleno de unción de Eleonora Duse, arte sencillo, sobrio, recogido, que acaso buscó la obra altisonante de d'Annunzio como su necesario alcaloide.

Benavente mantiene en un tono de hermosa dignidad a la protagonista, Laura Dolenti, en quien hemos de ver la imagen rediviva de Eleonora. En cambio rebaja hasta un nivel de vulgaridad acaso excesivo a su amante. Viendo a este Renato Dalloro que nos pinta el autor de «Vidas cruzadas» no concebimos que una Isadora Duncan—autoridad excepcional—le haya considerado como uno de los más «grandes amadores», un hombre capaz de convertir «a la mortal más ordinaria en una celeste aparición».

«Los andrajos de la púrpura» es la obra de un literato, hecha para su deleite personal. Nos imaginamos a Benavente gozando lo indecible al escribir esta comedia. Y es que hay que tener en cuenta el abismo que existe entre el arte de d'Annunzio y el de Benavente. D'Annunzio es el «divo», tan hinchado de vanidad que no va a caber por las puertas de la gloria. Benavente se asegura la entrada adelgazando el ingenio. El uno encarna el triunfo un poco fisiológico del «fiatto» lírico; el otro, el triunfo de la inteligencia.

Entre la unción artística de Laura Dolenti y el egoísmo ruín de Renato Dalloro, coloca Benavente el término medio humano de Arístides. Arístides es ese personaje apendicular que nunca falta en las obras de Benavente y que viene a ser algo así como el altoparlante del autor. Se trata de un empresario—más inteligente que el común de los empresarios,—pero cuya estética no pasa de ser naturalmente la del «tratante en arte». No es raro que Benavente haya querido hacerse representar por un empresario en esta nueva obra suya. El autor de «Los intereses creados»— dicho sea con todo el respeto que su teatro nos merece—ha sido toda su vida un poco empresario de su talento. Ha puesto buen cuidado en sintonizarlo con los gustos del público, dándoles hoy una de cal y mañana otra de arena. De aquí que su teatro no haya evolucionado substancialmente. Es claro que para ensalzar a Eleonora Duse y denigrar a d'Annunzio no era necesario hacer simpático el criterio claudicante de un empresario que lógicamente tiene que ver el arte desde el mirador de la contaduría, observatorio muy recomendable en algunos aspectos, pero no en el artístico. Es el espíritu conservador y escéptico de Benavente, que asoma siempre para aconsejarnos la transacción con determinadas solicitudes de la realidad, antes que la lucha a brazo partido con ellos.

«Los andrajos de la púrpura» está escrita en ese diálogo elocuente y sugestivo que es habitual en su autor. Desde el punto de vista teatral está hecha con gran maestría, y de aquí que haya entusiasmo—literalmente—al público, a pesar de que su acción es puramente verbal y muy frecuentes las excursiones de su diálogo por los cotos no muy visitados de la literatura y del arte.

Al gran éxito contribuyó también en grado muy considerable la labor, llena de pasión, de comprensión y talento, de Antonia Herrero.

Hay una razón fundamental—un «argumento del corazón», diríamos empleando la lógica pascaliana—para que una actriz se abrace fervidamente al espíritu de Laura Dolenti y le dé noble vestidura carnal. Esa razón se llama simplemente Eleonora Duse. ¿Qué mejor homenaje al recuerdo de aquella artista excelsa?

Antonia Herrero no sólo mantuvo a lo largo de toda la obra la dignidad del personaje, sino que logró momentos de inspiradísimo vigor: al final del segundo acto, por ejemplo, cuando increpa duramente a Renato, afeándole su conducta de hombre, al par que exaltando su genio de artista.

Es ésta una de las interpretaciones más apasionadas y felices que hemos visto a Antonia Herrero.

Obra de actriz exclusivamente, los demás intérpretes no pudieron hacer otra cosa que moverse en un marco de inteligente discreción. Sobre todo Guillermo de Mancha y Marcelo Agudo.

«Los andrajos de la púrpura» se repite hoy.

N. N.

POST-CRONICA

Spaventa y la Historia del Tango. Pasado mañana, miércoles, se despide de nuestro público, con una función vespertina en el teatro «Principal de la Comedia» el aplaudido artista argentino Spaventa.

Spaventa es muy estimado de nuestro público como «decidor» exquisito del tango. Después de haber actuado durante una larga temporada en nuestros mejores teatros, estuvo por breve tiempo ausente de nosotros, y ahora, de paso para Hollywood, no quiere dejar esta ciudad sin despedirse de nuestro público.

En esta función del miércoles, en la cual prestará su concurso la compañía del «Principal» y de la que prometemos hablar más largamente mañana, Spaventa charla con el público sobre la historia del tango e ilustrará su charla con nuevas creaciones, algunas de las cuales serán escenificadas.

Promete ser una fina fiesta de arte.

¿Le amenaza un CATARRO?
No se descuide. Córtelo a tiempo, para evitar peligrosas enfermedades.

Tome Laxativo BROMO QUININA con la firma E. W. GROVE en la cajita

STUDIO WARNER
RETRATOS DE ARTE
O'Reilly 75 M-1256

ENCANTO EMPRESA PARAMOUNT
HOY hasta el domingo MONUMENTAL ESTRENO
1½ · 3½ · 5½ · 7½ · 9½ 30 - 40 - 60 - Niños 20¢
BEN LYON JEAN HARLOW y JAMES HALL
El drama más poderoso de los aires que aún no había presenciado el mundo, una producción que usted nunca podrá olvidar.

Artistas Unidos presentan la grandiosa producción que todos deseaban ver
ANGELES INFERNALES
(HELL'S ANGELS)
3 AÑOS HACIENDOLA
Costó $4,000,000
Partes habladas y con sonidos
4 aviadores perecieron filmando esta gigantesca obra
LUNES 13 Producción R.K.O. LUNES 13
EL MISTERIO DE LA MEDIA NOCHE con BETTY COMPSON

M.E.C.D. 2016

CONSEJOS MEDICOS

Por el Dr. PEREZ BOUDET

EX-INTERNO del Hospital de Emergencias, Médico del Departamento Forense de la Ciudad de la Habana; Especialista de las afecciones del Aparato Digestivo. GABINETE: Prado 33, altos. Teléfono A-7490 (Diríjase la correspondencia al DIARIO DE LA MARINA. Prado 103, Dirección).

MARGARITA. T. (Gibara). — Leo su larga carta, donde me da síntomas de mucha importancia en su enfermedad, así como los diversos análisis que me remite. Quiero darle un consejo antes que nada, y es que mientras no se cure **radicalmente** los parásitos que tiene, es imposible seguir un tratamiento gástrico y mucho menos que ninguno le de el resultado que usted espera. Además es necesario tratar y observar su caso **directamente,** no por este medio, cosa que como comprende, es imposible por vivir usted tan lejos. Se lo digo por la especialidad a que me dedico. No pierda su tiempo y su dinero. Le recomendaré el que para esos parásitos tome tres pastillas de Yatrén 105 al día y se aplique una ámpula de Clorhidrato de Emetina, una al día. Después un nuevo análisis de heces y verá que éstas desaparecen. Entonces someterse al plan de alimentación y medicamentos que debe de seguir. No se quite la faja nada más que para dormir y póngasela acostada. Nada más puedo decirle de su caso, aunque le advierto que es de marcado interés y que no debe de abandonarse.

AMAPOLA, (Guane). — Por ese análisis que me remite, debo decirle que ese paciente a que se refiere no tiene ni ha tenido Nefritis como usted piensa. No obstante y por la retención de orina que me dijo tenía, creo que debe de darle dos tabletas de Helmitol diariamente en dos vasos de agua de coco. Queda complacida.

INGENUA. (Santa Clara). — Lo que tuvo usted a mi juicio fué una ingesta, pero debió empezar por el purgante. Ya se encuentra perfectamente y por ello la felicito.

LOPEZ, (Ciudad). — Realmente, aunque pocos, se ve que contiene su análisis Loucocitos los que debe de tratarse. Creo muy conveniente en usted el que tome dos o tres tabletas de Uroformine al día. Nada más necesita por el momento.

EL SOLITARIO, (Morón). — La indicación para su mamá conforme a la enfermedad que me dice padecer, es el estracto etéreo de helecho macho, pero tiene que ver a su medico porque es una fórmula de varios medicamentos que requiere un duplicado por ser producto de los llamados «heroicos» y porque además tiene Jarave de éter. Con esa fórmula que no puedo darle por aquí la hará desaparecer.

PRINCESITA AZUL, (Ciudad). — Gracias, Princesita, por sus buenos deseos hacia mí, los que agradezco de todo corazón. Su caso debe de resolverlo de una vez y para siempre. Creo que la mejor indicación sería que antes de que aparezca lo que me dice, se aplique una caja de Tropovarina a razón de un ámpula un día sí y otro no. Créame que ha de darle un excelente resultado y que desaparecerán todas esas molestias que hoy la aquejan. Siempre a sus gratas órdenes.

MARIETA, (Ciudad). — Cierta rubicundez, sí señora, es natural, pero «roja» como me dice no, pues toda mucosa tiene un color especial. Su análisis no acusa ninguna infección seria, pero sin embargo, contiene Estreptococos y Estafilococos. Le sería muy conveniente el realizar diariamente dos lavados lo más caliente que pueda de agua, añadiéndole una cucharada de Coaltar-Saponine y hacérselos acostada. Además muy conveniente es aplicarse una caja de la Vacuna Estrepto-Estafilococcida, una cada tercer día. Nada tiene que agradecerme, saben que me debo a ustedes.

R. MAROMAS (Ciudad).— Usted se encuentra bajo un tratamiento, y comprenda que nada puedo aconsejarle sin esperar el resultado de su otro plan. Pero posteriormente me entero que no lo ha seguido y lo complaceré. Aplíquese las ámpulas de Optarsón y Tonofosfán dentro de la misma jeringuilla, un día sí y otro no, y tome tres cucharadas de Fosfagón al día. Con esto ha de lograr gran mejoría.

TRISTEZA MATANCERA, (Matanzas). — Tiene que hacer un tratamiento alcalino para su caso. Para ello le recomiendo que antes de sus principales comidas tome en agua una cucharadita de Citrocarbonato y alejadas de éstas dos tabletas de Hexofán. También debe de aplicarle su médico un ámpula intravenosa de Novocodyl Clin, empezando por dosis de 0.50 ctmrs., cada segundo día. Tenga la seguridad que ha de mejorar mucho. Sobre su otra enfermedad es menester que se de baños de asiento por espacio de media hora cada vez y puede hacerlo dos veces por día. Escríbame después de realizar ese tratamiento, recordándome su caso y lo que le indico en estos momentos. Siempre agradecido por sus finas frases.

DICE LA MADRE TRIUNFADORA:

Habana 27 de marzo de 1931.

Sr. Claudio Conde.

Agente de la Cerveza Cabeza de Perro.

Loma de la Cruz. —Guanabacoa.

Muy señor mío:

Al serme comunicado hoy el segundo triunfo de mi hijita, Lydia Martínez Garca, que obtuvo el PRIME PREMIO en el CONCURSO NACIONAL de MATERNIDAD celebrado en este día, mi primer impulso ha sido para escribirle nuevamente y expresarle mi agradecimiento por el resultado obtenido con su cerveza negra CABEZA DE PERRO, la cual tomé durante la gestación y lactancia,, y a la cual debe el éxito alcanzado por sus maravillosos efectos.

Me repito nuevamente, muy reconocida, su atenta y s. s.

TERESA GARCIA DE MARTINEZ.
S|c Gloria 181, altos.

La poderosa industria inglesa Read Brothers Ltd. embotelladores de la mundialmente famosa cerveza Cabeza de Perro ha enviado este cable a la madre feliz y triunfadora:

LONDRES 30 DE MARZO DE 1931.

SRA. TERESA GARCIA DE MARTINEZ.

HABANA

RECIBA NUESTRAS MAS SINCERAS FELICITACIONES POR SU EXTO AL GANAR EL «PRIMER PREMIO» HABANA, NACIONAL Y EL DE LA CERVEZA «CABEZA DE PERRO», EN EL ULTIMO CONCURSO DE MATERNIDAD, CONFIANDO LA SIGA TOMANDO EN BENEFICIO PROPIO Y SALUD DE SU NIÑA.-

READ BROTHERS LTD.

BLACK FLAG MATA MOSCAS

Acabe con los insectos en su casa usando el Black Flag. Cuesta menos y es más eficaz. ¡Pida siempre Black Flag!

También en polvo

BLACK FLAG — BANDERA NEGRA LIQUIDO PARA ROCIAR MATA CUCARACHAS MOSQUITOS HORMIGAS CHINCHES POLILLAS

BLACK FLAG (BANDERA NEGRA) INSECTICIDA EN POLVO PARA MASCAR

Cuesta menos

948

HABANERAS

(Viene de la página CINCO)

ESTHER ORS SERRA

DEL CONSERVATORIO ORBON

Esther Ors Serra.

Encantadora niña.

Hija de una persona apreciable, el señor Miguel Ors, Práctico del Puerto.

Esther es una aventajada alumna de la academia adscripta al Conservatorio Orbón que dirige la ilustrada profesora María Josefa Navia de Ruano.

Acaba de examinarse.

Con mucho lucimiento.

Fué del Curso de Preparatoria para Solfeo y Piano.

Obtuvo Sobresaliente.

¡Enhorabuena!

Enrique FONTANILLS

Mathilde Cumont

Acaba de llegarnos de París las últimas creaciones de VESTIDOS y modelos de SOMBREROS de Agnés y Patou, con una hermosa variedad de collares.

Ofrecemos copias de los VESTIDOS y SOMBREROS a precios de situación.

PRADO 88 y su sucursal en PRADO 96

EL CENTRAL "CUBA" HARA UNA MOLIENDA EXTRA DE 15 DIAS

Ya terminó la cuota que le correspondía. La concurrencia al cine «Actualidades». De vacaciones. Enfermos. Mejorada

Actualidades. Triunfo de la compañía de variedades «Leopoldo» en Pedro Betancourt.

Durante los días 28, 29 y 30 del pasado mes hizo su reaparición en nuestro hermoso coliseo, la gran Compañía de variedades y zarzuelas «Leopoldo».

Las piezas llevadas a escenas merecieron los mayores elogios de nuestro público, especialmente «LA VOLUNTAD DEL MUERTO» donde se lució admirablemente la artista señorita Pinelli, que arrancó grandes y merecidos aplausos.

La concurrencia se dió auge a las funciones, estaba representado por lo más selecto y granado de nuesta sociedad.

Entre las damas puede anotar el nombre de la bondadosa dama Esperanza H. Vda. de Fernández, a su gentil y bella hija Carolina Fernández de Fundora, María R. Díaz de Hernández, Florita G. de Márquez, Angelita Quiñones de González Angélica González de Rodríguez, Celia Perdomo de Aguiar, María Márquez de Serra, Clarita Albuerne de Reyes, Estrada Alvarez de González, Zoila Toledo de Olivert, Silvia Riaño de Reyes y otras que lamento no recordar.

Señoritas la gentil y muy bella Srta. Elena Fernández, Celia Tur, Elisita Silva, Monina Pumariega, Graciela Alvarez, Dinorah Ruiz, América Díaz, Edenia Blanco, Graciela González, Noemí Rodríguez, Lydia Ruballo, Isabelita Serra, Hilda García, Charito Alvarez, Nena Suárez, Esther Toledo, Blanca Riaño, la Srta. Falcón un lindo grupito de Jeunne Fillis, Alicia Márquez, Carmelina González, Georgina González, Esperancita fuentes y Dora Granado.

PARA CARDENAS

El viernes de la semana actual partió para la bella ciudad de Cárdenas, la encantadora y gentil trigueñita Srta. Margot Falcón y Gómez.

Permaneció al lado de sus tíos los esposos Francisco Gómez y Primitiva Ponce de Gómez durante el período de Semana Mayor.

Lleve la interesante y agradable Srta. un viaje feliz, con las mejores impresiones de esta sociedad.

DE VACACIONES

Se encuentran pasando vacaciones de Semana Santa, dos encantadoras Srtas. Cuquita García Rodríguez y la rubita Charito Alvarez. La primera hija muy queridadel señor Gustavo García, competente y probo administrador del Distrito Fiscal y la segunda hermana del distinguido matrimonio Alvarez-Alfaro.

También permanecen el seno de esta sociedad, los estudiosos jovencitos, Gustavo García, Evelio Pumariega, Silvio Prado, Teodoro Rodríguez Lacalle, Jesús Brunet y el aventajado estudiante de medicina y alumno del Instituto el Cáncer Sr. Gilberto Rodríguez González.

ENTRE NOSOTROS

Se encuentra pasando unos días en esta Villa, un jóven muy estimado de todos me refiero al distinguido y caballeroso Sr. Oscar López Serna.

Pasará con nosotros una estancia corta, pero le deseamos le sea muy grata.

Para el fino amigo mi saludo más cortés.

EL CENTRAL «CUBA»

Este coloso central azucarero, uno de los mayores de Cuba, termino en la noche del día 1 de abril de la zafra, que le fuera asignada por la Comisión exportadora de acuerdo con el estimado general.

Pero se mantiene listo para comenzar de nuevo tan pronto como pase la Semana Santa, con el fin de moler distintas cantidades de otros centrales, que le han ofrecido y que han sido aceptadas por el Coronel Sr. José Miguel Tarafa.

Espérase que estas cuotas sumen cantidades importantes que permitiran por lo menos 15 días más de molienda.

Bien por el Coronel Tarafa.

ENFERMOS

Guarda cama a causa del mal reinante (Chinas) el conocido colono de este Término Municipal Sr. Miguel Pumariega Díaz.

Le asiste el distinguido y estudioso Dr. Angel E. Aguiar, celoso Jefe Local de Sanidad de la Villa.

Nuestros mayores deseos porque se vea muy pronto bien del todo.

También ha estado recluído en cama el estimado jóven Sr. Julio Sandelis a consecuencia del mismo mal. Mis preces al Altísimo porque pronto pueda consignar su establecimiento.

MEJORADA

Se encuentra muy mejorada de las dolencias que le estuvieran en cama durante algunos días, la gentil y fina Srta. Fredesvina Fiallo.

Grata nueva que con gusto consigno a sus innumerables amistades.

El cronista que distingue muy mucho a tan distinguida Srta. celebra su mejoría.

Teodoro R. Agostini.

SOMBRERREROS CELEBRO EN SOMBRERROS CELEBRO EN REVILLAGIGEDO 8 AYER

En la mañana de ayer se celebro una movida asamblea de sombrereros en el Centro Obrero de Revillagigedo número 8. Una nutrida concurrencia asistió al acto citado por la Confederación Nacional Obrera de Cuba, con objeto de conocer la opinión de los afiliados a la Unión de Operarios de la Industria del Sombrero en relación con el Convenio firmado por esta última entidad con la Asociación de Fabricantes. Los huelguistas, que aun continúan sin trabajar, en franca pugna con lo pactado en el Convenio se manifestaron contrarios a el y partidarios de hacer uno nuevo. Por el contrario, los que han entrado de nuevo en la Unión, personal que estuvo trabajando durante la huelga, ha continuado en sus puestos por lo cual se manifestaron partidarios del Convenio, pero siempre reconociendo la necesidad de seguir afiliados a la Confederación Nacional Obrera de Cuba.

Entre los simpatizadores de una y otra tendencia, se originaron fuertes y acalorados debates que en algunos momentos hicieron temer un choque entre los asambleistas. Esto fué evitado por la serenidad de los señores Menéndez y otros delegados de la Confederacion, quienes lograron encauzar algo la Junta. En vista de que no llegaron a acuerdos prácticos, los delegados citarán para el próximo domingo por la mañana, a una nueva Asamblea, en la que tratarán de llegar a un nuevo pacto más ventajoso para la clase.

Interesante Fiesta Familiar en Gibara

Dos notas de duelo. On dit. Baile en la Colonia Española

RETORNO

Después de haber permanecido varios días en Holguín, entre halagos, ha regresado a Gibara, la gentil señorita Pepa Rosa Soberats.

Bienvenida.

YOYA ARGUELLES DE SOLER

Asimismo estuvo de días, la semana pasada, la señora Yoya Argüelles de Soler, que goza de mucha estimación en el seno de la sociedad gibareña.

Muchas venturas le deseamos.

CRESPON DE LUTO

El estimado amigo doctor Mariano Gutiérrez, Jefe del Hospital Municipal, pasa por el inmenso dolor de haber perdido, en un accidente, a su hermana Zoila, en Santiago de Cuba.

Para allá partió el doctor Gutiérrez inmediatamente después de haber recibido noticia de lo ocurrido.

Sabe el buen amigo que gran parte tomamos en su gran pena.

ON DIT...

Hay corriente amorosa entre dos jóvenes de esta sociedad.

Ella es gibareña, encantadora...

El, gibareño también, con sangre española.

Dicen que ya son novios.

Probablemente lo diremos nosotros muy pronto.

FIESTA FAMILIAR

En la morada de los distinguidos esposos Arcadio Mariño, Jefe de la Policía Municipal, y Carmen Claro de Mariño, se festejó el día 19 ppdo., el santo de su graciosa hija Chefa, y se celebraron tres bautizos, de los niños.

Arcadio Oscar Lázaro, hijo de los esposos Oscar Cabrera y Dolores Mariño de Cabrera.

Alvis Luisa, de Angel Acosta y Caridad Caballero de Acosta.

Y Ofelia Salvadora, hija de los esposos Luis Salvador y Antonia García de Salvador.

Fueron padrinos de los cristianos los dueños de la casa.

Vióse ésta muy concurrida, por selecta concurrencia.

Que fué obsequiada espléndidamente.

Se bailó hasta tarde de la noche.

SENSIBLE FALLECIMIENTO

En Santiago de Cuba acaba de fallecer la estimada señora Clara Ferrer Nicolau, esposa de nuestro buen amigo, y compañero en la prensa señor Emiliano Danger, Secretario del Juzgado de Instrucción de esta villa.

Nuestra sentida condolencia para el amigo Danger y demás familiares.

Y paz para los restos de la fallecida.

VIERNES DE DOLORES

Acaban de celebrar su santo las distinguidas señoras Lolita Julián de Hidalgo, Lola Puch Vda. de Muñiz, Lola Pérez Vda. de Vidal y Lola Cruz de Padierne.

Así como las señoritas Loló Garrido y Lola Burton.

Para las que deseamos todo género de felicidades y que disfruten de salud y larga vida.

LILIA CORELLA DE PRADES

Ha celebrado también su santo la joven señora Lilia Corella de Prades.

Felicidades!

LA MARCHA DE LA ENSEÑANZA PUBLICA EN GIBARA

Hace muy pocos días que el doctor Miguel A. Cano, Inspector Provincial de Instrucción Primaria de Oriente, giró visita a 31 aulas en el Distrito Escolar de Gibara, y en casi todas ellas efectuó exámenes o reconocimientos, desde las aulas de primer grado hasta las de sexto.

Como consecuencia de esta inspección hizo en varios casos recomendaciones verbales y casi siempre escritas, sobre aquellos puntos en que estimaba conveniente insistir, segun el resultado del examen; pero en la mayoría de los casos tuvo frases de elogio como justo reconocimiento a la labor realizada por los maestros.

El doctor Cano se llevó la impresión de que en Gibara la enseñanza se desenvuelve de modo normal, provechoso y acertadamente encaminado.

Y expresó que marcha mucho mejor que en otros distritos que debieran, por determinadas circunstancias, hallarse en una situación mejor.

J. M. A.

UN ASIATICO RECLAMADO POR LA AUDIENCIA FUE DETENIDO AYER TARDE

El sargento Graña y los Expertos Gutiérrez y Sobrado, han informado a la Superioridad, que se encuentra detenido en la Cárcel de la Habana, Rogelio San o Man, natural de Cantón, de 25 años de edad y vecino de Máximo Gómez 360, siendo el mismo individuo que reclama el Presidente de la Sala Tercera de lo Criminal, de la Audiencia de la Habana, en causa 1528, del pasado año, por infracción de la Ley de Drogas.

EXCESO DE VELOCIDAD

Por transitar con exceso de velocidad, por 23 y H, Vedado, fueron denunciados por el Experto Fernández de Lara, los ómnibus 5, de «La Empresa Cubana»; 65, de La Compañía Pinareña y 46, Lawton Batista, así como el camión 72393.

3 GRANDES PERIODICOS POR 1.60 Al mes

DIARIO DE LA MARINA

INFORMACION y ORBE : Llame al A-2425

ANUNCIESE EN EL Diario de la Marina

Medias de Seda «CUBA» Garantizadas

LA ISLA DE CUBA — LA CASA MAS POPULAR — MONTE 55-57 — LA QUE MAS BARATO VENDE

Servicio de Lunch en el Primer Piso

No todo es viejo bajo las estrellas.

Venga a ver nuestras colecciones de verano y se convencerá de ello. Hasta ahora los fabricantes tenían diversas categorías de dibujos, según la calidad de las telas; pero se ha roto el viejo molde. Venga y verá telas de algodón que sólo valen unos cuantos centavos, con dibujos que hasta ahora fueron exclusivos de las sedas de más lujo.

VOILES SUIZOS, FRANCESES Y DE LOS MAS AFAMADOS FABRICANTES AMERICANOS

Estampaciones y combinaciones de colores no vistos nunca; calidades superiores y precios de «La Isla de Cuba», que son los precios que dan norma en el mercado.

Voile "PIKI"

Una bella creación en color entero, acordonado, del que hemos obtenido la exclusiva, en toda la gama de colores más indicados por la moda para la temporada. Elegante y nuevo. Y mil variedades más que incluyen todo lo que se ha creado para la temporada de verano.

Vestidos de Olán belga, de lino puro, en modelos de última moda, a $3.50.

Otros de seda, crepé de china, schantung, tela china, desde $6.25.

PRIMER PISO

Departamento de Vestidos

Bellas guarniciones de seda, para ropa interior, en todos los colores.

Guarniciones para vestidos, pura seda, 60 y 90 centímetros de ancho, en todos colores y variados dibujos, desde $1.25 a $4.00.

SEDERIA. Planta baja.

La moda que impone el uso del payama en las señoras, como prenda de comodidad y elegancia, se acentúa por días. Goce este íntimo placer de estar elegante dentro de su casa y pida le muestren la bella colección que tenemos a la venta en el primer piso. Las hay bordadas y lisas en maravillosas combinaciones de colores, y también con aplicaciones de encaje. Para la casa y para la playa. a los acostumbrados precios moderados de LA ISLA DE CUBA.

Una Velada en el Liceo de Batabanó

A la respetable y distinguida señora Francisca Pereda Vda de Alvarez, ha sido pedida la mano de su hija Blanca, por el distinguido y correcto joven señor Alberto Luis Jorge, muy estimado amigo nuestro.

Las grandes simpatías con que cuenta ambos jóvenes en Batabanó nos hacen asegurar que son muchos los que desean que en muy breve plazo vean cumplidos sus mas caros deseos.

El Corresponsal que informe, unido a ellos por el cariño y afecto de una estrecha amistad hace suyos los deseos de todos.

VELADA

Al fin y después de vencer serias dificultades se celebrará la velada proyectada por un grupo de entusiastas jóvenes de la localidad. Se verificará el día 12 del actual en los salones del «Liceo», como informamos en anterior correspondencia.

La interpretación de los «roles» de las distintas obras que se pondrán en escena estarán a cargo de las señoritas María Martónez, Estela de Córdova, Layda Lanzada y Dolores Cruz y de los señores doctor José L. Santa María, Gabriel de Córdova, Agustín Alvarez, Jr. Alberto Rodríguez y Víctor M. Gras. La Srta. Esther Borjas, de la Habana, y la Srta. María Espinosa de Bejucal, interpretarán las canciones y tangos de moda. La Srta. Hildelisa Pérez tiene a su cargo la representación del arte en que es maestra suprema Berta Sngerman. Hay además una sorpresa por las niñas Teresa Abad y Leonila Hernández Lugo.

Reseñaremos esta fiesta que promete quedar muy lucida.

BAILE

Para el próximo día 3 de mayo nos anuncia la Sociedad Liceo el baile de Las Flores con cuya fiesta se inaugurarán las obras de reforma que se realizan en la fachada de la misma.

Todavía se desconocen los conjuntos que amenizarán el referido baile. Prometemos comunicarlo a nuestros lectores tan pronto lo sepamos.

HOGAR FELIZ

Se ve alegrado en estos momentos el hogar de los distinguidos esposos Cortés-Nogueras con el nacimiento de una niña.

Felicitamos a los papás por la feliz realización de sus deseos y hacemos muy sentidos votos por la felicidad de la nueva cristiana.

OBITUARIO

En París, a donde fuera en busca de salud falleció la señorita María Leonor Ramírez. Residía allí con su hermana, la esposa del distinguido doctor Eurípides Salmerón Oliva que se encuentra cursando estudios de especialización en su carrera de médico.

Si dolorosa es la desaparición de cualquier ser humano, lo es doblemente si está es la de una persona en quien no encontramos más que bonda y afecto. La señorita Ramírez, sinceramente apreciada por cuantos la conocían por sus dotes de cultura y simpatía será recordada siempre por todas sus amistades.

A su papá, mi distinguido amigo el señor José G. Ramírez, Inspector de Comunicaciones y a su hermana y cuñado haga llegar el testimonio de mi sentida condolencia.

Paz a sus restos.

R. G. M.
Corresponsal.

TRATARAN DE LA HUELGA TEXTIL EL JUEVES DIA 9

El Comité Ejecutivo del Sindicato Obrero Textil ha convocado a todos sus afiliados para la Junta General que celebrarán el jueves próximo. La Junta aumenta su importancia pues en ella informará el Ejecutivo de las últimas entrevistas celebradas con Mr. Robinson, propietario de las fábricas «Robrand Manufacturing Co.», y «National», en la que los textiles se encuentran en huelga desde hace más de un año. Se espera que por la trascendencia de los asuntos a tratar sea numerosa la concurrencia al acto.

PROXIMA REUNION DEL SINDICATO DEL RAMO DE CONSTRUCCION

El Sindicato del Ramo de Construcción, que últimamente viene laborando activamente en pro de la organización de todos los trabajadores del ramo, ha citado para la Asamblea General que efectuarán el próximo sábado, día 12. La Orden del Día será la siguiente: Lectura de Balances, Nombramiento de la Comisión de Glosas y nombramiento de Secretarios.

TELAS de VERANO

BORDADOS RICHELIEU

Con Calados Fantasía

Recibimos los más modernos que producen los principales centros de la Moda.

Tenemos el último grito para la Primavera y Verano 1931.

TODOS COLORES

'BAZAR INGLES'

Galiano y San Miguel

UNA TEZ HERMOSA depende de una limpieza de la piel perfecta pero suave. El jabon seguro para usar es el Resinol

UNA NUEVA OPORTUNIDAD PARA COMPRAR TOALLAS A MITAD DE PRECIOS

Toallas de felpa inglesa, tamaño grande para la cara a 50 centavos una - $2.50 media docena

Otras de mejor calidad a 60 centavos una, $3.40 media docena

HOY-retazos y cortes -- Muy baratos --

Vendemos por Yardas Precios de Almacén

"LA EPOCA"

Neptuno y San Nicolás — Teléfono A-4244

No admiten competencia en calidad ni en elegancia

nuestros zapatos de $6 y $8

Uncle Sam de San Rafael 1c.

M.E.C.D. 2016

DE DIA EN DIA

(CARTA BASTANTE ABIERTA)

Dr. Rodríguez Barahona, Secretario de Sanidad y Beneficencia. Ciudad.

Muy señor mío: Yo tampoco tengo el gusto de conocerle a usted. Pero créame que soy uno de los pocos que se preocupan, sin ganar por ello sueldo, de las cosas que afectan a la salud pública, con altruismo digno de encomio, aunque me esté mal el decirlo. Descubrí, por ejemplo, que el Itamo Real es maravilloso para curar el asma y me apresuré a contárselo, gratis a todo el mundo. Averigüe—mucho antes que la Sanidad, por cierto—que los baños de sol son una cosa magnífica y hace lo menos veinte años que vengo propalando la conveniencia de poner los niños al sol, como ahora se ha empezado a hacer en la azotea de ese honorable edificio. (Y que levante el dedo el que pueda decir que yo le cobré un solo centavo por la receta). También he sabido que la manteca de puerco es un terrible tóxico e igualmente vengo haciendo en ese sentido una desinteresada campaña, sin aspirar ni a la gloria que algún día reclamarán en esta cuestión las autoridades del ramo. Me he ocupado, igualmente, de recomendar el uso de la leche de chiva (divulgando un magnífico trabajo del Instituto Rockefeller); he machacado acerca de la mala costumbre de no comer alimentos "vivos"... Bueno, Doctor, que, modestia aparte, no harían nada de más si me nombraran Director de Sanidad, honoris causa.

Me creo, por ello, con alguna personalidad para llamarle la atención acerca de ese punto de que "por ahora no habrá cambios" en ese Departamento que acaba de confiársele. Porque es urgente que haya cambios. No en cuanto a las personas, sino en cuanto a los procedimientos. Sanidad, señor Rodríguez Barahona, viene desarrollando una política equivocada, que alguien está llamado a hacer que varíe. Séalo usted y esos seis hijos que constituyen su único capital, heredarán de su padre, si no una fortuna en pesetas, una buena "huaca" de renombre.

Fíjese que, "sanidad", no es: imponer multas, expedir certificados de salud, prohibir que se fume en los tranvías, declararle la guerra al beso, uniformar a los lecheros, y otras cien maneras de fastidiar al público o de perder el tiempo.

"Sanidad", en cambio, es: higienizar la vivienda, pero también la parte de la población que no es vivienda, aunque haya que ponerle las peras a cuarto a S. M. la Secretaría de Obras Públicas; vigilar los puertos, para no tener luego que andar queriendo vacunar a los tres millones y medio de habitantes contra la viruela; supervisar los acueductos, para evitar las epidemias tíficas; tener delegados permanentes (y desde luego renovarlos con la frecuencia necesaria) en las grandes casas abastecedoras de leche, en vez de andarse por las ramas de las lecherías y los cafés, e inspecciones más espectaculares que efectivas; hacer ver que un dulce "de bodega", es tan peligroso, por lo menos, para el niño, como el beso de su padrino; estar más encima de las tarimas de los mercados, que sobre las fábricas de gaseosas; divulgar cuáles son los alimentos que más convienen al clima en que se vive...

Y renunciar si es que los intereses creados (empezando por los que significan las alcantarillas inadecuadas, los lagunatos pestilentes y otras zarandajas oficiales) impiden llevar a cabo una labor seria en materia de salubridad pública.

De lo contrario, es preferible quedarse en Camagüey, o venir sin alforjas.

De usted, respetuosamente,

Tartarín de Tarascón.

El Curso...

(Continuación de la PRIMERA)

para mantener depurados el concepto y peculiaridades del genio español, frente a mixtificaciones y leyendas demasiado extendidas.

Esto nos dice, durante una charla amable, un funcionario cubano, llegado de Madrid recientemente, al referirse a la Ciudad Universitaria, que habrá de ser modelo de construcciones académicas en el mundo entero y asombro de intelectuales y de turistas.

Y sigue manifestándonos:

—«En uno de sus flamantes edificios tendrá lugar el curso de vacaciones, que durará cuatro semanas, contadas desde el día tres al veintinueve de agosto del presente año, época muy adecuada para recoger en sus aulas a estudiantes de las más diversas nacionalidades».

TRES CLASES DE DIPLOMAS

Se expedirá a los alumnos tres clases de diplomas. Certificado de Asistencia, a todos los inscriptos que hayan participado en la labor del curso durante sesenta horas, como mínimo. Certificado de Crédito, al uso norteamericano y Certificado de Estudios Hispánicos, a los alumnos que prueben su aptitud en los exámenes orales y escritos que se practicarán.

PROGRAMA DE ENSEÑANZA

Este programa será de manera principal del idioma español, con ejercicios de fonética, cuyos profesores serán los señores Teodoro Soria y Hernández y Joaquín de Entrambasaguas.

Geografía Española, que la explicará el profesor Leonardo Martín Echevarría. Historia de España, por el profesor Luis de Sosa. Ciencias Experimentales de España, por el profesor Francisco Donato. Arqueología Española, que explicará el profesor Rafael Lainez. Folklore Musical Hispano. Historia de la Pintura Española. Evolución de la Poesía y la Novela en España, Historia del Teatro, Psicología, serán también asignaturas que se podrán tomar en el curso de verano.

HOSPEDAJE DE LOS ALUMNOS

«Los estudiantes, nos dice por último, se hospedarán en la Residencia, que se encuentra situada en uno de los lugares más bellos de Madrid. Es una espléndida institución donde conviven estudiantes nacionales y extranjeros y en cuyo gran salón de conferencia se celebra el curso. Hay para la disposición de los alumnos habitaciones para una y dos personas, baños y duchas, peluquerías, jardines y campos para hacer deportes, piscinas, salón de fiestas, teléfonos, cinematógrafos y una muy selecta biblioteca. El director de ese plantel de estudios ha tratado de dar a los alumnos extranjeros y nacionales que cursen dichos estudios de verano en el mismo, un lugar confortable y hacer la vida de los estudiantes como si estuvieran efectivamente en sus propios hogares».

LOS VEGUEROS DE GUANE SOLO SEMBRARAN EL 33 POR CIENTO

Así lo acordaron, con otros importantes asuntos más, en la reunión que celebraron ayer. Pedirán una ley por un año

GUANE, abril 5. DIARIO. Habana.—En el salón de sesiones del Ayuntamiento de esta localidad, y previa citación del Alcalde Municipal, Coronel Barrios, se reunieron hoy los vegueros y cosecheros de tabaco de este Término pinareño, realizando un amplio cambio de impresiones.

Después de oído muchos pareceres de los concurrentes, se acordó por unanimidad, sembrar el treinta y tres por ciento de la próxima cosecha en la zona de Guane, solicitando que hagan lo mismo los vegueros del resto de la República.

También se acordó suprimir los riesgos de tabaco tapado y el uso de los llamados Polvos Verdín.

Se acordó, además, sembrar tabaco en tierras abonadas y rebajar el sesenta y seis por ciento del valor de las tierras dedicadas al tabaco.

Se acordó, finalmente, solicitar del Congreso que se formule una ley valedera por un año, en la que se especifiquen y exija el cumplimiento de los mencionados acuerdos.

Villa, Corresponsal.

Parece que...

(Continuación de la PRIMERA)

CAMAGUEY

Liberales: José Acosta, Julio C. del Castillo, Abelardo Mola, Pelayo De Para y Manuel Tomé.

El señor De Para es suplente del Dr. Victoriano R. Barahona, designado Secretario de Sanidad.

Conservadores: Antonio Aguilar, Agustín López Morales, Emilio Martínez Quiroga, José Meneses y Joaquín Meso.

SANTA CLARA

Liberales: Elio Alvarez, Alfredo Barrero, Ricardo Campos, Juan Espinosa, Emilio San Pedro, Diego Vázquez Bello, Germán Wolter del Río y Manuel Hernández Leal.

El señor Hernández Leal sustituye al señor Carlos Machado que ha sido electo Senador.

Conservadores: Ramón Echeverría, Jorge García Montes, Julio Ponce, Ramón Trinidad, Julio Fundora, Pedro Martínez Fraga.

El Dr. Fraga sustituye como suplente al Sr. Manuel Rivero, electo Senador.

Populares: Agustín Cruz.

PINAR DEL RIO

Liberales: Pedro Blanco, Salvador Díaz Valdés, César Madrid, Martín Mora, Rafael Ubeda.

Conservadores: Evelio Alvarez del Real, Alberto Bravo, Fidel Cainas, Manuel Herryman, Oscar del Pino Antonio M. Rubio.

HABANA

Liberales: Antonio Bosch, Miguel Angel Cisneros, Alfredo Hornedo, Ernesto Menció, Mario G. Mendoza, Gustavo Parodi, Ramón Zaydín, Felipe G. Sarrain, Silvestre Anglada, Rafael Guás Inclán.

Conservadores: Armando Chardiet, Miguel Angel Aguar, Carlos M. de la Cruz, Miguel Albarrán, Manuel Castellanos, Antonio Peña, Gustavo Pino.

Populares: José R. Cruells, Emeterio Zorrilla, Carmelo Urquiaga, Enrique Zayas.

MATANZAS

Liberales: Amado Finales, Aquilino Lombard, Juan H. Haedo, Agustín Gronlier, Prisciliano Piedra, Juan Rodríguez Ramírez y Francisco Campos.

Conservadores: Antonio de Armas, Víctor de Armas, Lino Marrero Lima, Santiago Verdeja, Andrés Trujillo, Ramiro Pérez Maibona.

SANTA CLARA

Liberales: Elio Alvarez, Alfredo Barrero, Ricardo Campos, Juan Espinosa.

ORIENTE

Liberales: José Luis Albuerne, Ramón Bover, Guillermo Castellví, Luis Grau, Ramón de León, Eladio Ramírez, Enrique Machado y Quintín George.

Machado y George han sido electos senadores y al tomar posesión de sus cargos serán sustituidos por Justo Salas y Luis Estrada, respectivamente.

Conservadores: José Alberni, Eduardo J. Beltrán, Angel Calas, Francisco Escobar, Olimpo Fonseca, Rafael Padiere, Félix del Prado, Alejandro Rodríguez Cremé.

Populares: Gabriel Ariza y Cesar Camacho.

En un Velero...

(Continuación de la PRIMERA)

el Caribe tiene bastante personal y desean ahorrarse el sueldo del capitán, cosa imposible según nuestras leyes.

TRABAJOS DE BENCOMO

Un hombre tan culto como modesto, el cónsul cubano señor Bencomo, quien por mucho tiempo fué cónsul de Cuba en Haití, donó a la Universidad Nacional, una magnífica colección de conchas y caracoles, así como otra de insectos disecados, que pacientemente obtuvo en sus expediciones por las costas haitianas y dominicanas, colecciones que fueron tan nutridas e interesantes, que merecieron del gobierno de la República el envío del crucero Patria, que las trajo desde Haití; desde entonces, nuestro Museo posee esas colecciones justamente apreciadas por los naturalistas.

SE VENCERA LA DIFICULTAD

Los directores del Museo de Historia Natural de Nueva York, empeñados en acometer cuanto antes esos trabajos, para aprovechar el buen tiempo que ahora se inicia con el verano, parece que se disponen a vencer esa dificultad y ordenarán que, de todas maneras, salga el barquito cubano con dichos coleccionistas.

CUBA H ASUPERADO A LAS ISLAS FILIPINAS EN LAS IMPORTACIONES DE ALGODON

WASHINGTON, Abril 5. (AP).—El departamento de Comercio anunció hoy que Cuba ha superado a las Islas Filipinas como compradores de generos de algodón en los Estados Unidos desde 1925 a 1929.

Cuba importó 64,350,000 yardas cuadradas contra 48,572,000 las Filipinas. Las importaciones cubanas de artículos de algodón bajaron de $9,976,000 en 1929 a $7,866,000 el año pasado.

Suramerica adquirió $10,195,000 en géneros de algodón en 1930 contra $16,055,000 en 1929.

Las exportaciones americanas de tejidos de algodón se distribuyeron como sigue:

Colombia, $2,217,000; Argentina, $2,616,000; Chile, $1.836,000; Venezuela, $1,078,000; Ecuador, $580.000; Paraguay, $380,000; Uruguay, $369,000 y Bolivia, Brasil y Perú, de $200,000 a $300,000, cada una.

Se Proyecta la...

(Continuación de la PRIMERA)

ticos pequeños, hemos celebrado una amplia entrevista sobre asuntos que someterá en breve a la consideración de sus compañeros.

Nos manifiesta que le resulta difícil poder responder de manera concreta a la pregunta que le formulamos sobre sus propósitos en el desempeño del nuevo cargo, similar al de concejal, que desempeñara en el último Ayuntamiento habido en la Habana.

El Auditorium Municipal y la Bolsa del Trabajo

Al interrogarle cuáles eran sus empeños inmediatos en Consejo, el doctor Tiant nos responde así:

—«Ahora mi empeño más importante, mi propósito primordial es la construcción de un «Auditorium», de un local en el que Cuba pueda ofrecer a sus huéspedes albergue para celebrar conferencias, congresos, exhibiciones, conciertos; un local propio, en el que se pueda instalar nuestra Biblioteca, nuestra Academia de Música, Escuela de Escultura, Pintura y de otras Artes.

«La construcción de este edificio, nos permitiría reuniones científicas y artísticas en «nuestra casa». Nos libraría de pedir graciosamente o tomar en alquiler teatros; y estoy seguro será favorecida con la cooperación del jefe del Distrito Central, y la de todos mis distinguidos compañeros los comisionados que, conmigo, han recibido el encargo de laborar en pro de esta ciudad. La construcción de un edificio en que se instale la Bolsa del Trabajo tiene también toda mi simpatía, y haré cuanto sea preciso para que este propósito del jefe del Distrito se cumpla.

«La enseñanza no es cosa para mí desapercibida, muy lejos de eso; pero estando ese cuidado encomendado al Estado y no teniendo actualmente recursos para atenderlo debidamente, me propongo dedicarle mi mejor atención cuando sea oportuno».

Fundación de un campo de sports

El otro proyecto que preocupa al doctor Tiant es el relativo a la creación de un campo de deportes. Sobre el particular nos hizo estas manifestaciones:

—«Los deportes y los ejercicios corporales está probado que producen efectos muy apreciables en el mejoramiento de la raza y del ciudadano; tenemos maestros de Cultura Física, con los mejores propósitos, pero no tienen un lugar apropiado ni los elementos necesarios para sus funciones. Es necesaria la creación de un campo de sport, dotado con lo necesario».

Reconocimiento anual de los choferes

En lo que se refiere al problema de los choferes, el doctor Tiant nos habló de este modo:

—«Para obtener el título de chofer se requiere, además de los conocimientos del automóvil y de su manejo, reunir condiciones de salud, vista y el correspondiente certificado de la Secretaría de Justicia y Vivac, en cuanto a la moralidad y conducta. Pero es el caso, que una persona que hace diez años reuniera esos requisitos y que hoy no los tiene, continúa siendo chofer. En evitación de que, continúe utilizando aquel título, me propongo solicitar que los títulos se revisen cada año, justificándose, periódicamente, la capacidad para su otorgamiento».

Servicios médicos y de prevención de incendios

Finalmente el doctor Tiant, tratando de los servicios médicos y de beneficencia que presta el Distrito Central, así como de los que se refieren a la prevención y extinción de incendios, nos dijo:

—«En este orden de cosas, estamos a la cabeza de todas las ciudades del mundo, porque parece difícil que se le pueda prestar mayor atención al Servicio de Seguridad Personal.

«El Servicio de Incendios que mantiene el Distrito Central, es eficiente y está dotado con los elementos necesarios para su función y su jefe, el coronel Mavato, tiene la competencia necesaria.

«Pero, esto no es aún suficiente, a mi juicio, y aquí mi propósito: establecer un servicio de prevención. En todos los lugares para que el vecindario esté debidamente atendido, procurando no sólo remediar el mal, evitarlo. ¿Por qué en esta gran ciudad no se establece y se hace cumplir la obligación de que en cada bodega, en cada farmacia, ferretería o establecimiento en que se expendan o depositen efectos inflamables, se coloque un extinguidor de incendios?.

«Hace pocos días, en el Malecón, un automóvil fué destruído por el fuego; una colilla de cigarro que cayó desde un balcón o que un mal intencionado arrojó sobre el fuelle del vehículo, produjo el fuego y, no habiendo a mano un extinguidor, se destruyó totalmente; por suerte, el automóvil tenía muy poca gasolina en su tanque y por ello no hubo explosión. ¿Por qué los automóviles de todas clases, no van provistos de un extinguidor de incendios?»

ANUNCIESE EN EL Diario de la Marina

Hoy, a las...

(Continuación de la PRIMERA Pág.)

en el Salón, al objeto de invitarles a penetrar en el mismo. Seguidamente y acompañados de estos dos comisionados los Senadores de la serie renovada penetrarán en el hemiciclo.

Colocados ya en su sitial todos los señores Senadores, se designará al más joven para que ocupe la otra Secretaría. Realizado esto, el Presidente ordenará, que por un Oficial de Secretaría se lean los artículos del primero al quinto del Reglamento del Senado que regulan la forma de proclamar a los nuevos Senadores.

El Presidente declarará entonces constituído provisionalmente el Senado, procediéndose inmediatamente a la elección de una Comisión de Actas compuesta de cinco miembros: Tres que tendrán que ser escogidos de los antiguos y dos entre los recientemente elegidos.

El Senado entonces fijará a la Comisión de Actas un término para emitir dictamen. Este período podrá ser incluso de minutos, acordándose entonces un receso, de un cuarto de hora, por ejemplo, para recibir el informe de la Comisión de Actas. Rendido éste, si fuese favorable a la declaratoria de limpieza de todas las actas, y aprobado el criterio comisional, el Presidente proclamará Senadores a los elegidos, fijándose fecha, en caso contrario, para discutir las actas que fueran declaradas graves. De declararse todas limpias, o fijada fecha para discutir las graves, de todas maneras, la sesión terminará entonces.

Este es a grandes rasgos el ceremonial dentro del cual ha de desenvolverse hoy la sesión del Senado.

La entrada al edificio del Capitolio de los señores Senadores será por la calle de Industria, en el día de hoy y en lo sucesivo.

Los empleados del Senado y el público tendrán acceso permanentemente por la calle de Prado.

Para la sesión de hoy no se han hecho invitaciones ni habrá fiesta.

Las familias de los Senadores y sus amistades que concurran a la sesión de hoy, tienen separados los palcos del primer piso. Las personas que acompañen a algún Senador tendrán las propias preferencias y distinciones que el mismo, con exclusión del acceso al hemiciclo; pero serán colocadas en los palcos de la preferencia.

El público tendrá acceso libre a las tribunas destinadas al mismo o séase a los palcos del segundo piso.

Siguiendo una costumbre tradicional en el Senado, el traje que deben vestir en la sesión de hoy los señores Senadores será el de etiqueta diurna, o sea chaqué. Esta no es una obligación impuesta ni por el Reglamento ni por un acuerdo especial, sino solamente una costumbre que nace del origen de la República».

El que no Trabaja...

(Continuación de la PRIMERA Pág.)

NUEVA YORK, abril 5. (AP) La Pan American Airways anunció hoy que el servicio postal aéreo entre los Estados Unidos y Nicaragua, interrumpido por el terremoto y la confusión siguiente, está funcionando nuevamente.

La Infantería de Marina se ha hecho cargo del correo y coloca las balijas en los aeroplanos de transporte, de acuerdo con lo fijado para ello por el general Mathews, comandante de la Guardia Nacional nicaragüense.

El jefe de Estado Mayor coronel Wise, y el capitán Barnaby, jefe de los correos de la Infantería de Marina, han perfeccionado el nuevo sistema provisional, ayudados por los funcionarios de la Pan American.

La oficina del servicio aéreo, en el Campo de Marte de Managua, está ya en buenas condiciones y suministra informes a los supervivientes del terremoto acerca de los mejores medios para ponerse en rápido contacto con familiares y amigos residentes en otras naciones, cosa muy necesaria en los momentos actuales, por la angustia de los últimos, quienes no saben si sus parientes están o no entre las víctimas del sismo.

LLEGO EL BUQUE HOSPITAL RELIEF» A CORINTO

WASHINGTON, Abril 5. (AP.)—La Armada anunció hoy por la noche que esta mañana llegaron a Corinto, Nicaragua, los médicos, sanitarios y enfermeras enviados en el buque hospital «Relief», para prestar auxilio a las víctimas del terremoto. Con ellos llegó a ese puerto nicaragüense una gran cantidad de materiales y medicinas.

Se Afirma...

(Continuación de la PRIMERA Pág.)

su esposa, señora Narcisa Gómez Arias, acompañada de su hermano, el doctor Miguel Mariano Gómez. Momentos después, hacía lo propio el doctor Juan Espinosa, hermano del detenido. Los tres permanecieron largo rato en las prisiones de la Fortaleza.

Por la tarde, fueron visitantes de Espinosa, su madre política, doña América Arias Viuda de Gómez, sus hijas, la esposa del Comandante y la del doctor Mencía, éste y el doctor Espinosa.

Cerca de las seis de la tarde abandonaron la Cabaña. A preguntas de nuestro repórter, manifestaron que nada sabían en concreto, aunque tenían esperanzas de que hoy, sin más demora, sería puesto en libertad.

CON EL DR. MIGUEL M. GOMEZ

Anoche nos entrevistamos nuevamente con el doctor Miguel Mariano Gómez, el que nos dijo:

Ninguna noticia importante. Sabemos lo que ustedes. Lo que se rumora: Que mañana se librará la orden oportuna que liberte al Comandante. Yo, por lo pronto, iré temprano a la Cabaña, como todos los días, esperanzado de volver en su compañía.

LA SANCION DEL PRESIDENTE

La situación, por ahora, es la apuntada. Según todas las apariencias, y las noticias recogidas, el Presidente sancionará hoy por la mañana la sentencia que será llevada a Palacio, seguramente por el propio Jefe del Estado Mayor del Ejército, General Alberto Herrera, la cual el Ejecutivo ya conoce y a la que, según nuestros informes, no hará objeción alguna.

Una vez cumplido ese requisito, el Jefe del Estado Mayor trasmitirá la orden de libertad al Jefe de las Prisiones Militares del Séptimo Distrito, que la cumplimentará seguidamente. Desde allí el Comandante Espinosa, acompañado de sus familiares, se dirigirá a Prado y Trocadero, residencia de la respetable matrona doña América Arias.

ALQUIZAR TUVO BELLA FIESTA

Con motivo del bautizo de la hija de distinguido matrimonio

ALQUIZAR, abril 5. DIARIO, Habana.

Por todos conceptos puede calificarse de gran acontecimiento social el bautizo de la preciosa niña María Anatolia Hilda. Sus padres, los señores Benigno Ordóñez y Engracia Ordóñez, estimados amigos nuestros, no repararon en medios para que tan señalada fiesta resultara brillante y quedara grabada en la mente de la distinguida concurrencia que asistió. Nuestro querido Párroco, señor Edmundo Díaz, ofició en la ceremonia, siendo padrinos el señor Francisco Suárez y la señora María Fernández de Suárez; un verdadero júbilo hubo a la salida del templo cuando los niños del pueblo pidieron el tradicional regalo, repartiéndose grandes cantidades de monedas, del que se apoderaron con deleite y algazara.

La casa de la familia Ordóñez lucía sus mejores galas y allí fuimos obsequiados con esplendidez, finas pastas y exquisitos licores se sirvieron y repitieron en medio de un constante bullicio, reflejándose en todos los asistentes la satisfaccion y el placer.

Entre las damas concurrentes recordamos a las señoras Graziella Pérez de González, Angelita Hernández viuda de Díaz, Amparo Mederos de Suárez, Herminia Martínez de Lavín, Gloria Canales de Astudillo, Rosa Gallertey de Fernández y un grupo de encantadoras señoritas, Pilar Ordóñez Ordóñez, Carmen Martínez, Caridad Balmaseda, Eloisa y Carolina Morales, Amparo y Berta Alvarez, Lilia y Monina del Castillo, Gloria Suárez, Berta del Castillo, Margot Ordóñez, Gloria Astudillo, Pertenecientes todas a lo más escogido de la sociedad alquizareña; entre los caballeros, nuestro particular amigo Benito Fernández, acreditado comerciante de la localidad, Rufino Pérez y Ramón González, de la Habana y Reinaldo Laborde, Edmundo Díaz, José Ramón Martínez, José Suárez, Amelio Alvarez y otros muchos mas. Todos salieron altamente complacidos de las delicadas atenciones de que fueron objeto por parte de la familia Ordóñez, que recibió múltiples parabienes, a los que unimos los nuestros.

NACIMIENTO VENTUROSO

Lo es el de una preciosa y robusta niña, hija del estimado matrimonio Ricardo Gracia, competente secretario del Juzgado de esta población y su virtuosa consorte señora Josefina Núñez. El fausto suceso constituye en estos momentos el regocijo de ambos y la satisfacción de esta sociedad, en cuyo seno cuentan los esposos con tan justificadas simpatías. Tanto la madre como la niña gozan de perfecta salud. A las muchas felicitaciones recibidas por los padres, une la suya, de todo corazón, el que suscribe.

G. Posada.

PERECIO CASUALMENTE EN LAS MINAS DE MATAHAMBRE

PINAR DEL RIO, abril 5. DIARIO. Habana.—Encontrándose trabajando en las minas de Mahatambre, el obrero Angel Estévez y Vázquez, recibió la muerte instantánea al descender violentamente desde el nivel número catorce al número veintiuno, estimándose el hecho casual.

La Guardia Rural de Matahambre actuó en el caso, levantando acta después de practicadas las debidas investigaciones.

Mañana se le practicará la autopsia al desgraciado minero en el cementerio de San Cayetano.

FELIPE DIAZ, Corresponsal.

ESTUVO DESPACHANDO EL JEFE DEL ESTADO ALGUNOS ASUNTOS

El Dr. Viriato Gutiérrez conferenció con el Presidente sobre la cuestión azucarera. Mejora el Dr. Martínez Ortiz. Visitas

El Presidente de la República laboró en Palacio ayer desde muy temprano, despachando con el Secretario de la Presidencia y después visitado por el Coronel Fernández Quevedo, Jefe de la Marina Nacional; por el Secretario de Estado Dr. Francisco María Fernández que le dió cuenta de que hoy lunes a primera hora, entregará dicha cartera al Secretario de Gobernación doctor Vivanco, que la desempeñará interinamente; el Ingeniero Lombillo Clark, Secretario de Obras Públicas, que trató de distintos asuntos relacionados con el mantenimiento de limpieza de la ciudad y otros asuntos de orden interior de su oficina; el Gobernador de la Habana, señor Ruiz, el doctor Sánchez del Portal y otras personas.

VIRIATO GUTIERREZ

También acudió a Palacio ayer y celebró una entrevista con el Presidente, el Senador doctor Viriato Gutiérrez, tratando de la situación de los azúcares en el mundo entero, el estado de los mercados de crudos en el extranjero y de otros particulares.

EL PRESIDENTE DEL SENADO

Saludamos en Palacio ayer, por la mañana, al Presidente del Senado doctor Clemente Vázquez Bello, quien conferenció con el Jefe de la Nación, tratando, según nos dijera, acerca de asuntos legislativos y de política en general.

A ALMORZAR EN LA FINCA

A las doce del día de ayer, el General Machado abandonó Palacio, acompañado de su ayudante el comandante Rodríguez de León, del Administrador de la Compañía Cubana de Electricidad Mr. Catlin y del Capitán Rodríguez Batista, dirigiéndose a su finca «Nenita» de Santiago de las Vegas, donde almorzó en unión de dichos señores.

EL MINISTRO INGLES

Para hoy lunes ha concedido audiencia el General Machado, al Ministro de la Gran Bretaña en Cuba Excelencia Sir Morris, quien en dicha visita se despedirá del Presidente por ausentarse de Cuba, relevado por su Gobierno.

A Sir Morris lo acompañará a Palacio el Introductor de Ministros y otras personalidades canadienses.

MEJORA EL DOCTOR MARTINEZ ORTIZ

El señor Ramiro Hernández Portela, Consejero de la Legación de Cuba en París, ha enviado un cablegrama al General Machado, informándole que nuestro Ministro en dicha República, doctor Rafael Martínez Ortiz, se encuentra bastante mejorado de la afección grippal que le atacara a los pocos días de su llegada a dicho país.

GRATA VISITA

En las horas de la mañana de ayer recibió el Presidente la grata visita de su sobrino el doctor William Pando, que se encontraba en Alemania realizando estudios sobre urología.

EN LA LEGACION BRITANICA

De Palacio salió a las doce del día de ayer el Secretario de la Presidencia don Ricardo Herrera, trasladándose a la Legación de Inglaterra, donde fué invitado a almorzar, por el Ministro de la Gran Bretaña, Mr. Thomas Joseph Morris.

La Festividad...

(Continuación de la PRIMERA)

No hay para qué decir que de entre los peregrinos muchos acudieron, no sólo a rogar ante la imagen santa, sino también a cumplir las promesas formuladas por milagros recibidos del Señor.

Y de este modo se vió a mujeres, niños, hombres, subir las escaleras que conducen a la iglesia, unos a pie desnudo, otros de rodillas, otros portando grandes cirios, otros hermosos ramos de flores y todos su fervor en el pecho.

Luego la procesión. La imagen de Jesús fué paseada entre cánticos y músicas, y precedida de los creyentes.

Arroyo Arenas recibió con los brazos abiertos a los fieles y a los infieles, pues mientras los primeros acudieron a ofrecer un rendido tributo de amor al Nazareno, los segundos fueron a divertirse, compartiendo su tiempo entre visitar el pueblo, concurrir a los bailes públicos y probar la suerte en las casas de juego de azar que allí funcionaron sin tasa y profusamente. El juego abundaba por doquier.

La tradición, en Arroyo Arenas, no ha decaído. Se mantiene viva.

SE CONSTRUYEN «TANQUES»

(De nuestra Redacción en N. York)

NUEVA YORK, abril 5.— El ejército americano lleva a cabo ensayos secretamente con un avión misterioso. Se dice que es un «tanque» aéreo. El misterioso bicho del aire puede cargar cinco quintales de bombas y media docena de ametralladoras. Su fuselaje es blindado. Su motor lo impulsará por el espacio a razón de trescientos kilómetros por hora.

Con uno de esos bichos cualquier general suramericano puede formar una revolución.

Curtis no quiere quedarse atrás. En su fábrica de Garden City, cerca de mi casa, vi otro avión blindado que Curtiss fabrica para el ejército americano. Se construye con gran sigilo y será terminado, probado y entregado dentro de tres semanas.

Llevará un motor de seiscientos caballos de fuerza del tipo «Conquistador» y podrá tener lanzatorpedos, seis ametralladoras y cuatro quintales de bombas. Las ametralladoras están montadas en tal forma que puedan disparar en cualquier dirección.

Con una de estas máquinas el piloto no necesita ser muy experto. Las ametralladoras al girar pueden cubrir a cualquier enemigo posible.

Una de las ametralladoras apunta hacia abajo; dos a popa; dos a proa y una hacia arriba.

Corresponsal.

Vuelven los grandes lazos a lucir en las cabecitas de las niñas.

Una moda que fué un día graciosamente cubana, y que hoy, París, ha hecho universal. Grandes lazos como brillantes mariposas. De cintas floreadas y escocesas. Los dos diseños más en boga.

Hemos recibido, para esos lazos, bellas cintas, cintas apropiadas. En todos los anchos y colores.

Para sombreros de señora.

Y un gran surtido de cintas para sombreros, en relación con todas las edades.

Cintas de gros-grain, de ciré, de terciopelo.

En todos los anchos y colores de moda.

Planta baja.

Precios muy económicos.

El Encanto

Venta Especial por tres días.

Artículos de Felpa.

Lunes, Martes, Miercoles.

Magnífica oportunidad para adquirir ahora, precisamente en que comienza el verano, artículos de felpa por casi la mitad de su valor.

Toallas de felpa blanca con franja de color 22 x 44 pulgadas, seis por .. 2,60

Toallas de felpa blanca con franja de color (5 tonos diferentes), de 24 x 46 pulgadas, seis por 3,25

Toallas de felpa blanca con franja de color rosa, azul, verde y oro, de 24 x 48 pulgadas, seis por 3,95

Toallas de felpa muy doble y esponjosa con franja rosa, azul, oro, verde, y blanca toda, de 25 x 52 pulgadas, seis por 4,90

Sábanas de baño, blancas, de magnífica felpa, de 41 x 64 pulgadas, a.... 1,25
y..... 1,50

De mejor calidad, con franja de color, de 44 x 68 pulgadas, a..... 2,25
y.... 2,75

Batas de baño, de calidad superior, gran surtido en tallas y colores a,.... 2,95
y.... 3,90

En una de nuestras vidrieras de Galiano exhibimos algunos de los artículos que ofrecemos en esta venta por tres días.

primer piso.

El Encanto

Grande y Oportuna Oferta...

Lunes Martes Miercoles.

Crepé Mongol "Petrone"

El corte de 4 varas:

2.60

Una tela de grandes resultados. De lucida caída. Muy en boga. 40 colores diferentes.

La misma oferta en nuestra Sucursal de Camagüey.

Nuestro Departamento Postal atenderá los Pedidos del Interior.

Planta baja.

SOLIS, ENTRIALGO Y CIA.

M.E.C.D. 2016

SECCION 2A

TELEFONOS: Centro Privado. M-7911 Imprenta . . M-9665 Máquinas . . M-3450 Clasificados . A-3333 Radio. . . . M-7714

DIARIO DE LA MARINA

TELEFONOS: Centro Privado. M-7911 Imprenta . . M-9665 Máquinas . . M-3450 Clasificados . A-3333 Radio. . . . M-7714

SECCION 2A

AÑO IC — Acogido a la franquicia postal. — LA HABANA, LUNES, 6 DE ABRIL DE 1931 — El periódico más antiguo de Cuba. — PAGINA NUEVE

LA REDENCION ECONOMICA DE AMERICA

(Por Nemesio García Naranjo)

A fines de agosto de 1930 se alteró la paz del Perú, y el primero de abril de 1931—siete meses después—la república sudamericana se vió obligada a suspender el servicio de su deuda. El ministro de Hacienda y Crédito Público señor M. A. Vinelli, ha tenido que dirigir a los acreedores de su patria, una carta que contiene los reveladores párrafos que siguen:

«Este Gobierno tomó posesión en 11 de marzo último, después de un período de turbulencias políticas que se había prolongado durante seis meses, y se encontró las arcas nacionales vacías de fondos, pero llenas de cuentas atrasadas, que se debían por sueldos y mercancías que la Nación no había pagado. Entretanto, las rentas habían disminuído como consecuencia de los disturbios políticos y de la depresión financiera del último año.

«Como resultado de estas condiciones anormales, que no fueron creadas por el actual Gobierno, la República no se halla capacitada para cubrir el servicio de su deuda.

«Sin embargo, este Gobierno está haciendo todo lo posible para poner las finanzas en orden. Lo ayudará en esta tarea, con sus informes y recomendaciones, la Comisión de Consejeros financieros que preside el profesor Edwin W. Kemmerer, la cual está haciendo un estudio del estado económico y financiero de la República, que quedará terminado en el próximo mes de abril.

«Entretanto, el Gobierno me ha autorizado para declarar que está ansioso por mantener en los mercados monetarios del mundo, la reputación de integridad que se adquiere con el pago de las deudas; y me autoriza para repetir las seguridades dadas por los gobiernos anteriores, de que se reconocen las obligaciones generadas por los empréstitos del país, y de que se tratará lealmente de cumplirlas, dentro de la esfera de su capacidad».

En verdad, lo que ofrece el señor Ministro Vinelli es lo más que se puede ofrecer. Las intenciones del Gobierno peruano son honestísimas... pero, cien años de experiencia prueban que no es con buena voluntad únicamente como se mantiene el crédito de los países de la América Española. Para que un pueblo pueda cumplir sus compromisos, se necesita que produzca, y para poder producir, se hace menester que pueda trabajar en paz. Mientras el Perú se encuentre sacudido por convulsiones revolucionarias, no habrá dinero en la Tesorería, y por lo mismo, será imposible abonar un centavo a los acreedores extranjeros.

No es una comisión de técnicos financieros la que se necesita, sino una fórmula política que restaure la tranquilidad perdida. El problema fundamental de Perú no es económico, sino de organización colectiva: el pueblo tiene energías de sobra para sostenerse y para prosperar; pero lo grave es que esas energías andan sueltas y desbocadas, y en vez de sumarse en un esfuerzo común, se carbonizan en el incendio estéril de la guerra civil.

Se dice que un pueblo está económicamente enfermo, cuando en plena paz, y con todas sus industrias en orden, no hay trabajo para sus habitantes. Ese es el caso viejo de China, y ese es el caso en que, por excepción, se encuentran ahora los Estados Unidos y las principales naciones europeas. La guerra provocó un general desequilibrio, un dislocamiento absoluto, y va a pasar mucho tiempo para que la marcha financiera de los países vuelva a la perdida normalidad.

En la América Española el caso es distinto. Allí, desde hace cien años, se sabe que el mal radica en el desorden y que, por tanto, con refrenar la anarquía se genera la prosperidad. El general Porfirio Díaz estableció la paz en México, y en veinticinco años se cubrió el país de vías férreas, se multiplicó fabulosamente el valor de la propiedad y se colocó el crédito del país en primera línea. Otro tanto ha sudido en las naciones hispanoamericanas que han disfrutado de tranquilidad: cuatro lustros de trabajo han bastado para redimirlas y libertarlas.

Perú no puede atender a sus compromisos porque ha entrado de nuevo en el círculo rojo de las guerras intestinas. El Gobierno es honorable; pero depende del grito de un caudillo y de las bayonetas de un cuartel. En unas cuantas horas, el Presidente Sánchez Cerro pasó del mando supremo al destierro. ¿A dónde irá a parar el Presidente actual? ¿Y sus ministros? La hora presente se halla llena de dudas y el porvenir se encuentra envuelto en sombras...

En tan dolorosas circunstancias, ¿qué consejo puede dar Mr. Kemmerer? El mejor sistema de impuestos se estrella delante del General revolucionario que entra a una hacienda y se lleva la cosecha, o se apodera de una ciudad e impone a los comerciantes, lo que en nuestra América se llama un «préstamo forzoso». Las gentes entregan su bolsillo a los vencedores porque saben bien que de no entregarlo, corren riesgo de entregar la vida: pero ni el agricultor que perdió una cosecha vuelve a sembrar, ni el comerciante víctima de un despojo se coloca en condiciones de que lo vuelvan a desplumar. Y los campos dejan de cultivarse, y se suspenden los trabajos de las minas, y el comercio languidece, y los deudores no cumplen sus obligaciones, y los bancos quiebran, y se produce el empobrecimiento de toda la nación.

Y mientras no se restablezca la tranquilidad y se den nuevamente garantías a los hombres que trabajan, la Tesorería continuará sin fondos, y todos los peritos financieros del mundo serán incapaces para arreglar la situación. Mr. Kemmerer puede dar magníficos consejos en materia fiscalá pero lo que Perú necesita no son consejos sino la restauración inmediata de la paz.

Eso de llamar financieros para que pongan remedio a los cataclismos políticos, me hace pensar en aquel médico que fué llamado para atender a un infeliz, que se sacudía en medio de terribles convulsiones. El médico lo examinó cuidadosamente y acabó por exclamar: no se trata de enfermedad sino de embriaguez; si se suspende el alcohol, la curación será instantánea. Y lo mismo se le puede decir al Perú y a todos los pueblos de la América Española: deténgase en el delirio revolucionario, apaguen las hogueras de la guerra civil, vuelvan al trabajo y al orden, y no necesitarán de Kemmerer ni de peritos banqueros para obtener la redención de sus finanzas.

Quebec, 30 de marzo de 1931.

GRAN NUMERO DE MITINES REPUBLICANOS SE CELEBRARON AYER EN MADRID, ATACANDOSE EN ELLOS DURAMENTE AL REY D. ALFONSO XIII

El ejército no está ahora con el Rey—dijo Unamuno—sus tribunales lo vienen ahora demostrando, y recordó luego un viejo artículo, preguntándole cuánto quería por irse

MADRID, Abril 5. (AP.)—Las calles de Madrid están cuajadas de carteles republicanos representando las víctimas desde 1931.

Uno de ellos representa al pueblo encadenado a Primo de Rivera en 1923; otro las víctimas de la represión de Jaca de 1930.

Se han realizado cuestaciones a favor de los españoles emigrados, entre los que figuran Franco, el general Queipo de Llano y otros militares.

En la capital se celebraron hoy gran número de mitines republicanos, oyéndose muchos gritos de viva la República.

«Viva el Rey, pero fuera de España», gritó el libelista Eduardo Ortega Gasset en el mitin de propaganda republicana. Relató cómo ha recorrido España entera, donde, dijo, vibra en estos momentos el espíritu de libertad. Cree que la monarquía rompió las leyes para encadenar al pueblo, cosa que ha producido la actual reacción.

Largo Caballero se mostró dispuesto a volver nuevamente a presidio si lo precisa el triunfo de las ideas republicanas. Cree que los socialistas podrán obtener en el régimen republicano la protección que necesita el obrero.

«Los socialistas quieren una república ordenada, único modo de que puedan triunfar, obteniendo justicia».

Rechazó la amnistía que puedan votar las Cortes, pidiendo que se dicte antes.

Expresa la esperanza de una unión íntima entre los países hispano-americanos y España cuando ésta sea república. Entonces, dijo, el presidente visitará entusiásticamente a aquellos pueblos. Actualmente el Rey tiene miedo a hacerlo, por ser pueblos de forma de gobierno liberal que España no tiene.

Alcalá Zamora, que fué acogido con gritos de viva el Presidente, cree que muchos debieran estar presos y andan sueltos, mientras permanecen en las cárceles los inocentes. Considera necesaria la república para que reinen el orden y la justicia en España.

«Venimos a las elecciones municipales para apoderarnos de España entera, poseyendo así sus municipios, al objeto de transformarla en República», dijo en el teatro Olimpia.

Agregó que el Rey Alfonso se refugiará en la Guardia Civil cuando se vea derrotado en las urnas electorales el domingo próximo. Criticó la labor de los últimos gobiernos, calificando de asesinato la muerte de Galán y de García Hernández.

Miguel Maura habló en el mitin del teatro de la Comedia diciendo que se ha hecho republicano a causa de la indignidad de la Dictadura, desde cuyo entronizamiento se entabló una lucha sin cuartel entre el Rey y el pueblo.

Hizo después historia de la Dictadura de Primo de Rivera y de la Dictadura de Berenguer, agregando que el régimen actual solamente se apoya en las bayonetas de la Guardia Civil, no contando ya siquiera ni con las del Ejército.

UNAMUNO ATACA AL REY

SAN SEBASTIAN, Abril 5. (AP.)—Miguel Unamuno ha pronunciado un discurso en el frontón Urumea, ante 10 mil personas, diciendo que el régimen fusiló en Jaca a García Galán y García Hernández por miedo.

Cree que esto ha abierto la barrera que separa el Rey del pueblo. Añadió que no debe creerse en el arrepentimiento de la Corona, pues el mismo Rey le dijo que se pedirían responsabilidades por los sucesos de Melilla y trajo luego la Dictadura para eludirlas.

«El Ejército no está ahora con el Rey. Sus tribunales lo vienen demostrando.»

Recuerda el artículo que escribió hace años preguntando cuánto pedía por irse.

EN EL AYUNTAMIENTO DE SEVILLA SE EFECTUO LA PROCLAMACION DE 170 CANDIDATOS PARA LOS CINCUENTA ESCAÑOS DE LOS CONCEJALES

EN MADRID FUERON PROCLAMADOS 918 CANDIDATOS A CONCEJALES

El partido de la izquierda republicana de Cataluña ha adelantado mucho y los separatistas esperan el triunfo

MADRID, Abril 5. (AP.)—Se celebró hoy la proclamación de candidatos a concejales en el Ayuntamiento de Madrid.

Fueron proclamados 918 candidatos, y durante la sesión no se registró el menor incidente a pesar de la numerosa concurrencia al acto.

LA PEÑA IBERICA DIO UN MITIN EN BARCELONA

BARCELONA, Abril 5. (AP.)—La Peña Ibérica celebró hoy un mitin de carácter nacionalista, terminado el cual los asistentes al acto intentaron llevar a cabo una manifestación por las calles, desplegando la bandera española, pero lo prohibió la policía.

La impresión dominante es que el partido de la izquierda republicana de Cataluña ha adelantado mucho terreno para las elecciones municipales, creyéndose que obtendrá mayoría en todos los distritos.

LOS COMUNISTAS ATACAN A REPUBLICANOS DE ALCALA

MADRID, Abril 5. (AP.)—«Lo mismo dá la monarquía que la república con Alcalá Zamora» declaró hoy uno de los oradores en el mitin de los comunistas ortodoxos que siguen las ideas de Moscou, los cuales combatieron a los republicanos.

El mitin se celebró en el teatro «Bosque» que se hallaba lleno de público.

Los oradores hicieron resaltar la conveniencia de votar la candidatura del partido Comunista español, en las elecciones municipales.

LOS SEPARATISTAS DE MACIA CONFIAN EN EL TRIUNFO

BARCELONA, Abril 5. (AP.)—Se han efectuado numerosos mitines de propaganda para las elecciones municipales. Entre otros se destaca el celebrado por el nuevo partido titulado «Izquierda Republicana de Cataluña», que preside Maciá.

El jefe fué objeto de constantes ovaciones del público que llenaba el teatro donde se celebró el mitin.

Todos los oradores recomendaron que se votara la candidatura del Partido, sosteniendo que lograran la mayoría en todos los distritos.

No hubo incidentes.

Los monárquicos de Madrid han dado un mitin en el teatro «Alkázar», animando a aquella parte del pueblo que desea el mantenimiento de la religión, orden, Monarquía y familia

MADRID, abril 5 (A. P.)— Además de las candidaturas que se han repartido con profusión, los monárquicos han dado un mitin titulado social en el teatro «Alcázar» de esta capital, al objeto de animar al pueblo que desee mantener la religión, el orden, la monarquía y la familia, a votar por los candidatos municipales monárquicos.

Hizo uso de la palabra el ex ministro del Trabajo del gobierno de Berenguer, marqués de Guadaljelú, quien explicó las bases que sostienen el orden en el país, lamentando que puedan subvertirse éstas por elementos que sembrarían el desorden en la sociedad española, llevándola posiblemente al caos.

Defendió al gobierno en que tomó parte, contra las imputaciones que se le hacen, diciendo que todo monárquico tiene que votar, siendo suicida la abstención.

En análogo sentido habló el conde de Limpias, ex alcalde de Madrid.

PROCLAMADOS 170 CANDIDATOS EN SEVILLA

SEVILLA, abril 5 (A. P.)— En el Ayuntamiento se verificó hoy la proclamación de ciento setenta candidatos para los cincuenta escaños de concejales.

Presentaron candidaturas la Concentración monárquica, la Coalición republicano-socialista y los comunistas.

También se han presentado varios candidatos municipales, albistas y reformistas.

Los jóvenes de la Unión Monárquica repartieron por las calles un manifiesto impreso con los colores nacionales, atacando a los revolucionarios y pidiendo al pueblo que vote la candidatura monárquica.

LOS COMUNISTAS EN SEVILLA

SEVILLA, abril 5 (A. P.)— Se ha celebrado un mitin comunista de propaganda electoral. Los oradores atacaron duramente a la conjunción de republicanos y socialistas y sobre todo a la burguesía.

No hubo incidentes.

También dió un mitin, con muy poco público, la conjunción republicano-socialista.

ESTADO DEL TIEMPO

MADRID, abril 5 (A. P.)— El tiempo es inseguro en toda España. Las temperaturas máxima y mínima en Madrid en las últimas veinticuatro horas fueron 15 y 5, respectivamente; en Barcelona, 18 y 11; en Málaga, 23 y 12 y en Alicante, 22 y 8.

BRILLANTE FIESTA DE AVIACION EN EL "AERO-CLUB" DE CATALUÑA

La popular y tradicional romería de San Medin, se celebró con gran concurrencia de romeros, con bailes y meriendas

(De Nuestro Corresponsal)

BARCELONA, Marzo. — La fiesta de aviación que el Aéreo Club de Cataluña celebró en el aeropuerto provisional de Barcelona en conmemoración del XXI aniversario del primer vuelo efectuado en España obtuvo un éxito extraordinario, tanto por la calidad y número de los pilotos participantes como por los atractivos y espectacularidad del programa desarrollado, que entusiasmó al público.

La afluencia a nuestro primer aeródromo fué extraordinaria. En autocars, en centenares de coches particulares y taxis se trasladaron al campo varios millares de espectadores, que demostraron su entusiasmo, aplaudiendo las proezas de los pilotos.

La sesión dió comienzo con la prueba de destrucción de globos, en la que tomaron parte el archiduque Antonio, el teniente de navío señor Ossorio y don José M. Carreras.

El bautizo de la avioneta de construcción nacional Loring-Elizalde, que posee el A. C. de C., resultó un acto muy simpático. Fué madrina del aparato la señorita María Pepa Colomer, primera aviadora catalana, cuyo nombre ostenta el aparato de nuestra Asociación aeronáutica.

UNA ATENCION DEL SEÑOR MALUQUER

Con motivo de cumplirse el primer aniversario que ejerce el cargo de presidente, el señor Maluquer obsequió a los diputados, al alto personal de la casa y a casi todos los periodistas que hacen la información de aquel Centro oficial con un «cocktail». Asistieron los diputados ponentes señores Jansana, Guañabens, Fradera y Escalés; el secretario, señor Vega y March, y los jefes de las diferentes dependencias provinciales, así como el personal de la secretaría particular de la presidencia.

El señor Maluquer dedicó palabras muy cordiales a los periodistas. Habló de la labor que han venido realizando y recordó que, a pesar de la opinión que en un artículo publicado en «La Nación», de Buenos Aires, y que reprodujo el «Diario de Barcelona» en 28 de febrero del año anterior, expuso el general Primo de Rivera en el sentido de que había desaparecido el sentimiento regional, ya se ha visto que tal afirmación está completamente apartada de la realidad.

Los periodistas correspondimos a las palabras de atención que no dirigió el señor Maluquer.

LA ROMERIA DE SAN MEDIN

Como en años anteriores se efectuó la popular romería. Desde las primeras horas de la mañana reinó en la barriada de Gracia inusitado movimiento. En muchas calles, especialmente en la de Salmerón, se agolpaba el público para presenciar el desfile de las collas.

Poco después de las siete de la mañana empezaron a enfilar la vía principal de la populosa barriada de Gracia las collas, precedidas de batidores de la guardia urbana de gran gala y acompañadas por bandas de música, civiles y militares.

Los componentes de aquéllas lucían sus mejores ternos y montados, unos en más o menos briosos caballos, y otros en menos o más pacientes borricos enjaezados con vistosos arreos. Otros individuos de las collas ocupaban toda suerte de vehículos adornados con cintas y flores.

Además de las collas, fueron muchísimos los barceloneses que se trasladaron a la vecina cordillera en landós, autos y tartanas para pasar el día, a cuyo efecto iban provistos de las indispensables viandas.

Los coches del tranvía de la Rabassada, que prestaban servicio extraordinario, con todo el material de que dispone, eran materialmente asaltados.

Se bailó animadamente en la era hasta después de mediar el día. Los restaurants y merenderos de la montaña y de sus alrededores, se vieron invadidos. El regreso se verificó con la animación consiguiente.

G. N.

UNA SALVE DEL MAESTRO LAMBERT, PREMIADA EN CONCURSO NACIONAL

El doctor Fructuoso Carpena trabaja en Madrid, con igual entusiasmo que en Cuba en la Asociación Cruz Roja Social

HA SIDO PREMIADO EL MAESTRO LAMBERT

BARCELONA, abril 4. ST.—En el concurso nacional abierto por la revista «España Sacro-Musical», de Barcelona, para premiar la mejor Salve que se cantará en la coronación de Nuestra Señora de Atocha, ha sido adjudicado el premio al maestro don Juan Bautista Lambert.

El maestro Lambert es natural de Barcelona, donde reside actualmente, ocupando un cargo importantísimo en la sección musical de la Diputación. Es autor del celebre «Himno nacional de Nuestra Señora del Pilar», que le ha valido fama nacional. Podemos decir que ha batido el record en la consecución de premios, pues pasan de cien los que ha logrado en concursos nacionales, siéndole concedido uno últimamente en el concurso nacional de música de 1930, otorgado por el Ministerio de Instrucción Pública.

El maestro Lambert cultiva con maestría todas las actividades del arte musical: compone para el teatro, para orquesta sinfónica, para piano, órgano, etc. etc., siendo sus obras fruto de un ingenio poco común. Es organista formidable, como pudieron apreciarlo los inteligentes durante el tiempo que tuvo a su cargo el gran órgano de la Exposición Internacional. Su producción es extensísima y muy variada. El maestro Lambert, a los catorce años asombraba al público con sus improvisaciones en el órgano. Estudió con los maestros Pellicer, Morera y Más y Serracant. Ha ocupado los cargos de organista de Nuestra Señora de Belén, director de la banda de música de la Casa Provincial de Caridad y de la banda provincial de Mozos de Escuadra. Hace próximamente un mes estrenó con grandioso éxito una zarzuela en el teatro Nuevo, mereciendo un éxito clamoroso. La salve que el maestro Lambert ha compuesto para las fiestas de la coronación de la Virgen de Atocha es obra maestra y de una grandiosidad que impresiona. Toda ella está compuesta ajustándose a las normas sobre música sagrada emanadas de Roma; pero con un modernismo de buena ley.

EL DOCTOR CARPENA

MADRID, abril 4. ST—Como una ampliación de la institución científica Federación Internacional de la Cruz Penitenciaria, se inauguró en Madrid la organización de la nueva Asociación Cruz Roja Social para cuyos trabajos acaba de llegar a España, procedente de Cuba y Estados Unidos, el actual presidente de aquella Federación, doctor Fructuoso Carpena.

LA EXPORTACION DE ACEITE DE OLIVA

SEVILLA, abril 4. ST.—De los datos suministrados a la Federación de Exportadores de Aceite de Oliva de España por la Sección Central de Abastos resulta que la exportación del pasado enero fué de 6.105,706 kilos de aceite, contra 5.068,521, en el mismo mes del pasado año 1930.

En la campaña actual, de diciembre de 1930, a enero de 1931, se han exportado 11.668,584 kilos de aceite, y en igual período de la campaña anterior se exportaron 10.223,834 kilos, lo que acusa un aumento en la exportación de 1.444,750 kilos.

CATEDRATICO PREMIADO

MADRID, abril 4. ST.—El premio Fastenrath de 1930, correspondiente a la Sección de Historia y Crítica Literaria, ha sido concedido al joven catedrático de Arabe de la Universidad de Granada, don Emilio García Gómez, por su obra titulada Un texto árabe occidental de la leyenda de Alejandro».

El señor García Gómez cuenta actualmente 25 años y es discípulo de Menéndez Pidal, de Asín y de Rivera. Especializado desde que se licenció en los estudios arábigos, es hoy una positiva autoridad en la materia. A pesar de su juventud son ya copiosos los trabajos que ha dado a la publicidad sobre historia y crítica literaria oriental.

GUARDIA CIVIL HOMICIDA

ZARAGOZA, abril 4. ST.—En Casetas, el guardia civil del Tercio Móvil Fernando Roca, bromeando con la joven de quince años Pilar Parrilla, sacó una pistola y la disparó cuatro o cinco veces, teniendo la desgracia de que un proyectil que había en la recámara le produjrea una herida en la cabeza, con orificio de entrada por la región parietal derecha y salida por el occipital, de pronóstico gravísimo, y que le atravesaba la masa encefálica. La infeliz muchacha fué traída al hospital y falleció a poco de ingresar.

CONCURSO PERIODISTICO

MADRID, abril 4. ST.—En cumplimiento de lo prevenido en el Real decreto de 8 de febrero de 1926, la Cámara Oficial del Libro de Madrid anuncia a concurso la adjudicación de un premio de mil pesetas «al artículo periodístico que se publique en idioma español y reúna mayores méritos, como estímulo de amor al libro o como medio de difundir la cultura.»

Podrán aspirar al premio los trabajos de escritores nacionales publicados desde el 16 de septiembre de 1930 al 5 de abril de 1931, en idioma español y en un periódico o revista editados en cualquier localidad española.

ACCION REPUBLICANA EN EL TEATRO ESPAÑOL

BARCELONA, Abril 5. (AP.)—En el teatro Español celebró un mitin el partido de Acción Republicana Catalana, asistiendo mucho público.

Antes del mitin volaron varios aeroplanos sobre la ciudad, arrojando la candidatura que presenta dicho partido.

CON LA REPRESENTACION DE TODA GALICIA SE HA CONSTITUIDO LA FEDERACION REPUBLICANA GALLEGA

MONARQUICOS Y REPUBLICANOS DE LA REGION TRABAJAN EN PRO DE SUS CANDIDATOS Y LOS GOBERNADORES AYUDAN A AQUELLOS CUANTO PUEDEN

La nota de mayor relieve que en estos últimos tiempos se registró en nuestra tierra, fué la de la Asamblea del a Federación Republicana Gallega, celebrada ha pocos días en Pontevedra. De mayor relieve, naturalmente, en el terreno político.

Por el número y calidad de las representaciones que a ella concurrieron, puede decirse que nada igual en su género tuvo lugar hasta ahora en Galicia. Como labor de pensamiento acaso hayan superado a la de Pontevedra otras asambleas: las nacionalistas y agrarias de otras épocas. Pero como medio de acción, ninguna.

Puede decirse que todas las ciudades importantes y todas las villas y gran número de aldeas gallegas han tenido representación directa en la asamblea de referencia. Las credenciales de los delegados sumaban muchos miles de votos. Y los delegados pasaron de quinientos.

La bella Helenes resplandecía de sol primaveral. Multitud de autos de turismo y de grandes ómnibus, abarrotados de asambleístas, llegaron, desde todos los pueblos de Galicia a la plaza de la Peregrina. Algunos ostentando carteles alusivos y banderas rojas y republicanas. Vivas, abrazos, aplausos efusivos. El mismo sentimiento en los procedentes de Corcubión que en los procedentes de Tuy, en los de Ribadeo y en los de Carballino; es decir, los moradores de los puntos de Galicia más alejados geográficamente, unidos en un solo ideal: el de laborar por la redención de España y por la libertad de la tierra nativa.

La asamblea se celebró en los amplios salones del «Recreo de Artesanos», de Pontevedra, cedidos galantemente por su directiva. Estaban abarrotados de público al iniciarse las sesiones.

El presidente del Consejo Regional Interino, nombrado a espaldas de la Ley el mismo día del fallecimiento de Primo de Rivera, en reunión secreta y clandestina, en Lestrove, dió cuenta de sus actuaciones todas. Que fueron muchas y de trascendencia. Seguidamente, puestos en pie los asambleístas, diósele lectura a una carta de Santiago Casares Quiroga, miembro del Gobierno Provincial Republicano, preso en la Cárcel Modelo de Madrid y que pronto, de no haber amnistía, vestirá el traje de presidiario, que fué acogida con una ovación prolongada. Momento emocional indescriptible. Lágrimas en muchos ojos. Y el acuerdo unánime de nombrar a aquel ilustre gallego presidente de honor de la Federación.

Luego se discutió el reglamento, para elegir a renglón seguido el nuevo Consejo Regional y el Comité Ejecutivo. El Consejo lo forman tres delegados por cada provincia. Por la de La Coruña, Calviño Domínguez, López Bouza y Varela Radio; por la de Lugo: César López Otero, Vega Barrera y Vázquez Campo; por la de Orense, Couto, Fábregas y Blanco Torres; por la de Pontevedra, Amancio Caamaño, Fernández Tafall y Echevarría. Y el Comité Ejecutivo, cuatro del mismo Consejo: Calviño, López Otero, Couto y Caamaño. A su arbitrio queda designar de su seno de fuera, el representante para el contacto con los demás partidos republicanos españoles en el Comité Revolucionario Nacional. De modo secreto, como es lógico, para no restarle eficacia.

Se acordó que durante un año la Secretaría política radique en Santiago.

Para la presidencia de la Asamblea se ha elegido al correligionario de más edad: don Manuel Lugrís Freire. Y al final se hizo una colecta con destino a los presos y emigrados políticos. El desfile se inició con vivas a la libertad y a la República.

Así ha quedado constituída oficialmente la Federación Republicana Gallega, con una seria disciplina, con falanges entusiastas en todos los pueblos de la región, como un bloque de democracia indestructible, gracias al cual Galicia podrá hablar por sí misma, en actitud de beligerante, en todos los actos políticos de España, cosa que hasta ahora no había ocurrido jamás. El régimen federal es uno de los postulados básicos de la Federación. Y a ella se sumaron—teniendo nosotros el honor de representarlos—cientos de gallegos de Buenos Aires, que tributan para la causa y a su servicio tienen un periódico que envían gratis a cuantos paisanos lo desean, denominado «Galicia».

Como preludio de la asamblea se hizo un gran mitin en Villagarcía, donde hablaron los señores Poza Juncal, Villar Ponte, Tafall, Lugrís y Abad Conde, ante representaciones del gran número de Centros Republicanos, que hay constituídos en Galicia.

Las elecciones municipales son el tema de actualidad. Republicanos y monárquicos se disponen para la lucha, que promete ser reñida. Pese a la supuesta sinceridad electoral, los gobernadores hacen cuanto pueden en pro de los candidatos del régimen. Caso de que, al fin, se llegue a los comicios, ¿cuál será el resultado en Galicia? Difícil es predecirlo. Sin embargo, vamos a hacer este augurio: En La Coruña, gran mayoría republicana; tal vez mayoría también en Santiago y en algunos pueblos pequeños, lo mismo que en Pontevedra. En Ferrol, Lugo y Orense, lucidas minorías. En Vigo, no sabemos.

Pero, como pudiera haber sorpresas, reservémonos hasta que la realidad diga la última palabra.

Cuando estas líneas se publiquen ya estarán en libertad, por indulto, o cumpliendo sentencia, los miembros del Gobierno provisional republicano. En Galicia, como en el resto de España, la expectación es grande por conocer el resultado del Consejo de Guerra que ha de sentenciar a aquellos ciudadanos.

Para encontrarse en Madrid cuando el tribunal sentencie, salió de La Coruña la distinguida esposa de don Santiago Casares Quiroga. A despedirla a la estación fueron multitud de personas de todas las clases sociales.

Como de costumbre, conmemoró La Coruña el nuevo aniversario de la muerte de Curros Enríquez. Fué al cementerio a depositar flores en su tumba una nutrida manifestación de autoridades y representantes de todos los centros artísticos y de cultura.

CON TINTES SOMBRIOS DESCRIBE CASTELAR LA PRIMERA REPUBLICA

En el mes de junio comenzarán los trabajos para instalar el monumento a Curros, que será inaugurado a fines de año

MADRID, abril 3. ST. Como nota de actualidad, publicamos la siguiente definición que de la primera República española hace don Emilio Castelar en la «Historia de Europa en el siglo XIX», tomo tercero, páginas 126 y 127:

«Y entonces vimos lo que quisiéramos haber olvidado: motines diarios, asonadas generales, indisciplina militar, republicanos muy queridos del pueblo muertos a hierro en las calles; poblaciones pacíficas excitadas a la rebelión y presas de aquella fiebre; dictadura demagógica en Cádiz; rivalidades sangrientas de hombres y familias en Málaga, que causaban la fuga de la mitad casi de los habitantes, y la guerra entre las facciones de la otra mitad; desarme de la guarnición de Granada después de cruentísimas batallas; bandas que salían de unas ciudades para pelear o morir en otras ciudades sin saber por qué ni para qué, seguramente, como las bandas de Sevilla en Utrera; los incendios y las matanzas en Alcoy; la anarquía en Valencia; las partidas de Sierra Morena; el cantón de Murcia entregado a la demagogia y el de Castellón a los apostólicos; pueblos castellanos llamando desde sus barricadas a una guerra de las Comunidades, como si Carlos de Gante hubiera desembarcado en las costas del Norte; horrible y misteriosa escena de riñas y puñaladas entre los emisarios de los cantones y los defensores del Gobierno en Valladolid; la capital de Andalucía en armas; Cartagena en delirio; Alicante y Almería bombardeadas; la escuadra española pasando del pabellón rojo al pabellón extranjero; las costas despedazadas, los buques como si los piratas hubieran vuelto al Mediterráneo; la inseguridad en todas partes; nuestros parques disipándose en humo y nuestra escuadra hundiéndose en el mar; la ruina de nuestro suelo, el suicidio de nuestro partido; y al siniestro relampagueo de tanta demencia, en aquella caliginosa noche, la más tristes de nuestra historia contemporánea, surgiendo como rapaces nocturnas aves, de las ruinas las siniestras huestes carlistas, ganosas de mayores males, próximas a consumar nuestra esclavitud y nuestra deshonra y a repartir entre el absolutismo y la teocracia los miembros despedazados de la infeliz España».

EL MONUMENTO A CURROS

LA CORUÑA, abril 3. ST. Parece que va a ser pronto una realidad la erección del monumento a Curros Enríquez, en los jardines de Méndez Núñez, en La Coruña.

Es sabido que en el concurso de proyectos celebrado a fines del año 1928, le fué adjudicado el primer premio y con él el encargo de construir el monumento al ilustre escultor gallego Francisco Asorey.

Los trabajos para la erección del monumento a Curros Enríquez, comenzarán en el mes de junio próximo, y en octubre o noviembre se celebrará el acto inaugural del monumento.

Este irá en totalidad construido en granito gallego. Tres tipos de granito seleccionados por el genial escultor y por él labrados: uno blanco, de Parga; otro gris, de Castelos; y otro moreno de un tono sepia, de la magnífica cantera de Faramello.

MUEBLES DE
Fibra de caña de Azucar
VEA la exposición de muebles modernos, hechos con tabla de fibra de caña VAZCANE.
Extraordinariamente interesante.
No deje de verla, aunque no tenga el propósito de adquirir nada.
MARIANAO INDUSTRIAL
NEPTUNO NUM. 187. TELEFONO U-8131

VIAJE RAPIDO Y SEGURO
Habana—Sta. Clara—Habana
Por los Expresos del
DIARIO DE LA MARINA
Salida de la Habana:
8 DE LA MAÑANA
«LA MARINA», por T. Rey
Salida de Santa Clara:
6 de la tarde
(Café «El Artesano»)
3.50 por persona.
Para más informes:
Sr. BARANDALLA
Telf. M-8787.—Habana.

POSTALES ESPAÑOLAS

LA RESERVA

por C. CABAL

LA OLEADA DE PESARES E IMPUREZAS SE HUNDE IMPLACABLE A LO LARGO DE TODOS LOS CAMINOS

Un alto en la vida frívola, de inquietud, de ambición y de negocio... El día de los días: Jueves Santo.

Ante él, como ante una puerta signada de santidades, todas las pequeñeces se detienen; algunas a meditar; algunas a verter óleos; algunas a abrir las ansias que les nacen de pronto en el espíritu. Todas las pequeñeces se detienen, porque tras de la puerta aguarda Dios.

La historia del universo se dividió esa noche en dos períodos: los hombres de después de ella, tienen las mismas ruindades, se adentran en los mismos horizontes, se hunden en las mismas ruinas que los hombres de antes de ella...

La roña del paganismo ha llegado aumentada hasta nosotros; todas las degradaciones a que entonces bajó la humanidad, se alzan como incendio formidable de las ciudades inmensas, que arden con fuego de vicios, y se consumen con ardor de llagas, y languidecen con hervor de podres...

Pero dijo esa noche el Salvador, al repartir el Pan:

—Este es mi Cuerpo...!

Y entre los chorros de fango brotaron las purezas como lirios, y en el corazón del hombre se levantó una lumbre de alborada.

Todas las grandes virtudes adquirieron entonces perspectiva, significación y fuerza. Se desprendió el amor de estas palabras como agua viva y sabrosa, y toda la doctrina de justicia, de purificación, de redenciones, que el Salvador pronunciara, quedó en aquel momento sublimada como una maravilla deslumbrante... La civilización que nació entonces, ya tenía un resplandor espiritual, que la llenaba de alburas...

La roña sigue subiendo: la oleada de podres e impurezas se tiende implacablemente a lo largo de todos los caminos... Pero sin contagiarse de la roña, como cisnes blanquísimos de arroyo, van ahora las noblezas infinitas de infinitos corazones, que saben del sacrificio, que entienden de la ternura, que esparcen sin cesar las caridades, y dan tonalidades de grandeza a las cosas más humildes.

Y no caen, ni se doblan, ni se humillan, ni se enfangan, porque Nuestro Señor dijo esta noche al repartir el Pan:

—Este es mi Cuerpo...!

Y es la reserva, su cuerpo, en el desquiciamiento universal. Porque a la postre llegará el estío, se acabará la locura, sentirá el hombre ya hastiado la vanidad de su obra, y se preguntará con inquietud:

—Y ahora, a dónde volverme..?

Ya no habrá una esperanza en su horizonte que le pueda entretener. Y la palabra divina le llamará de nuevo con empeño, llena de sus amores invariables:

—Pero, hijo mío, hijo mío, por qué me has abandonado..?

Y el hombre tornará al cuerpo de Dios, para adorarlo de hinojos.

C. CABAL.

SUSCRIBASE
DIARIO DE LA MARINA
INFORMACION
ORBE
3 periódicos POR SOLO $1.60 MENSUAL
llame al A2425

M.E.C.D. 2016

RADIO Y ELECTRICIDAD

A CARGO DE ALBERTO GIRO

TRASMISIONES PARA HOY

C. M. W.

588 kilociclos — 510 metros

9.30 a. m.: Sección de arte culinario y asuntos domésticos a cargo de la señora Juana González.
11 a. m.: Hora Planchas Westhinghouse.
11 a. m.: Programa de la Hora Vitaphone por la soprano señorita Nena Cuenco; tenor García Coronel y profesor Armando Orefiche.
12 p. m.: Programa Radio Victor.
1 p. m.: Audiciones musicales.
1.30 p. m.: Crónica Radio Social.
3 p. m.: Hora Domínguez. Música y novedades.
4 p. m.: Programa Radiola RCA.
5.30 p. m.: Hora típico bailable por Corman y su orquesta.
6.30 p. m.: Hora Vermouth organizada por la soprano señorita Nena Cuenco, con la cooperación de notables artistas.
7.30 p. m.: Programas comerciales.
8 p. m.: Hora El Crédito con programa bailable a cargo de la afamada orquesta de Corman.
9 p. m.: Concierto extraordinario Radio Victor a cargo de los siguientes artistas:
Tomasita Núñez; Alberto Márquez; Manuel Duchesne; Berta Zimmerman y Alicia Crsellas de Márquez.
1.—Tarantela Napolitana, V. Crescenzo. Alberto Márquez.
2.—Fantasía Pastoral (Andante), Doppler. Solo de fluata por M. Duchesne.
3. — Favorita «O mío Fernando», Donizetti. Tomasita Núñez.
4.—Mujer, Lecuona. Alberto Márquez.
5. — Fantasía Pastoral (Allegro), Doppler. Solo de flauta: Manuel Duchesne.
6.—Aquella Tarde, Lecuno. Tomasita Núñez; Alberto Márquez.
7.—Matinal. Carmelina Delfín; Tomasita Núñez.
8.—E Ruiseñor, Donjon. Solo de flauta por M. Duchesne.
9. — Pobrecita mía, Sánchez de Fuentes. Alberto Márquez.
10.—Negra soy, Lecuona. Tomasita Núñez.
11 —Vals, Godard. Solo de flauta: Manuel Duchesne.
12.—Favorita, duo, Donizetti. Tomasita Núñez; Alberto Márquez.

C. M. C.

845 kilociclos — 354 metros

6.30 a 8 p. m.: A cargo de los señores Acebal y del Campo.
8 a 9 p. m.: Programa a cargo de los Trovadores Líricos de Cuba que dirige el señor Jorge Mauri.
9 p. m.: Hora por el Observatorio Nacional.
9 a 9.30 p. m.: Concierto a cargo de la orquesta «Ignacio Cervantes» que dirige el maestro Gonzalo Roig.
1.—Raymond ,obertura, Thomas.
2.—Vals de La Poupée, Delibes.
3.—Te quiero, canción. Lecuona.
4.—Carmen, selección. Bizet.
9.30 a 10 p. m.: Concierto desde el estudio por la orquesta «Ignacio Cervantes» que dirige el maestro G. Roig.
1. — Andrea Chenier, monólogo, Giordano.
2.—Aria a la antigua, Brogi.
3.—¿Por qué?, melodía. Roig.
4.—Pompa y Circunstancias, marcha. Elgar.
10 a 11 p. m.: Bailables.

C. M. B. L.

1,500 kilociclos. — 199.9 metros

2 a 4 p. m.: Programa variado.
3 y 80 p. m.: Bailables por la orquesta del profesor Morejón. La parte vocal por el señor José Arocha.
18 y 30 p. m.: Buenas noches.

C. M. B. C.

965 kilociclos — 319.7 metros

5 a 5 y 30 p. m.: Programa de música clásica.
5 y 30 a 6 p. m.: Programa de música criolla.
6 a 7 p. m.: Programa a cargo del jazz band Quintana.
7 a 8 p. m.: Programa de música española.
8 a 9 p. m.: Programa a cargo de Belisario López y sus muchachos. La parte vocal a cargo de Rogelio Martínez con el siguiente programa:
Caminando se llega lejos, danzón.
Fantástica Visión, danzonete.
Isolina, danzón.
Dame un besito, Consuelo, danzonete.
El precio de un beso, danzón.
Fumando mariguana, danzonete.
Aamarra el perro, danzón.
La Rosa Roja, danzón.
9 a 10 p. m.: Hora Radio Victor. Programa dedicado a la colonia española con la cooperación de Conchita Villar, Carlos de la Uz y el pianista acompañante Armando Orefiche.
10 a 10 y 38 p. m.: Gloria Cubana, sexteto.
10 y 30 a 11 p. m.: A cargo del Sexteto Gloria Cubana.

C. M. C. O.

1,225 kilociclos — 269 metros

11 a 12 p. m.: Hora bailable a cargo de la orquesta de Julián Fiallo. Cantará el señor Loló de Armenteros.
12 a 12 y media a. m.: Ejercicios físicos por el profesor Kroff.
12 y 30 a 1 p. m.: Programa comercial.
1 a 2 p. m.: Don Porfirio trasmitiendo números bailables, canciones, etc.

C. M. B. W.

1,109 kilociclos. — 296 metros.

2 p. m.: Hora Radio Colonial.

W. E. A. F.

660 kilociclos. — 454 metros.

(Cadena Roja) New York

8.15 p. m.: Andy Sonnella y su orquesta. Solos de acordeón, por Charles Magnatt.
8.30 p. m.: Programa A. P. Gypsies, como sigue:
1.—Farandole de L-Arlesienne, suite, Bizet.
2. — Ah! Sweet Mystery of Life, Herbert.
3.—You-re Simpy Delish, de Those Three French Girls, Meyer. Cuarteto.
4.—Admiration, tango.
5.—By the River St. Marie, Warren.
6.—Danza española de La Vie Breve, Falla.
7.—Under Your Charms.
8.—Falling In Love Againg, de The Blue Angel, Hollander.
9.—The Sparks, Moszkowski.
10.—Caprice de la Balerina, Presman-Horlick.
11.—Whats the Use?, Jones.
12.—La Balaiaka, Kotchetoff.
13.—Czardas, Michiel.
9.30 p. m.: Concierto General Motors, a cargo de un cuarteto de vces y la orquesta que dirige Frank Black.
10.30 p. m.: Vaugh de Leath, contralto y la orquesta de Hugo Mariani.
11 p. m.: Bailables hasta la una a. m.

W. L. W.

700 kilociclos — 428 metros

De la Crosley Radio Corporation Cincinnati, Ohio

8 p. m.: Mision Airs.
8.30 p. m.: Gold Medal Express NBC.
9 p. m.: Maytag Orquesta NBC.
9.30 p. m.: Real Folks NBC.
10 p. m.: Footlight Frolic.
10.30 p. m.: Empire Builders N. B.C.
11.02 p. m.: Willys Musical Memories. Programa como sigue:
1.—Paleestena.
2.—I Keep Remembering.
3.—So Long Oo-long.
4.—Ya Got love.
5.—Humming.
6.—Is That Religion.
7.—Tell Me Little Gypsy.
8.—Yours and Mine.
9.—That Naughty Waltz.
10.—Little Joe.
11.—Avalon.
12.—Choo Choo.
13.—The Love Nest.
14.—When My Baby Smiles at Me.
15.—The Village Choir.
16.—Japanese Sandman.
17.—A Young Mans Fancy.
18. — University of Illinois, marcha.
11 m.: Castle Farm Orquesta.
12.30 a. m.: Netherland Plaza Orquesta. Director George Olson.
1 a. m.: Blue Steele y su orquesta.
1.3 0a. m.: Brook Ross.
1 a. m.: Buenas noches.

Manuel Rivero fué el Leader en el Ataque

N. YORK, abril 5. AP.—Manuel Rivero, el gran atleta cubano all-round, fué el cincuenta por ciento en el punch ofensivo de su club, de la Universidad de California, en el match de ayer que perdieron con el team de la Universidad de Nueva York, 7 por 6.

El cubano, que jugó tercera base, conectó dos sólidos hits, uno de ellos de cuatro bases y metió tres carreras. Se quedó en bases una vez, después de disparar un single, pudiendo haber anotado la carrera del empate, de haberlo empujado sus compañeros.

El home run de Rivero, batcado en el séptimo acto, fué una fuerte línea sobre la cerca del center field y metió en home a dos corredores más.

Mrs. Wills Moody ha de Jugar de Nuevo

N. YORK, abril 5. (AP). — Mrs. Helen Wills Moody, que como «Poker Face» Helen Wills ganó los honores de campeona de tennis en los Estados Unidos y en Europa, probablemente competirá en el campeonato femenino de este año, de acuerdo con informes llegados de la costa del Pacífico. El año pasado Mrs. Moody declinó defender su corona y el campeonato pasó a poder de Miss Betty Nuthall, de Inglaterra.

EL TEAM DE POLO DE LA CLEVELAND POLO A AVANZO A LOS FINALES

NUEVA YORK, abril 5. AP. — El team de polo clase C de la Cleveland Polo Ass. avanzó al round final del Campeonato Nacional bajo techo, en la Manhattan, esta noche, al derrotar a los muchachos de West Point, 10 1-2 por 4.

Cleveland dió un handicap de un goal, pero fácil y rápidamente se quitó de arriba esa desventaja.

RETAN LAS ESTRELLAS DE LASO, TEAM JUVENIL

Las Estrellas de Laso, club infantil de los que juegan «pelota verdad», lanza un reto calientico a todos los teams de su calibre, que deseen probar suerte con los muchachos, para lo cual esperan respuesta en Santana y Fábrica, Luyanó. El manager de las Estrella es el señor Vicente Moreno.

DULCES .. MELOSAS .. APETITOSAS Peras Bartlett de Libby

Cómprelas ahora y tenga un surtido a mano...

PERAS jugosas, envasadas por Libby guardando la misma norma de calidad, que identifica todos sus excelentes productos.

Vienen en su delicioso y dulce jugo, lo que hace que la pera conserve su exquisito gusto natural, y su delicada firmeza.

Sirva las Peras Bartlett de Libby con frecuencia en apetitosas ensaladas, deliciosos postres, o simplemente según salen de la lata. ¡Son riquísimas!

¡Sírvalas con frecuencia! ¡Son económicas! Compre las Peras Bartlett de Libby en lotes de tres latas y economice.

Pida a su proveedor las Peras de Libby y otros productos de Libby.

DELICIOSO POSTRE DE PERAS

1 lata No. 2½ de Peras Bartlett de Libby
10 "Marshmallows"
¼ taza de nueces picadas

Escúrranse bien las peras y colóquese en el centro de cada una un "Marshmallow" y nueces picadas. Pónganse en un horno moderado (375° F.) hasta que los "Marshmallows" hayan tomado un delicioso color dorado. (8 raciones.)

TORTAS DE FRUTAS SURTIDAS

6 Tortas
1 Lata No. 2½ de Frutas Surtidas de Libby
2 Cucharadas de almidón
1 Limón

Se escurren las Frutas Surtidas. Caliéntese el almibar hasta el grado de hervirse. Disuélvase el almidón en agua fría y añádase al almíbar. Revuélvase hasta que esté claro y espeso. Añádase el jugo del limón y las Frutas Surtidas; déjese enfriar. Cuando esté frío se rellenan las tortas. (6 raciones.)

Pruebe estos dos deliciosos postres. Son fáciles de hacer.

AHORA Puede usted comprar 3 LATAS a la vez

Frutas Surtidas — Ricas frutas escogidas, para ensaladas y postres.

Ciruelas Pasas en lata — De exquisito gusto, nutritivas, y pueden usarse en infinidad de platos.

Espárragos — Tiernos, suculentos tallos con un delicioso sabor natural.

LIBBY, McNEILL & LIBBY—HABANA

ENTRE CAZADORES

—Hermosa jornada la de ayer en Cazadores del Cerro.
—Angel Cuervo resultó vencedor en el tiro de platillos.
—Diecinueve tiradores compitieron por el Premio de Porto.

(Por PETER)

Otro éxito se anotó ayer la nueva Directiva del Club de Cazadores del Cerro con motivo de las cuatro grandes tiradas efectuadas en su home del Lucero. Muy animado se vió la simpática institución en horas de la mañana; pero más aun por la tarde. Pocas veces se ha visto una tirada ordinaria de pichón tan concurrida como la de ayer.

Los triunfadores del día fueron los señores Angel Cuervo, en platillo; doctor Costales Latatú, en revólver, Pepillito Cueto, en rifle y Rodrigo Díaz, en el tiro de pichón. De cada una de estas competencias diremos algo:

Tiro de Platillos

Once señores escopeteros optaron por el premio del doctor Joaquín Dohyarzábal; mejor dicho: diez y medio nada más, pues uno de ellos fué Felipito Masoucos, y no está bien que lo contemos como uno, todavía está muy chiquito. De los once, Bebo Herrera se retiró después de romper 20 de 25 y el invitado señor G. Alfonso tiró sin opción al premio.

Ganó Angel Cuervo. Rompió 41 de 50. No es una tirada para asombrar a nadie, pero resulta bastante satisfactoria para un aficionado que está en un handicap bajo.

He aquí los competidores:

S. Quesada	22 24-46
F. Martínez	22 23-45
J. Capín	22 22-44
V. Bayón	22 22-44
M. Capote	23 20-43
A. Cuervo	20 21-41
A. Durland	19 15-34
F. Masoucos	13 18-31
R. Díaz	19 11-30
B. Herrera	20 —20

Los scores han sido bastante bajos. Los muchachos parece que están en un «slump». Es increíble que Rodrigo Díaz sólo haya roto 30 de 50. ¡A lo mejor fué para dejar bien a Masoucos!

Tiro de Revólver

La Galería de los Cuentos se vió muy concurrida. Angel B. Laguerueta actuó de introductor del nuevo asociado doctor Costales Latatú, y además lo animó para que tirara y practicara en la competencia en opción al premio de Sandalio Cienfuegos. Y el hombre hizo lo que el César: llegó, vió... y con un porcentaje de 372 en un posible de 500, con el handicap que le aplicaron, se ganó la paloma de bronce, que eso era el premio.

He aquí el score de la tirada:

P. Cueto	82 84 91 85 90-432
P. Coll	89 87 88 85 83-432
A. Laguerueta	83 86 87 86 91-433
M. Porro	80 82 87 90 91-430
P. González	92 88 81 78 86-425
Dr. Rubio	85 82 83 79 83-412
J. M. García	69 77 80 70 78-374
Dr. Latarú	81 80 70 73 68-372
N. Martínez	67 70 67 75 72-351

Tiro de Rifle

Cuatro tiradores de esta arma larga compitieron por el premio de Claudio Grande, casi pudiera decirse que lo mejorcito. El doctor Jesús Coll tiró muy bien, pero por su alto handicap no pudo ganar, siendo entonces el vencedor Pepillito Cueto, el mismo que por poco acaba con todos los premios el año pasado.

A continuación van los scores de cada uno de los tiradores en cada uno de los diez cartones:

Jesús Coll:
48 50 50 50 49 49 50 50 49 50—495
José Coll:
47 50 49 50 49 50 49 50 49 50—493
Pepillito Cueto:
50 50 49 48 48 49 50 48 50 50—492
Carlitos Sauvalle:
47 50 47 49 49 49 46 46 50 49—482

Tiro de Pichón

Fué el tiro que más animado estuvo. Diecinueve tiradores le hicieron los honores al premio del bejucaleño doctor Manuel de Porto Castañeda, demostrándose una vez más, las grandes simpatías de que goza este gentleman entre los amantes de la caza.

En vista de que habían muchos tiradores se tiró solamente a ocho pichones para que no les cogiera la noche. De los diecinueve hombres, llegaron a la meta, empatados, tres: Elicio Argüelles, Joaquín Dohyarzábal y Rodrigo Díaz. El desempate se hizo a cero excluye y el primer en errar fué Dohyarzábal. Quedaron entonces los otros dos y de ellos ganó Rodrigo Días, quien tuvo un rasgo de gentileza al pedir un nuevo pájaro para su oponente, por uno que se le había cantado errado y que muchos creyeron en que no lo fué:

He aquí los competidores y los pichones que mataron:

Elicio Argüelles	8 de 8
Rodrigo Díaz	8 de 8
Joaquín Dohyarzábal	8 de 8
«Tony» Porto	6 de 8
M. Porto Castañeda	6 de 8
Mario Durland	6 de 8
Juan F. Centellas	6 de 8
Felipe Martínez	6 de 8
Joaquín Rodríguez	6 de 8
Casimiro Tellaeche	6 de 8
Pepe Ovies	6 de 8
Eduardo Caamaño	6 de 8
Bebo Herrera	5 de 8
Charles Hernández	5 de 8
Vicente Bayón	4 de 8
Angel Cuervo	4 de 8
Germán Muñiz	4 de 8
Archibald Durland	3 de 8
Desempate:	
Joaquín Dohyarzábal	0 de 1
Rodrigo Díaz	3 de 3
Elicio Argüelles	2 de 3

MANUEL HERNANDEZ

Manuel Hernández, conocido crítico deportivo y anotador oficial de base ball, persona bien querida de todos, sufre en estos instantes honda pena con el fallecimiento de su hijo Manuel, tras prolongada enfermedad, por lo que pedimos al Altísimo conforte su alma en trance tan terrible así como a sus demás familiares entre los que se encuentran los hermanos Hilario, Panchito y Julio Fránquiz, excelentes camaradas y amigos nuestros El sepelio se efectuará a las nueve de la mañana, de mañana lunes, saliendo el cortejo fúnebre de la casa Felipe Poey número 14 en la Víbora. Descanse en paz el infortunado Manolo y reciban sus familiares nuestra condolencia más sincera.

Compañía del Pacifico

(THE PACIFIC STEAM NAVIGATION COMPANY)
VAPORES CORREOS INGLESES

El magnífico trasatlántico de 25 mil toneladas de desplazamiento

"OROYA"

Saldrá de la Habana, el día 12 DE ABRIL DE 1931, admitiendo pasajeros de todas las clases para VIGO, LA CORUÑA, GIJON, SANTANDER, LA ROCHELLE, PALLICE, PLYMOUTH y LIVERPOOL.

ESTABILIDAD, CONFORT, RAPIDEZ Y SEGURIDAD
GRANDES FIESTAS DURANTE LA TRAVESIA

Tercera clase superior, con fumador, salón de conversación y de música; magnífico comedor y opción al pasajero de escoger su camarote marcándose en el billete de pasaje.

SERVICIO DE VAPORES, A:
España, Francia, Inglaterra, Perú, Chile, Argentina, Uruguay, Brasil, Colombia, Venezuela, Guatemala, Costa Rica, Nicaragua, Salvador, Honduras, Ecuador y Bermudas.

PROXIMAS SALIDAS:

A EUROPA:
«Orcoma» . . Mayo 3
«Reina del Pacífico» . . . Mayo 25
«Orduña» . . . Junio 25
«Orbita» . . . . Julio 19
«Reina del Pacífico» . . . . Agosto 3

A CENTRO Y SUD AMERICA
«Reina del Pacífico» . . . Abril 23
«Orduña» . . . Mayo 10
«Oropesa» . . . Mayo 24
«Orbita» . . . Junio 7
«Reina del Pacífico» . . . Julio 2
«Orcoma» . . Julio 19

Para informes generales, reservaciones, fletes etc.
AGENTES GENERALES:
DUSSAQ Co Ltd.
PALACIO DEL CENTRO ASTURIANO
Teléfonos: A-6540 y A-7218.— Habana.

EXISTEN DUDAS SOBRE LA ACTUACION DE LOS CLUBS DE LAS MAYORES EN LA PROXIMA TEMPORADA DE BASE BALL

N. YORK, abril 5. AP.—Con los novatos ya colocados en el plano inclinado, los clubs de las mayores han emprendido viaje hacia el Norte, dejándoles a los expertos aún mucho misterio sobre las perspectivas de los campeonatos de 1931.

Los Athletics de Filadelfia y Cardenales del St. Louis, ganadores de 1930, siguen siendo los favoritos de principios de temporada, con solo unos pocos días por delante para el comienzo de la batalla, pero existe enorme incertidumbre sobre las fuerzas relativas de los demás clubs contendientes.

Se refleja este sentir no solo en cambio rápido y continuo en los line ups de todos los clubs que practican, desde la Florida a California, y en el amplio consensus de opiniones enviadas por los Corresponsales a sus respectivos periódicos y agencias.

Veintinco de los treintiocho corresponsales que visitaron los campos de training, dan a los Athletics como ganadores del tercer pennant consecutivo. Nueve han escogido a los Senadores del Washington, que parecen ir ganando «support» rápidamente. Dos indican a los Yankees y Cleveland como probables conquistadores del pennant.

En la Nacional, los Cardenales tienen 18 votos hasta el momento, con nueve partidarios del Chicago Cubs, ocho del Brooklyn, cuatro del New York y uno de los Piratas.

Al hacer estas predicciones, los críticos han descartado unas demostraciones momentáneas de la temporada de preparación y han basado sus cálculos en pasadas «perfomances».

Hace un mes, los Cardenales lucían como el mejor team en training por la Florida. Pero desde entonces los Pájaros Rojos no han podido consolidar su outfield, con Chick Hafey continuando en franca rebeldía y el entusiasmo por los dos pitchers reclutas, Dean y Derringer ha disminuido.

Por otro lado, ni los Cubs ni los Piratas, entrenándose en la costa occidental, han demostrado lo suficiente para esperarse una arrancada rápida.

Los Gigantes han sido, los más impresionantes de los contendientes en la Liga Nacional. El manager John Mc Graw está aparentemente satisfecho con su notable experimento de insertar al novato Vergez en tercera y llevar a Linstrom al cut field. El Brooklyn, con Dazzy Vance firmado, parece estar en condiciones de dar la batalla.

Los Athletics, de vuelta a su «home» han comenzado con poca velocidad, pero no puede esperarse que demuestren sus verdaderas condiciones hasta que Al Simmons y Earnshaw no se unan al team.

Los campeones del mundo tendrán una temprana prueba, al enfrentarse con el Washington, el 14 de Julio, día de inauguración de la temporada.

Los dos teams que pueden dar la sorpresa son: Boston Braves y Chicago White Sox. Los Braves han demostrado que, pueden cambiar golpes contra cualquier contrario del circuito. Los White Sox, con Lu Blue obtenido recientemente para defender el primer saco y con dos futuras estrellas en el line up, Appling en el short y Simons en el outfield, lucen muy fuertes.

Mc Carthy no Sabe aún su Llne-Up

ATLANTA, abril 5. AP. —Al dar un alto la lluvia a las actividades de los Yankees, los muchachos se dedicaron a discutir sobre sus posibilidades y hallaron que dos puestos del infiel, aun están en dudas para la próxima temporada. Tony Lazzeri parece seguro de jugar la segunda o tercera base, pero que «role» tendrá en definitiva a su cargo, depende de la decisión de McCarthy sobre Ben Champan y Joe Sewell.

«No puedo aun decir si comenzaré la temporada con Chapman y Lazzeri en el infield y Sewell en el banbo» dijo McCarthy, «pero espero ver trabajar un poco mas este line up antes de tomar una decisión».

Grover Alexander Manager Semipro

MINERAL WELLS, Texas, abril 4. AP. — Grover Cleveland Alexander ha entrado en la división de los managers de base ball semiprofesionales.

El gran ex-lanzador de las Mayores anunció hoy su nombramiento de manager del team de la Casa de David, respaldado por una secta religiosa en Benton Harbor, Mich. El team está efectuando su training primaveral en esta población.

Alexander dice que se halla en buenas condiciones y que tomará su turno regular en el box. Los miembros de la colonia de la Casa de David, habitualmente usan grandes barbas. Los players de base ball no son una excepción y el viejo Alex dice que los imitará.

Wright Dice que Juegan sin Ganas

MACON, abril 5. AP. — Glenn Wright, que predijo la pasada temporada un final en la primera división para los Robins y que ayudó al team para hacer buena su predicción, se mostró un poco pesimista hoy sobre las posibilidades del team para 1931, cuando la lluvia impidió que los Robins cortaran la ventaja que les llevan los Braves en la serie primaveral. «El exceso de confianza está perjudicando al team» — dijo Wright. «Los muchachos están tomando la cosa con poco entusiasmo. No luchan como el pasado año. No están bateando, pero confían en que lo harán a la hora buena».

Austin Clapp es Ahora Campeón

CHICAGO, abril 5. AP.— Austin Clapp, estrella del Hollywood A. C., destronó a Clarence «Buster» Crabbe de la Universidad del Sur de California, como campeón de natación, en la distancia de 500 yardas, estilo libre, al ganar la justa esta noche, en el «meet» de la A A. U., celebrado en el Lake Shore A. C.

La ex-estrella de la Universidad de Stanford, tuvo la victoria siempre en sus manos y finalizó el recorrido en 5.41.1, tres décimos mas lentos que el record de la A. A. U. Crabbe se vió forzado a ocupar el tercer hueco detrjs de Manuel Kalili otra estrella de Hollywood, que con un gran final derrotó al poseedor del título para el segundo puesto.

Vapores Correos de la Compañía Trasatlantica Española

SERVICIOS REGULARES DE PASAJE CARGA Y CORRESPONDENCIA
VERACRUZ
LINEA RAPIDA PARA NUEVA YORK Y NORTE DE ESPAÑA
Próximas salidas:

PARA VERACRUZ 48 horas de viaje.		PARA NEW YORK, VIGO, CORUÑA GIJON, SANTANDER Y BILBAO	
«Cristóbal Colón»	7 Ene.	«Cristóbal Colón»	14 Ene
«Alfonso XIII»	1 Feb.	«Alfonso XIII»	10 Feb
«Cristóbal Colón»	4 Mar.	«Cristóbal Colón»	12 Mar
«Alfonso XIII»	1 Abr.	«Alfonso XIII»	10 Abr
«Cristóbal Colón»	2 May.	«Cristóbal Colón»	10 May
«Alfonso XIII»	1 Jun.	«Alfonso XIII»	10 Jun
«Cristóbal Colón»	2 Jul.	«Cristóbal Colón»	10 Jul

LINEA PARA NUEVA YORK, CADIZ Y BARCELONA
Próximas salidas:

«Buenos Aires»	5 Ene.	«Manuel Calvo»	16 Abr
«Marques Comillas»	1 Feb.	«Manuel Arnus»	2 May
«Manuel Calvo»	14 Feb.	«Marqués Comillas»	1 Jun
«Manuel Arnus»	4 Mar.	«Manuel Calvo»	16 Jun
«Marqués Comillas»	1 Abr	«Manuel Arnús»	2 Jul

MAGNIFICAS CAMARAS AMPLIOS COMEDORES PARA PASAJEROS DE TERCERA CLASE SERVIDOS POR CAMAREROS EXCELENTES MENUS CON VINOS

ESTOS VAPORES ATRACAN A LOS MUELLES DE HAVANA DOCKS CORPORATION

Para mas informes dirigirse a:
MANUEL OIADUY
AGENTE GENERAL
Palacio Lonja. Teléfonos A-6588 y A-7900 Apartado 707. Habana.
E1081 Indf. En.

INGLES CON DISCO FONOGRAFICO **MUESTRA GRATIS**

Método nuevo Garantizamos por escrito que Ud. hablará, leerá y escribirá correctamente el inglés en poquito tiempo. 20 años de éxito. Pida informes hoy

INSTITUTO UNIVERSAL (P56) 1265 LEXINGTON AVE NEW YORK
Sírvase enviarme sin obligación ninguna muestra gratis y completos informes:
Nombre..... Dirección.....

LLOYD NORTE ALEMAN

NORTH GERMAN LLOYD BREMEN

Servicio Regular de la Habana a:
Europa -- México -- Galveston
PROXIMAS SALIDAS PARA
Vigo, Coruña, Gijón, Boulongne y Bremen.
Vapor: «KARLSRUHE» Abril 18 — «YORCK» Mayo 18 — «LUETZOW» Mayo 30
Boulogne, Southampton y Bremen.
Vapor: «RIO BRAVO» Abril 30 — «RIO PANUCO» Junio 4
New York-Plymouth-Cherbourg y Bremen
Vapor: «COLUMBUS» Mayo 5.
Veracruz, Tampico y Galveston.
Vapor: «RIO BRAVO» Abril 3. — «YORCK» Abril 25

COMODIDAD, RAPIDEZ, ECONOMIA.
A. C. FABRICIUS & Co. S. en C.
AGENTES GENERALES
Pasajes Cámara: Obispo 28, A-3455 — Pasajes Tercera: Amargura 1, M-8066 — Fletes: Oficios 18, M-8082, M-3951

M.E.C.D. 2016

HOY POR LA TARDE LLEGARA RELAMPAGO SAGUERO

FINAL DEL AGUA CALIENTE HANDICAP

Galopando desesperadamente a pocos metros de la meta, sorprendió la cámara a Mike Hall, ganador del Agua Caliente Handicap, con premio de $100,000. Muy distante de Mike Hall llegó Sun Beau, el gran favorito de la carrera.

La Lluvia Suspendió los Matchs de Doubles en Tennis

En un Interesante Encuentro la Juventud Asturiana Venció al Centro Gallego 2x1 y el Fortuna le Ganó a los Noys

SPORTS DIARIO DE LA MARINA SPORTS

AÑO IC — LA HABANA, LUNES, 6 DE ABRIL DE 1931 — PAGINA ONCE

UNA FURIOSA MANGA TERMINO EN BREVES INSTANTES CON LOS MATCHES DE DOUBLES

Lila Camacho y Zoilita Rodríguez ganaban el tanto decisivo del primer set, cuando la lluvia puso en precipitada fuga a la concurrencia. Arturito Randin y Lorenzo Nodarse no supieron aprovechar sus oportunidades contra los actuales campeones

(Por «SALVATOR»)

Una intempestiva lluvia que hizo su aparición en los momentos más álgidos de la tarde tennística de ayer, impidió la resolución de dos de los tres partidos señalados, batiéndose participantes y espectadores en oportuna retirada sobre el protector abrigo de los salones del Vedado Tennis Club, mientras afuera el viento y el agua arreciaban hasta formarse una «manguita», que causó algunos desperfectos en la cristalería y las ropas de aquellos que dieron poca importancia al fenómeno acuoso.

Ya para la hora de los hechos, frisando las cinco p. m., había dispuesto de los señores Fernández, Mira, Ordóñez y Cia., el duetto integrado por elementos tan disímiles como un cubo-germano y un cubo-francés, que responden por los nombres de Gustavo Vollmer y René Dussaq, pero estaban enfrascados en las delicias del cuarto set Morales y Upmann vs. Randin y Nodarse, y tras un prolongado primer set, pudieron tan solo anotarse Lila Camacho y Zoila Rodríguez, el tanto final para batir 10 por 8 a las actuales campeones de dobles femeninos Nenetica García Longa y Elena de la Torriente, cuando la gota inicial del precipitado acuoso caída sobre la nariz de Amado Casellas, encaramado por nostalgia en la silla del umpire, obligó la suspensión de las hostilidades.

Abstraído por completo en un cuidadoso examen de la pareja germano-francés, con algunos pases para el juego de pelota cuando la gritería de las glorietas colocaba en nosotros el microbio de la curiosidad, podemos únicamente por referencia tratar del match que en el court central efectuaban los campeones Morales-Upmann contra unos aspirantes tan majaderos como Arturito Randin y Lorenzo Nodarse.

NO APROVECHARON

Sabemos que después de haber perdido los dos primeros sets 8 por 6, no obstante haber estado en ambos con el score a su favor 5 por 2, pudieron por fin los Pulgarcitos finalizar con idéntica velocidad a la que comenzaron en el tercer set, que ganaron 6 por 3; pero tras el descanso de ritual, Morales y Upmann se encontraban 4 por 2 y a cuarenta iguales cuando tras tantos días de abstinencia, las nubes hicieron buenas sus continuas amenazas de lluvia.

Estuvieron pues abocados Randin y Nodarse en dos ocasiones para eliminar del torneo a los campeones, para flaquear en el momento crítico, y solo fué en el tercer set, que estando nuevamente con el score 5 por 2, pudieron confirmar el cálculo de probabilidades a su favor.

Temblequera en los momentos precisos, crecimiento de Morales y Upmann cuando se veían al borde de la derrota, o una generosa dosis de ambos elementos básicos, impidió de momento lo que siempre es el deseo de la gran mayoría, la derrota de los campeones y el advenimiento de un nuevo régimen.

SUS MOMENTOS

Gustavo Vollmer, el campeón de las rasas de candela, y René Dussaq, el francesito con un juego elegante que admitiría la marca de fábrica de Paquín o Doucet, aunque se haya formado teniendo como Oriente los cuatro gloriosos Mosqueteros de la Francia, lucieron un conglomerado de buenos strokes contra Ernesto Fernández Ordóñez y Rogelio Fernández Mira, que ofrecieron considerable resistencia, aunque faltándoles esos «poquitos» imprescindibles para lograr la derrota de adversarios que pesaban más que ellos en el papel y que habían penetrado en el terreno con desmedida confianza en sus propias fuerzas.

El match que logró terminarse sin ser bautizado, no fué una revelación en ningún sentido de la palabra, pero tuvo momentos felices en que los cuatro competidores, con sus raquetas convertidas en liras, ardorosos, sentían cruzar por sus camisetas sudadas la inspiración.

El score final de 6 por 3, 6 por 3 y 6 por 2 puede dar al lector una idea aproximada de la superioridad mostrada por el duetto ganador.

MUCHA EMOCIÓN

El tan esperado final de dobles femeninos entre las cuatro jugadoras consideradas como la «élite» de nuestro gran mundo tennístico, resultaba un poco manso después de contemplar el vigoroso juego masculino que había precedido, pero las simpatías inherentes al bello sexo derrite el hielo de todos los corazones, y hasta los tantos más pimponeados despertaban grande emoción en la falange de espectadores.

Considerada como una pareja más redondeada, las actuales campeones Nenetica García Longa y Elena de la Torriente, tras una mala arrancada en que perdieron los dos primeros games y se vieron 4 por 2 en su contra, conquistaron un empate a cinco y seis y estuvieron con set point dos veces sacando Zoilina Rodríguez, pero les faltó el golpe decisivo, y así pasó que perdieron el primer set 10 por 8 la Alondra de los Courts y su compañera, considerada por muchos expertos como de las tres grandes Elenas tennísticas, la más trigueña.

Aunque algo falto de empuje, el encuentro tuvo movilidad y las cuatro contendientes tuvieron su cuarto de hora, destacándose Lila Camacho y Elena de la Torriente. Nenetica, aunque haciéndolo bien, nos pareció tímida, sin apelar a la inteligente colocación y ataque en el net que ha sido siempre el principal distintivo de su juego.

Sin embargo, en el último análisis, se debe a Zoilita Rodríguez el éxito de las retadoras en el primer set, pues la actual campeón de singles ha sido siempre débil en los dobles, y su forma reciente no era muy alentadora para los que simpatizaban con ella.

SIGUE HOY

Hoy, si no llueve más, se despejarán las dos incógnitas de 3 y media en adelante, siendo lo más probable que Morales y Upmann, frescos y descansados, den colorido definitivo a su encuentro con Randin y Nodarse.

En el otro court puede variar el panorama, ya que la forma femenina es muy susceptible a cambiar, y viniendo un poco menos efectivas Lila y Zoilita, pudieran resultar favorecidas con la lluvia las actuales campeonas.

NOTA BENE:—Como nota alentadora consignaremos aquí que, embullado sin duda por la intrepidez mostrada por Amada Casellas subiendo a sus años y pese a los vahidos en una silla tan elevada como la del umpire, hizo ayer tarde su reaparición nuestro viejo amigo Carlos Martín de Salazar, decano de nuestros árbitros como Joaquín Pardo lo es de los jugadores, no obstante ser éste, aprovechando la suspensión de garantías, Campeón Junior.

EMPATADOS

TELEFONOS

	V.	C.	H.	O.	A.	E.
Romero 2a.	3	1	1	0	2	0
Alonso cf.	2	0	1	3	0	0
Espiñeira c.	3	0	0	3	0	0
Flores lf.	2	1	0	3	0	0
Azor rf.	3	0	1	0	0	0
Palencia ss.	2	0	0	0	2	0
Pajares 3a.	3	0	0	2	3	0
Cordeiro 1a.	3	1	1	10	1	1
Domínguez p.	1	0	0	0	4	1
Colinean ss.	1	0	0	0	1	0
Totales	23	3	4	21	13	2

C. ARTESANOS

	V.	C.	H.	O.	A.	E.
Cuadra lf.	3	0	0	0	0	0
González 2a.	4	1	3	3	1	0
Quintela cf.	2	0	2	3	0	0
Fiallo rf.	2	1	0	5	0	0
Cordeiro c.	4	0	1	4	0	0
Suárez 3a.	4	0	0	0	0	0
Ant. Valdés ss.	4	1	0	0	3	0
Soler 1a.	4	1	2	6	0	0
Alejo Valdés p.	3	0	1	0	2	0
Totales	30	4	9	21	6	0

Anotación por Entradas

Teléfonos	200 010 0—3
C. Artesanos	002 020 0—4

Sumario

Home runs: Soler. Three base hits: A. Cordeiro R. Cordeiro. Two base hits: Azor M. González. Quintela. Sacrifice hits: Alonso Fiallo. Sacrifice fly: Domínguez. Carreras producidas por los bateadores: Azor 2; Quintela; Domínguez; Soler 2. Bases robadas: Flores-Fiallo. Struck outs: Valdés 3. Domínguez 1. Bases por bolas: Valdés. 1. Domínguez 5. Tiempo 1 hora 40 minutos. Umpires: González (home); Magriñat, Hdez. y Atán (bases). Anotador Julio Fránquiz.

EL MATANZAS VENCIO A LA LLAVE 6 POR 0

CAIBARIEN, abril 5. DIARIO. Habana. Celebróse hoy magnífico desafío novena Matanzas y «La Llave». Fué 3 carreras por nueve ceros a favor de la primera.

ILLA, Corresponsal.

PASARON LAS DE CAIN LOS TOROS

Pués después que anotaron los gallegos un goal, el juego cambió de aspecto y todo hacía aparecer que el match terminaría con un empate a dos.

(POR PETER)

No hubo sorpresas en los juegos de ayer en el Campo Polar. Ganaron los asturianos al team de los gallegos y vencieron los fortunistas al conjunto de los catalanes. Es decir, que los dos teams que salieron El Fortuna es más equipo que el de los noys y el de la Juventud más que el del Centro Gallego, al menos en el día de ayer en que los de Prado y San Jose no podían contar con dos de sus mejores elementos.

El team galaico puede estar satisfecho. No era posible ganar. El contrario era muy fuerte. Con haber dado la batalla en la forma bizarra que lo hizo y con mantener el entusiasmo de principio a fin, ofreció una gran tarde a la afición, no defraudando el interes que se había creado alrededor de ese interesante match, que pudo haberlo sido aun más, si McLeod y Sentmiklossy figuran en el ataque.

El once gallego se batió, pudiéramos decir, contra lo imposible. En la forma que salió al campo, su victoria hubiera sido una de las tantas sorpresas, casi siempre agradables, que nos tiene reservado el deporte. Verdad es que los muchachos se esforzaron y jugaron un primer tiempo muy bonito, en el que habían presionado con gran insistencia a los contrarios Pero precisamente por eso, porque habían dominado mucho más y no habían podido «mojar», es por lo que sacamos en consecuencia que cuando flaqueara aquella codicia, aquel gran tren de los jugadores gallegos, vendría el triunfo de los asturianos. Y tal como lo pensamos así sucedió.

En el segundo tiempo, salió el Centro Gallego con los mismos bríos y los asturianos con los mismos entusiasmos de la primera parte. Aquellos no pudieron sostener el gran tren con que iniciaron el encuentro y fué así como dejaron de ser los dominadores para convertirse en dominados. No de una manera tan neta como la que habían tenido ellos en el primer tiempo, pero dominio al fin, que fué el que trajo los dos goals que dieron y los tres puntos necesarios a Juventud Asturiana para aspirar, ahora con mas motivo que antes, a la championabilidad de este año.

Con el dominio de los asturianos, vinieron las faltas por manos de los gallegos. En el primer cuarto de hora, exceptuando aquel inicial avance gallego que pudo muy bien Rosillo terminarlo con un fulminante goal, estuvieron los asturianos avasallando a medios y defensas. Un free-kick por mano y otro por foul, motivaron dos enormes tiros de Valentín. Y tras de esos intentos, a los catorce minutos de juego, un buen centro de Trabanco, sirvió para que la Juventud Asturiana se anotase el primer goal, pues Beringer, ni hizo más que darle un toque leve...

Suavecito... suavecito.

Y el balón entró en la puerta cuidada por Carlos Quer. Cuatro minutos después que los asturianos, seguían «metiendo para adelante». Se entronizó el juego duro y en esto ellos ganan. Valentín dió uno de esos patadones que suele dar muy a menudo, hacia adelante; la pelota cayó frente a la misma portería, entre los dos defensas, uno de ellos trató de despejar, pero ve a Agustín en mejor disposición y lo deja; pero el medio gallego falla y Beringer, que estaba a su lado, con un golpe maestro, le quitó la fuerza a la pelota con la derecha, y con la misma, rápido como una exhalación, chutó a goal y marcó el segundo goal sin que de ello se enterara Carlos Quer más que cuando tuvo que recoger del tejido la pelota, pues la defensa, sin darse cuenta, había quitado a su guardameta todo chance de hacer por la pelota, pues los dos se le habían puesto por delante.

Desde este momento quedó, prácticamente, decidido el gran match. No obstante, los gallegos continuaban jugando codiciosos, pero sin lograr sus jugadas como en el primer tiempo. Un centro de Cubas, en uno de los avances gallegos, fué a despejarlo Vizcaíno, pero midió mal la bola y ésta se fué a colar en su propia red por uno de los ángulos.

Esta anotación inesperada dió ánimo a los gallegos, y si no enfrió el de los asturianos, por lo menos sirvió para que se descontrolasen y no acertaran a combinar ni una jugada más en el resto del match. Y por eso que, a cada momento, parecía que el Centro Gallego iba a empatar. Tanto fué lo que trabajo Amador en los veinte minutos finales, y tantas fueron las veces que vió su meta en peligro de la anotación que les quitaba el triunfo que ya desorientado, en los últimos goal-kick que realizaba, mandaba a viajar la bola fuera de la cerca, para perder tiempo.

Hasta que Ventura Lago no dió el postrer pitazo, los asturianos estuvieron con un nudo en la garganta y los gallegos estuvieron esperanzados, y con razón, en el empate.

La alineación de los equipos fue así:

JUVENTUD: Amador, Vizcaíno, Begoña, Valentín, Candasu, Mariano, Trabanco, Beringer, Castro, Feaver, Benegas.

CENTRO GALLEGO: Carlos Quer, Simón, Chorens, Pepón, Cholas, Agustín, Tomás, Cubas, Rosillo, Cachareio y Turco.

Arbitró Ventura Lago, bien.

Amador tuvo una de sus buenas actuaciones, sobre todo en los momentos finales, cuando el team se desenfiló. Vizcaíno y Begoña, regular en el segundo tiempo, mal en el primero. De los medios, Valentín, que estuvo casi siempre echándole goleta a los delanteros. Y de éstos, Beringer; Trabancos, a veces. Castro no tenía puntería ayer.

AL VENCER LOS MUCHACHOS DEL CIRCULO DE ARTESANOS AL CLUB TELEFONO QUEDA EMPATADA LA SERIE AMATEUR

Un home run del inicialista Soler, decidió el game a favor de los Artesanos. El lanzador Valdés estuvo muy efectivo. Los bateadores de Tonilo González despertaron. Gran tormenta

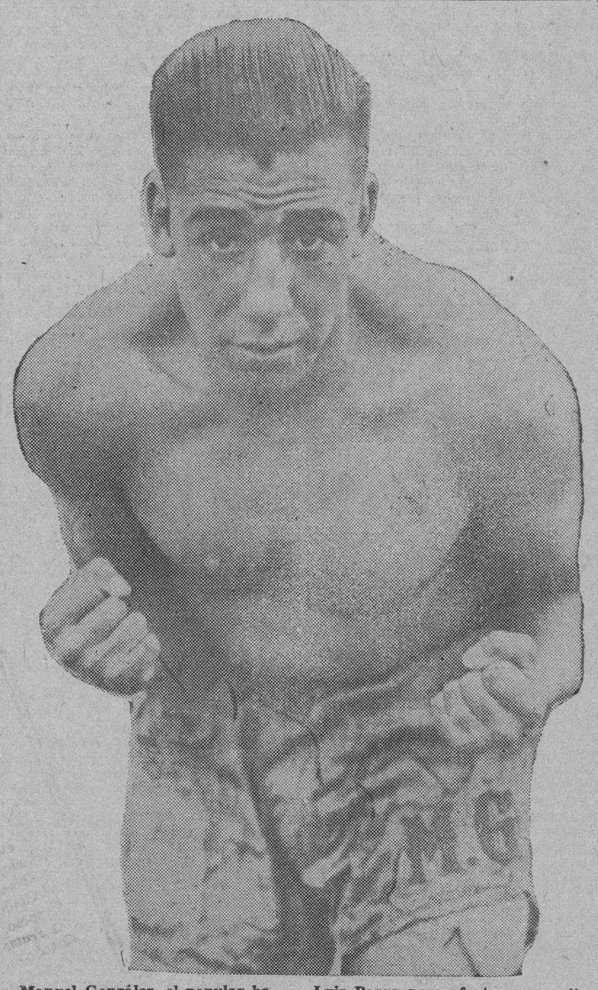

Manuel González, el popular boxeador español flyweight, que tan brillante campaña libró en esta ciudad y que encontrándose pasando una temporada en España ha sido mandado a buscar por don Luis Parga para efectuar una eliminación de pesos mosca después de la de pesos welter que se iniciará el sábado entre Hilario Martínez y Relámpago Sagüero, campeón de Cuba en esa división.

Una tempestad de agua que llenó de confusión y temor a todos los pacíficos ciudadanos que asistieron ayer a presenciar el segundo juego de la serie Teléfonos-Artesanos, rubricó de manera elocuentísima el primer empate de la corta serie que se disputan los dos eficientísimos conjuntos amateurs.

Ya está Don Goyito Guas y sus muchos adeptos como ellos querían. Anchos, con una victoria que para revestirla aún de mayor importancia y trascendencia despertó las iras de la alturas obsequiando a la concurrencia con una formidable «émpapadera» entre cuyas víctimas más cercana se encuentra el cronista que tiene el honor de dirigirles la palabra. Ayer llovió con gusto en el Vedado. El serpentinero Domínguez fué el primero en recibir las salpicaduras de los leñazos «artesanos» y más tarde la regadera enchufló hacia todos los stands batiendo sin piedad ni consideración a los fanáticos de todos los sexos y matices. No se escapó ni el gato. La furia del petit huracán fué tan efectiva que todas las cercas del campo vedadista ofrecían tristes aspectos cuando se ordenó el cese de aquel copioso aguacero.

PRIMEROS INDICIOS

Como bien decimos en los inicios de esta reseña Domínguez fué el primer castigado de la tarde. No sabemos si aquel castigo se debió a las prácticas eficientes a que Tonilo González sometió a sus muchachos en la semana anterior o la deficiencia de su brazo, lo cierto es que los players visitantes iniciaron las hostilidades convirtiendo en bien difíciles cohetes la sbolas del lanzador de Diviñó. Su colega Valdés vió, en los primeros instantes, como le entraban en home dos hombres del team de los hilos después que el reaparecido Azor metió la pelota por encima de la almohadilla que cuidaba Soler, pero pasado aquel momento fatal fué dueño siempre de la situación y supo contener a los telefonistas cada vez que trataban de entrar en confianza. Domínguez constantemente tuvo la amenaza, las góticas de los «artesanos» que acabaron por convertirse en desenfrenado chaparrón cuando ya la victoria del Círculo, que lo es de todo San Antonio de los Baños, pertenecía al capítulo de lo inevitable.

LAS ANOTACIONES TELEFONICAS

El Teléfonos abrió el juego bien. Dos carreras se marcaron a su favor en la pizarra anotadora desde el primer momento y todo el mundo esperaba que la historia se repetía. Pero no fué así. La ofensiva telefónica que se inició perfectamente no contó con la cooperación de su defensa. En una palabra que no era Narciso Picazo el encargado del box. Domínguez no pudo contener a sus antagonistas con la efectividad y astucia de su pequeño compañero. Sobre él se descargaron los «artesanos» en momentos angustiosos ayudados por algunas rachitas de buena suerte que como siempre suelen colocarse junto a los que salen «a ganar». Entremos en detalles. Las dos carreras iniciales del Teléfonos fueron trabajadas así: Romero abre con un buen hit, Alonso se sacrifica y va Romero a segunda, Espiñeira rolling a Valdés y llega Romero a 3ra., Flores la base, encontrándose al bate Azor, Flores roba la segunda; Azor descarga un terrorífico batazo que vuelve loco al inicialista Soler y se convierte en doble metiendo a Romero y Flores en home. La tercera y última anotación del Teléfonos cristalizó por un tablazo de Cordeiro, que el mal fielding de Cuadra convierte en tribey; y un sacrifly de Manolo Domínguez.

MOVIDO CARRERAJE

Las carreras del San Antonio provocaron instantes de algarabía entre los partidarios de ambos bandos. Fueron conquistadas espectacularmente ocasionando, las primeras, conferencias interesantes de los cuatro miembros del poder judicial que al fin se sirvieron otorgar un fallo favorable para la presentación del vecino y entusiasta Término. Ello ocurrió en el tercer acto. Mario González lo inicia con un tablazo de dos bases; Quintela conecta un buen hit por el jardín central y lleva a home a González con la gloria de ser el primer «artesano» que lo conoce personalmente; Domínguez concede una de sus numerosas colecturías a Fiallo, el propio lanzador telefónico hace a continuación un tiro notoriamente malo a la segunda almohadilla tratando de sorprender a Quintela y consigue, con su precipitación, que éste pase a tercera y Fiallo a la segunda: Cordeiro solo puede batear un inofensivo rolling por el territorio de Palencia quien tira a 3ra y deja frío en esa base a Quintela que trataba de ganarla; Suárez batea por tercera un rolling especial que lució primero fuera de la línea de «fair», se compuso más tarde y acabó por ser efectivamente un batazo con todas las de la ley; se tiró a la inicial y el tal Suárez fué declarado out. En aquellos momentos el catcher Cordeiro, que corría hacia segunda, confundido, sin duda, por la variante del toletazo, decidió cambiar de opinión y rescatar nuevamente la primera almohadilla; el infield telefónico hizo entonces juegos malabares con la esféride y no pudo atajar a Cordiero y mucho menos a Fiallo que observó detenidamente las peripecias de su compañero para tomar magistralmente el tiempo y penetrar en la chocolatera.

OTRO INNING DE INTERES

El segundo racimito de los Artesanos fué también «calientico». El carreraje se provocó cuando las esperanzas parecían fallidas y su cristalización nuevamente levantó el entusiasmo de la enorme legión de simpatizadores que suele acompañar al Círculo en sus empeños deportivos. Ocurrió en el quinto. Cordiero, el mayor, no queriendo ser menos que su hermanito inició el inning con un precioso tablazo de tres bases. Los Telefonistas acababan de anotar una carrera más y el nuevo empate parecía inevitable. Suárez poca cosa pudo hacer por su catcher y puso en las manos del short inofensivamente su batazo; Valdés rolling a 3ra., quien tira a primera y ésta a su vez abandona, logicamente a Valdés, para rematar en home a Cordeiro que trataba de aprovechar la brecha. Fué este un magnífico y valiente out que se apuntó el muy eficiente Espiñeira y que le valió la ovación de la tarde.

La situación parecía haber mejorado considerablemente para el Teléfonos cuando soler empuñó el bate y haciendo de tripa corazón, con el pensamiento fijo en la «marfilada» del domingo anterior que tan preocupado lo traía dispara un tablazo que su pierna lo convierten en home run llevándose con ello las mejores palmas y el título de héroe de la ofensiva en instantes realmente críticos. El lanzador Valdés anotaba antes que el inicialista de los artesanos y quedaba decidido el «gane».

Hasta aquí el remate de la primera victoria de los Artesanos que los coloca en condiciones de igualdad con sus muy temibles contrincantes.

Nuevos comentarios merece este juego y lo prometemos formalmente. Hoy el espacio nos impide extendernos en consideraciones.

ARROLLAN EN BASKET LOS DE LA ESCUELA SUPERIOR DE REGLA A LOS DEL HERSHEY

Mientras los reglanos se daban gusto con un juego muy ligero de pases y encestando la bola, los hershianos se conformaban con un solitario goal

Como anunciamos ayer, se efectuó en el floor del Liceo de Regla un interesantísimo juego de basket ball entre los fives del Hershey Sport Club y Escuela Superior de Regla.

A los muchachos de Leovigildo González, el atento y caballeroso subdirector de la Escuela Superior de Regla, les tocó salir—como ellos pronosticaron—por la puerta grande del triunfo, pero de una manera franca, de esas que no tienen duda alguna.

Desde que el referee tocó el silbato comenzando el juego, se vió claramente la superioridad del five que dirigían Mario Torres y Calixto Bergery. Los pases fueron limpios, oportunos y de una rapidez tal, que los hershianos apenas se dieron cuenta de la lluvia de goals que les caía encima.

El Hershey solo anotó en todo el juego un goal, y ese honor lo tuvo Enriquito Flores, el pimentoso maestro de los muchachos del Hershey, y a quien se le debe el resurgimiento de este sport en aquel simpático Central. Los otros tres tantos fueron anotados por su hermano Frank Flores por fouls recibidos. Los demás jugadores del Hershey sólo se contentaron con moverse de una parte a la otra ;pero siempre con buenos deseos de anotar.

De la Escuela Superior de Regla se lucieron, como es ya costumbre en ellos, Mario Torres, Carlos Bergery, José A. Huguet, Justo Lledó y el más pequeño de los pequeños: Armandito Pérez. Ahora bien: la «llave», la verdadera «llave» fué Bergery, excapitán de aquel nombrado five infantil que todos conocían por «Instantánea», y que tanto dió que hacer a los infantiles, entonces famosos, del San Carlos.

Juegos como este son vistos con verdadera simpatía y llevan partidarios y fanáticos y especialmente «fanáticas».

HERSHEY

	Fig	Fog	F.C.
F. Flores (F)	0	3	1
O. Valdés (F)	0	0	2
J. Bolaños (C)	0	0	0
E. Flores (G)	1	0	3
A. Castiñeira (G)	0	0	0
A. Bolaños (G)	0	0	0
R. Bolaños (F)	0	0	1
F. Cabreras (G)	0	0	1
Totales	1	3	8

ESCUELA SUPERIOR DE REGLA

	Fig	Fog	F.C.
Armando Pérez (F)	2	0	2
J. A. Huguet (F)	4	1	1
M. Torres (C)	1	1	0
C. Bergery (G)	3	1	0
J. Lledó (G)	0	0	1
S. Scott (F)	0	0	0
M. Pereira (F)	0	0	1
Totales	10	3	5

Resultado

Hershey. — Primer half: 1; segundo half: 4. Total: 5.

Escuela Superior. — Primer half: 7; segundo half: 16. Total: 23.

KLEIN FIRMO UN CONTRATO POR 3 AÑOS CON PHILA

Estampó su firma después de una brvee entrevista con los dueños del Club

FILADELFIA, abril 5 (A. P.) — Chuck Kleinm, recio bateador y outfielder del Filadelfia Phillies, firmó hoy un contrato por tres años, después de una breve conferencia con los oficiales del club. El formidable bateador ha sido un persistente rebelde esta primavera y no reportó mientras los Phillies estuvieron entrenándose en la Florida.

Ni Klein ni Lewis C. Ruch, presidente de los Phillies, quisieron decir una palabra de los términos del contrato, pero las personas que se hallan en contacto directo con los altos funcionarios del club dicen que Klein firmó un contrato por cuarenta mil pesos en los tres años. Klein había pedido catorce mil quinientos pesos por esta temporada.

Con Klein de nuevo en su puesto, otro buen bateador, procedente de la Liga de la Costa, Buzz Arlett, pasará del right field al left, en el line up de los Phillies. Hal Lee, un recluta procedente de Mississippi, es la probable selección para el centro.

Phil Collins, un buen lanzador, es el único Phillie que permanece en rebeldía. El manager Shotton dice que confía en verlo en el line up antes de la apertura de la temporada.

RELAMPAGO SAGUERO LLEGARA ESTA TARDE DE MIAMI EN COMPAÑIA DE SU MANAGER Y DEL GUAJIRO CAMAGUEYANO

Hoy dará comienzo a su entrenamiento en la Arena Polar, Hilario Martínez que para hu match del sábado con el campeón welter de Cuba. En ese programa aparecerá Proenza vs al Guajiro

MANUEL GONZALEZ VIENE DE ESPAÑA TRAIDO POR LUIS PARGA

Desde hoy con la llegada de Relámpago Saguero se renuevan las actividades del boxeo de altura en la Habana. Reemberto Duo, tal es el nombre de pila del champion del peso welter de Cuba, llega a nuestro puerto por la vía de Miami en compañía de su manager Armando Reina y del Guajiro Camagüeyano, un peso mediano criollo de mucho punch que viene a entendérselas con Pedro Proenza, camagüeyano como él y conocido por el boxeador de un solo golpe, tal es la dinamita que carga en sus puños de acero.

Esta tarde podrá ser visto en la flamante Arena Polar el Melocotón de Valencia, Hilario Martínez, haciendo training a todo tren. Los fanáticos que asistan a estas prácticas de Hilario podrán darse cuenta cabal de las condiciones en que se encuentra el muchacho valenciano después de su viaje a México.

Don Luis Parga y Zumalacárregui, el hombre que lo está haciendo todo para que el boxeo de Liga Grande resurja en la Habana con bríos desconocidos, le ha proporcionado a Hilario muy buenos sparring partners para su entrenamiento, por lo que se le verá haciendo verdaderas filigranas.

El público se ha de percatar bien pronto que el «come back» de Hilario es una cosa muy seria, que vuelve rápidamente por las mochilas como aquellos valerosos soldados del General Prim en la toma de los Castillejos de grata memoria para las armas hispanas.

La extrema juventud de Hilario le permite rehacerse rápidamente, como le pasó a Fidel La Barba después de dos años de descanso, a Mickey Walker y tantos otros que tuvieron su ligero o fuerte eclipse para resurgir con nuevos bríos en el boxeo. Relámpago también hará su training desde hoy, si llega temprano, o desde mañana en la misma Arena Polar y a distinta hora que lo haga Hilario.

Las adhesiones al banquete que se le ofrecerá en la noche del viernes al Melocotón de Valencia van en aumento, ha despertado una verdadera ola de entusiasmo entre amigos y admiradores de Martínez. En la Casa Tarín, O,Reilly 83, se reciben adhesiones al banquete en horas hábiles del día. El cubierto solo valdrá un peso 50 centavos, aunque el menú, lo podemos asegurar, valdrá mucho más, pues el restaurant en obsequio al magnífico boxer hispano se propone echar la casa por la ventana y no ganar nada, y si es preciso pondrá algo de su caja por quedar bien y que le sirva de anuncio.

Luis Parga no solamente se propone llevar a efecto el torneo de los pesos welter, que también hará otro con los pesos mosca, comenzando por traer de España a Manuel González y al Conguito Camagüeyano, de los Estados Unidos, donde tanto se está luciendo, lo mismo que a Black Bill y a otros, entrando en la competencia el Fillo Echevarría que tanto pánico ha impuesto aquí en los de su peso.

Para fines del mes actual estarán en la Habana cuatro o cinco boxeadores españoles de los que más cartel tienen en su país, don Luis se encarga de que vengan y lo que él se propone lo consigue siempre. El caso es que por falta del mejor material no ha de quebrar el deporte de los puños esta temporada primaveral y la veraniega inmediata. Querer es poder.

EL MIERCOLES EN EL BETI JAI

La sociedad vedadeña Loma Social Club ha organizado para la noche de pasado mañana miércoles, una grandiosa fiesta deportiva social que tendrá efecto en los salones y cancha del Petit Frontón Beti Jai Vasco Club, situado en la calle 8. Dicha noche se jugarán tres partidos de jai-alai, en los que figuran conocidos cestistas amateurs, así como en el encuentro de honor saldrán al asfalto cuatro pelotaris del frontón Jai Alai, los que gustosamente se han brindado para darle realce a este grandioso festival, el partido que jugarán estos profesionales será jugado en la siguiente forma: Creus y Solá, Blancos, contra Aguiar y Arrondo, Azules. Actúa de intendente en los encuentros Miguel Buendía.

En los intermedios de cada partido y después se bailará a los acordes de dos conocidas orquestas y un sexteto. El precio de la entrada para los caballeros será de cincuenta centavos, siendo para las damas gratis.

DICE ROBINSON QUE BABE HERMAN ESTA GANANDO MUCHO DINERO

MACON, abril 5. AP.—A pesar de la conocida frase de que cuando Herman batea los Robins ganan, los Dodgers se han visto obligado a triunfar sin el auxilio de Babe. El enorme right fielder de los Robins no ha venido bateando de acuerdo con su medida.

«Herman parece un poco mareado», dijo hoy Robbie. «Tal vez esté ganando demasiado dinero y se le haya suibdo a la cabeza».

Mientras Babe ha sido un enorme desencanto, O'Doul lo ha hecho muy bien con su nuevo club, bateando dos o tres hits por juego. Además, el team ha venido desarrollando un gran juego defensivo, cosa que nadie se esperaba.

3 GRANDES PERIODICOS POR 1.60 Al mes
DIARIO DE LA MARINA
INFORMACION y ORBE : Llame al A-2425

M.E.C.D. 2016

INFORMACION CATOLICA

DIA 6 DE ABRIL

Este mes está consagrado a la Resurrección del Señor.

El Circular está en la Capilla de las Reparadoras.

Santos Sixto I, y Celestino I, papas; Celso, Guillermo y Urbano, confesores; Marcelino, mártir; Santa Catalina de Palencia, virgen.

San Marcelino, mártir. Nació en Cartago de padres cristianos. Desde niño fué caritativo.

Nuestro Santo repartió con mano pródiga los más exquisitos consuelos.

Desempeñó el empleo de notario público, cargo difícil y delicado por la importancia de las funciones que le están encomendadas, y en él, lo mismo que en todas las fases de su existecnia, brilló con todo el esplendor de los escogidos de Señor.

Encontrándose ya en el último período de su vida, toda ejemplar, selló San Marcelino con su generosa sangre las verdades de la fe católica, muriendo asesinado a manos de los arrianos por su grande fortaleza en defender y confesar las santas verdades del catolicismo, volando al cielo a recibir su premio.

Actos Católicos para Hoy

En las Reparadoras el Jubileo Circular.

En Reina, a las ocho de la mañana, solemne función en sufragio de las benditas almas del Purgatorio.

En Arroyo Arenas, a las ocho y media de la mañana, Misa de Comunión General. A las nueve y media de la mañana, Misa solemne con orquesta y sermón por Monseñor Santiago G. Amigo. A las seis de la tarde, saldrá procesionalmente la imagen de Jesús Nazareno por las calles del pueblo, amenizando el acto una banda de música.

Se suplica el mayor orden y compostura en todos los actos.

En los Cármelitas de la Habana y del Vedado, solemnes cultos en honor a la Resurrección de Nuestro Señor Jesucristo.

Se dará la bendición papal a los fieles.

CUMPLEN CON EL PRECEPTO LOS CABALLEROS DE COLON

En la Parroquia de Jesús del Monte, que dirije el R. P. José Rodríguez Pérez, ExCapellán de Estado de los Caballeros de Colón de Cuba y Ex-Capellán del Consejo Diego Velázquez, cumplieron en la mañana de ayer con el Precepto Pascual, los Caballeros de Colón de los Consejos San Agustín, San Cristóbal y Diego Velázquez, establecidos, respectivamente en la Habana, Vedado y Jesús del Monte.

El grandioso ejemplo de amor respeto y obediencia a las leyes de la Iglesia, tuvo lugar a las 8 a. m.. Celebró la Santa Misa y distribuyó la Sagrada Comunión, el expresado Padre Rodríguez Pérez.

Después de la Misa, los Caballeros de Colón cantaron el Himno «Soldados Cristianos».

Misa y Comunión fueron amenizadas por el Coro parroquial, bajo la dirección del maestro, Andriano organista de este templo parroquial.

Presidieron estos cultos el Respetable Diputado de Estado de los Caballeros de Colón de Cuba, Dr. Carlos E. Finlay, el Diputado de Distrito, Dr. Arturo Fernández y los grandes Caballeros de los expresados Consejos.

Pronunció la Comunión Pascual de los Caballeros de Colón, un concurso de fieles, tan numeroso como distinguido.

En la casa rectoral fueron obsequiados los Caballeros de Colón y sus familiares con exquisito desayuno.

Los Caballeros de Colón, antes de retirarse, felicitaron al Padre Rodriguez, por las grandes reformas llevadas a cabo en la iglesia parroquial de Jesús del Monte, a su cuidado parroquial encomendada.

En efecto se la merece, el Padre Rodríguez Pérez, pués convirtió la vieja iglesia parroquial de Jesús del Monte en otra, nuevecita y flamante.

También intensificó el culto que es por decirlo así, el alma del templo católico.

Reformó también, las diferentes dependencias de la Casa parroquial.

Junto al Crucifijo se ve esculpido el escudo de la Patria y su veneranda bandera.

Muy de veras felicitamos al Padre José Rodríguez Pérez, por su amor a la Religión y a la Patria.

UN CATOLICO

ACIDURINA
ANTIRREUMATICO, ANALGESICO, ANTISEPTICO Y ELIMINADOR DEL ACIDO URICO.-

INDICADO EN EL TRATAMIENTO DE LOS REUMATISMOS ARTICULAR Y CRONICO.-
EN LA DIATESIS URICA, ARENILLAS, GOTA ETC. ETC.
LABORATORIOS DEL DR. A. C. BOSQUE
TEJADILLO 36.

SUSCRIBASE AL Diario de la Marina

FIESTA DE RESURRECCION EN LA I. DE LA CARIDAD

La Muy Ilustre Archicofradía del Santísimo Sacramento de la Parroquia de la Caridad, ha celebrado con los siguientes cultos la Resurrección del Señor:

A las ocho de la mañana tuvo lugar la Misa de Comunión General, que fué armonizada por el maestro señor Luis González Alvarez.

A las nueve de la mañana ofició de Preste en la Misa solemne el párroco Monseñor Eduardo Ferrer, asistido de los Padres Felipe Peredo y Salvador Martí.

Predicó sobre la Resurrección del Señor el celebrante Monseñor Ferrer.

Orquesta y voces, bajo la dirección del laureado maestro Pastor, interpretaron un variadísimo programa musical, que fué muy celebrado por los fieles, que en gran número, asistieron a estos solemnísimos cultos.

Después de la Misa se expuso el Santísimo Sacramento, llevándose procesionalmente por las naves del templo.

Concurrieron alumbrando los cofrades del Santísimo, a quienes presidía su rector el doctor Jesús Oliva y Viñals.

Recogida la procesión, tuvo lugar la Reserva, la cual resultó altamente majestuosa.

Se concluyeron estos brillantísimos surrección del Señor, con el canto cultos en conmemoración de la Redel Himno Eucarístico de Sagastizabal, por los cofrades y fieles.

Felicitamos a la Archicofradía del Santísimo Sacramento de la Parroquia de la Caridad, por tan solemnes cultos, a la Resurrección de Nuestro Divino Salvador, dedicados con tan gran esplendor.

LA FIESTA CATOLICA DE LA RESURRECCION DEL SEÑOR EN LA CATEDRAL, HA RESULTADO SUMAMENTE SOLEMNE

En la Santa Metropolitana Iglesia Catedral de laHabana, se ha celebrado con grandiosa pompa la fiesta de la Resurrección del Señor.

A las ocho de la mañana hubo Misa de Comunión General, en la cual tomaron parte los cofrades de ambos sexos de la Muy Ilustre Archicofradía del Santísimo Sacramento en la misma establecida, y la cual costeó estos cultos.

Misa y Comunión fueron armonizados por el maestro de la Capilla Catedral, señor Felipe Palau.

A las nueve de la mañana, cantada solemnemente Tercia, celebró Misa Pontifical, el Excmo. y Rvdmo. señor Delegado Apostólico, asistido de los Muy Ilustres Canónigos Monseñores Alfonso Blázquez, Guillermo González Arocha, Santiago Sainz de la Mora, Pedro Sixto y Juan José Roberes, como presbítero asistente, diáconos de honor y diáconos de Misa, respectivamente.

Los oficios menores del Pontifical fueron desempeñados por alumnos del Seminario de San Carlos y San Ambrosio de la Habana.

De Ministro de Ceremonias, fungió el R. P. Arcadio Marinas.

El Pontifical se llevó a cabo con la grandiosa pompa que dispone el Libro Pontifical.

Pronunció el sermón de la Resurrección el Muy Ilustre Canónigo Arcediano, Monseñor Manuel Arteaga y Betancourt.

Fué muy celebrado el sermón del ilustre hijo de Camagüey, por el numerosísimo concurso de fieles.

Nutrido conjunto de escogidas voces y la Scolanía de la Iglesia de las Escuelas Pías de Guanabacoa, interpretaron la Misa Segunda Pontifical de Perosi, Panis Angélicus de César Frank y Tantum Ergo de Sancho Marrero.

Después de la Misa se impartió la Bendición Papal a los fieles y se expuso solemnemente el Santísimo Sacramento, que se llevó procesionalmente por el interior del templo.

Tomaron parte en la procesión, el Muy Ilustre Cabildo Catedral, el Seminario Conciliar y los Cofrades del Santísimo, presididos por su rector Hermano José Folch.

Recogida la procesión, el Excmo. y Rvdmo. señor Delegado Apostólico reservó el Santísimo Sacramento.

Se terminaron los cultos en conmemoración a la Resurrección del Señor con el canto del Himno Eucarístico de Sagastizábal.

Toda la parte musical fué acompañada al órgano por el laureado maestro señor Felipe Palau.

Los fieles tributaron cariñoso homenaje al egregio Representante del Papa en Cuba, Monseñor Jorge A. Caruana, quien sustituyó a Monseñor Ruiz, nuestro dignísimo Prelado en los oficios de Semana Santa y Pascua.

Monseñor Ruiz ha alcanzado gran mejoría en la enfermedad que le aqueja.

En breve volverá a sus cotidianas ocupaciones.

Mucho nos alegramos.

Vaya nuestra felicitación al Muy Ilustre Cabildo Catedral y a la Cofradía del Santísimo, por los suntuosos cultos tributados a la Resurrección del Señor.

Un CATOLICO.

EL PADRE P. DELGADO EMBARCA PARA ESPAÑA

El estimado Rdo. P. Pedro Delgado Superior de los P. P. Dominicos partirá para España el próximo día 15 del corriente.

Va el P. Pedro al Capítulo de la Orden que se celebrará en mayo.

Le acompaña el muy estimado P. Fabian Encina.

Lleven feliz viaje y regresen a su amada patria por adopción llenos de felicidad.

El padre Pedro es muy estimado de nuestra sociedad por sus prendas de cultura y caridad.

FIESTAS A JESUS NAZARENO DE ARROYO ARENAS

Día 5 de abril a las seis de la tarde se trasladará en proceción la venerada imagen del Nazareno desde la Iglesia de El Cano a la de Arroyo Arenas.

Día 6 de Abril a las 8 y media misa de comunión armonizada; a las 9 y media misa de ministro a toda orquesta con sermon por Mons. Amigo.

A la seis de la tarde saldrá la venerada imagen en procesión por las calles de Arroyo Arenas.

Son inciertos los rumores de suspensión de estas fiestas, que se celebrarán con la solemnidad de costumbre.

12102 1d 6 Abril.

LA SEMANA SANTA EN EL COLEGIO DE LA SALLE

Invitados especialmente por el Hno. Edmundo Director del Colegio de La Salle del Vedado para asistir a los cultos de la Semana Santa en la capilla del colegio, tuvimos el honor de presenciarlos.

JUEVES SANTO

A las 8 a. m. dieron principio los oficios en los cuales ofició el P. Vicente de los Hermanos en Guatao.

Tuvieron lugar las ceremonias propias de su día con la hermosa ceremonia de la Institución.

Terminada la misa fué llevada procesionalmente la Sagrada Hostia hasta depositarla en el Sagrario.

EL MONUMENTO

Sencillo, pero severo a la vez, lucía bello y hermoso; el Hno. Capraix sacristán del Colegio verificó su labor admirable.

Cientos de flores de variados matices rodeaban al Dios de Amor, ofrendas hechas por los alumnos y familiares.

En la parte superior aparecía un precioso cuadro con el Caliz y la Sagrada Hostia cuyos resplandores, sobre el Sagrario llamaron la atención dando al monumento un aspecto sorprendente.

El Hno. Capraix completó su obra con numerosas arecas y luces.

Durante el día fué muy visitada la capilla por el aristocrático público del Vedado con los alumnos y familiares.

Dieron guardia de adoración al Santísimo los Hnos. de La Salle y muchos exalumnos.

VIERNES SANTO

A las 8 a. m. tuvieron lugar los oficios de este día.

Numerosas familias de la aristocrática barriada hicieron la adoración de la Cruz.

Terminados los cultos tuvo lugar la procesión de retorno al monumento: el palio fué portado por los señores hermanos de La Salle.

Agradecemos al Hno. Admundo su delicida atención y lo felicitamos por los nuevos y hermosos cultos verificados.

Lorenzo BLANCO.

SECCION ADORADORA NOCTURNA HABANERA

El Consejo de la Sección Adoradora Nocturna de la Habana celebrará hoy, a las ocho y media de la noche, junta ordinaria.

La Sección celebrará una Vigilia de propaganda en la Capilla de la Granja Delfín en la noche del sábado 25 al domingo 26 del actual, la cual aplicará en conmemoración al Aniversario de la primera misa de Monseñor Manuel Arteaga y Betancourt, director de la expresada granja.

Oportunamente publicaremos el programa.

PARROQUIA DEL CARMEN

Fiesta mensual de Santa Teresita, día 6 a las 9 misa solemne, sermón, procesión y adoración de la reliquia.

Predicará el Padre José Vicente

NOTA:— Se ha transferido la fiesta a este día porque el día 3 en que debía celebrarse fué Viernes Santos.

R 13067 4-6 Ab.

¿EMULSION?
Sí, un excelente medicamento. Pero asegúrese que sea de SCOTT. No acepte sustitutos.

NOTICIAS CATOLICAS

IRLANDA

Pastoral colectiva. Es la primera pastoral colectiva que desde 1922 dirigen los señores Arzobispos y Obispos de Irlanda a los fieles. Va firmada por el Cardenal McRory, Arzobispo de Armagh y Primado de Irlanda, de los Arzobispos de Cashuel y Tuam y de todos los demás prelados.

En ella hacen un entusiasta llamamiento al pueblo irlandés para preste toda su cooperación posible al Congreso Eucarístico que celebrara en Dublin el año de 1932.

«Ya empieza a alborear sobre nosotros, dicen, el año de 1932 que va constituir un acontecimiento verdaderamente nacional. Pues en ese año va a celebrar Irlanda el décimoquinto Centenario de su gran Apóstol San Patricio, al mismo tiempo que atraerá las miradas y los corazones de los católicos del mundo, naciéndolas converger en las grandiosas ceremonias del Congreso Eucarístico Internacional. Este Congreso, añaden, tiene especial interés para Irlanda, porque él suscita los gloriosos recuerdos de tiempos pasados y sirve a maravilla para avivar la fe de todo irlandés.

Recuerdan el apostolado de San Patricio que implantó la fe católica en Irlanda en el siglo V; esa fe que ha conservado la nación a través de los siglos y en medio de más crueles persecuciones, tan fielmente, que con justicia es mirada con admiración por el mundo católico. Irlanda ha reconocido a Jesucristo como a su Señor y Salvador y le proclamó su Rey divino desde los tiempos de San Patricio. Desde entonces El ha sido el que la ha guiado en los caminos de su historia y el que la ha sostenido en los días de angustia y tribulación.

Sigue luego la Pastoral recordando esos días de persecución sostenida por la fe, y termina este punto con este bellísimo párrafo: « A través de aquel largo invierno de miseria nacional, puede decirse con toda verdad que el alma de Irlanda vivió exclusivamente de la Santa Misa y del santo Rosario. Ella no tenía ni púlpitos, ni iglesias, ni texto sagrado; todo le fué suprimido bajo severísimas penas. Pero el Rey de la Gloria que con ella estaba bajo los velos eucarísticos, suplió todo eso. El fué su alimento en su hambre; cuando Irlanda, privada hasta de sus propias moradas, tuvo que vivir en escondrijos, en ellos hizo Cristo su palacio; en su desnudez y andrajos. El fué su vestidura de gloria; en sus lágrimas. El fué su consuelo; en el destierro su compañero; en la derrota su victoria; arrojado de las iglesias. El convirtió las montañas irlandesas en su templo y allí recibió las adoraciones de Irlanda, como en la oscura cueva de Belén, renovando ante sus ojos en las manos levantadas del sacerdote que ofrecía el santo sacrificio de la misa, los recuerdos y las escenas del Calvario; escenas y recuerdos que la sostenían en sus padecimientos y la hacían concebir la dulce esperanza de que a los dolores de su crucificación habían de seguir un día los gozos del día de Pascua y el triunfo de la Ascensión».

El Templo de las apariciones de la Medalla Milagrosa vióse varios días inundado de fieles de París y de peregrinaciones de Francia y del extranjero, con motivo del Centenario de aquellas apariciones. En el día dedicado a los niños, acudieron más de 25,000 de éstos a postrarse ante la bendita imagen.

DIOCESIS

			Total
Manila	(171)	80	252
Nueva Segovia . . .	(73)	36	109
Nueva Cáceres . . .	(65)	60	125
Cebú	(72)	25	97
Jaro	(132)	70	202
Lipa	(53)	59	112
Calbayog	(71)	42	113
Tuguegarao	(25)	24	49
Lingayén	(52)	13	65
Zamboanga	(20)	10	30
Prefectura de Palawan	(2)		2
Total			1,156

CULTOS DEL CENTENARIO DE SAN ANTONIO DE PADUA

El día 7 del actual se celebrará en la Iglesia de San Francisco, la festividad del **«Cuarto Martes»** en honor del Séptimo Centenario de la Muerte de San Antonio de Padua.

Se ajustará al siguiente programa: A las siete y media de la mañana, Misa de Comunión general. A las 9 a. m. Misa solemne con orquesta y sermón.

Predicará, el R. P. Castor Apráis, Guardián de los Padres Franciscanos de la Habana, quien desarrollará el siguiente tema: **¡Grandeza de los pequeños!**

Después de la Misa procesión bendición a los enfermos y Ejercicio de los Trece Martes.

Por la tarde, a las 5½ Rosario de San Antonio, Ejercicio de los Trece Martes, sermón por el R. P. Fray José Sarasola, Director de la Pía-Unión de San Antonio de Padua, exposición del Santísimo, bendición a los enfermos y veneración de la Reliquia.

Los cultos de la mañana serán aplicados según las intenciones de la señora Elvira Pérez de Errasti.

Y los de la tarde por la señora, Margarita Trotcha, viuda de Crespo.

SEMANA RELIGIOSA

VENEZUELA Y MONS. DOGHERTY

EL CARDENAL DOGHERTY EN VENEZUELA Y LA CONFESION EN LAS CAMARAS BOLIVIANAS.—DOS BOCHORNOSAS ESCENAS POLITICAS

El incidente del Cardenal Dogherty, Arzobispo de Philadelphia en Venezuela es para abochornar a cualquier país, que no fuera uno de los países sudamericanos.

Saludamos al eminente purpurado católico a su paso de descanso por la Habana, ciudad que ha visitado varias veces y de la cual ha llevado siempre las más gratas impresiones, a pesar de que su incógnito riguroso impidiera toda manifestación de respeto hacia su augusta persona por parte de los católicos de Cuba.

Levantó anclas en la Habana el barco que llevaba en su seno al Cardenal Dogherty, considerándolo como el más ilustre de sus pasajeros. Aparte de su categoria de Obispo católico y miembro del Sacro Colegio, el ilustre Príncipe de la Iglesia Católica es uno de los hombres que más ha contribuido en el mundo de hoy a levantar escuelas, institutos y hospitales, que pueden contarse por cientos en Filipinas, en Buffalo y en Pennsylvania.

Pues bien; de pronto, el más ilustre de los pasajeros de aquel vapor convirtióse en un ser moral y socialmente sarnoso, ser humano considerado perjudicial e indeseable en uno de los países en que había de anclar el trasatlántico, en Venezuela, donde pueden entrar los criminales de todas las categorías, pero le está prohibida la entrada a todo sacerdote católico, aún cuando éste porte sobre su testa la más insigne de las condecoraciones del mundo: el capelo cardnalicio.

El Cardenal Dogherty y sus ilustres compañeros no podían desembarcar en Venezuela, ni siquiera como turistas, porque una Ley vigente todavía en el país, impide la entrada de todo sacerdote extranjero.

Idéntica escena acaba de pasar en Veracruz, donde el Abad de Silos, sabio escritor que ha ennoblecido las letras españolas, y que se dirigía a México con la noble y exclusiva misión de realizar determinadas investigaciones científicas, se le prohibió desembarcar, teniendo que regresar a España en el mispo vapor que lo condujo a aguas mexicanas.

Sólo a la presión del barco norteamericano y sin duda el temor inspirado por las banderas de las estrellas que ondeaba en el mástil, cedió el Gobierno venezolano dejando desembarcar al Cardenal norteamericano.

¡Y qué maltratado anda el patriotismo por estas tierras de Sudamérica! ¡Qué triste ha de ser para tanto venezolano y mexicano, boliviano y guatemalteco, y de otras desgraciadas repúblicas del Sur de Río Grande, ver que su bandera, hacia la cual se erige amor ardiente, se convierte en pabellón encubridor de tanta tiranía, de tan vergonzosos desmanes! Una bandera que niega el primero de todos los derechos, el de la libertad de conciencia, que impide a la inmensa mayoría de los ciudadanos organizar sus servicios religiosos, sostener sus seminarios, proveerse de sacerdotes que cuiden de las parroquias, no puede ser la bandera de todos los ciudadanos. ¡Qué triste la condición del ciudadano obligado a ver en su bandera un instrumento de tortura para su conciencia, un paño fúnebre que cubra el túmulo mortuorio levantado a la libertad en el corazón de cada uno de esos ciudadanos! Muchas veces hemos pensado en esto y hemos admitido el patriotismo de esos obispos, sacerdotes y seglares católicos, que así besan con amor el instrumento de su suplicio.

Si algo puede producir la crisis del patriotismo en un país, es la negación del derecho al libre ejercicio de un culto, y más todavía, cuando ese culto es profesado más o menos intensamente, pero al fin profesado por la mayoría del país.

A eso tienden: a matar todo noble patriotismo, las leyes estúpidas y antidemocráticas promulgadas en muchos de estos países con el sólo fin de prohibir o dificultar el desarrollo de la Iglesia Católica.

Y lo que es más incomprensible, obligando ello a reflexionar seriamente a la misma Iglesia. ¿Cómo esas legislaciones hostiles surgen de las iniciativas de hombres bautizados, a veces de hombres que presumen de católicos, hasta de legisladores que recibieron su educación en centros religiosos? Quizás en la América del Sur debiera también adoptarse la posición que la Iglesia Católica ha adoptado en Francia. No preocuparse tanto de vigilar y hostilizar al enemigo; mejor y más eficiente resulta perfeccionar nuestros cristianos, seleccionarlos, incluso en la aplicación de las aguas bautismales, corregir nuestras deficiencias en la formación catequística de nuestros creyentes; no interesarse tanto por la cantidad, que se nos ha podrido en estas tierras, cuidar más de la calidad de los pequeños grupos dentro de las posibilidades morales.

Sólo podrán evitarse hechos tan escandalosos y rebajados como el que acaba de realizarse en Bolivia, donde una Comisión de la Cámara, compuesta de miembros, todos ellos bautizados, que presumen de católicos, han descendido hasta proponer una Ley al Congreso que prohiba la confesión sacramental como un peligro a la tranquilidad pública y un impedimento para el ejercicio de la autoridad civil.

¡Qué vergüenza el que en pleno siglo XX haya legisladores tan indocumentados y poco respetuosos para con la conciencia individual, que se atrevan a despojar a un pueblo del más sagrado de sus derechos individuales, impidiendo que rinda culto a Dios, según las exigencias y los más íntimos requerimientos de su alma!

Los anticlericales, esos bautizados renegados, se han monopolizado la intransigencia y el despotismo, pretendiendo las más de las veces sincerar su conducta en viejas y ya olvidadas historias de la Iglesia Católica. Por no tener consideración, no la tienen ni con la que fué su madre.

¿Por qué no se mira hoy de frente con el corazón libre de todo odio y prejuicio la actuación de la Iglesia Católica en el siglo XX? ¿Acaso los sacerdotes de hoy, los católicos de estos tiempos, han de purgar faltas que todos cometieron, la Iglesia y los Gobiernos, y menos aquéllas que éstos? Todavía corre por el mundo un panfleto publicado por el Gobierno de Calles, lleno de documentos y hechos recogidos del tiempo de la colonia española, y aducidos como justificantes de los atropellos inferidos a la Iglesia Católica de hoy.

¿Es equitativa, ni siquiera decente, esta conducta? Pues ella constituye la norma de pensar y obrar de muchos legisladores, de Sudamérica, que no atreviéndose a afrontar los pavorosos problemas económicos, de Instrucción Pública, de Comunicaciones, de independencia del Poder Civil, del Ejército y de la Marina, se entretienen fungiendo de Obispos traidores a lo Don Oppas, en discutir sobre la confesión, todo porque ello no cuesta dinero y se presta por la mansedumbre que profesan los cristianos, a obtener fáciles victorias.

Mientras, el coloso del Norte atisba, se regodea en nuestras estériles luchas bizantinas, interrumpidas tan solo para firmar los empréstitos, que proporcionan tan suavemente el dinero a esos enemigos de la confesión y de los curas, y en vez de ganarlo con el sudor de su frente, dotando a los países a ellos encomendado de sabios y jugosos planes de industria, agricultura y fomento general de la riqueza.

El día que en Bolivia nadie se confiese y en Venezuela, Guatemala, México y otras Repúblicas no pueda entrar ni siquiera un Cardenal de la Iglesia como turista ¿qué más necesitan?

Pero tenemos esperanzas de que nuestra juventud ha de rectificar; así al menos lo ha hecho en la declaración de principios del Congreso Hispano americano de México, celebrado últimamente, el cual aprobó la siguiente resolución:

«Aceptamos el principio de libertad de conciencia y la efectiva separación de la Iglesia del Estado. Rechazamos la absurda pretensión la cual atribuye al Estado la autorida de determinar la regulación de instituciones religiosas, no importa de qué clase sean éstas. Es absurdo pretender que el Estado pueda dar protección oficial a cualquier denominación en detrimento de otra denominación como es el caso con la campaña protestante que actualmente padece Méjico.

»La intervención de las autoridades públicas ha de limitarse a la parte económica. Jamás y de modo alguno deberá impedir la espontaneidad espiritual del individuo.»

¡Que Dios otorgue a esta juventud esperanzosa, valor para defender tan sacrosantos y hollados principios de libertad librando a Sudamérica de tan bochornosos espectáculos como está ofreciendo al mundo!

H. Chaurrondo, C. M.

VARIOS CULTOS QUE SE ANUNCIAN PARA MAÑANA

En San Francisco, Reina, Pasionistas, Monserrate y Nuestra Señora de la Caridad, solemnes cultos a San Antonio de Padua, por los Trece Martes.

En el templo del Santo Angel, a las 8 a. m. Misa y Comunión en honor a San Cayetano.

UNA SOLA PRUEBA GRATIS
¡¡ ASMATICOS !!
LOFAOL
Sólo una muestra a cada persona mediante la presentación de este periódico. en la Droguería Sarrá. mañana.

Iniciadores y Primeros Mártires de la Revolución Cubana

Por VIDAL MORALES Y MORALES

Al fin se ha visto realizado el deseo de millares de bibliófilos y de cubanos ilustres, de ver publicada nuevamente esta obra, que por estar agoteada desde hace muchos años, era poco conocida apesar de su mérito y los pocos ejemplares que de segunda mano podían conseguirse tenían precio fabuloso.

La Colección de Libros Cubanos, de la que forma el volumen XXIV el tomo I de esta obra, se ha enriquecido añadiendo a la lista ya notable de obras de Cuba, esta de Vidal Morales, que es fuente abundantísima de datos de positivo valer sobre la formación del movimiento revolucionario, sus hombres, sus ideas y la forma en que fueron llevadas a cabo, para hacer a Cuba Libre.

La obra constará de tres tomos, de los que se ha publicado el primero, que lleva una introducción de Fernando Ortiz y una Biografía de Vidal Morales, por D. Rafael Montoro.

Precio de este tomo, a la rústica .. .. $ 1.50
Encuadernado en tela .. .. „ 2.00
Encuadernado en valenciana .. .. „ 3.00

HISTORIA DEL ARTE

En todos los tiempos y pueblos

Por KARL WOERMANN

Es la obra más extensa y mejor documentada de las que se han publicado en todos los tiempos y está formada por seis grandes tomos, con 5.000 páginas y más de SEIS MIL FOTOGRAFIAS. Tipográficamente es orgullo de las artes gráficas españolas y su texto el más autorizado de los conocidos. Los tomos son como sigue: I Arte primitivo, semi-civilizado e Islámico. II Arte antiguo de la periferia mediterránea. III Arte cristiano primitivo y medioeval. IV. Período de Renacimiento de 1400 a 1550, V. Período del Barroco y del Rococó. VI. Arte contemporáneo, hasta el día.

Precio de los seis tomos encuadernados en tapas especiales lujosísimas, en negro y oro inalterable .. .. $ 60.00

¿HOMBRE ARTIFICIAL?

Por D. SANTIAGO RAMON Y CAJAL

En este tomo, el primero de una serie interesante de autores aragoneses, se han recogido tres trabajos literario-científicos del sabio Ramón y Cajal, el primero «La Casa Maldita» presenta el problema de la cultura de nuestro pueblo, mal de ayer y de hoy, que dió siempre origen a graves conflictos. El segundo «A secreto agravio» es un cuento de recia trama y emoción suma y el tercero «¿Hombre artificial»? es un monumento de filosofía en el que se ponen de manifiesto cuestiones de palpitante actualidad y de gran trascendencia.

Precio del ejemplar a la rústica .... $ 1.00

OBRAS DE JUAN LUIS VIVES

La «Nueva Biblioteca Filosófica» acaba de publicar el tomo XLIX que contiene las notables producciones de Luis Vives tituladas «Del socorro de los Pobres» e «Introducción a la sabiduría» dos monumentos filosóficos que honran las letras españolas y que hasta hoy son bien poco conocidos.

Precio del ejemplar a la rústica .... $ 1.20

BIBLIOTECA DE CIENCIAS NATURALES

Por el Prof. Italiano LINO VACCARI

Esta Biblioteca, está formada por cuatro volúmenes que comprenden la Biología y Morfología de los animales y de las plantas, redactados en forma didáctica, clara y amena e ilustrados con numerosos grabados explicativos. Forman una hermosa colección de textos de Historia Natural propios para escolares y para los que deseen poseer una base sólida de conocimientos en esta rama de la ciencia. Los tomos son como sigue:

LOS SERES VIVIENTES.
COMO VIVEN LOS ANIMALES.
COMO VIVEN LAS PLANTAS.
EL HOMBRE, LOS ANIMALES Y LAS PLANTAS.

Precio de cada tomo en 4o. encuadernado en tela .... $ 4.00

"LA MODERNA POESIA"
Obispo 135. Apartado 605. Tel. A-1171. Habana.

"CERVANTES"
Galiano 62. Apartado 1115. Tel. A-4958. Habana.

COMPAGNIE GENERALE TRASATLANTIQUE
VAPORES CORREOS FRANCESES

Bajo contrato postal con el Gobierno Francés. Todos los vapores de esta Compañía atracan a los muelles de San Francisco o Machina.

PROXIMAS SALIDAS:

Para GALVESTON Y VERACRUZ:
«ESPAGNE» .. .. 3 Abril
Para VERACRUZ:
«MEXIQUE» .. .. 3 Mayo
«ESPAGNE» .. .. 3 Junio
«MEXIQUE» .. .. 27 Junio
«ESPAGNE» .. .. 27 Julio

Para CORUÑA, GIJON, SANTANDER, PLYMOUHT y el HAVRE
«ESPAGNE» .. .. 15 Abril a las 12 del día.
«MEXIQUE» .. .. 15 Mayo
«ESPAGNE» .. .. 15 Junio
«MEXIQUE» .. .. 7 Julio
«ESPAGNE» .. .. 7 Agosto

SESIONES DE CINEMATOGRAFO DIARIAS EN LOS VAPORES DE ESTA COMPAÑIA SEGUN CONTRATO CON LA CASA «PATHE».—IMPORTANTE.—Buena comida a la española.— Camareros y cocineros españoles.— LINEA DE NEW YORK AL HAVRE, PLYMOUTH Y BURDEOS. En esta Agencia se expiden pasajes para esta línea, por los lujosos y rápidos trasatlánticos franceses «ILE DE FRANCE», «PARIS» «FRANCE, «LAFAYETTE», «DE GRASSE». «ROCHAMBEAU» etc. etc. Para más informes, dirigirse a:

ERNEST GAYE
O-Reilly número 9. Apartado 1090. Teléfono A-1476. Habana.

EMPRESA NAVIERA DE CUBA, S. A.
APARTADO NUMERO 1641.
Dirección Telegráfica: EMPRENAVE
Claves en uso: A. B. C. 4a. y 5a. Edición. Western Union.
SAN PEDRO NUM. 6. — HABANA
Walkins and Apendix.
TELEFONOS:
A-6236. Pasajes y Fletes.
A-5315. Información General.
A-4730. Departamento de Tráfico.
A-3966. Almacén.
A-5634. Segundo espigón de Paula.
M-2860. Tercer espigón de Paula.

VAPORES EN SERVICIO:—«Presidente Machado», «Baracoa», «Cienfuegos» «Eusebio Coterillo» «Gibara» «Guantánamo» «Habana» «Joaquin Godoy» «Julián Alonso» «La Fé». «Las Villas», «Manzanillo», «Rápido» y «Santiago de Cuba»

PUERTOS DE ESCALA

COSTA NORTE:—Caibarién, Nuevitas, Puerto Tarafa, Manatí (Victoria de las Tunas) Puerto Padre Chaparra (Holguín, Velasco y Bocas), Vita, Banes, Mayarí, Antilla, Preston, Sagua de Tánamo. (Cayo Mambí). Baracoa, Guantánamo y Santiago de Cuba

COSTA SUR:—Cienfuegos, Casilda, Tunas de Zaza, Santa Cruz del Sur, Manopla, Guayabal, Manzanillo, Campechuela, Media Luna, Niquero, Ensenada de Mora y Santiago de Cuba

COSTA NORTE DE VUELTA ABAJO:—Bahia Honda, Río Blanco, Berracos, Puerto Esperanza, Santa Lucía, (Minas de Matahambre) Río del Medio, Dimas, Arroyos de Mantua y La Fé

Jamaica, Kingston; Puerto Rico, San Juan, Ponce, Mayagüez y Aguadilla; República Dominicana, Santo Domingo, San Pedro de Macorís y Puerto Plata; Haití, Aux-Cayes y Port au Prince.

E1075 y E1076 Indt. En.

FOLLETIN 50

VICENTE BLASCO IBAÑEZ

"El Caballero de la Virgen"

(ALONSO DE OJEDA)

NOVELA

(De venta en La Moderna Poesía y Cervantes), Obispo 135 y Galiano 62.

bca, y después otros dos, Zamudio y Valdivia.

Luego, las necesidades militares aconsejaron qu ehubiese un solo jefe. Unos aclamaban a Balboa, y los envidiosos de su naciente gloria, así como los escasos partidarios de Enciso, hablaban de Nicuesa, ya que estaban en su territorio.

En medio de estas luchas llegó a Santa María de la Antigua una armadilla mandada por Rodrigo de Colmenares, que exploraba la costa en buscá de Nicuesa.

Como este Colmenares era gran amigo del gobernador de Castilla del Oro, convenció a los colonos de que debían someterse a la autoridad de Nicuesa por estar en su territorio, y se brindó a conducir en sus buques a dos enviados de la naciente ciudad, para que ofreciesen el mando al desgraciado caballero.

Estaba Nicuesa con los restos de su gente casi próximo a morir en su ciudad de Nombre de Dios, cuando se presentó Colmenares. Est ele traía la noticia d eque los restos de la expedición de Ojeda habían fundado, en el territorio de Castilla del Oro, una ciuda dimportante, pues tal les parecía a todos Santa María de la Antigua, a causa de la abundancia encontrada en ella.

Diego de Nicuesa se parecía a Ojeda en su gran facilidad para olvidar las desgracias y recobrar su altivo orgullo de jefe. Con los víveres de la flotilla improvisó un banquete en aquel fuerte de Nombre de Dios, testigo de tantas miserias. Quería obsequiar como un príncipe a los enviados del municipio de Darién.

Excitado por los buenos manjares, se expresó como en los tiempos que pertenecía a la corte de España. Prometió su protección a los que le escuchaban y los alarmó al mismo tiempo anunciando despojos y castigos cuando tomase posesión de la ciudad de Darién. Además—y esto fué lo peor,—al enterarse de que el oro del cacique Cemaco había sido repartido entre los conquistadores de la ciudad, afirmó que al llegar él exigiría que le entregasen dicho oro, para hacer nuevo reparto.

Al mismo tiempo, Lope de Olano y otros, a quienes Nicuesa tenía presos por haberle abandonado en la costa de Veragua, hablaban secretamente a los dos comisionados de Darién, convenciéndoles del error que cometían al llevarlo a su nueva ciudad. Era, según ellos, avaro y cruel y pensaba arrebatarles el bienestar de que gozaban.

Los dos enviados procuraron volverse a Darién antes que Nicuesa, y así pudieron informar a sus convecinos de lo que se proponía el nuevo gobernador, levantando una gritería de impopularidad contra él

Balboa, hábil político, que había fingido conformarse, poco antes, con el movimiento de opinión favorable para él excitando a todos contra el gobernador, y cuando éste llegó ante la ciudad, la muchedumbre se opuso a que desembarcase, exigiendo que se volviera a Nombre de Dios.

Tal miedo sentía Nicuesa de volver a su colonia, que suplicó ser recibido en la próspera Santa María de la Antigua, sino de jefe, como simple soldado; más sus ruegos resultaron inútiles, y cuando se atrevió a saltar a tierra, vióse perseguido prisionero y juzgado por un tribunal popular.

Balboa, que iba a sucederle como jefe por el voto de todos apiadado de su desgracia, intentó salvarle, pero la muchedumbre mostróse inexorable en el cumplimiento de la sentencia. Según ésta, podía el infortunado Nicuesa volverse a Santo Domingo, pero en el peor de los buques de la colonia, mísero bergantín carcomido por la broma, y con escasos víveres.

Diez y siete partidarios fieles se prestaron a seguirle en su desgracia. El primero de Marzo de 1511, el gobernador de Castilla del Oro se lanzaba a los peligros de Océano en el más inaceptable de los barcos. Y nadie supo más de él. Tragóse el mar Caribe la destartalada nave, guardando para siempre el misterio de cómo ocurrió tal desgracia.

En la ciudad de Santo Domingo se dió por cierto el naufragio de Nicuesa al llegar, meses después, la noticia de su embarque forzoso.

Don Alons ode Ojeda habló de este trágico suceso a sus amigos, cada vez más escasos, con una expresión friamente resignada.

—Siendo mozos los dos—dijo—y viviendo en España, a él le anunciaron que iba a morir en el mar y a mi que moriría de hambre.

Pronto olvidó dicho suceso. ¿Qué podía importarle una muerte más?... El había vivido siempre en familiaridad con la muerte.

Otros episodios de la vida colonial ocupaban su atención.

Al enterarse el virrey de que vivían en Jamaica el pirata Talavera y los restos de su cuadrilla, enviaba un buque con un destacamento de soldados para que los trajesen a Santo Domingo.. Iban a juzgarlos por el robo del buque del genovés y la muerte de algunos de sus tripulantes.

El juez mayor de la isla hizo comparecer a don Alonso de Ojeda como testigo de las fechorías de Bernardino de Talavera, primer pirata que se había conocido en el Nuevo Mundo.

Se abstuvo el desgraciado caballero de relatar lo que estos forajidos le habían hecho sufrir.

—De todos modos—dijo a sus amigos— que hable yo o no hable contra ellos recibirán el castigo que merecen. Me inspiran compasión, pensando en lo mucho que sufrieron para salvarse de aquella ciénaga de Cuba. Nunca se verá en el mundo padecer tanto unos hombres para acabar muriendo en la horca.

Talavera y los suyos fueron ajusticiados. Queraban aún en la ciudad amigos de ellos, aventureros de la peor especie, que con el deseo de rehabilitar su memoria los describían como unos inocentes, atribuyendo su sentencia a las acusaciones de Ojeda. Algunos de éstos sentíanse ofendidos por la altivez con que don Alonso repelía sus aproximaciones e intentos de familiaridad en las Cuatro Calles. Además le veían cada vez más enfermo, arrastrando un poco la la pierna herida, minado interiormente por el veneno de aquel flechazo tan bárbaramente curado. ¿Por qué no matar a este hombre famoso en otros tiempos por su valor y su ligereza de manos?...

Ya no le creían el combatiente ágil que hería siempre y al que nadie había podido hacer sangre. Después del flechazo y de verse abandonado por aquella protección sobrenatural que le sacaba incólume de los combates, todos podían atreverse con él... Y una noche, cuando volvía desde el centro de la ciudad al bohío que habitaba con la india Isabel y sus tres pequeños mestizos, se vió atacado por más de una docena de dichos individuos.

Aún guardaba su antigua agilidad, y antes de que le rodeasen, hiriéndole a la vez de frente y por la espalda, dió un salto para apoyarse en una tapia y tiró de su espada.

La chusma traidora creyó que el triste y desalentado héroe se desdoblaba como en los tiempos de su juventud. Se imaginaron todos ellos tener enfrente a varios don Alonso de Ojeda: cuatro, ocho, doce enemigos.... Y cuando empezaron a retroceder, heridos o apaleados por aquella espada múltiple don Alonso siguió tras ellos un gran trecho, acuchillando por detrás a los menos ligeros.

Esta fué la última victoria del Caballero de la Virgen.

Limpiando luego su espada, sucia de sangre, en las hojas de un árbol, siguió adelante hasta su bohío, se quitó la capa, encendió una lámpara rústica, cuya mecha estaba empapada en aceite de coro, y tomando una pluma de ave empezó a escribir en un gran cuaderno de papel, la mitad de cuyas páginas estaban ya cubiertas de rojizas líneas.

Don Alonso, para entretener sus soledades, se había hecho escritor.

IV

Donde el orgulloso héroe escribe un libro que no se publicó nunca, y toma sus disposiciones para que le pisen eternamente todos los habitantes de Sto. Domingo

Amaba Ojeda con preferencia las horas de la noche, por ser las de mayor soledad, aislándose durante ellas del trato con los hombres. Cada día iba en aumento su aversión hacia

M.E.C.D. 2016

ANUNCIOS CLASIFICADOS DE ULTIMA HORA

ALQUILERES

A-1. Habana.

EN ANGELES 16, altos, alquilo una hermosa habitación grande, clara y fresca, propia para familia, muy barata.
A1 13127 5 ab 8

SE ALQUILA en $30, Carmen 10 entre Belascoaín y Lealtad, sala, comedor, tres cuartos grandes, patio, mucha agua, de una sola planta, cocina y servicios. Informan, Lealtad 238, A-2689 y U-2256.
A1 13133 5 ab 8

ALQUILO casa una planta, Desagüe 67 entre Oquendo y Franco, sala, comedor, dos cuartos, baño, patio, cocina, alquiler, 30 pesos, llaves: Franco A esquina Desagüe.
A1 13147 5 ab 10

OPORTUNIDAD. Primer piso, bien venilado, cuatro habitaciones. Sala, recibidor, comedor al fondo, cuarto criado en la azotea, precio, $55. Concordia 131. Informan, teléfono A-3335.
A1 13208 5 ab 8

OBRAPIA NUMERO 51

Entre Habana y Compostela, se alquilan los bajos de esta hermosa casa, divididos en dos locales para amlacén; uno grande y otro pequeño; ambos con servicios completamente independientes, pudiendo comunicarse si así interesase; las llaves en la panadería La Caoba, Obrapía número 42; informes, San Pedro número 6; teléfono A-9619.
A1 13179 5 ab 13

ESCOBAR No. 102

entre Neptuno y San Miguel, próximas a terminarse las reparaciones generales, lechadas y pinturas de esta hermosa casa, se alquila el alto y el bajo juntos o por separado. Cada uno consta de sala, saleta, comedor al fondo, seis dormitorios, cuarto de baño, dos cuartos y servicio para criados. Puede verse a horas laborables. Informan en San Pedro número 6, teléfono A-9619.
A1 13186 5 ab 13

AVE. DE LA REPUBLICA

(San Lázaro) números 154-156, entre Aguila y Blanco. Se alquilan el primero y segundo pisos de esta moderna casa. El primero cuenta con sala, dos dormitorios, baño intercalado y cuarto y servicio de criados. El segundo consta de sala, saleta, comedor, tres dormitorios, baño intercalado, cuarto y servicio de criado. Cuenta con bomba para elevar el agua. Las llaves en la casa del fondo por Malecón, piso alto. Informan, San Pedro número 6. Telf. A-9619.
A1 13176 5 ab 12

PERSEVERANCIA 48, bajos, modernos, sala, comedor, dos habitaciones, baño, cocina de gas, $45. Informan, F-2313. Llaves en la misma de 1 a 5.
A1 13198 5 ab 9

LEALTAD Y LAGUNAS

En los altos de la bodega se alquilan dos magníficas casitas; una tiene dos departamentos, baño lujoso, cocina y calentador de gas, nevera y cuarto de criados en la azotea; la otra casita sólo tiene un departamento, baño lujoso, etc., precios razonables. La llave en la bodega, M-3032.
A1 13221 5 ab 9

MALECON 338

Entre Belascoaín y Gervasio, un segundo piso compuesto de terraza, sala, saleta, cuatro grandes cuartos, baño completo, cocina y calentador de gas, cuarto y servicios de criados, agua abundante, se exigen referencias, M-3032.
A1 13222 5 ab 9

HABANA No. 183

Se alquilan los pisos bajos de esta hermosa casa con comodidad para numerosa familia y con servicio y habitación independiente para servidumbre; las llaves en la bodega de la esquina de Merced. Informes, San Pedro número 6, A-9649.
A1 13184 5 ab 13

O'REILLY No. 22

Se alquila este hermoso piso alto, con diez habitaciones y demás servicios para familia; las llaves en el almacén de víveres finos del frente; informan, San Pedro número 6, A-9619.
A1 13185 5 ab 13

CRISTO No. 2

Se alquilan el bajo y el alto de esta casa con comodidades para regular familia. Las llaves e informes, en S. Pedro número 6. Telf. No. A-9619 Dr. Arturo A. Vázquez.
A1 13186 5 ab 13

SAN PEDRO Nos. 24-26

Se alquila el hermoso alto izquierda de esta casa, frente a la brisa y a la plazoleta de Luz, cuenta con comodidades para larga familia, bufete, consultorio, consignación de vapores, et., ect; dotado d eagua en abundancia y cuatro amplias habitaciones en la azotea, las llaves e informes en San Pedro número 6, doctor Arturo A. Vázquez, teléfono A-9619.
A1 13181 5 ab 5

CARLOS III ESQ. A ESPADA

Se alquila hermosa y sólida nave donde estuvo instalada la casa Ballesteros, dotada de todos los adelantos y facilidades para industria de importancia. Se escuchan proposiciones para todo el local, altos y bajos, o parte de unos y otros. Las llaves e informes en San Pedro número 6, teléfono A-9619.
A1 13182 5 ab 12

SOL No. 34

Se alquila esta casa con cuatro habitaciones altas y cuatro bajos, sala, saleta, gran patio y azotea al frente, la llave en el bar de la esquina de Cuba. Informes en San Pedro número 6, teléfono A-9619.
A1 13183 5 ab 17

A-2. Vedado y Príncipe.

SE ALQUILAN los bajos de la casa, calle K esquina a 11, con sala, saleta, cinco cuartos, dos baños, comedor, pantry, cocina, garage y dos cuartos de criados. Telf. F-2115.
A2 13145 5 ab 12

ALQUILO elegante residencia moderna, terminada pintar, calle 15 entre 8 y 10. Abajo: jardín, portal, vestíbulo, sala, living-room, escritorio, baño, comedor, repostería, cocina, cuarto criada con baño, gran patio con lavadero, garage dos máquinas, cuarto chauffeur y baño. Altos, escalera mármol, recibidor, cinco cuartos, dos baños completos y dos terrazas, pisos mámol, acera sombra, puede verse hasta las 4. Informan, Telf. F-5719.
A2 13125 5 ab 8

VEDADO. Se alquilan los modernos altos de 21 entre 6 y 8 con 4 cuartos, 2 baños y demás comodidades. Llave en los bajos. Informan, F-4383.
A2 73202 5 ab 7

CALLE 23 No. 433

Entre 6 y 8, Vedado. Se alquila el hermoso piso alto de esta moderna casa, compuesto de sala, saleta, dos comedores, siete dormitorios, dos baños intercalados, gran cocina, dos cuartos y servicio de criados, garage para una máquina y entrada independiente para el servicio. Las llaves en el piso bajo. Informes, San Pedro número 6, teléfono A-9619.
A2 13177 5 ab 13

CASA CALLE 6 No. 16 Ent. 9 y 11

Terminadas las reparaciones generales, lechadas y pinturas, se alquila esta hermosa casa a precio de situación. Se compone de sala, saleta, gran comedor, seis dormitorios, cuarto de baño, dos cuartos y servicio para servidumbre. Garage para una máquina. Las llaves en el número 14. Informan en San Pedro número 6, teléfono A-9619.
A2 13178 5 ab 8

A-4. Marianao y sus Repartos.

SE ALQUILA en Ampliación de Almendares, calle 11 casi esquina Avenida 7a., a dos cuadras del tranvía, un chalet con jardín, portal, sala, comedor, tres habitaciones, baño intercalado, cuarto y servicio de criados y garage. Precio módico. A-3273.
A4 13114 5 ab 7

ALQUILERES

IMPORTANTE a las familias. Se alquilan chalets a $16 y $17. Jardín, portal, sala, dos cuartos, comedor, cocina, servicio sanitario, abundante agua, patio cementado; también lquilo accesorias con tres departamentos amplios, a $10. Informes, Carlos Lage, Armas 5, reparto La Clarisa, a dos cuadras del paradero, frente al tejar Toledo. Comunicaciones, Zanja-Galiano Marianao-Parque Central; Marianao-Calle Aguila; Vedado-Santa Ursula; a 5 cuadras del Hipódromo
A4 13168 5 ab 12

A-5. J. del Monte y Víbora.

LA CASA MAS FRESCA DE LA CIUDAD VILLA TIBI-DABO

En lo más alto de la Loma del Mazo, calle Carmen esquina a Luz Caballero, se alquila el hermoso chalet de dos plantas, terminado de pintar, jardines y garage; sala, hall, seis grandes habitaciones en la planta principal. Comedor, cocina, pantry y cuartos de criados. La casa más fresca de la ciudad. Informan: Manuel Fernández, Telf. A-4019. La llave, en la casa de al lado. Precio muy barato.
UH A5 C. I. 2 Marz. Indf.

B-1. Casas-Apartamentos.

APARTAMENTO en casa nueva. Se alquila con frente a la calle, en altos. Sala, dos cuartos, baño completo, cocina, en $30. Maloja 87 entre San Nicolás y Manrique.
B1 13215 5 ab 8

B2. Locales y Naves.

LOCAL, se alquila en Consulado esquina a Refugio. Informan, F-2115.
B2 13146 5 ab 11

DAMAS No. 47

Preparada para taller de lavado, a lo que siempre estuvo dedicada, se alquila esta casa a precio de situación. Las llaves e informes en San Pedro número 6, teléfono A-9619.
B2 13187 5 ab 13

B-4. Habitaciones.

OBISPO 54, segundo piso, alquilo dos habitaciones amuebladas, juntas o separadas(baratas, hay teléfono.
B4 13149 5 ab 15

W. Arrendamientos.

ARRIENDO finca de 10 a 15 caballerías, que esté situada entre San José de las Lajas y no más allá de Matanzas. E. Betancourt. Novena número 35, Víbora. Telf. A-2553. Habana.
W 13230 5 ab 8

SE SOLICITAN

S-1. Criadas y Criados.

SE NECESITA un buen criado de mano con recomendación, sueldo, $35, y una criada para habitaciones, $25. Informan, Compostela 58, baojs.
S1 13141 5 ab 7

SOLICITO criada española, fina, de 25 a 35 años, que sepa servir mesa a la rusa y tenga buenas referencias. $25. Vedado, calle 15 número 380 entre 2 y 4. Venga después de las 9.
S1 13129 5 ab 7

S-12. Solicitudes Varias.

SOLICITAMOS personas tengan libros usados. Compramos en todas cantidades. Llame en seguida I-6132. Vamos inmediatamente por lejos que sea. I-6132. No tenga pena; dinero en mano.
S12 13113 5 ab 12

SE OFRECEN

O-1 Criadas y Criados.

DESEA colocarse joven española para cuartos y costura o criada de mano, tiene referencias, M-7709.
O1 13174 5 ab 8

DESEA colocarse una muchacha española para criada de mano, tiene referencias, desea casa buena, teléfono U-6603.
O1 13148 5 ab 7

SE DESEA colocar joven española de criada de mano, en casa de moralidad, lleva tiempo en el país, sabe cumplir con su obligación, tiene buenas referencias, FO-7397.
O1 13156 5 ab 8

UN BUEN criado de mano y ayuda de cámara, se ofrece con excelentes referencias de familias distinguidas, sale al exterior si es necesario. Telf. M-5752.
O1 13157 5 ab 7

JOVEN española se ofrece para cuartos o criada de mano, entiende de costura, sabe lavar y planchar bien. Telf. M-9560.
O1 13154 5 ab 7

JOVEN española se ofrece para los quehaceres de matrimonio solo o casa de corta familia, cocina a la española y criolla. Telf. M-9560.
O1 13155 5 ab 7

SE DESEA colocar una muchachita de quince años, española, criada de mano, desea casa de corta familia, buenas referencias. Informan, I-7432.

DOS JOVENES españolas desean colocarse de criadas de mano o para habitaciones, tienen referencias, teléfono FO-1754.
O1 13152 5 ab 8

DESEAN colocarse dos muchachas de criadas de mano o de cuartos, manejadoras, lavan ropa fina, tienen referencias de la casa que han trabajado. F-2240.
O1 13163 5 ab 7

UNA JOVEN española desea colocarse de criada de mano, cuartos o comedor, sabe servir a la rusa, tiene buenas referencias. Informan, teléfono U-8678. Josefa.
O1 13164 5 ab 7

SE OFRECE criada española para cuartos y coser, sabe lavar y planchar ropa fina, también sabe servir la mesa y tiene exceletnes referencias. Telf. A-3343.
O1 13131 5 ab 7

DESEA colocarse criado de mano, peninsular, experimentado todo servicio fino, tiene referencias de casas conocidas. También un joven segundo criado, jardinero y otros trabajos. Telf. A-4792.
O1 13139 5 ab 7

CRIADO español, acostumbrado al buen servicio, desea colocarse, da referencias de casas ocnocidas donde estuvo durante 6 años, M-3070.
O1 13171 5 ab 7

SE DESEA colocar una joven peninsular para criada de mano, tiene buenas referencias donde ha trabajado, informan, teléfono A-2052.
O1 13189 5 ab 7

SE DESEA colocar una muchacha española para comedor o de cuartos, tiene buenas referencias y sabe cumplir con s uobligación, teléfono A-1727.
O1 13188 5 ab 7

ESPAÑOLA activa, con buenas referencias, sabiendo su obligación, desea colocarse para cuartos o comedor, lo mismo para viajar y práctica en el giro de hotel. U-5777.
O1 13128 5 ab 7

DESEA colocarse una joven española de criada de mano o manejadora, tiene buenas referencias, avisar teléfono A-6011, Las Delicias, Línea y 12. Vedado. Antonio.
O1 13110 4 ab 8

CRIADO de mano, joven, español, desea colocarse en casa particular, tiene buenas referencias donde trabajó, práctico en sus obligaciones y en servicio a la rusa. M-8163.
O1 13126 5 ab 8

SE DESEA colocar una jove nespañola para criada de mano, si es matrimonio solo cocina y limpia, tiene buenas referencias, no duerme en la colocación ,teléfono F-2084.
O1 13134 5 ab 7

SE OFRECEN

SE DESEA colocar una criada de color, es para cocinar en casa seria, sabe cumplir, es del país, llame usted teléfono F-3816.
O1 13124 5 ab 7

JOVEN española, práctica de criada en todo el buen servicio, se ofrece para criada de cuartos o de mano, sabe lavar y planchar ropa fina de señora, tiene buenas referencias de buenas csaas donde trabajó, teléfono F-5884.
O1 13144 5 ab 8

UNA ESPAÑOLA desea colocarse para limpiar y cocinar a una corta familia sin niños, lleva tiempo en el país, sabe su obligación. Telf. U-6527.
O1 13143 5 ab 7

SE DESEA colocar una joven española de criada de mano y para coser, es formal, da referencias, teléfono M-5142.
O1 13223 5 ab 7

DESEA colocarse una joven española para cuarto o criada de mano, tiene buenas referencias de las casas que trabajó. Telf. M-1431.
O1 13217 5 ab 7

SE DESEA colocar una joven española de criada de mano o de cuartos, sabe su obligación y tiene referencias, teléfono F-3786.
O1 13191 5 ab 7

DESEA colocarse un joven español de criado de mano o jardinero, sabe trabajar y no tiene pretensiones, tiene buenas referencias de casas particulares. Informan, teléfono U-4983.
O1 13192 5 ab 7

SE OFRECE muchacha española con referencias inmejorables, práctica en servir a comedor, sabe coser y lavar ropa fina, no tiene inconveniente en salir de la Habana. Llame al teléfono M-7122.
O1 13121 5 ab 7

SE DESEA colocar una muchacha para criada de cuartos o de comedor, tiene buenas referencias y lleva tiempo en el país, F-1374.
O1 13190 5 ab 7

DESEA colocarse joven española, buena criada de mano, manejadora o cuartos, tiene referencias de buenas casas; en la misma una excelente cocinera, o cocinar y limpiar a corta familia, teléfono A-4792.
O1 13138 5 ab 7

SE DESEA colocar una española de criada de mano o de cuartos, sabe coser un poco, tiene referencias, teléfono F-3187.
O1 13116 5 ab 7

SE DESEA colocar una joven española de criada de mano o manejadora, cumple con su obligación. Informes al teléfono I-5886.
O1 13212 5 ab 7

SE DESEA colocar una joven española para limpiar y entiende de cocina, tiene buena presencia y con referencias. Informan, F-2007.
O1 13211 5 ab 7

SE DESEA colocar una joven española con muy buenas referencias, para criada de mano o manejadora, entiende bastante de cocina. Informan en teléfono M-4481.
O1 13210 5 ab 7

DESEA colocarse una muchacha española de criada de mano, sabe lavar y planchar. Informan, teléfono U-6659.
O1 13209 5 ab 7

JOVEN española se ofrece para sirvienta, sabe coser y servir a la rusa, tiene referencias. Telf. FO-3272.
O1 13196 5 ab 7

JOVEN español, se ofrece de criado para comedor o jardinero o portero; igual limpio máquinas; soy cumplidor y tengo excelentes referencias, José. F-5172.
O1 13225 5 ab 7

SE DESEA colocar una española de mediana edad para cuartos o comedor o manejadora, sabe cumplir con su obligación, no tiene pretensiones, llamen al teléfono FO-1025, Calzada de Columbia y Miramar.
O1 13200 5 ab 7

JOVEN española desea colocarse para corta familia, entiende de todo, sabe cumplir con sus obligaciones, tiene buenas referencias. Informan, teléfono M-3044.
O1 13199 5 ab 7

SE DESEA colocar una joven española de criada de mano, desea casa de moralidad, sabe trabajar, lleva tiempo en el país ,tiene quien la recomiende. Telf. A-1412.
O1 13197 5 ab 7

SE DESEA colocar una joven española de criada de mano o comedor, es formal y trabajadora, sabe cumplir con su obligación, y tiene referencias, teléfono A-0502.
O1 13119 5 ab 7

UN JOVEN español, buen criado de mano, desea colocarse, está acostumbrado a trabajar en casas finas, sirve a la rusa, tiene buenas referencias. Informan, U-5902.
O1 13229 5 ab 7

DESEAN colocarse dos jóvenes españolas para criadas o manejadoras, son cumplidoras y tienen referencias, informan teléfono I-4650. Preguntar por Juan.
O1 13227 5 ab 7

ESPAÑOLA joven desea colocarse de criada de mano, entiende un poco de cocina, es formal y muy trabajadora, tiene inmejorables recomendaciones de buena familia donde ha trabajado tres años. Informes, teléfono I-7402.
O1 13226 5 ab 7

O-2. Cocineras y Cocineros.

AN ENGLISH and Spanish speaking girl seeks postiion with spanish or american family as cook or room cleaner, does sewing. Call Catalina, teléfono FO-2702.
O2 13173 75 ab 8

SE OFRECE cocinera en general, es de mediana edad, puede ir a los repartos, preguntar por María, desea casa de moralidad, M-5895.
O2 13172 5 ab 7

SE DESEA colocar una señora española para cocinar y limpiar, es limpia y trabajadora, tiene buenas referencias, teléfono M-7508.
O2 13142 5 ab 7

SE OFRECE una joven española para cocinar y limpiar, sabe cumplir con sus deberes. Informan en el teléfono U-6640, tiene referencias.
O2 13169 5 ab 7

SE OFRECE cocinera española, mediana edad, ayuda a la limpieza, duerme en la colocación, va a los repartos, tiene buenas referencias, teléfono A-3343.
O2 13130 5 ab 7

DESEA colocarse cocinero joven, español ,muy limpio y económico, muy trabajador y serio, tiene referencias si las desean; muy cumplidor y no tiene pretensiones, pruebe y se convencerá. Llámelo al Telf. A-4114.
O2 13153 5 ab 8

SE OFRECE una señora española, para cocinar y limpiar para corta familia, tiene buenas referencisa, y no duerme en la colocación, teléfono M-9578.
O2 13162 5 ab 7

SE OFRECE una joven española para cocinar y limpiar para cort afamilia o para criada, tiene buenas referencias. Informan, teléfono M-9578. Elisa.
O2 13159 5 ab 7

SE DESEA colocar una joven española para cocinar y limpiar a matrimonio solo o corta familia. Informan, F-4414.
O2 13203 5 ab 7

COCINERO repostero, pastelero, práctico, no existe economía sin tener confianza en su trabajo, especialidad en cocina española y criolla, hombre solo, joven, blanco, buenas referencias. Informan, Dragones 42, café, teléfono M-4641.
O2 13151 5 ab 7

SE DESEA colocar una joven española para cocinar o limpiar, sabe cocinar bien y tiene referencias, duerme en la colocación. Telf. F-2084.
O2 13135 5 ab 7

DESEAN colocarse dos jóvenes españolas para cocinar y limpiar; otra para criada de mano o cuartos, tienen buenas referencias. Telf. M-3628.
O2 13122 5 ab 7

JOVEN española se coloca para cocinar y limpiar con referencias. M-2464.
O2 13219 5 ab 7

SE OFRECEN

SE DESEA colocar una joven española para cocinar. Tiene referencias. Sabe su obligación. Telf. M-3776.
O2 13214 5 ab 7

SE OFRECE muy superior cocinera cubana, de color, sabe de repostería y trabaja en repartos, otra, cocinar y limpiar o criada, ambos con superiores referencias, M-7122.
O2 13122 5 ab 7

SE DESEA colocar una muchacha española para cocinar y limpiar, tiene buenas referencias, teléfono A-3164.
O2 13115 5 ab 7

SE OFRECE cocinera del país, con magníficas recomendaciones de buenas casas. Telf. U-5192.
O2 13194 5 ab 7

SE OFRECE una superior cocinera repostera, española, lleva tiempo en el país, está práctica en toda clase de comidas, tiene referencias de buenas casas, desea casa de moralidad, duerme en la colocación. M-9247.
O2 5 abr 7

DESEA colocarse una joven española para cocinar, sabe de repostería, si es matrimonio solo, para cocinar y limpiar. Tiene buenas referencias. Teléfono M-4735.
O2 13195 5 ab 7

O-3. Manejadoras.

MANEJADORA desea empleo o limpieza de habitaciones y coser, una sola cosa ,tiene referencias, F-5996.
O3 13120 5 ab 7

SEÑORA española, de mediana edad, cumplidora y moralidad, se ofrece de manejadora, con certificado de Sanidad, prefiere niño de meses, sabe esterilizar leche. Telf. U-4942.
O3 13117 5 ab 7

SE DESEA colocar una joven española de manejadora o criada de mano, entiende de cocina, tiene referencias. Telf. A-3752.
O3 13220 5 ab 7

JOVEN española, desea colocarse de manejadora, tiene buenas referencias y carnet de salud, es cariñosa. Teléfono U-1179.
O3 13228 5 ab 7

O-6. Choferes.

SE DESEA colocar un chofer en casa particular o de comercio, 6 años de práctica, sin pretensiones, para más informes, teléfonos F-6061, M-5172.
O6 13206 5 abril 7

SE OFRECE chófer español experto en toda clase de máquinas y mecánica, sin pretensiones, tiene recomendación de casas conocidas particulares de mucho tiempo. Telf. A-4792.
O6 13140 5 ab 7

CHOFER joven, español, desea colocarse en casa particular o comercio, tiene referencias. Informan, Infanta 72, garage, teléfono U-6476. Preguntar por Manolo.
O6 13136 5 ab 8

CHOFER español, joven, soltero, se ofrece para casa particular o del comercio, tiene buenas referencias, sin pretensiones. Informan en el teléfono FO-2618. Bodega.
O6 13218 5 ab 7

CHOFER español experimentado en toda clase de máquinas y mecánica, desea colocarse en casa particular o de comercio, sin pretensiones y con referencias de casas conocidas, teléfono F-2135.
O6 13118 5 ab 8

DESEA colocarse un español chófer, en casa particular o comercio, tiene buenas referencias y trabaja cualquier máquina. Telf. U-6747.
O6 13224 5 ab 8

O-7. Costureras, modistas y sombreras

MODISTA, se ofrece una mulatica joven, corta, cose y borda, no tiene inconveniente en hacer alguna limpieza, F-4427.
O7 13205 5 ab 7

MODISTA. Se hace cargo de toda clase de costura, cose y recoge a domicilio, corta por figurín. Teléfono A-9457.
O7 13213 5 ab 11

O-12. Ofertas Varias.

SE COLOCA un matrimonio español con buenas referencias donde na trabajado, ella de cocinera o de cuartos o criada de mano, él entiende de jardín o trabajador de casa o finca, no importa ir al campo, juntos o separados, I-1223.
O12 13165 5 ab 7

SE OFRECE un español para el cuidado de finca, es agricultor, y crías de animales, buenas referencias. Informan, I-7561.
O12 13150 5 ab 7

DESEA colocarse muchacho joven, español, 20 años, para comercio o casa particular, para cualquier trabajo, tales como limpieza, mandados o cosa análoga, cumple bien y puede dar referencias de las casas donde trabajó. Informan, Telf. FO-1616.
O12 13201 5 ab 7

X- Agencias de Colocaciones.

AGENCIA La Estrella. Ofrecemos buenas cocineras, criadas, manejadoras, lavanderas, camareras, sirvientas de clínicas, las tenemos de todas las nacionalidades y con buenas referencias, Crespo número 13 A, altos. Telf. M-9578.
X 13158 5 ab 8

LA CUBAN AMERICAN EMPLOYMENT OFFICE

Envía a usted cualquier clase de empleado que necesite con sueldos de situación. Telf. A-3343.
X 13132 5 ab 8

SE COMPRAN

C-1 Casas

SE COMPRAN PROPIEDADES LIBRES ó MUY LIGERAMENTE HIPOTECADAS NO las muy gravadas TELF. A 4356 M 6263
C1 1313 5 ab 12

C-2. Solares.

COMPRO al contado, solar en Miramar de $3,000 a $4,000. F-1476.
C2 13207 5 ab 8

SE VENDEN

V-2. Solares.

VERDADERA GANGA. Alturas Río Almendares, vendo esquina, mil varas, Avenida América, frente Conde Rivero, 6 pesos. También la mitad, $6.50 vara. Oficina: Marrero. Aguiar 72. A-7672.
V2 13060 4 ab 8

COCINERA buena y criada, cocinar y limpiar, se ofrecen; en la misma buena criada de mano, referencias, M-3070.
V2 13170 5 abr 7

V-4. Establecimientos.

VENDO Chevrolet turismo del 29, el más bonito y mejor preparado de la Habana, puede verse de 2 a 3, Habana y Empedrado, teléfono M-4613. Precio, 375 pesos.
V4 13204 5 ab 13

3 GRANDES PERIODICOS POR 1.60 Al mes DIARIO DE LA MARINA INFORMACION y ORBE : Llame al A-2425

SE VENDEN

V-8. Instrumentos de Música.

SE VENDE un magnífico piano Melodigrand, de poco uso, y una vitrina de comedor, se dan muy baratos por no necesitarlo, reparto La Sierra, Marianao, calle 3 esquina a 4, teléfono FO-3305.
V8 13111 5 ab 8

Z- DINERO E HIPOTECAS

HIPOTECA, tomo $14,000 al 9 o|o. de una propiedad que costó $38,000, por dos años. Agustina número 3, entre Lagueruela y San Miguel, teléfonos I-5754 o X-2847.
Z s t 13160-61 5 ab 7

ENSEÑANZAS

E-5. Profesores.

CLASES de instrucción primaria, segunda enseñanza y preparatoria, profesoras titulares, corte y costura, métodos modernos. Calzada Luyano 130 entre M. Pruna y Juan Alonso, precios módicos.
E5 13216 5 ab 9

Premio Especial de Fertilidad Eugénica

Grupo formado por la familia del Sr. Aurelio Lopoldino Echevarría y de la Cruz, s uesposa María Ana Ríos Barrlos, y los diecisiete hijos de este matrimonio, residentes en la finca «Aspiro», en el barrio de Santa Cruz de los Pinos, Término Municipal de San Cristobal.

Esta numerosa familia obtuvo el primer premio especial de mil pesos, donado por la Maltina Tivoli, en el Concurso Nacional de Fertilidad Eugénica celebrado por la Secretaría de Sanidad.

Fotografía enviada por nuestro Corresponsal en Taco-Taco, Sr. Demetrio Sandin.

CRONICA SOCIAL

RESTABLECIDA

Afortunadamente se encuentra ya fuera del peligro en que estuvo en los primeros días de la semana última, mi adorable madre.

Acierto feliz ha sido el alcanzado por el Dr. Rafael Boza Mesa, médico tan reputado como modesto que presta sus servicios en el Sanatorio de La Esperanza.

Al consignar esta nueva, doy las gracias a los numerosos amigos que se han interesado por el estado de la enferma.

ESTA TARDE

Fiesta en el Magnetic Sport Club, de 4 a 10 de la noche, que titularon Tarde de Casino.

Hubo juegos de distracciones varias para las asociadas y jóvenes.

Muy agradables fueron las horas que como ensayo del gran baile titulada Los Mamarrachos, que anuncian para la noche del día 25.

EN EL VEDADO

Señala un baile de disfraz para la noche del 18, la sociedad Jóvenes Amigos.

En sus salones de 11 y 10.

Será un éxito.

JOVENES DEL VALS

Para el domingo 12, prepara esta sociedad una fiesta bailable como Homenaje al Danzón.

Mucho embullo existe para esta demostración que cuadra a la juventud con simpatías bien manifiestas.

JONIA SPORT CLUB.

Esta nueva y simpática asociación que impulsa el Sr. Joseíto Romero y la gentil Srta. Teodora Centeno, organiza una verbena para el mes de Julio.

UNA JIRA

La da en La Tropical, la sociedad Liceo Musical de Redención.

En la tarde del día 13.

Tocarán sextetos y orquestas.

ANTILLA SPORT CLUB

Grandiosa la fiesta celebrada en la noche del sábado, en honor de las señoritas y jóvenes que tomaron parte en la espléndida verbena que ofrecieron ha poco.

Muy lucida y muy concurrida les resultó en su nueva y magnífica casa de Luz y Delicias.

LOS MAMARRACHOS

Baile que con ese caprichoso título verificaron anoche en la sociedad Liceo Musical de Pogolotti.

Buen resultado obtuvo por la concurrencia que a ella afluyó.

EN ARROYO ARENAS

Grandes fiestas religiosas y sociales se efectúan por la tarde en ese lugar de cita por el milagro que Jesús Nazareno dispensa a cuantos de él lo imploran reverentes.

Allí estarán nuestras principales familias.

Alberto Coffigny ORTIZ

LA VOZ DE LA CONCIENCIA

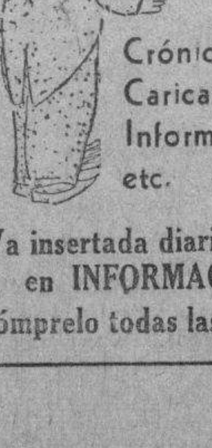

Decano de la prensa humorística diaria

Crónicas, Caricaturas, Informaciones, etc.

Va insertada diariamente en INFORMACION ¡Cómprelo todas las tardes!

I- DE INTERES GENERAL

COCINE CON CARBON VEGETAL Entregado en su domicilio SACOS TAMAÑO AZUCAR $1.60 PELLEYA (MARCA REGISTRADA) M-9935 Edificio "BACARDI"
I 11938-12422 31-10 Ab.

OFICIAL

ANUNCIO: República de Cuba, Secretaría de la Guerra y Marina, Ejército, Departamento de Administración, Habana, 4 de abril de 1931. Hasta las 9 a. m. de los días del mes de mayo de 1931 que se expresan a continuación, se recibirán en estas oficinas, sitas en Diaria y Sánchez Figueras, proposiciones en pliegos cerrados para suministro y entrega al Ejército, durante el año fiscal de 1931 a 1932, de los artículos que comprenden los siguientes pliegos: MATERIAL ELECTRICO día 4; MATERIAL TELEFONICO día 5; MATERIAL DE CURACION día 6; INSTRUMENTOS DE CIRUGIA día 7; MEDICINAS día 8; UTILES DE LIMPIEZA día 11; EFECTOS DE TALABARTERIA Y ARNESES día 12; HERRAMIENTAS DE CONSTRUCCION día 13; MATERIALES DE CONSTRUCCIONES día 14; ACCESORIOS PARA TRANSPORTES día 15 y ARTICULOS PARA CONSERVACION DEL MATERIAL día 18 y entonces las proposiciones se abrirán y leerán públicamente. Se darán pormenores a quien los solicite. J. Semidey, M. M. Brigadier, Aux, del Jefe de Estado Mayor, Jefe del Departamento de Administración.
4178 4-6-8-9-10-17-23-24.

OFICIAL

REPUBLICA DE CUBA.—Secretaría de Obras Públicas.—Negociado del Servicio de Faros y Auxilios de la Navegación.—Habana, 1 de Abril de 1931.—Hasta las diez de la mañana del día 8 de abril de 1931 se recibirán en el Negociado de Personal, Contratos, Bienes y Suministros, proposiciones en pliegos cerrados para arrendar un vapor para el servicio del Negociado de Faros y Auxilios a la Navegación por lo que resta del año fiscal que terminará el 30 de Junio de 1931; para lo cual se facilitarán informes a los que lo soliciten. —**E. J. Balbín**, Ingeniero Jefe del Negociado del Servicio de Faros y Auxilios a la Navegación.
4169 3-4-5-6-8.

MISCELANEA

Sello de Distincion FINE HAT STORE M. Collia y Fuente OBISPO 32 Habana
M C6314 25-9 Ab.

PROFESIONALES

DRES. EN MEDICINA

DR. A. G. CASARIEGO

Catedrático de la Facultad de Medicina de los Hospitales, París, N. York, C. García y Clínica Covadonga Especialista en enfermedades de los aparatos urinarios y genitales (hombres y mujeres). Consultas de 2 a 6. Neptuno 125, bajos.
P. 12365 31-30 Ab.

RIÑON VIAS URINARIAS

Piel y Sífilis. Impotencia. Gonorrea. Sistitis, Prostatitis, Neurastenia Genital y complicaciones. Electricidad Médica. Tratamientos especiales por Médicos Especialistas. Consultas diarias de 5 a 7 de la tarde. San Rafael 102. Teléfono U-1680.
P. 12580 1-16 Ab.

ENFERMEDADES DE SEÑORAS

Especialista. Servicio Enfermeras. Tratamientos especiales enfermedades del útero ,ovarios y trompas; (flujos, dolores menstruales). Neurastenia sexual. Esterilidad. Electricidad médica. Consultas diarias: 3 a 5. San Rafael 102. Teléf. U-1680.
P 11230 24-8 Ab.

DOCTOR FLORES; MEDICO

del Sanatorio «La Esperanza». Inyecciones intravenosas. Tuberculosis, Neurastenia, Delgadez, Sífilis, Excemas rebeldes y antiguos; Verrugas por electricidad. Pobres: los jueves. Consultas: De 1 a 7 noche. Acosta 42. Teléfono A-7317.
P 12377 31-30 Ab.

CIRUJANOS DENTISTAS

DR. VALDES MOLINA

DENTISTA. GALIANO 9, A, ALTOS Dentadura $15. Puentes $5 pieza. Empastadura $2. Limpieza $3. Consulta de 3 a 7 p. m. Se garantiza Teléfono A-8583.
P 12435 31-30 Ab.

ABOGADOS Y NOTARIOS

NOTARIA - DIVORCIOS

Bufete de los DOCTORES IGLESIAS Y FUENTES Aguiar 126. Dpto. 414. Teléfono M-2980. Habana.
P. 12662 1-1 May.

GIROS Y LETRAS

J. BALCELLS Y CIA

S. en C., San Ignacio 33. Hacen pagos por el cable y giran letras sobre New York, Londres, París y sobre todas las Capitales de España, Islas Baleares y Canarias. Agentes de la Compañía Inglesa de Seguros Contra Incendios «The Royal», Administración de Bienes.
12371 1 Ab. 30 Sept.

CLINICA

CORPORACION CLINICA

Merced 41, Teléfono. M-9204 Médicos cirujanos (especialistas). Enfermedades en general. (Oculistas). Rayos X. (Análises $2.00). Electricidad médica. Partos, operaciones. Almorranas curadas sin operarlas. Tatuajes, verrugas, manchas, etc., rápidamente son quitadas. Blenorragia e importencia. Consultas, $1.00. Atenciones de 1 a 5 (tarde), 7 a 9 (noche).
Prof. 12500 31-30 Ab.

ALQUILERES

A-1. Habana.

EN 30 pesos se alquila la casa Campanario 112, esquina a San Rafael, la llave en el café. Informan, teléfono F-1420.
A1 12921 3-7 Ab.

SE ALQUILA

Monte 83, tercer piso. Sala, comedor, tres cuartos, baño intercalado ,patio, cocina, gas, agua caliente. Precio: 40 pesos. Informan en los bajos. Café Teléfono A-4635.
A1 13053 4-6 Ab.

O'REILLY 82, ESQ. A VILLEGAS

Se alquila el tercer piso. La llave en el café. Teléfono I-3407.
A1 13036 4-7 Ab.

$33.00-30.00 altos nuevos. Tres y dos habitaciones comedor, sala, baño, completo intercalado, servicio criados. Agua abundante. Entre dos líneas tranvías. Vigía y Fernandina.
A1 12947 4-4 May.

PRINCIPAL BARATO

Alquilo fresco, amplio piso con sala, seis habitaciones, dos baños, etc., gran patio alto, agua abundante. San José 126½-I. La llave Bodega Soledad. Informes: M-8007.
A1 13055 4-8 Ab.

PRADO NUM. 11

Alquilo, primero piso, sala, recibidor, cuatro cuartos, comedor al fondo, galería, baño intercalado completo, cocina y servicios de criados. Rebajados a $85. Verlos de 2 a 5 tarde. Informes. Sr. Manteca. Cuba 76.
A1 12358 31-8 Ab.

TREINTA Y CINCO pesos, modernos altos, Fernandina 2, próximo a la Calzada del Monte. La llave en los bajos. Informan: A-6412, doctor García.
A1 12585 1-11 Ab.

CASA con sala, comedor y cuatro cuartos, se alquila en San José y Mazón, la llave en la bodega. Teléfono: F-5934.
A1 12348 31-6 Ab.

ALQUILO, altos amplios, ventilados, sala, comedor, tres habitaciones, $32. Espada, entre San José y San Rafael. Informes: I-6366. Llaves, Bodega San Rafael y Espada, esquina.
A1 12608 1-6 Ab.

SE ALQUILA la casa San Ramón 22, altos y bajos, nueva, barata. Informan: Acosta 17. Teléf. A-4145.
A1 12604 1-7 Ab.

ALQUILO altos nuevos esquina, rodeados chalet, sala, comedor, tres cuartos, cuarto baño intercalado, cuarto y servicio criados. San Miguel 308. Llaves Bodega. Dueño: Mercaderes 17. Café, M-4260.
A1 12120 30-6 Ab.

ALQUILO casa Malecón 12, principal, derecha, compuesta sala, recibidor seis habitaciones, baño, cocina, cuarto criados con servicio. Para verla, de 8 a 12 y de 1 a 5. Informan: teléfono A-9033.
A1 12577 1-9 Ab.

ALQUILO casa Ave. de la República 54, principal, izquierda, compuesta de cuatro habitaciones, sala, comedor, cocina, baño, cuarto criados con servicio. Informan: teléfono A-9033. Para verla, 8 a 12 y 1 a 5.
A1 12576 1-9 Ab.

SE ALQUILA en Calzada de Infanta, núm. 52, entre Desagüe y Benjumeda, hermosos altos. Sala, saleta, comedor, tres cuartos, cocina, baño y azotea. $34. Informan: U-1177.
A1 12355 31-10 Ab.

EN CRISTINA, se alquilan casitas, fabricación moderna, $10 y $13. San Felipe y Eusenada al lado la Fábrica Mosaicos «La Cubana». Para informes: A-5250. Por 20 centavos lo lleva un Ford.
A1 11777 28-7 Ab.

ALQUILAMOS casas modernas, próximas a Belascoaín, por San Rafael, Lucena y Marqués González. 35, 40, 50, 60 pesos. Ferretería Belascoaín esquina San Rafael. U-5215.
A1 11887 28 ab 7

SAN NICOLAS 65, bajos, gran casa moderna, sala, comedor, cinco habitaciones, patio y servicios, la llave en el alto. Informes, Obispo 16.
A1 12701 1 ab 6

GRAN piso, alto, moderno, Aguiar 10 entre Peña Pobre y Monserrate. Sala, comedor, tres cuartos, baño completo intercalado, cuarto y servicios de criados. La llave en el bajo. Informes, Obispo 16.
A1 12713 1 ab 6

EDIFICIO MENENDEZ

Virtudes 119, A, esquina Escobar, alquilo primero, sala, comedor, tres habitaciones, baño intercalado, cocina gas, cuarto y servicio criados. Llave e informes: Virtudes y Gervasio, Bodega.
A1 12434 31-8 Ab.

LEALTAD 24, altos, (M. M. Delgado) se alquila casa con sala, recibidor, ambos muy grandes, cinco cuartos y baño intercalado, comedor al fondo, y servicios de criados. En la azotea dos cuartos y servicios. Llave en los bajos. Informes: Rosales y Lavedán. Administración de bienes. Teléfono M-6947.
A1 12647 1-11 Ab.

SE ALQUILA los altos de Maloja número 76 esquina a San Nicolás, una planta baja en Vigía 50 y habitaciones en Maloja número 70. Informan: teléfono A-1098.
A1 12169 30-7 Ab.

SALUD 152, altos, entre Oquendo y Marqués González, sala, recibidor, tres cuartos, comedor, baño completo la llave en la bodega. Informes, Obispo número 16.
A1 12704 1 ab 6

SE ALQUILA barato los modernos altos de San Joaquín 22, a una cuadra de Monte, con sala, comedor, tres cuartos, baño intercalado y cocina.
A1 12951 4-8 Ab.

PRADO 38

Alquilo para vivienda familia particular, altos esta gran casa modernizada, sala, recibidor, comedor, baños intecalados, cinco habitaciones tres más para servidumbre, cocinas gas y carbón; precio rebajado. Informa: Cuevas. M-9896.
A1 12224 30-7 Ab.

MAZON 31, se alquila la planta baja, compuesta de sala, comedor, tres cuartos, baño intercalado, cocina y servicio de criados. Precio, 45 pesos. Informan, Bufete de Arellano. M-3936.
A1 C6328 28 abr 11

REFUGIO 32 (ALTOS)

con agua abundante, baño completo y recien pintada. Informes en el teléfono F-4047.
A1 12568 1-8 Ab.

TEJADILLO 34, altos, sala, comedor, tres cuartos, baño intercalado, cuarto y servicio de criados, $55. La llave de 9 a 12 m. y 3 a 6 p. m. Informes, Obispo 16.
A1 12702 1 ab 6

ALQUILERES

MODERNOS bajos, Refugio 20, rebajados, $75. Sala, recibidor, seis habitaciones, comedor al fondo, baño intercalado, servicios criados; teléfono A-6048.
A1 12397 31-11 Ab.

PARA casa de huéspedes. Se alquilan, los espaciosos altos de Amargura 34, entre Cuba y Aguiar, 26 espaciosas habitaciones, independientes, todas con instalación de agua, doble servicio, intercalados, pisos de granito, y escalera de mármol. Puede verse a todas horas. Informes: Neptuno 39, "La Regente". A-4376.
A1 12579 1-16 Ab.

SE ALQUILA la casa calle Desagüe 17 letra K entre Barqués González y Oquendo, compuesta de sala, comedor, tres cuartos, baño y cocina. Informan, teléfono U-5154.
A1 12665 1 ab 6

SE ALQUILAN los altos de esquina Hospital y Valle, tres cuartos, sala, saleta y comedor, se dan baratos y son modernos. Informan, teléfono I-5520.
A1 12656 1 ab 6

SE ALQUILAN altos y bajos en Lealtad 81 entre Concordia y Virtudes. Sala, comedor, tres cuartos, baño, cocina. La llave en la bodega esquina Concordia. Informes, Obispo 16.
A1 12712 1 ab 6

EN EL SUNTUOSO edificio Marta, Consulado 7, casi esquina Prado, se alquila un lujoso piso alto, con todo el confort moderno. Precio razonable. Hay elevador permanente. Informes, el portero.
A1 12710 1 ab 6

SE ALQUILAN las casas Bernaza 18, primero, derecha, con tres hermosas habitaciones en 45 pesos y Cárdenas 64, bajos, en 35 pesos. Llaves e informes: Zulueta 36, G. Teléfono A-9266.
A1 12134 30-9 Ab.

FRENTE al parque Maceo, se alquilan modernas casitas, altos y bajos, sala, comedor, tres cuartos, baño intercalado y patio. Marina 21. La llave en la fonda. Informes, Obispo número 16.
A1 12703 1 ab 6

TENIENTE REY 57, segundo, se alquila amplia casa muy fresca, con sala, saleta, tres habitaciones, baño, comedor, cocina, cuarto de criados, baño y servicio de criados. Informes en Muralla núm. 107. Teléf. A-3390.
A1 12426 31-7 Ab.

CAMPANARIO 52, BAJOS

Ventilados y claros, cuatro habitaciones, baño intercalado, sala, saleta, comedor, cuarto criados, buen patio. Informes, Campanario 54, primer alto.
A1 12746 1 ab 6

ALQUILO MODERNO PISO

en el nuevo edificio Condesa 46-B, esquina Lealtad. Sala, comedor, dos habitaciones, baño intercalado, cocina gas, fresquísimo y sumamente barato. Informes: Lealtad y Peñalver. Carnicería.
A1 13000-12999 4-9 Ab.

SE ALQUILA para matrimonio o corta familia el piso bajo de Maloja 29, con sala, comedor, dos dormitorios grandes y un baño excelente. Casa clara, fresca y de apariencia, con comodidades pues tiene agua fría y caliente, en la cocina y en el baño, e instalación eléctrica, moderna. Informan: teléfono F-5357. La llave al frente.
A1 12769 2-6 Ab.

ALTOS espléndidos, frescos, nuevos. Monte 166, terraza, sala, saleta, cuatro habitaciones, baño intercalado, comedor, cocina gas, cuarto servicio criados, dos patios. Informan, Monte 170. A-2066.
A1 12225 30 ab 9

SE ALQUILAN, $32, los altos San Nicolás 183, cerca de Monte, tres cuartos, sala, comedor, cocina de gas, la llave en los bajos. Informan, U-6829.
A1 12897 3 ab 8

ATENCION. Se alquila Corrales 122, casa moderna e higiénica, próxima a Monte, propia para familia de gusto, precio situación. La llave en la Bodega. Informan: teléfono A-2028.
A1 12977 4-7 Ab.

AGUIAR 43 un bonito alto dos balcones a la calle elevador, sala, saleta, baño intercalado, comedor tres cuartos, cocina. El Encargado.
A1 12957 4-7 Ab.

SE ALQUILA, piso independiente, de casa moderna, primera planta, Suárez 107. Tiene sala, tres habitaciones, baño moderno, intercalado, comedor y baño moderno, intercalado, comedor y cocina. Precio: 45 pesos. La llave en la Bodega. Informan: teléfono A-5540.
A1 12985 4-9 Ab.

HABANA 15; alquilo, primer piso; todo confort, cuatro habitaciones y demás servicios completos. Teléfono A-9743.
A1 12995 4-10 Ab.

ALQUILO bajos de San Rafael 102. Sala, saleta, cinco cuartos, comedor corrido al fondo, 65 pesos. Informan: Aguila 213. Peletería «La Horma Grande».
A1 12988 4-8 Ab.

SE ALQUILA propia para inquilinato, la casa Vigía 11, con seis cuartos, y un departamento con dos cuartos, comedor y cocina.
A1 12950 4-8 Ab.

LINDOS altos, acera brisa, propios para matrimonio gusto. Blanco 42, entre Virtudes y Animas. Sala, recibidorcito, una habitación grande, baño intercalado. Rebajados a 30 pesos. Llave: Fonda.
A1 13017 4-6 Ab.

MODERNOS ALTOS, SALUD 39

Se alquilan, con sala, comedor, tres cuartos, baño lujoso ,intercalado; cuarto y servicio criados. Llaves bajos. Dueño: F-1806.
A1 13028 4-7 Ab.

SE ALQUILAN bajos de San Jose 98. Sala, saleta, 4 habitaciones, cocina, comedor, patio, baño intercalado y servicio de criados, llave joyería. Informes, Neptuno 39. La Regente. A-4376.
A1 12768 2 ab 10

PRADO 107, se alquilan los pisos principales y segundo piso, juntos o separados. Se compone cada uno de sala recibidor, ocho habitaciones amplias, baño, hall, comedor y cocina, propios para casa de huéspedes o club. Se admiten proposiciones. La llave en Empedrado 16. Informan, bufete de Arellano. M-3936.
A1 C6321 28 abr 11

SE ALQUILA la hermosa casa de San José 198, bajos, esquina a Basarrate, compuesta de recibidor, sala, cuatro cuartos, patio, cocina, cuarto y servicio de criados y entrada independiente para los mismos. La llave en la bodega. Teléfono FO-2495.

SAN NICOLAS 12, ALTOS

Cuadra y media Malecón, alquilo piso acabado decorar, sala, cuatro habitaciones, baño intercalado, amplio comedor, cocina, cuarto y servicios criada. Llaves en los bajos, teléfonos F-3871, A-2736. (Ruz).
A1 12887 3 ab 10

LUJOSOS altos, baratísimos. Sala, 3 cuartos grandes, baño intercalado completo, comedor, cuarto y servicios criados, cocina de gas. Oquendo 30, entre Zanja y Salud. Llave en la misma. Dueño, I-1799.
A1 12943 3 ab 6

ALQUILO modernos bajos, San Nicolás 130 entre Salud y Reina, muy claros, ventilados, sala, comedor, 4 habitaciones, baño completo, calentador, servicio criados, cocinas gas, carbón, un primero: sala, comedor, 2 habitaciones, baño completo.
A1 12939 3 ab 11

CERCA DE TODO

a $30 y $40, alquilo dos pisos en la hermosa casa de dos plantas, Calzada Jesús del Monte 137, A, sala, recibidor (espléndidos), cuatro cuartos, comedor al fondo, baño intercalado completo, cocina gas, calentador, cuarto criados, servicios, todo moderno, muy ventilados, agua abundante, Informes en la misma, segundo piso.
A1 12362 31-8 Ab.

M.E.C.D. 2016

ALQUILERES

EN 30 PESOS altos de Aguila 297. Sala, dos cuartos, comedor al fondo. Los bajos en 28 pesos. Llaves: tabaquería de enfrente. Informan: Inquisidor 22.
A1 11488 26-18 Ab.

HABANA 3, se alquilan los altos compuestos de sala, dos cuartos, servicio sanitario y cocina. La llave en los bajos, precio, 35 pesos. Informan, bufete de Arellano. M-3936.
A1 C6324 28 abril 11

ANIMAS 127, se alquila la planta baja, compuesta de sala, comedor, cinco cuartos, baño, cocina, patio y traspatio. Precio, 60 pesos. Informan. Bufete de Arellano. M-3936.
A1 C6325 28 abr 11

OBRAPIA 65. Se alquila un piso compuesto de sala, gabinete, comedor, cinco cuartos, baño al centro y de criados. Muy fresco. Llave e informes en los bajos. Telf. A-3314.
A1 12834 2 ab 9

ALQUILO modernas casas, Arbol Seco número 63 entre Santo Tomás y Benjumeda, compuestos de sala, recibidor, tres habitaciones, baño completo, comedor y cocina de gas. Más informes a los teléfonos U-1478 y U-3024. Precio, $30.
A1 12827 2 ab 17

SE ALQUILAN casas modernas de 2 y 3 habitaciones en las calles de Monte y Cristina, el lado del Mercado único. Informan en Cristina número 4-B.
A1 12079 30-14 Ab.

ALQUILO Virtudes 177, bajos, tres habitaciones, sala y comedor, precio: 33 pesos. Informes: Línea 136, A. Teléfono F-1478.
A1 12831 2-6 Ab.

SUBIRANA 52, altos y bajos. Sala, comedor, tres cuartos, baño completo, intercalado, cuarto criados, servicio, cocina. Llave bodega Subirana y Peñalver. Precio: 35 y 38 pesos. Informes. I-2191.
A1 12790 2-7 Ab.

ALQUILO en San Rafael 120¾, esquina Gervasio, un primer piso de lo más barato y cómodo, más otro en la azotea, cosa barata y cómoda.
A1 12801 2-8 Ab.

MUY REBAJADOS. Se alquilan altos y bajos modernos en Universidad 38 y Cruz del Padre, con sala, tres cuartos, gran baño intercalado, comedor al fondo, servicios de criados y otras comodidades. Informan: Telf. A-6020.
A1 12812 2-10 Ab.

ALQUILO propio para persona de gusto un piso de la casa Belascoaín 95, está al alcance del gusto más refinado y precio rebajado. Informes: Portería.
A1 12798 2-8 Ab.

ALQUILO los altos de Lealtad 83, es el mejor barrio de la ciudad y la casa más barata y cómoda. Vista hace fé. Informes: Bodega.
A1 12799 2-8 Ab.

SAN LAZARO 478 entre M y N, se alquila el alto compuesto de sala, recibidor, cuatro cuartos, baño intercalado, comedor, pantry, cocina, cuarto y servicio de criados, precio, $70. Informan, bufete de Arellano, M-3936
A1 12230 30 ab 13

SUAREZ 99, se alquilan los espaciosos bajos compuestos de recibidor, sala, seis habitaciones, comedor y doble servicios sanitarios. Informan Muralla 113, la llave en los altos, precio de situación. Teléfonos A-3933 e I-4081.
A1 12337 31-8 Ab.

SAN LAZARO 98, bajos, propios para familia de gusto o profesional. Sala, comedor, tres cuartos, baño intercalado, hall. Informes :M-2863, M-2124. Llave en los altos.
A1 11495 26-7 Ab.

ESCOBAR 146 entre Zanja y Salud, alquilo altos espaciosos, frescos y baratos, para una sola familia. Informan en los bajos.
A1 11693 27-6 Ab.

SANTIAGO 36, entre Pocito y Jesús Peregrino, pisos altos, otro bajo, modernos, independientes. Sala, comedoh, cuatro cuartos, dos, tres, uno. Baños intercalados, dos servicios. Llaves: Bodega: A-6523.
A1 13034 4-7 Ab.

JOVELLAR número 8, entre Aramburo y Hospital, magníficas casas altas y bajas, compuestas de sala, saleta, tres grandes habitaciones, baño intercalado, completo, comedor, cocina, cuarto y servicios criados, patio ,cocina, calentador gas. Informes: la misma. M-1429, U-2259.
A1 11768 28-7 Ab.

ALQUILO primer piso Avenida de República 313 esquina a Espada, con sala, comedor, tres cuartos, baño intercalado, pantry, cuarto y servicio criados, a familia de moralidad, construcción moderna, decorada. Informan: Café Vista Alegre. Teléfonos U-1896 y U-6862.
A1 11791 28-7 Ab.

$20. ALQUILO casita moderna, Marqués González número 13. Informan, A-9273.
A1 12825 2 ab 7

AMARGURA 80, se alquila la planta baja, hace esquina y tiene 5 puertas metálicas. Informes en Amargura 63.
A1 12868 2 ab 7

SE ALQUILAN los altos de la magnífica casa San José 80, compuesta de sala, saleta, cuatro habitaciones, baño intercalado, comedor al fondo, cocina, cuarto y servicio de criados. Informa, señor Vega. Telf. A-8114.
A1 12762 2 ab 7

ALQUILO moderno segundo piso, Concordia 177 A, entre Soledad y Aramburo, sala, comedor, tres cuartos, gran baño, cocina gas, muy fresca, $40. Informes, La Moda, Neptuno y Galiano. A-4454.
A1 12776 2 ab 7

SE ALQUILA piso independiente de casa moderna, primera planta, derecha, en San Miguel núm. 59. Tiene sala, tres habitaciones, baño moderno, intercalado, comedor y cocina. Precio: 45 pesos. La llave bodega esquina San Nicolás. Informan: teléfono A-5540.
A1 12986 4-9 Ab.

ESCOBAR 188, cuadra y media Reina, entre Estrella y Maloja. Preciosos bajos, recien fabricados. Sala con dos ventanas, comedor, dos grandes habitaciones; baño completo; calentador. 42 pesos.
A1 13018 4-6 Ab.

ANIMAS 113, bajos, se alquila con garage, sala, saleta, comedor, seis cuartos y dos baños. Informan: A-9302
A1 12963 4-7 Ab.

ALQUILO el principal de Acosta número 97, muy fresca, próximo a la Terminal. Sala, saleta, cuatro habitaciones, agua abundante, acabado de pintar, precio de situación.
A1 13025 4-8 Ab.

SE ALQUILA casa altos, Trocadero y Amistad, dos cuartos, baño completo, intercalado, cocina, comedor y sala en 40 pesos. Informan en la azotea.
A1 13024 4-10 Ab.

SE ALQUILA el segundo piso de Neptuno núm. 16, compuesto de cuatro cuartos, sala, recibidor, comedor y dobles servicios sanitarios. Informan en los bajos, «La Equidad».
A1 13023 4-10 Ab.

LINDO piso de esquina, todo decorado, lujoso y económico por la situación actual, tiene sala, comedor, tres habitaciones, cuarto y servicio criados, etc. Neptuno número 216 esquina Soledad. F-4779.
A1 12319 30-6 Ab.

ESCOBAR 52, segundo piso, entre Virtudes y Animas, moderna casa, se alquila, con sala, saleta, cuatro cuartos, baño intercalado comedor al fondo, servicios de criados, cómoda escalera. Precio reducido. Informan en el primer piso. Teléfono U-3248.
A1 13057 4-8 Ab.

ALQUILERES

ALQUILO Picota 87, a dos cuadras de la Terminal .Sala, comedor, cuatro cuartos, para familia o comercio. Precio: 25 pesos. Llave en la misma o en la esquina Rosita.
A1 13058 4-7 Ab.

AMISTAD 54, entre Neptuno y San Miguel. Se alquila este lindo piso alto. Sala, recibidor, cuatro grandes cuartos, baño intercalado, completo, gran comedor, al fondo, cuarto criados, cocina y calentador de gas, lindos pisos, techos decorados, columnas escayola, mucha agua, servicio criados, gran escalera marmol. La llave al lado, en el 56 (bajos) e informan: 23 esq. a A, Vedado.
A1 12978 4-7 Ab.

ACOSTA 91, altos y bajos. Sala, saleta, tres cuartos, baño intercalado, comedor y cocina. Llave de 2 a 4. Informes: Tejadillo 11.
A1 12997 4-9 Ab.

JOVELLAR 53, a una cuadra San Lázaro, entre Espada y Hospital, casitas, baño intercalado, cocina, luz, todo moderno, $20, $22, $24, $34. Teléfono M-5172.
A1 12993 4-7 Ab.

SE ALQUILAN los altos Antón Recio 73, la llave la bodega Vives, se compone de sala, tres cuartos ,M-5172.
A1 12994 4-7 Ab.

SE ALQUILA espléndida casa en Carlos III núm. 223. Informan: teléfono U-3806.
A1 13038 4-7 Ab.

SE ALQUILAN los frescos altos de Infanta número 103, entre San Jose y Valle, con cinco cuartos, baño intercalado, terraza, precio de situación. La llave en los bajos. Informan: Gertrudis 21, Víbora. Teléfono X-3785.
A1 13051 4-7 Ab.

SE ALQUILA el primer piso de Animas 36, esquina a Amistad compuesto de sala, comedor, cuatro habitaciones, cuarto de baño, cuarto y servicio de criados. La llave en la botica. Informan: teléfono F-6231.
A1 13020 4-7 Ab.

EN 28 pesos se alquila el segundo piso de la casa Condesa 41 entre Escobar y Lealtad, compuesto de sala, comedor, dos cuartos, baño intercalado, cocina de gas. Es fresquísima. Llave, Condesa número 3, primero o segundo, casi esquina a Campanario. Informan allí o teléfono M-7203.
A1 13090 4 ab 7

SE ALQUILA

El segundo piso del magnífico chalet Neptuno 279 entre Infanta y Basarrate. Informan en la planta baja.
A1 12970 4 ab 10

ALQUILO Hornos y Vapor, una cuadra del Parque Maceo, el lugar más fresco de Habana, bonitos pisos modernos, sala, comedor, dos habitaciones, cuarto baño intercalado y cocina desde $30. Informes, teléfono M-2837. La llave en la carnicería.
A1 13065 4 ab 7

SE ALQUILA la casa Marina número 10, con portal, sala, comedor, tres cuartos, cocina, servicios sanitarios y patio. Las llaves en la bodega de al lado. Informan, García Tuñón, Aguiar y Muralla. Telf. A-8786.
A1 13078 4 ab 7

SE ALQUILA el 2o. piso de Aguila No. 129, casi esquina a San José, sala, recibidor, cuatro habitaciones, baño intercalado, cocina, comedor y cuarto de criados con su servicio independiente La llave en «La Casa Grande» Aguila y San José. M - 4010
A1 13054 4 ab 7

VILLEGAS 111. Se alquilan, primero y segundo piso, fabricación moderna, con sala, recibidor, tres habitaciones, comedor, cocina gas, calentador, baño intercalado, cuarto criado s con servicios, precio actualidad. Informan, bajos, Telf. A-9745.
A1 13095 4 ab 14

OBRAPIA 39, por Habana, se alquila el segundo piso, sala, comedor, tres habitaciones, agua abundante, llaves e informes en el bar, teléfono A-6161.
A1 13102 4 ab 9

SE ALQUILA, Empedrado 56, tercer piso, sala, comedor, dos habitaciones, baño intercalado, agua abundante. Llaves, bodega. Informes, Bar El Gallo. Telf. A-6161.
A1 13103 4 ab 9

SE ALQUILAN altos y bajos en San Rafael 143, 147, 161 entre Lucena y Marqués González. Marqués González 6 entre San Rafael y San José, y Zanja 108, esquina Oquendo. Todas con agua en abundancia. Precios de situación. Las llaves en la bodega. Informes, Obispo 16.
A1 12711 1 ab 6

SE ALQUILA el segundo piso de la casa Amargura 80, compuesto de cinco piezas, baño completo y servicio para criados. Informes, Amargura 63.
A1 12869 2 ab 7

A-2. Vedado y Príncipe.

SE ALQUILA, amueblada, la espaciosa casa calle B número 87 entre Línea y 11, altos, Telf. F-4283.
A2 12283 30 ab 6

HERMOSA casa de una planta, Paseo 218 entre 23 y 21, Vedado, Jardín, portal, recibidor, sala, comedor, hall, cinco dormitorios, dos baños completos, pantry y terraza. Cuarto y servicios de criados. Garage para dos máquinas, con habitaciones para chófer. La llave en la misma. Informes, Obispo 16.
A2 12714 1 ab 6

CUATRO y 27, Vedado. Se alquila chalet, con jardín, portal, vestíbulo, recibidor, sala, comedor, pantry, cocina, dos cuartos y servicios de criados, garage para dos máquinas. Altos: salón, cuatro cuartos, dos baños y terrazas. F.5115.
A2 12652 1-9 Ab.

ALQUILO modernos altos, H número 227 entre 23 y 25, sala, terraza, comedor, cuatro cuartos, baño intercalado, cuarto y servicio de criados. Informan 25 número 268, bajos, entre D y Baños.
A2 11999 29 ab 6

VEDADO. Se alquila la planta alta de la casa calle 20 núm. 19, entre 15 y 17, compuesta de portal, sala, cuatro cuartos, baño intercalado, hall, comedor, pantry, cocina, cuarto y servicio de criados. Precio, $55. Informan, bufete de Arellano. M-3936.
A2 C6323 28 abr 11

SE ALQUILA espléndidos bajos, seis dormitorios, tres baños, garage y cuarto criados, calle 27 entre A. y B. Informan: F-6330.
A2 12117 30-8 Ab.

CALLE TRECE núm. 128, casi esquina L, Vedado. Alquilo amplia casa moderna, muy fresca, cinco cuartos; baño intercalado; etc. Cocinas gas y carbón. Informan: teléfono F-2124.
A2 12382 31-10 Ab.

VEDADO. H. número 135, entre 13 y 15, bajos, jardín, sala, gabinete, comedor, cocina, criados, traspatio. Altos: terraza, salón, tres cuartos, baños. Informan, 15 y H, número 190.
A2 12615 1 ab 11

SE ALQUILAN los altos de E o Baños número 243 entre 23 y 25, Vedado, compuestos de terraza, gabinete, sala, tres dormitorios, gran comedor al fondo, baño completo, buena cocina de gas y carbón, agua caliente y dos cuartos de criados, con servicio. Informan en el Telf. F-3574.
A2 12393 31 ab 5

VEDADO. Se alquilan las casas calle 16 núm. 18-A y 18-B, cuatro cuartos, sala y comedor. Informan: teléfono F-5072.
A2 12332 31-10 Ab.

CALZADA No. 80, A, altos, esquina a B, preciosa casa con 5 habitaciones y demás comodidades. Precio. $70. Informan, Telf. A-6873.
A2 12434 31 ab 10

SE ALQUILA hermosa y nueva casa, calle 14 número 173, entre 17 y 19. Cuatro habitaciones. A media cuadra del Colegio Teresiano. Informan: teléfono F-5557.
A2 13064 4-7 Ab.

ALQUILERES

SE ALQUILA la casa Calle F núm. 26, entre 13 y 15, Vedado. Bajos, sala, recibidor, comedor, dos cuartos y baño. Altos: cinco cuartos y dos baños, jardín al fondo y garage para tres máquinas con cuatro cuartos para criados. La llave en la misma. Informa: Machin. Ricla 8.
A2 12874 3-10 Ab.

CALLE 23 y PASEO: Se alquilan acabados de reformar los grandes y frescos altos. Informan F-6155.
A2 12888 3-10 Ab.

VEDADO, $18, alquilo casita nueva, sala, comedor, cuarto, cocina gas, servicios, patio, Quinta 76 entre A y B. Informan en la última.
A2 11997 29 ab 6

$30 PLAZA DEL MAINE $36

Tranvías M y 13 Casas: Sala a calle, 3 habitaciones, baño intercalado cuarto y baño criada, cocina comedor: 13 salidas! Modernísimo Edificio «Maine Apartments». (No otro «Solar grande» con una sola salida escalera común a familias y sirvientes). Su oficina 10 Minutos, dejando su familia «independiente», entre Línea, Parque y Malecón: frente Hotel Nacional Esquinas $45 y $40. Amuebladas, garages, farmacia. Vea últimas rebajas. 47524 17 Junio

$30, alquilo hermoso saltos, sala, saleta, tres habitaciones, baño intercalado completo, comedor y cocina, carros y guaguas en la esquina. Dolores 326 entre 15 y 16, Lawton.
A2 11796 28 ab 7

SE ALQUILAN los espléndidos altos de Paseo número 25. Pueden verse de 4 a 6, y los altos de 23 número 352 entre Paseo y 2. La llave en la bodega. Informes, locería La República. Telf. A-1796.
A2 12034 29 ab 6

VEDADO, Quinta entre Cuatro y Seis, lo más fresco, un piso bajo, moderno, todas comodidades, la llave allí. Informes: teléfono A-2814.
A2 12373 31-7 Ab.

SE ALQUILAN en $75 cada una, las casas Paseo 32, con cinco cuartos y dos baños; y 5a. núm. 78, altos, con 4 cuartos, ambas con sala, comedor, hall y servicios completos de criados. Informan en las mismas.
A2 11634 27—6 Abril

CALZADA y Dos, Edificio Martí, alquilo en el primer piso, la casa apartamento número 7, por Calzada, sala, recibidor, 4-4, comedor al fondo, baño intercalado completo, cuarto, servicios criados. Todo moderno, amplio. Rebajado. Verlos en la misma de 9 a 12. Infrmes, señor Manteca, Cuba 76.
A2 12357 31 ab 8

SE ALQUILA, Baños 241 entre 23 y 25, sala, hall, comedor al fondo, tres cuartos, baño y servicio de criados, con un departamento alto de dos hermosos cuartos y baño. Informan, Zaldo y Co. Cuba 76. Telf. A-8903.
A2 12361 31 ab 8

SE ALQUILA moderno piso alto, en lujoso edificio, para familia corta con amplio garage privado si se desea. Lugar ideal del Vedado, H número 184 entre 21 y 23. Informes el portero.
A2 12706 1 ab 6

ALQUILO en la Ave. de los Presidentes, núm. 254, entre 25 y 27, una casa con sala, tres cuartos, baño, comedor, cocina y cuarto y servicio de criados. Informan en la misma.
A2 12075 30-9 Ab.

BAÑOS 46 entre 19 y 21, acera de la brisa, altos modernos, sala, recibidor, cuatro cuartos, closets, baño completo, hall, comedor, pantry, cocina, cuarto, servicio y entrada independiente de criados, con o sin garage. Informan, F-4040.
A2 12696 1 ab 16

SE ALQUILA la casa Pasaje Crecherie 37. Tiene jardín, portal, sala, comedor, tres cuartos, baño, cocina y patio. Informa: Doctor Cuadrado. Teléfono F-4517.
A2 12948 4-9 Ab.

ALQUILO casa independiente, calle 14 número 123, entre 13 y 15, Vedado. Cuatro habitaciones, sala, comedor, patio interior, demás servicios. Precio: 30 pesos. Dueño: F-4079.
A2 12954 4-9 Ab.

SE ALQUILA un Chalets moderno calle H. entre 15 y 17 con 3 cuartos, 2 cuartos de criados y garage también un piso alto y otro bajo modernos: 15 entre H e I. con 4 cuartos cada uno y cuarto criado. Informan H. 144 esq. a 15.
A2 11014 23-7 Abril.

VEDADO. Se alquilan los hermosos altos, a la brisa, en Ave. Wilson núm. 12 esq. a M. Informan en los bajos.
A2 12770 2-10 Ab.

SE ALQUILA calle B número 193 entre 19 y 21, Vedado, una casita, sala, recibidor, dos cuartos, baño completo, cocina y calentador de gas y garage en 50 pesos. La llave en la misma. Informes, Obispo 16.
A2 12705 1 ab 6

SE ALQUILAN los frescos altos de Nueve núm. 38, entre F. y G. Sala, recibidor, comedor, cinco cuartos, etc., a media cuadra de Línea. Teléfono FO-2215.
A2 12877 3-8 Ab.

CALLE K entre 21 y 23, Vedado, alquilo hermosas casitas nuevas, con buen decorado, acera brisa, sala, cuarto, comedor, cocina, baño completo, precio: 25 pesos.
A2 12818 2-8 Ab.

SE ALQUILA, Vedado, nueve número 31 entre F y G, espléndido chalet dos plantas, cuatro habitaciones, baño, cuarto toilet, sala, comedor, recibidor, gabinete, portal, jardín, garage, habitación de criados. Todo decorado. Informan, F-5659.
A2 12751 1 ab 6

CALLE 27 núm. 378 altos, entre 2 y 4, sala, recibidor, cinco cuartos, dos baños intercalados, calentador, saleta, cocina, servicio criados. Llave bajos. Informes: Habana 186, altos. Teléfonos M- 1541 y F-1795.
A2 12775 2-7 Ab.

MODERNOS ALTOS, calle 27 número 425, entre 4 y 6, Vedado. Cuatro cuartos, porch, baño intercalado, garage, etc. La llave en los bajos. Informan: Fomento y Fabricación. Aguiar 106. Teléf. M-7245.
A2 12796 2-7 Ab.

VEDADO, próxima a desalquilarse, puede verse, de planta baja, jardín, portal, sala, hall, seis habitaciones, comedor, cocina, dos baños familia, agua caliente, todos servicios, cuartos, servicios criados, calle Once número 33, entre 8 y 10, una cuadra línea, una y media de Doce, tres de 17. Precio situación. Informan: General Lee 21. Teléfono FO-7501. Marianao.
A2 12643 1-10 Ab.

15 ENTRE 2 y Paseo. Preciosos bajos con todo confort moderno, jardín, portal, dos habitaciones con closet y lujoso baño. Recibidor, sala, comedor y departamentos criados. Rodeada lujosas residencias. Llave al lado. A-7629, F-4457.
A2 12851 2 abr 6

VEDADO, se alquila muy fresca casa C número 266 entre 27 y 29, jardín, portal, sala, comedor, tres cuartos, baño, cocina, cuarto y servicios criados, patio, traspatio. Llave al lado.
A2 12855 2 ab 7

CALLE B 283 entre 29 y Zapata, Vedado, se alquila chalet compuesto de planta baja, jardín, portal, recibidor, sala, despacho, comedor, pantry, cocina, despensa, cuarto y servicios criados, garage con cuarto y servicios chofer. Planta alta, cuatro habitaciones, con dos baños intercalados, pantry, hall y otra habitación en la torre. Llave en la misma. Informan, A-1112. Luis Sánchez.
A2 12787 2 abril 7

VEDADO. Se alquila Paseo 5, cerca de los Baños, cinco cuartos, sala, comedor, baño intercalado, garage para dos máquinas, etc. Informes: A. número cuatro.
A2 13007 4-7 Ab.

VILLA MERCEDES, D. entre 27 y 29, ,bajos, portal, sala, comedor, tres habitaciones, baño completo, cocina de gas y carbón, cuarto y servicio criados, garage, patio. Informan: teléf. I-3041.
A2 12889 3-10 Ab.

VEDADO. Alquilo linda casa a la brisa, B. número 200, entre 29 y Zapata. Informes en los altos.
A2 12133 30-7 Ab.

A LA ENTRADA del Vedado, una cuadra del tranvía. Once número 135, entre K. y L., cuatro cuartos, baño en colores. Tiene garage. Informan: F-3291.
A2 12598 1-6 Ab.

ALQUILERES

VEDADO, ALQUILO

Tres casas en la calle 19 esquina 16, con tres habitaciones, sala, comedor, baño intercalado y en la acera de la brisa. Precio, $33 y $23. Informan en la botica, y el señor Fernández.
A2 12917 3 ab 6

ESPACIOSA casa, sala, recibidor, tres habitaciones, gabinete, baño, terraza cubierta y demás servicios. 21 número 283, entre C. y D, Vedado.
A2 10909 23-7 Ab.

VEDADO. Calle 9 núm. 7 entre K. y J. Se alquila casa, bajos, portal, sala, cuatro cuartos, baño intercalado, comedor al fondo, cocina gas, cuarto y servicio criada, garage, cuarto de chofer. $75. Llave: K. y 9. (Bodega). F-1183.
A2 11481 26-10 Ab.

VEDADO. Se alquila la espléndida casa de una planta, calle M. número 35 entre 19 y 21, con garages y demás comodidades. Llaves al lado, No. 37.
A2 13047 4-19 Ab.

SE ALQUILAN casitas altos y bajos, con dos habitaciones, calle 17 número 536, a una cuadra del Colegio Teresiano. Informan: F-5557.
A2 13063 4-7 Ab.

VEDADO. Se alquilan los altos de K. núm. 168 entre 17 y 19, compuestos de terraza, sala, comedor, cocina, baño, cinco habitaciones grandes, cuarto y servicio de criados. Informes: en K. 166, bajos.
A2 13022 4-11 Ab.

MODERNA residencia, Avenida Wilson 93, bajos, entre 6 y 8. Cinco cuartos de familia con cuatro baños, garage dos máquinas y demás comodidades. F-1597.
A2 13088 4 ab 7

SE ALQUILA la casa 19 número 291 entre C y D, Vedado, cerca del colegio La Salle, compuesta de jardín, portal, sala, comedor, tres habitaciones, cuarto de baño, cocina, patio y traspatio. Informan al lado.
A2 13109 4 ab 7

SE ALQUILA, 23 número 311, entre B y C, Vedado, primer piso, con recibidor, sala, saleta, biblioteca, cuarto de música, siete cuartos con tres baños intercalados para familia, hall, gran comedor, pantry, cocina, cuarto con baño criados, cuarto costura, terraza, garage, cuarto chauffeur. Precio, $180. Informan, F-5591.
A2 13106 4 ab 7

ALQUILO altos modernos, I, número 207, entre 23 y 21, sala, recibidor, comedor, cuatro cuartos, baño intercalado, cuarto servicios criados. Llave e informes: calle 25 número 268, entre D. y Baños.
A2 13012 -412 Ab.

21 NUMERO 238, primer piso, entre F y G, casa nueva, a la brisa y sombra, espléndida para corta familia, precio moderado. Informan, la bodega y teléfono A-1051.
A2 12788 2 ab 12

A-3. Cerro y Palatino.

ZEQUEIRA 52-A, altos y bajos modernos, sala, comedor, tres cuartos, baño intercalado, cocina gas, etc. Llave en la bodega. Informes: M-2863 y F-2124.
A3 12439 31-10 Ab.

A VIVIR muy barato, a $25 altos modernos, sala, saleta, tres cuartos, una cuadra de Esquina Tejas, calle Cruz del del Padre y Velázquez, bodega. U-2596, informan, dueño, teléfono A-2596. También se alquila una nave 500 metros, con una habitación, $35.
A3 12510 31-15 Ab.

SE ALQUILA casa moderna con sala, saleta, tres cuartos, comedor, cocina, baño, dos patios. Calle Prensa número 29, una cuadra de la Calzada Cerro. Informan, Infanta número 88. Teléfono U-4352.
A3 12862 2 ab 7

CERRO. Se alquila la casa Prensa 14, portal, sala, saleta, tres cuartos, comedor, servicios, patio al naciente, media cuadra del paradero, precio, $30. Dueño, Lagunas 62, teléfono U-5063.
A3 12499 31 ab 8

CALLE TERCERA esquina a Albear, Reparto Palatino, Cerro, se alquila en ganga, casa con tres cuartos. La llave en la bodega. Informes: Fomento y Fabricación. Aguiar 106. Teléfono M-7245.
A3 12794 2-7 Ab.

BARATO como nadie alquilo cómodas e independientes casas de nueva construcción en Primelles 81, entre Woshington y Velarde. Vista hace fé. Informan: Bodega Marcio.
A3 12800 2-8 Ab.

A-4. Marianao y sus Repartos.

SE ALQUILA la casa Samá Cuarta, Marianao, con sala, comedor, seis cuartos y uno alto, baño y servicio para criados. La llave en el número 4. Telf. A-1805.
A4 12761 2 ab 7

SE ALQUILA o se vende hermosa quinta en La Coronela, amplia vivienda, grandes comodidades. Precio económico. Informan: F-6330.
A4 12118 30-8 Ab.

MARIANAO. Se alquila la casa Avenida Nueve entre 6 y 7, reparto Buenavista, compuesto los bajos de portal, sala, comedor, pantry, cocina cuarto y servicio de criados. Los altos de cuatro cuartos y un baño, garage y cuarto para el chauffeur. Precio: 45 pesos. Informan: Bufete de Arellano. M-3936.
A4 C6326 2-15 Ab.

GENERAL Lee y Reina, Quemados, Marianao, alquilo dos casas con 4 cuartos altos, comedor, garage, etc. Planta baja. Acabada de construir. Informes, M-2863 y F-2124.
A4 12228 30 abril 9

SE ALQUILA barata la casa Pasaje A, núm. 6, entre 4 y 5, en la Ceiba con sala, cuatro cuartos y patio grande.
A4 12952 4-8 Ab.

BONITO CHALET recien construído, en el Reparto Columbia, calle Primelles, s. n., entre Avenida de Columbia y Díaz, a media cuadra del tranvía; compuesto de portal, sala, hall, dos cuartos con baño completo intercalado, comedor al fondo, cocina, patio y todo de azotea. Alquiler $30. La llave al lado. Informes: teléfono U-3569.
A4 13010 4-10 Ab.

MIRAMAR, casa Estilo Español, Tercera Ave., entre 20 y 22, Se alquila en 150 pesos. Jorge Govantes, San Juan de Dios 1. M-9595 y A-5181.
A4 13071 4-7 Ab.

EN 25 pesos se alquilan casas en la Calzada de la Playa, frente al asilo María Jaén, compuestas de sala, comedor, tres habitaciones, baño intercalado, cocina, patio, portal ygarage. Las llaves al lado, casa número 1. Informa, García Tuñón, Aguiar y Muralla, teléfono A-8786.
A4 13076 4 ab 7

ALQUILO, $70, precioso chalet, General Lee entre Cotrina y Figueroa, avenida asfaltada, jardín, portal, sala, cinco cuartos, comedor, pantry, garage, cuartos criados, traspatio. Informes al lado.
A4 13080 4 ab 7

ALQUILO REPARTO LA SIERRA casa en 5 entre 6 y 8, tres habitaciones, garage y cuarto de criados, una cuadra tranvía y ómnibus, próxima al Colegio Ursulinas. Agua abundante Informan, teléfono FO - 1423.
A4 12984 4 ab 6

A-5. J. del Monte y Víbora.

NO PASE calor. Altos frescos, fabricación moderna, ventanas cuatro costados. Tres cuartos, sala, comedor, baño, cocina, $30. Guaguas por la puerta, tranvías cerca. Mangos 2 A. (Reyes y San José), Jesús del Monte.
A5 11913 28-6 Ab.

ANUNCIESE EN EL Diario de la Marina

ALQUILERES

SE ALQUILA. Hermosa residencia en la Loma del Mazo, chalet Vista Hermosa, situado en la calle de Luz Caballero entre Carmen y Patrocinio, dos plantas con hermosas habitaciones y baños modernos, terraza con la mejor vista panorámica de la Habana, jardines y terraza artística, agua en abundancia, calentador para todo el servicio de la casa, garage para dos máquinas, cerca de los Colegios Lourdes y Maristas, se da contrato. Precio de situación. Informes en la misma. Teléfono I-1048. Puede verse de 2 a 5 p. m.
A5 J. I. R. Ind.

SE ALQUILA la casa Diez de Octubre núm. 422, A., altos, sala, saleta, tres cuartos, baño intercalado, comedor, servicio de criados, acabada de fabrica. Informan en el X-2436.
A5 12372 31-9 Ab.

VIBORA, Alquilo chalet Gertrudis 29 esquina a Segunda, 5 cuartos, 1 de criados, portal, sala, saleta, hall, garage y tanques de agua. Llave al lado, Informes Salud 34 A. Teléfono A-5418.
A5 11073 23-7 Abril.

SE ALQUILA la casa San Mariano 49 entre San Lázaro y San Anastasio, muy amplia, moderna, garage patio árboles, se informa en la misma.
A5 12256 30 ab 6

LAWTON 27, altos, entre Concepción y San Francisco, se alquila con sala, comedor, tres cuartos, cocina grande y su correspondiente servicio, la llave en los bajos. Informan: teléfono M-6947.
A5 12645 1-11 Ab.

ALQUILO una casita exterior en Concejal Veiga y Libertad, núm. 5, con sala, comedor, dos cuartos cocina y baño con todos sus aparatos sanitarios y luz en toda la casa en $18. Para informar en la misma su encargado. Teléfono A-3558.
A5 11681 27—6 Ab.

VISTA Alegre entre Juan B. Zayas y Luz Caballero, alquilo casa moderna, bajos, jardín, portal, sala, comedor, cuatro habitaciones, baño intercalado, cocina, servicios y cuarto de criados, garage y traspatio. Se da barata. Informan, I-6790.
A5 12809-12810 2 ab 7

PRINCIPE Asturias esquina Luis Estévez, a una cuadra de la Calzada de la Víbora, se alquila suntuosa residencia, jardín, portal, sala, 6 cuartos y hall al centro, dos baños, comedor al fondo y garage, cuartos y servicios de criados. Informes, Obispo 16.
A5 12707 1 ab 6

SE ALQUILAN los frescos y cómodos altos de 10 de Octubre 633, moderna fabricación, sumamente barata. Informes: la misma de 12 a 6. Teléfono: M-4345.
A5 11611 27-6 Ab.

VIBORA. Alquilo la casa Luz Caballero 4 esquina O-Farrill, portal, sala, 3-4, con traspatio, muy fresca, $18. Informan a todas horas, M-4711.
A5 12681 1 ab 6

SE ALQUILA la casa Jesús del Monte núm. 26 a una cuadra de Tejas, con dos cuartos, sala, saleta y comedor, portal muy grande. Informes en la misma, A-5152.
A5 12811 2-7 Ab.

ONCE PESOS con luz alquilo casita interior independiente, a media cuadra de la línea de Santos Suárez. Figueroa 21, entre Santa Catalina y Milagros.
A5 12626 1-6 Ab.

SE ALQUILAN los altos de San Francisco esquina a 11, Víbora. Tres cuartos, sala, comedor, baño completo, lavadero, patio, todo moderno. Ganan 25 pesos. Informes: teléfono I-7244.
A5 12625 1-6 Ab.

LAWTON 83, se alquila casa con sala, recibidor, tres cuartos, grandes, baño, corredor, cocina, y un gran patio. Informan: Rosales y Lavedán Administración de Bienes. Teléfono M-6947.
A5 12646 1-11 Ab.

LAWTON, San Francisco 394 entre Avenida Menocal y Once. Portal, sala, comedor, dos cuartos, baño intercalado, cocina, gran patio, lavadero azotea, una cuadra tranvía, 25 pesos. Llave: al lado. Informan en Amargura 72. A-0290.
A5 12983 4-9 Ab.

MILAGROS B., entre Calzada de Jesús del Monte y Príncipe Asturias, portal, sala, comedor, tres cuartos, patio y servicio. La llave al lado. Informes, Obispo 16.
A5 12709 1 ab 6

SE ALQUILA moderno chalet en $60, con jardín, portal, terraza, sala comedor, 5 habitaciones, hall y cuarto de criados, en Concejal Veiga 5, esquina Estrada Palma, Víbora. Las llaves en la bodega. Informes, Obispo número 16.
A5 12708 1 ab 6

PROPIA PARA SANATORIO

o larga familia, alquilo en la parte más alta, reparto Víbora Park, el palacio Godoy, compuesto de dos plantas, cuatro baños de familia y garage, situado en el centro de una manzana de terreno cercado con árboles frutales. Informan: teléfono I-2840.
A5 12885 3-6 Ab.

VIBORA, se alquilan los frescos y cómodos altos, calzada 574, terraza, galería, 5 habitaciones, baño intercalado, salas y partys, hay agua precio de situación. Informan allí Véala si quiere vivir cómodo y fresco.
A5 12691 1 ab 9

SAN BERNARDINO No. 32 y 34

Altos, a media cuadra del tranvía de Santos Suárez. Casa de sala, comedor, tres habitaciones, baño intercalado, cocina y servicios de criados. Informa nen la misma. Renta $35. Teléfonos A-9738 y F-3365.
A5 12894 3 ab 9

ALQUILO moderna casita una cuadra paradero Víbora, muy barata. Informan, teléfono I-6635.
A5 12924 3 ab 6

LOMA DE CHAPLE. San Carlos núm. 17, se alquila esta moderna y amplia casa, reajustada a la situación. La llave al lado. Si le interesa llame al X-1617. Pregunte por el señor Urruela.
A5 13049 4-9 Ab.

ALQUILO dos bonitas y frescas casas. Una en la calle 17 entre A. y Pocito y otra calle del Oeste entre Fernández de Castro y San Antonio, Reparto Los Pinos.
A5 12171 30-7 Ab.

EN LA CALLE E, número 53, entre 11 y 12, Reparto Batista, se alquilan los altos, compuestos de sala, saleta, dos cuartos, baño intercalado, comedor y cocina. Informamos en el Bazar de Ropa Hecha «El Iris», Teléfono A-6237.
A5 13066 4-10 Ab.

SE ALQUILA en $35, gran esquina, propia para fonda y cantina, en la calle Durege y Línea Oeste, frente las fábricas de jabón Candado, La Estrella y Ambrosía. Puede verse a todas horas. Informa, José Chao, en Hornos y Príncipe, de 11 a 1, teléfono U-4791.
A5 13105 4 ab 12

$13 y $14, con tres luces, alquilo casas independientes, nuevas, mampostería, agua abundante, sala, cuarto, cocina, servicio, azotea, Armas número 72 entre Santa Catalina y San Mariano, Lawton, teléfono X-1964.
A5 13099 4 ab 7

A-6. Concha y Luyanó.

CUETO Y ARANGO, Luyanó. Se alquilan casitas con dos y tres departamentos, baño intercalado, a quince y diez y ocho pesos. Informan en la misma.
A6 11789 28-7 Ab.

ALQUILO en Ensenada, dos casas, 16-A más 16-C, lo más bueno y barato hasta hoy; tienen tres habitaciones, sala, saleta y el máximo de comodidades.
A6 12797 2-8 Ab.

ALQUILERES

$17 CASITA MODERNA

Reforma 97, altos, esquina Santa Felicia. Sala, dos cuartos, cocina, servicios. Punto alto, muy fresco, pegado a la Calzada de Luyanó. Informa el carnicero.
A6 12934 3 ab 10

SE ALQUILA barata la casa Fábrica 19 en Luyanó, con sala, comedor, dos cuartos, todo grande, patio y cocina.
A6 12953 4-8 Ab.

A-7. Sto. Suárez y Mendoza.

SE ALQUILAN altos en lo mejor Santos Suárez. Juan Delgado y Libertad, con sala, comedor, dos cuartos, cocina y baño completo. Informan I-6349.
A7 12192 30-5 Ab.

SE ALQUILA casa Mayía Rodríguez núm. 8, entre Estrada Palma y Luis Estevez. Terraza, sala, cuatro cuartos, servicio de criado. Gara[illegible] y Cueto, Chaple. Santos Suárez.
A7 12356 31-6 Ab.

A 11 Y 13 PESOS

en Serafines núm. 83, entre Vega y Flores. Alquilo casitas independientes de mampostería y pisos de mosaico. Tienen dos habitaciones, cocina, servicios y luz. El Encargado en el núm. 21. Teléfono A-3970.
A7 12391 31-6 Ab.

EN SAN BENIGNO esquina a Santos Suárez, y por el frente de ésta, se alquilan casitas a veinte pesos con luz. El tranvía pasa por la puerta. Informan en la letra «L» de las mismas. Teléfono I-4749.
A7 12578 1-6 Ab.

GANGA en $35. Alquilo los altos de Santos Suárez núm. 152, entre Gómez y Mendoza. Terraza, sala, recibidor, tres cuartos, dos mas en la azotea. Baño completo y comedor. Teléfono I-6252.
A7 12959 4-6 Ab.

SAN BERNARDINO 24 esquina a Serrano, a dos cuadras tranvías Santos Suárez, casitas modernas, con luz, cocina, $15, $16, $24. M-5172.
A7 12992 4-7 Ab.

A-9. Guanabacoa y Cojímar

EN GUANABACOA, se alquila la casa Rafael de Cárdenas 26, esquina a Pepe Antonio, propia para establecimiento. Informan: Rafael de Cárdenas 13. Teléfono XO-1957.
A9 12414 31-8 Ab.

Alquileres Varios

GARAGE con dormitorio para chofer. También baño y servicio. Catorce pesos. Baños esquina a 21, n° 48.
A Varios. 11324 25-9 Ab.

B-1. Casas Apartamentos.

«J» ESQUINA «21», entrada Vedado. Edificio nuevo, apartamentos vista al mar, sala, comedor, dos dormitorios, etc. Alquileres rebajados. Informa: Avelino.
B1 11663 27-12 Ab.

EDIFICIO MARTINEZ PITA

Casa de apartamentos. No alquile casas sin antes ver estas. Con todos los adelantos y confort, inclusive su nevera Frigidaire. Jovellar 28 entre Hospital y Espada. Telf. U-2261.
11890 28 abril 12

$23 a $34, apartamentos modernos. ala, cuarto, comedor, baño completo, calentador, cocina de gas, edificio estilo español, San Lázaro entre Hospital y Espada. La botica informan.
B1 11984 29 ab 8

MODERNOS APARTAMENTOS

Véalos y compare, muy frescos, económicos, excelente situación y preciosa vista al mar, dos, tres y cuatro habitaciones, sala, baño, etc. También amueblados. Edificios Echeverría. Informes, F-1664, F-5075, M-2387.
B1 11583 26 abr 10

CASAS APARTAMENTOS

con muebles o sin ellos, desde $33, con luz completamente independientes. Sala, comedor, una y dos habitaciones, baño, cocina, elevador. Muy frescas. Neptuno 172, entre Escobar y Gervasio.
B1 12222 30-7 Ab.

LUJOSOS apartamentos, cuatro cuartos, precioso baño intercalado, sala decorada, dos balcones a la calle, comedor fresco, bonita terraza, cocina, calentadores, baño criados. Edificio Padrón, Neptuno 251 entre Aramburo y Hospital. Telfs. U-5158, U-1505.
B1 12814 2 ab 7

EDIFICIO CARREÑO

Se alquilan apartamentos muy frescos y baratos, lo mejor que se conoce y frente al mar. Marina 2, teléfono U-2958.
B1 12822 2 ab 17

SAN LAZARO 200 y Malecón 62. Se alquilan apartamentos y habitaciones con luz y agua corriente. Precios de situación. Informa, encargada. Teléfonos A-6189, M-2863.
B1 12227 30 ab 9

APARTAMENTOS. Se alquilan en Colón números 16 y 18, esquina a Consulado, hall, sala, tres habitaciones, comedor, cocina, cuarto y baño de criados. La casa tiene elevador y portero.
B1 12695 1 ab 8

8 Y 19, VEDADO, F-6635

Apartamentos de lujo, con luz, frigidaire, teléfono, agua caliente, garage, radio y rastaurant.
B1 12653 1-1 May.

EMPEDRADO y Aguiar los mejores apartamentos para oficinas muy baratos, elevador y servicio de limpieza, alumbrado. El Encargado informa.
B1 12956 4-7 Ab.

BUEN RETIRO, Avenida de Columbia y Steinhart (Castillo). Apartamento alto, independiente, tres habitaciones, cocina, baño y luz. $30. Teléfono 7212.
B1 13069 4-9 Ab.

DEPARTAMENTO, Sitios 12, altos, sala, dos habitaciones, cocina y baño, a unos pasos del tranvía de Angeles y Monte, $25.
B1 13094 4 ab 8

MODERNO apartamento se alquila en lo más céntrico de la Habana, Galiano y Concordia, Edificio Zéndegui. Precio muy económico. Informan, I-1790.
B1 13079 4 ab 7

B2. Locales y Naves.

SE ALQUILA esquina con armatostes para comercio, Avenida Columbia y Martínez. Informan A-4997.
B2 11022 23-7 Abril.

LUZ 36, planta baja, se alquila una nave propia para establecimiento, almacén o taller. Precio, $45. Informan, bufete de Arellano. M-3936. La llave en el bar de la esquina.
B2 C6322 28 abril 11

EN PRECIO reducido, planta baja, montada sobre columnas, puertas metálicas; se adapta a las necesidades del solicitante. Compostela 111, entre Muralla y Sol.
B2 11651 27-6 Ab.

ALQUILO Habana 121, esquina Muralla, buen azguán para zapatero, sastre, para lo que pueda adaptarse, precio de situación. Informan en los altos. Telf. M-1185.
B2 12929 3-8 Ab.

NAVE BARATA

Alquilo con 400 m2 toda cubierta, calle adoquinada, con rampa entrada. Agua Dulce 10 entre Buenos Aires y Flores. Véala. Llave al lado. Informan: M-8007.
B2 13056 4-8 Ab.

SE ALQUILA una nave en Vigía 10, entre Castillo y Fernandina, propia para garage, almacén o cosa análoga. Informan en la misma, con 500 metros cuadrados; precio de situación.
B2 13031 4-10 Ab.

ALQUILO para taller de cualquier clase o depósito, con cuatro huecos de frente, Zanja 121 y 123 esquina Oquendo. F-5113. J. Posse.
B2 13082 4 ab 7

SE ALQUILA, propio para almacén o establecimiento, en Belascoaín 122, próximo a los Cuatro Caminos, local con 10 metros de frente, 23 metros de largo y 14 metros de fondo. Informan en el garage de al lado, señor Oseira, y en García Tuñón y Cía. Muralla y Aguiar. Telf. A-8786.
B2 13077 4 ab 7

ALQUILERES

TRES BONITAS naves, juntas o separadas, con 800 metros cada una, a 35 pesos, sin columnas, con patio y sin él. Informan: Serrano 6, esquina San Leonardo. Santos Suárez.
B2 12445 21-5 Ab.

SE ALQUILA espléndido local propio para comercio o industria, en Obrapía 93. Informan en Monserrate 117, «El Vizcaíno».
B2 11876 28-7 Ab.

BARBEROS

Se alquila un local propio para el giro en Industria esquina a Bernal; también se presta para un sastre. Precio módico.
B2 12204 30-7 Ab.

COMERCIO EN GENERAL

Alquilo la planta baja, de la moderna casa de dos pisos, Calzada Jesús del Monte 137, casi frente a Quinta Dependientes, lugar tráfico intenso, sumamente espacioso, muy apropiado para industrias, con todos servicios y gran cocina. Precio módico. Informes en el 137-A, segundo piso.
B2 12360 31-8 Ab.

SE ALQUILA una nave con terreno en el Reparto Kohly, calle 26: pregunten en la bodega, la nave del señor Lozano. Dueña: F-1439.
B2 12468 31-7 Ab.

ALQUILO la espléndida casa Consulado 91-93, propia almacén o industrias que necesiten gran local, espléndido patio cubierto lucernario. Los altos con departamentos corridos, muy ventilados. Precio muy rebajado. Llave en Prado 90, por Animas. Informes, señor Manteca, Cuba 76.
B2 12359 31 ab 6

SE ALQUILAN para establecimiento los bajos de San Miguel 15. Informan, teléfono F-1333.
B2 12694 1 ab 8

SE ALQUILAN dos hermosas naves, claras y frescas, techos teja francesa de 500 metros en Subirana 73 y 350 metros en Peñalver 109. Informan: Subirana 77 y 79.
B2 12771 2-10 Ab.

EN TOYO se alquila hermosa esquina para comercio, M. F. de Castro número 3. Informan, 10 de Octubre 560. Telf. I-5086.
B2 12732 1-6 Ab.

SE ALQUILAN para establecimiento los bajos de Prado 104. Informan, teléfono F-1333.
B2 12693 1-9 Ab.

SE ALQUILA barato local apropiado para compañías de vapores por tener dos al lado, o para cualquier industria, teniendo en cuenta cualquier reforma. O-Reilly 5 entre San Ignacio y Cuba.
B2 12853 2 abr 12

PARA comercio y vivienda alquilo, Reina cincuenta, con vidrieras también entrada por el zaguán. Informan. M-6265.
B2 12836 2 ab 7

MONTE 146 entre Carmen y Figuras, se alquila un local amplio, con altos al fondo, propio para establecimiento. Informan: Galiano 87, Peletería.
B2 12597 1-9 Ab.

SE ALQUILA sala de esquina, propia para consulta, oficina, casa de modas, también una habitación, casa de dos inquilinos. San Miguel 92, bajos.
B2 12750 1 ab 7

OBISPO y Aguiar, se alquila edificio donde estuvo café Europa, gran local, bajos y altos para oficinas, con contrato. Informan, Cuevas, Gran Hotel, M-9896.
B2 12223 30-7 Ab.

ALQUILO nave de esquina, de 400 metros .Precio: $30, situada en Oquendo y Pocito. U-6863.
B2 12654 1-6 Ab.

CALLE 20 ESQ. A 21

Local propio para un pequeño comercio o depósito. Renta $30. Puede verse a todas horas. Informes, teléfonos A-9738 y F-3365.
B2 12895 3 ab 9

ALQUILO en lo más céntrico de la Habana, hermoso local, Virtudes esquina a Escobar, propio para botica, café, lechería o fonda. Informan en Virtudes y Gervasio, bodega.
B2 12902 3 ab 11

ALQUILO dos locales en Inquisidor 27, por Luz, propios para comercio. Llaves: Carnicería y Relojería. Informes: I-5650.
B2 13032 4-7 Ab.

SE ALQUILA una accesoria propia para hombres solos en Concordia y Aramburo. Informan en la bodega, teléfono U16646.
B2 13089 4 ab 9

B-3. Departamentos.

SE ALQUILA en Malecón 333, Departamento con tres habitaciones, servicios y terraza, independientes completamente.
B3 12949 4-7 Ab.

PROPIOS para comercio en cualquier giro, por su inmejorable situación; alquilo locales espléndidos, Jesús del Monte 258, Toyo. Llaves: B, altos, A-6523.
B2 13033 4-7 Ab.

PALACIO 'AURORA'

Se alquilan departamentos exteriores e interiores con todos los servicios independientes, luz toda la noche precios de 15 a 18 pesos. Teléfono U-8585.
B3 11026 23-22 Abril.

SE ALQUILAN en O-Reilly 5, buenos departamentos y habitaciones con o sin servicios si lo desean, precios situación
B3 12852 2 ab 12

DEPARTAMENTO independiente, amplio, balcón calle, baño completo. Empedrado 8.
B3 12618 1-6 Ab.

SE ALQUILAN Departamentos para Oficinas, Edificio Banco Comercial de Cuba, Aguiar 73. Servicio de luz y limpieza. Ascensor a todas horas. Alquileres rebajados.
B3 C6313 23-22 Abril.

FLORES y San Bernardino, Santos Suárez, alquilo modernos, hermosos departamentos con luz desde $5. Llaves e informes, encargada, la misma.
B3 12548 31-6 Ab.

SE ALQUILAN amplios departamentos en Cuba No. 6.
B3 12394 31-7 Ab.

EN EL "Edificio Arcos", calle F entere 19 y 21, Vedado se alquilan elegantes deparmentos. Informan en el mismo el conserje señor Fermín.
B3 12395 31-7 Ab.

SE ALQUILA Monte 133, entre Angeles e Indio, un departamento interior, compuesto de dos cuartos, baño, y cocina. Informa en la misma la Encargada.
B3 12785 2-12 Ab.

MANRIQUE 53, pegado a Neptuno, alquilo dos preciosos departamentos con sala, comedor, dos cuartos, baño intercalado cocina de gas. Llave el Encargado. Informes en «La Filosofía». Teléfono A-0698.
B3 12782 2-7 Ab.

LA APLANADORA

Reina 128 altos, esquina a Belascoaín. Teléfono A-1329
Casa para familias. Departamentos con baño privado, agua caliente y balcón a la calle. Habitaciones con lavabo de agua corriente. Esmerado servicio. Se exigen referencias. Se admiten abonados al comedor.
B3 12792 2-10 Ab.

ALQUILO Departamento interior, independiente, todo servicio, claro, ventilado, amplio, Espada 24, entre San Rafael y San Miguel. Informes: altos al fondo.
B3 12609 1-6 Ab.

ALQUILO amplio departamento en azotea de dos habitaciones grandes, salón para cocinar y servicios, agua abundante, San Juan de Dios 6, altos, entre Compostela y Habana.
B3 12883 3-6 Ab.

¡LOCURA INCURABLE!

Departamento con vista la calle desde $12 hasta $20; habitaciones desde $8 hasta $12. San Lázaro 225 y San Rafael 118 y 120.
B3 12886 3 ab 9

ALQUILO Habana 121, altos, esquina Muralla, departamentos vista la calle ,agua caliente, entrada independiente, con y sin muebels, uno en la azotea, teléfono M-1185.
B3 12930 3 ab 7

ALQUILERES

SE ALQUILAN departamentos de dos y tres habitaciones, servicio sanitario privado, luz y gas. Casa de Departamentos. Obrapía 14, altos.
B3 11535 26-7 Ab.

EN $20 SE ALQUILA

Un departamento moderno con dos habitaciones, cocina y baño completo en Jesús del Monte 303, frente a Santos Suárez. Informan en la peletería La Americana. Padre Varela 28. Teléfono U-5117.
B3 12878 3 ab 7

SE ALQUILA un departamento vista a calle, otro interior con servicio, $16; una habitación vista calle, $12; agua, luz y teléfono. Chacón número 10, altos.
B3 12904 3-8 Ab.

B-4. Habitaciones.

SE ALQUILAN habitaciones con comida, para matrimonio u hombre solo, precio módico, con todo servicio, muebles. La Ideal. Salud 8, altos del café. Teléfono A-6525.
B4 11931 28 abril 7

FAMILIA respetable ofrece amplia habitación balcon a la calle, punto céntrico a señora o señorita exclusivamente. Se exigen referencias. Informes: teléfono A-8408.
B4 12875 3-11 Ab.

SE ALQUILA una habitación con dos balcones en Cuba número 17, primero, para oficina o hombres solos. Teléfono M-4345.
B4 11610 27-6 Ab.

EDIFICIO CATEDRAL; casa para familias honorables. Hay ascensor. Agua abundante. Habitaciones y departamentos muy frescos. Visitando este edificio ningún otro le gustará después. Empedrado No. 4.
B4 C6306 14-13 Ab.

OBRAPIA 96, 98

Se alquilan habitaciones con balcón a la calle y un gabinete de mamparas y otras interiores, grandes y frescas, lavabo de agua corriente, luz toda la noche. Son especiales para oficinas u hombres solos, matrimonio solo. Precios de situación. Informes, el portero.
B4 12226 30-9 Ab.

PARRAGA 15, entre Santa Catalina y San Mariano, Víbora, se alquilan habitaciones desde $5.50. Informan, bufete de Arellano. M-3936.
B4 12229 30 ab 13

SE ALQUILAN habitaciones compuestas de dos departamentos, cocina y alumbrado, a ocho pesos. Rodríguez 57 y 59, entre San Benigno y Flores. Tamarindo.
B4 12402 31-6 Ab.

EN SAN MIGUEL núm. 51, se alquilan habitaciones altas y bajas con o sin muebles y comida y una sala propia para profesional o escritorio
B4 12813 2-6 Ab.

EN LAMPARILLA 43, altos, entre Compostela y Aguacate, se alquila una habitación con vista a la calle, a hombres solos o personas mayores.
B4 12550 31-11 Ab.

SE ALQUILA una habitación con vista, con o sin muebles y un departamento en la azotea. Calle Once y E, Vedado.
B4 12971 4-13 Ab.

HABITACION ALTA, con vista al mar, se alquila propia para hombres solos o matrimonio sin niños. Aguiar 3, altos.
B4 12962 4-7 Ab.

FAMILIA respetable alquila dos hermosos cuartos, juntos o separados. Toda asistencia. Muebles o sin ellos. Comunican con baño. San Nicolás 67, altos, entre Neptuno y S. Miguel.
B4 13045 4-11 Ab.

PAJARITO Y CLAVEL

Se alquilan habitaciones a precios de situación. Teléfono U-1710.
B4 9337 13-12 Ab.

PICOTA 60, entre Merced y Conde, se alquilan habitaciones altas y bajas, a $8.00 y $7.00. Informan, Bufete de Arellano. M-3936.
B4 C6327 28 ab 11

SE ALQUILAN amplias y muy frescas habitaciones, para hombres solos, en el segundo piso de la casa número 124 de la calle Perfecto Lacoste (antes Aguacate), a precios muy económicos. Informan por el teléfono A-2878 y en los bajos .
B4 12374 31-8 Ab.

CALLE San Miguel, familia respetable, alquila a señoras, hermosa habitación alta, independiente, bien amueblada, tiene saleta, baño, luz, teléfono U-5079. Buena comida.
B4 12854 2 ab 7

ZULUETA 24, altos, espléndidas habitaciones, vista calle, interiores, apartamento azotea con todo confort a personas de moralidad; teléfono, lavabos agua corriente; baños calientes.
B4 12824 2-7 Ab.

ALQUILO magníficas habitaciones, Durege y Correa, Reparto Santos Suárez, altos Taller Carpintería, siempre hay agua. Alquiler, 8 y 10 pesos. Informan en el taller, teléfono M-1429
B4 11767 28-7 Ab.

"CASA NEPTUNO"

Se alquilan hermosas habitaciones con servicios. Neptuno 189, entre Gervasio y Belascoaín. Teléfono: U-6940.
B4 11754 28-27 Ab.

VIRTUDES 28 ntre Aguila y Amistad, edificio moderno, fresco, tranquilo, se alquilan habitaciones con muebles, luz, baño, lavabo y limpieza, a $20 mensuales, teléfonos A-4253.
B4 12870 2-9 Ab.

SE ALQUILA una hermosa habitación con vista a la calle, una cuadra del Parque Central a hombres solos o para oficina en Obispo número 100 (altos).
B4 13068 4-7 Ab.

MURALLA 55, altos, entre Habana y Compostela, alquilo espléndida habitación, con balcón a la calle; terraza, baño, luz, teléfono, casa tranquila, moralidad, precio situación.
B4 12991 4-7 Ab.

FAMILIA honorable alquila dos amplias, hermosas habitaciones, baño privado, closets, toda asistencia, otr aentrada independiente desde la calle, con lavabo. Más detalles, F-2277, baratísimas.
B4 13086 4 ab 6

SE ALQUILA en doce pesos, espléndida habitación con baño intercalado, es casa particular, a hombres solos o matrimonio que quiera comer en la casa. Monte 178, altos.
B4 13104 4 ab 10

CALZADA 76 ENTRE D Y E

Vedado, alquilo hermosa y ventilada habitación con muebles, a hombre solo u oficinista, $12. Se quiere persona decente.
B4 12923 3 ab 7

B-5. Casas de Huéspedes.

HUESPEDES, habitación y comida, 25 pesos. Baños con agua caliente. Reina 55, altos. Teléfono M-9758.
B5 12327 31-15 Ab.

66, COMPOSTELA 66

Gran casa de huéspedes, única en su clase. Sin comida. Alquila departamentos con baño privado, magníficas habitaciones, lavabos agua corriente, amplios, frescos, ventilados, precios reducidos. Lugar céntrico. M-4184.
B5 11421 25 abr 24

PENSION LEAL

Casa para familias. Situación muy céntrica. Habitaciones y departamentos con baño privado. Atención especial a la comida. Servicio esmerado. Aguila 113 esquina a San Rafael.
B5 12310 30 ab 6

EDIFICIO Areces, Prado 36, la mejor casa de la Habana, habitaciones con baño completo, comida excelente, precios módicos.
B5 11664 27-6 Ab.

M.E.C.D. 2016

ALQUILERES

«COSMOPOLITA», cerca Parque Central y oficinas, Obrapía 91. A-9664. Frescos apartamentos amueblados, baños privados, agua caliente, $10 a $25. Con comida, una persona desde $28: dos o matrimonio, desde $50.

B5 10722 21 abril 6

HUESPEDES. La Matancera. Reina 83, esquina a Manrique, alquilo una linda habitación con servicios y baño, buena comida, casa de orden, precio reducido para matrimonio. Teléfono A-0238.

B5 13041 4-10 Ab.

B-6 Hoteles

HOTEL ROMA

Dedicado a familias estables y pasajeros del Interior, se ha hecho una gran reducción en los precios. excelente comida. Se admiten abonados al comedor. Roof-garden. Servicio a la carta. O'Reilly y Aguacate. Telf. M-6944. Cable: Romotel.

B6 9222 12-11 Ab.

HOTEL AMBASSADOR

Clientela exclusiva de familias del interior. Muy económico, fresco y amplio, precios muy bajos. No hay lujo. Cocina criolla-española. El más cerca de los baños de mar. Antes Hotel Cecil, A y Calzada, Vedado.

B6 12271 30 ab 29

HOTEL BILBAO

de Julio Gutiérrez, (antiguo propietario del Palacio de la Mortera). Prado y Neptuno. Amplias y ventiladas habitaciones a Prado y Neptuno, San Miguel y Consulado, agua fría y caliente; elevador permanente; situación céntrica, a media cuadra del Parque Central. Precios económicos, moralidad absoluta; cocina española y criolla. Se admiten abonados al comedor. Jueves: Bacalao a la Vizcaína. Domingo: Olla española. Neptuno 5. Teléf. A-9041.

B6 12667 1-9 Ab.

THE SAVOY

F y 15, Vedado. Teléfono F-6616

Situado en un lugar alto del Vedado, con fácil y frecuente comunicación con la ciudad y repartos. Expuesto a la brisa, con la vista al mar, rodeado de jardines, iluminados le noche, y con 600 metros de hermosos portales. Tan amplio que los huéspedes pueden aislarse o reunirse con sus amistades en los espaciosos salones, según deseen, ventaja que no le ofrece ninguna de las modernas casas de apartamentos donde se vive encerrado en sus habitaciones.

Las habitaciones, lujosamente amueblados, tienen ventilación directa, closets y baño particular, con agua fría y caliente a todas horas.

El comedor de THE SAVOY es uno de los más hermosos y frescos de la Habana; las comidas son seleccionadas e incomparablemente preparadas; el servicio, en mesas separadas para cada familia, activo y competente.

PRECIOS MAS ECONOMICOS QUE NINGUN ESTABLECIMIENTO DE LA MISMA CATEGORIA EN LA HABANA Y EL VEDADO, INCLUYENDO TRES EXCELENTES COMIDAS DIARIAS.

B6 12668 1-4 May.

HOTEL RICARDO

PINAR DEL RIO

Turistas, viajantes, compradores de tabaco y comisionistas, en el Hotel Ricardo encontrarán ustedes el hospedaje selecto, cómodo y barato desde 75c. cama en adelante. Este Hotel cuenta con excelente cocina y montado a la moderna. Cuartos con servicios modernos. Agua caliente y fría. Dirección Telegráfica: Mengils. Teléfono núm. 3.

B6 C6330 4-4 May.

HOTEL AMBASSADOR

Vedado. Si le interesan precios económicos, le rogamos nos pida informes y le mandaremos detalles y fotografías. Hay portales, terrazas y jardines amplios para sus niños. Antes Hotel «Cecil», A. y Calzada. cerca Baños de Mar.

B6 12588 1-1 May.

GRAN HOTEL

TENIENTE REY Y ZULUETA

Alquila habitaciones con vista a la calle para 2 personas, incluyendo las comidas por $80.00.

B-6 8416 8-7 Abril

NUEVO HOTEL LUZ

AMARGURA NUMERO 47

Teléfono. Centro Privado. M-2395

DE

PITA Y BLANCO

Edificio moderno, elevador, timbre, agua caliente, comedor en la terraza. Al frente de la cocina uno de sus nuevos dueños que es uno de los mejores cocineros de la Habana.

Habitaciones a la calle, para matrimonio, a $65 y $70. Departamentos a $90 y $100. Para una persona, con baño, a $50, $60, $70. Sin baños, a $28, $30, $35, $40, $45.

Dos en una habitación, con baño, $50.

Un almuerzo, $0.50.

Admitimos abonados al comedor, a $20 y $25.

B6 12903 3 may 3

HOTEL ASTOR

SAN MIGUEL Y AMISTAD

Alquilamos habitaciones con baño privado y todo servicio desde $35.00, dos personas desde $40.00. Con comida una persona desde $60, dos desde 90 pesos. Precios especiales en partamentos para familia. Especialidad de la casa, la comida. Háganos una visita.

HOTEL LINDBERGH

Animas 58, frescas y ventiladas habitaciones; agua fría y caliente; servicio privado; higiene y moralidad; desde 15 a 35 pesos. English Spoken.

B6 10588 20-19 Ab.

ARRENDAMIENTOS

GÜINES

Arriendo finca en Melena del Sur. Once caballerías, excelentes tierras, dos casas, dos buenos pozos, uno con motor, etc. Informes: Cerro 522, A, esquina a Lombillo. De 10 a 1 a. m.

W 12185 30-7 Ab.

SE SOLICITAN

S-1. Criadas y Criados.

SE SOLICITA una muchacha blanca para limpiar casa de tres habitaciones y hacer comida de la tarde, tiene que servir las dos comidas. Sueldo, $10 y uniformes limpios. Si no le convienen estas condiciones no moleste llamando. Informan, teléfono M-8020.

S1 13084 4 ba6

SOLICITO criada española, de buena presencia y con referencias, para todo servicio de matrimonio. $18 y uniformes. Estrella 49.

S1 13097 4 ab 6

S-2 Cocineras y Cocineros

SE SOLICITA criada joven, española, para salir al extranjero, debe saber cocinar, traer referencias y ser dispuesta, si no sabe trajar que no se presente. Hotel Telégrafo. Apdo. 112.

S2 12876 3-7 Ab.

S-11. Agente. y Socios.

SE DESEAN cinco vendedores con referencias para la venta de un producto nuevo se exige garantía. Acosta 79, de 3 a 6.

S11 13059 4-7 Ab.

SE SOLICITAN

HOMBRES. No trabajen para otros. Pidan gratis literatura describiendo ideas para ganar dinero sin capital. Universal Service. Box 3 Station I. New York, City.

S12 9999 17-16 Ab.

OPORTUNIDAD. Se solicitan dos jóvenes para vender a comisión. Pueden ganar 25 pesos semanales. De 9 a 10 a. m. Agencia Philips, calle Real número 50, Marianao.

S12 11940 28 ab 7

SOLICITAMOS agentes vendedores en poblaciones importantes del interior para artículo afamado y fácil venta. Imprescindiblemente hayan trabajado ventas a plazos y enviar buenas referencias. Escribanos: Lámparas Quesada, apartado 1630, Habana.

S12 12497 31 ab 7

SE SOLICITA socio de cuarto casa particular; puede comer en la misma; abono $20. Cuba 108, altos.

S12 12821 2-7 Ab.

IMPORTANTE compañía solicita persona independiente y otra aunque tenga familia regentear sucursal víveres finos esta capital y otro tienda mixta próxima Habana, asuntos seguros, brillante porvenir. Inútil presentarse sin aportar algún efectivo; informa señor López, Obrapía 2, licorería, días laborables.

S12 12931 3 ab 6

SE SOLICITA una señora o señorita joven y fuerte, que sepa asistir enfermos para cuidar a una señora inválida. Se exigen referencias. Para tratar de 9 a 1 y de 5 a 8. J número 150 entre 15 y 17, Vedado.

S12 12912 3 ab 6

SOLICITO comprador para una antigua marca, producto de Quincallería, Farmacia. Mucha utilidad Regular venta. Se dá a prueba. Medina. Belascoaín 98-B.

S12 13050 4-7 Ab.

SE OFRECEN

O-1 Criadas y Criados.

JOVEN americano desea colocarse, criado de manos o de lo que se presente. Sirve a la mesa a la Rusa. Con muy buenas refeencias. Ford. De 8 a 12 a. m. U-5152.

O1 12763 2-8 Ab.

DESEA colocarse una señora española, por horas; tiene referencias; teléfono A-9273.

O1 13004 4-6 Ab.

MADRE E HIJO, 45 y 21 años, los mejores informes y certificados ofrecen sus servicios a familia de respeto; saben toda clase trabajo; ella es fina costurera y labores, lava y plancha de lo mejor; limpiar, manejar o cuidar ancianos, él sabe cocinar y demás trabajo; salen fuera. Calle 13 y 28, Vedado. F-3431.

O1 12879 3-7 Ab.

SE OFRECE joven española para criada de cuartos o de manos, está acostumbrada al servicio fino y tiene quien la recomiende. Telf. M-6016.

O1 12916 3 ab 6

SE DESEA colocar una joven española, de criada de manos o manejadora; sabe cumplir con su obligación; tiene familia que la represente. Informan: Oficios 32. Teléfono M-5220.

O1 12998 4-7 Ab.

SE DESEA colocar una señora española para los quehaceres de una casa, coser y bordar. Telf. M-9490.

O1 13087-93 4 ab 7

DESEA colocarse una joven española de criada de manos o cuartos; sabe coser; lavar; entiende algo de cocina. Informarán en el teléfono M-6060

O1 12987 4-7 Ab.

SE DESEA colocar una española para criada de manos, o cocinar y limpiar; sabe trabajar de todo; tiene referencias. Teléfono M-5042.

O1 1303 4-6 Ab.

SE DESEA colocar una joven española, de criada de cuartos o comedor; tiene referencias y familia que responda por ella. Informan: teléfono A-7141.

O1 13006 4-6 Ab.

JOVEN inglesa, desea colocarse de sirvienta o por horas o de manejadora; tiene referencias; informan: teléfono A-5302.

O1 13016 4-7 Ab.

SE DESEA colocar un joevn de criado de mano o de primero en las mejores casas y referencias de ellas, o ayuda de cámara, no tiene pretensiones, si es necesario garantías en efectivo. Telf. A-8668.

O1 13098 4 ab 6

O-2. Cocineras y Cocineros.

SE DESEA colocar una cocinera, sabe su obligación, solamente para cocinar, cocina criolla y española, entiende de dulces, tiene buenas referencias. M-2464.

O2 12901-08 3 ab 6

SE OFRECE joven española, buena cocinera, desea la Víbora o Santos Suárez, no duerme en la colocación, tiene referencias, no llame menos de 20 pesos. A-9577.

O2 12936 3 ab 6

SE OFRECE joven de color para cocinar y limpiar; duerme en la colocación, con referencias. Otra señora joven que cocina y ayuda, con referencias; duerme. M-5241.

O2 12969 4-6 Ab.

SE OFRECE joven española para cocinar y limpiar y para criada de manos o de cuartos; con buenos referencias y duerme en la colocación. T-8066.

O2 12968 4-6 Ab.

COLORED MAN AMERICAN cook seeks work with american or Cuban desireing such service. Tel. A-9222.

O2 12881 3-6 Ab.

SE OFRECE buen cocinero español, cocina criolla, española y francesa; repostería y pastelería; agradable sazón; muy limpio; es hombre solo; sale al campo. M-4162.

O2 13021 4-6 Ab.

SE OFRECE cocinero del país, de mediana edad, casa particular o comercio; va al campo; sabe algo de repostería; tiene quien lo garantice; no tiene familia; teléfonos I-7879 y I-7831.

O2 13019 4-6 Ab.

SE DESEA colocar una cocinera de color, sabe cumplir con su obligación; solo para cocinar; puede dormir en la colocación; informes: A-3151.

O2 13052 4-6 Ab.

SE OFRECE cocinera española para cocinar y limpiar a un matrimonio solo o corta familia y muchacha de criada de manos o limpiar y manejar o cuartos; buenas referencias. Teléfono A-7543.

O2 13046 4-6 Ab.

SE DESEA colocar un joven asiático en casa particular; cocina a la criolla, española y francesa; sabe repostería; tiene referencias. Informan: teléfono A-2992. Pregunte por Rafael.

O2 13029 4-9 Ab.

SE COLOCA cocinera española de mediana edad en casa de moralidad, si es corta familia se coloca para todo, tiene referencias de las casas ha trabajado. Informan, U-7602.

O2 12905 3-6 Ab.

SE DESEA colocar una señora de mediana edad, para cocinar, sabe cumplir su obligación; tiene referencias y no duerme en la colocación. M-4428 Economía núm. 52.

O2 13070 4-7 Ab.

SE DESEA colocar una señora de mediana edad para cocinar, duerme en la colocación, para el Vedado o los repartos, es sola, tiene referencias. Informan, teléfono F-2012.

O2 13074 4 ab 6

COCINERA española desea colocarse, lo mismo para todo siendo corta familia, tiene referencias, teléfono I-7809.

O2 13085 4 ab 7

SE DESEA colocar una muchacha para cocinar y limpiar. Telf. M-8144.

O2 13096 4 ab 7

O-3. Manejadoras.

SE COLOCA una manejadora de color para manejar niños chicos, es cariñosa con los niños, tiene buenas referencias, Calzada 147 entre J y K, altos, Vedado.

O3 12900-06 3 ab 6

LIGHT colored girl speaking english and spanish desires position as nurse, general worker, cook for small family o por horas. F-2574.

O3 12900 4-6 Ab.

SE OFRECEN

RELIABLE girl as good nurse maid cook or general-worker with english speaking cuban or american family, referencs FO-3176, FO-3130.

O3 13002 4-6 Ab.

O-6. Choferes.

CHAUFFEUR español se ofrece particular o comercio, es serio y cumplidor; maneja toda clase de máquinas, conoce la mecánica y todo lo concerniente al ramo. Tiene buenas referencias y es competente en su profesión. Teléfono F-6164.

O6 12369 31-6 Ab.

CHOFER español, joven, mecánico, se ofrece a casa particular o comercio, referencias inmejorables. Informan: Superiora de San Vicente de Paul, Sor Petra. Teléf. I-5945.

O6 12522 3-6 Ab.

CHOFER ESPAÑOL, joven, soltero, competente en cualquier marca, con buenas referencias y módicas pretensiones, ofrécese para cualquier punto. Teléfono F-3208.

O6 12961 4-7 Ab.

DESEA colocarse chauffeur mecánico, con muy buenas referencias y no tiene pretensiones. Teléfono: F-1002. Pregunte por Armando.

O6 12960 4-10 Ab.

CHOFER español se coloca en casa particular con referencias y sin pretensiones, lo mismo para el campo que para la ciudad. Telf. F-4376.

O6 13101 4 ab 6

O-8 Lavanderas

JOVEN española, con más de cuatro años de residencia en la Habana desea colocarse de lavandera, sirvienta, o para hacer limpieza por horas. Dirigirse al teléfono M-4393.

O8 12979 4-6 Ab.

O-10. Oficinistas.

TENEDOR DE LIMROS, para todo o medio día, se ofrece a fábrica o almacén, experto contador. Alta práctica, buen calculista, conocimientos inglés, superiores referencias. Teléfono A-9621.

O10 12338 31-7 Ab.

O-12. Ofertas Varias.

SE OFRECE un señor de mediana edad, de maestro heladero, para fábrica o casa de refrescos, va al campo; no tiene pretensiones. Monserrate 151. Teléfono M-5897. Manolo.

O12 12331 31-8 Ab.

DESEA colocarse muchacho español 17 años, para industria, comercio o auxiliar oficina; es educado y respetuoso. Tiene buenas referencias. Llame al teléfono A-5725.

O12 12820 2-7 Ab.

JOVEN español desea colocarse de cafetero o dependiente. Informes, Concepción de la Valla número 2 D.

O12 12884 3 ab 6

SR. PROPIETARIO: Ud. puede embarcarse, o no perder tiempo en administrar sus intereses; yo se lo hago. Personalmente, con verdadera exactitud y garantía. Sánchez. Salud 9. A-4400. Tienda.

O12 13009 4-8 Ab.

AGENCIAS DE COLOCACIONES

LA MATANCERA

A-7740. Sirve rápidamente cocineras, criadas, toda clase de servidumbre y empleados de ambos sexos con referencias. Calle Sol 103, servicio permanente a todas horas.

X 12845 2 may 2

NECESITA criadas, manejadoras, lavanderas, cuartos y costura y cocineras, reposteras, del país y extranjeras. Llame al teléfono F-3038 Agencia Márquez. C. y Calzada, Vedado.

X 12651 1-7 Ab.

BEERS & COMPANY, Departamento de Colocaciones, O-Reilly 9 y medio Departamento 9, altos, A-3070. Tenemos personal competente y con buenas referencias, sueldos de situación. Casa fundada en 1906. ¡25 años!

X 11662 27-6 Ab.

VILLAVERDE y Cía. O-Reilly 13, teléfono A-2348. Unica agencia que dispone siempre de buenos cocineros, camareros, dependientes y cuantos empleados necesite el comercio y casas particulares. Se mandan a toda la isla.

X 12490 31 ab 9

M-5241, La Milagrosa. A-8066. La agencia que sirve lo más distinguido de Cuba por tener su personal escogido, con referencias.

X 12408 31 ab 10

LA PRIMERA DE AGUIAR, Agencia. Maloja 53. A-3090. Toda persona que desee personal para cualquier giro y lo quiera decente, lo encuentra en esta Agencia. A. Alonso.

X 12469 31-9 Ab.

SE COMPRAN

C-1. Casas.

COMPRO tres habitaciones o casita; sala y dos cuartos, $1,200. Cerro, Jesús del Monte, Víbora, Lawton, Batista, Luyanó. Sin corredores. Velázquez 17. Jacomino.

C1 12967 4-8 Ab.

C-5. Muebles y Prendas.

COMPRAMOS, vtndemos, cambiamos toda clase de muebles para oficina, burós, archivos, máquinas de escribir, libreros, sillas giratorias, pupitres de colegio. Progreso 3, esquina Aguacate. M-8638.

C5 130535 4-4 May.

C-8. Instrumentos de Música.

COMPRO una Pianola muy barata, no importa esté rota con ratas o tenga comején. Llame al teléfono A-3598

C8 13039 4-6 Ab.

C-12. Objetos Varios.

TELEFONO A-8330. MARTINEZ

Compro ropa usada, zapatos y todo lo que sea de vestir. Pago bien. Su casa, Lamparilla 71 entre Monserrate y Bernaza.

C12 8685 9 abril 8

COMPRO BAUL-ESCAPARATE

en tamaño mediano, otro de cámara, pero en lo mediano; otro de camarote para señora; un maletín de cuero; todo de uso, pero en buen estado. Teléfono U-2973.

C12 12913 4-9 Ab.

SE VENDEN

V-1. Casas.

VENDO una hermosa residencia en Alturas de Almendares. Informa: M. Reyes. FO-1097.

V1 12383 31-6 Ab.

POR EMBARCARME vendo casa y muebles, San Luis 81, dos cuadras de los tranvías Jesús del Monte; precio por lo que den. Informan la misma.

V1 12966 4-10 Ab.

JESUS DEL MONTE, Colina 45, entre Reyes y Benavides, se vende una casa, renta, 60 pesos, con facilidades de pago. Su dueño, en la misma.

V1 12072 30-6 Ab.

VENDO por embarcarme mi chalet de dos plantas de esquina de fraile, situado en lo mejor de la Víbora. Informa: Sr. Rodríguez. U-6863.

V1 12655 1-6 Ab.

GANGA. Vendo regia casa de una sola planta, moderna, a pocas cuadras de Galiano. Costó 40,000 pesos, se dá en $18.000. Informa: Echegoyen, Manrique 31, letra D., bajos. Solo de 2 a 5.

V1 12965 4-9 Ab.

GRAN OPORTUNIDAD

para invertir dinero sobre propiedades, en los mejores puntos, algunas con establecimientos, que dejan el 9 por 100, libre, pudiendo dejar parte en hipoteca. Informan: Fernandez Alvarez, San Ignacio 50. Teléfono A-4432, de 2 a 4.

V1 12595 1-7 Ab.

SE VENDEN

CASA PROPIA CON SOLO $500.00

Resto con los alquileres, vendemos preciosas residencias en todos los repartos, acabadas de construir. Véanos en Chacón 23, bajos, Habana, teléfonos M-7730 y FO-2188. J. P. Quintana.

V1 12846 2 abril 7

AMPLIACION ALMENDARES

Urge venta casa moderna, compuesta de jardín, portal, sala, saleta, hall, comedor, cocina, 4 cuartos grandes, 2 baños intercalados, garage, 1 cuarto y servicios criados. Precio baratísimo. Dueño, informa, Fuentes 49, esquina a B, línea de Playa. Teléfono FO-2188.

V1 12847 2 abril 7

VENDO 500 metros terreno, con 4 habitaciones de 4 x 4 de mampostería, con todos los servicios: $3,000. Figueroa núm. 5 entre Luis Estevez y Estrada Palma. Informan en la misma, de 1 a 6.

V1 12335 31-15 Ab.

VENDO, Chávez 23, media cuadra de la iglesia de Reina, media de Belascoaín, 4 casas, 2 bajas, 2 altas, cantería, 11 habitaciones independientes al fondo, 13 y medio metro frente, ,35 fondo, 479 metros. Por la mitad de su valor $35.000. Teléfono I-5622.

V1 12410 31-15 Ab.

NO PIERDA ESTA OPORTUNIDAD

Vendo Ampliación Almendares, linda casa sin estrenar, jardín, portal, sala, saleta, tres dormitorios, hall, comedor, cocina, pantry, garage, cuarto, criados, precio reajustadísimo, facilidades. Informa dueño, la misma. Avenida Primera y calle Diez, una cuadra tranvías. X-1845.

V1 12898 3-7 Ab.

CAMBIO. Para evitar subir escaleras se cambia la espléndida casa de dos plantas, esquina de F. y 25, Vedado, con cinco cuartos, tres baños, dos garages y excelente lugar, por una casa de una sola planta en el Vedado aunque sea más chica. Avisar: teléfono F-4963.

V1 12353 31-10 Ab.

CASITAS BARATAS

Con $500.00 de contado y reconocer $1,000.00 en hipoteca, vendo casas de mampostería en la calle Empresa, a dos cuadras de la Calzada del Cerro, compuestas de sala, comedor, dos cuartos, cocina, baño y buen patio. Rentan 20 pesos cada uno. JuJlio C. Granda. Obrapía 33. Telfs. M-5921, F-5759.

V1 12683 1 ab 11

LA SIERRA

Vendo en lo mejor del reparto La Sierra, muy cerca del tranvía y del cine Rívoli, casa moderna, construcción de primera, compuesta de jardín, portal, sala, hall, tres hermosas habitaciones, baño intercalado, comedor fondo, pantry, cocina, cuarto de criados, cuarto de chauffeur, lavandería y garage, mucho terreno. Precio, $9,500.00. Puede dejar mitad al 8 por 100. Julio C. Granda. Obrapía 33. Teléfonos M-5921, F-5759.

V1 12682 1-12 Ab.

LUJOSA RESIDENCIA

Moderna, fabricada en 800 metros de terreno, propia para persona de gusto, es de esquina, vale $40,000 y se ofrece en $15,000. Puede dejar reconocido en ella lo que quiera. Nicolás. Concordia 23.

V1 12907 3 ab 8

CALLE COCOS entre San Benigno y Flores. Casa de dos plantas, la permuto por finca rústica o solares en Alturas de Almendares, Reparto Miramar o Bonos Plan Chadbourne. Informes: teléfono M-7945.

V1 11851 28-12 Ab.

SE VENDE baratísima la casa más bonita y mejor situada del Reparto San José, junto a la botica, frente a la barbería, carnicería, bodega, puesto, fonda, café, sociedad, garage y paradero de las guaguas, luz y teléfono. Llame hoy mismo a Alvarado, M-2898. Calle Yumurí, entre Calixto García y Antilla.

V1 12972 4-14 Ab.

V-2. Solares.

AMPLIACION Almendares, Vendo dos solares en Sexta Avenida entre 10 y 11, acera sombra, $2,25 vara, una cuadra carro. Dueño: 25 número 257, entre E. y F., Vedado.

V2 12658 1-6 Ab.

ALTURAS DE ARROYO APOLO

frente al Reparto La Lira, se vende muy baratos 800 metros cuadrados en la carretera, con dos casas grandes y cuatro accesorias muy baratas, tiene un gran pozo. Facilidades de pago. Produce $56 mensuales. Informarán: I-6815.

V2 12638 1-7 Ab.

SE VENDE un solar que mide 7 x 25 varas, tiene fabricado 2 cuartos, comedor y cocina y servicios sanitarios intercalado, se vende por embarcarse. Informan en Arellano 40, a todas horas. No corredores. Reparto San Miguel. Antiguas canteras.

V2 12958 4-12 Ab.

PARA UNA INDUSTRIA. En La Bien Aparecida, vendo 6,200 metros de terreno, abundante agua, a 1 peso el metro. Muralla 76, altos, de 11 a 2. Francisco Fernández.

V2 13013 4-8 Ab.

VENTA SOLARES. Vedado, Reparto Sierra; Almendares, esquina pequeña, centros, y parcelas y Miramar, antes de comprar, llame: Marrero. Teléfono A-7672. Tiene lo que pueed desear.

V2 13061 4-7 Ab.

VEDADO. Adquiera la parcela de mejor medida y situación en la Avenida de los Presidentes, ocn la forma de pago que le convenga. Doctor Francisco Lamelas, Habana 66.

V2 13083 4 ab 7

V-3. Fincas Rústicas.

VENDO finca rústica 2 y media caballerías; buenos terrenos; muy cerca Habana. Tiene de todo; dueño en Cuba 15 y medio, de 10 a 12. No corredores. Teléfono M-2684.

V3 12806 2-12 Ab.

RUSTICAS. Ganga, vendo fincas frente a carretera, a 20 kilómetros de la Habana, precio de ocasión. También facilito dinero en hipoteca. También vendo casas baratas en Cojimar y Guanabacoa. Cabricano. XO-1513 y XO-1913.

V3 11892 28-15 Ab.

HERMOSISIMA finca, con río, cerca de la Habana, 20 minutos de la Víbora, muy buena tierra, regadío por tuberías, bombeo eléctrico, varias casas. Arroyo Naranja. Calzada 70.

V3 13073 4-7 Ab.

V-4. Establecimientos.

OPORTUNIDAD para un profesor o profesora, se vende un colegio; promedio de alumnos 45, sus pagos al corriente. Informan, Revillagigedo 48. Telf. A-9874.

V4 12744 1 ab 8

SE VENDE casa de huéspedes, $250, punto céntrico, negocio en marcha, módico alquiler, buena perspectiva. Informes, teléfono A-5276.

V4 12882 3 ab 6

POR ASUNTO familiar, vendo cantina de bebidas en inmejorables condiciones, aproveche ganga, que su dueño no la puede atender; vista hace fe. Informa: Eusebio Arana, Estación Quemados Marianao.

V4 12154 30-7 Ab.

SE VENDE un Troy mecánico muy barato y un tren de lavado. Informa en el mismo. Aranguren 61 y medio. Guanabacoa.

V4 11249 24-23 Ab.

A LOS DUEÑOS de Garage, próximo al Mercado Unico, vendo uno, con 400 metros y una casa de azotea al lado, todo en 5,800 pesos. Informa en Muralla 76, altos, de 11 a 2, Francisco Fernández.

V4 13014 4-8 Ab.

SE VENDE rastro de automóviles, bien surtido, punto céntrico, inmejorable, buen negocio con poca inversión. También admito socio con algun capital. Benítez. Obispo 101.

V4 13005 4-7 Ab.

VENDO bodegas, cafés y propiedades. También cambio por propiedad hipotecada. Informan: Reina y Belascoaín. Café «La Independencia», de 1 a 5. Rico.

V4 13030 4-9 Ab.

SE VENDEN

GRAN negocio, vendo barato por enfermedad, gran garage, estructura de acero, sin columnas, capacidad para 90 máquinas, moderna venta de gasolina y accesorios, Morro 7, M. Dono.

V4 12508 31 ab 30

VENDO bodega por tener tres y no poderlas atender, es buena, sola en esquina, mucho contrato, no paga alquiler, es en la Habana, con tres mil pesos de contado y el resto a plazos. Informan, Sitios y Escobar, bodega, no quiero corredores ni paluchero. Pregunten por Pérez.

V4 12203 30 ab 1

GRAN VIDRIERA Tabacos, Quincalla y Billetes, vendo en lo mejor de la Habana. Buen contrato. Fácil pago. Urgente. Informan: Muralla 103, segundo piso, de 7 a 8 y de 12 a 2. Señor Lizondo.

V4 12612 1-16 Ab.

FONDA. Se vende. Está dejando magnífica utilidad y se da completamente barata. Informan, Belascoaín 106, tintorería Miami. Juan.

V4 12061 29-6 Ab.

POR TENER que embarcarse se vende una Fotografía, informan en la fotografía «El Número 15», Monte 15 esquina a Prado.

V4 12975 4-7 Ab.

BUEN NEGOCIO para Bodegueros. Vendo una bodega con la finca de mampostería; acera esquina; de cielo raso todo, en 1,500 pesos; es ganga; facilidad de pago; queda en reparto. Muralla 76, altos, de 11 a 2. Francisco Fernández.

V4 13015 4-8 Ab.

VENDO fonda, próxima al Capitolio, muy acreditada, sólida venta, se da a toda prueba, si ve el negocio lo hace, facilidad de pago. Informan, Monte y Cárdenas, café, Cuenya.

V4 12922 3-8 Ab.

16 PESOS casita Avenida de los Presidentes 252, al lado, portal, sala, cuarto, cocina, servicios, patio, traspatio. F-5113. J. Posse.

V4 13081 4 ab 7

SE VENDE establecimiento con todos sus enseres, precio de ocasión, el mejor punto de Belascoaín. Informarán, La Casa Revilla. Belascoaín 44.

V4 13108 4 ab 9

V-5. Muebles y Prendas.

MAQUINA DE COSER SINGER

Ovillo central tenemos gran cantidad en que escoger, garantizadas; todos precios. Cambiamos y compramos, vendemos piezas de repuesto de todas clases. Angeles 36. Telf. A-8861.

V5 9791 16-15 Ab.

MUEBLES BARATOS

Díaz y Chao. Gran rebaja de precios en nuestras existencias; muebles de cuarto, comedor, sala y recibidor, finos y corrientes, piezas sueltas al contado y plazos. Tomamos muebles a cambio. Neptuno 197, entre Belascoaín y Lucena. Teléf. U-5154.

V5 11628 27-26 Ab.

MUEBLES

Juegos cuarto, $45; comedor de cedro y caoba, $50; estilo Renacimiento, $110; sala, $30; recibidor arte moderno; $34; juego cuarto con escaparate tres cuerpos, $80; neveras, $12, hasta $60; sillones caoba, $5; camas, $6; juegos de niño, $30; máquinas coser, $10; burós de cortina, $15; escaparates con lunas, $18. Infanta número 88. Cao y Pita. Teléfono U-4352.

V5 12861 2 abril 10

FRIGIDAIRE de cinco pies cúbicos en perfecto estado de funcionamiento en $85.00, se vende en la agencia Buick. Carlos III y Subirana.

V5 12981 4-6 Ab.

BAULES Y MALETAS

Varios estilos y tamaños. Baúles a $3.50; Maletas $1.00. Hacemos cambios. La Sociedad, Casa de Préstamos. Suárez 34 entre Apodaca y Gloria. Teléfono A-7589.

V5 12080 30-11 Ab.

Baules y Maletas

Liquidación permanente durante este mes. No compre sin ver nuestros precios

JOYAS, MUEBLES Y ROPAS

Procelentes de empeño; 50 por 100 de rebaja con facilidades de pago.

DINERO

Sobre joyas del 1 al 5 en todas cantidades, sobre muebles finos, objetos de arte y ropas modernas. Módico interés. Dto. privado.

REMATE PROXIMO

A los que le interese, pueden prorrogar lo vencido durante este mes para evitar que sus prendas vayan al remate.

AVELINO G. ARANGO S. EN C.

Gloria e Indio. A-6827.

V5 12572 1-1 May.

SE VENDE muy barato un juego de cuarto de caoba con escaparate de tres cuerpos. Nueve esquina a I. Vedado. De 10 a 12 y de 2 a 4.

V5 13062 4-7 Ab.

MUEBLES clásicos y arte moderno Fabricación rápida al gusto de los compradores. Liquidamos enormes existencias, al contado y a plazos con las mensualidades que convenga al Cliente. También liquidamos la joyería, brillantes, relojes etc. La Casa Ruisánchez, Angeles y Estrella, teléfono A-2024.

V5 9060 11-10 Ab.

OPORTUNIDAD PARA LOS QUE SE VAN A CASAR

SE VENDEN todos los muebles modernos y en buen estado de un matrimonio sin hijos, por tener que ausentarse dal país, pueden verse todos los días hábiles de 10 a. m. a 1 p. m. en la casa calle B. núm. 186 primer piso. Vedado.

V5 12989 4-12 Ab.

EMPEÑAMOS y compramos prendas oro, brillantes, máquinas escribir, fotografía, objetos de arte, ropa caballero, hilo y seda, módico interés. El Volcán, Factoría 26. A-9205.

V5 8919 10 abril 9

V-6. Maquinarias.

ALMACEN. Existencias constantes de calderas, donkeys de vapor, bombas motores, romanas, diversos tamaños, arados, desgranadoras, tuberías, fluses acero para calderas, etc. Basterrechea Hermanos. Lamparilla 9. Teléfono A-2950. Habana.

V6 62808 16-14 May.

REFINERIA. Se vende por una pequeña parte de su valor. Cerca de la Habana. Facilidad de pago. Calzada 70, Arroyo Naranjo.

V6 13072 4-7 Ab.

V-7. Automóviles y Accesorios.

GRAN TALLER DE CHAPISTERIA

Reparación en general de radiadores. Pintura «Duco». Soldadura autógena, de Enrique Padilla, Infanta 5 entre Jovellar y San Lázaro. Teléfono U-7267.

Esta casa pinta con «Duco» todas las reparaciones de los trabajos de chapistería, con precios muy reducidos y con toda garantía en las reparaciones generales. Mi interés es que esa usted un cliente para siempre.

V7 12162 JIR Indf.

SE VENDE Graham Paige, con cuatro gomas nuevas, un año de uso, se dá barato. Informan: A núm. 203. Teléfono F-1543.

V7 12974 4-7 Ab.

SE VENDE UN CAMION Mack, de tres y media toneladas, de volteo, se da a prueba. En 2,500 pesos. Dueño: F. O. 1440. Ferretería.

V7 12964 4-12 Ab.

GANGA. Motocicleta Harley-Davidson tipo grande, con magnífica carrocería de reparto, propia para víveres, café o ropas. Se dá barata. Informes: teléfono U-4244.

V7 12982 4-7 Ab.

SE VENDEN

VENTA SENSACIONAL DE AUTOS

con dinero en mano usted pondrá precios y podrá adquirir automóvil de uso por la mitad de su valor. Véalos Zanja No. 131, esquina a Soledad. Depósito Metropolitan Auto Company.

V7 12112 30-29 Ab.

VENDO Buick completamente nuevo, estado flamante, presencia inmejorable; cerrado, siete pasajeros; pintura fábrica; manejado siempre por su dueño; poco uso. Teléfono I-1603.

V7 12955 4-8 Ab.

V-8. Instrumentos de Música.

CASA CASTILLO

APARATOS DE RADIO

Al contado y a plazos cómodos Efectos eléctricos en General· Obrapía 95. Teléf. A-7088.

V8 C6308 20-19 Ab.

PIANOS y pianolas de absoluta garantía, las liquido a como quiera, por cambiar de negocio, solo por 15 días. Casa Domínguez. Dragones y Zulueta.

V8 12375 31-15 Ab.

AFINE SU PIANO O PIANOLA, por $2.50. Absoluta garantía. Virgilio Fernández, procedente de grandes fábricas europeas. Taller de reparaciones de pianos y autopianos. Zulueta 36 y medio. M-3040.

V8 11486 26-10 Ab.

AMPICO, el piano reproductor con alma, casi nuevo, con 82 rollos especiales y rollero, lo vendo muy barato por tener que embarcarme. Damas 2, bajos.

V8 12623 1-9 Ab.

RADIOS CROSLEY de 7 tubos, no pagan impuesto, liquido un lote a $35 cada uno. Aproveche esta oportunidad y véalos que son gangas. Campanario 89. M-9571.

V8 11331 25-9 Ab.

RADIO de acreditada marca, gran alcance y claridad de voz, costó 150 pesos; por embarcarme lo doy en 45 pesos. Monte 125, altos, por Angeles. A-2826.

V8 13044 4-7 Ab.

PIANOLA de acreditada marca, funcionando correctamente, su teclado y barniz nuevos, con rollos; por reducirme; costó 1,000; la doy en 65 pesos. Monte 125, altos, por Angeles. A-2826.

V8 13043 4-7 Ab.

UN PESO solamente cuesta afinar su piano. Cuerdas nuevas; muellecitos; teclar destrabadas 20 centavos una. Oiga tocar al afinador lindas piezas en su piano. Teléfono A-3598.

V8 13040 4-7 Ab.

RADIOLA 60. Gran alcance y selectividad. Impuesto pago. Ganga, $60. El primero que la vea se la llave. Aguila 243, altos.

V8 13092 4 ab 7

V-10. Cajas Registradoras.

REGISTRADORAS «National», liquido existencia desde 5 pesos mensuales; también hago cambios. Se compran y pagan en el acto, véame. Se reparan, niquelan y esmaltan. Campanario 89. M-9571.

V10 11332 25-24 Ab.

V-11. De Animales.

PUERCOS Hampshire, pura raza; parejas y tríos, desde cincuenta días; inmunizados. Premios honoríficos en última exposición ganadera. Visítenos o escríbanos. Granja Piney, Cantarranas. Arroyo Arenas.

V11 12599 1-16 Ab.

V-12. Objetos Varios.

BAULES MALETAS

Maletines finos y corrientes a precios muy económicos, prendas de oro 18 k. Relojes de las mejores marcas y máquinas de «Singer» desde $10.00. Y tambin compramos y hacemos cambios en Corrales núm. 53, al fondo de «La Isla de Cuba». M-7337.

V12 12078 30-9 Ab.

LIQUIDO muchas vidrieras de todos tamaños y precios, molinos de café y carne Hobart, Steiner, Dayton y Franceses; motores eléctricos, ventiladores, batidores, pesas Toledo y cajas National y caudales, cantinas y mesas de vitrolite y de mármol, sillas de Viena y fondo madera, bombas de agua, Prat, Bloch. Monte 248, F. frente al Mercado.

V12 12935-933 3 ab 8

VENDO diez mesas de vitrolite, modernas, una pesa automática chica, bonita, varios espejos, tres vidrieras modernas, dos neveras, un aparato café y leche, nuevo, una cantina moderna. Informes: Luz número 11, A. Fernández.

V12 13048 4-7 Ab.

SE VENDE tres tramos de armatostes; se dan muy baratos; en Aguila 200, bajos.

V12 13008 4-8 Ab.

Y- Casas de Préstamos.

PARA OFICINA Y DE OCASION

Burós planos y de cortina, máquinas de escribir, sumar; libreros giratorias, mesas de máquinas, archivos, mimiógrafos, accesorios. Véalos. Villegas 6. A-8054.

Dinero sobre joyas, máquinas de escribir, sumar, calcular, ropas, objetos de arte; compramos muebles de oficina en general. Villegas 6. A-8054.

A-8054. MAQUINAS EMPEÑO

compro de escribir, sumar, en cualquier estado; archivos; cajas archivos; caudales; mimiógrafos y accesorios en todas cantidades. Llame al Teléf. A-8054.

Y 12339 31-30 Ab.

DINERO E HIPOTECAS

Se Ofrece

DINERO

Doy grandes y pequeñas cantidades en hipoteca, desde el 6% en adelante para la Habana y sus barrios. También tengo para los repartos. Operación rápida y absoluta reserva.

JULIO C. GRANDA

Obrapía 33. Teléfonos M-5921 F-5759

Zso 9992 17-16 Ab.

Dinero en Hipoteca

En todas cantidades, al tipo más bajo en plaza. Con la mayor reserva y prontitud.

MIGUEL F. MARQUEZ

Empedrado No. 16, altos esquina a Cuba

E-1090 Indf. En.

DOY 500 PESOS en primera hipoteca, No corredores. Absoluta reserva. También compro toda clase de mercancías dentro de mi giro. Diez de Octubre 309, La Libertad.

Zso. 10217 18-17 Ab.

BANCOS. Compro cheques, libetas, giros ,pesetas, Comercio, Córdoba, Asturiano, bonos del Centro Canario, bonos del Mercado Unico. Pago en el acto. Manuel Piñol. Habana 121.

Z So. 11970 29-8 Aril

DAMOS DINERO SOBRE JOYAS

y objetos de valor, con módico interés. Compramos oro y platino. Neptuno 199, esquina a Lucena. Teléf. U-5154, Díaz y Chao.

Zso. 11629 27-26 Ab.

SIGO comprando cheques y libretas Córdoba, Asturiano, pago el más alto tipo, véame, Teniente Rey 24, víveres finos. A. García.

Zso. 12511 31-10 Ab.

DINERO EN HIPOTECA AL 6 1-2 o-o

Doy en primera y segunda hipoteca, Habana, Vedado y repartos. También para fabricar. Prontitud y reserva. J. P. Quintana, Chacón 23, bajos, Habana. Telfs. M-7730 y FO-2188.

Z s o 12848 2 ab 7

En HIPOTECA hoy $500 a $5,000 sin comisión, Habana, Repartos. También $6,000 a $30,000, Neptuno y Amistad. Café Vidriera Tabacos. Díaz. fono M-4391.

Zso. 12583 1-9 Ab.

DINERO E HIPOTECAS

DINERO

Si usted necesita tomar dinero en hipotecas o pagarés, vea a Fernández Alvarez, San Ignacio 50. Teléfono A-4432 de 2 a 4. Operaciones rápidas y absoluta reserva.

Zso. 12596 1-7 Ab.

DINERO hipoteca. Facilito directamente partidas 200 a 500 pesos sobre casas, solares, condominios, subhipotecas, no cobro corretaje. Lorenzo. Concordia 99, altos.

Zso. 12976 4-8 Ab.

Se Toma

INVERSION cómoda y segura al 8 por ciento interés en bonos de primera hipoteca de Fomento y Fabricación. Edificio Banco Gelats. Administrador; Septimio C. Sardiña.

Zst. 12795 2-7 Ab.

PARA EL HOGAR

PH-1 Comidas a Domicilio

SE OFRECE comida a domicilio a precio económico. A-2912.

PH1 12470 31-10 Ab.

PH-2. Reparación de Muebles.

REPARACIONES MUEBLES, CASA Pardo, U-5761. Barnices muñeca fino, esmaltes Duco, decoraciones, pinturas mimbres al vapor, dorados, tapicerías, hazogamos lunas. Reformamos y embasamos muebles, trabajos garantizados. Precios baratísimos. San Rafael 130.

PH2 12780 2-2 May.

PARA LAS DAMAS

PD-1. Peluqueros.

DAVID, ex-Peluquero de «Galia», y de «La Americana», ofrece sus servicios a domicilio. Corte de Melena, 60 centavos; ondulación Marcel o agua secada, 80 centavos. Teléfono M-6868.

PD1 11497 26-25 Ab.

LLUNI, peluquero artista: Avisa a su distinguida clientela ofrece sus servicios exclusivamente a domicilio. Corte, 60 cts. Ondulación al agua secada 80 cts. Teléfono I-3920.

PD1 11737 27—26 Abril

SEÑORAS y Caballeros: ¡Lea «Marina» o «Información»! Y mientras se corta el pelo o se lo arregla mejor con Molina el peluquero, lea gran revista «Orbe», por solo 5 centavos! y $0.50 por el pelo. Todos los días. Teléfono A-4478.

PD1 12199 30-14 Ab.

PD-6. De Interés para las Damas.

Corseteras

Tenemos un Departamento con todo cuanto se necesite para hacer corset o faja.

Nuestros precios son el mayor atractivo

Ballenas, Tirantes, Cintas, Brocados, Broches, Elásticos, etc.

Bazar Ingles

Galiano y San Miguel

PD6 12456 31-7 Ab.

AVISO IMPORTANTE

Avisamos por este medio que la famosa Agua de Colonia "CONDAL" para las Canas y la Caspa se expende al precio $2.50 el frasco y no debe pagarse más. Cuidado con las IMITACIONES nuestro frasco lleva la etiqueta color NARANJA sin esa etiqueta no es "Condal" pídala en las droguerías Sarrá, Johnson, Taquechel, La Americana y en las Tiendas "El Encanto", "La Isla de Cuba", "El Chalet", "Casa Wilson", "Le Printemps" y en las demás casas bien surtidas. Exija el frasco con la etiqueta color Naranja. Agua de Colonia Condal; lo mejor para el Cabello.

PD6 12260 30-8 Ab.

MODISTA GRATIS

La obtendrá usted para siempre si compra un MANIQUI de los nuevos modelos, de línea perfecta, que le ahorrará mucho dinero; para mayor economía le ofrecemos también nuestros afamados patrones EXCELLA, que vendemos a 25 centavos.

CUIDE USTED SU DINERO

"BAZAR INGLES"

Galiano y San Miguel

PD6 12457 31-7 Ab.

Lea esto que interesa

OBRAS A PLAZOS

Con una cuota inicial insiginificante usted puede adquirir las siguientes obras, todas importantísimas

Geografía Universal, 22 tomos; Historia Universal, 46 tomos; Costumbres del Universo, 2 tomos; Biblioteca Universal, 2 tomos; Don Quijote 2 tomos; Obras de Homero, 1 tomo; Mitología Ilustrada, 2 tomos; Fábulas Lafontain, 1 tomo; Mil y una Noche, 2 tomos; Biblioteca del Contador, 4 tomos; Diccionario Salvat, 11 tomos; Historia de España, 27 tomos; Historia del Arte Pijuan, 3 tomos; Tesoro de la Juventud, 20 tomos; Historia Natural, 13 tomos; Diccionario Espasa, 70 tomos.

EL HOGAR Y LA MODA

La revista del hogar, la mejor que se conoce, se compone de tres números al mes y un magazine de lecturas. Comprende modas, literatura, música, labores, etc., es por suscripciones semestrales y anuales. Haciendo un semestre se le obsequia con un trimestre de la Revista de Labores, «Labores del Hogar».

LIBRO DEL COCINERO CUBANO

El mejor libro de cocina que se conoce. Medidas claras y fáciles, un menú para cada día del mes. Precio: $1.50.

COMPRAMOS

Tesoros de la Juventud; Diccionarios Enciclopédicos; Historia de Onke; Mejor Música del Mundo y Espasa.

«LIBRERIA ACADEMICA»

Aguila 98, entre San José y Barcelona. Teléfono M-5035.

PD6 C6329 1-1 May.

Modistas y Sombrereras

Sombreros, Formas y Guarnituras. Surtidos estensos en artículos de última novedad.

FABRICA DE SOMBREROS

Maloja No. 16

PD6 C6312 21-20 Ab.

POR AUSENTARME liquido toda mi colección de vestidos, modelos de las afamadas casas de París. Madeleine Soeurs. O-Reilly 93, altos, primer piso.

PD6 9112 11 abr 10

MANTONES de Manila; mantillas; peinetas, pelucas blancas y de todas épocas; capuchones; gitanas; holandesas; mejicanas; argentinas; chinas; pierretas; cordobesas; charras; gauchos; piratas; Luis XV; Imperio; torero y toda clase de trajes típicos para Carnaval los alquila Pilar Virtudes 28 entre Aguila y Amistad. Teléfono M-9392.

PD6 10591 20-19 Ab.

PARA LAS DAMAS

SENOS DESARROLLADOS: «Pomada Magistral». Producto antiguo experimentándose desde 1912. Pechos defectuosos por enfermedades o maternidad, perfeccionados prontamente. Desarrolla maravillosamente, pepequeños bustos. 90 centavos. Estuches con instrucciones, certificados fotográficos. Emilio Gall. Monte 78. Teléfono A-4487.

PD6 13011 4-9 Ab.

ENSEÑANZAS

E-1. Academias.

HOY abrimos un curso comercial noc turno práctico de inglés y taquigrafía Pitman, inglés-español. Colocamos a nuestros discípulos competentes. Inscribirse, San Juan de Dios letra A. Agencia Express.

E1 9730 15-14 Ab.

TENEDURIA DE LIBROS

Desea usted hacerse Tenedor de Libros? Tome nuestro nuevo Curso que ponemos en ejecución desde el día 1 de Abril contiene todo lo moderno y práctico que se conoce últimamente, bien clases personales o por correspondencia, nada de teorías viejas y nulas, al final recibirá su título autorizado por decreto 1966, visítenos o escríbanos enviando tres sellos correos de 3 centavos, y le remitiremos folleto ilustrado y boletines de nuestos 40 cursos por correspondencia, Institución Nacional «Pitman», Campanario No. 61, Apartado 1970, Habana.

E1 12405 31-10 Ab.

Academia de Inglés ROBERTS

MALECON 31, ALTOS

TELEFONO A-1317

Clases generales, $ 5.00 mensuales. Clases particulares en la Academia y a domicilio. Lección de ensayo gratis. ¿Desea usted aprender inglés? Compre usted el METODO NOVISIMO ROBERTS. Cuarta edición, pasta, $2.

E1 11397 25 abr 24

Academia Diurna y Nocturna

COMERCIO, INGLES, TAQUIGRAFIA, MECANOGRAFIA

Enseñanza en general para varones y señoritas.

17 núm. 233. — Vedado.

Teléfono: F-5594. — Precio: $5.00.

Director: L. Blanco.

E1 J. P. G. 18-17 Ab.

GRAN ACADEMIA DE CORTE NACIONAL

SISTEMA "SERRA"

Damos títulos de profesoras en un mes. Admitimos pupilas y medio pupilas. Clases por correspondencia, día y noche, domicilio. Vendemos el valioso Método Serra. Lealtad 82. Teléfono M-6846. Paquita Serra.

E1 9059 11-10 Ab.

EXPERTO

TENEDOR DE LIBROS

Puede usted hacerse en breve tiempo, estudiando nuestro curso por Correspondencia, eminentemente práctico, capacitándolo completamente para llevar cualquier contabilidad. Enseñanza absolutamente garantizada. Cuota módica. También otras clases. Solicite ahora informes gratis. Academia «Mercurio», Dragones 42, Habana.

E1 12115 30-14 Ab.

ACADEMIA INTERNACIONAL

Corte y costura sistema Matilde Alemany, premiado Exposición Barcelona, de donde procede con autorización oficial expender títulos para profesoras en esta República, estudios rápidos modernos y poco costo; vendo Métodos 1931, procedimiento parisién; clases domicilio y correspondencia. Autora, San Lázaro 131. Teléfono: A-7044. Gratis a tituladas flores.

E1 12116 30-29 Ab.

BAILE WILLIAM

Aprenda Son, Danzón, Fox Trot, Pado-doble, Vals. Cinco bailes, $10. Un baile, $3. Si no aprende primera clase llámese dinero. Bailes españoles; castañuelas; bailes teatrales. William M-3643.

E1 10928 5-20 Ab.

E-2. Colegios.

COLEGIO SAN ELOY

Pupilos desde 18 pesos al mes. Primera Enseñanza, Preparatoria, Bachillerato, Idiomas y Comercio. Se admiten intermedios, medio internos y externos. Calzada del Cerro número 620. Habana. Teléfono I-6002. Pida prospectos.

E2 13027 4-4 May.

E-5. Profesores.

SEÑORITA de moralidad, Profesora de piano, mandolina solfeo, pintura y bordado, solicita discípulas, clases en su casa; también va a domicilio. Teléfono A-4866.

E5 8336 7-6 Ab.

ENSEÑANZAS. Clases de inglés y francés por competente profesora inglesa. Mucha práctica con los niños. Referencias. Teléf. A-7974.

E5 9008 11-10 Ab.

EXPERTO profesor de inglés, por un método especial, comercial. Pronunciación perfecta, rápida, escritura y conversación. Clases a domicilio. Precio muy módico. Llame hoy mismo a Alvarado. M-2898.

E5 13001 4-1 4Ab.

ESTO NO ES UN BLUFF. Por $5.00 garantizo enseñarle inglés correctamente. No permanecerá mudo. Hablará en breve. Inglés práctico, perfecto, Gramática, Lectura, Conversación. Competente profesora americana. M-1307.

E5 13042 4-9 Ab.

PROFESORA inglesa Londres, tiene algunas horas disponibles, dar clases en su casa o domicilio; prepara para los exámenes. Llamen F-5130.

E5 13026 4-4 May.

INGLES

Enseñado por profesora americana. Sorprendentes resultados en pocas semanas. El discípulo leerá, escribirá hablará el inglés en breve tiempo. Lecciones a domicilio también. Miss. Kapan, Gran Hotel. Teniente Rey y Zulueta. M-9896.

E5 10995 23-2 2Ab.

INGENIERO CIVIL. Dá clases de Matemáticas, Física, Química, Historia Natural y Geografía para los alumnos del Instituto Provincial, Escuelas Normales o Universidad. Preparación para sufrir exámenes de ingreso en estos centros de enseñanza. Clases a domicilio con precios especiales. Llame al F-5527 o véame en Seis número 14. Vedado.

E5 12774 2-9 Ab.

INGLES

Práctica de inglés gramatical o conversación, método rápido y agradable, asombroso adelanto en poco tiempo. Virgini Burtner. Edificio Gómez. Morro y Genios, A-4604.

E5 12786 2-12 Ab.

PROFESORA corte francés, da clases a domicilio y en su casa y nocturnos, enseña en dos meses. Telf. F-1340.

E5 13075 4 ab 7

I- DE INTERES GENERAL

HERNIAS

Vendaje especial, cómodo y sencillo, Fajas reductoras de vientre. Corsets y aparatos para toda clase de imperfecciones. Emilio P. Muñoz, Ortopédico, veinte años establecido. Consulado 69-D, teléfono A-9559.

I 10243 18-17 Ab.

SERA gratificado el que entregue o diga donde se encuentra una perra policía, negra, perdida el 30 de marzo. Para informes, llame teléfono FO-7430.

I 13091 4 ab 7

COTORRITA. Se gratificará a la persona que notifique el paradero de una cotorrita que voló ayer sábado. Informan, Rayo número 2, esquina a San Rafael. Departamento número 9.

I 13107 4 ab 6

AVISOS COMERCIALES

INFORMACIONES comerciales, industriales, agrícolas, educacionales, particulares. Compras, diligencias, comisiones, investigaciones, paraderos, cobranzas, discretísimamente. «La Plata Exchange, Inc.» 66 Beaver. New York.

A. C. 12330 31-30 Ab.

M.E.C.D. 2016

Abril 6 de 1931 DIARIO DE LA MARINA Ejemplar: 5 Centavos

A TRAVES DE LA VIDA

por Héctor de Saavedra

DILECTOS DECIRES

El mes pasado en su día 19, se efectuó en el Centro Asturiano una velada literario-musical y en ella pronunció un discurso el Dr. Don Andrés Segura y Cabrera, abogado, agrimensor y pedagogo ilustre. Sus libros en cuestiones de derecho, son utilísimos, porque vienen con un sentido práctico a ilustrar a cuantos ignoran la forma de procedimientos y todas sus obras, que son numerosas revelan el buen sentido con que han sido dirigidas.

Pero no es de la reputación y fama, muy bien sentada, del doctor Segura, de lo que deseo ocuparme, sino de ese discurso en la Academia Comercial que el noble Centro de Asturias tiene establecida para honra suya y beneficio de los hijos de este país, a quienes da provechosa educación.

Yo no asistí a la fiesta ni tuve el gusto de oir el discurso, pero como me llegara más tarde en un folleto, lo leí atraido por el título o tema del asunto que era. "La emulación como factor educativo".

Muchas veces, ante experiencias bien demostradas, había pensado si era conveniente enseñar a los niños separadamente y con profesores privados, como hacen con sus hijos los padres adinerados, o por el contrario educarlos en la colectividad de otros alumnos.

No sabía que esta materia que me figuraba de idea propia y exclusiva de mi observación, había sido estudiada por otros que no dejándose arrastrar por la falsa creencia de que "el profesor único para el alumno único" iba a dar los mejores resultados, analizaron la psicología del sistema, conviniendo con que la enseñanza unipersonal era tan improcedente y perniciosa como esa entidad que se ha creado ahora de un vendedor exclusivo para los productos que cada cual logra, ya con sus facultades intelectuales o con su labor persistente y su capacidad individual, propia y legítima para disponer a su antojo, del éxito obtenido.

El corolario ha sido que es más conveniente dar la educación a la colectividad mejor que al alumno aislado, y esto, que es también la doctrina que sienta el doctor Segura me lo dice, con prueba documentada de ilustres pedagogos, en ese discurso que he encontrado en extremo interesante.

Yo había leído, como tantos otros que recibieron el influjo de las ideas revolucionarias francesas, los libros de Rousseaux, el precursor de 1789, y con 'las Confesiones" leí también "El Emilio o la Educación" y aunque yo era muy joven y no pensaba educar a nadie, aquella obra me pareció equivocada. Los pensadores actuales me han dado la razón y véase lo que he sacado de mi curiosidad social: algunos amigos que tengo y que por poseer grandes bienes de fortuna, creyeron que sus hijos iban a ilustrarse más y mejor con profesores privados, les pagaron grandes maestros y el resultado fué que esos niños, sin ser obtusos, aprendieron poco y mal, porque sin incentivo, sin emulación y sin interés olvidaban pronto o no aprovechaban lo que se les predicaba. Así andan por ahí muchos jóvenes, hijos de ricas familias, que son unos perfectos ignorantes y algunos incapaces de tener opinión, no pueden ni redactar una simple misiva.

He visto como los ingleses hacen educar a sus hijos en los grandes colegios y universidades, y si los privilegiados tienen a Eton, el famoso plantel que fundara en 1440. Enrique VI, no faltan a las otras clases sociales, mas o menos pudientes, magníficas instituciones donde aprender, en la colectividad general, todas esas experiencias que forman a los hombres y los hacen superiores cuando el trato común les enseña todo lo que deben saber los que serán luego quizás, los llamados a dirigir la nación y defender los intereses personales.

El Dr. Segura y Cabrera que considera en la educación colectiva y social todas las ventajas de ese contacto de los jóvenes espíritus, se fija, entre oteros puntos, en la emulación, como uno de los más importantes factores educativos. No ya el niño que en los ímpetus de la juventud siente el natural deseo de vencer en la lucha, sino el hombre mismo ya formado, parece necesitar el estímulo de la recompensa, llegando a caer hasta en la puerilidad del distintivo que les señalan a los otros hombres.

Una perfecta educación tiene que ser científica, social y estética, sin olvidar—como dice acertadamente el ilustre Dr. Andrés Segura y Cabrera que las influencias del ambiente y de la herencia, son dos grandes resortes de la pedagogía moderna.

UN TREMENDO LIO JUDICIAL SE HA FORMADO EN NUEVA YORK ALREDEDOR DE UN SUPUESTO CUADRO DE VELAZQUEZ DEJADO POR UN CURA

Un Pastor Protestante de 67 Años de Edad, dió Muerte a Otro a Tiros

Mañana—al año justo de haber ocurrido—comienza la vista de la causa por el incendio en la penitenciaría de Ohio

NEVADA, Missouri, abril 5. AP. El Reverendo George Rider, de 43 años de edad, pastor evangelista de Kansas City, falleció hoy en esta ciudad a consecuencia de las heridas de bala que le infligió ayer otro pastor protestante, el Rev. J. A. Brown, de 67 años, en Halleys Bluff, al nordeste del condado de Vernon.

Brown se encuentra arrestado en la cárcel de dicho condado y será acusado de homicidio en primer grado.

Las autoridades han declarado que todavía no han podido determinar las causas que produjeron la fatal determinación de Brown, pero creen que se trata de rencillas causadas por la Unión de la iglesia cristiana de la cual se había separado el matador y a la cual estaba dando gran impulso la víctima.

LA CAUSA DEL INCENDIO DE LA PENITENCIARIA DE OHIO, COMENZARA HOY

COLUMBUS, Ohio, abril 5. AP. El lunes de Pascua del año pasado ocurrió uno de los más desastrosos incendios en la penitenciaría de este Estado, durante el cual se perdieron 320 vidas.

Mañana, dos reclusos de la citada prisión comenzarán a ser juzgados por los tribunales, acusados de asesinato, con motivo de dicho incendio.

Los acusados son Clinton Grate, de Virginia, y Hugh Gibson, de Pennsylvania, quienes han confesado ser los autores del incendio. En el caso de que el jurado los declare culpables serán condenados a morir detrás de las paredes de la vieja prisión, en lapequeña casa de la muerte, de ladrillo, que se encuentra a unos centenares de pies de las manzanas de celdas donde 320 hombres hallaron la muerte por su culpa.

Gibson y Grate tenían el propósito de confesar su culpabilidad en el caso de que el magistrado les garantizara, que, de hacerlo, se dictarían contra ellos penas de muerte; pero el juez se ha negado a dar garantías de ninguna clase, diciendo que antes de poder dar ningún paso en ese sentido tendrá que consultar con los abogados que se designen para la defensa. Los reos no quieren ser condenados a cadena perpetua, y prefieren que se les ejecute antes.

Se dice que los procesados dieron fuego a la prisión con el deseo de destruir algunas celdas de confinamiento solitario que estaban desocupadas a la sazón, pero que nunca sospecharon que el incendio se propagase al resto del edificio.

Tres veces fracasaron en sus propósitos. Usando velas de la capilla, petróleo, virutas otras maderas, lo prepararon todo de manera que el fuego se iniciara durante la cena, pero hicieron mal el cálculo de la hora y el siniestro comenzó cuando los reclusos habian terminado de cenar y se hallaban encerrados en las celdas que les sirvieron de tumbas media hora más tarde.

Se trata de los bienes que dejó el P. García Tudurí, de Cataluña, en los E. E. Unidos

N. YORK, Abril 5. (AP.)—Dos sacerdotes españoles—uno muerto y otro desaparecido figuran en el pleito curiosísimo entablado en Nueva York contra la casa española Francisca Reyes Inc., de 675 Madison Avenue.

El sacerdote muerto era el Padre Juan Román García Tudurí, fallecido en Barcelona el 6 de Agosto de 1929; el desaparecido era el Padre Amador López Rangel, agente de los herederos de Tudurí y «administrador» de la propiedad de los bienes dejados por el cura barcelonés en Estados Unidos.

Según se deduce de los detalles presentados ante la división de apelaciones del Tribunal Supremo, hace cinco años se presentó Rangel en la casa de Reyes con un lienzo que decía era propiedad de Tudurí y que era un retrato hecho por Velázquez de la Reina Isabel, consorte del Rey Felipe IV de España. Rangel decía que el cuadro valía 400 mil pesos, y solicitaba un adelanto de veinte mil dóllars.

La casa Reyes entregó al sacerdote un pagaré por $15.000 y $5.000 en efectivo, aceptando como garantía e lienzo que fué depositado en las cajas de hierro de la Lincoln Trust Company.

Pasaron los años y al requerir el sacerdote de Reyes el pago de los 15 mil pesos, éste se negó a hacerlo alegando que Rangel no había establecido todavía la autenticidad del lienzo ni su valor real, ni tampoco daba seguridades de que el Padre Tudurí hubiera dejado títulos sin gravamen sobre el mencionado lienzo.

El asunto fué al tribunal, donde Víctor M. Marín, representando a Rangel, exigía orden de pago inmediato por no tener recurso Reyes. El Tribunal, sin embargo, creyó que Reyes tenía recurso y ordenó que el pleito se ventilase.

Reyes en su defensa dijo además que una corporación llamada «La Liga de la Verdad» se ocupaba de vender acciones a diez pesos sobre el lienzo de Velázquez ofrecido a Reyes y que dicho lienzo había sido puesto a disposición de la citada sociedad por el Padre M. de S. Caralt, Misionero Apostólico catalán, bajo la condición de que al suscribirse 70.000 pesos la suma se entregase al Padre Caralt para «restaurar el palacio de los Reyes de Navarra en Leire, en los Pirineos, el cual iba a servir de seminario para la educación de Misioneros para el trabajo en China».

Si dentro de cinco años el lienzo no se había vendido por 70 mil pesos, los tenedores de las acciones recibirían la devolución de su dinero.

La señora Reyes alegó, además, que cuando el Padre Rangel vino a venderle el lienzo le dijo que el Padre Tudurí lo había dejado al Padre Caralt para que lo vendiera en el Perú, pero como éste no lo había podido vender, el lienzo había sido enviado a Nueva York, y Rangel lo llevó a la casa de los Reyes donde se exhibió algunos días antes de que Rangel lo depositara en las cajas de la Lincoln Trust Company.

Poco antes de que entregara la señora Reyes al Padre Rangel los 5.000 pesos y el pagaré por 15 mil pesos, dice ella que se presentaron en su casa dos individuos, uno de los cuales dijo que se llamaba el Conde de Gama, y que ofrecieron 250 mil pesos por el lienzo. Creyendo ella que el lienzo debería tener gran valor cuando así ofrecían un cuarto de millón por él, se apresuró a entregar el dinero a Rangel y a firmar el pagaré para asegurarse de la opción.

«El presunto comprador, sin embargo desapareció, y no volvió a presentarse hasta el día en que se vencía el pagaré. Entonces solamente ofreció 200 mil pesos, pero volvió a desaparecer. Como yo no pagase el pagaré, Rangel me amenazó con llevarme ante los Tribunales y entonces me puse a hacer pesquisas averiguando que el fulano Conde Gama era un maestro de música llamado Vidal, amigo de Rangel y de Caralt. Rangel desapareció poco tiempo después y no he vuelto a saber de él» Así declaró la señora Reyes ante el Tribunal.

PORTUGAL ENVIA TROPAS CONTRA LOS REVOLUCIONARIOS DE FUNCHAL

Dos tenientes del ejército incitaron a las tropas a no acatar la dictadura y derrocaron al Alto Comisario

LISBOA, Abril 5. (AP.)—Las noticias que llegan a esta capital procedentes de Funchal, no obstante la censura que existe, informan que dos tenientes del Ejército incitaron a las tropas al motín. Al frente que parte de las fuerzas atacaron el cuartel y arrestaron al coronel Silva Leal, Alto Comisario, y a los demás oficiales que se negaron a secundar sus planes.

Después ocuparon la ciudad sin resistencia y trasmitieron un mensaje inalámbrico al Gobierno de Lisboa comunicándole que sus representantes en la Isla han sido derrocados y que la Junta Militar que se ha establecido allí solamente acatará órdenes de un gobierno nacional que se constituya legalmente en la capital portuguesa.

Según las informaciones que se están recibiendo, Funchal está plagado de proclamas en las cuales se anuncia el derrocamiento del gobierno de la Isla y se dan seguridades al pueblo referentes a que se adoptaran todas las medidas del caso para conservar la ley y el orden.

Sábese que el Gobierno de esta capital, en vez de entablar negociaciones con los rebeldes, ha resuelto tomar represalias.

Hasta después del amanecer de hoy los miembros del gabinete que se hallaban cerca de Lisboa pasando las vacaciones de Semana Santa vinieron precipitadamente y celebraron un consejo para formular el programa y por la noche se han reunido nuevamente, asistiendo a esta segunda sesión casi todos los ministros.

Se asegura que el Gobierno ha acordado enviar inmediatamente fuerzas de Artillería a Funchal.

Los buques de guerra están preparados para llevar 600 soldados de la guarnición de Lisboa a las islas y se espera que el crucero «Carvalho Araujo» y el destroyer «Guadiana» zarparán esta misma noche.

UN PLAN CIENTIFICO PARA LA DESTRUCCION DE AUTOS USADOS

Son en tal número los coches viejos existentes en los Estados Unidos que llegaron a crear un serio problema

NUEVA YORK, abril (SE).— Uno de los grandes problemas americanos es el que ofrecen los automóviles viejos. Generalmente, cuando el propietario quiere deshacerse de un coche que ya no sirve, lo conduce durante la noche a algún lugar desierto y lo abandona allí, teniendo cuidado de arrancarles pas placas que pudieran identificar al dueño.

La policía al día siguiente tiene que remolcar el auto abandonado a algún «cementerio oficial de autos».

Los autos viejos son tambien un problema para los policías de tráfico, ya que carecen de frenos modernos y no pueden moverse con la celeridad que los demás requieren. Debido al gran número de autos viejos, nuestras carreteras están congestionadas más de lo que debieran.

El Instituto de Hierro y Acero acaba de presentar un plan que libraría al público y a la policía del eterno problema. Propone el Instituto que los fabricantes de autos costeen la reducción anual de tres millones de autos viejos, comprándolos por poco precio a sus dueños y destruyéndolos científicamente.

En cada grande ciudad habria una planta para la destrucción de coches arcaicos. Como la décima parte de los habitantes de los Estados Unidos vive directa o indirectamente de la industria automovilista, el plan del Instituto merece gran atencion, especialmente cuando se tiene en cuenta que desde hace un año las Cámaras de Comercio y los mismos industriales han estado abogando por un plan parecido.

LA RAPIDEZ DEL TELEFONO

Fausto llamó por teléfono a su amigo en Nueva York. Esperó varios minutos sin poder conseguir comunicación. Una francesita llamo por teléfono a su esposo en París y habló con él tres minutos. Un beodo llamó a su proveedor en Sur Africa y habló con él tres minutos Y Fausto estaba todavía esperando comunicación. Se le ocurrió repentinamente una buena idea. Llamó por el inalámbrico al «Olimpyc», trasatlantico que hace dos días salió de Nueva York. En el trasatlántico su amigo Smith recibió la llamada de Fausto: «Hazme el favor de llamar a Jack en el Hotel Astor—le dijo Fausto—y dile que lo espero a las cuatro».

Fausto estaba llamando desde la 42, a dos minutos del Hotel Astor. Como se ve, fué más fácil conseguir comunicación por intermedio del inalámbrico de larga distancia.

Corresponsal.

CANTO AL VUELO DE LINDBERGH

Una cantata compuesta por el alemán Kurt Eill

NUEVA YORK, abril 5 (A. P.)—Esta noche fué trasmitida por radio la cantata compuesta por el alemán Kurt Weill, sobre el «Vuelo de Lindbergh». La obra estuvo a cargo de la Orquesta Sinfónica de Filadelfia, dirigida por Leopoldo Stokowski, y cantada por el Club Mendelssohn, de Filadelfia, efectuándose la trasmisión por el micrófono de la WEAF.

Instrumentada hábilmente y complementada por voces, la pieza musical tiende a describir la gran jornada trasatlántica del aviador, dándole proporciones homéricas.

La primera frase, cantada por tenor, es «Volaré solo», seguida de «Me atrevo a volar», a la cual forman fondo confuso otras muchas que significan las predicciones, las dudas y las especulaciones de los pesimistas.

La niebla tiene un «sonido» más fuerte que el de los demás peligros del Atlántico, al irse desarrollando musicalmente el vuelo. Hay un momento en que el aviador, sintiéndose fatigado, habla a su aeroplano que también comienza a debilitarse, para animarlo, diciéndole que vencer la niebla, el viento y las olas es su deber.

La cantata termina con un coro de voces que al principio suena lejano, y que es de las aclamaciones que esperan al coronel Lindbergh al aterrizar en Le Bourget.

SALIO RUMBO A LA INDIA WILLINGDON, NUEVO VIRREY

MARSELLA, Francia, Abril 5. —(AP.)—Lord Willingdon salió hoy para la India, donde relevará a Lord Irwin como Virrey. Le acompañan su esposa, y viaja en un barco que se nombra «Viceroy of India». Lord Reading, que ya desempeñó el alto cargo, y el Príncipe hindú Aga Khan, vinieron el sábado a este puerto para despedir a Lord Willingdon.

Barcos que se Esperan en la Presente Semana

ABRIL 6

Caledonia, de N. York, con una excursión; Oriente, de N. York, con otra excursión; Ulúa, de New York, con excursionistas ;Atlántida, de N. Orleans; Parismina, de New Orleans; Cuba, de Tampa y Cayo Hueso.

ABRIL 7

Cameronia, excursionista, de New York y escalas; Orizaba, de New York; Governor Cobb, de Cayo Hueso.

ABRIL 8

Aurania, de New York y escalas; Reliance, de New York y escalas, ambos con excursionistas; Pastores, de Puerto Limón; Atenas, de P. Cortés.

ABRIL 9

Havana, de Veracruz; Alfonso XIII, de Veracruz; Governor Cobb, de Cayo Hueso.

ABRIL 10

Cuba, de Tampa y C. Hueso; Turrialba, de N. Orleans.

ABRIL 11

Morro Castle, de New York; Heredia, de Cristóbal; Governor Cobb, de Cayo Hueso; Parismina, de Puerto Cortés.

ABRIL 12

Oroya, de Valparaiso y escalas.

ULTIMO TRIBUTO A DOS AUTORES

Perecieron en un accidente y fueron enterrados juntos

BRYSON CITY, North Carolina abril 5. (AP) Horace Kephart y Fiswoode Tarleton, autores del sul que fallecieron en un accidente de automóvil el jueves pasado, fueron enterrados juntos en el día de hoy en el cementerio de esta ciudad.

Para Tarleton, de 45 años de edad, autor de «Tierra sangrienta» y otras novelas, no hubo música ni discurso. A instancias suyas, de acuerdo con los ruegos que le hizo a su esposa hace varios meses, fue enterrado con una sencilla oración y la lectura de un versículo de la Biblia.

El funeral de Kephart, que tenia 68 años de edad, se hizo por separado.

Los dos autores perdieron la vida cuando el automóvil en que viajaban abandonó la carretera y se volco mientras realizaban un paseo cerca de Elba, a cuatro millas de esta ciudad.

MOVIMIENTO MARITIMO

N. YORK, abril 5, (AP.) — Hoy llegaron a este puerto los vapores Siboney y Toloa.

NOTAS GRAFICAS DE LA DESTRUCCION DE MANAGUA

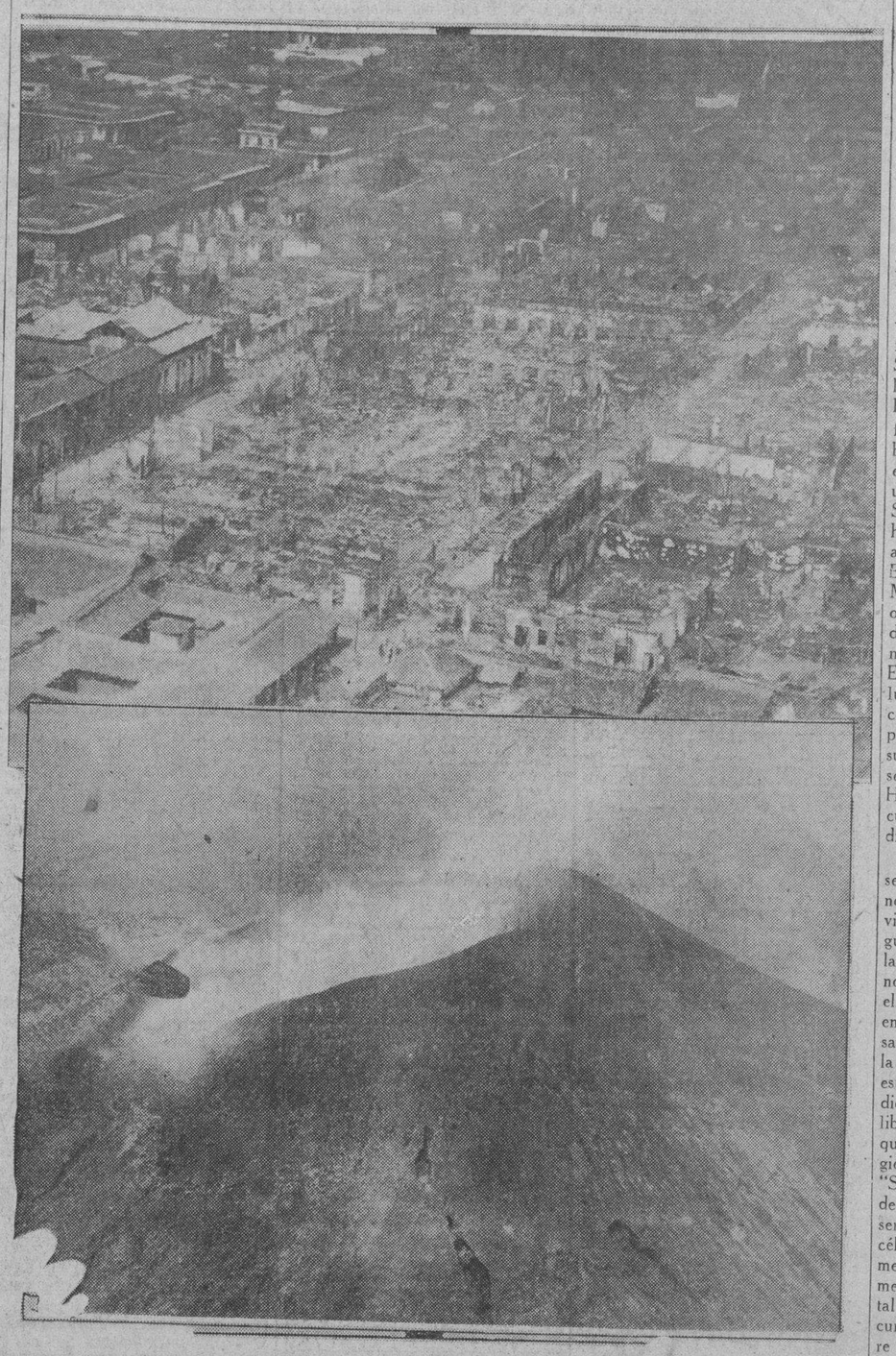

Como Pompeya y Herculano, enterradas bajo la lava del Vesubio, y como otras ciudades arrasadas por las implacables fuerzas telúricas, es muy posible que Managua, capital nicaragüense hasta ahora, no vuelva a ser reconstruída. na de las fotos muestra un aspecto, desde el aire, de las ruinas de la ciudad, después del tremendo terremoto de la semana pasada. La otra reproduce el volcán Momotombo, próximo a Managua, cuya actividad no fué alterada, al parecer, por los estremecimientos sísmicos que destruyeron ésta.

AMETRALLADORAS Y CARROS BLINDADOS EN LOS PUNTOS ESTRATEGICOS DE JERUSALEN A FIN DE PROTEGER AL PUEBLO CONTRA LOS DESORDENES

En Toda Norteamérica Habrá Mitines el mes de Mayo en pro del Desarme

El Presidente Hoover y su esposa asistieron ayer a las ceremonias efectuadas en tributo a los héroes de la Patria

CAMPAÑA EN LOS ESTADOS UNIDOS EN PRO DEL DESARME

WASHINGTON, abril 5. AP. La señora Hanna Clothier Hull, presidenta nacional de la Liga Internacional de Mujeres para la Paz y la Libertad, anunció hoy que el 18 de mayo se celebrarán mítines en todo el país para pedir al Presidente Hoover que envia a la conferencia internacional del desarme delegados de los Estados Unidos de probado amor a la paz.

Agregó que en ese día, aniversario de la primera conferencia de El Haya, habrá gran número de mítines, banquetes y fiestas en todos los Estados de la Unión.

En cada uno de los mítines se aprobarán resoluciones pidiendo al Presidente Hoover que los delegados americanos propongan una importante reducción de los armamentos en todos los paises.

HOOVER ASISTE A LAS CEREMONIAS EN TRIBUTOS A LOS HEROES

WASHINGTON, abril 1. AP. El Presidente Hoover y su esposa rindieron hoy tributo a los héroes de la patria, participando en los servicios anuales de los Caballeros Templarios.

Los representantes diplomáticos de muchas naciones, los funcionarios y millares de visitantes, toman parte en la ceremonia.

La población capitalina observó la festividad de la Resurrección con liturgias, cantos y flores.

Cerca de quince mil personas se reunieron en el monte St. Alban para asistir a las ceremonias de la catedral de Washington. Durante la ceremonia se empleó la Sagrada Custodia que el Emperador de Etiopía regaló al templo el día de su coronación en el mes de Noviembre del pasado año.

El Presidente y la señora Hoover escucharon el sermón pronunciado por el capellán del Senado.

Millares de peregrinos de todas partes y de diversas regiones, a la ciudad Santa

JERUSALEM, Palestina, Abril 5. (AP.)—Las ametralladoras brillaban hoy en todos los puntos estratégicos de esta ciudad, mientras los automóviles blindados recorrían las calles. Millares de peregrinos de tres religiones diferentes afluyeron hoy a Jerusalem para celebrar festividades diversas.

Se esperaba que hubiera desórdenes durante la procesión de dos mil hebreos desde el Hebron a la tumba de Moisés, pero no ocurrió el menor disturbio.

Se temía también choques entre las fuerzas partidarias y adversarias del Mufti, más tampoco los hubo. Se tomaron precauciones contra la posibilidad de manifestaciones comunistas, pero después de haber sido arrestados siete de estos, por sospechas, no ocurrió nada.

La celebración por los cristianos de a Pascua de Resurrección comenzó con la misa mayor de la iglesia católica. Todo el día continuaron las demás sectas sus servicios divinos individuales. Los peregrinos visitaron los Santos Lugares, reuniéndose en gran número en la iglesia del Santo Sepulcro, en el jardin de Gethsemaní y en otros puntos igualmente relacionados con la Pasión de Nuestro Señor.

Las masas de fieles, celebrando los cristianos la Semana Santa, los judíos la Pascua y los musulmanes la fiesta de Nebi Musa, se estuvieron congregando en esta ciudad toda la semana última, y participando en una serie de ceremonias preparatorias, que culminaron en los actos que tuvieron lugar hoy.

EL REY FAISAL COMPRA UN NUEVO AEREOPLANO

BAGDAD, Irak, Abril 5. (AP.)—El Rey Faisal, cuyo reina abarca gran parte del Asia Menor, ordenó hoy a las fábricas inglesas un monoplano de cabina, aumentando así con un nuevo aparato su escuadrilla de cinco biplanos Moth.

EL CASO DEL REY MIDAS Y LA DEPRESION ECONOMICA DE E. U.

A semejanza de lo ocurrido al legendario soberano, en N. York, hay mucho oro, pero hay también mucha hambre

(Por D. Walters)

NUEVA YORK, abril. Todos mis lectores recordarán al Rey Midas. Cuanto tocaba el buen rey se convertia en oro. Llegó el día en que el rey tuvo hambre; quiso una manzana y al tocarla se le convirtió en oro; tuvo sed y quiso saciarla; al tocar el agua ésta se convirtió en oro; fué a consolarlo su hija única, la princesa a quien adoraba, y cuando el desgraciado rey tocó a la princesa, ésta se convirtió en estatua de oro.

Así el rey quedó riquísimo pero con hambre, con sed y con el corazón destrozado de dolor.

El cuento tiene mucho parecido con la situación económica de Estados Unidos actualmente.

Cuanto producto ha tocado este inmenso país se ha convertido en oro. Nunca ha habido tanto oro en Estados Unidos. Y nunca ha habido tanta hambre.

El oro del mundo está aquí. Sur América ha enviado en los últimos doce meses a Estados Unidos unos 11 millones de dólares en oro. La Argentina y el Brasil han enviado las sumas mayores; pero Cuba, Colombia y el Perú han enviado también sumas crecidas.

El mundo tiene contraida una deuda enorme con Estados Unidos. La Gran Bretaña, la principal deudora, debe a Estados Unidos 4,426 millones de dólares; Francia viene luego con una deuda de 3,865 millones; Italia 2,017 millones, y así sucesivamente el total de las deudas al gobierno americano es de 11,641 millones de dólares.

Esta enorme deuda produce igualmente un interés enorme. Los intereses y amortizaciones hace que las naciones deudoras embarquen a Estados Unidos cada año millares de millones en oro. Las industrias americanas están tan bien organizadas que pudieran surtir al mundo de sus necesidades. Pero como el mundo tiene que enviar su oro a Estados Unidos, resulta que Estados Unidos no tiene quien compre sus productos excedentes.

Algunos expertos han propuesto como medio de solución de la crisis actual que afecta al mundo entero, que Estados Unidos condone sus deudas a las naciones extranjeras. Para ello alegan que esas naciones en lugar de embarcar su oro a Estados Unidos, lo emplearían para su desarrollo interno y así mejorarian do por lo mismo comprar más productos americanos.

En esta forma el oro que llega hoy a las arcas de donde no sale, llegaría a manos de los industriales que se encargarían de hacerlo circular. «Esto, «dicen los expertos, «Acabaría con las líneas larguísimas de hambrientos que se ven en las grandes ciudades americanas frente a los lugares donde se distribuye gratuitamente sopa y pan a los indigentes».

Corresponsal.

La Voluntad y los Medios

Por Gastón Mora

La voluntad necesita los medios.

Una publicación extranjera dice en uno de sus trabajos lo siguiente: "Es posible que tuviera razón el que profirió la sentencia de que "en la voluntad está el remedio de los males". Para nosotros, el que eso dijo debió ser algún hombre que tenía trabajo bien retribuido o renta importante y desde luego una salud completa. Si el remedio a los males, sean individuales o sociales, estuviese únicamente en la voluntad, fácil sería ponerles término. Samuel Smiles dice, en uno de sus populares libros, llenos de optimismo, que "el hombre fuerte y el agua que corre forman su propio cauce". El "hombre fuerte" es el homre de carácter: es el que tiene voluntad. Pero dice un alemán, no menos inteligente que Smiles, "que no es verdad que el hombre de talento o de carácter se abra siempre camino en la vida". Estas dos cualidades les reunía Karl Marx, y murió en la miseria. De otros muchos hombres de relevantes dotes se sabe que tuvieron vida menesterosa y muerte desamparada. El hombre fuerte, el hombre de voluntad, puede forma su propio cauce cuando las cirunstancias se lo permiten. El agua que corre forma su cauce también, pero es cuando no se lo impide algún obstáculo o presa. Hay que tener en cuenta las dificultades, los impedimentos del "medio social".

Si fuese cierto que "en la voluntad se halláse el remedio a los males", no los tendría ni el organismo individual ni el organismo social. Ningún hombre quiere la enfermedad y la miseria, pero con la sola voluntad no se remedian estos males. Si en ella estuviese el remedio, ni habría enfermos ni habría pobres. Un pensador que fué muy favorecido por la fortuna, que le dió salud y bienestar, y a quien la naturaleza concedió inteligencia grande, escribió un libro, saturado de optimismo, en el que dice: "Si quieres estar sano, sugiérete la idea de salud, y lo serás". "Si quieres ser rico, sugiérete la idea de riqueza, mantente en ella, y lo serás". Una escritora, que se hizo célebre en los Estados Unidos, recomendaba que se buscase la salud por medio de la mente, de "la cura mental". Un médico francés habla de la cura por sugestión. Si lo que se quiere decir con esto de que en la voluntad se encuentra el remedio a los males, es que debe tenerse confianza, decisión, perseverancia en la lucha, en el esfuerzo por curarlos, el consejo es plausible. Hay que tener fe, esperanzas, alientos. Pero no siempre se logran buenos resultados. Bien está que con voluntad enérgica y constante se busque remedio a los males, tanto individuales como sociales, pero es una ilusión de los optimistas el creer que la voluntad, por fuerte y decidida que sea, puede encontrarlo siempre. Millones de hombres hay ahora en el mundo sin empleo, sin ocupación; tienen necesidad de trabajar y, no obstante su voluntad de poner en acción sus actividades físicas o intelectuales, no encuentran trabajo, ni siquiera por la comida. Y para que no sucumban de inanición, de hambre, algunos gobiernos les pasan pensiones mínimas alimenticias y hasta les proporcionan alojamientos que los cobijen por las noches. Y lo que acontece con los males individuales se observa, igualmente, en los sociales o colectivos. No siempre el remedio de éstos se halla en la voluntad. Puede ella desear curarlos; puede quererlo vehementemente. Pero resulta ineficaz, si es impotente, si carece de los medios indispensables para desenvolverse. Los hombres en su particular, como los organismos sociales, pueden con la voluntad realizar un esfuerzo curativo; más para hacerlo han menester de medios, de recursos. La voluntad da la decisión, da la iniciativa, da la acometividad, pero no puede dar lo que ella no tiene; los elementos materiales. ¿Para qué sirve una gran fortuna?, se preguntó a un Lord **valetudinario,** y contestó: "Para buscar la curación donde quiera que se halle. Sólo con la voluntad no sería posible hacerlo".

"La voluntad ha menester de medios". Si ella pudiera crearlos siempre que los necesitase, se facilitaría grandemente la lucha por la vida, lo mismo a las naciones que a los hombres en particular.

POR LA CRECIDA DE LOS RIOS DE OHIO OCURREN VARIAS INUNDACIONES

COLUMBUS, Ohio, abril 5 (AP) La crecida de los ríos y arroyos del Sur de Ohio causó hoy la inundación de centenares de acres de tierras, y la muerte de una persona. Desde el jueves llueve continuamente en la región.

Aunque la lluvia cesó anoche, la mayoría de las corrientes ha seguido subiendo de nivel. La sindicaciones son que las aguas no retrocederán en varios días.

M.E.C.D. 2016