1ª SECCION

EL DIARIO DE LA MARINA es el periódico más antiguo de Cuba. Fué fundado en el año mil ochocientos treinta y dos.

Servicios especiales de España.

DIARIO DE LA MARINA

MIEMBRO de *The Associated Press*. Esta queda autorizada para usar nuestros servicios y noticias de información.

Hilo directo con New York

1ª SECCION

AÑO IC.—NUMERO 9 Acogido a la franquicia postal. LA HABANA, VIERNES, 9 DE ENERO DE 1931.—SANTOS VITAL Y MARCELINO. Tiempo para hoy: Bueno, con temperaturas frescas. EJEMPLAR: CINCO CENTAVOS

CON ESTANDARTES Y GALLARDETES SE REUNIERON AYER FRENTE AL PALACIO DE LA PRESIDENCIA NUMEROSAS DAMAS

EL PUENTE DE CONCORDIA

LAS conferencias que entre las más altas personalidades del Gobierno y la oposición vienen celebrándose en estos días construyen una línea de esperanzas, aun tenue pero ciertamente luminosa, en medio de las sombras amasadas de tristezas, amarguras y zozobras que oprimen dolorosamente el alma nacional.

Al través de las informaciones periodísticas, estilizadas por el temor de que la publicidad prematura comprometa el éxito feliz de la jornada, llegan de tales entrevistas efluvios de sincero patriotismo, más que suficientes en todo caso, para abrir el corazón al optimismo.

Debemos sin embargo, requerir de los que actúan de uno y otro bando, no sólo la decisión inquebrantable de no retroceder frente al obstáculo que levanten bastardos sentimientos, ni detenerse por escrúpulo de lesionar personales intereses, sino también y acaso de manera primordial, que prescindiendo de cuanto se aparte de las superiores conveniencias del país, avancen sobre el puente de concordia con decisión, con firmeza y, sobre todo, con rapidez. Con grande y extraordinaria rapidez, porque la solución, para ser eficaz y cubana, en la fulgurante extensión de ambos vocablos, exige que por igual se repudien para su elaboración, los artificios del egoísmo y los del aplazamiento.

En vano trataríase de encubrir la gravedad de la hora que vivimos. Absurdo sería negar las dificultades que en el orden político, en el orden social y en el orden económico van amontonando sombras y peligros sobre el presente y el porvenir de Cuba. No hay que describir la situación que atraviesa el país para apreciar su inmensa gravedad. Basta mirar el alma-

Continúa en la 16, columnas 1 y 2

El Balance fué: tres Heridos por Balas y Varios a Estacazos

El periodista Sr. A. T. Quílez se halla gravemente herido: Veinte tabaqueros fueron arrestados

Numerosas damas jóvenes se presentaron ayer tarde de manera inesperada en el Parque de Zayas y después de haber dado numerosos gritos contra las autoridades, enarbolaron varios carteles.

COMO SE REUNIERON

Repitiéndose la maniobra del día anterior, las jóvenes comenzaron a llegar en grupos de tres a los alrededores del Palacio Presidencial y cuando se encontraban todas, a una señal convenida, se dirigieron al Parque de Zayas en cuyo lugar abrieron los letreros, los rodearon y prorrumpieron en gritos atronadores, atrayendo la atención del público.

INTERVIENE LA POLICIA

Al tenerse conocimiento de lo ocurrido en la Jefatura de la Policía Nacional, salieron precipitadamente de la misma, el Teniente Calvo con varios Expertos, el Teniente Antonio Delgado, con el Sargento Sierra y la reserva compuesta de 25

Continúa en la 16, columnas 1, 2 y 3

Un grupo de señoras y señoritas que se reunió ayer tarde en Palacio. La foto fué tomada cuando desfilaban por el Prado, después de haber sido dejadas en libertad por la policía

Se Limita la Zafra de Cuba a 35,305,000 Toneladas en el Convenio Internacional

Leguía y Sus Hijos Han Sido Condenados a Reintegrar al Tesoro 25 Millones de Soles, o Sea, Siete y Medio Millones de Pesos

Corresponden a transaciones que efectuaron en los once años que Leguía ocupó el poder. Dos de los magistrados del Tribunal de Sanciones pedían que reembolsaran 15millones

LIMA, Perú, enero 8 AP.—Augusto B. Leguía, depuesto presidente del Perú, y sus tres hijos, deberán pagar al tesoro la suma de veinticinco millones de soles ($7,625.000 aproximadamente) en calidad de reembolso, por supuestas transacciones ilegales que efectuaron en los once años que Leguía ocupó el poder.

El Tribunal nacional de sanciones anunció hoy la sentencia dictada contra el expresidente y sus tres hijos Augusto, Juan y José.

Dos de los magistrados presentaron votos particulares opinando que los Leguía deben reembolsar al Tesoro la suma de cincuenta millones de soles o sea cerca de $15,250,000.

Entre las transacciones ilegales de que se considera culpable a Leguía figura un empréstito hecho a la nación por una casa bancaria de Nueva York. El tribunal declara que la citada casa bancaria pagó una alta comisión a Juan Leguía para que evitara la competencia de los demás bancos.

Después de la reciente revolución, las autoridades iniciaron una investigación sistemática de todas las propiedades de la familia Leguía, y encontraron entre otras cosas de gran valor, una corona de oro, regalo de un grupo de mujeres al depuesto Presidente, y un collar de diamantes comprado a un joyero de París en $150,000.

Cuando el Gobierno presidido por Sánchez Cerro ocupó el poder acusó a Leguía y sus hijos y otras veintisiete personas de "enriquecimiento ilegal".

"Queda Impedida la Superproducción y la Consiguiente Depresión Económica", Dijo el Autor del Plan, Mr. Chadbourne

Los Alemanes podrán exportar 1,750,000 toneladas en cinco años. Mr. Chadbourne estará el lunes en París y el jueves en Londres para tratar con las delegaciones peruana e inglesa

El problema azucarero mundial ha sido finalmente resuelto en Europa.

A última hora de ayer se recibió de Berlín en la Habana la siguiente detallada información, que pone fin a la incertidumbre reinante en el mercado azucarero mundial y en todos los sectores económicos de los países productores y exportadores de azúcar.

He aquí la información:

LA EXPORTACION DE ALEMANIA

«Sujeto a la aprobación de la Junta de productores alemanes, que se asegura será obtenida, Mr. Chadbourne ha acordado verbalmente hoy con la Delegación alemana una cuota de exportación de 500,000 toneladas para el primer año, 350,000 para el segundo y 300,000 para cada uno de los sucesivos tres años o sea un total de 1.750,000 toneladas en los cinco años.

«Este total representa un aumento de 750,000 sobre la cuota de un millón de toneladas asignada a Alemania en la Conferencia de Bruselas.

«A formar dicho aumento contribuirá Cuba con 575,000 toneladas, y los otros países remolacheros que participaron en la Conferencia de Bruselas, con el resto. Java no contribuye, quedándose con la cuota acordada en Bruselas.

LA EXPORTACION DE CUBA

«La exportación total de azúcar nuevo y viejo de Cuba queda fijada en las proporciones siguientes: «primer año, 3.455.000 toneladas; segundo año, 3.605.000, tercero, cuarto y quinto, 3.755.000 toneladas

«Además, la exportación de Cuba en los años 1932 y 1933 se aumentará en proporción al aumento total del consumo en los Estados Unidos, y en 1934 y 1935 en la mitad del aumento de dicho consumo.

LA ZAFRA DE CUBA

«Agregando el consumo interno de Cuba, que asciende a unas 150,000 toneladas anuales, y teniendo en cuenta la segregación de 300,000 toneladas anuales, en base a la ley de estabilización del azúcar, débese calcular que la zafra de Cuba para el primer año no podrá ser superior a 3.305,000 toneladas; en el segundo año será de 3.455,000; y en el tercero, el cuarto y el quinto de 3.505.000 toneladas.

EL PROGRAMA DE MR. CHADBOURNE

«Esta tarde y mañana (o sea ayer y hoy) Mr. Chadbourne seguirá conferenciando con la Delegación alemana sobre otros detalles del Convenio.

«El próximo lunes, ya de regreso a París, tratará con la delegación

(Continúa en la ULTIMA, columna 7)

No Habrá Actos Hoy en Memoria del Dr. Quesada

Su hijo, al recordar al ilustre patriota, hace votos por obtener una solución a nuestros males

Nuestro distinguido amigo, el notable escritor Gonzalo de Quesada y Miranda nos ha entregado el siguiente artículo escrito para ser publicado en el décimo sexto aniver-

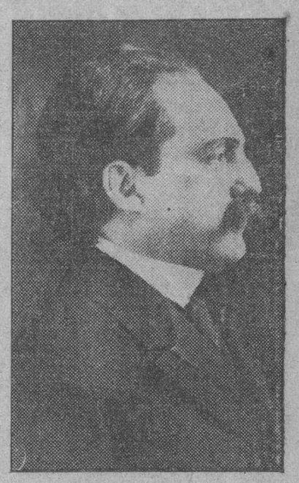

GONZALO DE QUESADA

sario de la muerte de su señor padre, el discípulo más amado de José Martí y esclarecido patriota y hombre de letras que se llamó Gonzalo de Quesada.

DIARIO DE LA MARINA que, siguiendo las enseñanzas supremas del Maestro de todos los cubanos, sabe que "honrar, honra", recoge gustoso en sus columnas la vibrante producción del joven periodista

(Continúa en la ULTIMA, columna 5)

Se Hará un Censo de los Desocupados a Petición del Señor Julio Blanco Herrera, con el Propósito de Buscarles Trabajo

Todos los clubs Rotarios harán una relación de los sin trabajo en sus respectivos distritos

El Sr. López Oña se excusó en la sesión de ayer de no poder informar sobre sus gestiones

Las cocinas económicas están produciendo un resultado muy satisfactorio. Nuevos donativos

«Debemos darles comida a los desocupados, pero además debemos proporcionarles trabajo».

De esa fórmula, expresada por el señor Julio Blanco Herrera, surgió ayer en el Club Rotario la idea de que todos los Clubs de esa especie, existentes en Cuba, confeccionarán un censo de desocupados, que aún no se ha hecho, con la finalidad de proporcionar trabajo a los que carecen de él.

Para ello, según el propio señor Blanco Herrera, que tan activamente está interviniendo en las cuestiones sociales que afectan a las clases trabajadoras, es preciso, indispensable, que se adopten, cuanto antes, medidas que paralicen las inmigraciones indeseables.

Hecha constar ya la nota más sensacional que se dió en la sesión rotaria de ayer, tócanos hacer reseña de la misma.

Uno de los asuntos primeramente tratados, fué la excusa enviada al Club, por el señor López Oña, quien se había comprometido a informar sobre el resultado de las gestiones hechas en Europa por los comisionados cubanos, en relación con el Plan Azucarero Gutiérrez-Chadbourne. El señor López Oña, explica en su escrito de excusa, que prefiere hacer el informe más adelante, cuando haya recibido ciertos datos de importancia, relacionados con el asunto.

Prosigue la sesión (que preside el señor Félix Granados, quien tiene a su derecha al Gobernador de Las Villas, señor Vázquez Bello, en su condición de rotario) con otra cuestión

Continúa en la QUINCE, cols. 6 y 7

SEÑALADO PARA HOY EL JUICIO CONTRA LA U. NACIONALISTA

El Dr. Gustavo Hevia pide que se presente a su padre. Anuncia otro recurso de Habeas Corpus

Ante la Sala Segunda de lo Criminal de la Audiencia está señalado para hoy el juicio oral contra, entre otros miembros preeminentes de «Unión Nacionalista», el Coronel Aurelio Hevia, ex-Secretario de Gobernación que, como saben nuestros lectores, está preso en la Cabaña por disposición militar. La causa no es por delito infamante, sino por simple publicación clandestina, consistente en que el Coronel Hevia, el Coronel Mendieta, el Dr. Cosme de la Torriente, el General Peraza, Juan Gualberto Gómez y otros connotadas personalidades de la citada asociación, publicaron una hoja suelta contra la prórroga de poderes que carecía de pie de imprenta.

Con motivo de dicho señalamiento, el doctor Gustavo Hevia de los Re-

(Continúa en la ULTIMA, columna 4)

'Información' Tuvo un Exito Sin Precedentes

Ayer a las seis y media de la tarde, tal como se había anunciado, y con un éxito sin precedentes hizo su aparición el diario de la tarde "Información". Más de mil vendedores de periódicos—esos simpáticos compañeros—se estacionaron frente a la redacción y administración del nuevo periódico—en la calle de Zulueta 36—y con verdadero entusiasmo se regaron por todas las calles de la capital y los barrios extremos voceando al nuevo colega, que inmediatamente era adquirido por el público

En el tranvía—poco después de las seis y media de la tarde—uno de nuestros redactores pudo ver a un ciudadano—perfectamente anónimo—que adquirió diez ejemplares del nuevo diario de la tarde y que luego, muy complacido, se puso a repartirlos entre los demás pasajeros que iban en el mismo carro. Inmediatamente floreció en todos los rostros el signo de la más concentrada atención.

Asimismo desde las cinco de la tarde comenzaron los teléfonos de nuestra redacción y administración, a sonar. Eran lectores de la capital, suscriptores o no de DIARIO DE LA MARINA, que inquirían ansiosos la hora exacta de salida del nuevo periódico.

En realidad, la aparición de "Información", —diario de la tarde— ha sido un éxito sin precedentes en la historia del periodismo habanero. Por ello deben sentirse satisfechos todos los que componen su personal de redacción.

Al propio tiempo DIARIO DE LA MARINA quiere felicitar al nuevo colega y asegurar a sus suscriptores que a partir de hoy recibirán

(Continúa en la Pág. 15, Col. 6)

No se Considerará Solución Alguna Mientras se Hallen Detenidos los Estudiantes

Así declara el Directorio de Profesores. Este y el de los Estudiantes manifiesta que no tendrá la representación estudiantil y profesoral fuera de sus dirigentes en funciones

Nos visitó anoche un miembro del Directorio Estudiantil Universitario, acompañado de dos profesores que eran del Alma Mater, quienes nos hicieron entrega de las siguientes declaraciones del Directorio de Profesores: «Que, enterado el Directorio de Profesores por la prensa capitalina de que por diversos elementos se vienen realizando gestiones para lograr un acuerdo entre el Gobierno y los varios frentes oposicionistas, declara por el presente que no entrará a deliberar acerca de solución alguna, mientras permanezcan encarcelados los miembros del Directorio Estudiantil y demás elementos universitarios».

Con relación a lo ayer publicado sobre que determinado patriota asume actualmente la representación de toda la oposición, nos rogaron que aclaráramos que nadie tiene ni tendrá la representación estudiantil y profesoral universitarias, fuera de sus propios dirigentes en funciones.

Dichos profesores nos entregaron también otro escrito acerca de los aspectos de la actualidad nacional, que contiene lo acordado en la sesión celebrada ayer por el referido Directorio Profesoral y la Comisión de Contacto, encargada de su difusión y cuyos cinco acuerdos son:

Primera: Pública ratificación de adhesión, respeto y compenetración a los ideales sustentados por la juventud estudiantil. **Segunda:** Relación de todas las entidades que expresaron su adhesión a esos mismos ideales. **Tercera:** Protesta contra la clausura de la Universidad, de las Normales, de los Institutos y de los periódicos; contra la amortización de los derechos del profesorado; contra la declaración de excedentes de los catedráticos por oposición y

Continúa en la 16, columna 3

"En una Fórmula Cubana de Rectificaciones no es Posible Prescindir del Directorio Estudiantil y del Profesorado". - *Doctor Carlos de la Torre*

El Gral. Menocal tiene el firme propósito de incluir los anhelos estudiantiles en cualquier fórmula que se acuerde en definitiva

Los momentos que en la actualidad vivimos son de verdadero e intenso palpitar; mejor aún, diríamos que parece llegada la hora de un esperanzador despertar, auguriador de mejores días. Las actividades que en estos últimos días han desplegado las más importantes figuras de la oposición política, han sido trai-

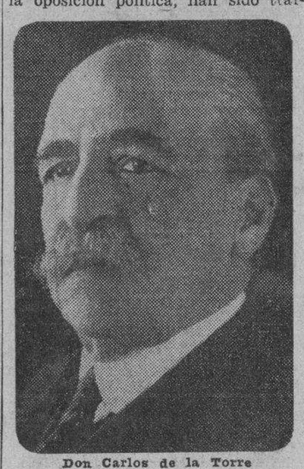

Don Carlos de la Torre

das a nuestras páginas. Menocal, Mendieta, Mendoza, Vivanco, Herrera, el propio Presidente y algunos nombres más han ocupado la preferente atención por sus actividades. Son muchos, son varios, y sin embargo una es la finalidad perseguida y anhelada. Nuestra patria merece y necesita una venturosa calma y una patente firmeza en un porvenir diáfano y prometedor. En este sentido todos parecen laborar.

Mucho se ha hablado de las distintas conferencias que figuras políticas han celebrado y de sus reuniones ha salido la versión, ampliamente difundida, de que son ellos, los políticos de la oposición, los que elaboran la tan esperada «fórmula cubana». A veces se ha querido dar a entender que ésta depende tan

Continúa en la QUINCE, cols. 5 y 6

Sergio Carbó y S. Salazar Detenidos e Internados en el Castillo del Príncipe

En unión del señor Carbó fué preso también José M. Soublette. Están acusados por el Teniente Coronel Delgado de conspirar para el asalto de los cuarteles. Varios instruídos de cargos

Cumpliendo órdenes del Oficial Investigador en el proceso militar, teniente coronel Delgado, la Policía detuvo ayer al Sr. Sergio Carbó, director de «La Semana», en su domicilio, Malecón 63. Está acusado por la conspiración para asaltar los Cuarteles.

Carbó

El distinguido compañero fué llevado a la presencia de dicho oficial, el que, después de instruirlo de cargos, lo remitió al Castillo del Príncipe.

Salazar

Igualmente fueron detenidos los doctores Salvador Salazar, catedrático de la Universidad Nacional y José M. Soublette, acusados también en dicho proceso.

Como el señor Carbó fueron instruídos de cargos y remitidos al Príncipe.

OTROS INSTRUIDOS DE CARGOS

El Teniente Coronel Delgado se

Continúa en la QUINCE, columna 8

Primera encíclica sobre el matrimonio que se publica desde hace cincuenta años.—En la página 4.

MEJORADO LIGERAMENTE EL DR. GARCIA KOHLY

PARIS, enero 8 (A. P.)—El doctor Mario García Kohly, Embajador de Cuba en Madrid, se hallaba ligeramente mejorado esta noche, según dijeron los médicos que le asisten.

"La Agitación Actual Sólo Existe en las Columnas de la Prensa".- Doctor Ferrara

«No la veo por ninguna parte. Llevo muchos días en la Habana y hasta ahora, solo he visto romper vidrieras en la parte del miércoles. «Nuestra sociedad está enferma de neurastenia» dice

El doctor Orestes Ferrara, Embajador de Cuba en los Estados Unidos, volvió ayer a Palacio. Nuestro diplomático en tierras de Norteamérica está siendo visita diaria de la mansión presidencial. Y ayer, como los demás días, se entrevistó con el Presidente. Prolija entrevista; una hora o algo más duró.

A las doce del día el doctor Ferrara salió de Palacio. Lo acompañaba el Padre Miret, sacerdote de abolengo político; liberal que en Pinar del Río tuvo sus días de gloria popular. El Padre Miret vestía traje de paisano; en su cuello llevaba enroscada una bufanda blanca. Pero su aspecto general era el del sacerdote que conduce multitudes por sendas de moral y de bien.

Los repórters saludan al doctor Ferrara. Entre los periodistas, el hoy diplomático, descubre a viejos compañeros de redacción.

Los repórters hacen preguntas sobre la situación actual. El Padre Miret se retira un poco del grupo, pero queda como buen oyente, para admirar la palabra elocuente, mezclada con el acento italiano, del antiguo catedrático de Derecho Político de Nuestra Universidad Nacional. Y Ferrara comienza así:

—La agitación actual es más bien producida por los periódicos que la informan; en realidad, esa agitación no existe más que en las columnas de la prensa. No la veo por ninguna otra parte. Llevo muchos días en la Habana. Y hasta ahora, solamente he visto romper vidrieras en la tarde del miércoles. Eso, como es natural, carece de la gravedad que se le quiere dar a esta situación. Yo, si fuese autoridad, me concretaría a

Continúa en la ULTIMA, cols. 2 y 3

Sergio Carbó y Salvador Salazar

Nuestro compañero Sergio Carbó, el popular y querido director de "La Semana" ha sido detenido por la policía en su domicilio y enviado al Castillo del Príncipe. A la hora en que escribimos estas líneas se ignoran todavía los motivos de su reclusión, aunque se nos asegura que tanto su esposa, la distinguida señora Clara Yáñiz de Carbó, como su fiel amigo Benigno González, administrador del semanario que tan acertadamente dirige Carbó, han podido visitarlo.

También y en condiciones análogas, conducido desde su domicilio a la Cárcel de la Habana, se encuentra el Catedrático señor Salvador Salazar, prestigioso intelectual cubano y uno de los profesores que por sus labores prestigiosas más beneficios han realizado en pro de la cultura cubana.

Desde luego que a estas horas se encuentran actuando en favor de la inmediata libertad de Carbó la Asociación de la Prensa y por ambos, numerosos elementos de arraigo y solvencia en nuestra sociedad cubana, pero DIARIO DE LA MARINA, que está convencido de la inocencia e inculpabilidad de los dos nuevos reclusos del Príncipe, quiere dirigirse a las autoridades competentes para solicitar de éstas que los devuelvan al seno de sus fecundas actividades intelectuales.

A Carbó y al doctor Salazar, les reiteramos en estos momentos nuestro afecto más sentido y nuestra más profunda estimación.

SERA OPERADO EN BREVE EL EX-PRESIDENTE LEGUIA

LIMA, Perú, enero 8. (AP).—Augusto B. Leguía, presidente derrocado del Perú, pronto será operado en el presidio en que se encuentra, según se anunció hoy.

La intervención quirúrgica, solicitada por el ex-Presidente, será realizada por un cirujano norteamericano.

QUEDARAN RESTITUIDOS EN EL MES DE JULIO TODOS LOS SUELDOS DE LOS EMPLEADOS

En la mañana de ayer estuvieron reunidos por espacio de dos horas, con el Secretario de Hacienda doctor Ruiz Mesa, el Senador Dr. Viriato Gutiérrez y el Contador Central Sr. Luis E. Aizcorbe.

La entrevista aunque fué muy reservada, hemos sabido que se trató en ella del palpitante problema económico y del estudio que se está llevando a cabo para la restitución de los sueldos a los funcionarios y empleados del Estado.

Entre los estudios que se están llevando a cabo, figura el de la supresión de plazas innecesarias en el presupuesto y de otras consignaciones que también pueden suprimirse sin que afecte a los capítulos de sueldos.

(Continúa en la ULTIMA, columna 7)

El Dr. Otto Bluhme Quedó en Libertad Mediante las Gestiones de los Médicos

La Federación pide la libertad o, en su defecto, el buen trato para los compañeros y estudiantes presos. Reunión de Obreros

Miembros de la Secreta detuvieron ayer en el edificio que ocupan los laboratorios Bluhme-Ramos, San Lázaro y San Nicolás, al conocido médico doctor Otto Bluhme, propietario, junto con el doctor Solano Ramos del referido establecimiento.

Fué conducido a la Jefatura de dicha Policía, donde permaneció poco tiempo, pues al tener conocimiento de su detención, se interesaron por él los miembros del Comité Ejecutivo de la Federación Médica, integrado por el presidente doctor Victoriano Rodríguez Barahona y los doctores Ortiz Cano, Hurtado, Abalí, López Silvero, Ramos, Bisbé, Verdeja y Núñez Portuondo, quienes gestionaron su libertad con el Comandante Trujillo y el Secretario de Gobernación.

El doctor Bluhme fué dejado en libertad a las tres horas de haber sido detenido, garantizando su inculpabilidad los miembros de dicho Ejecutivo, los que lo acompañaron a almorzar primero y a volver a la Se-

(Continúa en la ULTIMA, columna 6)

YA

Sale diariamente a las seis y media de la tarde.

INFORMACION

el nuevo diario de la tarde, nuevo en todo: en su espíritu, en su presentación y en su precio.

SE VENDE A

2 cts.

el ejemplar, satisfaciendo una verdadera necesidad del momento presente.

INFORMACION

es un periódico pleno de interés humano, donde a toda noticia se da sólo la importancia que estrictamente debe tener, sin sacrificar jamás su fondo y contiene todas las que merecen publicarse, en forma clara y concisa.

INFORMACION

analizará y juzgará diariamente, con espíritu sereno, imparcial y patriótico, todo acontecimiento digno de ello.

Su precio invariable será siempre

2 cts.

¡Léalo esta tarde y continuará leyéndolo diariamente.!

La Cámara Parece Inclinada a Esperar el Resultado del Plan Armonizador Para la Reanudación de sus Labores Legislativas

Aunque hay magnos proyectos, tales como el de la Autonomía Universitaria, y el reconocimiento de las diferencias de sueldos ocasionados por los reajustes, los congresistas no se reunen

Las gestiones para lograr una solución cubana-colocadas ya en un terreno de plausible cordialidad—parecen que han acentuado las vacaciones parlamentarias. No hay en la Cámara ni el más leve amago de una sesión próxima; a pesar de que enero comenzó ya y de que existe un programa legislativo en verdad interesante.

Los señores congresistas, en su mayor parte, están ausentes de la Habana. Otros que han gozado en la capital de las fiestas de Pascuas, van a su distrito con objeto de conocer de cerca la penúltima faz de los comicios de Noviembre y que no es otra que el proceso de los recursos con las consiguientes elecciones complementarias.

Por esta razón ocurre el desfile. De un modo marcadísimo entre los legisladores de las Villas y Oriente en cuyos lugares—si juzgamos por las apariencias—cerca del sesenta por ciento de los colegios corren el riesgo de ser anulados sin remedio.

Pero la razón que deja inactiva a la Cámara no es esa. Es el estado expectante que se opera en el país entero a virtud de las gestiones de conciliación.

Y aun cuando hay magnos proyectos como el de la Autonomía Uni-

(Continúa en la ONCE, columna 2)

El Recurso a Favor del Sr. Cebreco es Declarado sin lugar

El acusado es hijo del Mayor General Agustín Cebreco. Se halla detenido en La Cabaña

El doctor Pedro P. Torrado Hidalgo presentó escrito en la Secretaría de Gobierno de la Audiencia, solicitando mandamiento de "Habeas-Corpus" a favor del señor Félix Cebreco, hijo del Mayor General del Ejército Libertador Agustín Cebreco, expresando que estaba ilegalmente detenido e incomunicado en la Fortaleza de la Cabaña desde el día 4 de este mes; que como no estaban suspendidas las garantías del artículo 18 de la Constitución y habían transcurrido más de 72 horas de la detención, sin que ésta hubiera sido dada por orden de Juez o Tribunal competente, solicitaba el mandamiento de referencia.

Turnado el asunto, su conocimiento correspondió a la Sala Tercera de lo Criminal, integrada por su Presidente titular, doctor Francisco

(Continúa en la ULTIMA, columna 3)

EL MARTES VISITARA AL PRESIDENTE LA COMISION NACIONAL DE INDUSTRIALES

A petición de su Presidente, el señor Julio Blanco Herrera, el Jefe del Estado ha convocado, para el próximo martes, a los componentes de la Comisión Nacional de Industriales de Cuba, a fin de celebrar, en Palacio, un amplio cambio de impresiones, sobre los problemas económicos del momento.

EL GRAL. MENOCAL Y VARIOS MIEMBROS DEL HABANA Y. CLUB, INSTRUIDOS DE CARGOS

El Dr. Comley, Juez de Instrucción de Marianao, instruyó ayer tarde de cargos a varios socios del Havana Yacht Club, en la causa 475.

Los señores que fueron instruídos de cargos, lo son el General Mario García Menocal, ex-Presidente de la República; Ignacio de Almagro Carrillo, Dr. Miguel Anguel Aguiar, Raúl de Cárdenas y Echarte, Eliseo Argüelles Pozo, Alfredo Longa Aguirre y Raúl García Menocal y Seva.

Todos declararon que no era cierto como afirma la Policía Secreta, de que en dicha sociedad se haga política, tratándose solamente en ella, asuntos sociales.

El Juzgado espera un informe de la Judicial, para proceder contra los que aparezcan culpables.

Alfredo T. Quílez

El Director de «Carteles», nuestro estimado amigo y compañero Alfredo T. Quílez se encuentra en su domicilio en la calle J esquina a 27 en el Vedado, recluído en el lecho a consecuencia de las contusiones recibidas en la tarde de ayer en los momentos en que una de las manifestaciones cruzaba el Paseo de Martí.

Nuestro amigo— que no tomaba parte en ella—puesto que era mero espectador, fué lesionado al acercarse al grupo en que se encontraba, unos seis vigilantes de la Policía Nacional los que procedieron en forma violenta—según nos manifestó nuestro amigo—a disolverlo.

El Sr. Quílez—cuyo domicilio está siendo muy visitado por numerosos amigos y compañeros— recibió varios golpes en pleno rostro y una lesión en la cabeza que determinó intervención quirúrgica. Su estado ha sido calificado de grave por los médicos que lo asisten.

DIARIO DE LA MARINA en cuya casa tiene Alfredo T. Quílez, fervientes amigos, protesta de lo ocurrido y hace llegar a las autoridades pertinentes su desagrado por el tratamiento recibido de manera tan insólita, por nuestro compañero.

M.E.C.D. 2016

< < < UNA cara agriada por el Estreñimiento y la bilis, y una lengua pastosa son señales alarmantes para la salud. Obstruidos los intestinos, vienen la indigestión, la bilis y una invasión de síntomas molestos y peligrosísimos.

Tome pronto las yerbas molidas al natural de la Hepalina con un vaso de agua, y le sacará el Estreñimiento, que es el abono mejor para que prospere toda enfermedad.

3

HEPALINA
HEPALINA
quita
el estreñimiento

Dr. Gonzalo Pedroso
CIRUJANO DEL HOSPITAL MUNICIPAL DE EMERGENCIAS

Especialista en vías Urinarias y Enfermedades Venéreas. Cistoscopia y cateterismo de los uréteres. Cirugía de Vías Urinarias. Consultas de 10 a 12 A. M. y de 3 a 5 pasadc meridiano en la calle Avenida de la República 254.

AVISO

Se pone en conocimiento de aquellas personas que tengan prendas empeñadas en esta casa y adeuden seis meses de interés, paguen los mismos a fin de no incluirlas en la próxima subasta.

LA REGENTE
Neptuno y Amistad.
Capín García y Cía.

DR. P. M. SOUZA
Garganta, Naris y Oidos. Hospitales de New York, Viena, Budapest, Habana. San Lázaro 226, de 2 a 4.

Dr. Luis F. Rodríguez Molina
CIRUJANO DEL HOSPITAL "CALIXTO GARCIA"
Profesor Titular de Enfermedades de las Vías Urinarias de la Universidad de la Habana.
Consultas de 10 a 12 de la mañana y de 4 a 6 de la tarde.
LAMPARILLA 86. HABANA. TELEFONO A-8454.

VIBOREÑAS

POR URBANO DEL CASTILLO

UN RECIBO

Que tuvo los mayores atractivos fué el ofrecido por la bellísima señorita María del Carmen Brito y Núñez, junto con sus hermanitas Luisa María y Ernestina, con motivo de cumplir los quince años y convertida estaba su elegante residencia en el más bello jardín con las flores que en gran cantidad recibió de sus amistades y admiradores, siendo ellas y sus amiguitas las más preciadas.

Se hizo selecta música cantando con delicado gusto la bella señorita Inesita Llaños acompañada al piano por María del Carmen, que a su vez cantó a dúo como una verdadera artista con el joven «Cucho» Montejo Pastoriza.

Fueron verdaderamente deliciosas las horas trancurridas en tan agradable recibo, del que disfrutaron las lindas figulinas Etelvina y Ana González, Gabrielita y Tomasita Gonzalez, Matilde y Mariana Lora, Lucrecia Beltrán, Leoncia Sós, Diana y Alba Vidal, Encarnación Roces, Catalina y Adelaida Morton, Africa López, Caridad y Aguedita Hernández, Zoila, Amalia y Hortensia Casas.

Y la lindísima muñequita, sobrinita de María del Carmen, «Nenita» Núñez, una mujercita en miniatura que a todos atendió con su gentil tía.

Reitero mi expresiva felicitación a tan admirada vecinita, por cuya felicidad le dedico mis fervientes votos.

HONRAS FUNEBRES

Se celebrarán mañana en la Capilla del Cementerio, en sufragio del alma del inolvidable y distinguido caballero señor Ildefonso López Algarra, en el sexto aniversario de su fallecimiento.

Invitan a tan piadoso acto en nombre de u sfamiliares, sus hijos la distinguida dama Mercedes López de Sardiñas y el Coronel Dr. Eulogio Sardiñas y el querido amigo doctor Manuel López Valdés.

CELIDO CARTAS

Tan querido amigo y convecino, uno de los más entusiastas miembros del Club San Carlos, ha tomado posesión de la gerencia de la casa Optica Folch, en Presidente Zayas número 92.

Al agradecerle su afectuoso ofrecimiento le deseo las mayores prosperidades, que sabrá obtener con su laboriosidad e inteligencia.

DR. LUIS LEDESMA HERNANDEZ

También io he merecido de tan apreciable doctor en cirugía dental, que ha trasladado su gabinete a la Calzada Diez de Octubre número 645 y Carmen.

Muchos éxitos deseo a tan distinguido convecino, al que también correspondo a su afectuoso saludo.

NOTA DE DUELO

Lamentablemente la constituye el fallecimiento de la infortunada dama Isabel Lobé de Díaz Silveira, víctima de cruel dolencia que destruyó su preciosa existencia habiendo sido inútiles la ciencia y los desvelos de sus familiares para salvarla de las garras de la muerte.

Su entierro que partió de su residencia finca Las Delicias en la Calzada de San Agustín, Arroyo Apolo, fué una sentidísima manifestación de condolencia, viéndose acompañados por sus numerosas amistades en tan triste acto, su inconsolable esposo el señor Carlos Díaz Silveira e hijo Jerónimo Alvarado Lobé, a los que hago llegar la expresión de mi más sentido pésame, deseándoles gran resignación a su intensa pena, por la pérdida de ser tan querido e inolvidable.

Señorita Isolina Capote Betancourt, cuyo cumpleaños fué celebrado con una brillante fiesta

Fiesta hermosa la efectuada la noche del martes 6, en la suntuosa residencia que en la Loma del Mazo poseen los jóvenes y distinguidos esposos, la elegante señora Isolina Betancourt de Capote y el Dr. José Capote Díaz.

Se celebraba el cumpleaños de María Isolina, la bella y adorable hija de los esposos Capote-Betancourt.

Hubo música y se bailó hasta altas horas de la noche.

Fué servido un espléndido buffet.

Entre la selecta concurrencia anotamos a las siguientes señoras: Cuca Díaz de González; Teté Rivero de Ferrán; Estrella Díaz de Rubí; María Luisa C. de Fernández; María Palacio de Urrutia; María Perdomo de Delgado.

Señoritas: Emma Sánchez; Berta Orbiz; María L. Fernández; Lily Urrutia; Gloria y Loló Rubí; Herminia Camacho; Estrellita Gonzalez; Virginia Camacho; Terina Delgado; Consuelo Noriega; Herminia Navarro; Esperanza de Armas; Amparo Alvarez; Rosa Alvarez; Conchita Aguirre y Mimi Casuso.

CLUB SAN CARLOS

Se habla ya insistentemente de la fiesta inaugural de la nueva Casa-Club, la que ocupo por mucho tiempo el Colegio Infantil, y como es de suponerse consistirá en un baile.

Como nada sé por ningún miembro de su Directiva, sólo recojo los rumores a título de los deseos de las gentiles «carlistas» de que así sea.

EMILIO TEUMA

Muy estimado amigo y compañero, que según él no olvida lo ayudé en sus primeros «pinitos» en «La Discusión», ha sido objeto de un merecido nombramiento, que premia su laboriosidad y dedicación a sus estudios.

Ha sido nombrado Director Técnico de la Escuela Nacional de Sordo-mudos, designado para ese cargo a indicaciones del Comité de Damas que preside la distinguida señora Dalia Suárez de Fernández, y es a dichas damas a las que hay que felicitar por su acertada designación.

Muchos éxitos auguro al buen amigo Emilio, que sabe evocar recuerdos de épocas dichosas...

LA VELADA DE ESTA NOCHE

Dedicada a los bailes antiguos por la orquesta del profesor Leonides Barreto, en la Terraza, entre ellos «Alturas de Simpson», «El Bombín de Barreto», «El Volumen de Carlota» y otros hasta completar todo el programa.

Debutará la celebrada pareja Delfina Carrera y Guido Rivera, cantará Alicia Merino y no faltará la pareja Díaz-Pacheco.

Quedan invitadas las familias que deseen asistir.

Será sorteado un valioso obsequio entre las damas.

En EPOCA de LLUVIAS

y demás inclemencias del invierno es cuando más se pone a prueba la bondad de un remedio como la Emulsión de Scott. Es en esa época que los organismos debilitados más se resienten; en que se cojen resfríos, catarros y gripe, con peligro de graves enfermedades del pecho o pulmones.

Es, pues, la época de aumentar las fuerzas, y acumular robustez que sirva de resistencia contra las enfermedades. Es prudente tonificarse ahora con el reconstituyente que nutre y fortalece: la

Emulsión de Scott

CASOS Y COSAS

ROMANCE DE DOLOR

Iba vestida de rosa
cuando pasó por mi puerta.
La dicha se retrataba
en su cara placentera.
Un mundo soñaba, acaso,
de felicidad eterna.
Como el color de su traje
acaso sus sueños eran...

¡Dicha fugaz e ilusoria!
No tardé en volver a verla.
Era su traje muy negro,
tan negro como su pena.
¡Cuánta ventura tronchada
y cuánta ilusión deshecha
se reflejaba en su rostro
cuando pasó por mi puerta!

Mas no creáis, mis lectores,
que esta vez la niña aquella
iba con el traje negro
porque de luto vistiera.

Fué que al cruzar una calle
que era, mas bien, una ciénaga,
un ford la llenó de fango
de los pies a la cabeza.

Sergio ACEBAL

SE EFECTUARON LOS EXAMENES DE INGRESO EN LA ESCUELA TECNICA

Resultado de los mismos y lista de las calificaciones que han sido obtenidas por los aspirantes a admisión

RELACION DE LAS CALIFICACIONES OBTENIDAS POR LOS ASPIRANTES A INGRESO EN LA ESCUELA TECNICA INDUSTRIAL «PRESIDENTE MACHADO.»

Municipio de la Habana

	Puntos
Emilio Angel Rivero Alba	86.66.
José Luis Pérez Aldana	79.50.
Jesús E. Galarraga Oviedo	78.66.
Alberto Monter Bernal	77.50.
Luis Rolando Larrea Rossié	77.20.
Leandro Govín Rodríguez	74.70.
Bernardo Campos Kesser	73.06.
David Rodríguez de la Cruz	67.35.
Máximo Oliva Rodríguez	66.72
Ramón Díaz García	64.85.
Manuel Remis Jiménez	63.76.
Isaac Díaz	62.29.
Rafael Oliver Díaz	56.80.
Fernando García Aloy	56.70.
Arturo Fujón Argüelles	54.65.
Ricardo Samuel Rodríguez	51.70.
Angel Hoyos Carmona	49.73.
José J. Luis Alfaro García	43.40.
Cristóbal F. Blanco Beffa	29.00.
Julio Daumy Santos	24.80.
Municipio de Aguacate	
Dámaso E. Rodríguez Oliva	57.20
Raúl Felipe Egusquiza Rodríguez	57.25
Miguel A. Centelles y la Rosa	47.30
José E. Martínez Centelles	26.00
Municipio de Caimito del Guayabal	
Marcos José Manuel Fernández Avila	55.60.
Municipio de Batabanó	
José Manuel Alvarez Osete	67.30.
Municipio de Guanabacoa	
Celestino Felipe Vallina Sierra	55.75.
Municipio de Regla	
Urbano Díez García	35 50.
Municipio de Jaruco	
Eduardo Santander y de la Rosa	25 50.
Municipio de La Salud	
Raúl Enrique A. Mesa	50.50.
Juan J. Hernández Mederos	45.20.
Municipio de Nueva Paz	
Israel Figueroa Perdomo	86.60.
Sergio Portela Portela	84.00.
Municipio de Quivicán	
Florentino González Hernández	62.63.
José Oriol Muñiz Moreno	60.25.
Municipio de S. Antonio de las Vegas	
Laureano Cabrera Rodríguez	52.80.
Aniceto V. Santana Arencibia	23.35
Municipio de Santiago de las Vegas	
Mario Bendoyro Más	57.00.
Municipio de San Nicolás	
Eugenio Maderal Rutercta	78.90.

Pablo Donato Jr.,
Corresponsal.

NOTIFICACIONES Y VISTAS QUE HAN SIDO SEÑALADAS ANTE LA AUDIENCIA

Esteban Pereyeso, Florencio Riaño Ramón Rodríguez Martínez, Claudio Hernández, María Luz Cabrera, Marsden Rober Lleder, Arturo Valdés Prado, José Mayans, Enrique Guiralt, Rosa Pla, Francisco O. de los Reyes, Alberto Llorens, Arturo Díaz y Valdepares, Néstor Cano y Lazo, Ricardo Palli, Carlos Domínguez, Vicente Palacios, Claudio Hernández, Mario Morales, Clotilde Hamell, Herminio Sardiaz, Eduardo Valdez Rodríguez.

URGENTES

Carlos M. Vidal y Pich, Alejandro E. Riveiro, Eduardo Arroyo, Salvador Juncadella, Eduardo Gadea, José Porto, Juan Fernández Trujillo, Samuel Giberga, José J. Dennis, Luis Castro, Osvaldo Cardona, Modesto Campos Julián, Waldemar Vidal, José N. Aguiar, Francisco R. Ceballos, Ismael López, Evelio Jiménez Cabrera, Ramón Galiana, Eugenio López de Vivigo, Luis M. Batle, Rodolfo Fernández Criado, Bernabé Vega Santana, Manuel Mencía, Octavio Laredo Bru, Oscar Barcelo y Méndez, Mariano Prats, Tomás González Faced, Juan M. Rodríguez Torralbas, Carlos Manuel Ramírez Vega, Eloy Cantero y Chaviano, Mariano Prats.

VISTAS SEÑALADAS PARA HOY EN LA SALA DE LO CIVIL DE LA AUDIENCIA

Contencioso: El Estado contra Swift and Company. Ponente: Montagú. Letrado: Lliteras. Procurador: Rivero. Fiscal.

Contencioso: José Campo y otros contra el Alcalde de Bejucal. Ponente: Montagú. Letrado: Fuentes. D. Torres.

Consulta: Norte. José Franco contra Aurora Novoa. Ponente: Montagú. Estrados. Parte. Fiscal.

Incidente: Sur. Santiago Bartolomé contra Estanislao May. Ponente: Montagú. Letrado: Barrinaga.

Mayor: Centro. Juan Suárez contra Manuel Valdés. Ponente: Montagú. Procurador: Ferrer. Estrados.

Mayor: Este. Compañía Cobradora contra Angel Lorenzo. Ponente: Montagú. Letrado: Galbraight, Llanio Procurador: Pouzo. Ros.

Incidente: Centro. Joaquín Martínez contra Mariana Sequeira. Ponente: Montagú. Parte.

Incidente: Este. Ayberto Lima contra Central Covadonga. Ponente: Montagú. Letrado: Cueto. Procurador: Pintó. Quintana. Manito. Medina. Granados. Letrados: Solana. Méndez Rosainz.

Menor: Sur. Francisco Claramount contra María Vallina. Ponente Montagú. Letrado: Supervielle. Martínez. Procurador: Granados.

Ejecutivo: Centro. Antonio Soto contra Compañía Industrial. Ponente: Montagú. Letrado: Gans. Soto. Procurador: Arroyo. M. Cadiz.

Desahucio: Sur. Compañía Agrícola contra Luis Magín. Ponente: Montagú. Letrado: Amaro. V. Caro. Procurador: Pereira, Ros

Ejecutivo: Sur. Royal Bank Canada contra Luis Martínez. Ponente: Montagú. Letrado: Castroverde. Fabre, Barraqué. Procurador: F. Lamarche. Vega.

Pensión: Güines. Daniel Scull. Ponente: Montagú. Letrado: Gallardo. Parte. Fiscal.

La popularidad y crédito de que goza la "Pepsina y Ruibarbo Bosqué" hace que se la considere como un precioso remedio para combatir la dispepsia, gastralgia, vómitos, neurastenia gástrica y en general en todas las enfermedades dependientes del estómago é intestinos.

Se vende en todas las Farmacias de la Isla.

MATANCERAS

Nenita Matheu y Oñate

Entre las últimas novias.

Se engalana hoy mi crónica con la foto de la graciosa señorita, cuya mano fué pedida en los pasados días del mes de Diciembre, por el joven Jesús Aza, hijo del acreditado comerciante de esta plaza, señor Lorenzo Aza.

Nenita y Jesús.

Una parejita llena de encantos.

DISTINGUIDOS HUESPEDES

De Villa María Luisa.

Están desde ayer en Matanzas, después de un mes que pasaran en la Habana, el Juez de Primera Instancia e Instrucción de Cienfuegos, doctor Luis Fernández Taquechel y su joven y bella esposa Blanca L. Vallice Valera.

Permanecerán entre nosotros dos semanas, para emprender viaje de regreso a la Perla del Sur.

El cronista los saluda afectuosamente.

DELICADO DE SALUD

Pantaleón de la Concha.

Acabo de enterarme, con no poca pena, de la dolencia que retiene en el lecho en serio estado, al distinguido caballero, que es Administrador en Matanzas de la Cuba Destilling Company.

Hombre probo, inteligente, muy laborioso, supo labrar con sus personales esfuerzos una saneada fortuna, para descanso de su vida, y una posición social envidiable por todos conceptos.

Que cuanto antes desaparezca la gravedad que aqueja al señor de la Concha, son mis fervientes deseos.

BUENAS NUEVAS

Desde la Habana.

Llegan así al cronista sobre el estado de salud de la distinguida dama Lola María de Ximeno de Escoto, en cuya tercera visita al doctor Fariñas, que la asiste, la ha encontrado éste en inmejorables condiciones.

Tanto el eminente especialista, como su sobrino el gran médico habanero el doctor Arturo Aballí, auguran una pronta curación a la escritora señora de Ximeno.

Los amigos incontables que tienen en Matanzas los esposos Escoto-De Ximeno han de celebrar infinitamente esta nueva.

GRATITUD

De una distinguida dama.

De la señora Ibelina Cabrera, la viuda de Julio Martínez, muerto tan prematuramente, en el pasado mes de Noviembre en la Habana.

Comerciante que estuvo establecido muchos años en la Yucayo, Julio Martínez, laboró primero en la casa Arechavaleta, Amezaga y Cía., de donde salió para entrar a formar parte de la Casa Silveira Linares y Cía., a cuyos entusiasmos e iniciativas debió esta firma el poderío que gozó, cuando fabricó ese Palacio de la Calzada de Tirry, el edificio más hermoso después de la antigua Refinería de Bea, con que cuenta Matanzas.

La señora Cabrera viuda de Martínez, se siente agradecida por los mensajes de pésame que recibiera con motivo de la muerte de su esposo, y acusa recibo en estos momentos de dichos mensajes, en elegantes cartulinas.

ROMELIA ESTRADA

De regreso.

Está de nuevo entre nosotros después de muy grata temporadita en la Capital, la encantadora demoiselle, que es hija de mi viejo amigo Manolo Estrada Alvarez, inspector escolar de esta provincia.

En su pisito de frente al Parque se vé visitadísima, por amigos que van a darle la bienvenida.

No le falta la del cronista, que es de las más sinceras.

LOS ROTARIOS

De visita ayer.

Invitados por el Alcalde Municipal, recorrieron todos los departamentos de la nueva Estación Sanitaria de Matanzas, para la que tuvieron las celebraciones mayores.

La institución simpática y progresista que hoy preside Juan Quirós, aplaudió la obra de Benigno González, como la aplauden cuantos conocen los esfuerzos y sacrificios que para dotar a Matanzas de ese establecimiento ha tenido que hacer, el que tan justamente es llamado el Alcalde Modelo.

En algo bueno se traducirá para la nueva Estación esa visita de los miembros del Rotary, a ella.

DE DUELO

La familia Sotolongo.

Un antiguo vecino de Matanzas, el señor Mariano Sotolongo, acaba de bajar al sepulcro, rendido por los achaques de la vida, y los rigores de una dolencia que hacía ya un martirio su estancia en este mundo.

Hombre honrado a carta cabal, ciudadano ejemplarísimo, modelo de Jefes de familia, el señor Sotolongo, su desaparición causa hondo pesar en todos cuantos lo trataron y supieron de sus cualidades.

Su sepelio, verificado ayer fué una sentida manifestación de duelo.

Un justo premio a los merecimientos del finado.

Lleven estas líneas hasta todos los deudos de Mariano Sotolongo, mi pésame sentidísimo.

ON DIT...

Amores que florecen.

Llega hasta el cronista la nueva de haber sido correspondido en sus pretensiones amorosas, un estimado joven que aunque reside fuera de Matanzas, su apellido es bien conocido de todos, porque formó parte él, de un conjunto musical que el pasado verano en Varadero hizo furor, y una bellísima señorita cuyo nombre es el de la reina de las flores, figulina encantadora que en las fiestas del Liceo, es siempre celebradísima.

Se formalizará en breve el engagement.

Por hoy, nada más.

LA NOVIA RIFADA

En Velasco.

Ese es el sugestivo título que lleva la gran film que esta noche, como viernes de moda, se proyectará por la pantalla del Teatro Velasco.

Noche de las elegantes la de hoy. De selecto concurso.

Para la próxima semana se anuncia "El Hombre Malo" gran producción cinematográfica de indiscutible valer.

LA ULTIMA NOTA

Para formular votos por la ventura de una joven pareja que en la mañana de ayer vió realizados sus más caros ensueños.

Nicolás Alfonso y Lucía Trujillo.

Ante el Juez del Sur, doctor Manguart, ratificaron sus juramentos de amor, uniendo para siempre sus destinos con el indisoluble lazo del matrimonio.

Jóvenes laboriosos, muy buenos, muy sencillos, gozan ya de su dicha y su felicidad en el coqueto nido en que todo ha de sonreirles en lo futuro.

Sean dichosísimos Nicolás y Lucía.

Manolo JARQUIN.

LOS NORMALISTAS DE PINAR DEL RIO

Reyerta a machetazos de la que resultó un hombre herido

PINAR DEL RIO, enero 8. DIARIO, Habana.

Un grupo de jóvenes y señoritas de la Escuela Normal de esta ciudad se han dirigido a esta corresponsalía expresándole que por medio del DIARIO se haga llegar al Honorable señor Presidente de la República una petición justa en la que se expone que solamente faltándole el grado para obtener el título de maestras debido a la suspensión y clausura de esos planteles se ven impedidas de lograrlo, cuando su conducta y lealtad han sido excelente. Suplican pedir al Presidente la formación de un Tribunal de examen compuesto por profesores.

Felipe Díaz,
Corresponsal.

REYERTA ENTRE CAMPESINOS

PINAR DEL RIO, enero 8. DIARIO, Habana.

En el barrio Tirao, término municipal de San Luis, Occidente, sostuvieron reyerta los campesinos José Abreu Machín y José Santana Lescano, causándole lesiones menos graves el segundo al primero con un machete.

La tragedia fué motivada por disgustos de familia y negocios.

El juez correccional y municipal actúa. Santana aún no ha sido habido.

Díaz, Corresponsal.

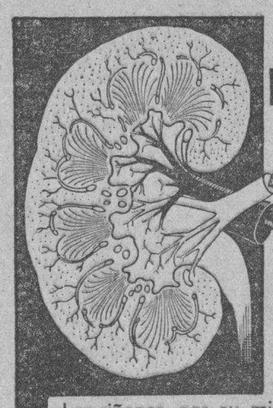

LA DEPURACIÓN DE LA SANGRE se efectúa principalmente por los riñones

Los riñones, por su misión filtradora de la sangre, están expuestos más que cualquier otro órgano a infecciones y a un desgaste prematuro. Con la "Urotropina", el depurador interno de base científica, puede usted ayudar la función de los riñones, desinfectarlos y ejercer además una desinfección de todos los conductos por donde pasa y se expele la orina. De ahí la eficacia insuperada de la "Urotropina" en las enfermedades de estos órganos, que pueden casi siempre ser evitadas con una cura urotropínica periódica por las

TABLETAS SCHERING DE
UROTROPINA
TUBOS DE 20 TABL.

DR. PULGARON
MANZANA DE GOMEZ 465
Teléfono A-1862
Asociación de Catedráticos Retirados. Bachillerato completo, absoluta garantía Matrícula única $5 00.
VISITAS Y AVISOS DE 5 A 7
E1031 Indf. En.

MARCAS Y PATENTES
Lorenzo S. Ruiz
—En práctica desde 1912—
Edificio Casteleiro Departamento 401
Oficios 18 Cable y Telégrafo: "TRADEMARK"
Teléfonos: I-4341 y A-9746
HABANA.

Esta oficina cuenta con archivo clasificado para la investigación de las marcas

De Turno HOY
FARMACIA
MANHATTAN
BELASCOAIN 1
TELEFONO: U-1144
MENSAJEROS

FARMACIA
Y DROGUERIA
TAQUECHEL
DE TURNO LOS VIERNES
TELF. A-2141 OBISPO 27

FARMACIA
DROGUERIA
DE
"JOHNSON"
DE TURNO LOS LUNES
Obispo 550 TELEFONO-A-2129.

LA MAYOR
35 EDIFICIOS
700 EMPLEADOS
SARRÁ
DROGUERIA
ABIERTA TODOS LOS DIAS
TODA LA NOCHE LOS MARTES
A-8026 A-3641

FARMACIAS DE TURNO

VIERNES

Calle y número.	Teléfonos.
HABANA	
Padre Varela y Salud	U-6840
J. C. Zenea 230	U-1818
Pedro Pérez Villegas	M-5718
Bartolomé Masó y Peñalver	M-5450
Zenea 145	U-7018
Gral. Manuel Suárez y Oquendo	U-6936
Gral. Aguirre y Raimundo Cabrera	M-4040
Padre Varela 1	U-1144
Ave. de Menocal y San José	U-7074
Rafael M. de Labra y Esperanza	M-5211
Pí y Margall núm 27	A-2142
Ave. de la República y F. Andrade	U-6774
Gral. Quintín Banderas y Corrales	M-4666
Padre Varela 645	M-5427
Merced 42	M-4370
Luz y San Ignacio	M-4015
Finlay y Soledad	U-6729
Príncipe 19	U-6748
Fernandina 77	M-5365
Leonor Pérez 85 esq. a Bélgica	M-4129
Santa Rosa 35	M-4434
Fco, Aguilera 67 esq. a San Nicolás	M-1736
VEDADO	
Calle 23 y J	F-4015
Calle 17 ent. F y G	F-6222
Calle 2 ent. Zapata y 31	F-6002
Calle M y 13	F-6213
Ave. de Wilson 111	F-6200
Calle 19 esq. a 16	F-6211
VIBORA	
10 de Octubre 614	I-7242
E. Palma 59	I-7591
JESUS DEL MONTE Y SANTOS SUAREZ	
S. Suárez y Serrano	I-7609
10 de Octubre 218	X-2744
10 de Octubre 407 esq. a Quiroga	I-7411
LUYANO	
M. Fernández de Castro 113	X-3067
M. Fernández de Castro 48	X-2348
Rosa Enrique 50	X-3939
CERRO	
Salvador y Bellavista	I-7618
Calzada del Cerro 440 letra C	M-4230

Nota. — Este grupo deberá prestar el servicio público el día y la noche de los Domingos siguientes: Enero 25; Marzo 8; Abril 19; Mayo 31; Julio 12; Agosto 23; Octubre 4; Noviembre 15; y Diciembre 27.

HOTEL NACIONAL DE CUBA

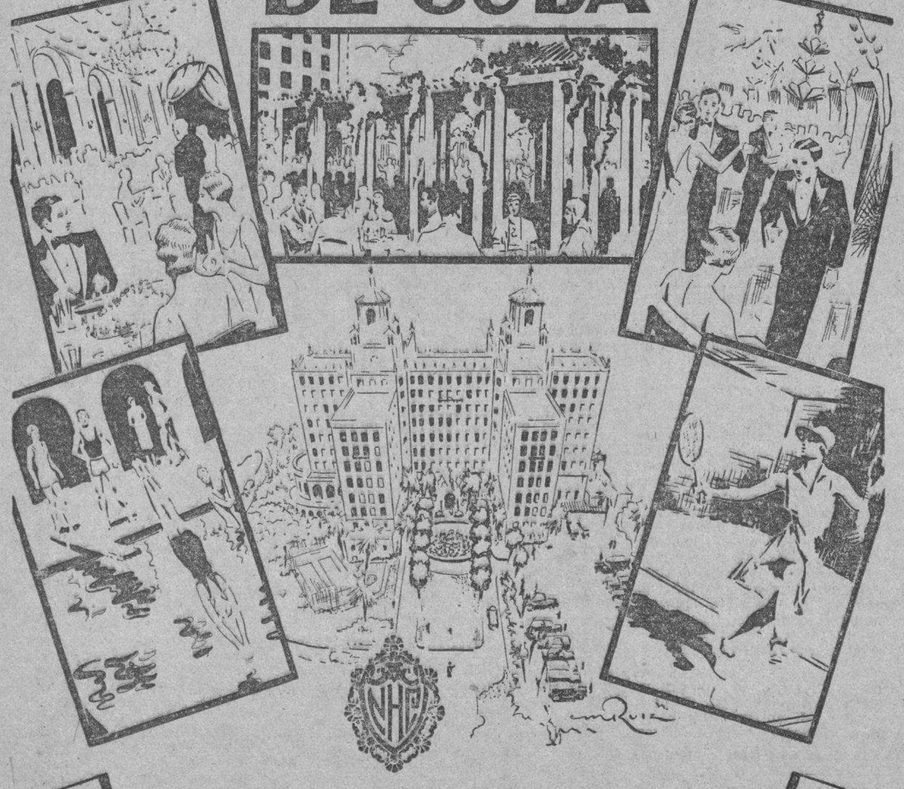

En el ambiente aristocrático del Hotel Nacional, donde la más selecta sociedad del mundo se congrega durante la temporada, usted encontrará las innumerables diversiones que hacen de este hotel el primer rendezvous de la Habana. Lejos del ruido y confusión de la calle, en una atmósfera de distinción, dominando el Golfo, usted come en la más pintoresca Terraza, en la Sala de los Banquetes o en el Salón de Baile. Descubra personalmente lo mucho extraordinario que ponemos a su disposición.

Noches de Gala - Los Viernes
HOTEL NACIONAL DE CUBA
Bajo la dirección de Fred Sterry, Presidente, The Plaza, N. Y.
Will P. Taylor, Administrador

M.E.C.D. 2016

SOCIEDADES ESPANOLAS

Gran Festival Hispano-Cubano

El domingo 18 del actual, se celebrará un grandioso festival bailable, en todos los jardines de los manantiales de San Francisco de Paula, organizado por un grupo de jóvenes de esta capital.

Para amenizarlo han sido contratados los servicios de los siguientes conjuntos musicales: la renombrada orquesta del Profesor Antonio Ma. Romeu, el afamado sexteto «J. Habanera» el «Trío Marín» y un excelente jazz-band.

Para asistir a dicho festival, reina gran entusiasmo entre la juventud bailadora; pues el solo anuncio basta para augurar un éxito rotundo.

La entrada cuesta el ínfimo precio de 50 centavos, siendo gratis para las damas y damitas. Son numerosas las invitaciones que en estos momentos se hayan circulando.

Pronto más detalles.

Delegación de la A. de Dependientes

Ha girado una visita al pueblo de Cabañas el Inspector Delegado de la Sección de Propaganda señor Herminio Navarro, con el objeto de dar posesión del cargo de Presidente al señor Antonio Boro y Moreno, Vicepresidente de la Delegación establecida en la mencionda localidad, a virtud de haber renunciado dicho cargo el señor José Aparicio, prestigioso industrial y meritísimo asociado, cuya ejecutoria en el desempeño del mencionado cargo le ha granjeado las más ardorosas felicitaciones y le han hecho acreedor al aprecio más lisonjero por parte de la Sección de Propaganda.

El señor Antonio Boro y Moreno, entusiasta cooperador de los éxitos conquistados por su antecesor, figura en la Delegación de Cabañas como uno de los más activos asociados, tanto en lo que hace a la inscripción de socios, como en procurar para dicho organismo los mayores progresos en la referida localidad; en la actualidad desempeña el cargo de segundo Administrador del Central «Mercedita» donde goza de los respetos y altas consideraciones, por sus muchos merecimientos.

A causa de haber renunciado la presidencia de aquella Delegación el señor José Aparicio ya mencionado, renunció también el Secretario señor Cirilo Millán y Torres, el que se ha excusado manifestando no poder continuar desempeñando dicho cargo por impedírselo sus muchas ocupaciones. Este señor es uno de los más valiosos asociados entre los muchos que en aquella localidad cuenta la Asociación de Dependientes, siendo muy querido por su caballerosidad y hombría de bien. En su lugar ha sido designado el señor Antonio A. González Cabello, el que además de ser elegido Secretario, tendrá; a su cargo el cobro de la Delegación; el señor González Cabello es uno de los empleados del Central «Mercedita» que tiene en su abono el ser un asociado muy entusiasta, y ademas cuenta con la distinción del nuevo Presidente de la Delegación, que como hemos dicho, es el segundo Administrador de dicho Central

Le deseamos tanto al nuevo Presidente como al nuevo Secretario de la Delegación de Cabañas los mayores éxitos al frente de tan importante organismo.

Foment Catalá

Celebrará Junta General Reglamentaria para proceder a la proclamación de su nueva Junta Directiva, el próximo domingo a las tres de la tarde.

OTRAS FIESTAS

El programa de las fiestas próximas a celebrarse han sido sancionadas por el Consejo Directivo causando intensa satisfacción entre todos los asociados.

Podemos anticipar que el día 18 del actual, se celebrará una hermosa matinée bailable, y el día 28 la patriótica velada conmemorativa del nacimiento del apóstol Martí.

En dicha velada teatral será representada una comedia por el Cuadro «Margarita Xirgú» del Gran Foment Catalá. Con respecto a tan hermosa fiesta, podemos anunciar que será digna del objeto a que se dedica.

Sociedades que han Convocado a Junta

CLUB CABRANENSE: celebrará Junta Directiva, mañana sábado día 10 del actual, a las 8 y media de la noche, en el Centro Asturiano.

HIJOS DE CABRANES: celebrarán Junta Directiva Ordinaria, mañana viernes día 10 del actual, a las 8 y media de la noche, en el Centro Asturiano.

HIJOS DEL CONCEJO DE VILLAYON: celebrarán Junta Directiva Ordinaria mañana sábado día 10 del actual, a las 8 y media de la noche, en el Centro Asturiano.

HIJAS DE GALICIA: celebrará Junta, hoy viernes a las 8 y media de la noche, en el lugar de costumbre.

CENTRO GALLEGO: hoy, viernes a las 9 de la noche, volverá a reunirse la Comisión Electoral.

Habla el Presidente del Centro Montañés

El Presidente del Centro Montañés, nuestro muy querido amigo el Sr. Benito Cortines, nos ha hecho ayer estas elocuentes declaraciones, palpitación exacta de la labor desplegada por la Junta Directiva, durante el pasado año; labor que sin duda merecerá el elogio y el aplauso de todos sus asociados:

«Cuando en los Calendarios aparecen señalados los primeros días del año, indicando, pudiéramos decir, una nueva etapa para nuestra vida, todos tenemos un momento de reflexión, meditamos sobre lo acontecido en los doce meses pasados y hacemos nuestros planes para el año nuevo, de acuerdo con la experiencia adquirida y casi siempre mirando el futuro dentro de un marco de franco optimismo. Por considerarlo oportuno, de acuerdo con lo dicho anteriormente y usando como medio de expresión estas leídas Crónicas de Sociedades Españolas— que tanta labor de provecho realizan día a día en beneficio de nuestras Colectividades— quiero decir algunas cosas sobre el Centro Montañés de la Habana, acerca de la labor realizada por su actual Junta de Gobierno en el pasado 1930, y, acerca también de sus planes para el actual 1931.

La Sociedad ha capitalizado en los doce meses anteriores $3,100,00, ascendiendo el capital social a pesos 35,500,00.

La cantidad de asociados—a pesar de la difícil situación económica que ha prevalecido durante el 1930 y que nos hacía pensar en considerables bajas, no solo se ha sostenido en un mismo nivel, sino que, aun ligeramente, se ha mejorado.

Se han realizado múltiples gestiones por llevar a vías de hecho la adquisición del Edificio Social, y este primordial anhelo de los asociados del Centro — que yo creo es legítima aspiración de toda la Colonia Montañesa— es asunto que solo espera la oportunidad de una ventajosa adquisición que, naturalmente, sufrirá un minucioso estudio dada su importancia y alcance, contándose para hacer efectiva esta idea, no solo con el capital social, sino también con el generoso concurso, moral y material, de distinguidos caballeros, que distintas veces me han ofrecido su incondicional e inestimable ayuda para la consecución de este hermoso fin. De todos modos, puedo por lo menos asegurar que durante el presente año nuestros asociados disfrutarán de un nuevo Local Social, de acuerdo con el prestigio a que es merecedora la Colonia Montañesa.

El Centro Montañés ha ofrecido durante el pasado año, para solaz de sus asociados, los siguientes actos: Tres Bailes de Carnaval (dos en sus salones y uno en la Terraza del Hotel San Luis); el Baila de las Flores, celebrado en sus salones sociales; el Baile titulado «Una Noche de Verano», ofrecido en el Roof Garden del Hotel Plaza; y el Baile de La Raza, en sus salones. Todos a cargo de la Sección de Recreo y Orden.

La Sección de Cultura y Bellas Artes, aparte de las mejoras que ha realizado en nuestra Biblioteca ha tenido a su cargo el desarrollo de tres Veladas Artísticas-Bailables, efectuadas en el Local de la Sociedad. Además se han celebrado dos grandiosos Festividades, consistentes en una Verbena-Romería los días 14 y 15 de Junio ppdo., en los Jardines y Stadium de La Polar, y la tradicional Fiesta-Aniversario celebrada el 9 de Noviembre último en los Jardines de La Tropical, acto éste en que se ofreció un Banquete de más de trescientos comensales. La idea de reunirse, de vez en vez, en íntimo y cordial ágape los dirigentes de la Sociedad, culminó en dos hermosos actos celebrados en el Hotel Pasaje, de carácter rotario y en los que se hizo positiva obra de acrecentamiento social.

La Sección de Propaganda ha vigorizado las Delegaciones existentes y ha creado la de Güines, importante y entusiasta.

Nuestra laureada Estudiantina ha ofrecido diversos conciertos por Radio, habiendo también concurrido a brillantes actos, a solicitud de entidades oficiales y sociedades hermanas, quedando siempre a envidiable altura y prestigiando en esa forma, grandemente, al Centro Montañés.

Durante el año hemos recibido las distinguidas y expresas visitas del Dr. Olariaga, de los aviadores españoles Sres. Navamuel y Echevarría y del Comandante y alta oficialidad del «Sebastián Elcano», siendo obsequiados espléndidamente por este Centro.

Obras Benéficas: Se ha entregado al Excelentísimo Gobernador Civil de la Provincia de Santander la cantidad de $1,803,40, importe de la suscripción abierta a favor de los familiares del infortunado marino del «Almirante Cervera» Cipriano Sansebastián; $25,00 girados al Alcalde de la Villa de Santoña, para los familiares de los náufragos del vapor «San Carlos» $20.00 entregados a la viuda e hijos del malogrado periodista español Sr. Manuel Goraizain; aparte de otros donativos de menor importancia.

En honor a los merecimientos del Sr. Don Emeterio Zorrilla y Reboul, se ha solicitado del Gobierno Español, le sea concedida la Gran Cruz de Isabel La Católica, y, por idénticos motivos tiene aprobado la Directiva, encontrándose a la sanción de la próxima Junta General, la solicitud que deberá hacer este Centro a las Autoridades Santanderinas recabando se nombre al Sr. Don Julio Blanco Herrera «Hijo Adoptivo y Predilecto de la Provincia de Santander. En premio a los beneficios que han reportado al Centro Montañés, se han otorgado los siguientes Títulos Honoríficos: Presidente de Honor, Dr. Lorenzo Mijares y Ruiloba; Vocal de Honor, Dr. Francisco Salaya de la Fuente; Socios de Mérito, Dr. Juan Carquín, Dr. Julián Lastra y Don Francisco Salaya de la Fuente. Enumerado someramente, a grandes rasgos, la labor de la actual Junta Directiva, que me honro en presidir, durante el pasado año, y habiendo recibido durante todo ese tiempo la adhesión entusiasta de la Colonia Montañesa, y considerando la estrecha unión y mutua cooperación que existen entre los asociados y la Junta de Gobierno del Centro Montañés, sinceramente espero que la ejecutoria en el presente año de este Cuerpo Administrativo, será aun mñs fructífera, en beneficio de la prosperidad de nuestra querida Institución.

Quiero terminar dando las más expresivas gracias a todos aquellos montañeses y no montañeses, que han brindado y siguen brindando generosamente su cooperación y entusiasmo a la causa social, asegurándoles que el actual año aumentaremos en mayor proporción la Hacienda Social, así como también nutriremos copiosamente nuestras listas sociales».

Nuevos Directivos de la Colonia Palentina

En su última Junta General de Elecciones, celebrada con gran entusiasmo entre los asociados, han sido proclamados para ocupar los puestos reglamentariamente vacantes en su Directiva, los señores siguientes:

Presidente: Sr. Isidro García Nogales; Vicepresidente: Sr. José Martínez de la Fuente; Tesorero: Sr. Fernando Santiago; Vicetesorero: Sr. Vicente Lomas Duque; Secretario: Sr. Vicente Martín (hijo) y Vicesecretario Sr. Mario Diez. Vocales: Sres. Aurelio Paredes González, Aquilino Fuentes Ruesga, Vicente Martín (padre), Bertilio Borro, Agustín Mnez. de la Puente, Eugenio Adan, Nicolás Martín Merino, Augusto Francés, Victoriano Rastrilla, Luis Bravo, Faustino Paredes Andrés Cossio, Leandro de Celis, Juan Hoyos, Vidal Cerrato, Gerardo González, Demetrio Abad, Felipe González. Suplentes: Sres. Mayorato González, Miguel González, Pedro Osorno Portillo, Gerardo del Olmo.

Representantes del Comercio

Los nuevos señores elegidos para formar parte de su Junta Directiva, tomarán posesión de sus cargos la noche de mañana sábado, día 10 del actual, en el local social de Amistad número 59 altos.

He aquí cómo queda, por tal virtud, integrada su Junta Directiva: Presidente, Feliciano Cuervo Fernández; Vicepresidente 1o., Esteban Padrón Guadarrama; Vicepresidente 2o., Generoso Requeijo Catoira; Secretario, Isidoro Campa González; Vicesecretario, Faustino Fernández Alvarez; Tesorero, Aurelio Bermúdez Barrera, y Vicetesorero, José M. González Comesañas.

Vocales: Salvador Díaz Rodriguez, Carlos M. Rivero, Amaro Rosete Bernardo, Hermógenes Fernández Arias, Alfredo Alonso Cuadrado, Néstor Cadalso Yáñez, Agustín Díaz Fernández, Rogelio Mascort Traviesso, Jesús Pérez Varela, Francisco Herrera Arencibia, Waldino Rodríguez Villar, Antonio Méndez Alonso, José Carvajal Méndez, Manuel Couceiro Rodriguez, Avelino López Méndez, Angel Rey Rey, Antonio Coira Castro, Serafín Hermida Picos y Marcelino Portela Rodriguez.

Vocales suplentes: Gumersindo Rodriguez Fernández, José Rodriguez López, Manuel Fernández Sardaín, Rosendo Fanego Fernández, Romualdo González Fernández, Jesús Diéguez Díaz, José Inclán Suárez, José Inclán Suárez, José Fernández García, Leonardo Fernández Fernández y Manuel Rodriguez Fernández.

Carta de Gratitud

Desde Mañon, Origueira, Provincia de la Coruña, escribe el Dr. Ramón Cornide, médico distinguido del Sanatorio La Benéfica, del Centro Gallego, el que fué socio del Centro, señor Constantino Peña Vázquez; carta en la que dicho señor hace constaer su profunda gratitud al médico citado por haberlo librado con su saber y cariño de una muerte segura, ya que en la actualidad goza de excelente salud.

Un Homenaje de la "Unión Orensana"

La Comisión organizadora del Banquete-homenaje al señor Manuel Fernández Taboada, ante la insistencia de infinidad de simpatizadores que han retirado «tickets» para asistir a ese acto, y de acuerdo con el sentir del propio homenajeado, creyó prudente, dado las circunstancias actuales, posponer para más adelante el citado banquete.

Por tal motivo, ponemos en conocimiento de todos los adheridos y de los que se adhieran a esta demostración de cariño al consecuente amigo señor Taboada, conserven los correspondientes «tickets» ya que en breve fecha y por este mismo medio, indicaremos el día en que habrá de celebrarse, que será tan pronto como las circunstancias lo aconsejen.

Noticias de la Asoc. Canaria

Los doctores Antonio Iraizos y Daniel Gispert, ilustres personalidades cubanas, han visitado en la casa de salud de la Asociación Canaria a los Sres. Francisco Antúnez y Buenaventura Arteaga, como ellos, miembros de la Fraternidad Universal muy queridos y merecedores de las atenciones recibidas.

El Dr. Iraizos recorrió las avenidas y estuvo en los pabellones de la Quinta acompañado del representante a la Asamblea señor Pedro Delgado, teniendo los mayores elogios para el magnífico establecimiento benéfico. También el general Gispert se mostró complacido al contemplar el sanatorio de los hijos de Canarias.

NO FUE ASI

Nos dice el Presidente de Propaganda de la Asociación Canaria, señor Gómez Wangüemert:

«Ruego a usted la publicación de lo siguiente:

«Contesto por este medio a las muchas preguntas que por teléfono se me han hecho referente a que un grupo de jóvenes penetró en la casa industrial de la calle «General Manuel Suárez» No. 21, en la tarde de ayer, y destrozando, entre otros, «el busto del poeta isleño Tomás Morales».

«No es cierta la noticia, publicada en la prensa de hoy. He acudido a primera hora a la casa mencionada y allí están intactos dos bustos del «Cantor del Mar», tan amado y tan sentido, y uno del gran Galdós, que fueron llevados al citado establecimiento para broncearlos y trasladarlos luego a Egido No. 2, o séase al «Palacio de Villalba», la nueva residencia de la Asociación Canaria.

«Sirva esta breve nota para tranquilizar a los admiradores del poeta máximo, del poeta máximo nuestro».

REUNIONES

Hoy viernes, a las ocho de la noche celebran juntas las Secciones de Sanidad y Recreo y Adorno de la Asociación Canaria.

La primera tratará de interesantes asuntos y su Presidente actuante, señor Telesforo García, encarece la asistencia de todos los componentes de ese Organismo. La segunda, la de Recreo, tiene también particulares de mucho interés que tratar, siendo uno de los más importantes el que se relaciona con la próxima inauguración del nuevo edificio social, el Palacio de Villalba, en el que la Asociación Canaria quedará magníficamente instalada dentro de poco.

REGINO GONZALEZ

En la casa de salud de la Asociación Canaria ha ingresado el antiguo asociado señor Regino González Cárdenas, hijo político del Presidente general de esa Institución, Sr. Domingo León González.

Por su restablecimiento formulamos nuestros votos.

RESTABLECIDO

Ayer abandonó el sanatoerio canario, en unión de su distinguida esposa, el señor Antonio Delgado del Río, estimado farmacéutico del pueblo de Jarahueca, en la Provincia de Santa Clara.

El señor Delgado del Río manifestó que se hallaba en extremo satisfecho de la atención y cuidados recibidos durante su enfermedad, así como totalmente restablecido de la delicada intervención quirúrgica a que fuera sometido por el Director de aquel establecimiento Dr. Duplessis.

Lo celebramos.

Los Naturales del Concejo de Coaña

Su Directiva, presidida por el señor Constantino García Méndez, celebró una importante sesión adoptando estos acuerdos:

Se aprobó el acta de la sesión anterior al igual que el Balance de Tesorería, se dió cuenta de la correspondencia recibida y cursada impartiendo su aprobación.

Se hace constar en acta el pésame que experimenta la Directiva al conocer el dolor que sufren nuestros queridos coasociados los hermanos Castrillón con motivo de la muerte acaecida a su querida hermana.

Se dió cuenta por el Sr. Presidente que había estado recluído en la Covadonga durante varios días el Sr. Agustín Pérez Méndez, Primer Vicepresidente, congratulándose la Directiva de la franca mejoría que tiene el querido compoblano.

Se nombró la Comisión Electoral integrada por los Sres. José Carvajal, Manuel García, J. Pérez, J. García Méndez y Agapito García, quienes se asesorarán de los asociados que a su juicio estimen convenientes con el fin de presentar la candidatura única.

Se dejó sobre la mesa varios asuntos relacionados con hacer ciertas mejoras en los Colegios donados por esta Sociedad a Coaña.

José Parga Pico

Ya se encuentra casi completamente restablecido el Sr. José Parga Pico, conocido comerciante de esta plaza que días pasados fué sometido con entero éxito, a una intervención quirúrgica, que llevó a cabo con mano maestra el Dr. Aróstegui, competente cirujano de la casa de salud «La Benéfica».

El Sr. Parga, que ha recibido múltiples pruebas de afecto con motivo de su enfermedad, se encuentra altamente complacido de la atención que le ha prestado el Dr. Aróstegui, y del esmero cuidado que para él han tenido los enfermeros señores Pedro Martínez y Agustín Viñas.

Nos complace poder informar el estado satisfactorio del Sr. Parga y hacemos sinceros votos por que en breve plazo quede completamente restablecido y comience nuevamente sus labores comerciales.

Los Regionalistas del Centro Gallego

Comité de Columbia: Presidentes de Honor, Narciso M. Rodríguez, Francisco Pego Pita y José Barguieiras.

Presidente, Sr. José Valiñas; Primer Vice, Sr. Isaac Rego; Segundo Vice, Sr. Argimiro Touza; Secretario, Sr. Miguel Corral; Vicesecretario, Sr. Miguel Huerta; Tesorero, Sr. Antonio Huerta; Vicetesorero, Sr. Silvano Polo y Director Político, Sr. Manuel J. Moure.

Vocales: Sres. José M. Oreiro, Servando Mosquera, Adelmo Pereira, Manuel García, Manuel Gómez, José Camero, Enrique Camero, Vicente Montero, Severino Sanjurjo, José Méndez, Rafael Mejuto y otros hasta ciento ocho.

Para cualquier asunto relacionado con este Comité los afiliados deben dirigirse al Sr. José Valiñas, de Miramar y Agramonte, Columbia.

En el Club Villariño

Nos comunica su amable Secretario el Sr. F. Hernández Cruz, que el próximo sábado día 10, celebrará Junta General Reglamentaria esta sociedad en su local, a las nueve de la noche.

También nos participa que el domingo día 11, se celebrará en los elegantes salones un gran baile de sala, para el cual reina gran entusiasmo entre los asociados y sus dulces amigas; baile en el que habrán de obtener un hermoso triunfo los señores de la Comisión de Fiestas.

Agentes para Anuncios en EUROPA.
E. BOURDET & Cie
antes DAVIGNON, BOURDET & Cie
9, Rue Tronchet, PARIS
19, 21, 23, Ludgate Hill, LONDRES

En el Sanatorio Hijas de Galicia

INGRESOS: Josefa Moure González, Josefa López Quiroga, María González Fernández, Asunción Alvarez López, Hortensia Vila (menor), Georgina Vila García, Nabor Rodríguez (menor), Basilisa López Rodríguez, Jesusa López López, Concepción Pérez Mena, Teresa Quintas Forgoso, Juanita Bermúdez Caudal Claudina Yáñez Alvarez, Evangelina Agra Capelo..

ALTAS: Justina Hernández, Consuelo Pertierre, Ramona Barreras, María Lage López, María Manuela Hermida, Asunción Gómez Gándara, (menor), Adela González Fernández y Hortensia González.

CAJA de AHORROS del CENTRO ASTURIANO

INTERES DEL 4%

AVISO IMPORTANTE

Recordamos a los DEPOSITANTES A INTERES del 4% de esta Caja de Ahorros, que el día 15 del actual vence el plazo para la presentación de sus libretas en las Oficinas de la Institución. Y rogamos a aquellos QUE NO HAN PRESENTADO SUS LIBRETAS que, teniendo presente la necesidad y la enorme conveniencia de presentarlas, se personen en la Caja de Ahorros a fin de hacer la presentación antes del vencimento del plazo.

Habana, Enero 7 de 1931.—Por la Comisión: Marcelino Cantera.—Nicanor Fernández.—Benjamín Menéndez.—Fernando Lobeto.—Abelardo López.—Nicolás Menéndez. Higinio González Mayo.

DOLOR DE CINTURA CRONICO

Tome Vd. esta seria advertencia

Dolores agudísimos en la cintura, una viva tortura para enderezarse después de haberse inclinado, las articulaciones hinchadas, nudillos torcidos, desórdenes urinarios, mal sabor en la boca y noches desveladas, todos éstos son síntomas de que el exceso del ácido úrico en su cuerpo está causando una condición que se llama el reumatismo. Los cristales puntiagudos del ácido úrico agarran los nervios. Esto es porqué Vd. sufre dolor continuo. Tome esta advertencia bien seria. Los riñones han fallado de hacer su deber, no obrando bien como los filtros y purificadores de la sangre—es menester hacer algo rápidamente. La evidencia de miles de los que han sufrido le informará que Vd. puede terminar sus días de dolor y noches desveladas por empezar un curso corto de las Píldoras De Witt, de venta en todas las farmacias por todo el mundo. Se venden con la garantía definida de demostrar resultados dentro de veinticuatro horas; en caso contrario se devolverá el costo. ¿Entonces por qué quedar todavía tullido cuando hay un remedio garantido, recomendado por los médicos y probado por el público durante casi medio siglo, el cual es poco costoso? Ciertamente vale la pena invertir esta pequeña cantidad por su buena salud.

No hay necesidad de quedar con terribles dolores preguntándose si terminará la dolencia que tortura el cuerpo y atormenta el cerebro. No hay razón de malgastar el dinero en preparaciones desconocidas, drogas que excitan el corazón o purgantes que no pueden ayudar los riñones a una acción saludable. Recurra a su farmacéutico y pregúntele tocante a las Píldoras De Witt—él sabe todos los ingredientes y puede decirle que se han compuesto para librar el cuerpo de los penosos venenos y restaurar el vigor y la vitalidad. Compre hoy una caja de las Píldoras De Witt. Definidamente rechace cualquier substituto porque le aseguramos sin vacilación ninguna que no existe remedio igual para las enfermedades de los riñones y la vejiga.

Píldoras DeWITT
PARA LOS RIÑONES Y LA VEJIGA

Valiosas en todos los casos de
REUMATISMO — DOLOR DE CINTURA
LUMBAGO — MAL DE PIEDRA
CIATICA — CISTITIS
DOLORES EN LAS ARTICULACIONES
y todas las enfermedades de los riñones y la vejiga

COMPAÑIA CUBANA DE ELECTRICIDAD

AVISO

La Junta Directiva de esta Compañía, en sesión celebrada el día 6 de los corrientes, acordó repartir el dividendo trimestral regular de $1.50 sobre las Acciones Preferidas Acumulativas de $6.00 anuales, por el trimestre que termina el día 31 de Enero de 1931.

Estos dividendos se pagarán el día 2 de Febrero de 1931 por medio de cheques que se enviarán al domicilio de los señores accionistas que aparezcan registrados en los libros de la Compañía al cierre de las operaciones del día 10 de Enero de 1931.

Los libros de traspaso de acciones permanecerán abiertos durante el período de tiempo comprendido entre los fechas indicadas.

Los cambios de domicilio deberán ser comunicados por escrito oportunamente al Departamento de Contabilidad de Acciones Preferidas de esta Compañía, en Máximo Gómez (antes Monte) No. 1, Habana.

Habana, Enero 8 de 1931.

FRED. E. KRIEGHOFF,
Vice Tesorero.

¡SE ACABO LA ESTATICA!

Adaptable a todos los Radios Victor. Elimina totalmente la molesta estática que impide oir las estaciones del extranjero con toda su pureza y potencia.

Es también adaptable a cualquier radio cuya base de amplificación sea análoga a la del Radio Victor.

Venga a oir esta nueva maravilla de la ingeniería Victor.

De venta a plazos y al contado en:

UNIVERSAL MUSIC COMM. & CO	San Rafael 1	Tel.	A-2930
CIA. CUBANA DE FONOGRAFOS	O'Reilly 89	Tel.	A-3123
EL PALACIO DE CRISTAL	Neptuno y Campanario	Tel.	A-0315
VDA. DE CARRERAS Y CIA	Prado 115	Tel.	A-3462
LA CASA DE LA MUSICA	Belascoain 22	Tel.	U-5458
MANUEL Y GUILLERMO SALAS	San Rafael 14	Tel.	A-4368
LA NEW YORK	Real 182, Marianao	Tel.	F0-7152
BERNARDO BARRIE	O'Reilly 57	Tel.	A-3262
EL PROGRESO CUBANO	Monte 139	Tel.	A-1959

Distribuidores para Cuba:

VDA. DE HUMARA Y LASTRA, S. EN C.
Ricla, (Muralla), 83 y 85. Teléfonos: A-3498 y M-9093

"HIS MASTER VOICE"

N. GELATS & Co.

Habana — BANQUEROS — Aguiar 106-108

Vendemos cheques de Viajeros
Pagaderos en todas partes del mundo
y Cartas de Crédito Circulares
en las Mejores Condiciones.
"SECCION DE CAJA DE AHORROS"

Recibimos Depósitos en esta Sección Pagando de 3 por 100 Anual.
Todas estas operaciones pueden efectuarse también por correo.

CAJA DE AHORROS Y BANCO FALLERO, S. A

De orden del Sr. Director convoco a los señores accionistas de esta sociedad para la Junta General Ordinaria que, de acuerdo con el Reglamento Social, habrá de celebrarse en el local de esta Institución el día catorce del mes de Enero próximo, a las ocho de la noche, para conocer del informe y balance que presentará el consejo, relativo al semestre que vencerá el día último del mes en curso y acordar, en vista de tal balance lo que sea procedente.

Habana, 23 de Diciembre de 1930.

El Secretario,

FERMIN MENDEZ.

M.E.C.D. 2016

COMO LEY DE DIOS, DEFIENDE EL PAPA EL MATRIMONIO CATOLICO

Todo Uso Del Matrimonio Que se Haga en Forma Que Frustre su Natural Función, es Ofensa Contra Dios y la Naturaleza

Es la primera encíclica sobre matrimonio que se publica en cincuenta años

HABLA A LOS OBISPOS

Trata de «falsos maestros que tratan de empañar el lustre de la fe y pureza conyugal»

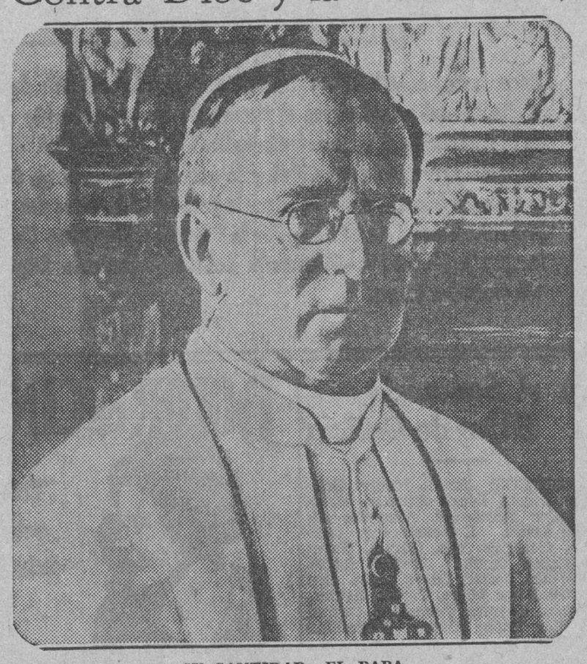

SU SANTIDAD EL PAPA

ROMA, enero 8. (AP).—Todos los poderes y la autoridad de la Iglesia Católica, Apostólica y Romana se invocaron hoy para mantener la santidad del matrimonio canónico y condenar la práctica para controlar la natilidad, el concubinato y el divorcio.

En una exposición, que es la más completa de las que se han hecho en muchos años acerca de las opiniones que sustenta la Iglesia, condena enérgicamente el uso de la contracepción, el aborto, la esterilización y otros medios para impedir el fruto del matrimonio.

Sus manifestaciones tienen la forma de una Encíclica, que es la primera de tal clase que se publica en cincuenta años.

Recomienda en ella a los Obispos que propaguen los puntos de vista de la Iglesia respecto a la indisolubilidad del matrimonio, que solamente puede romper la muerte, y que la familia, dentro del significado de ese sacramento, «es más sagrada que el estado».

El control de los nacimientos es «un hecho vergonzoso e intrínsecamente vicioso», así como un «horrible crimen» dice el Pontífice a los fieles.

«Cualquier uso que se haga del matrimonio en forma tal que frustre deliberadamente su natural función—sigue diciendo—es una ofensa contra las Leyes de Dios y de la Naturaleza, y los que tal hacen cometen un grave pecado».

El concubinato merece igual condenación por parte del Papa.

Las uniones de esa clase se defienden generalmente como una necesidad de la cultura «moderna», declara. Para la Iglesia tales uniones no participan de la cultura, sino que son «simplemente odiosas abominaciones que reducen, fuera de toda duda, nuestro estado al de los pueblos salvajes»

La vida moderna, según declara el Sumo Pontífice, no debe llevar la doctrina de la obediencia al esposo hasta el punto de sacrificar la dignidad de la esposa. Deplora, sin embargo, las doctrinas de «los falsos maestros que tratan de empañar el lustre de la fe y de la pureza conyugal» y sostiene que la mujer está libre de las responsabilidades del hogar y de la familia.

«Esta no es—dice—la verdadera emancipación de la mujer».

El divorcio es condenado por Pío XI, quien acude al testimonio de los santos y de la propia Biblia para demostrar que una vez que los seres humanos entran en la fidelidad y unión conyugales, deben éstas persistir hasta que la muerte separe a los conyuges.

Las leyes del matrimonio son de Dios, afirma. «Estas leyes no se pueden someter a los decretos de los hombres ni a pacto alguno, ni siquiera entre los esposos», manifiesta la Encíclica.

El Pontífice recomienda la educación de la juventud para el matrimonio, pero condena enérgicamente la educación «fisiológica».

La Encíclica adopta una doctrina sociológica en relación con los deberes del Estado de ayudar a los matrimonios en las circunstancias apremiantes por qué estos pasen.

«Sus necesidades deben aliviarse hasta donde sea posible».

Después, adoptando los principios expuestos por León XIII en su Encíclica «De Rerum Novarum» dice que «los estados deben idear los medios sociales y económicos que permitan a los jefes de familia ganar todo lo que, según su posición social, necesitan para sí, su esposa y la educación de sus hijos».

«Negar esto—continúa diciendo—o hacer poco caso de lo que es equitativo resulta una grave injusticia que figura entre los mayores pecados de las Santas Escrituras. No es legal siquiera fijar tan escaso salario que sea insuficiente y coloquen al jefe de familia en circunstancias dolorosas».

Las personas que piensan contraer matrimonio, dice, deben como es natural eliminar todos los obstáculos que se opongan en su camino, pero «deben tomarse medidas, cuando no tengan lo suficiente para vivir, a fin de que se les ayude».

CONTIENE 16,000 PALABRAS EL DOCUMENTO

CIUDAD VATICANA, enero 8. (AP).—La Encíclica publicada hoy ha tenido la colaboración de una veintena de latinistas que prepararon, de acuerdo con las instrucciones del Sumo Pontífice, el documento, el cual contiene 16,000 palabras.

Dos meses ha necesitado la División de Investigaciones del Vaticano para completar la Encíclica, la cual pasará a la historia de la Iglesia romana con el nombre de «Casti Connubii».

Después de preparada la obra por el personal del Vaticano y de haber sido revisada por el Sumo Pontífice, Monseñor Nicola Sebastiani, que es un latinista famoso, gozando del título de «Secretario de Cartas a los Príncipes, tomó a su cargo el documento.

Lleva la Encíclica fecha de 31 de diciembre de 1930.

Mr. Britten, Presidente del Comité de Asuntos Navales, Hace Elogios en Washington del Gobierno de Cuba

Rechazada toda sugestión de intervención de los Estados Unidos en los asuntos políticos de Cuba.

WASHINGTON, enero 8 (A. P.)—Al regresar hoy de un viaje a la Habana, el presidente de la Comisión cameral de Asuntos Navales, Fred A. Britten, desmintió con energía de que haya posibilidades de una revolución en Cuba, y de que el presidente Machado intente dimitir.

—No creo—dijo Mr. Britten—que haya más inminencia de una revolución en Cuba, que la que hay de una huelga policíaca en Filadelfia, el viernes por la mañana.

El representante por Illinois manifestó también que la situación cubana fué muy interesante para él, pues resultó todo lo contrario de lo que esperaba y mucho mejor de lo que había pronosticado. Mr. Britten no tiene más que elogios para el general Machado.

Mr. Britten rechazó toda sugestión de intervención de los Estados Unidos en los asuntos políticos cubanos, añadiendo que no tendrían el menor fundamento de justicia y que no podrían ser considerados en serios.

Refiriéndose a la situación estudiantil, Britten dice que el descontento proviene principalmente de la presencia en las Facultades de los «alumnos viejos», a los que se permite que continúen en las Universidades indefinidamente. Esos individuos, que son un quince por ciento del alumnado, afirma Mr. Britten, no solamente parecen ser los líderes de éste, formado en su mayoría por jóvenes entre catorce y veinte años, sino que por su larga asistencia a las clases y su familiaridad con los asuntos universitarios, ejercen mucha influencia hasta en los mismos profesores.

El presidente de la Comisión de Asuntos Navales dice que el general Machado proyecta algo nuevo que ponga fin a esta situación, aunque no es seguro que la medida sea establecida inmediatamente después de la reapertura de la Universidad.

El general Machado solamente ha buscado dinero para obras públicas, o sea carreteras y otras semejantes. Se ha interpretado mal la situación cubana, pues el Gobierno actual sólo merece elogios por la construcción de la carretera central, por el abastecimiento de agua de la capital, por el mejoramiento de la Sanidad y por el nuevo Capitolio, pruebas todas de los progresos de Cuba.

Interrogado acerca de las acusaciones de que el dinero destinado a propósitos constructivos ha ido a parar a los bolsillos de los partidarios de Machado, Mr. Britten dice que eso puede ser parcialmente verdad, aunque probablemente la cuestión de las contratas de obras públicas en Cuba no se diferencia gran cosa de lo que ocurre en los Estados Unidos u otros países, donde es posible derrochar el dinero por ese camino.

—De todos modos—agrega el representante por Illinois al referirse a los cargos de que ha malgastado más que invertido en esas obras—los cubanos tienen una buena carretera que mostrar como resultado del dinero pagado.

El representante por Illinois declara que una de las características más notables de la situación política cubana es que la oposición del Gobierno no tiene un hombre en quien pueda centralizarse.

Agregó Mr. Britten que el comienzo de la corta de caña, por decreto presidencial, el 15 de enero, resolverá gran parte del descontento existente en Cuba, al aumentar el trabajo y las nóminas. Todos los intereses azucareros de la Isla esperan una solución satisfactoria del Plan Chadbourne.

Y agregó:

—Hice un largo viaje por el campo, en automóvil, encontrando al pueblo en todas partes en paz y tranquilidad. Hay menos pobreza en Cuba que en muchos, pero muchos lugares de los Estados Unidos actualmente. Los niños parecen bien alimentados y todo el mundo sólo es—Cuba, como otros países del mundo, sufre seriamente la mala situación económica universal, pero la Isla necesita menos estimulantes que el resto de la Tierra para estar próspera y contenta. Que ocurra la simple estabilización del precio del azúcar.

—No, el presidente Machado no tiene la menor intención de dimitir la presidencia, cosa que él mismo consideraría como un acto de cobardía. Su actual período no expira hasta 1935.

—Cualesquiera sugestiones para la intervención de los Estados Unidos en los asuntos políticos cubanos, carece hasta del menor fundamento de justicia, y no puede recibir consideración.

DAN HOWLEY DESEMPEÑO EL PAPEL DE «GUARDA BAÑISTA»», EN P. BEACH

PALM BEACH, Enero 8. AP.—Dan Howley, manager de los Rojos, desempeñó hoy el papel de guarda-bañistas al salvar la vida a una muchacha que presa de un desmayo entre las olas, era llevada mar adentro por la resaca. Al regresar con ella a remolque Heinie Manush, jardinero del Washington, Clyde Engels, explorador de base ball, y otros dos individuos, lo ayudaron a sacarla hasta la playa.

La jovencita volvió en sí al cabo de algún tiempo; pero se negó a dar su nombre y no tardó en desaparecer entre el gentío que se apiñaba en la playa.

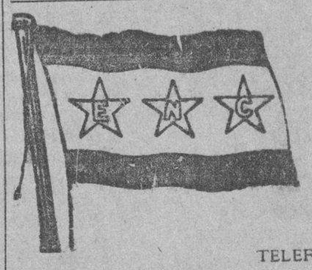

EMPRESA NAVIERA DE CUBA, S. A.

APARTADO NUMERO 1641.

Dirección Telegráfica: EMPRENAVE

Claves en uso: A. B. C. 4a. y 5a. Edición Western Union.

SAN PEDRO NUM. 6. — HABANA

Walkins and Apendix.

TELEFONOS:

A-6236. Pasajes y Fletes.
A-5315. Información General.
A-4730. Departamento de Tráfico.
A-3966. Almacén.
A-5634. Segundo espigón de Paula.
M-2860. Tercer espigón de Paula.

VAPORES EN SERVICIO:—«Presidente Machado», «Baracoa», «Cienfuegos», «Eusebio Coterillo», «Gibara», «Guantánamo», «Habana», «Joaquín Godoy», «Julián Alonso», «La Fé», «Las Villas», «Manzanillo», «Rápido» y «Santiago de Cuba».

PUERTOS DE ESCALA

COSTA NORTE:—Caibarién, Nuevitas, Puerto Tarafa, Manatí (Victoria de las Tunas), Puerto Padre, Chaparra, (Holguín, Velasco y Bocas), Vita, Banes, Mayarí, Antilla, Preston, Sagua de Tánamo, (Cayo Mambí), Baracoa, Guantánamo y Santiago de Cuba.

COSTA SUR:—Cienfuegos, Casilda, Tunas de Zaza, Sánta Cruz del Sur, Manopla, Guayabal, Manzanillo, Campechuela, Media Luna, Niquero, Ensenada de Mora y Santiago de Cuba.

COSTA NORTE DE VUELTA ABAJO:—Bahía Honda, Río Blanco, Berracos, Puerto Esperanza, Santa Lucía, (Minas de Matahambre), Río del Medio, Dimas, Arroyos de Mantua y La Fé.

Jamaica, Kingston; Puerto Rico, San Juan, Ponce, Mayagüez y Aguadilla; República Dominicana, Santo Domingo, San Pedro de Macorís y Puerto Plata; Haití, Aux-Cayes y Port au Prince.

E1075 y E1076 Indf. En.

FUERTE-ENGORDA OXOIDE

1 copa de 100 c.c.-½ lb. CARNE FRESCA

Alimenta sin cansar su ESTOMAGO

Sabroso - Aromático

EXIJA LEGITIMO OXOIDE

Varias veces al día

Jugo carne de 97% Extracto concentrado al 25%

Dr. SIMPSON

PREPARADO POR DROGUERIA "SARRÁ"

Sólo una muestra a cada persona mediante la presentación de este periódico, en la Droguería Sarrá, mañana.

Fueron Arrojados Por Las Olas a Las Costas de Bolama Ayer, Los Cadáveres de Los Cinco Aviadores Italianos

Los cuerpos recuperados han sido depositados en féretros que se encuentran en el Ayuntamiento en espera de que se den instrucciones desde Roma para el funeral correspondiente

LA ESCUADRILLA SIGUE HOY EL VUELO A BAHIA

En esta ciudad permanecen tres días, trasladándose luego a Rio Janeiro, haciéndose en ambas grandes preparativos a fin de tributar una recepción muy cordial a los aviadores

BOLAMA, Guinea Portuguesa, enero 8. (AP).—Los cadáveres de cinco de los aviadores portugueses que perdieron la vida en los momentos en que la escuadrilla de Italo Balbo remontaba el aire en ésta el martes pasado para cruzar el Atlántico del Sur, han sido arrojados por las olas a la playa.

Varias embarcaciones que habían salido a recorrer el mar en busca de las víctimas, regresaron manifestando sus ocupantes que no habían encontrado huella alguna.

Los cadáveres, recogidos más tarde en la playa no fueron identificados inmediatamente.

Los dos aeroplanos siniestrados remontaron bien el aire, pero uno de ellos cayó repentinamente desde una altura de cincuenta yardas, pereciendo uno de los ocupantes y resultando heridos los otros tres. El segundo aparato consiguió volar buen rato sobre el Océano, pero, finalmente, tuvo que descender y al chocar con la superficie del agua, se produjo una explosión y un incendio, pereciendo sus cuatro ocupantes.

Los cadáveres recuperados han sido depositados en féretros que se hallan en el Ayuntamiento en espera de instrucciones de Roma para el funeral.

La guarnición local les rendirá honores.

LA ESCUADRILLA ITALIANA SIGUE HOY VUELO A BAHIA

NATAL Brasil, enero 8. (AP).—Todo estaba dispuesto esta noche para la partida de los diez hidroplanos de la escuadrilla de Italo Balbo, que seguirán mañana viaje a Bahía, donde permanecerán tres días, trasladándose después a Rio Janeiro.

Uno de los aparatos, cuyas alas resultaron averiadas por una fuerte corriente de aire que lo lanzó contra la márgen del rio, ha sido convenientemente reparado.

Los diez hidroplanos que llegaron a ésta el martes seguirán la costa hasta Bahía. Los aparatos postales aéreos hacen el recorrido en unas seis horas, esperándose que los italianos salven la distancia en mucho menos tiempo.

El general Balbo manifestó esta noche que estaba satisfecho del éxito del vuelo, aunque lamenta profundamente los accidentes que costaron la pérdida de dos hidroplanos y de cinco vidas. Los dos aeroplanos que aterrizaron en el Océano fueron salvados juntamente con sus tripulaciones.

El pueblo de Natal ha agasajado cordialmente a los aviadores desde su llegada y éstos se muestran encantados con la hospitalidad que se les ha brindado. Grandes preparativos hace la colonia italiana de Rio Janeiro para recibirles, así como también la de Sao Paul, ciudad que visitarán más tarde.

El capitán Donadelli, piloto de uno de los hidroplanos que aterrizó sin novedad en el Atlántico, a unas 375 millas de Fernando de Noronha, Brasil, llegó esta noche en su aparato, el cual fué remolcado hasta Fernando por un destroyer italiano. El segundo hidroplano se propone venir a ésta en vuelo pronto. Espera el 15 de enero, día en que comenzará, con la molienda, la corta de caña.

Principios Básicos que han de ser Recomendados Para la Formación de la Nueva India, por la Conferencia

En la Sesión Rotaria se acordó iniciar esa importante labor

También se aprobó la proposición de hacer campaña contra la inmigración indeseable. El Club no se inmiscuye en política

LONDRES, enero 8. (AP).—La Conferencia de la India se acerca al fin de sus labores y el Lord Canciller Sankey dijo hoy a los delegados que las discusiones probablemente terminarán el 20 de enero, es decir, a los dos meses de negociaciones.

Antes de que termine la Conferencia, el Primer Ministro Mc Donald anunciará cuál es la política del Gobierno laborista hacia la India, en una sesión plenaria que probablemente será convocada la semana entrante.

La política británica ha ido tomando forma de status de Dominio, con un período de transición que durará diez años o más, en los cuales se definirá las limitaciones y la protección en asuntos de tanto interés como la defensa nacional y la hacienda.

Lord Sankey dió hoy a entender que en estos puntos se basará la política gubernamental, la que ya tiene el apoyo de los liberales, aunque los conservadores no han anunciado cuál será su actitud.

COMO SE ORGANIZARA LA INDIA

LONDRES, enero 8. (AP).—Por la tendencia marcada en las diversas subcomisiones, parece que se recomendará lo siguiente como principios básicos para la formación de la nueva India:

1.—La India Británica y los Estados independientes de la India constituirán una Federación.

2.—Habrá un Parlamento Federal de dos Cámaras, representativas ambas de la India Británica y de los Estados independientes.

3.—Habrá un Gobierno autónomo para la India federada. Todos los Ministros federales serán responsables ante el Parlamento, excepto los de defensa y de asuntos extranjeros, quienes solamente serán responsables ante el Virrey.

4.—El Virrey conservará facultades especiales para casos de emergencia.

5.—Se proyecta la autonomía para las provincias de la India Británica sustituyéndose el actual sistema de diarquía por un Gobierno responsable. Los Gobernadores Provinciales retendrán sus facultades especiales.

6.—Se aumentará el sufragio provincial, siendo probable que se le conceda también a las mujeres.

7.—Habrá cinco distritos administrados centralmente en la Frontera del Noroeste y el Sind, dándose al Ejecutivo de todos, rango y status de Gobernador Provincial.

8.—Birmania será separada de la India Británica. Se proyecta una conferencia especial para estudiar la constitución birmana.

Ha Empeorado el Conflicto Textil de la G. Bretaña

En cambio parecen ser más favorables las condiciones del problema de los mineros

LONDRES, enero 8 (A. P.)—Las perspectivas parecían favorables esta noche a un arreglo de la disputa carbonera del Sur de Gales en la reunión que celebrarán mañana en Cardiff patronos y mineros; pero la situación en la industria algodonera no parece ser tan favorable.

El conflicto textil, por causa del cual sostienen una huelga 5,000 tejedores del distrito de Burnley, parece empeorar lentamente. La Federación de obreros textiles de los condados del Norte se reunió hoy en Blackburn y decidió apoyar la huelga. Esta decisión nace temer que al movimiento se sumen otros 25,000 tejedores.

Como el sábado se efectuará una reunión de los dueños de fábricas de Burnley se espera que de ella salga algún acuerdo importante.

Por otra parte, ha surgido una seria disputa en la industria del calzado por causa de los salarios y de la jornada de trabajo. La industria del calzado da ocupación a 120,000 obreros. Estos desean que el salario mínimo se eleve de $14 a $15 y los dueños de fábricas, citando la actual depresión, quieren reducirlos a un mínimo de $13.

Los disputantes no han podido llegar a un acuerdo, pero se tiene entendido que reanudarán las negociaciones el 21 de este mes.

Los dueños de las minas contestaron hoy al discurso pronunciado anoche por el primer ministro Mac Donald acusándoles de ser los responsables de la paralización del trabajo en el Sur de Gales. También les acusaba de negarse a reconocer a la Junta Nacional Industrial.

«El discurso del Jefe del Gobierno—dice la respuesta—contiene declaraciones que nos asombrarían si no supiéramos que Mr. Mac Donald ocupa un escaño del Parlamento por una constituyente minera.

«Tales declaraciones, en los momentos en que el presidente de la Junta de Comercio está interviniendo tan activamente en la conciliación de las disputas del Sur de Gales no puede considerarse como una ayuda a las futuras negociaciones en ésta ni en ninguna otra cuenta minera».

Los propietarios afirman que el establecimiento de la Junta Nacional Industrial no figuraba en el texto original de la ley de minas, sino que se agregó despues a pesar de las objeciones de los operadores. Declaran que nada hay en la ley que obligue a los mineros ni a los propietarios de minas a comparecer ante la Junta ni aceptar sus decisiones.

AUMENTA POR DIAS EL NUMERO DE DESEMPLEADOS QUE HAY EN ALEMANIA

BERLIN, Enero 8. (AP.)—Los desempleados en Alemania, al terminar Diciembre, eran cuatro millones 387 mil, o sea 380 mil más que en Diciembre 15, y millón y medio más que hace un año.

El número de hombres sin trabajo que está recibiendo auxilio oficial aumentó en 274 mil en el mismo período, siendo ahora de dos millones 822 mil.

Temperaturas en Varias Ciudades

N. YORK, enero 8, (AP.) — En las últimas 24 horas se registraron las siguientes temperaturas en las ciudades que se mencionan:

N. York (bajo cero)	4.4
Chicago (b. c.)	1.1
Washington (b. c.)	2.2
Londres	0.0
París (b. c.)	1.1
Berlín (b. c.)	2.2
Fayal (b. c.)	12.2

TEMPERATURAS LOCALES

Durante las últimas 24 horas se han registrado en la Habana, las siguientes temperaturas en centígrados.

Máxima: 25.0.
Mínima: 14.3.
Media: 17.6.

MITINES Y MANIFESTACIONES DE ELEMENTOS COMUNISTAS PARA PONER DE RELIEVE LA SITUACION DE LOS OBREROS SIN TRABAJO HAN CAUSADO DESORDENES, AYER, EN N. Y.

Muy Brillante la Fiesta Aérea que Empezó en Miami

Con los once aviones que van a Guantánamo sube la lista de todos los inscriptos a 150

MIAMI, Estado de Florida, enero 8. (AP).—Hoy comenzó la Tercera Fiesta Aérea Anual de Miami, participando en sus carreras y acrobacias emocionantes los principales aviadores civiles y militares de los Estados Unidos.

Altos funcionarios norteamericanos y extranjeros presenciaron el espectáculo de una flota de aeroplanos de todas clases corriendo por el circuito aéreo o evolucionando de manera espectacular sobre las cabezas del público, formado por siete mil quinientas personas.

Un grupo de seis aparatos de persecución de la base de Quantico, en Virginia, dejó asombrados a los espectadores con sus rápidas maniobras de formación militar.

Una de las grandes novedades del programa fueron las evoluciones prodigiosas de un monoplano de alas bajas Doodlebug, piloteado por E. S. Mc Donnell. El aparato desarrolló enorme velocidad o casi se detuvo en el aire, a voluntad del tripulante, quien descendió después casi verticalmente, como un autogiro, para demostrar la perfecta obediencia de la máquina.

John Linvingston desarrolló la mayor velocidad de la tarde, al hacer las quince millas del circuito en seis minutos 21 segundos 40 centésimos, lo que significó 141.58 millas por hora.

Lowell R. Bayles detuvo su aparato, con el motor parado, a cinco pies dos pulgadas del lugar designado para aterrizar, en la competencia especial de esta clase.

Barton Stevenson ganó la carrera de aeroplanos con 275 pulgadas cúbicas de desplazamiento volando con una velocidad de 108.58 millas por hora. J. W. Smith obtuvo el segundo lugar, al volar a razón de 107.16 millas por hora. Art Chester ganó el tercer puesto, desarrollando 107.03 millas por hora.

Harold E. Newman ganó la competencia de bombardeo, colocando uno de sus proyectiles a 71 pies del blanco.

V. L. Leak rompió un globo libre a los 30 segundos de haber sido libertado, triunfando en la competencia de esta clase.

La carrera de aeroplanos con capacidades de 500 a mil pugadas cúbicas en el motor, fué ganada por Art Davies, quien pilotó su Waco a razón de 152.19 millas por hora, haciendo las treinta millas en 12 minutos 39 segundos.

Los tres aviadores que ocuparon los puestos siguientes, desarrollaron velocidades superiores a 125 millas por hora.

Once aviones de la Armada que se dirigen a Guantánamo para tomar parte en las próximas maniobras navales, llegaron hoy de Jacksonville, haciendo subir la lista de aparatos inscriptos en las competencias a 150.

El viernes se esperan otros aeroplanos.

Leo V. Brothers es Acusdo de Haber Matado a J. Lingle

Se decía anoche que había confesado ser el matador del reporter del «Chicago»

CHICAGO, enero 8 (AP) El asesinato de Alfred Lingle, repórter del Chicago Tribune, fué atribuido hoy a un pistolero de St. Louis. Según la ley, Leo V. Brothers fué quien disparó contra el periodista en una calle de Chicago. Arrestado, aunque no se conoce las pruebas presentadas, la pregunta que todos se hacen es la siguiente: ¿Por qué mataron a Lingle?...

Para el público al menos, la fuente de la orden de ejecución del repórter del Tribune es tan misteriosa ahora como antes. Por lo pronto se dice que nueve testigos han señalado a Brothers como el individuo que abatió de un certero disparo a Lingle. Todo lo demás está por aclarar, aunque se supone que para no entorpecer las investigaciones se mantiene un ecreto aboluto sobre ésta.

DICEN QUE BROTHERS HA CONFESADO

CHICAGO, enero 8. (AP) Aunque nada han dicho los encargados directamente de la sensacional investigación, esta noche se decía que Leo Brothers ha confesado ser el matador de Alfred Lingle, repórter del Chicago Tribune.

El Herald and Examiner dice que el informe procede de la Junta de Estrategia, a la que fueron llamados los periodistas el miércoles por la noche, para que vieran a Brothers, pistolero de San Luis, y el cual, según las autoridades judiciales, abatió a Lingle el 9 de junio último.

DIMITIO EL MINISTRO DE HACIENDA DE CHILE

SANTIAGO DE CHILE, enero 8 (A. P.)—Julio Phillipi, ministro de Hacienda y Primer Ministro designado, esta noche puso su dimisión en manos del Presidente Ibáñez.

Se cree que la labor abrumadora que pesa sobre el Ministro ha sido la causa de la renuncia.

ENFERMO ILUSTRE

Ayer nos informó el cable que se encuentra gravemente enfermo de tuberculosis el doctor Jesús M. Salazar, ex-miembro del gabinete de Leguía que buscó refugio en la legación de Cuba en Lima cuando aquél fué derrotado

EL DELEGADO DE TURQUIA PRESTO DECLARACION EN LO REFERENTE AL OPIO

GINEBRA, Enero 8. (AP.)—La Junta Permanente del Opio, de la Liga de las Naciones, recibió hoy de un representante turco, Chevket Fouat Bey, informes acerca de la fabricación y venta por Turquía de drogas narcóticas. Como Turquía no es miembro de la Liga ni está obligada por ningún tratado internacional del opio, la comparecencia de Fouat Bey fué por invitación cortés de la Junta.

El representante otomano declaró que hay en su país tres fábricas que producen un total de cuatrocientos kilos de opio diarios. Las tres son propiedad de turcos y el Gobierno no tiene intención de que aumente su número.

La ley turca no exige licencia de exportación, pero las autoridades tienen que notificar inmediatamente a los Cónsules de los países de consignación que se envía a ellos cargamentos de narcóticos, cuando se trate de estos. No obstante la supervisión estricta que se ejerce, Fouat Bey dijo, es posible que escapen, por la vía clandestina, ciertas cantidades de alcaloides.

El delegado del Gobierno de Turquía agregó que este se encuentra dispuesto a cooperar con la Liga en los esfuerzos para contener el comercio ilícito de opio.

Varias Personas Lesionadas por la Fuerza Pública

Un policía que trató de que el público circulara ha sido golpeado de un modo brutal

LAS MEJORAS PEDIDAS

«Es el país más rico del mundo, pero nos dejan morir de hambre», expresaron varios

NUEVA YORK, enero 8. (AP).—Los mítines y manifestaciones organizadas por los comunistas con el objeto de poner de relieve la situación de los obreros sin trabajo, tuvieron abundante público.

En Brooklyn y en el Brox se celebraron mítines, con asistencia de varios centenares de desocupados y en Manhattan subía a 2,000 el número de los oyentes, pero los amigos de curiosear y los obreros de los talleres cercanos contribuyeron más tarde a que esos mítines adquirieran gran importancia.

En Brooklyn la muchedumbre fué dispersada por la policía, resultando con lesiones varios hombres y mujeres. El encuentro fué precipitado por los esfuerzos de la gente de penetrar en las oficinas del Salvation Army de Brooklyn.

Un policía que intentó obligar al público a que circulara fué golpeado brutalmente, acudiendo inmediatamente la reserva a establecer el orden.

Los oradores que hicieron uso de la palabra en estos mítines pidieron que se mejorasen las condiciones sanitarias en las casas de alojamiento municipales, que se reparta la comida en locales cerrados y no al aire libre como se viene haciendo y que se pague un seguro a los obreros sin trabajo por el Ayuntamiento.

Pequeños grupos se congregaron esta mañana en distintos centros del Consejo de los sin trabajo. Llevaban banderas en las que se leían inscripciones pidiendo «alquiler gratis», y «gas y electricidad gratis» para los obreros sin trabajo, así como «alimento gratis» para los niños de aquellos.

Mientras los oradores proclamaban que «es es el país más rico del mundo, pero que se les deja morir de hambre», una comisión de doce visitó al Comisionado Taylor.

Este dijo que tomaba buena nota de sus peticiones y que haría todo lo posible para complacerles.

MOVIMIENTO MARITIMO

NUEVA YORK, enero 8 (AP) Hoy salieron de este puerto los vapores Orizaba y M. C. Holm, para la Habana.

COMPAGNIE GENERALE TRASATLANTIQUE

Vapores Correos Franceses

Bajo contrato postal con el Gobierno Francés.

TODOS LOS VAPORES DE ESTA COMPAÑIA ATRACAN A LOS MUELLES DE SAN FRANCISCO O MACHINA

PROXIMAS SALIDAS

Para VERACRUZ:

«MEXIQUE» . . . . . 3 Enero
«ESPAGNE» . . . . . 3 Febrero
«MEXIQUE» . . . . . 4 Marzo
«ESPAGNE» . . . . . 3 Abril
«MEXIQUE» . . . . . 3 Mayo
«ESPAGNE» . . . . . 3 Junio
«MEXIQUE» . . . . . 3 Julio
«ESPAGNE» . . . . . 3 Agosto
«Mexique» . . . . . 3 Sepbre.
«ESPAGNE» . . . . . 3 Octubre

Para CORUÑA, SANTANDER, PLYMOUTH y el HAVRE

«MEXIQUE» . . . . . 15 Enero
A las 12 del día.
«ESPAGNE» . . . . . 15 Febrero
«MEXIQUE» . . . . . 17 Marzo

Para CORUÑA, GIJON, SANTANDER, PLYMOUHT y el HAVRE

«ESPAGNE» . . . . . 15 Abril
«MEXIQUE» . . . . . 15 Mayo
«ESPAGNE» . . . . . 15 Junio

Sesiones de cinematógrafo diarias en los vapores de esta Compañía, según contrato con la casa «Pathé».

Buena comida a la española. Camareros y cocineros españoles.

LINEA DE NEW YORK AL HAVRE, PLYMOUTH Y BURDEOS

En esta Agencia se expiden pasajes por esta línea por los lujosos y rápidos trasatlánticos «Ile de France», «París», «France», etc., etc.

Para más informes, dirigirse a:

ERNEST GAYE

O'Reilly Núm. 9. Apartado 1090. Teléfono A-1476. HABANA

E1077 Indf. En

Vapores Correos de la Compañía Trasatlantica Española

SERVICIOS REGULARES DE PASAJE, CARGA Y CORRESPONDENCIA, VERACRUZ

LINEA RAPIDA PARA NUEVA YORK Y NORTE DE ESPAÑA

Próximas salidas:

PARA VERACRUZ 48 horas de viaje.

«Cristóbal Colón» . . . . . 7 Ene.
«Alfonso XIII» . . . . . 1 Feb.
«Cristóbal Colón» . . . . . 4 Mar.
«Alfonso XIII» . . . . . 1 Abr.
«Cristóbal Colón» . . . . . 2 May.
«Alfonso XIII» . . . . . 1 Jun.
«Cristóbal Colón» . . . . . 2 Jul.

PARA NEW YORK, VIGO, CORUÑA, GIJON, SANTANDER Y BILBAO

«Cristóbal Colón» . . . . . 14 Ene.
«Alfonso XIII» . . . . . 10 Feb.
«Cristóbal Colón» . . . . . 12 Mar.
«Alfonso XIII» . . . . . 10 Abr.
«Cristóbal Colón» . . . . . 10 May.
«Alfonso XIII» . . . . . 10 Jun.
«Cristóbal Colón» . . . . . 10 Jul.

LINEA PARA NUEVA YORK, CADIZ Y BARCELONA

Próximas salidas:

«Buenos Aires» . . . . . 5 Ene.
«Marqués Comillas» . . . . 1 Feb.
«Manuel Calvo» . . . . . 14 Feb.
«Manuel Arnus» . . . . . 4 Mar.
«Marqués Comillas» . . . . 1 Abr.
«Manuel Calvo» . . . . . 16 Abr.
«Manuel Arnus» . . . . . 2 May.
«Marqués Comillas» . . . . 1 Jun.
«Manuel Calvo» . . . . . 16 Jun.
«Manuel Arnús» . . . . . 2 Jul.

MAGNIFICAS CAMARAS. AMPLIOS COMEDORES PARA PASAJEROS DE TERCERA CLASE SERVIDOS POR CAMAREROS. EXCELENTES MENUS CON VINOS.

ESTOS VAPORES ATRACAN A LOS MUELLES DE HAVANA DOCKS CORPORATION.

Para más informes, dirigirse a:

MANUEL OTADUY

AGENTE GENERAL

Palacio Lonja. Teléfonos A-6588 y A-7900 Apartado 707. Habana.

E1081 Indf. En.

M.E.C.D. 2016

LA GRAN LIQUIDACION de
UNCLE SAM
de $3 a $6
ESTA EN SU APOGEO
TODOS LOS MODELOS DE INVIERNO
se incluyen en esta venta
UNCLE SAM--SAN RAFAEL 1

DOS LESIONADOS EN UNA REYERTA

MATANZAS, enero 8 4.15 p. m. DIARIO, Habana.

Al sostener reyerta esta tarde en puente Calixto García, los ciudadanos Ramón Velasco y Menocal, de Matanzas de 22 años, soltero, zapatero y vecino de Zaragoza 67 y Tecio García, vecino de San Francisco 45, recibió lesiones graves el primero y leves el segundo de las que fueron asistidos en el centro de socorro siendo trasladado Velasco al Hospital Civil, el Segon García ha quedado detenido a la disposición del juez de Instrucción a quien se acaba de dar cuenta del hecho.

Lovio, Corresponsal.

CARDENAS, enero 8 las 4 p. m. DIARIO, Habana.

La situación del estudiante Juan González Menagas, detenido anoche cuando empezó a arengar al público que se hallaba en la función del teatro Modernista es la de continuar depositado en una celda de la Jefatura de Policía a disposición del Juez de Instrucción que investiga lo ocurrido con numerosos testigos que han sido llamados al efecto.

«Información» se espera con ansias en esta ciudad.

González Bacallao.

THE FIRST NATIONAL BANK of BOSTON
Fundado en 1784
Capital, Reserva y Utilidades $80,000,000
Nuestra excepcional organización, reconocida internacionalmente, está a la disposición de nuestra clientela, con sus naturales ventajas.
Oficina de la Habana:
Aguiar esquina a Lamparilla
Sucursales:
Avenida de Italia 140 — Máximo Gómez 267
Santiago de Cuba — Cienfuegos — Sancti Spiritus

Ultra chic
EXCEPCIONALMENTE DURADERA

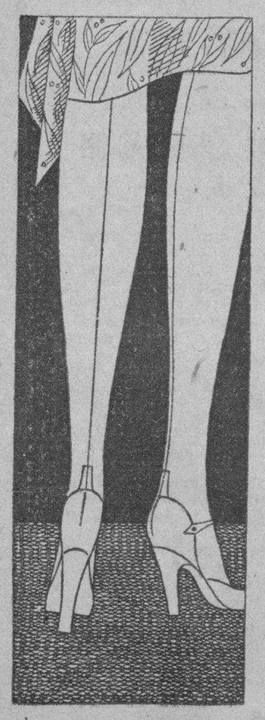

SUMAMENTE duraderas...y de indiscutible elegancia...las medias Allen-A, estilo 3703, de seda fina, muy fuerte, son insuperables. Tienen el pié y el refuerzo en la parte superior, de hilo mercerizado, con refuerzos en el talón, la planta y la punta. Ostentan el famoso talón "Cuadricurvo".

Se amoldan perfectamente a la pierna desde la rodilla hasta el tobillo, realzando la armonía de las líneas y acentuando su esbeltez. En infinidad de matices.

Pida el número 3760 de Allen-A... para vestir con elegancia y economía.

Si prefiere el nuevo estilo sin brillo, vea los números 3785, 4200 y 4230 de Allen-A. No dejan nada que desear en cuanto a calidad, elegancia y durabilidad.

La hechura perfecta de la rodilla elimina las arrugas. — Exquisitamente modeladas realzan la línea de la pierna. — Siendo ajustadas en el tobillo, acentúan el efecto de esbeltez.

medias Allen-A Allen-A

HABANERAS

DEL GRAN MUNDO

DELICIOSA TRINIDAD

Encantadoras señoritas.
Del gran mundo las tres.
Por el orden en que aparecen en el grupo fotográfico son Rosita Párraga, Aimée Fowler y María DuQuesne.
A cual más graciosa.
A cual más bonita.

En los salones brillan las tres con el poder de la belleza, la espiritualidad y la distinción.

Figuritas nuevas en sociedad, de las que sobresalen, de las que triunfan.
El cronista las saluda.
Haciendo votos por su felicidad.

SAN JULIAN

La festividad del día.
San Julián.
Sea mi primer saludo, con mi primera felicitación para un viejo amigo, el doctor Julián Silveira, antiguo funcionario de la carrera judicial.
El distinguido joven Julián S. Juelles, **attaché** a la Legación de Francia, tan justamente estimado en nuestros círculos sociales.
Julián Alonso, importante naviero de esta plaza, al que felicito especialmente.
Un joven correcto y simpático, el administrador del **Havana Post**, Julián de la Guardia.
Julián Arango.
Julián de Armas.
Un antiguo y querido compañero de redacción, Julián de Ayala, que desempeñó hasta hace poco el cargo de Inspector de Consulados en Europa.
Julián González, estimado amigo, perteneciente al alto personal de la Casa de Salud de la Asociación Canaria.
Julián Solórzano.
Julián Cabarga.
Julián Rodríguez, Julián Caballero, Julián Abreu, Julián Bouzón, Julián La Villa...
Y Julián Santacruz, el buen amigo Santacruz, empresario teatral de otros días que en la actualidad dedica sus actividades a la gran casa de muebles de su nombre en la Calzada de Galiano.
No olvidaré a una ausente, la señora Julia Misa, esposa del señor Carlos S. Varona, Cónsul de Cuba en Bruselas.
A todos va un saludo.
Con mi felicitación.

EL VIAJE DEL PRINCIPE DE GALES

Es un hecho.
La visita del Príncipe de Gales.
Vendrá a esta ciudad, por unas horas solamente, de paso para la República Argentina.
Se le espera aquí el primero de febrero, en el vapor **Oropesa**, magnífico trasatlántico de la Mala Real Inglesa, que ha sido remozado totalmente a fin de hacer más confortable la permanencia del ilustre viajero.
Su elección de este barco de la Compañía del Pacífico evidencia la importancia de los grandes vapores ingleses que representan los señores Dussaq y Co., en los bajos del Centro Asturiano.
El Príncipe de Gales en unión de su hermano el Príncipe Jorge saldrá el próximo día diecisiete para París.
Va en aeroplano.
Desde Londres.
En la capital francesa se unirán al séquito que ha de acompañarles en su excursión.
De la capital francesa irán a tomar el **Oropesa**, en el puerto de Santander, el día dieciocho por la tarde.
Ha prometido hablar por el teléfono de ondas, unico en su clase, instalado en el barco, con el Rey Alfonso XIII, su gran amigo.
El **Oropesa** hará escalas en puertos españoles para seguir hasta las Bermudas, donde llegarán el día veintisiete, asistiendo seguidamente el Príncipe de Gales a una partida de golf en los terrenos de Tuckerstown.
Almorzará después en el **Club House** y por la tarde asistirá a una recepción en la Casa del Gobierno para la que se han hecho quinientas invitaciones.
De las Bermudas a la Habana.
Es el itinerario.
El Príncipe de Gales se alojará en el Hotel Nacional, siendo el primer huésped de honor que estrenará la **suite** privada, especialmente dedicada a las visitas diplomáticas de la Nación.
Será objeto de un gran recibimiento en esta ciudad, ofreciéndole una recepción, en primer término, el Ministro de la Gran Bretaña, Sir Thomas Joseph Morris.
Un día durará la visita.
Solo un día.

BODAS DE CRISTAL

1916-1931.
Quince años de feliz unión.
Los cumplió ayer un matrimonio joven y distinguido, el señor Miguel A. Suárez, director de la **Havana American Jockey Club**, y su bella y gentilísima esposa Esperancita de Cárdenas.
Se vieron muy agasajados.
Llenos de felicitaciones.
Celebrando el fausto acontecimiento fueron obsequiados con una comida por los jovenes esposos Alberto G. Mendoza y Olga Kloers.
Comida deliciosa, de numerosos invitados, en su nuevo palacete del Reparto del Biltmore, donde acaban de instalarse.
Salieron todos después.
Rumbo al Casino.

(Continúa en la página SIETE)

Venta Especial de Objetos para Regalos
Vea Nuestros Precios
CON TALLERES PROPIOS
Joyería "El Gallo"
San Rafael é Industria

EN LA CARCEL PINAREÑA SUPUESTOS ASESINOS DEL NIÑO MARTIN PEREZ

Todos ellos entre los que figura un alcalde de barrio — son conocidos por dedicarse a prácticas de brujería

PINAR DEL RIO, enero 8. DIARIO, Habana. Conducidos por fuerzas de la Guardia Rural de Artemisa ingresaron a las cuatro p. m. en la Cárcel de esta ciudad sujetos a la causa 242-930 por delito sustrasción de menores, José Caridad Pardo Fuentes, blanco de veinticuatro años, soltero, labrador, vecino de Artemisa; Domingo Pardo Fuentes, de dieciocho años de edad, soltero, labrador, hermano del anterior, Miguel Quintana, negro, de cincuenta y siete años de edad, Alcalde de barrio del Pueblo Nuevo; Lucas Quintana Muyera, negro, de treinta y siete años, soltero labrador, todos vecinos del término de Artemisa.

Dichos individuos han sido excluidos de fianza según saben nuestros lectores. Se les acusa de la sustracción del menor Martín Pérez, de la finca «La Caoba», el día veinticuatro del pasado mes. Desde un principio creyóse el menor había sido secuestrado con propósito de exigir dinero, pero investigaciones posteriores practicadas por el teniente Diez delegado de supervisión de la Policía Municipal. Los inspectores judiciales no han encontrado pista que haya dado resultados satisfactorios, llegando casi al convencimiento que el niño Martín fué secuestrado para asuntos brujería, y con conocimiento que Quintana practica dichos ritos y tener la madre enferma es motivo que se le estime autor del delito en compañía de los otros detenidos. Al habérsele ocupado objetos dedicados a la práctica de la brujería el Ejército Policía y demás cuerpos de seguridad prestan atención a tan misterioso hecho y se esperan nuevas detenciones pues es imposible que a la distancia de la casa que se perdió el menor y de tiempo en buscarlo hubiera desaparecido si no hubiesen personas comprometidas que conocen todos los detalles. Dado el lugar y proximidad a la carretera central hállandose pegados a la casa más de diez personas q. recogían quimbombó. En el pueblo espera con ansiedad encontrar un rastro que determine verdaderos los hechos para que se castiguen severamente los autores.

Felipe Díaz,
Corresponsal.

SAN LUIS RIO, enero 8. Las 3.20 p. m. DIARIO, Habana.

Los inspectores escolares doctor Elpidio Pérez y José F. Martínez se encuentran hoy en este distrito visitando escuelas. Saludándole nombre DIARIO, muéstranse satisfechos resultado enseñanza en escuelas visitadas.

Mármol, Corresponsal.

MONTE 180 TEL. A-3606
La Casa Grande
alquilamos sillas de tijera
JUEGOS DE SALA, COMEDOR Y CUARTO
$1.50 SEMANAL

INFORMACION RELIGIOSA NACIONAL Y EXTRANJERA

LA FIGURA ESPIRITUAL DEL P. RIVERA ES MUY POPULAR EN PINAR DEL RIO

Los miles de confesiones, comuniones y matrimonios que ha realizado en Pinar y Ceiba del Agua son el mejor elogio

Por ahora hace un año que entrevistamos al P. Rivera, el Misionero del campo, a quien la ciudad le viene como un caparazón y que en lo campos manigüeros de Cuba respira a todo pulmón. Su labor tan beneficiosa como desconocida del mundo es inmensa en los poblados de Vuelta Abajo.

Las gentes que por sus distancias grandes de la población no pueden recibir la influencia confortadora de la religión tienen el consuelo de oir, de recibir los sacramentos de la boca y de las manos del sencillo jesuita, eterno andariego de nuestra manigua, para anunciar a Cristo, repitiendo las jornadas y los métodos de los primitivos misioneros de América.

Las casas, las bodegas los salones de baile, los cines las casas de tabaco, el batey, todo lo convierte en templo el P. Rivera. Como otro Cristo predica en las montañas, en las orillas de los ríos, rara vez en las sinagogas o iglesias.

Anuncia el Evangelio a los pequeños, arregla los matrimonios de los amancebados según la Iglesia, reparte el pan de la Eucaristía y de la Divina palabra, no con vana retórica, buscando el aplauso de los sabios, sino sencillamente tratando de conseguir el ser entendido por los ignorantes.

Su cuerpo se hace a todo, por más que los años y los trabajos a que no se soportan en balde van dejando huella en su carne flaca y espiritual. El es un verdadero amigo del pueblo. Desinteresado solo pide su pan a cambio de su trabajo.

El 1930 ha sido un año fructuoso para las misiones. Tres han sido las parroquias en las cuales ha trabajado el P. Rivera, en Pinar del Río, en San Juan y Martínez y en Ceiba del Agua.

Por todo ha dado misiones 69 poblados, corretando de un lugar para otro, sin alforja ni bolsa como los Apóstoles. Como a ellos no le ha faltado nada.

¿. . . . . ?

—En la Parroquia de Pinar del Río, en sus alrededores, mejor dicho, y en San Juan y Martínez estuve desde el 10 de enero hasta el 25 de junio la primera vez, volviendo después el 20 de noviembre hasta el 24 de diciembre, recibiendo toda clase de facilidades y ayuda del P. Feliu y del P. Miret.

—Entre las dos parroquias oí en confesiones a unas 4,000 personas contando niños y personas mayores, repartiendo 3,830 comuniones y legalizando 310 uniones matrimoniales, algunas de ellas, las menos tan solo civiles, las restantes unidas tan solo por mutuo consentimiento al margen de toda ley, divina y humana.

¿. . . . . ?

—Este año misioné también en la provincia de la Habana en la Parroquia de Ceiba del Agua y Vereda Nueva, el fruto fué como en todas partes copioso pues la mies es mucho, pero los operarios somos pocos. En esta parroquia administré 1700 comuniones y arreglé 65 matrimonios que vivían fuera de la ley de la iglesia. Las catequesis entre los niños fué numerosa haciendo la mayor parte de ellos su primera comunión.

¿. . . . . ?

—Yo sigo el único método eficaz en Cuba, dada la distancia que separa unas familias de otras, la de ir a buscar la gente en sus moradas, y reunirlos en pequeños grupos. La gente es muy amable y está deseosa de oir algo de religión. Si el Protestantismo ha obtenido algún éxito, que en mi opinión es muy escaso obedece a que la acción del sacerdote católico por la escasez de ellos y la dificultad de coordinar el cuidado del poblado grande con el pobladito pequeño que en muchas parroquias se multiplica hasta lo imposible. Como Jesús no aguardó a que vengan las ovejas, como buen pastor voy en pos de ellas.

Y así habla el P. Rivera con amor grande hacia el pueblo de Cuba, con una compasión de Santo hacia la ignorancia invencible de nuestro pueblo, que no aprende más, porque es pequeña la enseñanza.

En estos días renueva su labor continuando sus misiones en la parroquia de San Juan y Martínez.

Más no es el P. Rivera el único misionero de Cuba; en esta semana continuarán otros obreros evangélicos la empresa; los PP. Paules en Santiago de las Vegas, los PP. Dominicos en Alquízar y los PP. del Corazón de María en Batabanó. La hermosa obra de las Misiones Parroquiales que ha pocos años se iniciara en Cuba va dando ópimos resultados.

Cuantos quieran contribuir a su costoso sostenimiento pueden mandar sus donaciones al Excmo. Manuel Ruiz, Arzobispo de la Habana o al Rdo. P. Chaurrondo su Delegado para esta empresa.

H. CH.

CONSAGRACION A NUESTRA SEÑORA DEL SGDO. CORAZON EN LAS ESCUELAS PIAS

Es tradicional que las dos fiestas anuales, la del domingo 1o. de año y la de junio sean muy brillantes

Tradicionales son las fiestas a Nuestra Señora del Sagrado Corazón de Jesús en las Escuelas Pías de Guanabacoa.

Todos los años se celebran dos fiestas, una la de la Consagración el domingo primero de año y la principal el primer domingo de Junio.

El día 3 a las 8 p. m. se cantó la Gran Salve como víspera de la fiesta principal.

Ofició en ella el vicario de las Escuelas Pías Rvdo. P Modesto Roca.

El día 4 tuvo lugar la fiesta principal de la Consagración a Nuestra Señora del Sagrado Corazón de Jesús, con el doble motivo de celebrar el Rvdo. P. José Calonje sus Bodas de Oro al cantar su primera misa.

A las 7 y media misa de comunión general, ofició en ella el Rvdo. P. Juan Puig.

Fué armonizada con lindos motetes.

El P. Juan dirigió a los concurrentes fervorosa plática.

Se acercaron a la Mesa Eucarística numerosas asociadas y públicos.

A las 9 tuvo lugar la misa solemne a toda orquesta, ofició en ella el Rvdo. P. Calonje, antiguo ex director de la Asociación y celebrando las Bodas de Oro de su primera misa.

Le ayudan el veterano escolapio P. Ramón Vidal y Antonio Rovira.

Ocupa la sagrada cátedra el actual Directos y Rector de las Escuelas Pías, quien pronuncia un bello discurso sobre Nuestra Señora.

La última parte la dedica al P. Calonje para quien tiene bellos párrafos.

Orquesta y voces interpretan el «Viva Siempre Nuestra Señora y la Misa Pontifical de Perosi».

La dirige el P. Riffer con los tiples del colegio.

Cantantes Guisasola, P. Hyson, Urrestarazu, Renteria y otros. La orquesta Hernández Astain coayudó de manera admirable a la labor musical, que merece una felicitación.

Terminada la misa el Rvdo. P. Juan Puiz hizo la Consagración a Nuestra Sra. del Sagrado Corazón de Jesús.

Seguidamente el celebrante Rvdo. P. José Calonje entonó solemne Te-Deum en acción de gracias por haber llegado a los 50 años de haber cantado su primera misa.

Terminado este acto tuvo lugar el Besa-Manos, la numerosa concurrencia fué desfilando ante el venerable escolapio el cual emocionadísimo y vertiendo lágrimas daba a besar su mano a los concurrentes.

El altar lucía un hermoso y caprichoso adorno sufragado y confeccionado por la entusiasta camarera de Nuestra Señora del Sagrado Corazón la distinguida y bella dama Nieves Lugo de Lima, coayudada por la Srita. Esperanza de la Noval.

Una vez terminada la fiesta religiosa, los concurrentes rindieron un homenaje al P. Calonje entre ellos muchos de sus ex alumnos.

¡Que el cielo le conceda largos años de vida!

Lorenzo BLANCO.

ANUNCIESE EN EL Diario de la Marina

Sección Adoradora Nocturna de la Habana

El Primer Turno de la Sección Adoradora Nocturna de la Habana, celebrará Vigilia en la noche del viernes 9 al sábado 10 del actual, en la Iglesia del Santo Angel, la cual será aplicada por el eterno descanso del R. P. Martino Deletani, sacerdote católico del Rito Siro-Maronita, que prestaba sus servicios en la Parroquia de San Nicolás de Bari, donde la Adoración Nocturna tiene establecido el Cuarto Turno.

En las Vigilias de sufragio dice el Reglamento, que pueden asistir los adoradores de otros Turnos y entrar y salir al templo, fuera de su hora de guardia.

La Comunión se dará en la Misa estando expuesto, a virtud de estos insignes Privilegios:

«Nuestro Santísimo Padre el Papa Pío X (d. f. m.), en virtud de Breve fecha 14 de septiembre de 1903, ampliado y aclarado por Decreto de Su Santidad en 25 de agosto de 1905 concedió **perpetuamente** a la Adoración Nocturna los siguientes Privilegios:

«1o.—El Capellán de la Vigilia, y en su defecto otro sacerdote rogado para suplirle, puede celebrar Misa al final de aquélla en el mismo altar donde esté expuesto el Santísimo Sacramento.

«2o.—Antes o dentro de dicha Misa pueden comulgar en el mismo altar donde se celebra, no obstante hallarse solemnemente expuesta Su Divina Majestad, los adoradores, los fieles a la vigilia asistentes o que se encuentren en el templo y la Comunidad religiosa a cuyo cargo el templo esté.

«3o.—Si faltare la Misa, puede darse la Comunión en la última media hora de la Vigilia con las condiciones expresadas, dedicando el tiempo conveniente a la acción de gracias.»

Según estos privilegios insignes (y que nunca sabremos agradecer bastante al Papa de la Eucaristía) podemos tener la dicha e inefable consuelo de no reservar al Señor hasta el momento mismo de irse a retirar la guardia; mientras que antes estábamos obligados los adoradores a ocultarle, siguiendo la rúbrica general de la Iglesia para la Misa y Comunión, Misas fin de año y Jueves Santo.

Vean, pues, cómo están equivocados los que acusan a la Adoración Nocturna de faltar a las Rúbricas. Tenemos privilegio a perpetuidad.

Nos es grato comunicar a los adoradores, que la Junta preparatoria de elecciones, se ha fijado para el 26 del actual mes de enero. Y la general de elecciones para el primer domingo de febrero.

G. B.

DATOS SOBRE EL PADRE MARTINOS DELEBTANI, EL MISIONERO MARONITA

Por su labor en pro de-Francia le fueron concedidas gran número de condecoraciones entre ellas la Legión de Honor

P. MARTINOS DELEBTANI

En nuestra edición de la mañana de ayer, dimos cuenta de la muerte y sepelio del Misionero Marinita, R. P. Martinos Delebtani

Hoy merced a la cortesía de un hermano del finado, podemos ofrecer algunos datos biográficos del que fué popular misionero maronita en Cuba desde el año de 1899.

Nació el Padre Martinos, el año 1861 en la República del Monte Líbano, donde cursó sus estudios eclesiásticos y recibió las sagradas Ordenes, desempeñando en todos elevados cargos el de Secretario del Patriarca del Rito Maronita del Monte Líbano en la Siria.

El año de 1899 vino a Cuba como Misionero Maronita, y aquí falleció a los 69 año, el pasado martes a las tres de la tarde.

Los 31 años de residencia en Cuba los dedicó al servicio de la Colonia Siria.

Durante la guerra mundial, trabajó incansablemente recaudando fondo a favor de la Cruz Roja Francesa.

Debido a su labor en pro de Francia le fueron concedidas las siguientes condecoraciones de la República Francesa:

Legión de Honor, Cruz Roja, Instrucción Pública, Legión Extranjera; Secretaría del Exterior por servicios a la colonia francesa en Cuba, Institución de Huérfanos de la Guerra.

Cartas laudatorias de Benedicto XV, Ramón Poincaré Presidente de Francia, Mariscales Foch y Joffre y los Arzobispos de la Habana Mons. Manuel Ruiz y de Attalia Pedro González Estrada. Aurelio Tores Obispo de Cienfuegos, Conde de Clerq, Ministro de Francia en Cuba, asimismo que un autógrafo del General Primo de Rivera.

Su sepelio como hemos dicho, fué una sentida manifestación de duelo, que presidieron Monseñor Lobato, Párroco de la feligresía de San Nicolás, donde el finado celebraba y el Ministro y Cónsul de Francia.

Reiteramos nuestro pésame a su señor hermano, a Monseñor Lobato y a la colonia siro-maronita por tan irreparable pérdida.

Al cielo elevamos nuestras preces por el eterno descanso del estimado Misionero Maronita Padre Delebtani, Caballero de la Legión de Honor de Francia.

NOVENA DE REPARACION AL SANTISIMO SACRAMENTO

En las Reparadoras, tendrá lugar un solemne novenario de Reparación a Jesús Sacramentado del 10 al 18 del actual.

Véase el programa en la Sección de Avisos Religiosos.

DIA 9 DE ENERO

Este mes está consagrado al Niño Jesús.

Jubileo Circular. — Su Divina Majestad está de manifiesto en la iglesia de Nuestra Señora de las Mercedes.

Santos Julián, Celso y Vital, mártires; Marcelino, Pedro y Adrián, confesores; Santas Basilisa, Marciana y Marcionila, vírgenes y mártires.

San Julián, mártir. Nació en Antioquía, de padres ilustres y ivrtuosos. Con su extraordinario talento hizo maravillosos progresos en las ciencias; pero sobre todo en la santidad de su vida.

A los dieciocho años se desposó llamada Basilisa, muy apreciable Julián con una joven cristiana, por todas sus circunstancias. En la persecución de los Emperadores Diocleciano y Maximiano, fué preso Julián y conducido a la presencia de Marciano, lugarteniente de los Emperadores; oyó por su boca promesas y amenazas; pero fortificada la fe nuestro Santo, todo fué inútil. Conociendo el tirano la ineficacia de su poder, le mandó degollar, alcanzando así la corona del martirio el día 9 de Enero del año 308.

Sucedió en esta ejecución grandes milagros y no pocas maravillas.

EN LA PARROQUIA DEL SANTO CRISTO

Mañana se celebrará vigilia del 2o. turno de los Tarsicios

El Segundo Turno de Tarsicios de la Sección Adoradora Nocturna de la Habana, celebrará solemne Vigilia en la Iglesia del Santo Cristo, el sábado 10 del actual, a las 5 y media de la tarde.

La Misa y Comunión de esta Vigilia, serán el Domingo 11 a las 7 y media de la mañana.

Esta Vigilia será aplicada por el feliz éxito de las obras de ampliación de esta Iglesia parroquial, las cuales darán comienzo el lunes 12 del actual.

Se ruega la asistencia a los adoradores Tarsicios y se suplica encarecidamente a los adoradores activos la asistencia para ejemplaridad de los pequeños adoradores.

EN LA IGLESIA DE REINA

Hoy a las 8 de la mañana, se celebrará solemne función en la Iglesia de Reina en honor a Jesús Crucificado y su Madre Dolorosa.

Se ruega la asistencia a los Congregantes y se invita a los fieles, a pedir al señor que nos otorgue un feliz año, pues será en vano, que el hombre se afane en sus trabajos, si El no los bendice, resultarán estériles.

EN LA IGLESIA DE MONSERRATE

El Arbol de Navidad será el sábado para los niños pobres

El sábado 10 a las 3 de la tarde se celebrará en la Parroquia de Monserrate el Arbol de Navidad en obsequio a tres niños de ambos sexos de las Escuelas Dominicales.

La Presidenta del Catecismo, señora Amparo Mendizabal de Kohly, suplica encarecidamente a las almas caritativas le envíen víveres, ropa, calzado, leche condensada y ropas de abrigo para las camas de esos pobres niños, en nombre de los cuales, da las gracias a los donantes.

UNA SOLA PRUEBA GRATIS
¡¡ ASMÁTICOS !!
LOFAOL
Sólo una muestra a cada persona mediante la presentación de este periódico, en la Droguería Sarrá, mañana.

M.E.C.D. 2016

BOLSA DE LA HABANA

Con tono mucho más firme y franca tendencia al avance en muchas emisiones, abrió hoy el mercado local de valores.

Sostenidas todas las emisiones de bonos de la República, exceptuando los bonos oro de Obras Públicas del 5½ por 100 1945, que han tenido varios puntos de avance.

Muy firmes las Utilities preferidas del 6 por 100 y preferentes del 5 por 100.

De avance las preferidas de la Cuban Telephone, habiendo compradores en el mercado al tipo de 89.

Las preferidas de la Empresa Naviera han tenido 4 puntos de alza, escaseando en estos momentos el papel de la misma en el mercado.

El mercado cerró muy firme y con mayor demanda en los valores que pagan sus dividendos con regularidad.

COTIZACION DEL CIERRE AYER

BONOS Y OBLIGACIONES

	Comp.	Vend
Cuba 1904 (Speyer)	97	104
Cuba 1905 (Deuda Int.)	70	80
Cuba 1909 (4½)	87	90
Cuba 1914 (Morgan)	97	105
Cuba 1917 (Puertos)	94	103
Cuba 1923 (5½)	99¼	104
Cuba 1945 (5½) O. P.	77½	87
Aymto. Habana 1a. hip.	90	103
Aymto. Habana 2a. hip.	90	103
Banco Territorial	—	—
Cervecera	88	100
Cervecera (Obilgaciones no hipotecadas)	56	66
Ciego de Avila	—	—
Curtidora	—	—
Gas	98	106
Havana Electric (Consolidados)	51½	58¾
Manufacturera	6	15
Matadero	70	—
Bonos Nueva F. Hielo	99	—
Papelera Serie A	90	100
Papelera Serie B	65	90
Teléfono	76	84
Unidos	16	40
La Metropolitana S. A.	87	100
Jarcia Matanzas	70	100
Iron Beer	—	—
Havana Electric (obligaciones no hipotecadas)	25½	32
Centro Asturiano de la Habana	80	92¾
Moderna Fábrica de Ladrillos	—	—

BONOS

	Comp.	Vend.
Empréstito Morgan 5½ por 100. 1927.		
Serie D 1931	95	—
Serie E 1932	92	—
Serie F 1933	—	—
Serie G 1934	—	—
Serie H 1935	—	—
Serie I 1936	—	—
Serie J 1937	—	—
Certificados 5½ por 100 Obras Públicas:		
Diciembre 31 1931	94	—
Junio 30 de 1932	90	—
Diciembre 31 de 1932	90	—
Junio 30 de 1933	—	—

ACCIONES

	Comp.	Vend.
Agrícola	—	—
Banco Territorial	—	—
Banco Territorial B	—	—
Préstamos sobre Joyería	—	—
Cervecera	100	200
Cuba Cane prefs.	—	—
Cuba Cane com.	—	—
H. Electric Utilities Co. prefs. 6 por 100	67	69
H. Electric Utilities Co. prefs. 5 por 100	51¾	54
H. Electric Railway Co. prefs	15	30
H. Electric Railway Co. comunes	1	2
Jarcia prefs	33	—
Jarcia prefs. exdividendo en occiones	31½	—
Jarcia comunes	4	8
Licorera comunes	23¼	—
Lonja prefs	70	—
Lonja comunes	70	—
Manufacturera prefs	1½	5
Manufacturera com	—	—
Naviera prefs	44	—
Naviera prefs. ex certificados	37	—
Naviera comunes	6	12
Nueva F. Hielo	224	—
Nueva F. Hielo: beneficiarias	60	90
Perfumería: prefs	20	—
Perfumería com	2	—
Pesca prefs	100	—
Pesca comunes	20	—
Teléfono prefs	86	96
Teléfono com.	120	—
Unidos	5½	8
F. Consolidados de Cuba; prefs	30	—
Union Oil	5½	7
Metropolitan Auto	100	—
Fibras y Jarcia	30	—
Matadero	—	—
Seguros La Mercantil	—	—
Kokofat prefs	—	—
Kokofat comunes	—	—
Cuba R. R.	—	—
Curtidora	—	—

CONTRA EL DOBLE COBRO DE DERECHOS A LOS PRODUCTOS IMPORTADOS DOS VECES

Solicita el Secretario de los Industriales que los productos que se importan y se exportan para ser reimportados, paguen una vez

El Secretario de la Asociación de Industriales, doctor Alfredo O. Ceberio ha dirigido al Presidente de la Comisión Técnica Arancelaria, una nota en la que presenta a la consideración de dicha Comisión, el caso de una fábrica de tejidos de Guanabacoa, la cual, para la confección de sus productos, importa hilo de algodón, que viene enrollado en plegadores de hierro.

Dichos plegadores pagan, a su entrada en Cuba, como es natural, sus correspondientes derechos de Aduana. Pero, según dice el doctor Ceberio en la referida nota, una vez usado el hilo que contiene cada plegador, se hace necesario exportar dichos recipientes al país de origen, para que vuelvan a ser rellenados; pero es el caso que cuando dichos plegadores vuelven a importarse, por segunda vez, están obligados a tributar los derechos de Aduana como si de una importación se tratara, lo cual constituye una tan fuerte importación para la industria de referencia, que no permite soportarla de ninguna manera.

Concluye la referida nota el secretario de los Industriales, solicitando que se dicten las medidas pertinentes para evitar el segundo cobro de derechos arancelarios sobre los referidos plegadores, cuando son reimportados, mediante la debida comprobación, protegiendo por igual los intereses del Fisco y los de la industria de referencia.

SE HA LLEGADO A UN ACUERDO CON LOS PRODUCTORES DE LOS PAISES EUROPEOS

No se conocen aún los detalles de dicho acuerdo, ni si la cuota aceptada por Alemania significa sacrificio para otros países

NEW YORK, N. Y. Enero 8.—Mendoza y Cia.— Cablegrafían de Londres diciendo que, según los últimos informes de Berlín, hay la probabilidad de que se llegue hoy a un acuerdo a base de una cuota total de exportación para Alemania de 1.500.000 toneladas en cinco años a embarcar según les convenga.

Esto representa una rebaja de 70.000 toneladas anuales, o sea 350 mil en los cinco años, respecto a la cuota que exigían los alemanes últimamente. El mercado de Londres está de cinco a seis puntos más alto.

EL ACUERDO PARECE CONCLUIDO

Después de estas noticias de la Casa Mendoza, se recibieron en la Habana informaciones directas de Berlín, que dicen que se llegó ya a un acuerdo entre Mr. Chadbourne y los productores alemanes. Según estas informaciones la cuota total de exportación alemana durante cinco años será de 1.600.000 toneladas. No se conocen aún los detalles completos del acuerdo ni si esta cuota aceptada por Alemania se ha obtenido a expensa de otros países europeos con los cuales estuvo tratando Mr. Chadbourne en estos días.

COTIZACION DE LA PESETA

La peseta se cotizó ayer, al cierre del mercado, a razón de

9 PESETAS
32.83
POR DOLLAR

Mercado de Algodón

Precios del cierre ayer en la Bolsa de Nueva York:

Enero	10.30
Marzo	10.21
Mayo	10.47
Mayo	10.70
Julio	10.78
Diciembre	10.96

CONVOCATORIA

A los accionistas de la

AGENCIA COOPERATIVA DE EXPORTACION DE AZUCAR, S. A.

De orden del señor Presidente de esta Agencia y cumpliendo el acuerdo adoptado por el Comité Ejecutivo de la misma en su sesión del día de hoy, debidamente autorizado por la Junta Directiva, se cita a los señores accionistas para la sesión EXTRAORDINARIA que habrá de celebrar la Junta General el jueves, 29 de Enero del corriente año, a las once de la mañana, en el local de la Sociedad Cubana de Ingenieros, situado en la Avenida de Bélgica núms. 2 y 4, en esta Ciudad.

Esta Junta tendrá la siguiente

ORDEN DEL DIA:

1.—Tratar acerca de la disolución y liquidación de la Compañía, de conformidad con la autorización concedida al efecto por la Ley de 15 de Noviembre de 1930, en su artículo XXVI.

2.—Nombramiento, en su caso, de la Comisión liquidadora a que se refiere el artículo 61 de los Estatutos de la Compañía.

Se ruega la asistencia a esta reunión de todos los señores accionistas, ya que, para adoptar acuerdos sobre estos extremos, es necesario un quorum que no baje de las dos terceras partes de los accionistas y de las acciones en circulación, según lo dispone el segundo párrafo del artículo 35 de los Estatutos.

Habana, Enero 6 de 1931.

Vto. Bno
VIRIATO GUTIERREZ, Presidente.

MIGUEL A. DE AGUIAR, Secretario.

Mercado del Azúcar

Estímulo en el mercado de crudos. Los futuros cerraron con alza de 3 a 5 puntos

NUEVA YORK, enero 8. (AP) Las noticias extraoficiales de Berlín uniforman que la delegación alemana y Mr. Chadbourne han llegado a un acuerdo sobre la cuota de exportación de Alemania hasta el año 1935 y sirvieron para estimular el mercado de crudos. Las refinerías, que necesitan azúcar para entrega inmediata, continúan mostrando interés e hicieron compras liberales. Esta mañana se supo que ayer se efectuaron transacciones sobre azúcares, entre ellas 40,000 sacos de Puerto Rico adquiridos por la National para pronto embarque a 3,38 centavos. También se atribuye a las refinerías la compra de 23,000 toneladas de Cuba en Almacén en Norfolk a precios de 3,36 a 3,37 centavos. Además la National compró 1,500 toneladas de Filipinas para entrega en enero 16 a 3.37. Los negocios efectuados hoy a 3,40 comprenden varios lotes de Puerto Rico con un total de 36,000 acos y 5,000 toneladas de Filipinas, todos para entrega en enero, adquiridos por la National. A la American se le atribuye la compra de un cargamento de Puerto Rico con unas 4,150 toneladas, entrega a fines de este mes, a 3.40. Un operador compró 25,000 toneladas para entrega en febrero-marzo y junio-julio, de 3,43 a 3.53 centavos. Los azúcares estuvieron firmes todo el día a 3.50.

Las noticias de Berlín tambien estimularon las operaciones en el mercado de futuros. Los precios de apertura acusaron avances de 1 a 5 puntos y poco después subieron algo más. La demanda fué activa a los últimos precios que representan 1-4 de centavo de alza en relación a los niveles mínimos que alcanzó el azúcar y también estuvieron activas las reventas. Cerró la sesión con precios 3 a 5 puntos más altos y ventas de 36,500 toneladas.

Mes	abre	alto	bajo.	Crre.
Enero				129
Febrero				
Marzo	132	137	132	135
Abril				
Mayo	142	144	140	142
Junio				
Julio	150	152	147	149
Agosto				
Septiembre	157	159	156	157
Octubre				161
Noviembre				162
Diciembre	165	166	163	165
Enero	166	168	165	167

El mercado estuvo encalmado por haber comenzado a regir hoy los nuevos precios a base de 4,70 centavos. Estuvo firme la sesión.

De la Cámara de Comercio Cubana

La delegación de ese organismo en Cabaiguán ha nombrado su directiva

La Delegación de ese organismo en Cabaiguán ha nombrado su Directiva.

Presidente: Manuel Secades González. Vice: Nazario Isla e Isla; Tesorero: José M. Cabal; Vice: Severino González; Vocales: Rogelio Oria; José Collía; Francisco Rubiera; Gabriel R. Santos; Antonio Suárez; Vicente Franco; José Chamán; Manuel Cepeda; Severiano Fernández; José Cabrera Delgado; Francisco Díaz López; Enrique Bonet; Antonio Vázquez; José López; Juan Casillas.

Suplentes: Julio Fernández; Angel Llansa; Francisco Díaz Martín; David Mizraki; José Martínez Blanco; José Prieto Morales; Víctor Longo Molina; Eduardo Gutiérrez Alvarez. Secretario: Enrique Cápiro.

Enero 8 de 1931.

Mercado del Café

Río cerró 8 a 13 puntos más alto y Santos 9 a 19 más alto

NIEVA YORK, enero 8. (AP) El mercado de futuros en café estuvo hoy más alto en simpatía con el avance del cambio brasileño. Río abrió 9 a 15 puntos más alto y cerró 8 a 13 más altos con ventas de 9,000 sacos. Santos abrió con alza de 11 a 18 puntos y cerró con ganancias de 9 a 19 y ventas de 33,000 sacos.

Cotizaciones del cierre:

Río: enero 6.10; marzo, 5.76; mayo, 5.69; julio, 5.57; septiembre, 5.47 y diciembre, 5.38.

Santos: enero, 9.0; marzo, 8.36; mayo, 8.58; julio, 8.45; septiembre 8.35 y diciembre, 8.26.

Río del 7 abrió de 6.1-2 a 6.3-4 y Santos del 4 de 9 1-2 a 9 3-4 costo y flete.

Mercado de Cambios

De alza la peseta española.

Firme el cambio sobre New York.

De baja el cambio sobre Hong Kong, debido a la nueva baja del metal plata que se cotiza actualmente a 29 centavos la onza «troy».

Se operó en cables sobre New York a 5/64 P.

TIPOS DEL CIERRE HOY

New York cable	3/32 P.
New York vista	1/16 P.
Londres cable	4.85 7/8
Londres vista	4.85 5/8
Madrid cable	10.78
Madrid cheque	10.72
París cable	3.93 3/8
París cheque	3.93
Franco suizo cable	19.44
Franco suizo cheque	19.43
Belga cable	14.00
Belga cheque	13.99
Italia vista	5.25
Italia cheque	5.24
Alemania cable	23.84
Alemania cheque	23.83
Hong Kong cable	24.5/16
Hong Kong cheque	24 1/4
Amsterdam cable	40.30
Amsterdam cheque	40.29
Canadá cable	1/4 P.
Canadá cheque	7/32 P.

Mercado de Granos

Precios del cierre ayer en la Bolsa de Chicago:

TRIGO	
Marzo	80 3/4
Septiembre	81 7/8
Diciembre	66
MAIZ	
Marzo	71
Septiembre	71 1/4
Diciembre	72 3/4
AVENA	
Marzo	33
Septiembre	34 3/8
Diciembre	33 1/2

BOLSA DE NEW YORK

	Cierre
AVIACION	
Aviation Corp Del	5 3/8
Bendix	19 3/8
Curtiss wright	3 7/8
Natl. Air Transport	—
North Amer	6 1/8
United Aircraft	27
United Aircraft Prfd	51
QUIMICOS	
Allied Chem	173 1/2
Air Reduction	102
Columbian Carbon	82 1/2
Commercial Solvents	16
Du Pont	90
Drug Ing	80 1/2
Freeport Texas	31 7/8
Lambert	83 5/8
Texas Gulf	49
Union Carbide	60
U S Ind Alcohol	65 1/2
United Carbon	25 3/8
PRODUCTOS ALIMENTICIOS	
Amer. Sugar Rfg	50
Borden	69 1/2
Canada Dry	33 3/8
Central Aguirre	24 1/4
Corn Products	80
Coca Cola	131 1/2
General Foods	50
Great western	11
Gold Dust	34 3/8
Hershey Dust	88
Loose wiles	58
Natl. Dairy	40 7/8
Natl. Biscuit	61 3/4
Natl. Distillers	30 1/4
Standard Brands	17 7/8
Standard Brands	17 7/8
South P. Rico	16 7/8
United Fruit	58 1/2
MISCELANEAS	
Allis Chalmers	33
Amer. Can	114 1/4
Amer. Bank Note	59 1/4
Case	91 1/2
Continental Can	50 3/4
Eastman Kodak	136 7/8
Gen. Electric	46 1/4
Gillette Safety	25 3/8
Inter Cement	53
Inter. Combustion	21 1/2
Inter. Harvester	61 7/8
Natl. Cash	31 3/8
Otis Elevator	57 3/4
Remington	16 5/8
Savage Arms	14
Simmons	[illegible]
U S Realty y Imp	31 1/2
warren Bros	31
westinghouse Elec.	85 3/4
INVERSIONES	
Adams Express	18 5/8
Alleghany Corp	9
Amer Intl.	20 3/8
Chesapeake Corp	42 3/4
Con Inv. Tr. com	27
Cont. Credit	19 3/4
Kroger Toll	22 1/2
Lehman Corp	58
Petroleum Corp	8 1/2
Stone y webster	46 1/4
Transamerican Corp	14
United Corp	19 1/2
MINERAS	
Am. Smelting y Ref.	45
Anaconda	32 3/8
Calumet y Ariz	24 1/8
Granby Cons.	16 1/2
Granby Cons.	16 1/2
Intl. Nickel	16 1/4
Kennecott	25
Nevada	11 1/4
Magma Copper	22 1/4
AUTOMOVILES	
Auburn Auto	110 1/2
Chrysler	17
General Motors	36 7/8
Graham Paige	4 1/2
Hudson	23 7/8
Hupp	8 3/4
Mack Truck	38 3/4
Nash	30
Packard	9 5/8
Yellow Truck	10 3/8
white	25
Studebaker	23
ACCESORIOS	
Briggs Mfg	18 3/4
Elec Auto Lite	53 3/4
Goodrich	16 1/4
Goodyear	44 7/8
Stewart warner	18 3/8
Timken	47
U S Rubber	12 7/8

CINES	
Fox Films	27 3/8
Loews Inc	48 5/8
Pathe Exchange	1 3/8
Paramount Publix	42 1/4
Radio Keith	17 5/8
warner Bros	16 1/2
PETROLEOS	
Amer. Repd.	—
Atlantic Ref.	21 7/8
Continental Oil	11
Gen. Asphalt	26 1/2
Houston Oil	41
Indian Refining	4 1/4
Phillips Petroleum	16 1/4
Pure Oil	11
Simclair	12
S O of Calif	48 1/2
S O of Calif	49
S O of N Y	24 5/8
S O of N J	50 3/8
Texas Corp	35 5/8
SERVICIOS PUBLICOS	
Am. Por Power	34 3/8
Am. Power y Light	49 1/2
Am. Tel y Tel.	136 3/8
Am water works	60 3/4
Columbia Gas y Elec	30 7/8
Consolidated Gas	86 3/4
Elec. Power y Light	45
Int. Tel y Tel.	24 1/2
Natl. Power y Light	35
North American	67 3/4
Pub Ser N J	77 1/2
United Gas Imp	29 1/4
western Union	143
RADIO	
Columbia Graph	8 3/8
Grigsby Grunow	3 1/8
Radio	14 1/8
FERROCARRILES	
Atch Top y S. Fe	189 3/8
Baltimore y Ohio	78 3/8
Canadian Pacific	41 7/8
Chicago y N w	38 1/2
Ch. Rock I and P	53 7/8
Cons. Rds. of Cuba Ptd.	38 1/2
Delaware y Hudson	148 1/4
Del. Lack y western	42
Erie	32 1/2
Mo Kan y Texas	21 1/4
N Y Central	119 1/2
N Y N H y H	87
Pennsylvania	40 5/8
Reading	43 1/2
St. L. y San Fco.	48
Southern Pacific	101 7/8
Southern Railway	56 1/4
Union Pacific	188
western Maryland	16 3/8
EQUIPOS FR.	
Amer. Car y Foundry	53
Amer. Locomotive	26 3/4
Amer. Steel Foundries	28
Baldwin Locomotive	22 3/8
Gen. Amer. Tank Car	60
Gen. Rly Signal	73 1/2
Pullman	57 3/4
westinghouse Airbrake	34
HIERRO Y ACERO	
Bethlehem	53 1/2
Col. Fuel y Iron	25 7/8
Crucible	—
Ludlum	13 3/4
Rep. Steel Corp	15 1/4
U S Steel	144 1/4
Vanadium	54 3/8
ALMACENES	
Montgomery ward	18 3/4
Sears Roebuck	80
woolworth	59
TABACO	
Amer Tob B	111 1/2
Congress Cigar	—
Cons. Cigar	27 1/2
General Cigar W	37 1/4
General Cigar	37 1/8
Lorillard	12 7/8
Reynolds Tob B	42
Amer. Cyanamid	9
Amer. Investors B	5 1/4
Am. Superpower Corp	11 5/8
Arkansas Natural Gas	6 1/4
Cities Service Co.	18 3/4
Electric Bond y Share	45 1/4
Ford Motor of England	16
Gen. Elect of England	—
Imperial Oil of Canada	17 7/8
Noranda Mines Ltd.	15 3/4
Niagara Hudson Power	19 3/4
Std. Oil of Indiana	38 1/8
Trans. Air Transport	24 1/2
Trans Air Transport	4 1/2
United Light y Pw. A	24 1/2

SE PIDE QUE LA SECRIA. DE HACIENDA ACATE LOS FALLOS DEL TRIB. SUPREMO

Los Industriales de Cuba y otras instituciones acudirán a ese fin al Presidente de la República

Entre los industriales y comerciantes existe hondo malestar, debido a la actuación de la Secretaría de Hacienda en todos los problemas que confrontan las clases económicas cubanas.

La Administración, según informan muchos interesados, se niega, como norma fija, a dar la razón al contribuyente, ya se trate de problemas arancelarios o tributarios o de cualquier otra índole.

Los industriales y comerciantes se quejan de que esta política los obliga a someter todos los casos a la jurisdicción de nuestros Tribunales, los cuales, después de apurar todos los procedimientos, dictan sentencias que la Administración debería acatar.

En muchos casos, se encuentra nuestro comercio con fallos favorables a sus reclamaciones, de la Junta de Protestas y de varias y sucesivas sentencias del Tribunal Supremo sobre el mismo asunto, condenando a la Administración, la cual no acata estos fallos.

Hay casos de sentencias sucesivas que llegan hasta siete, y que desde el tercero constituyen jurisprudencia, que la Secretaría de Hacienda tampoco reconoce.

Por estas razones, los industriales de Cuba, así como otras instituciones, que ya han agotado todos los recursos administrativos y legales, y que no han cesado un día y otro en vano de suplicar a los funcionarios de la Administración para que se les reconozca su razón, se proponen llevar estos asuntos a la consideración del Primer Magistrado de la República, a fin de que desaparezcan las trabas administrativas que dificultan el normal funcionamiento de las industrias y el comercio y que contribuyen, en no pequeña proporción, al estancamiento de nuestras actividades mercantiles, ya afectadas considerablemente por la difícil situación económica y política de este período

EN MIAMI SE INTERESAN POR LA COMPRA DE PEPINOS

La Secretaría de Agricultura, por la Sección de Fomento y Expansión Comercial ha recibido de Miami, Florido, el siguiente cable:

«INTERESADO EN LA COMPRA DE PEPINOS PARTICIPELO A LOS EMBARCADORES PARA QUE TELEGRAFIEN COTIZACIONES Y TAMAÑO BULTOS.—LOUIS TOUBY.—HOTEL RITZ».

Lo que publicamos para conocimiento de los Agricultores y exportadores a quienes pudiera interesar

Clearing House

Las compensaciones efectuadas ayer entre los Bancos asociados al Habana Clearing House ascendieron a la cantidad de $1.618.988.92.

Bolsa de New York

New York, Enero 8 (A.P.)
ACCIONES: 1,206,093
BONOS: $15,034,000

Compañía de Seguros

CUBA

La decana de las Compañías de Seguros de Accidentes del Trabajo establecidas en el país

Oficinas y Dispensario Médico

Obispo 75, edificio propio

Teléfonos: Centro Privado: M-6901 M-6902

APARTADO 2526 — HABANA

Mercado de Bonos

Tuvieron mejoría en el mercado las emisiones de bonos de todas clases

NUEVA YORK, enero 8 (AP) El mercado de bonos estuvo muy activo y mejoraron las emisiones de todas clases. Hubo alguna variacion en la demanda, lo que produjo firmeza en las obligaciones industrialcs y escasez de demanda en las ferroviarias. El grupo de ferrocarriles no acusó marcada flojedad y las bajas se limitaron a fracciones.

El aumento de la demanda causó avances de un punto o más en muchas industriales, y fué grande la demanda para los bonos del Gobierno de los Estados Unidos y obligaciones extranjeras.

Los bonos azucareros, estimulados por las buenas noticias de Berlín mejoraron, notándose ganancias hasta de 8 puntos en el grupo. American Beet Sugar del 6 y Camagüey del 7 ganaron 4 puntos: Cuba Cane Products del 6 cerca de 2, Warren Sugar del 7 unos 8 puntos y Sugar Oriente del 7 casi seis.

Los bonos de las compañías de aceros y petróleos ganaron terreno.

Las transacciones en bonos del gobierno aumentaron.

Los del Gobierno alemán del 5 1-2 avanzaron 1 1-2 puntos. Esto influyó en la demanda para las demás emisiones del grupo alemán que ganaron 1 a 3 puntos.

Las obligaciones hispano-americanas e italianas también estuvieron fuertes.

NUEVA YORK Enero 8. AP.

BONOS NORTEAMERICANOS

	Alto	Bajo	Cierre
Libertad:			
3½ s	101.31	101.28	101.28
1o 4¼ s	103.2	103	103
4o 4¼ s	103.27	103.24	103.26
Tesoro:			
U S 4 s	109	108.29	108.30
U S 4¼ s	113	112.27	113
U S 3¾ s	106.30	106.29	106.29
U S 3¾ 1940-43	102.22	102.19	102.19
U S 3¾ 1943-47	103	102.29	102.29
Int Tel and Tel.	24 1/2	24 1/4	24 3/8

BONOS CUBANOS

	Alto	Bajo	Cierre
Cuba 5½ s 1952	99 1/4	—	—
Cuba Ex 5 s de 1944	97 1/2	97 1/2	97 1/2
Cuba Ex 5 s de 1949	97	—	—
Cuba Ex 4½ s 1949	—	—	87
C. R. 5 s 1952	58	57	58
H. E. 5 s 1952	45	—	—

BONOS INTERNACIONALES

	Alto	Bajo	Cierre
Burdeos 6 s de 1934	104	104	104
Lyons 6 s de 1934	104	104	104
Marsella 6 s de 1934	104 1/4	104	104 1/4
Alemania 7 s de 1949	102 1/2	101 3/4	102 1/4
Francia 7 s de 1949	120 1/8	120 1/8	120 1/8
Argentina 6 s de 1957	91 3/8	91	91 1/4
Chile 7 s 1942	90 1/2	90 1/2	90 1/2
Ceco Eslovaquia 1951	109 7/8	109 7/8	109 7/8
Italia 7 s 1951	95 1/2	95	95 1/2
Brasil 6½ s 1927 1957	65 1/8	64	65

BONOS AZUCAREROS

	Alto	Bajo	Cierre
American Sugar. Ventas 600	50	50	50
Cuban A. Sugar Ventas 3400	5 1/4	4 1/4	4 3/4
Cuban C. Prod. Ventas 3100	2 5/8	1 3/4	2 1/2
Punta A. Sugar Ventas 1000	1 3/8	3/4	1 3/8

Mercado de Acciones

Adquirieron ímpetu a última hora las acciones de los aceros y empresas públicas

NUEVA YORK, enero 8 (AP) El mercado de acciones avanzó hoy indolentemente, gracias al ímpetu que adquirieron a última hora las acciones de acero y empresas de servicio público.

Las ventas fueron las menores desde el 24 de diciembre, consistiendo en 1,706,093 acciones.

Pequeñas bajas se recuperaron al mediodía cuando se anunciaron los resultados de la conferencia azucarera de Berlín. Los valores de azúcar subieron rápidamente 1 a 7 puntos, la mayoría en las preferidas, pero el resto del mercado hizo poco más que cuperar por la tarde lo que había perdido por la mañana.

La compra de aceros hizo subir más de tres puntos las acciones de la United States Steel, Bethlehem, Vanadium y Ludlum.

American Sugar subió 5, Cuban American preferidas y South Porto Rican preferidas 7, American Beet Sugar preferidas y Great Western preferidas más de 4.

Promedios del azúcar

Precio promedio oficial en almacén alcanzado por la libra de azúcar de acuerdo con lo dispuesto en el reglamento puesto en vigor por el decreto presidencial número 963 de Julio 17 de 1930:

	Cts, libra
Promedios de la segunda quincena Diciembre de 1930	
Habana	1.011491
Matanzas	1.002260
Cárdenas	1.011491
Sagua	1.011491
Manzanillo	0.980777
Cienfuegos	1.019953
Promedios del mes de Diciembre de 1930	
Habana	1.082521
Matanzas	1.072906
Cárdenas	1.082521
Sagua	1.082521
Manzanillo	1.051780
Cienfuegos	1.090983

COTIZACION DEL FRANCO

El franco se cotizó ayer, al cierre del mercado a razón de

25 FRANCOS
44
POR DOLLAR

Colegio de Corredores

COTIZACION OFICIAL DE AYER

	Tipos
Estados Unidos cable	1/16 P.
Estados Unidos vista	1/32 P.
Londres cable	4.86
Londres vista	4.85 5/8
París cable	3.93
París vista	3.92 3/4
Bruselas vista	13.97
España cable	10.66
España vista	10.65
Italia vista	5.24
Zurich vista	19.39
Hong Kong vista	24.80
Amsterdam vista	40.26

MERCADO DE TABACO

Un mil trescientos cuarenta y ocho tercios de sextas y octavas, de la última cosecha de Remedios, es el total comprado por Mark A. Pollack a Iglesias y García, quienes ayer tarde acabaron de entregar dicho tabaco.

El mencionado exportador compró también a Puente y Compañía, ciento ochenta y siete tercios de las dos clases dichas. Ciento seis eran de octavas y ochenta y uno de sextas.

Compró además Pollack a Muñiz y Hermanos, cincuenta tercios de terceras de igual procedencia y también de la última cosecha.

Famón Argüelles vendió y entregó a Leslie Pantín e Hijo, noventa y tres tercios de puntillas de Vuelta Abajo.

Ciento setenta tercios de tripas varias de la misma procedencia e igual tiempo, entregaron a última hora Sierra y Diez a Walter Sutter y Compañía. Este tabaco estaba depositado en calidad de comisión en los almacenes de los mencionados señores de Sierra.

Sutter registró en los patios de su casa, doscientos cincuenta y seis tercios que compró a Francisco Roig, de Consolación del Sur, quien mandó ese tabaco al mencionado exportador para vendérselo aquí.

El total dicho es de tripas, de volados para arriba, pues el señor Roig había vendido en aquella localidad los tercios de puntillas, broncos y colas.

En algunos de los lotes que Sutter ha comprado para Sam Paley, han entrado los tercios de broncos.

Mayores cantidades que las apuntadas, ha de registrar Sutter en los próximos días, pues tiene comprometidos importantes lotes en esta capital y en Puerta de Golpe.

También registrará otras cantidades de tripas de Vuelta Abajo la firma de Pantín, en almacenes de esta plaza.

Y Mark A. Pollack moverá más sextas y octavas, y posiblemente compre también más terceras de Remedios.

LA RAMA QUE ENTRO

Tres casillas solamente entraron ayer por los patios de los ferrocarriles. Durante la mañana entró una, procedente de Mendoza, con treinta y tres tercios para Camejo y La Paz. Y después de las dos entraron dos procedentes de Camajuaní a la consignación de Francisco Prieto. Estas dos casillas traían ciento cuarenta y seis tercios.

Cuatro camiones llegaron, también ayer, con parte del tabaco que ha vendido Polier, de Puerta de Golpe, a Walter Sutter y Compañía, quienes registrarán aquí más de mil tercios que han entrado en esta importante operación.

DE LA NUEVA COSECHA

Las noticias que recibimos ayer de varias zonas productoras, ratifican las informaciones que hemos dado en los últimos días. Las condiciones de la atmósfera siguen favorables a todas las plantaciones, y hasta aquellas que recibieron algún daño con los vientos y lluvia del cinco y seis del actual, reciben ahora el beneficio de la temporada fría y secante que experimentamos.

Los cosecheros que habían empezado a cortar, siguen esta labor y en muy buenas condiciones. Igual en Vuelta Abajo que en Vuelta Arriba.

También siguen los cortes en las zonas de Partido, y otros cosecheros los comenzarán el lunes.

MERCADO DE NEW YORK

NUEVA YORK, enero 8 (AP) Los negocios están encalmados en el mercado tabacalero, pero con el anuncio de que varias fábricas van a reanudar las operaciones se espera que mejore la demanda pronto.

Las noticias de Connecticut acusan cierta agitación en pro de la reducción del área de siembras para el próximo año y se recomienda a los agricultores que consagren todos sus esfuerzos a obtener mejor rendimiento de pequeñas áreas a fin de ajustar la producción a la baja del consumo y a la reducción de los precios.

El departamento de Comercio anuncia que las exportaciones de toda clase de tabaco durante los siete primeros meses de 1930 fueron un 3,6 por ciento mayores que en igual período de 1929.

El valor medio de la exportación de hoja en el mismo período se hace subir a 17.3 centavos la libra contra 21,7 el año anterior.

Mercado Ganadero

Ayer entraron, procedentes de Oriente, once carros consignados a la Compañía Ganadera de la Habana; cuyo personal metió el ganado en los corrales del Matadero Industrial.

En estos mismos corrales fueron metidos los novillos que recibió la mencionada Compañía desde Camagüey, en tres carros.

Lykes and Brothers recibieron doce carros con reses, procedentes de Bayamo, metiéndolas en los corrales del Matadero de Luyanó.

LOS PRECIOS EN PIE

De vacuno

Precios pagados por compradores en los mercados de origen:

En Oriente, a tres centavos con el 5 por 100 de descuento.

En Camagüey, a tres centavos con el 5 por 100 de descuento en la finca, y sin descuento en la ciudad.

En Las Villas, de tres a tres y cuarto centavos con el 10 por 100 de descuento.

En Pinar del Río, a tres centavos; pero pesado y entregado en

TRIANON

Anuncia una

GRAN REBAJA

en todos sus lindos modelos de Señoras y Niños.

Vea éste, muy elegante, en gamuza negra con una ligera combinación de charol.
Rebajado a

$3.50

Hnos. Alvarez
otuno y San Nicolás — Teléfono A- 7004

JARDIN "EL CLAVEL"

El Mejor Regalo

Las flores naturales es lo que mejor interpreta todos los sentimientos de la vida.

Haga sus obsequios siempre con flores.

CALLAS, ORQUIDEAS, HORTENSIAS, EASTER LILIES, DALIAS, GLADIOLOS, SWEET PEAS, ALELIES, etc. SON LAS FLORES DE LA ACTUAL ESTACION.

DECORADOS DE IGLESIAS Y DE CASAS, BOUQUETS PARA NOVIAS, OFRENDAS FUNEBRES en todas formas las confeccionamos con las mejores flores y el arte más exquisito.

Nuestros precios están al alcance de todos.

CONFIENOS SU ORDEN.

ARMAND y HNO.
MARIANAO
TELS. F.o.7029-F.o.7238-F.o.7937-F. 3587

THE TRUST COMPANY OF CUBA

JUNTA GENERAL DE ACCIONISTAS

De acuerdo con lo previsto en el artículo vigésimo octavo de los Estatutos y de orden de la Junta Directiva, se cita a los señores accionistas de esta Compañía para la Junta General ordinaria que habrá de celebrarse el día 30 del corriente, a las 10 de la mañana, en las Oficinas de la misma, Pí y Margall núm. 53.

Habana, Enero 3 de 1931.

E. F. AGUIRRE,
Secretario.

EL FANTASMA DE LAS ALAS DE ORO

Por VICENTE BLASCO IBAÑEZ

Esta novela, que se cuenta entre las que a su muerte dejó lista para publicar el insigne novelista, ofrece al público una trama interesantísima que se desenvuelve en una familia de la alta sociedad, con un asunto amoroso a la par que dramático que cautiva la emoción del lector. El autor de «La Barraca» y de «Los Cuatro Jinetes», puso su inteligencia y su alma en este nuevo libro, grande y bello como todos los suyos.
Precio del ejemplar, a la rústica. . . . . $ 1.00

SACCO Y VANZETTI
UN GRAVE ERROR JUDICIAL

Por el Dr. JOSE AGUSTIN MARTINEZ

Estudios de Derecho Penal, en torno del célebre proceso de Sacco y Vancetti, examinando cuidadosamente las causas que determinaron el proceso, la forma legal en que fué llevado a cabo, los alegatos, las defensas, el fallo y los distintos recursos y peticiones que fueron presentados, tendientes a demostrar lo injusto de la condena, y todo detalle que pueda interesar al estudiante y al jurista.
Forma la obra un tomo en 4o., magníficamente impreso y encuadernado en pasta española. Precio del ejemplar. $ 3.00

CIRCULARES Y DISPOSICIONES COMPLEMENTARIAS PARA LA APLICACION DEL ARANCEL DE ADUANAS

Este tomo, que viene a ser un APENDICE AL ARANCEL DE ADUANAS, comentado por FRANCISCO CUENCA, contiene todas las Circulares, Decretos y Disposiciones relativas a la materia, que se han dictado desde la publicación del Arancel hasta el 10 de Septiembre de 1930.
Para mayor comodidad en la consulta, este tomo lleva un índice por materias, con el cual es posible hallar un dato sobre determinada mercancía en un solo instante.
Precio del ejemplar en 4o., a la rústica. . . . . $ 0.50

VERSOS DE AMOR

De JOSE MARTI

A la ya numerosa colección de publicaciones del Apóstol, hay que añadir este nuevo tomo de VERSOS DE AMOR, publicado por Gonzalo de Quesada y Miranda, todos los cuales son completamente inéditos.
Forma la obra un tomo en 8o., con cerca de 100 páginas, rústica.
Precio del ejemplar. . . . . $ 1.00

CURSO INTEGRAL DE LEGISLACION HIPOTECARIA

Por el Dr. ISMAEL SEGURA Y MENOCAL

Unica obra que se adapta por completo al Programa de Oposiciones a Registradores de la Propiedad, cuyas oposiciones han sido convocadas por Decreto de 26 de Diciembre próximo pasado. Esta obra, contiene la Ley Hipotecaria y su Reglamento, más las disposiciones complementarias y los formularios que son necesarios a los Registradores, así como las demás leyes y disposiciones que les afectan. Es lo más completo y sintético que hay sobre la materia y muy a propósito para prepararse a las Oposiciones ya convocadas.
Precio del ejemplar con 808 páginas, rústica. . . . . $ 6.00
Encuadernado en holandesa. . . . . „ 7.00
Encuadernado en pasta española. . . . . „ 7.50

EN PRO DEL SUFRAGIO FEMENINO

Por FRANCISCO J. PONTE DOMINGUEZ

Hermosa defensa del sufragio femenino, con estudio de sus conveniencias y ventajas para el desenvolvimiento político de los pueblos, además del derecho natural de la mujer a colaborar con el hombre en el manejo de la cosa pública que afecta a ambos por igual.
Precio del ejemplar a la rústica. . . . . $ 0.50

LA MODERNA POESIA

Obispo 135. Apartado 605. Tel. A-1171. Habana.

CERVANTES

Galiano 62. Apartado 1115. Tel. A-4958. Habana.

Las Enfermedades Contagiosas en el Interior de Cuba

Riña entre un médico y alumnos en el Hospital Reina Mercedes

El doctor Fernando J. del Pino, Director de Beneficencia, elevó ayer al Secretario de Sanidad el informe rendido por el doctor Emilio Valdés Valenzuela, Jefe de Despacho, sobre el incidente ocurrido hace dos días en el Internado del Hospital Nuestra Señora de las Mercedes, entre el doctor Carbonell, médico del «Calixto García» y varios alumnos de medicina.

Según ha podido comprobar el doctor Valdés Valenzuela el doctor Carbonell concurrió al Hospital Mercedes donde tuvo un incidente con los estudiantes, originándose una riña tumultuaria donde por ambas partes se abofetearon, ignorándose el motivo de la riña.

El Secretario de Sanidad designará, posiblemente hoy, un Juez investigador.

MOVIMIENTO DE PERSONAL

El señor Secretario de Sanidad decretó ayer la cesantía de las enfermeras señora Pilar Carrera, y señorita Celia Elizondo Zamalea, ambas pertenecientes al Hospital Civil de Guantánamo.

Así mismo fueron nombradas las enfermeras las señoritas Antolina Rollan, y Sofía Axamendi, para prestar servicios en el Instituto del Cáncer y en el Sanatorio «La Esperanza», respectivamente.

UN FUMADERO EN SANCTI SPIRITUS

En el interior de la casa ocuparon las pipas y opio

Sancti Spíritus, Enero 8. DIARIO, Habana.—Poblado Guayos, interior tren de lavado, sorprendido fumadero opio, detenidos Luis Chang, Juan y José Chong. Ocuparon opio, cachimbas, 47 pesos 91 centavos. Prestaron servicio Cabo Ejército Francisco Jiménez Mayor, soldado Obdulio Jiménez Calderón, auxiliados por Manuel Gallos Hernández.

Traídos a la ciudad fué levantada acta Jefatura Policía. Detenidos ingresaron en el vivac disposición Juez.

Elogiase servicio prestado Supervisor teniente Evelio Arias embarcó esa.

Serra, Corresponsal.

Murió el Jefe de los Inspectores de Comunicaciones

Era el señor Ignacio Giol y Marín, funcionario que era objeto de grandes simpatías

En la mañana de ayer falleció en su domicilio de Carmen y D-Estrampes, el señor Ignacio Giol y Marín, Jefe del Cuerpo de Inspectores de la Secretaría de Comunicaciones.

El señor Giol llevaba en la Secretaría 25 años de servicios consecutivos habiendo ingresado en el departamento el 1 de mayo de 1906, como Oficial de Correos; en julio de 1906 fué ascendido a Oficial de Clase Cuarta; en febrero de 1907, ascendió a Inspector; en agosto de 1910 a Jefe de Inspectores en Comisión; en 6 de mayo de 1914, Jefe de Inspectores en propiedad; en enero 31 de 1921, trasladado a Jefe del Personal, en abril del propio año pasó en Comisión como Administrador de Correos de la Habana y en julio de 1922, pasó nuevamente a ocupar su puesto y en cuyo desempeño acaba de fallecer.

Hoy a las nueve a. m., se verificará su sepelio. A su viuda y demás familiares enviamos nuestro sentido pésame.

El cuerpo de Inspectores, acordó ayer asistir a su entierro y ofrendarle una corona, así como también la Secretaría y las demás oficinas de Correos y Telégrafos.

NO HAY AMBULANCIAS PARA EL ANALISIS DE LA LECHE EN LA HABANA

El doctor Francisco Pérez y López Silvero, Jefe Local de Sanidad de la Habana ha elevado, con carácter urgente, un informe al Director del Ramo, doctor Fernando Rensoli, manifestándole que aunque no lo sabe por conducto oficial, ha podido comprobar que no se practican en la ciudad los análisis de leche en los cafés, lecherías, plantas de pasteurización, etc., conforme ordena el Reglamento de Abasto de Leche en vigor, por carecerse de las ambulancias laboratorios, necesarias, pues tres de las cuatro que existen se encuentran desde hace días reparándose en los talleres de la Secretaría establecidos en Infanta y Crucero del Ferrocarril de Marianao.

Una sola ambulancia viene prestando servicios, como dejamos expuesto pero en horas de la madrugada, desde las tres hasta las seis de la mañana analizando la leche cruda que conducen los camiones procedentes de fincas próximas a la Habana.

El resto del personal de químicos, auxiliares y choferes, están inactivos, mientras el público consume un producto que no sabe si reune las condiciones que señala el Reglamento, tales como el grado refractométrico que debe ser como minimum 36, y el de la temperatura, que debe ser 14 sobre cero.

El doctor Rensoli, según nuestras noticias, dará cuenta de estos hechos al Secretario de Sanidad, doctor Fernández, para que resuelva.

18 Detenciones en Sagua de Tánamo, Ocupándoles armas

SAGUA DE TANAMO, Enero 8. 12.30 P. M.—DIARIO, Habana.

La Guardia Rural detuvo a 18 individuos incomunicándolos en el Vivac. Los soldados hicieron reconocimientos ocupando libros, actas y diferentes armas. La Guardia Rural niégase a dar más informes. Seguiré informando acerca de este asunto.

Barinaga.

HABANERAS

(Viene de la Página CINCO)

SUAREZ ALONSO

ART DECORATION

Distinguido joven.
Suárez Alonso.
Artista en decoración que acaba de llegar a esta ciudad procedente de Madrid, donde hizo sus estudios en la Academia San Andrés, siendo declarado alumno predilecto.
Trae el propósito de establecerse en esta capital, habiendo fijado su studio, provisionalmente, en Galiano 43.
Allí tiene abierta una exposición de arte decorativa el joven Suárez Alonso.
Muy curiosa.
Montada con todo gusto.

EN LA LEGACION DEL BRASIL

Gran comida.
En noches pasadas.
Ofrecida por el culto y caballeroso Ministro Plenipotenciario del Brasil, doctor Federico de Castelló-Branco Clark, en la sede de la Legación.
En honor del que fué durante largos años Ministro de Cuba en aquella República, doctor José Barnet y su distinguida esposa Marcela C. de Barnet, que tantas simpatías supieron captarse en aquella sociedad.
Y en honor también del Agregado Comercial de la Legación del Brasil, señor Ildefonso de Abreu Albano y su gentil esposa, Alpha Rabello de Albano, que pronto abandonarán esta ciudad.
Un grupo de invitados.
Selecto y distinguido.
En primer término, el popular y muy querido doctor Gonzalo Aróstegui, Cónsul General del Brasil, en uso de licencia.
Con los distinguidos esposos doctor Moisés Vieites y María Romero y Tirso Mesa y Matilde Truffin.
La mesa preciosa.
Adornada con flores.

LOPEZ SILVERO

Alta distinción.
Honrosa en extremo.
Acaba de recibirla del Gobierno de Francia el doctor José Elías López Silvero, elevado funcionario de la Secretaría de Sanidad, donde ejerce el cargo de Jefe de Despacho.
El Barón Clement Despres, Secretario de la Legación Francesa, le ha hecho entrega del diploma y la condecoración de Caballero de la Legión de Honor.
Reciba mi felicitación.
Cordial y afectuosa.

EL PADRE MARTINOS

Una pérdida sensible.
El Padre Martinos Delebtani.
Sacerdote sirio, del Rito Maronita del Monte Líbano, que residía entre nosotros desde hace más de treinta años.
Consagrado vivió siempre al servicio de la colonia católica siria residente en Cuba.
Ha muerto pobre.
En la mayor indigencia.
Monseñor Lobato, párroco de la Iglesia de San Nicolás, su protector, tuvo que enterrarlo con los productos de una colecta.
El Padre Martinos, a quien yo solía ver en los banquetes del 14 de Julio de la colonia francesa, usaba larga y poblada barba.
Fué mi amigo.
Y deploro su muerte.

(Continúa en la Página NUEVE)

JOYAS · MUEBLES · OBJETOS PARA REGALOS

LA CASA QUINTANA

AVE. ITALIA 74-76. TEL. A-4264 - M-2146.

Mathilde Cumont

La gran cantidad de BOLSAS, a cual de ellas más elegantes, desde $4. a $150.00 nos permite ofrecer a Ud. una inmensa variedad donde hacer su selección.

PRADO 88 Y SU SUCURSAL EN PRADO 96.

PRESENTADO ESCRITO DE DENUNCIA DE PERTENENCIAS DE PETROLEO EN EL PUEBLO DE SAN MIGUEL DEL PADRON

La secretaría de Obras Públicas ha concedido permiso a la compañía cubana de electricidad para instalar una bomba de incendios en una caseta en Rincón de Melones

La Sociedad Hijos del Concejo de Villayón, de Güines, cumpliendo la vigente Ley de Asociaciones, envió una nota, con los nombres de los miembros que componen la nueva Junta de Gobierno, siendo electo Presidente de la misma el señor Fermín Suárez Castaño y Secretario, el señor José Alonso García, así como también el balance general del pasado año.

Las Sociedades Naturales del Concejo de Siero y Popular Pinera, han remitido escritos dando cuenta de los miembros electos para integrar sus respectivas Directivas en las elecciones celebradas en diciembre próximo pasado.

La Federación Nacional de Torcedores de Cuba y la Sociedad Progreso del Yermo, solicitan permiso para celebrar elecciones, por no haber podido efectuarlas debido a la actual suspensión de las garantías.

Las Sociedades Chinas Nankin Lo Po y Yee Fung Toy Tong, dan cuenta del balance general del pasado año.

La Unión General de Electricistas, envió el balance del último semestre del pasado año.

El Colegio de Procuradores y Mandatarios Afianzados del Partido Judicial de Güines, remitió copia de la renuncia presentada por el señor Luis Sánchez Pérez de su cargo de Secretario de Actas de la referida Sociedad, la que le fué aceptada por acuerdo de dicho organismo.

El señor Frank Steinhart Jr. presentó escrito de denuncia, de doscientas hectáreas o pertenencias mineras de petróleo, bajo el nombre de Peggyam que desea adquirir en el barrio de San Miguel del Padrón, en la tercera sección del Término Municipal de Guanabacoa.

La Secretaría de Agricultura, Comercio y Trabajo, remite comunicación dirigida al señor Clemente Sáenz de Vigueras y Larrea, interesándose se le conceda privilegio de invención por Cartera de Fósforo Anunciadora.

La Secretaría de Obras Públicas, en contestación a escrito de fecha 19 de noviembre p.p. al Administrador de la Co. Cubana de Electricidad, solicitando se le conceda permiso provisional para la construcción de una caseta con destino a instalación de una bomba de incendio en el muelle que posee en Rincón de Melones, Puerto de la Habana, accede a lo solicitado. Este permiso se otorga en la inteligencia de que con el mismo no se prejuzga en nada la resolución definitiva que haya de recaer en su día, en el expediente del asunto que se trasmite en el Gobierno Provincial, quedando obligada la Compañía a demoler el todo o parte de la obra que hubiese ejecutado.

El Municipio de Isla de Pinos, remite escrito relacionado con el movimiento habido en el Registro Pecuario, durante el mes de diciembre próximo pasado.

Suscríbase al DIARIO DE LA MARINA

KARDEX

El Sistema KARDEX exhibe sus operaciones comerciales ante su vista instantáneamente.

Cuando sus datos están arreglados en tal forma que presentan la verdadera condición de su negocio—cuando los colores de las señales indican los hechos de primera importancia—entonces puede usted decir que la dirección está en sus manos. Así la administración se vuelve un proceso de precisión basado en el conocimiento exacto del estado del negocio.

Con el Sistema KARDEX los datos relativos a la venta, al estado de las existencias, las informaciones sobre la producción, se presentan con completa claridad en cualquier instante.

Los datos relativos al crédito, el personal, las nóminas, los cobros, en cualquier fase de su negocio, se volverán fuentes de información dignas de su entera confianza, si los mantiene usted en orden con el sistema KARDEX.

Permita Ud. que le demostremos como el sistema KARDEX aplicado a su propio negocio, le ahorrará tiempo y dinero.

Remington Typewriter Company of Cuba

O'Reilly 33 y 35 — HABANA — Tels. A-2828 y M-7117

M.E.C.D. 2016

COMEDIA

A LAS 9.15 ESTRENO EN CUBA

LA DANZARINA ROJA

creación de ANTONIA HERRERO

GACETILLAS

PRINCIPAL DE LA COMEDIA

La Danzarina Roja, por Antonia Herrero.

Un sensacional estreno anuncia para hoy en función de moda el Teatro Principal de la Comedia: el de la intensa y sugestiva obra La Danzarina Roja, basada en diversos episodios de la vida turbulenta y apasionante de la Mata Hari, aquella famosa bailarina—famosa por sus encantos y por sus actos—que fué fusilada por espía durante la guerra mundial.

«La Danzarina Roja» es una gran producción del teatro francés contemporáneo, original de Charles Henri Hyrsch. La versión española ha sido especialmente hecha para que la estrene la Compañía del Principal.

Si interesantes son en grado sumo los episodios de aquella vida, de trágico destino, que el autor ha escogido para su obra, es ésta interesantísima. El dramaturgo divide la obra en tres partes: en la primera aparece la protagonista mientras actúa como bailarina y es cortejada sin descanso por sus apasionados admiradores; en la segunda, está ya sometida a juicio por espionaje. Las escenas de este juicio son conmovedoras. La última parte se desarrolla en la celda donde guarda prisión, en espera de la muerte.

Antonia Herrero podrá lucir sus facultades y su talento de gran actriz en el papel principal de «La Danzarina Roja». Jesús Tordesillas tiene a su cargo el «role» de abogado defensor y amante de la danzarina-espía. Un buen papel también para el excelente actor.

«La Danzarina Roja» está llamada a ser una de las obras sensacionales del año, como lo ha sido en Europa y en los Estados Unidos.

Mañana, en la tanda elegante de las cinco, un gran programa: «Puebla de las Mujeres» y fin de fiesta por Antonia Herrero, que se nos ha revelado como una tonadillera deliciosa.

TEATRO MARTI

«La Chica de la Buena Suerte» en Martí.

Martí presenta hoy—¡por fin!—el espectáculo sensacional del nuevo año. Lo presenta la encantadora Miss Olive Lalonde, «La Chica de la Buena Suerte», conocida entre los públicos de Norte América y de Europa por The Good Luck Girl.

El número de Miss Lalonde está considerado como la varietté más sugestiva que se conoce. La blonda «girl» se presenta, suspendida invisiblemente en el aire, bajo la brillante herradura que le sirve de dosel; avanza por la sala, sobre las cabezas de los espectadores, la recorre en todos sentidos, ofreciendo su diminuta zapatilla a la voracidad de las mil manos que se extiendan para alcanzarla. El que logre atrapar la preciosa prenda, es el elegido de la suerte. El premio es media hoja de billete; cinco mil pesos contantes y sonantes, pues la zapatilla de «La Chica de la Buena Suerte» es un amuleto que no falla.

»La Chica de la Buena Suerte» actúa hoy en las horas del gran show de Martí: a las cinco y media y a las nueve y media.

El resto del show comprende nuevos números por la encantadora Paquita García, notable bailarina madrileña que se ha conquistado a nuestro público, como antes se conquistara el de España y el de Suramérica.

Habrá además la parte cinematográfica, con «Bocaditos Venenosos», gran producción de Irene Rich.

La luneta vale sólo 40 centavos, en función continua desde las tres y media.

1114 1d 9

TEATRO REGINA

Amor Audaz.

Un estreno de esos que forman época, presenta hoy el teatro Regina.

Amor Audaz, la sensacional película totalmente hablada en español, y que nos ofrece la inesperada sorpresa de oir hablar en castellano correcto al famoso cínico de la pantalla Adolphe Menjou, que comparte la gloria de este brillante triunfo con Ramón Pereda, Rosita Moreno y Barry Norton.

Se completa el programa con Perfidia, notable película sonora, con Emil Jannings, una comedia en dos partes, y estreno del Noticiero número 43.

Precios, 10 centavos damas y niños hasta las cuatro de la tarde y 20 centavos todos hasta las 7; y 20 los niños y 30 los mayores después de esa hora. La tertulia 10 centavos siempre.

1068 1d 9

TEATRO NACIONAL

Con tangos y canciones nuevas anuncian hoy, viernes, concert de Luxe, los empresarios del Teatro Nacional, que han sabido aunar en exquisitos programas, la música argentina y la música cubana, esta semana representada por Irusta, Fugazot, Demare y su orquesta argentina y Carmen Burguette, cantante de irreprochable escuela y de poderosas facultades que cada día obtiene más éxitos a medida que el público va apreciando todo su valer y la aplaude Carmen Burguette hace verdadera creación de números muy populares, entre ellos debemos hacer mención de Lamento de Esclavo, Palmira y María de la O.

Irusta, Fugazot, Demare estrenan hoy varios tangos y canciones y además darán al público oportunidad de oír nuevamente, sus números más populares, entre ellos Cásate Bartolo, que no puede faltar en ningún programa. Cantarán también ellos hoy: Danza Maligna y El Perichón Nacional argentino, con nuevas coplas.

En la pantalla se exhibe la película de Henry Porten titulada Entre dos amores, de interesantísimo argumento sentimental.

Se prepara para el domingo una gran matinée de una a cinco de la tarde con las películas Los Jinetes de la Tempestad, última producción de Buck Jones y El Peli Rojo, por Buzzy Barton.

La matinée del Nacional, cuesta solamente 20 centavos a los niños.

Con películas especiales para el gusto infantil.

RIALTO

Hoy, en todos los turnos se volverá a exhibir la estupenda cinta Amor Militar, interpretación feliz de William Boyd y de Dorothy Sebastián, que ha llamado poderosamente la atención de los amantes del cinema y que tiene un argumento original e interesante.

Amor Militar, que se estrenó en el día de ayer, irá en todos los turnos con la revista hablada en español 'La Pagoda Dorada, el cartón hablado en español A Bordo del Arca y la divertida cinta Revista Nunca Vista. El próximo lunes será estrenada la ópera Payasos, película filmada por la Audio Cinema y dirigida por Fortuno Gallo. Payasos es una feliz interpretación de eminentes cantantes, que brillan igualmente en la parte vocal y en la parte dramática. Alba Novella, Fernando Bertini, Mario Valle, Guiseppe Iterrante y Francisco Curci, son nombres prestigiosos en el campo lírico y a ellos se encomendaron los roles de más dificultad.

1093—1d-9

INGLATERRA

Hoy: El Rey Vagabundo por Dennis King y Jeannette McDonald. El empresario José López Soto, deseoso de corresponder con el respetable público concurrente a su espectáculo, ha implantado el siguiente plan de precios de entrada.

De lunes a viernes, en matinées, damas y niños 10 centavos. Caballeros 20 centavos por la noche, mayores 20 centavos y 10 los niños. Sábados, domingos y días festivos, matinées y tandas elegantes: mayores 20 centavos, niños 10 centavos. Por la noche en función corrida: caballeros 30 centavos, damas 20 y niños 10 centavos.

Para hoy, magnífico programa especial, con las producciones El Rey Vagabundo, regia joya suprema de la Paramount, toda en preciosos colores, interpretada por Dennis King y Jeanette McDonald y El Que más Habla, atracción especial, interpretada por Mary Brian, Neil Hamilton y Harry Green. A las 5 p. m.: El Rey Vagabundo, por Dennis King y Jeannette McDonald. Por la noche, el mismo programa de la matinée.

NEPTUNO

Del Mismo Barro hoy.

Hoy serán las últimas exhibiciones de la película hablada en español Del Mismo Barro en Neptuno.

La matinee es continua de dos a siete p. m. y comienza con Revista Fox Movietone; la variedad Vitaphone; la producción hablada en español Del Mismo Barro por Juan Torena y Mona Maris y la bellísima película Fox Movietone Follies 1929 por Sue Carol (esta película no es la exhibida con el título de Fox Follies recientemente) 20 centavos antes de las 4; y 30 después.

Por la noche a las ocho p. m. Fox Movietone Follies 1929 por Sue Carol y Lola Lane y a las nueve y media Del Mismo Barro hablada en español y Revista Fox; 20 centavos antes de las ocho y media y 30 centavos después.

1058 1d 9

CAMPOAMOR

Gran éxito de Buster Keaton.

A teatro lleno desde el domingo, continúa exhibiéndose en Campoamor, la graciosísima producción De Frente, Marchen, en que aparece el simpático actor Buster Keaton hablando español con Conchita Montenegro. Hoy se repite en todos los turnos, De Frente, Marchen, acompañada de un Noticiario Sonoro Fox y una variedad toda en colores.

El lunes, la gran película sincronizada Tú me Perteneces, que trata de un drama íntimo de la mujer, en el cual Francesca Bertini se muestra como siempre a la altura de su fama y hace derroche de esa elegancia y esa personalidad que tanto la distingue.

Tú me Perteneces es una película en la que hay diversos cuadros en diversos ambientes sociales encontrando en ellos la Bertini, múltiples oportunidades para demostrar la ductibilidad de su talento.

Pronto Donde los Hombres son Hombres, con William Haines, Leila Hyams, Polly Moran y Cliff Edwards, que se exhibirá acompañada de Charles Chase, El Jugador de Golf.

Próximamente Por el Amor de una Cualquiera, producción Fox de intenso argumento, El Angel de la Calle, copia nueva sincronizada de la gran película de Janet Gaynor y Charles Farrell, Madame Satanás, lo más gran de que ha producido Cecil B. De Mille y La Llama Sagrada, sin disputa alguna la mejor película que ha venido a Cuba, hablada en castellano.

El lunes próximo daremos una gran noticia para los asiduos a Campoamor.

1055 1d 9

ENCANTO HOY
EMPRESA PARAMOUNT
De la 3 - 30¢ de 3 a 4 40¢ de 4 en adelante 60¢ NIÑOS 20
OIGA a GARY COOPER con FAY WRAY en
la gran producción PARAMOUNT TODA HABLADA con títulos sobrepuestos en español
EL ADORADO IMPOSTOR
"THE TEXAN"
Esta producción contiene innumerables SORPRESAS para los países de habla latina
VARIEDADES Comedia "LIMPIEZA GENERAL" por Ch. CONKLIN Revista Sonora PARAMOUNT
LUNES PROXIMO
EL SECRETO de los MENDAS
O EL HOMBRE DE LA SUERTE - Hablada en ESPAÑOL

CINEMATOGRAFO

INVESTIGADOR

UNA CURIOSA COLECCIONISTA: Greta Garbo tiene 25 años. Mide 5 pies, 7 pulgadas y pesa 125 lbs. Bebe Daniels tiene 30 años. Mide 5 pies, 5 pulgadas. Pesa 120 lbs. Clara Bow tiene 25 años. Mide 5 pies, 2½ pulgadas. Pesa 108 lbs. Joan Crawford tiene 22 años. Mide 5 pies, 4 pulgadas. Pesa 115 lbs Ruth Chatterton tiene 37 años. Mide 5 pies 2½ pulgadas. Pesa 110 lbs Gloria Swanson tiene 33 años. Mide 5 pies 1½ pulgada. Pesa 115 lbs.

LECTORES:

A todos los que me han enviado sus votos para la encuesta entre Ramón Novarro y Juan Torena siento decirles que esa encuesta la puso la señorita Micaela Redondo de Párraga 3 altos, Víbora para que le contestaran directamente a su dirección.

LECTORES:

No olviden que la encuesta sobre Greta Garbo es solamente para que contesten hombres y que la de Ramón Novarro es solamente para mujeres. Los votos que no reunan esos requisitos no se publicarán, pues así lo han solicitado las organizadoras.

UN LECTOR:

Tengo mucho gusto en informarle que la señorita Mary Spaulding ha actuado en las siguientes películas. «El Bruto», «Worlf Clothing» con Monte Blue, «En la Calle del Pecado» con Emil Jajnnings. En «La Muchacha del Pullman» con Marie Prevost y fué doble de Mary Pickford en la cinta «Mi Chica Favorita»

AMPARO CADENAS:

Siento decirle que ya está hecho el cambio de la foto de Ramón Novarro leyendo. Joan Bennet está trabajando para Universal Studios. Ann Harding para Fox Studios. Kay Francis para Paramount Studios. Harold Lloyd, Lloyd Studios. Marian Nixon, First National Studios. Estelle Taylor, Radio Pictures Studios. Ralph Forbes, Metro Goldwyn Studios. Chester Morris, United Artist Studios. Eveleyn Laye igual. Gloria Swanson igual.

LEW AYRES FAN:

De acuerdo con usted en todo lo que me dice en su carta. Lewis Ayres es un gran artista. Su actuación en «Sin Novedad en el Frente» le ha ganado el puesto de «estrella» y quizás no lo veamos más aquí. He hecho todo lo que puedo para que traigan las películas originales, pero siempre me dicen que depende de las casas de los Estados Unidos, que no quieren mandarlas. Créame que estoy desesperada con eso. Siga escribiendo.

EL CABALLERO MISTERIOSO:

Siento no complacerlo en las encuestas que me propone pero no tengo espacio para ello. El reparto de «El Rey Vagabundo» es el siguiente:

Francois Villon: Dennis King.
Catalina: Jeannette MacDonald.
Luis XI: O. P. Heggie.
Huguette: Lillian Roth.
Thibault: Warner Oland.
Barbero: Arthur Stone.
Astrólogo: Thomas Ricketts.
Mayordomo: Lawford Davidson.

LECTORES:

Una de mis Lectoras tiene una foto mate, autografiada y tamaño 5 por 7 de Billie Dove y quiere cambiarla por un Cine-Mundial atrasado o por dos fotos de artistas. siempre que le especifiquen antes cuales son. Si alguno se interesa, puede avisarme.

RATON MIQUITO:

Sigo esperando su foto de Charles Farrell para cambiar por otra de John Gilbert que tengo en mi poder. No olvide su dirección y un cartón para que la foto no se estropee.

RADIO:

De acuerdo con usted sobre «La Novia Rifada» «La voluntad del Muerto» tiene un argumento interesante, pero los actores son malos y lo descomponen todo. Entre «La Bodega» y «La Aldea Maldita» prefiero esta. El reparto que me pide se lo doy otro día.

EL PRINCIPE DEL VEDADO:

Siga en espera de las fotos que ofreció para la encuesta. Qué le pasa? Si no ha podido conseguirlas no tenga pena y aviseme para decirlo a las interesadas. No deje de escribir.

M. R. C.:

Los dobles en «La Gran Parada» no son los artistas que usted cree. Son un grupo de habla española que actúa bajo la dirección de Emilio Ricart.

MNGUETTE:

Aun no he recibido las fotos que ofreció Silvestre para su encuesta. En cuanto estén en mi poder le avisaré por este medio.

POR LOS ESTUDIOS

El incomparable actor Roland Young, cuya actuación en «The Southerner» ha sido motivo de grandes elogios, encarnará uno de los papeles más importantes de «All Women Are Bad» Es posible que esta película sea exhibida con el título de «More Than A Kiss»

Dolores Costello ha estado estudiando varios argumentos para su próxima cinta; pero hasta ahora no ha encontrado ninguno lo suficientemente interesante con que hacer su reaparición en la pantalla.

«Assorted Nuts» la cinta que actualmente filma Dorothy Lee, no podrá terminarse para una fecha determinada, porque lo joven actriz está convaleciente de una grave enfermedad, y los médicos que la asisten no le permiten trabajar más que de dos a tres horas cada día. Robert Woolsey y Bert Wheeler forman parte del reparto de esa interesante obra fílmica.

La Fox Films, siempre a caza de buen material cinesco, ha comprado los derechos de «Bad Girl» la tan discutida novela de Viña Delmar, para hacer su adaptación a la pantalla. Los actores que forman el reparto no han sido designados todavía.

Tan pronto como el gran director Harry D'Arrast, regrese a América de su viaje a Europa y termine la supervisión de una importante producción Paramount, que será filmada en los estudiosde Astoria, Long Island, partirá para Hollywood a ponerse de acuerdo con Howard Hughes quien ha solicitado sus servicios para que dirija la nueva película que proyecta. El contrato fué aceptado por M. D. Arrast, porque en él se especifica que este director no supervisa ninguna película si no le gusta su argumento.

Clara Kimball Young que por su gordura excesiva tuvo que abandonar su labor cinesca, ha estado sometida a un plan alimenticio tan eficaz, que la ha puesto en condiciones de volver a ocupar su puesto en la pantalla. En «His Private Secretary» viene a su cargo uno de los papeles de importancia.

Toda la correspondencia relacionada con esta sección, dirijase a la señorita Hortensia Lavedán. Calle 19 entre J y K, Vedado.

MUSICA Y MUSICOS

Un gran pianista americano acaba de hacer ciertas declaraciones que deben regocijar a las personas que no poseen conocimientos técnicos de la música, y que gustan asistir a los conciertos, aunque a veces se sientan desconcertados por no poder «entender» las composiciones que se interpretan.

George Copeland, en una intervieu, declara que las personas que no entienden de música, disfrutan mucho más de un concierto que el profesional o el estudiante de música.

«Los que «comprenden» una composición, en el sentido de estar familiarizados con cada nota de ella, escuchan con espíritu demasiado crítico»,—dice Mr. Copeland. «Cada cual se imagina que sabe exactamente como descaba el compositor que se interpretase cada pasaje o compás,—lo que resultaría fatal, si fuese cierto,—y en consecuencia, no es posible que reciban una impresión completa y exacta de la composición. La belleza de la música, en su mayoría, se pierde para estas personas y sus emociones permanecen inconmovibles».

«La persona que siente que no puede «comprender» la música, no debe, de ningún modo, considerarse inferior a los que creen comprenderla. Debe, al contrario, alegrarse de su falta de comprensión, a no ser que intente convertirse en artista profesional, y vislumbrar la felicidad de descubrir lo que es para él todavía un misterio. Porque cuando una persona entiende perfectamente alguna cosa, desde ese momento cesa su interés por ella».

En nuestra época, con su tendencia retrospectiva, descubridora y exploradora de todo lo que no es obvio, son muy pocos los misterios que nos quedan. Y es precisamente lo misterioso lo que mantiene viva la imaginación, y crea materia fresca e interesante».

«La comprensión que cada persona debe ansiar, es la que le ofrezca individualmente la música, lo que la música signifique para ella exclusivamente y si no lo consigue de una composición al oirla por vez primera, no debe darse por vencido, sino oirla una y otra vez hasta obtener de esa composición un mensaje personal y significativo».

Admirables las declaraciones de George Copeland y una verdad grande lo que expresa. Goza más de una interpretación una persona que ignora totalmente la composición que se ejecuta, que una que sabe su música al dedillo.

Se sufre al oirla mal interpretada técnicamente o basta sólo con que se tenga una idea personal de su manera de interpretarse, que muchas veces a la postre, resulta errónea, para que al escucharla algo distinta, ya desconcierte.

El saber, en este caso, tiene sus ventajas y desventajas. Los que no han estudiado música y gustan de ella, llevan la mejor parte, porque libres de prejuicios, disfrutan, «a todo pulmón», de lo que escuchan.

Estas declaraciones de George Copeland, nos han recordado algo que concuerda con lo expuesto por el renombrado pianista americano.

Residíamos entonces en Nueva York. Una vez, invitamos a una señora americana, amiga nuestra a un concierto, al cual asistió, aunque no en nuestra compañía.

Cuando la visitamos días después de la audición, la preguntamos si le había gustado el concierto, respondiéndonos: «Oh!, sí, inmensamente. Y a Vd?»

No recordamos qué fue lo que no nos satisfizo, pero sí que le indicamos las deficiencias que, a nuestro entender, habíamos notado, y la señora levantando los brazos en gesto de agradecimiento nos dijo: «I thank God I don't know a word of music, because I can enjoy it much better». «Doy gracias a Dios por no saber una palabra de música, pues así disfruto de ella mucho más!»

PARTIDO NAC. SUFRAGISTA

Citamos por este medio a las afiliadas de este Partido, particularmente a las que tengan su domicilio en el Cerro, para una Junta General que se celebrará el lunes doce del actual a las cuatro y media de la tarde en San Ignacio número 50 esquina a Lamparilla, con objeto de hacer las elecciones de la Directiva del Comité del barrio del Cerro. Rogamos puntualidad en la hora.

Amalia E. Mallen de Ostolaza, presidenta; **Dra. Clotilde Morlans de Revel**, Secretaria.

Malt-Oleol
Glicerofosfatado de M. Bouvet - Paris
Providencia
de los niños débiles
de los adultos fatigados
de los ancianos deprimidos
y de los convalecientes
De Venta en todas las Farmacias

GARGANTOL
TABLETAS MARAVILLOSAS EN EL TRATAMIENTO DE LAS AFECCIONES DE LA GARGANTA.
FARINGITIS, LARINGITIS AMIGDALITIS, RONQUERA ESTADOS CATARRALES etc. etc.
ALIVIO INMEDIATO.
DE UTILIDAD PARA PROFESORES, ARTISTAS, ORADORES, A FIN DE CONSERVAR LA VOZ CLARA.
DISUELVASE EN LA BOCA UNA TABLETA CADA TRES HORAS.
(Laboratorios del) DR. A. C. BOSQUE Teja del Ilb. 36

HOY en MARTI
Sensacional Debut de
La Chica de la Buena Suerte
(THE GOOD LUCK GIRL)

40 cts.
5½ 9½
$5.000-00 de premio

Cartel del Día

TEATROS

COMEDIA.—A las 9 y 15: La Danzarina Roja.

ACTUALIDADES.—8 y 30: Barberos con título. 9 y 45: Sí, sí, un paraíso.

PAYRET.—A las 5: La Perversa; Modelo de chicos. A las 5 y 30: Su hermanita; variedades; presentación del mago Li Ho Chang; La Perversa. A las 7: La Perversa; Modelo de chicos.

ALHAMBRA.—A las 8: Se reviró el verraco; La Habana por Radio. A las 11: A la conclusión del año.

NACIONAL.—Matinee y noche: La Cortesana del Amor; revista de actualidades; presentación de los trovadores argentinos Irusta, Fugazot, Demare; canciones cubanas por Carmen Burguette.

MARTI.—Matinee y noche: Debut de La Chica de la Buena Suerte; bailes por Paquita García; Bocaditos venenosos.

CINEMATOGRAFOS

TOSCA.—A las 9: La Reina Mora, por la Compañía Queralló; variedades por Carmita Ortiz y Julio Richard; presentación de los trovadores argentinos Irusta, Fugazot y Demare.

RIALTO.—Matinee y noche: Revista de actualidades; Amor Militar; A bordo del Arca; La pagoda dorada; Revista Nunca Vista.

IMPERIO.—Matinee y noche: Revista de actualidades; Currito de la Cruz; El hundimiento del Lusitania.

UNIVERSAL.—Matinee y noche: Revista de actualidades; episodio 7 de Los Mendigos Misteriosos; El gran cisco; Caras cambiadas.

WILSON.—Matinee y noche: Revista de actualidades; La Bodega; El bobo volador; El secreto de Delia.

INGLATERRA.—Tarde y noche: Revista de actualidades; El rey vagabundo; El que más habla; cintas cómicas.

APOLO.—A las 9: La Cortesana, por la Compañía de Bolito; números de variedades.

LARA.—Matinee y noche: Revista de actualidades; Fuera de la ley; Sin novedad en el frente; cintas cómicas.

CAMPOAMOR.—Matinee y noche: De frente, marchen!; revista de actualidades mundiales; cintas cómicas.

NEPTUNO.—Matinee y noche: Revista de actualidades; Del mismo barro; Fox Follies 1929.

RIVIERA.—Matinee y noche: Cintas cómicas; Del mismo barro; revista de actualidades.

TRIANON.—Matinee y noche: Cintas cómicas; La Rosa de Irlanda; revista de actualidades.

LINDBERGH.—A las 8: Revista de actualidades; cintas cómicas; Ha entrado un ladrón...; El sexo débil; Basta de suegras; variedades.

RIVOLI.—Matinee y noche: Revista de actualidades; La tragedia del faro; La calle del Jazz; cintas cómicas.

CUBA.—Matinee y noche: Revista de actualidades; comedias sincronizadas; Tobillos de Oro; Romance.

SALON ROJO.—Matinee y noche: Revista de actualidades; comedias; Mariana; El vampiro del mar; cómicas.

NORMA.—Matinee y noche: Revista de actualidades; El Gran Gabbo; cintas cómicas; El crimen del rascacielos.

REGINA.—Matinee y noche: Revista de actualidades; Amor audaz; cómicas; Perfidia.

RIALTO
EL CINE DEL SONIDO PERFECTO
Sistema WESTERN ELECTRIC
HOY DE 1 y ½ A 11 y ½
ESTRENO EN CUBA
HABLADA EN INGLES
Con títulos en ESPAÑOL
Medal Film Co presenta a

WILLIAM BOYD
EN
AMOR MILITAR
CON
Dorothy Sebastian
También la REVISTA HABLADA EN ESPAÑOL
LA PAGODA DORADA
el cartón hablado en español
A BORDO DEL ARCA
la cinta cómica SINCRONIZADA
REVISTA NUNCA VISTA
30¢ 40¢ 60¢

ANUNCIESE EN EL Diario de la Marina

De la ESCENA y de la PANTALLA

ACOTACIONES

HOMENAJE A MARIA T. G. MONTES DE GIBERGA

Mañana, a las nueve y media p. m., tendrá efecto en el «Auditorium» el homenaje organizado por la sociedad «Pro Arte Musical» a la memoria de su fundadora María Teresa García Montes de Giberga. Recientemente se celebró en ese teatro un acto análogo, con ocasión del cual dijimos cuán vivamente mantienen en su espíritu el recuerdo de aquella gran mujer los que fueron colaboradores o testigos de su ingente obra al frente de «Pro Arte».

El programa de la veláda de mañana es el siguiente:

1—Discurso por el doctor José Manuel Carbonell.
2—Andante cantable (De la quinta Sinfonía) Tschaikowsky, Orquesta Sinfónica de La Habana. Director: Maestro Gonzalo Roig.
3—Elegía, H. Ernst. Solista: señor Virgilio Diago.
4—Agnus Dei, Bizet. Señorita Isabel Elías.
5—Adagio patético, Godard-Junnikel. Orquesta Sinfónica de la Habana. Director: Maestro Gonzalo Roig.

«LA DANZARINA ROJA»

Charles H. Hyrsch, comediógrafo francés ha escenificado algunos episodios de la vida—aquella vida turbulenta y trágica—de la Mata Hari, la célebre bailarina fusilada por delito de espionaje durante la gran guerra.

Mucho ha elaborado la imaginación postbélica en torno a esa figura alucinante. Libros de supuestas memorias, artículos, pretensas biografías, novelas... Y, por último, teatro naturalmente.

Había que esperarlo, tratándose de una vida esencialmente dramática.

La protagonista de «La danzarina roja» no es, según vemos en el programa, la misma Mata Hari. El autor, tal vez para actual con mayor libertad, despegado de la historia, le ha cambiado el nombre. Los episodios parece, no obstante, que son todo lo auténticos que cabe, dentro de una obra de ficción. Se trata, pues, de una obra teatral en clave.

La vida de la Mata Haria es por sí sugestiva. Es de esperar, pues, que la obra que se estrena hoy en el «Principal de la Comedia» tenga interés.

Hay además la circunstancia de que Antonia Herrero incorporará el «role» de la protagonista, lo que ya es una garantía.

MISS OLIVE LALONDE

«The Good Luck Girl», «nee» Olive Lalonde, presentará esta noche su espectáculo en «Martí».

Un espectáculo, como ya hemos dicho, al margen del arte y tal vez por ello en el centro mismo de los intereses de taquilla.

Dada la psicología de nuestro pueblo—tan amigo de los juegos de azar—el número de «La Chica de la Buena Suerte» está llamado a obtener gran éxito. En cada sesión se le brinda a dos espectadores la posibilidad de un premio, consistente en cinco fracciones de billete, es decir, cinco mil pesos en potencia.

¿Qué hay que hacer para lograr tal recompensa? Algo muy sencillo y de cierto matiz íntimo además: descalzar a la blonda «girl».

Miss Olive Lalonde tiene, pues, su secreto en las zapatillas. Un secreto pedestre, pero como tal, susceptible de picar la curiosidad del público.

N. N.

GACETILLAS

GRAN TEATRO PAYRET

Ordóñez en Rigoletto.

Para el jueves 15 se anuncia en Payret un espectáculo extraordinario: el capolavoro de Giuseppe Verdi, Rigoletto, cantado por el gran barítono astur Augusto Ordóñez, por la eminente soprano cubana Zoila Gálvez, el tenor Irigoyen y el bajo Ernesto Trapaga.

La circunstancia de encontrarse accidentalmente en la Habana Irigoyen, el famoso pelotari, uno de los tenores líricos de mayor porvenir en la ópera por sus facultades y su juventud; el gran bajo cubano Ernesto Trápaga, joven y culto artista miembro de una familia distinguida de Sagua que acaba de regresar de los principales teatros italianos, habiendo estudiado en Milán, ofrece a Ordóñez la oportunidad de ofrecer esta recita completando el reparto con la famosa cantante rusa Pissawesky, que encarna la Magdalena, y Zoila Gálvez, la Gilda.

El coro estará integrado por miembros de los orfeones y los demás personajes del reparto estarán a cargo de notables cantantes como el barítono Fuentes, María Teresa Cañedo, L. Tomasetti.

La presentación de la ópera será esmerada en decorado, vestuario y atrezzo.

Las localidades para esta función pueden separarse en la contaduría de Payret, teléfonos A-7157, al precio de un peso veinte centavos luneta, ochenta centavos la butaca, siete pesos los palcos con entradas.

1119 1d 9

PAYRET: LA MATINEE DEL DOMINGO

El Mago de la Ilusión.

Li Ho Chang triunfa en Payret en su quinta y última temporada en la Habana.

Presenta actualmente en el rojo coliseo el famoso artista chino las leyendas escenificadas de magia.

Para esta noche ofrece Li Ho Chang una ilusión que no tiene explicación en los resortes mecánicos.

Se trata de los fenómenos llamados espíritas con los que Eusapia Paladino mantuvo en jaque a todos los hombres de ciencia sin encontrar una solución fuera de la metafísica.

El programa de hoy en Payret es continuo desde las tres de la tarde.

De 3 a 5 se correrán las películas sonoras La Perversa, por Dolores del Río y Edmund Lowe y Modelo de Chicos, por James Murray y K. Crawford.

En los turnos elegantes de 5 y cuarto y de 9 y media, revista, comedia y a continuación el espectáculo de magia del gran Li Ho Chang con sus famosas confidencias femeninas terminando con la película sincronizada La Perversa, con el nuevo equipo Pet instalado en Payret.

A las 7, correrá la película La Perversa, y a las 8, Modelo de Chicos. Para mañana, Sin Novedad en el Frente.

LA MATINEE DE LOS NIÑOS

Para el domingo prepara Li Ho Chang una matinée infantil grandiosa con la que se despide de los niños habaneros.

Para ese día prepara el mago chino la más bella ilusión jamás realizada en escenario alguno, El Niño Encantado y las hadas y además la escenificación de la leyenda de Scherazada La Lámpara Maravillosa. La matinée de los niños empezará a la una con proyección de las últimas películas sonoras de los Niños Peligrosos.

1100 1d 9

MODERNO

Ofrece hoy el Moderno un magnífico programa: Se estrenan dos grandes películas, como son Amor Audaz, toda hablada en español por Adolphe Menjou y Rosita Moreno y Pistas Peligrosas, por Richard Arlen.

Programa: 5.30: Revista, Amor Audaz. 8.30: Revista; Pistas Peligrosas; Amor Audaz. Precios: 30 centavos; niños 20 centavos. El viernes, sábado y domingo de la próxima semana, se estrenarán Noche de Duendes, toda hablada en español por Stan Laurel y Oliver Hardy y Locuras de Amor, también en español por Charles Chase, constituyendo un magnífico Programa de la Risa. Pronto: El Valiente, por Juan Torena; El Domador de Mujeres, por Mojica y Pasionaria, por Charles Farrell.

1098—1d_9

TRIANON

En los turnos de cinco y cuarto, ocho y cuarto y nueve y cuarenta y cinco. Paramount Film presenta la nueva copia sincronizada de la gran producción de Nancy Carroll y Charles Rogers, titulada: La Rosa de Irlanda. En las mismas secciones se proyectará una revista sonora de la Paramount y una cinta de los muñequitos que cantan y bailan. 30 centavos en 5.15; 40 centavos por la noche con derecho a pasar desde las ocho.

Mañana: nuevas exhibiciones de La Rosa de Irlanda, por Nancy Carroll y Charles Rogers.

El domingo: El Adorable Impostor, por Gary Cooper y Fay Wray, hablada y con títulos.

Martes y miércoles: Noches de Duendes, por Stan Laurel y Oliver Hardy, y Locuras de Amor, por Charles Chase y Carmen Guerrero, ambas son habladas en español. La Escuadrilla de la Aurora y Del Mismo Barro, la semana entrante. Las dos son dos buenas películas.

WILSON

Hoy: La Bodega, de V. B. Ibáñez. El empresario de éste elegante y concurrido cinema teatro José López Soto, ha implantado a su regreso de Europa el siguiente orden de precios en su espectáculo, esperando merecer del público su aprobación, por cuanto es tendente a beneficiar merecer del público su aprobación, por cuanto es tendente a beneficiar a sus asiduos concurrentes.

Los precios que rigen de Lunes a Viernes, son a base de caballeros 20 centavos, damas y niños 10 centavos. Sábados, domingos y días festivos: caballeros 30 centavos. Damas 20 centavos y niños 10 centavos. Para hoy, magnífico programa especial, con la comedia Sunsashine. El Bobo Volador y las producciones La Bodega, magnífica fil sonora, a basada en la novela de Vicente Blasco Ibáñez, interpretada por Conchita Piquer, Valentín Parera y Gabriel Gabrie: y Secreto de Delia, atracción suprema, interpretada por Marcella Albani, y Jean Murat, dirigida por Rex Ingram.

A las 5.15 p. m.: La Bodega, de Vicente Blasco Ibáñez.

Por la noche, el mismo programa del matinée.

RIVIERA

HOY: DEL MISMO BARRO

Por Mona Maris y Juan Torena.

En las tandas de las 5.15; 8.15 y 9.45 se exhibe en el Riviera a petición y por última vez la grandiosa producción Fox toda hablada en español, interpretada por Mona Maris y Juan Torena, que se titula Del Mismo Barro, completando el programa para estas tandas una Revista Asuntos Mundiales y una variedad Vitaphone. Mañana, sábado, se estrena la estupenda producción toda hablada en español, interpretada por Juan Torena y Maris Calvo, que se titula: El Valiente. El domingo, gran matinée a la 1.30, exhibiéndose las producciones Tobillos de Oro, por Sue Carol y El Brendel; Sed de Venganza, por William Farnum y Alta Sociedad por Charles Farrell y Janet Gaynor; El Aviso del Cielo, episodio No. 3, Comedia y Revista. En tandas elegantes: El Valiente. El martes se estrena la producción Warner por Alice White y Jack Mulhall: Una Artista de Hollywood.

El día 15: La Voluntad del Muerto, película hablada en español interpretada por Antonio Moreno y Lupita Tovar. Los días 16, 17 y 18, la gran producción Metro por Gilbert Roland y Conchita Ballesteros, en español: Monsieur le Fox.

¿Padece de Acidez de Estómago?

Cuando después de una comida se siente acedía y dolor de estómago, es señal de acumulación de ácido en el mismo. Corríjase esa tendencia del estómago en seguida porque es peligrosa. Puede que resulte en úlcera estomacal. Por mucho que sea el ácido en el estómago, es posible disfrutar sosegadamente de las comidas si se tiene a mano un pomo de Magnesia Bisurada para tomarla después de comer antes de que el mal se manifieste. Pruébense. Cómase lo que se desee, dentro de la prudencia natural, y después tómese la Magnesia Bisurada para neutralizar los ácidos, purificar el estómago y protegerlo contra la fermentación de los alimentos. Los médicos recomiendan la Magnesia Bisurada, y son millares los que la toman porque eficazmente elimina todo desarreglo estomacal y domina el peor ataque en menos de cinco minutos. Obténgase en la botic. una cajita de ensayo de Magnesia Bisurada en forma de polvo o tabletas y tómese según las instrucciones dadas, y la digestión y demás desarreglos del estómago desaparecerán en un instante.

Habana Junio 3 de 1929.

Dr. Arturo C. Bosque

Habana.

Muy señor mío:

Un catarro mal cuidado que venía mortificándome desde el verano pasado y con ese motivo he tomado varias preparaciones sin que cesase la tos y demás molestias que me producía dicho catarro. Una familia amiga me habló de su producto "GRIPPOL" y tan solo con dos frascos he sentido un gran bienestar. Le felicito doblemente por el efecto obtenido y por tratarse de un producto nacional. Haga de esta carta el uso que mejor le parezca.

Su atenta s. s. y amiga

Matilde López.

S/c Aramburo 13.

PAYRET
ESPECTACULO CONTINUO de 3 a 11½
LUNETA 40¢ BUTACA 30¢
Galería 10¢
de 3 a 5 - LUNETA 20¢
CINE LA PERVERSA
Y
MODELO DE CHICO
TURNOS DE 5¼ Y 9¼
REVISTA COMEDIA
LI-HO-CHANG
en su grandioso espectáculo
LA PERVERSA
por DOLORES del RIO y Ed. LOWE
y
LA PERVERSA
y MODELO de CHICO por J. MURRAY y Kal. CRAWFORD

Gacetillas

TOSCA

Para hoy ha sido organizada en el Teatro Tosca de la Víbora, una grandiosa función extraordinaria por el popular primer actor Antonio Hernández, quien se despide de la Habana en esta noche

PARA FLORES
Milagros
FLORES
PRADO ONCE
A-9693 A-9694 A-9686 A-0694

CONSEJOS MEDICOS

Por el Dr. PEREZ BOUDET

Interno del Hospital de Emergencias Médico del Departamento Forense de la Ciudad de la Habana. Especialista de las afecciones del Aparato Digestivo. GABINETE: Prado 33, altos Teléfono A-7490.

(Diríjase la correspondencia al DIARIO DE LA MARINA, Prado 103, Dirección)

UNA MAS... (Ciudad):
Muy agradecido a su sincera felicitación con motivo del nuevo año y sabe que le deseo todo lo bueno que usted merece. Sobre el asunto que me consulta, creo muy conveniente el que se someta a realizar ejercicios de inspiración un cuarto de hora antes del baño es de utilidad grande. Para su otra afección la Crema de Almendras, le daría un excelente resultado.

LUIS SANCHEZ. (Matanzas):
Puede que esa subida de fiebre inesperada sea atribuida a una infección con motivo de alguna linfangitis que ha tenido. Lo más seguro sería el podersela ver, pero creo que es algo difícil por su trabajo allá. No obstante le recomiendo que cuando le vuelva a acontecer se apliqué unos fomentos de agua bórica fría.

DANDY. (Ciudad):
Siento el no poderle contestar en privado como usted desea, pero tengo mi tiempo sumamente embargado. Creo que antes que someterse a tratamiento alguno, debe de realizar un análisis completo de orina y si usted quiere volverme a escribir diciéndome el resultado, con gusto le impondré el tratamiento más adecuado que crea con respecto a su enfermedad.

DANDY. (Ciudad):
Siento el no poderle contestar en privado como usted desea, pero tengo mi tiempo sumamente embargado. Creo que antes que someterse a tratamiento alguno, debe de realizar un análisis completo de orina y si usted quiere volverme a escribir diciéndome el resultado, con gusto le impondré el tratamiento más adecuado que crea con respecto a su enfermedad.

EDELMIRA. (Morón):
Yo nada puedo aconsejarle sobre la pregunta que me hace. Si hubiese sido antes de que le aconteciera lo que ahora, es imposible. Véase con un médico de su localidad y consúltele sobre su caso. El puede que se lo resuelva, pues ha de ser directamente.

ESPERANZADO. (Cienfuegos):
Es menester que se someta al tratamiento directo de un especialista en las afecciones del aparto genito urinario para que proceda a darle algunos masajes prostáticos. Puede que efectivamente allí encuentre usted alivio de su mal. No me parece que ninguno de los medicamentos actuales pueda hacer el efecto que este procedimiento en su caso.

CATHARINE. (Ciudad):
Esa pregunta suya cae dentro del campo de la cirujía plástica. Nada logrará buscando ninguna pomada que le sirva para su afección. Por medio de la cirujía su cura es segura. Créame que lamento el no poderla complacer, pero solo me ajusto a la verdad.

N. DIAZ. (Las Pozas):
Si hace siete meses que le falta su período, y el vientre crece creo que debe de haberse dado cuenta aunque sea algo tarde que se encuentra padeciendo de su afección gastro-intestinal, por lo que le recomiendo que antes de sus dos principales comidas tome un papel de Kaolinase y además eche dos pastillas de Aerophagyl en cada vaso de agua con que suela almorzar y comer, Le recomiendo además que se someta a un análisis de orina completo, le está haciendo gran falta el saber en que estado se encuentra su riñón. Si no fuera usted señorita como se asegura podríamos pensar en otro estado que aunque fisiológico a veces resulta patológico.

G. R. G. (El Santo):
Me doy perfectamente cuenta de lo que usted me pide y me apresuro a complacerlo con el mismo deseo que tengo siempre para mis consultantes anónimos. Creo debe de someterse a la aplicación de las ámpulas de Tonofosfán y Optarsón dentro de la misma jeringuilla pero alternando, un día si y otro no. Además le sería de mucha conveniencia el que tomara tres cucharadas de Glefina al día y hacer una alimentación a sus horas que sea bajo la base de granos, purés, etc., y después se tomara un vaso de leche añadiéndole una cucharada de Somatose líquida. Verá que en menos de un mes se encontrará completamente restablecido. Ya ve que he tenido para con usted la misma distinción que siempre tengo para con todos los que por medio de esta Sección consultan.

STUDIO
WARNER
RETRATOS DE ARTE
O'Reilly 114 M-1256

Habla usted de su antigua bronquitis como si fueran ustedes inseparables. Mala compañera es esa, y la SOLUCIÓN PAUTAUBERGE, amiga fiel y segura, se encargará de echarla fuera de los pulmones de usted.
L. Pautauberge, París y todas farmacias

HABANERAS

(Viene de la Página SIETE)

LA RIFA DE LA CASA

JUNTA INTERESANTE

Una importante reunión.
En la tarde de ayer.
Se verificó en la elegante residencia de la caritativa dama Ofelia Rodríguez de Herrera para un cambio de impresiones sobre la rifa de la casa cuyos productos se destinan a la campaña antituberculosa de las Damas Isabelinas y a la construcción de dos pabellones para los familiares de oficiales y alistados del Ejército y la Marina en el Hospital Militar de Columbia.
Una junta privada.
De carácter íntimo.
Con asistencia, únicamente, de las presidentas de las distintas comisiones que vienen actuando en la venta de papeletas.
La rifa, como ya es sabido, ha sido anticipada para el último sorteo del mes de marzo próximo.
Están colocadas las veintiún mil papeletas.
Pagadas en su casi totalidad.
Muchas señoras liquidaron ayer haciendo entrega de las cantidades en su poder.
La señora del general Herrera, tan caritativa y tan buena, está agradecidísima de la favorable acogida que ha tenido su piadosa iniciativa.
Así quiere hacerlo constar.
Y el cronista, cumpliendo su encargo lo consigna así para su satisfacción.
Con el mayor gusto.

Enrique FONTANILLS

GRATA EXCURSION DE LOS MIEMBROS DEL CLUB ROTARIO, DE CIENFUEGOS, AL BELLO Y GRAN CENTRAL SOLEDAD

Paseo marítimo en los yates «Ramona» y «Kety».—Los colonos del Central «Soledad» viven satisfechos. El Jardín Botánico. Magnífica comida criolla. Preparativos para la zafra próxima.

Cumpliendo uno de los acuerdos del Club Rotario de Cienfuegos, publicado, en tiempo oportuno en las columnas de este periódico, recibimos atenta invitación en la cual se nos advertía que a las dos y media de la tarde del domingo, habría, estacionados en el Muelle Real, vapores preparados para conducirnos al central «Soledad» y se nos concedían atribuciones para poder invitar, a nuestra vez, no tan sólo a los familiares nuestros sino también a las personas de nuestra amistad. Solamente se deseaba conocer el número que nos acompañaría. ¡Todo espléndido! Todo sin limitación!

Cumplido por nosotros ese extremo, que no teníamos la satisfacción de ir acompañados por ningún familiar, nos encaminamos, el domingo, hacia el muelle señalado a la hora rotaria, que demuestra exactitud, esta vez no demostrada; pero como quiera que los vapores que nos iban a conducir eran los dos lujosos yates de la finca central «Soledad», «Ramona» y «Kety», sus respectivos patrones no tenían hora señalada para la salida y desde su principio se pusieron a la disposición del secretario del Club Rotario, señor Antonio G. Asensio; se esperó la llegada de los que habían ofrecido asistir a la fiesta anunciada, dando por resultado la salida a las tres de la tarde.

El patrón del yate «Kelly» se llama Gabriel Prieto; el maquinista, Luis Castro yel otro empleado, Arcelino Suárez.

El patrón del «Kelly» Fermín Sellera y el masuinista Bernardo Martínez. No tiene más empleados.

Nosotros nos instalamos, cómodamente, en el «Kelly», que ostentaba la insignia de «Almirante», haziendo concedido tal cargo, «sin sueldo», al vice presidente del Club Rotario, señor Ricardo Guerra Morales, que ejercía el mando bajo la inspiración de los consejos náuticos de su bella y elegante esposa, señora Teresa Fernández de Guerra, acompañada de un Estado Mayor compuesto por su señora madre política, doña Teresa Roque, viuda de Fernández, y su cuñada (la de Ricardo) la bella y muy simpática señorita Syra Fernández. En clase de pasajeros invitados estaban la bella y distinguida señora Luisa Leal de Calderaro y las gentiles señoritas Juanita Romagosa, Elisa y Emma Blanchard y Herminia y Georgina Velis.

Además estábamos dispuestos, en un caso de emergencias, a figurar como tripulantes del «Kelly», los jóvenes Leopoldo Romagosa, José Díaz, del ron San Carlos; Roberto Torres García, cronista rotario de «El Comercio»; «Pepín» Ferrer, que representaba a «La Correspondencia» y el que suscribe en representación del DIARIO DE LA MARINA. También figuraban los jóvenes Luis Blanchard y el doctor Juan E. Calderaro.

En el yate «Ramona» pude anotar el siguiente pasaje: Señora Bernardina Beker de Bolufer; Señora de Mr. Koop; Isabel Turró de Franco; Señoritas Esther López, Margot Otero, Catalina Herrera, Emma Alvarez, Luisita Elizondo y Alicia León; los rotarios Antonio G. Asensio, Lcdo. Felipe Silva Gil, C. E. Koop; Andrés Franco, Fernando Bolufer, Juan Francisco López, Luis Emilio Hernández y los invitados doctor Félix de Armas y Diego García.

Cumpliendo la orden del señor Asensio, emprendieron la marcha los dos yates y después de haber pasado por el frente de Punta Gorda «enfilaron» el río «Gaunao» o «Lagunillas» (que por los dos nombres es conocido(y con la charla muy amena del pasaje, contándose entretenidas anécdotas de conocidas leyendas que se remontan a la época en que los indios (sin levita) poblaban estos alrededores, donde abundaba la pesca, pues algunos eruditos (aludo a «Pepín» Ferrer y a Roberto Torres García) señalaron lugares donde pescaban los referidos indios, asegurando que por ambas márgenes del caudaloso río Caunao existían puntos de reunión para oir las pláticas que el Padre las Casas les pronunciaba y que los expresados indios escuchaban con verdadera devoción.

Orgulloso el yate «Kelly» por ir delante del «Ramona», casi al llegar a los muelles del Central «Soledad» cual si se tratase de un baturro tesarudo dijo «de aquí no paso» y, si no hubiese acudido su «consorte «Ramona», que lo remolcó, allí hubiéramos estado «pescando» hasta el día de los Reyes Magos; pero el «Ramona» nos sacó del «atolladero» y llegamos felizmente a pisar los muelles del referido central «Soledad», donde nos esperaban los rotarios José Alvarez, condueño del Ron San Carlos, Eliseo Rangel, Doctor Felipe Silva Fernández, que habían llegado poco antes en automóvil, y el presidente del Club Rotario, Mr. Williams E. Leonard, administrador de la finca azucarera, de tanta importancia, acompañado por su bella y elegante esposa que tuvo para todos excepcionales atenciones. También fuímos saludados por algunos altos empleados de la Administración y por el venerable y antiguo empleado Ildefonso Sires, asiduo lector del DIARIO DE LA MARINA, suscriptor desde hace más de treinta años y admirador del Director y de todos sus redactores, a quienes saluda por este medio.

Eran las cuatro y media cuando nos acomodamos en los departamentos del ferrocarril de vía estrecha, que nos esperaba, y, al llegar a la casa de vivienda del ingenio «Soledad», con extremada amabilidad se nos brindó un bien servido refresco, no sin antes haber pasado a los altos para podernos asear en lujosos departamentos apropiados.

Seguidamente visitamos los bien cuidados jardines, con sus grutas de follaje, misteriosas, teniendo todos el permiso anticipado—del cual no se abusó—para que cada visitante pudiese engalanarse con la variedad de rosas y demás flores de tan bien cuidado jardín.

Después, y como se habló de visitar al jardín botánico de la finca, volvimos, casi todos, a acomodarnos en el mismo tren que nos condujo a tan pintoresco lugar, enclavado en varias caballería de terreno excelente, donde pudimos admirar infinidad de variadas plantas exóticas, que se aclimatan fácilmente después de haber pasado por el bien cuidado invernadero, a cargo de un experto jardinero. Allí pudimos ver infinidad de matas, que son clasificadas por medio de tarjetas, puestas al pie de cada una. La muy distinguida esposa del administrador, señor Leonard, que lleva unos 23 años en Cuba, que habla correctamente el castellano, nos iba explicando bondadosamente todo lo que se refiere al jardín botánico; nos condujo al lago artificial, al invernadero y a un lugar destinado a experimentar el crecimiento de la caña de varios países pudiendo asegurar que las que hemos visto todas pasan, con exceso, de «tres trozos», de que se habla muy frecuentemente.

Regresamos ya de noche y con la luz de la luna, muy clara, se sintió romántica la muy culta y gentil señorita Syra Fernández, muy elogiada por todos, por su amena conversación.

Al llegar nuevamente a la casa de «vivienda» del Central, fuímos sorprendidos agradablemente por la bien colocada mesa, en forma de una U, colosa, donde brillaba fina vajilla colocada entre flores, iluminada fantastícamente por una artística lámpara formada por numerosas bombillas eléctricas y al fondo del salón figuraba la gran rueda rotaria que tan solo se usa en las grandes solemnidades, luciendo sus policromos focos eléctricos de fantástica iluminación.

Llegado el momento de celebrar la sesión-comida rotaria(ocupó la presidencia Mr. E. Leonard teniendo a su derecha a su gentil esposa, a continuación el vicepresidente del Club, señor Ricardo Guerra, cuya esposa ocupaba el asiento de la izquierda de la presidencia y en los demás puestos colocáronse rotarios e invitados, de ambos sexos, en número de más de cien.

Antes de que vibrase la campanilla rotaria en señal de quedar abierta la sesión, la orquesta que dirige el maestro de música señor Antonio Siquier, ejecutó el Himno Nacional que fué escuchado de pié, con verdadera devoción.

Después de haber dado comienzo a las consiguientes deliberaciones, el presidente manifestó que se pasaba por alto el pase de lista y la lectura del acta reglamentaria, como deferencia a la numerosa concurrencia; saludó afectuosamente a los rotarios y a los invitados que honraban la mesa, agregando que el acto que se celebraba era en acción de gracias a Dios por los beneficios concedidos y por las buenas cosechas obtenidas durante el último año. Que esta fiesta se hubiera celebrado a su debido tiempo; pero dejó de hacerse por encontrarse ausente en los Estados Unidos. Además dijo que, si bien las cosechas no habían sido muy abundantes hay buena salud y por ello, según costumbre de su país, deben darse gracias a Dios. Fué muy aplaudido.

Todos esperábamos un «menú» a la americana; pero como todos los obsequiantes llevan muchos años en Cuba, presentaron una comida sazonada a la «criolla», consistente en una exquisita sopa, arroz con pollo, lechón asado, con su correspondiente yuca, sin faltar varias clases de vinos, laguer, postres, etc. ¡puro «criollismo» bien acomodado!

Durante la comida hicieron uso de la palabra, con humorismo rotario, William E. Leonard, que está resultando un buen presidente, Luis Emilio Hernández, Felipe Silva Fernández, Antonio G. Asensio y Juan Francisco López que leyó unos versos improvisados describiendo un pequeño contratiempo sufrido por los ocupantes del «Kelly», cuyo yate tuvo que ser remolcado por su «consorte» «Ramona». Con estos versos demostró lo que ya todos sabíamos: que es un fácil poeta.

La señora de Leonard fué obsequiada con una caja de flores, finas y variadas y con una lámpara eléctrica de bien presentada fantasía. El oportuno obsequio de los rotarios a tan gentil dama, fué muy elogiado.

Fué imposible el tomar nota de todos los comensales, cuyos apellidos americanos podrían ser objeto de alguna confusión; pero sí podemos decir que estaban presentes todas las señoras y señoritas residentes en la finca, todas muy elegantes y extremadamente simpáticas. Abundaban los apellidos Ford, Leonard, Symes, Grevy, Kummel, Harris, etc.

Terminada la comida, fué amenizada por la orquesta del señor Siquier, pasamos al patio, donde fué exhibida la cinta de los rotarios de Cienfuegos, sacada durante una fiesta rotaria, y una extensa película de la última Convención Rotaria celebrada en Chicago. Todo muy interesante. Todo muy elogiado.

Terminado este número del programa de la fiesta, empezó un animado baile durante el cual volvieron a reproducirse los agasajos, estando una mesa repleta de finas pastas y de un bien confeccionado y abundante ponche.

Dicho baile terminó después de las doce de la noche, habiendo resultado, por la gentileza de los obsequiantes del central «Soledad», un verdadero acto familiar. Al empezar la comida llegaron Luis Novoa y el doctor Carlos Rendín.

A la indicada hora, y a la luz de una luna clara, se inició el desfile, regresando unos por los yates que nos habían traído y otros en máquinas automóviles de su propiedad, llegando a Cienfuegos, a las dos menos cuarto, contentos y satisfechos por la gentileza demostrada por todos los altos empleados de la bien administrada finca azucarera central «Soledad», que está preparándose para la próxima zafra, la que, a juzgar por el estado de sus campos de caña, promete un colosal rendimiento.

Ahora solo nos resta desear que el dulce fruto obtenga un precio que sea remunerador, en beneficio de los dueños de tan vallosa finca, cuyos colonos y numerosos empleados nos demostraron estar muy satisfechos por las atenciones que reciben de los directores de tan importante Central. Cumplo gustoso en hacerlo constar así.

Luis SIMON.

ELECCIONES EN LA SDAD. LICEO DE CAMAJUANI

Triunfó la candidatura que preside el Sr. Esteban Ruiz. Otros miembros directivos

La prestigiosa sociedad «Liceo» de Camajuaní ha celebrado sus elecciones generales para elegir la nueva directiva que regirá sus destinos durante el presente período de 1931.

Fueron presentadas dos candidaturas en las cuales figuraban elementos distinguidos y de arraigo dentro de la esfera social de nuestro pueblo existiendo gran animación por salir triunfante cada grupo en sus aspiraciones.

A la una de la tarde se abrió la votación comenzando todos los asociados a depositar sus votos con orden y disciplina, dándose por terminada la elección a las tres de la tarde según había acordado la Asamblea General antes de comenzar el acto electoral.

Contadas las boletas dieron igual número que de votantes aparecía en la lista de los Secretarios escrutadores, procediéndose inmediatamente a practicar el escrutinio que dió el triunfo a la candidatura compuesta por los señores siguientes:

Presidente: Esteban Ruiz Morales.
Vice primero: Manuel Lorenzo Fernández.
Vice segundo: Doctor Armando Sánchez Valdés.
Tesorero: Belisario Jiménez Monteagudo.
Vice: Armando Castellón Ravelo.
Secretario: José M. Ferrer Nodal.
Vice: Mario Pérez.
Vocales: José L. Piedra, José A. Ramón Acosta(Raoul Cásares Loyola, Doctor Francisco Sardá Quintero, Alfredo Sánchez Pérez, Arturo Casin Faife, Doctor Heriberto García Hurtado, Juan Manuel Febles, Gustavo Torres Palacios, Francisco Carmona Padrón, Hermenegildo Castro González y Martín Castellón Ravelo.
Vocales suplentes: Adolfo González, Maximino Torres Lecuona, Valentín García Florit, Pedro Valledor Curbelo, Ramón Fernández Usich, Evaristo Alonso Broche.

Para todos queremos enviar nuestra más efusiva felicitación en nombre del DIARIO, deseándoles grandes éxitos en el desempeño de sus respectivos cargos.

QUIROS, Especial.

UNA EXPOSICION EN LA ESCUELA DE ESCOLAPIAS

En la de Guanajay han sido expuestas bellas labores de las alumnas de ese plantel

UNA BRILLANTE EXPOSICION

El adjetivo de brillante, es cierto que resulta bastante vulgar por lo acostumbrado; pero es aquí aplicable y hacemos uso de él, por lo tanto. Nos referimos a la exposición de los trabajos de curso presentados el 29 del mes de Diciembre próximo pasado en el acreditado plantel de las M. M. Escolapias de Guanajay de que es dignísima Superiora la hermana Sor Angela. Nada más brillante, ciertamente.

He aquí una relación de los principales trabajos presentados y los nombres de las niñas que hubieron de confeccionarlos.

Angeles Rodríguez y Leonella Barud; dos cubre-cumas bordados en blanco y pintados; Carmelina Velázquez, hermanas Araez, Julita Donazar, Pilar Díaz y Ana Teresa Fabián; varios cubre-pianos bordados, uno de ellos pintado por Angeles Rodríguez; varios cojines, uno bordado en sedas y pintado, de Rosario Falgons; otro, bordado en sedas y pintado también, haciendo juego con un cubre-cama, de Angeles Rodríguez; otro, en combinación de bordado y pintura, de Haydée Rubio; cojines bordados por Olga Vera Delia Rivero y Carmen Navarro. Dos mantelerías, una bordada en blanco, de Pura María Sánchez y otra, de Rosario Falgons, bordada en colores. Caminos de mesa, de María Teresa Altunaga, Leonella Barud y Juana Rivero. Infinidad de tapeticos de todos tamaños: desde los primeros grados, cada una de las alumnas presentaba dos o tres trabajos. Entre los tapetes se distinguía uno de Carmen Penabad bordado en sedas. Juegos de cama, bordados, por las mayores; fundas igualmente bordadas, por las pequeñas y canevás, de las de primer grado, ofrecían maravilloso aspecto entre el deslumbramiento del abigarrado conjunto de labores armónicamente expuesto por las manos magistrales de inteligentes profesoras.

La sección de Dibujo y Pintura descollaba como una luminosa filigrana.

Un tapiz, un cuadro al óleo representando un Ecce Homo, de María Rivero; dos cuadros de flores, de Angeles Rodríguez; tres cuadros al pastel, de Leonella Barud; un cuadro en sombras del Sagrado Corazón de Jesús, por las alumnas de la clase de Dibujo en colectividad y estudios al natural, en sombra, al pastel y al óleo en variedad riquísima.

Dos preciosos cojines, uno en sombra y otro, al óleo, de María Rivero. También esta distinguida alumna exponía una cartera de cuero repujado. Asimismo, lucían primorosas tres otras carteras, dos en rafia y una en seda; las dos primeras, de Carmita Santo Tomás y Mercedes Lezcano y la última, de Julia Donazar. Del propio modo, un sin número de alfileteros, unos bordados y otros pintados, de los diferentes grados.

En las partes científica y literaria, la profusión de trabajos presentados fué enorme por lo inmensa y valiosa por su gallardía y limpieza, sobresaliendo los de Zoila Padrón, Hilda Araoz, María Luisa Rodríguez y María del Carmen Menéndez. De donde se deduce, que no solamente religiosa, como suele decirse, la labor que rinden estas benefactoras M. M. Escolapias sino al mismo tiempo, de carácter científico y educativo a la vez, también, como se comprueba, elocuentemente, con vista de uan exposición del valor y el lucimiento extraordinario de la que dejamos consignada.

Reciba el meritísimo Colegio que nos ocupa, honra y prez de nuestra Villa, los más calurosos plácemes.

NOEP.

ESTADO DEL TIEMPO

NOTA DEL MEDIODIA DEL JUEVES

En los Estados Unidos hay alto barómetro y buen tiempo exceptuando bajas presiones en Nueva Inglaterra y Georgia y regiones vecinas. En el Atlántico al Sur de las Bermudas también hay buen tiempo con barómetro sobre la normal y en Cuba y Golfo de Méjico.

Pronóstico para el Viernes: Buen tiempo en general. Temperaturas frescas. Vientos flojos a moderados variables.

Observatorio Nacional.

la Casa Grande
Angones y Cía.
Distribuidores del "Copeland"
El Refrigerador Electrico Ideal.

NO SEA INDIFERENTE!

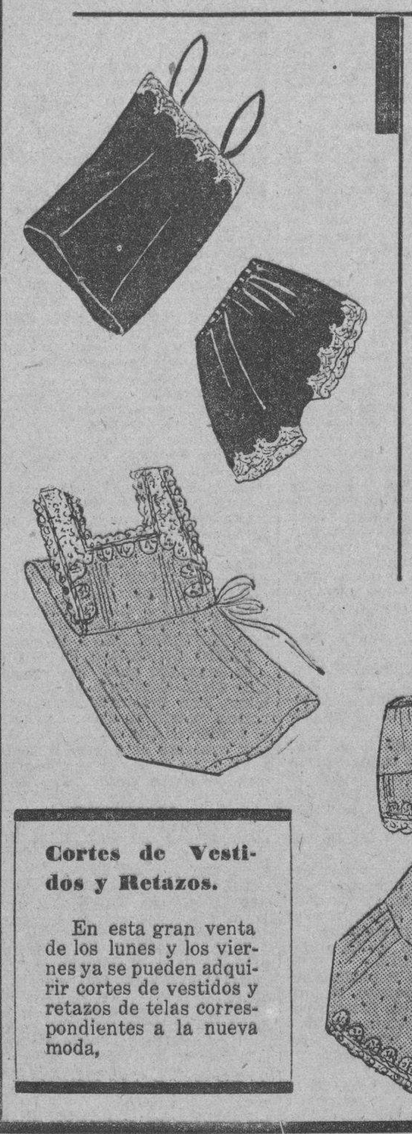

Su indiferencia puede costarle dinero.

La Casa Grande está librando una verdadera "campaña" de grandes rebajas de precios, en todos los artículos. No pierda esta oportunidad.

Hoy ropa interior de seda.

Juegos de jersey de seda, de dos piezas, adornados con finos encajes de fantasía 5,50
Muy finos juegos de seda, calidades distintas, guarnecidos por encajes alencón 5,50
Juegos de dos piezas en seda lavable, con encajes de fantasía y bordados a mano. Muy fina calidad 9,75

Juegos de tres piezas, en seda color entero o floreada, con encajes color ocre. Especiales para novias. 17,00

Todas las tallas.

Cortes de Vestidos y Retazos.

En esta gran venta de los lunes y los viernes ya se pueden adquirir cortes de vestidos y retazos de telas correspondientes a la nueva moda,

SEGUIRA EL DR. BARNET, EX MINISTRO DE CUBA EN BRASIL, LABORANDO EN FAVOR DE LA INDUSTRIA TABACALERA

Se ha dirigido en expresivo escrito al presidente de la comisión nacional para defensa del tabaco Habano con el objeto de ofrecerle su entusiasmo y su cooperación

El doctor José Antonio Barnet, ex-Ministro de Cuba en los Estados Unidos del Brasil fué jubilado del Servicio Diplomático recientemente. La noticia, así debemos consignarlo, fué una verdadera sorpresa para él que en aquellos momentos estaba haciendo una labor muy plausible desde su alto cargo, en favor de los intereses tabacaleros cubanos.

Así nos lo manifestó el propio doctor Barnet en una muy breve entrevista que con él sostuvimos ayer, y nos agregó que a pesar de estar desligado oficialmente del servicio no por ello deja de preocuparse por la vida y el porvenir de nuestra segunda industria, tan necesitada de buenos mercados extranjeros para llevarla de nuevo al emporio en que se encontraba antes de la guerra mundial.

El señor Barnet para demostrarnos su interés por la citada industria tabacalera nos entregó la siguiente carta que enviara al señor Eugenio Molinet, Presidente de la Comisión Nacional de Propaganda y Defensa del Tabaco Habano.

Dice así la misiva:

Habana, Enero de 1931.
Señor doctor Eugenio Molinet.
Presidente de la Comisión Nacional de Propaganda y Defensa del Tabaco Habano. Ciudad.

Señor Presidente:

No pueden estas líneas que redacto dejar de expresar los votos que formulo por la ventura de los distinguidos miembros de la Comisión Nacional de Propaganda y Defensa del Tabaco Habano, así como por la prosperidad de la industria tabacalera cubana.

Obedece esta comunicación al deseo de reiterar a esa Corporación mi inquebrantable propósito de continuar contribuyendo al desarrollo de nuestra segunda grande industria, con todos mis esfuerzos y mi mejor empeño, auxiliado por la experiencia y el conocimiento del ramo en lo que a la exportación se refiere, y apoyado en el estudio y en la observación de los mercados extranjeros, durante veintiocho años consecutivos de constantes y fructuosa labor en el Servicio Consular y Diplomático de la República.

Estimo deber hacer a usted estas manifestaciones, señor Presidente, a fin de evitar se incurra en el error de creer que con mi jubilación —insperada—cesan mi gran interés y mis actividades a favor del tabaco, en todas sus ramas y aplicaciones, y por ello vengo a ofrecer mis servicios incondicionales a esa Corporación, para que conmigo cuente y de mí disponga la industria tabacalera cubana.

Hacia ella me atrae y me une, el recuerdo del pasado, del patriótico esfuerzo realizado, en nuestras dos grandes guerras emancipadoras, por el abnegado veguero y el virtuoso tabaquero, ambos contribuyendo con su constante labor y su inquebrantable fe, al surgimiento de nuestra amada Cuba, como Estado soberano, independiente y libre a la vida internacional.

Es el tabaco el producto cubano que nos liga comercialmente con todos los países del mundo; es el más llamado a continuar sosteniendo nuestro intercambio comercial; en él confía y se apoya mi ya vieja experiencia diplomática para mantener y aumentar el movimiento de exportación de Cuba. Y en esta convicción y con estos propósitos, renuevo a usted, señor Presidente, los ofrecimientos de mi modesto concurso y de mis vehementes deseos, por cooperar con esa Corporación a la obra patriótica e imperiosa que requiere la defensa del tabaco habano, auxiliada por una insaciable propaganda y amparada por el lema. "comprar a quien nos compre".

Aprovecho esta nueva oportunidad, señor Presidente, para reiterarle las seguridades de mi muy distinguida consideración.

J. A. BARNET.
Ex-Ministro de Cuba en el Brasil.

Se ha Solicitado la Vigilancia Para la Carretera de Wajay

El doctor Carlos M. de Céspedes felicita a su sucesor. Celebra sus condiciones excepcionales

El Sr. Lombillo Clark ha recibido numerosas felicitaciones por haber sido nombrado Secretario de Obras Públicas. Entre éstas figura una expresiva carta del Dr. Carlos Miguel de Céspedes que dice así:

«Sr. D. Manuel Lombillo Clark, Secretario de Obras Públicas.—Ciudad.

«Querido Don Manuel.

«Extraordinario acierto ha tenido nuestro Presidente, al designarlo a usted Secretario de Obras Públicas.

«Posiblemente, nadie en Cuba ha tenido más oportunidad que yo para conocer vuestra extraordinaria capacidad técnica y vuestras excelsas virtudes ciudadanas.

«Yo hago votos sinceros por vuestro éxito.

Su amigo,

(f.) C. M. de Cespedes».

SERVICIO DE VIGILANCIA EN LA CARRETERA DE WAJAY

Se han dado instrucciones al Teniente Osorio, de la Guardia Rural, Jefe del Servicio de Vigilancia de Carreteras, para que proceda a establecer la vigilancia correspondiente en la carretera de Wajay, hasta su entronque con la Carretera Central.

SUBASTA EN OBRAS PUBLICAS

El próximo día 10(a las 9 y 30 a. m., se celebrará en el Negociado de Compras, la subasta de suministro de efectos de escritorio y otra de distintos efectos de ferretería, para las dependencias de la Secretaría.

LICENCIA DE FABRICACION

Ha sido concedida la licencia de fabricación solicitada por el Sr. Camilo Cid, para su finca en Luyanó, frente a la carretera Central.

LA RECAUDACION DEL ACUEDUCTO

Las oficinas de recaudación del Acueducto de Albear, ingresaron ayer por cobros de servicios de agua, la cantidad de $1.105,95.

RADIO Y ELECTRICIDAD

A CARGO DE ALBERTO GIRO

Estación CM..
588 Kc. 510 M.
10 a. m.: Programa Westinghouse.
11 a. m.: Noticias Comerciales.
12 m.: Programa Radio Victor.
1—Cuentos de Hoffman. Barcarola. Orquesta Victor de Concierto.
2—La Canción del Olvido. Serrano. Olga Medolago Albani.
3—El Matrero. (Potpourri). Orquesta Argentina Victor de Salón.
4—Dorothy. Solo de piano. Frank Banta.
5—Canto de Chingolo. Sofía del Campo.
6—La Góndola. Mazurka. Violín. Nullo Romani.
7—Rosario. Tango. Orquesta de Marek Weber.
9—El Merengueri. Bolero. Canario y su Grupo.
9—En las Orillas del Bam Bam Bammy. Fox trot. Pesoa-Iriarte.
10—Ramona. Pawel Faut.
11—Amor sem dinheiro. Zamba. Carabelli Jazz Band.
11—El Demonio. Aria de Tamara. (En Ruso). D. Sprishvskava.
12—El Tejón. Canción Mejicana. Los cancioneros del Bajío.
14—Aria popular brasileira. Banda del Dreadnought de Río de Janeiro.
15—Ya va cayendo. Canción. Dolores del Río.
16—Mighty lak a rose. Solo de arpa. Alberto Salvi.
5.30 p. m.: Hora bailable típica cubana, a cargo de la excelente Orquesta Cormar, que dirige el profesor señor Tomás Corman.
7 p. m.: Hora Comercial del Cuarteto Lírico Cubano, bajo la dirección del tenor Valentín Urrestarazu, con el siguiente programa:
1—Yo sé de una mujer. Bolero.
2—Lágrimas, canción mejicana.
3—La Chacarrita, corrido argentino.
4—Dúo de guitarras.
5—Los Vergeles, capricho cubano.
6—Ella, canción mejicana.
7—Solo de guitarra hawayana con acompañamiento de guitarra.
8—Sufriendo. Bolero.
9—¿Dónde estás, Corazón? Canción mejicana.
Dúo de guitarra hawayana con acompañamiento de guitarra.
10—Tierno Cariño, bolero.
11—Flor. Canción mejicana. Dúo de guitarras típico cubano.
12—Para enredarme contigo. Guaracha.
9 p. m.: Concierto de la Hora U. S. Apex. A cargo de la excelente Orquesta Asiaín, que se compone de los mejores artistas bajo la dirección del gran violinista cubano señor Eduardo Hernández Asiaín:
Programa:
Si yo Fuera Rey (Overtura). Adam. Por la Orquesta Asiaín.
Romanticismo (Serenata). Burgés. Por la Orquesta Asiaín.
Ballet aus Orpheus. Gluck.
Duett de Don Juan. Mozart.
Allegretto de la Sonata Op. 27 Número 2. Beethoven.
Para Quinteto de Arco con Piano).
Cielo sin Nubes (Barcarola). Albeniz. Orquesta Asiaín.
Andante del Cuarteto Op. 11. Tschaikowski. Sólo de violín por el excelente violinista y director de la Orquesta Sr. Eduardo H. Asiaín).
El Carro del Sol (Selección). Serrano. Por la Orquesta Asiaín.
Danza de las Horas de la ópera Gioconda. Ponchielli. Por la Orquesta H. Asiaín.
El aplaudido tenor señor Elorza alternará con escogidos números de su más selecto repertorio.
10 p. m.: Mosaico comercial a cargo de la Orquesta de los hermanos Martínez, con el siguiente programa:
Tema: If I Had a talking a picture of You, fox trot.
Thats my Mary, Waltz.
..onching, fox trot.
High Society Blues. Fox trot.
San Pedro, danzón.
Sweetheard of my student days. Fox trot.
Hermanos Martínez, danzonete.
In. in the market for you. Fox trot.
Sing You Sinners, fox trot. Caballería, paso doble.
Tema: If I had a talking a picture of you, fox trot.

Estación CMK
730 Kc. 410.8 M.
8 p. m.: Concierto RCA, Radiola.
Programa:
1—La Niña Mimada, por el barítono Sr. Fuentes.
2—Aranesca (Intermedio de Grandos). Orquesta Fuentes.
3—Canción Hindú. (Rimsky Korsakoff) Soprano Sra. Obregón.
4—Maruxa (Vives). Dúo: Sra. Obregón y barítono Fuentes.
5—Rose Marie. Orquesta Fuentes.
6—Forza del Destino. Sra. Obregón.
7—Danza Exótica (Mascagni). Orquesta Fuentes.
8—Brindis de Hamlet (Thomas). Sr. Fuentes.
9—Madame Butterfly. Orquesta Fuentes.
10—Hernani (Verdi) Dúo por la señora Obregón y el barítono señor Fuentes.
Todos los números de canto serán acompañados por la Orquesta.

Estación CMC
845 Kc. 354.8 M.
De 6.30 a 8 p. m.: A cargo de los señores Acebal y del Campo.
De 8 a 10 p. m.: Desde el Estudio con la Orquesta Cutelci, que dirige el maestro Vicente Lanz, alternando con cantables por el barítono Alberto Márquez y la soprano señorita María Luisa Gutiérrez.
1—Czarda No. 2. Michiels.
2—La Corte de Faraón. Selección. De Lleó.
3—Solo de Violín.
4—Danza Anitra. Grieg.
5—La Priere Dansee. Pissard.
6—Solo de Cello.
7—Serenata. Malats.
8—El Submarino. Intermezzo. Cervantes.
9—Extase. Reverie. Ganne.
10—Malagueña. Albeniz.
11—Indian Love Call. Friml.
12—Ahorranzas.
A las 9 p. m.: Hora por el Observatorio Nacional.
De 10 a 11 p. m.: Desde el Cabaret Montmartre.

Estación CMQ
1130 Kc. 265.3 M.
11 a. m.: Programa Westinghouse.
1—Gold and Silver. Emeperor. Vals.
2—Around the world in the Graif Zeppelin, gran poutpourri, en 2 partes.
3—Overtura de la Opera La Fuerza del Destino, en 2 partes.
4—Hymn of the Laborers (The first of may) Indian March.
5—Canzone Melodiche Italiane, en 2 partes.
7—The High Scholl cadets, marcha. Sempers fideles, marcha.

Estación CMBC
955 Kc. 313.8 M.
De 12 a 1 p. m.: Hora Comercial. Programa de música variada.
De 1 a 2 p. m.: Hora Comercial. Programa de música selecta.
De 2 a 3 p. m.: Hora Comercial. Programa de música popular.

Estación CMCR
1285 Kc. 233.4 M.
Transmitirá de 3 a 5 p. m. Música selecta.

Estación CMBZ
1010 Kc. 296 M.
De 3 a 5 p. m.: Hora Radio Victor. Música variada.
De 6 a 7 p. m.: Hora Comercial. Selecto programa de música variada.
De 8 a 9 p. m.: Hora Radio Victor. Programa a cargo de notables artistas.
De 9 a 10 p. m.: Hora Romeo y Julieta. Programa a cargo de la popular orquesta que dirige el mago de las teclas Antonio María Romeu
De 10 a 11 p. m.: Hora Comercial El Mundo Salsa.
Selecto programa de música variada.

Estación CMBL
1500 Kc. 199.9 M.
De 1 a 3 p. m.: Programa variado.
8 p. m.: Programa selecto.
11 p. m.: Buenas noches.

Estación CMCQ
955 Kc. 313.8 M.
De 7 a 8 a. m.: Los ejercicios físicos bajo la dirección del profesor Kroff.
De 11 a 12 a. m.: Ejercicios físicos por el profesor Kroff.
De 12 a 2 a. m.: Propag

DE DIA EN DIA

El Capitán Fano, del "Cristóbal Colón", les debía una comida al Director y a un grupo de redactores del DIARIO DE LA MARINA.

Pues bien ¡se la sigue debiendo!...

La causa de ello, ajena por completo a su voluntad, hay que atribuírsela, de lleno, a los celosos delegados que envió el Administrador de la Aduana de la Habana, es decir, a la curiosa concepción que éstos se han forjado de lo que son actos festivos y a la no menos interesante idea que abrigan dichos funcionarios sobre la forma en que han de portarse los ciudadanos mientras están suspendidas las garantías constitucionales.

Todo esto se supo un poco tarde: Entre las nueve y las diez de la noche del pasado martes, y a bordo del mencionado trasatlántico, en la ocasión de embarcarse, velis nolis, para México, nuestro distinguido ex compatriota y siempre querido compañero Aldo Baroni.

—Mejor oportunidad que esta—pensó el Capitán Fano—para reunir en mi buque a los amigos del DIARIO, y darles la comida que les tengo ofrecida, no he de encontrarla...

Y con la advertencia de que no comieran en tierra, mandó preparar un verdadero banquete para el grupo que habría de ir a despedir al excursionista a palos y, desde luego, para éste también.

¡Algún día se sabrá, en fin, quién disfrutó de los primores culinarios que el cocinero del "Cristóbal Colón" realizó con ese objeto, según la confidencia que los del grupo obtuvieron del camarero que iba a servir la magnífica comida!...

Pero ocurrieron acontecimientos imprevistos...

Empiécese porque en el muelle, los acompañantes del señor Baroni, sufrieron la primera contrariedad, al enterarse de que la señora y la hija de éste no podrían subir a bordo. Razón (?): Que la presencia de señoras, fueran o no familiares del señor Baroni, le imprimía a la despedida un carácter de acto social, que al señor Administrador de la Aduana no le parecía tolerable en las circunstancias del caso.

Así lo informó, con bastante delicadeza, pero en tono firme y decidido, uno de los hombres de armas destacado por la Aduana con la consigna de que no le perdiera pie ni pisada al tenebroso grupo.

¿Para qué describir la cara que pusieron el "festejado" y sus acompañantes?... Porque justo es confesar que todavía la pusieron peor, aunque ya la llevaban mala (consecuencia de que lloviera sobre mojado) cuando, una vez a bordo, llegó la hora del yantar.

¡Yantar!... ¿A quién se le ocurre eso, estando suspendidas las garantías constitucionales?... ¡Yantar!... ¿En qué cerebro cabe que pueda comerse, aunque sea en la intimidad, con un hombre que sale expulsado por cuestiones políticas y aunque no sea él el que convide, sino el Capitán del buque en que va a alejarse hacia climas más propicios?... ¿Qué importa que se trate de un buque neutral y que el Capitán alegue su derecho, que debe constar hasta en el Código Internacional de Bustamante, a ser gentil con los amigos que le visitan en su casa flotante?... ¡Yantar... estando en la cárcel uno de los Directorios Estudiantiles!... ¡Ah!... El señor Conde del Rivero, escudado en su fuero diplomático, ya que funge de Encargado de Negocios de Hungría, podrá hacerlo si quiere... ¡Pero él solito!... Los demás, tal es la última palabra del Administrador de la Aduana, tendrán que conformarse con verlo comer en la única compañía de su anfitrión; y para eso, si el señor Conde come con calma, tendrán sus compañeros que volverse a tierra antes de que llegue la hora de los brindis... Grave conflicto, porque el Conde es también una persona fina, incapaz de aprovecharse de su condición de diplomático para gustar él solo de una comida que está destinada a un grupo de amigos, mucho más, habiéndole confesado los amigos que el olor de los guisos les ha abierto de par en par el apetito...

Se apela a la lógica y al sentido común. Se citan acuerdos de la Liga de las Naciones.

Pero la guardia aduanera no cede. Muere (de frío, y tal vez de hambre, porque la noche está fría y ellos disfrutan sueldos de tomeguín) pero no se rinde...

Y ante los asombrados ojos de la tripulación franca de servicio y los pasajeros de tránsito, que se asomaron al comedor al darse cuenta del debate, la fraternal comitiva abandonó el regio trasatlántico, seguida de cerca por la anfibia pareja de gendarmes arancelarios que puso su veto a la comida en nombre del Administrador de la Aduana de la Habana y por las razones (¡!) expuestas.

¿Para qué, inolvidable Mark Twain, te molestaste en escribir aquella corruscante escena, describiendo los inconvenientes que hubiera tenido Noé para salir con su célebre arca de un puerto alemán, dado lo exigentes que son los aduaneros alemanes?...

¡Pero ahora caigo!... Los delegados del Administrador de la Aduana (que es espiritista) se dejaron influenciar ese día—la simpatía y la dependencia son terribles—por el espíritu burlón de Mark Twain, que estaría con ganas de reirse.

Tartarín de TARASCON

SOLICITUD PARA LA EXENCION DEL PAGO DE CONTRIBUCION DE LA QUE HA DE CONOCER EL AYUNTAMIENTO

La secretaría de Gobernación ha informado a la Alcaldía que no se ha expedido autorización para la lidia de gallos anunciada para hoy en beneficio del asilo «La Misericordia»

Se dirigió al Alcalde el señor Octavio Betancourt y Zayas, solicitando exención de contribución por cinco años, al amparo de lo que determina el artículo 185 de la Ley Orgánica de los Municipios, para el taller que tiene el propósito de establecer en la casa Buenos Aires número 73, destinado a la preparación de lubricante denominado Oliva, registrado por él en la Secretaría de Agricultura, que se usará para lubricar toda clase de alcoholes. El señor Betancourt estima que se trata de una industria nueva en el país y por ello solicita la exención.

Este asunto lo ha de transferir el Alcalde a la Cámara Municipal, por ser asunto de la competencia del Cabildo.

FIESTA BENEFICA PROHIBIDA

En telegrama recibido ayer en la Jefatura de Espectáculos, participa la Secretaría de Gobernación, que no se ha autorizado la lidia de gallos anunciada para hoy en la Valla Cuba, a beneficio del Asilo La Misericordia, por infringirse con ello las disposiciones vigentes.

POR DEBITO DE CONTRIBUCIONES

La Alcaldía Municipal de Rodas remitió ayer a la de la Habana, notificación de embargo de los alquileres de la finca Cabrera o Estancia Vieja, perteneciente a aquel término, por débito de contribuciones ascendente a la suma de $195.80, para entregar al doctor Ramiro Cabrera, de Marta Abreu número 1, como heredero y representante de la sucesión de don Raimundo Cabrera.

PARA EXPEDIENTE DE JUBILACION

Pidió en la Alcaldía el señor Jesús Figueredo, certificaciones de los puestos que ha ocupado en la Administración Municipal el arquitecto señor Evelio Govantes, que ocupa el cargo de Jefe del Departamento de Fomento desde que ocupa la Alcaldía el doctor Miguel Mariano Gomez.

Este certificado se necesita en relación con el expediente de jubilación del señor Govantes, según expone el solicitante.

LICENCIAS DE OBRAS

Han sido despachadas las siguientes solicitudes de licencias:

Merced número 111, General Aguirre número 94, Juan Clemente Zenea número 27, Rafael M. de Labra número 188, General Rivas número 33, Angeles número 26, Florida núm. 20.

OBRAS MAYORES

Armonía números 15, 27 y 30.

OBRAS SANITARIAS

Avenida 10 de Octubre número 585.

ANUNCIOS LUMINICOS

Mayor Gorgas número 2.

HABITABLE

Por el propio Departamento se han expedido las declaraciones de Habitabilidades, que se indican a continuación, pudiendo recogerlas sus propietarios todos los días hábiles de 10 y media a 11 y media a. m

Luyanó núm. 7.

BAJAS

Pidieron causar baja, Pedrayes de Diego y Compañía, almacén de vinos y licores en Ensenada y Atarés; Luis Diez y Alvarez, subarrendador en Hospital número 7, Rufino Villasuso, subarrendador en Bayona número 2; y José Jong, tren de lavado en Aguila 53.

TRASMISIONES DE DOMINIO

Fueron asentadas las siguientes en la Secretaría del Impuesto Territorial:

Vendió Francisco Nonell a Agustina Pedroso, la casa Lagueruela sin número, en diez mil pesos; Dionisio Vizcaino García a Eugenio Fortún y Varona, la casa Estrella número 3, en el Calvario, en doce mil pesos.

PAGOS

Para el Fondo de Pensiones a Veteranos de la Independencia pagó el Municipio la suma de $4,665.02, correspondiente a los ingresos municipales en el pasado mes de diciembre.

También se pagaron $23,324.43 para el Fondo de Contingente Sanitario.

CONTRIBUYENTES

La Secretaría de Hacienda, a fin de resolver expedientes de Apremios en débito contra el Estado, solicita de la Alcaldía se le informe si son contribuyentes al Municipio por algún concepto, M. Pérez Versiana, Morales y Fernández, Compañía Librera Cubana, Compañía Importadora de Vinos y Licores, Compañía de Exportadores de Esponjas y Compañía Industrial de Calzados.

MOTORES QUE MOLESTAN

El señor Alejo Cossio del Pino, vecino de Santos Suárez número 93, ha denunciado a la Alcaldía las molestias que produce al vecindario, y especialmente a su familia, el funcionamiento en horas de la noche de los motores que se utilizan en la panadería establecida en Santos Suárez esquina a Serrano.

CIERRE DE ESTACION FERROCARRILERA

La Administración de la Havana Terminal R. Company participa a la Alcaldía, que por haberse cerrado la Estación que esa empresa tenía en Jesús del Monte, han sido dado de bajas los aparatos de pesar y medir que utilizaban en la misma, lo que participan para evitar el pago de los arbitrios correspondientes.

"CALMA Y TRANQUILIDAD HACEN FALTA PARA IMPLANTAR GOBIERNO DISTINTO EN EL MUNICIPIO", DICE DIAZ PARDO

El nuevo secretario de Obras Públicas dice que va a dedicarse a ultimar la carretera central, el acueducto de Santiago y los detalles que faltan en el Capitolio

Breve conversación sostuvimos ayer en Palacio, con el Senador matancero, doctor Horacio Díaz Pardo. Preguntamos al citado legislador que opinaba respecto a las dos tendencias existentes en relación con la implantación del Distrito Central de la Habana.

Manifestó que era completamente partidario de que se concediese una prórroga de dos años tanto al Alcalde como a los concejales, para que en ese tiempo se pudieran poner en práctica, en vias de ensayo, los nuevos sistemas municipales. Pero que, no obstante, cuando el asunto fuese llevado al Senado, votaría de acuerdo con la proposición que hiciesen los Senadores habaneros, ya que estima que este es un asunto de transcendencia política, que atañe especialmente a la Provincia de la Habana.

Cree el Senador Díaz Pardo que no es el momento de cambiar de organización en el Ayuntamiento capitalino; la hora presente es de cambio de hombres y no de sistemas, agregó.

Es opinión del citado Senador, que ese cambio, en los actuales momentos, provocaría desorden en las oficinas, en la Municipalidad y en la política, especialmente, ya que necesitarían infinidad de aspiraciones para ocupar los cargos Además, según el doctor Díaz Pardo, muchas de las corporaciones indicadas para hacer los nombramientos de los miembros que ocupen el Distrito Central habanero, no podrán ejercitar sus derechos, ya que algunos, como el Rector de la Universidad. Los decanos de las distintas facultades, etc., se encuentran incapacitados para ello, por no fungir actualmente como tales, debido a las anormalidades presentes.

Finalmente, manifestó el Dr. Díaz Pardo, que hacía falta calma y tranquilidad, para implantar un sistema nuevo de gobierno municipal. Por eso soy partidario de la prórroga, dijo.

ALMORZANDO CON EL SEÑOR PRESIDENTE

Invitados especialmente por el General Machado, ayer almorzaron en Palacio, el Gobernador de Matanzas, Dr. Gronlier y el Representante, doctor Juan Rodriguez Ramírez.

TREINTA DIAS MAS PARA CARLOS MIGUEL

El Presidente de la República firmó ayer tarde un decreto, a propuesta del Secretario de Estado, por el cual se conceden treinta días mas de licencia, al doctor Carlos Miguel de Céspedes, Secretario de Instrucción Pública.

El doctor Céspedes, en horas de la tarde acudió a Palacio, pero nada dijo a los repórters.

CON GRIPPE EL GRAL. DELGADO

El Secretario particular del General Manuel Delgado, Ministro de Comunicaciones, nos manifestó que éste guardaba cama, a consecuencia de una fuerte grippe.

ADHESIONES

Entre las muchas adhesiones que están llegando a Palacio, figura la del «Comité de Defensa Nacional» del barrio del Santo Angel, que ha tomado acuerdos en el sentido de apoyar al Presidente Machado en su obra de gobierno.

A DESPEDIRSE

En la tarde de ayer visitó a la Primera Dama de la Nación, la señora Sánchez de Ferrara, esposa del Embajador de Cuba en los Estados Unidos, la que acudió a despedirse, pues mañana sábado embarca, en unión del Dr. Ferrara, hacia Norteamérica.

LA CARRETERA, EL ACUEDUCTO DE ORIENTE Y EL CAPITOLIO

El Ingeniero Lombillo Clark, Secretario de Obras Públicas, hizo manifestaciones a los repórters palatinos, respecto a que dedicaría sus actividades, especialmente, a la terminación de la Carretera Central, para que pueda ser inaugurada el próximo 24 de febrero; a la terminación del Acueducto de Santiago de Cuba y a la conclusión de los detalles que le faltan al Capitolio, donde, agregó, pudiera mudarse el Palacio presidencial.

PERSONAS RECIBIDAS POR EL PRESIDENTE MACHADO

Los ayudantes de guardia, ayer mañana, en Palacio, hicieron entrega a los reporters de la siguiente lista, en la que constan los nombres de las personas que, separadamente, fueron recibidas por el Presidente Machado, en su despacho del segundo piso de la mansión presidencial:

Lcdo. Jesús Ma Barraqué.
Ing. Manuel Lombillo Clark.
Gral. Alberto Herrera.
Gral. Eugenio Molinet.
Gral. Carlos M. de Rojas.
Dr. José C. Vivanco.
Sr. Alfonso L. Fors.
Cmdte. Santiago Trujillo.
Dr. Baldomero Grau.
Sr. Fausto Gutiérrez.
Sr. Virgilio Gutiérrez.
Dr. Miguel A. Campa.
Dr. Octavio Averhoff.
Dr. Orestes Ferrara.
Dr. Clemente Vázquez Bello.
Gobernador José R. Barceló.
Dr. Delio Núñez Mesa.
Gobernador Juan Gronlier.
Dr. Juan Rodriguez Ramírez.

LOS SUPERVISORES Y EL SECRETARIO DE OBRAS PUBLICAS

El Ingeniero señor Manuel Lombillo Clark, Secretario de Obras Públicas, hizo declaraciones a los reporters palatinos, ayer mañana, en el sentido de que era incierto el rumor existente de que él fuera contrario a los Supervisores Militares en dicho departamento.

INVITACION

El Presidente Machado ha recibido invitación del señor René Brendes, para asistir, el próximo domingo, al develamiento de una verja que circunda un árbol histórico, en el Parque de la Fraternidad de Consolación del Norte.

EN FAVOR DE UNOS MEDICOS

El Dr. Rodríguez Barahona, Representante a la Cámara, acudió a Palacio para hacer gestiones en favor de los médicos que se encuentran detenidos, acusados en los últimos movimientos de carácter político.

CARRERA ENFERMO

El Jefe de la Policía Nacional, Comandante Carrerá, no fué visita ayer de Palacio. Se nos informó que se encontraba enfermo.

LA MADRE DE OBREGON ENFERMA GRAVE

También obtuvimos la noticia en Palacio, de que la señora Francisca Blanco, viuda de Obregón, madre del yerno del señor Presidente de la República, el señor José Emilio Obregón, se encuentra bastante grave.

HOY SE REUNE LA COMISION DE TRANSPORTE

El Dr. Miguel Angel Campa, después de entrevistarse con el Jefe del Estado, dió cuenta a los periodistas que hoy, en horas de la mañana, se reunirá en Palacio la Comisión de Transporte Terrestre, que él preside.

INTERESANDOSE POR UNA ENFERMA

El ayudante presidencial, Comandante Espinosa, a nombre del Jefe del Estado, se personó ayer en la Clínica Núñez Bustamante, para interesarse por el estado de salud de la señorita Consuelo Vázquez Bello, operada recientemente.

LLEGARON LOS JEFES DE BOMBEROS AMERICANOS A FIN DE ULTIMAR LOS DETALLES DE SU PROXIMA CONVENCION

Alumbrado para el parque público del reparto «Ensanche de la Habana», Designación de peritos con el objeto de tasar los daños ocasionados en una casa por una bomba

Llegaron ayer a la Habana los miembros más destacados de la Asociación Internacional de Jefes de Bomberos, los cuales $proceden de los Estados Unidos.

Llegaron Mr. John N. Sullivan, de Utica; presidente; Mr. D. W. Brennan, primer vicepresidente, de Albany; Mr. Richard Lee Smith, segundo vicepresidente, de Pittsburgh; Mr. James J. Mulkahay, secretario general; Mr. W. Mc Ciniey, comisionado de exhibiciones; y Mr. Joseph Kehar, representante general de las fábricas americanas de material de extinción de incendios.

El viaje de estos señores tiene por objeto ultimar con nuestras autoridades municipales y con el Jefe del Cuerpo de Bomberos de la Habana todos los detalles de la Convención Internacional de Bomberos que deberá de efectuarse en nuestra capital en este año. Se acordará la fecha exacta de la Convención y el programa que ha de cumplirse.

El Coronel Díaz de Villegas, Jefe de nuestro Cuerpo de Bomberos, ofrecerá hoy un almuerzo a los visitantes en el Cuartel Charles Magoon.

ALUMBRADO PARA UN PARQUE

Hace pocos días se dirigieron al Alcalde los vecinos del Reparto Ensanche de la Habana, para quejarse de que en el parque público del mismo, en la calle de Bruzón, se producían por las noches escenas poco edificantes por elementos poco escrupulosos, debido a la poca luz de que dispone ese lugar.

En atención a esta súplica razonada, el Alcalde ha ordenado al Departamento de Fomento, que disponga la instalación de dos focos eléctricos en dicho parque.

LOS DAÑOS DE UN PETARDO

Ayer se recibió en el Municipio un oficio del Juzgado de Instrucción de la Sección Segunda, interesando que por el Alcalde sean designados dos peritos municipales, arquitectos para que informen acerca de los daños causados en el interior del edificio que ocupa el café «El Fénix», de la calle de Belascoain, donde hizo explosión hace poco un petardo.

Esta diligencia es necesaria en el sumario número 36 de este año, iniciado por infracción de la Ley de Explosivos.

El Sr. Antonio Larrea dueño del hotel «Siboney», ha consultado a la Alcaldía si está en vigor aún la prohibición que obtuvo durante la temporada invernal anterior, para que no se situaran automóviles de alquiler frente a la puerta principal de su establecimiento, situado en Paseo de Martí 89.

NOTIFICACIONES

La Jefatura del Distrito de Obras Públicas, en la Provincia de Camagüey, ha remitido a la Alcaldía notificaciones de multas por infracciones en el Reglamento de Carreteras relacionadas con los señores Bernardo Cernada y García, Jaime Colt y Acosta, Benito López Lozano y Modesto Miranda Peón.

PARA EL JUZGADO

El Juzgado de Instrucción de la Sección Segunda, para resolver sumarios en tramitación, solicita de la Alcaldía estos datos:

Si José Vilariño y Prado, posee título de chauffeur; pide el expediente número 1007, relacionado con el título de chauffeur expedido a nombre de Juan Mangos Gorgia; que se le diga a nombre de qué persona está inscripto el automóvil chapa número 130 e industria a que se dedica; y si poseen títulos de chauffeurs Antonio Moreno y Manuel Delgado Oliva.

EL ERARIO

RECAUDACION OBTENIDA EL DIA 7:

Ejercicio corriente $12,209,32. Resultas, $1,126,87; Para el Consejo de la Provincia, $9,048 49.

Existencia en caja: Pensiones a Veteranos y Contingente Sanitario: $5,609,60. Ejercicio corriente $43.308 con 51 centavos. Resultas $112,671.75. Consejo de la Provincia $6,040.98. Presupuesto Extraordinario pesos 46.914.04. Depósitos $119,330,50. Total General: $333.875,23.

COBROS

Dicho día se efectuaron los siguientes: Por la inscripción de 18 vehículos $268,20; por cuota ocasionales $323.71; por espectáculos públicos 265,25 y por multas $11,03.

POR EL VAPOR "MARQUES DE COMILLAS" INICIA LA TRASATLANTICA ESPAÑOLA EL NUEVO ITINERARIO DE SUS BARCOS

La sección de mejoras de puertos ha comenzado ayer el arreglo de una sección de los muelles de Caballería, los que serán utilizados para descarga del pescado

Otros pasajeros llegados fueron el linotipista cubano señor José M. Castro y familia, quien ha estado cuatro años en Colombia, el profesor mexicano señor Gaudava.

LOS NUEVOS ITINERARIOS DE LA TRASATLANTICA ESPAÑOLA

Ayer partió de Valencia, para Malaga, Cádiz, Vigo, Habana y New York el vapor español «Marqués de Comillas», que con ese viaje, inicia el cumplimiento del nuevo itinerario que para 1931, ha acordado la compañía Trasatlántica Española, para sus líneas de servicio con Cuba y México y New York.

El «Marqués de Comillas», hará conección en la Habana con el «Alfonso XIII» el día 20 próximo, en la Habana, para lo cual el «Alfonso» saldrá de Bilbao el día 18 para llegar el 30, ir a Veracruz y regresar a la Habana el día 9 de Febrero para salir el día 10 como lo hará en ese día todos los barcos de la línea del Norte.

NO HA MERMADO EL PROMEDIO DE BARCOS

Durante los seis meses naturales del año 1930, o sea desde el primero de Julio al 31 de Diciembre llegaron al puerto de la Habana 1193 barcos de todas clases, lo que da un porcentaje de seis y media entrada diaria en la Habana.

Esta estadística comprende solamente los barcos de travesía.

ARREGLANDO UN MUELLE

Ayer y por la Sección de Mejoras de Puertos, se ha comenzado la reparación de una sección del muelle de Caballería que está en muy malas condiciones.

Ese muelle servirá para el servicio de la descarga de pescado, y tráfico de suministro de barcos y otros usos que pudieran llamarse del tráfico interior.

EL ASUNTO DE LOS VIVEROS

Continúa en el mismo estado el problema de la huelga de los viveros, la que no tiene perspectiva de arreglo por que precisamente en esta época, es cuando más abundante es la pesca en las costas.

También el pescado en nieve que viene de la Florida pone a cubierto a la población de la Habana de carecer de ese artículo de primera necesidad.

RUTA DE LA FLORIDA

En el North Land y por la ruta de la Florida llegaron ayer 74 pasajeros entre ellos los señores Juan E. Bandini, Valentín Cárdenas, Antonio Arias y el naviero señor René Dussaq, representante de la Holandesa Americana en la Habana.

También llegaron el presidente de la Asociación Internacional de Bomberos señor Jos L. Sullivan y los jefes de bomberos señores Robert L. Smith, Chas E. Mc Guioley y D. W. Bresmen, quienes fueron recibidos por una nutrida representación del Cuerpo de Bomberos de la Habana

La misión de estos señores es celebrar cuantos cambios de impresiones sean necesarios hasta dejar ultimados todos los detalles para la celebración de la Convención Internacional de Bomberos que se celebrará en la Habana, y cuya fecha todavía no ha sido acordada, pero muy bien pudiera ser en el mes de Octubre del corriente año.

EL SEA TRAIN

El ferry inglés «Seatrain» llegó ayer de New Orleans.

SALIDAS

Ayer salieron los siguientes barcos. el Toloa, para New York; el Siboney para New York, el Governor Cobb y el Estrada Palma para Key West el Colombia para New York; el Santa María para New York.

EL KARLSRUHE

Este barco alemán ha sido agregado a los de la flota de su compañía en el servicio de Europa, México y Habana.

CUADROS

El sacerdote Manuel Ribiera despachó ayer en la Aduana tres copias del «La Purísima Concepción» de Murillos que trae para distintos templos de la Habana.

NORMALIDAD EN EL PUERTO

Ni en los Círculos Navieros, ni en los centros oficiales del puerto se conoce ningún paro de obreros en el puerto de la Habana, así como que se haya anunciado ningún paro.

Parece que los acuerdos de apoyar a los Viveristas en huelga es solo desde el punto de vista moral.

EL COLOMBIA

De San Francisco de California, vía Panamá, ha llegado ayer el vapor americano «Colombia». Trajo carga general, 30 pasajeros para la Habana y 20 en tránsito para New York, para donde siguió viaje anoche.

Llegaron en este barco los señores Jaime Goraslola e hijo; el azucarero Miguel Atza; el comerciante panameño señor Aaron E. Schlon; Saturnino Andrasa; el doctor H E. Bolton, profesor de lenguaje e historia hispano americana de la Universidad de Brancroft; Mr. y Mrs. Jamilton e hijo, secretario de la Beachtel y Uthla Construcción Co. de Oakland; el teniente coronel retirado del Ejército inglés W. C. Dunble y señora.

Van de tránsito la cronista social del «San José News» y del «San Francisco News» Elita Huggins; Mr. P. Pavon Baner, presidente de la Scadta compañía de aviación que sostiene tráfico entre Colombia y otros puntos de Centro y Sud América, y a quien acompaña su secretario Erwin C. Ettel.

EL SIBONEY

El vapor americano «Siboney» de la Ward Line, llegó de Veracruz y trajo 18 pasajeros para la Habana y 14 en tránsito para New York.

Llegaron en este vapor los señores ingeniero Antonio Coste, Mr. Henry W. Johnson y familia; el ingeniero George L. Sodinn, quienes prestaron muy importantes servicios al Gobierno de los Estados Unidos durante la guerra mundial.

Señor Rafael Ortega, Cónsul de México en Tampa; Nicolás Ferrer y señora; Daniel Hernández, estudiante colombiano; José Hernández; doctor Midfred S. Borly y señora.

Entre los de tránsito va el catedrático de la Universidad de Cornell doctor Livington Farraud y señora.

FRUTAS Y VEGETALES

Para New York lleva el «Siboney» 15 fragatas de tomates, pepinos, frutos en general.

INFLUENZA Y VIRUELA

Las patentes sanitarias de San Francisco de California consignan respectivamente la existencia allí en la última quincena de Diciembre de 66 casos de influenza y 49 casos de viruela.

UN VAPOR JAPONES

De Bangkok vía Panamá y Manzanillo, Cuba, llegó el vapor japonés «Kakuchika Maru» que conduce un cargamento de arroz y otros productos asiáticos.

La patente sanitaria del mencionado puerto de Siam, consigna allí se registraron en Nosunche 57 casos con 17 defunciones de colera asiático.

PARA MEJORAR EL TRANSITO

La dirección de la Ward Line, ha determinado habilitar una puerta lateral a la salida de los muelles de dicha Compañía situados en Desamparados y Compostela, con objeto de que el tránsito de automóviles para los turistas y pasajeros que lleguen en los buques de esa empresa, sea debidamente controlado y organizado.

Un grupo de automóviles penetrarán en el muelle formando una piquera y allí recibirán a sus pasajeros una vez que los viajeros hayan sido despachados por la Aduana. El Inspector señor José Ayo ha sido el que indicó este arreglo.

La puerta principal de salida de esos muelles será utilizada para los que utilicen máquinas particulares y con ello se evitará la congestión de vehículos en dicha calle de Desamparados que también es utilizada por wagones de ferrocarril, lo que hace que en determinados momentos sea hasta peligroso el movimiento de tantos vehículos.

LOS QUE EMBARCARON

Por la ruta de la Florida embarcaron en el «Governor Cobb» para los Estados Unidos, William Taylor y señora; Frederick F. Potter y familia; María Luisa Lasa; Earle Stapleton y otros.

EL ESTRADA PALMA

El ferry americano «Estrada Palma» ha llegado con 26 wagones de carga general.

EL EDAM

Conduciendo carga general en tránsito llegó de Galveston y Veracruz el vapor holandés «Edam» que seguirá viaje a Amberes y Rotterdam llevando productos cubanos, entre ellos dos mil pipotes de miel de abeja, cueros, maderas, tabaco en rama y otros.

Felicitación a la Policía Oriental

Por su comportamiento en la festividad de los Reyes

SANTIAGO DE CUBA, enero 8. DIARIO, Habana. El Comandante Arsenio Ortiz Carrera felicitó Policía Municipal esta ciudad por eficientes servicios prestados días cinco y seis con que celebrábase en esta ciudad la festividad Reyes Magos y en que encontrábanse recorriendo principales calles más de cincuenta mil personas sin que registrárase ningún caso desagradable. Ultimas horas tarde el Juez Instrucción doctor Francisco Enrique Burguet Quintero dictó auto procesamiento contra Dictinio Vicente Rodríguez autor de los navajazos de Carmen Rosa González, madre de crianza del primero. El señor Juez señaló fianza de trescientos pesos que prestó el procesado inmediatamente, quedando en libertad en causa que fué radicada por lesiones graves.

Matías Vega.

UNA DEPENDIENTA DEL "TEN CENT", DE MATANZAS, ACUSA A DOS ESTUDIANTES

MATANZAS, enero 8, 4.15 p. m. DIARIO, Habana. La empleada del «Ten Cent» Concepción Pérez, vecina de Domingo Mujica 37 que fué presa de un fuerte ataque de nervios cuando los estudiantes atacaron hoy a las vidrieras de dicho establecimiento acaba de personarse en la Jefatura de Policía acusando a los estudiantes José L. Tapanes de Matanzas de 17 años y vecino de San Carlos cuarenta y a Carlos Simeón, de Matanzas, de 16 años y vecino de San Rafael cincuenta de haber tomado ambos participación en los hechos.

Lovio, Corresponsal.

Oportunidad.

Lotes de vestidos de casa.

Grupo No. 1
Vestidos de crepé estampado y color entero, en distintos modelos, de 4,75 y 5,00.
Rebajados a
1.65

Grupo No. 2
Vestidos de crepé Cantón y de China, color entero, de 5,50 y 5,90.
Rebajados a
1.95

Grupo No. 3
Vestidos de alpaquilla estampada, de crepé de fibra estampado. crepé de seda color entero y sarga de lana, en infinidad de modelos, de 6,50 y 7.00
Rebajados a
3,00

LOTES DE UNIFORMES DE SIRVIENTAS.

Grupo No. 1
Uniformes de soissete y poplin negro; de gabardina, alpaca y sarga de lana azul prusia con cuellos y puños finos de 3,00 y 3,75.
Rebajados a
1,60

Grupo No. 2
Uniformes de gabardina, alpaca y poplín gris y negro, con cuellos y puños bordados, de 4,00 y 5.00.
Rebajados a
2,00

Grupo No. 3
Uniformes de alpaca, velo de lana y poplin de seda, en negro, azul Prusia y gris, de 5,00 y 5,50.
Rebajados a
2,85

Primer piso.

El Encanto

Vestidos de Señora..

Réplicas de la alta costura..

desde

39,50

Por este precio reducidísimo ofrecemos hoy copias exactas de los mejores modelos franceses, interpretados en marocain o crepé romano de la mejor calidad.

Hacemos esta venta excepcional cuando quedan todavía tres meses de invierno.

La misma oferta en nuestra Sucursal de Camagüey

Nuestro Departamento Postal atenderá los pedidos del interior

Segundo piso.

El Encanto

M.E.C.D. 2016

SECCION A

TELEFONOS: (C. Privado) M-7911
Imprenta . . . M-9665
Máquinas . . . M-3450
Clasificados . . A-3333
Radio M-7714

DIARIO DE LA MARINA

TELEFONOS: (C. Privado) M-7911
Imprenta . . . M-9665
Máquinas . . . M-3450
Clasificados . . A-3333
Radio M-7714

SECCION A

AÑO IC — Acogido a la franquicia postal — LA HABANA, VIERNES, 9 DE ENERO DE 1931. — El periódico más antiguo de Cuba — PAGINA ONCE

ACTUALIDAD ESPAÑOLA

Menéndez Pidal

por Rafael Suárez Solís

Se pide el premio Nobel de 1931, correspondiente a la sección de literatura, para el filólogo español don Ramón Menéndez Pidal. Por esta vez no es sólo el país del candidato el que se interesa por atraer hacia esa cumbre propia el laudo. También en Francia, en Alemania y en los pueblos de América se hacen gestiones por Menéndez Pidal. Es un sabio del mundo además de un especialista del idioma castellano y una mentalidad genuinamente española. Ha llevado a la Filología procedimientos de técnica y de investigación que benefician a la ciencia universal y en abstracto. De ahí el hecho resonante de haber sido nombrado, a lo largo de la magnífica tarea, doctor honoris causa de las Universidades de Oxford, Harvard, una alemana y no sé si otras más, y miembro de los principales, si no de todos, los institutos filológicos del Globo.

Pero el mayor regocijo y los más urgentes intereses se concentran dentro de la periferia del idioma castellano, sin excluir siquiera los frentes que dan a la curiosidad folklórica, de donde parten, para caracterizar la expresión verbal y gráfica de hispanoamérica y la de las lenguas y dialectos de la Península, los valores filológicos del futuro. Porque Menéndez Pidal, estilista supremo, tomó la gracia de su prosa de las formas más limpias del origen y la justifica en la actualidad con las pruebas más decisivas de la experiencia lexicológica.

Maestro. He aquí el título. Las eminencias literarias de España y América más próximas a la gloria, y aun las inscriptas en ella, lo llaman de ese modo. No es el hombre que sabe todo lo correspondiente a su ciencia porque lo haya coleccionado valiéndose de los aportes anteriores. No es el que más sabe, sino el que mejor lo sabe y por haberlo confrontado en las varias reacciones del análisis. Para Menéndez Pidal los sucesos idiomáticos mantienen su prestigio en el contacto directo del paisaje. Su crecimiento y extensión bajo otros cielos no han logrado separarlos de la raíz. Cuando pasea el Poema del Cid o la figura de Don Quijote por toda la redondez del mundo no les priva de ninguna de sus calidades castellanas. Cualquier lector percibe, siguiendo el hilo recto de la perspectiva, el panorama donde campeó el héroe, y nota la razón geográfica que determinara la naturaleza y singularidad de la hazaña. El filólogo ha de explicar, además, que una obra maestra no es nunca, sólo, una página literaria, sino del tiempo. El hábito lujoso de una hora, y el pensamiento de una época, movible, indeleble y encaramado como un penacho.

El mismo Menéndez Pidal explica ese sentido y esa intención de la Filología al examinar la importancia del romance en la Literatura, en la Historia, en la Política. "Los romances—dice—trataron de informar al pueblo de los sucesos que ocurrían y preocupaban a la nación". Era la única forma de dar fe de vida el pueblo. La presencia de un espíritu popular escapando de la cárcel del feudalismo por los resquicios que abría el Renacimiento a la humanidad constreñida. Sabía así de las cosas de la vida, de la parte de heroísmo que correspondía a la nación como entidad jurídica y política, cantando las grandezas, los dolores, las alegrías de sus príncipes. Y aprendía bellamente la Historia. "El romance—resume Menéndez Pidal—por su tradicionalismo, por la cantidad de vida histórica que representa y por multitud de reflejos estéticos y morales, es quintaesencia de características españolas".

De mirar al pasado y al paisaje, Menéndez Pidal estuvo a punto de quedarse ciego. La noticia corrió por todos los países produciendo una penosa sensación. La claridad de su vista interior exige el auxilio de sus ojos, lectores con la voracidad del que un día fuera su maestro: don Marcelino Menéndez y Pelayo. La cultura aun le exige más lecturas, más panoramas, más horizontes. Necesita de su guía para recorrer los caminos reales de la Historia y las veredas floridas del folklore. Y pide por eso, para él, en nombre del idioma castellano y de la Filología Universal, el premio Nobel de Literatura.

El Estado del Tiempo en España

MADRID, enero 8, (AP.) — Niebla y frío en toda España. Las temperaturas máxima y mínima en Madrid en las últimas 24 horas fueron 7 sobre cero y 2 bajo cero, respectivamente; en Barcelona, 10 y 5; en Málaga, 18 y 8, y en Alicante, 15 y 7.

INAUGURADO EL INSTITUTO DE INVESTIGACIONES

Se ha Constituído en Madrid Para Estudios Físico-Químicos, con Ayuda de la Fundación Rockefeller, de E. U.

Será director el profesor Blas Cabrera, con sobresueldo de 25.000 pts. anuales, con 4 ayudantes que ganarán 12.000 y dos sub-ayudantes que tendrán, a su vez 6.000 pesetas

EL INVENTOR DEL AUTO-GIRO RECIBIDO POR EL REY

El doctor Pío del Rio Hortega que el año pasado dió numerosas conferencias en diversos países de América ha marchado a Alemania con objeto de dar un curso en Berlín

EL DOCTOR RIO HORTEGA HA MARCHADO A ALEMANIA

MADRID, enero 8 (A. P.)—El doctor Río Hortega, que dió conferencias en distintos países de América el pasado año, ha marchado a Alemania para dar un curso en las universidades médicas de Berlín, Munich y Estrasburgo.

Versarán sus conferencias sobre Histología.

INAUGURADO EL INSTITUTO DE INVESTIGACIONES FISICAS Y QUIMICAS

MADRID, enero 8 (A. P.)—El edificio destinado a investigaciones Físicas y Químicas que se ha construído en Madrid con la ayuda de la Fundación Rockefeller, ha comenzado a funcionar siendo su director el actual Rector de la Universidad de Madrid, señor Blas Cabrera.

Este catedrático percibirá un sueldo extra de 25,000 pesetas anuales, el cual junto con sus emolumentos ordinarios es el más alto que se ha pagado a ningún profesor español.

Serán ayudantes suyos los doctores Moles, Medinaveitia, Palacios y Catalán quienes recibirán 12,000 pesetas de gratificación cada uno. Cada uno de estos profesores tendrá, a su vez, dos ayudantes, con 6.000 pesetas.

El Instituto se dedicará a realizar investigaciones y estudios físico-químicos, que hasta la fecha no tenían local oficial y apropiado para realizar las ampliaciones de estudios.

El Gobierno español dará 200,000 pesetas anuales para personal y material del Instituto.

ASCENDIO SANGRO A JEFE DE ADMINISTRACION DE 3a. CLASE

MADRID, enero 8 (A. P.)—El ministro del Trabajo, señor Pedro Sangro y Ros de Olano, que antes de desempeñar la cartera era funcionario del Ministerio que ahora dirige, ha sido ascendido de Jefe de Negociado a Jefe de Administración de Tercera Clase.

Según el decreto, el señor Sangro, podrá reintegrarse a su puesto de funcionario administrativo al cesar en el cargo de ministro.

EL INVENTOR DEL AUTO-GIRO VISITA AL REY

MADRID, enero 8 (A. P.)—El inventor del auto-giro, ingeniero Joaquín de la Cierva, visitó hoy al Rey para enterarle de los resultados de sus viajes por Norte América. El inventor ha manifestado que muy en breve comenzará la fabricación industrial del auto-giro, tanto en América como en Europa.

La semana próxima marchará a Inglaterra para regresar antes de fin de mes a los Estados Unidos, con el fin de continuar vigilando personalmente la fabricación de sus aparatos.

El Rey ha mostrado especial interés en los progresos de este invento español.

Han Sido Citados de Comparendo por un Juzgado Militar los Comandantes don Ramón Franco y Alfonso Reyes

El Rey don Alfonso XIII recibió ofertas de hospitalidad de varios países que temieron se viera en peligro cuando las noticias de la revolución española eran alarmantes

LA PRENSA DE PRAGA DICE QUE EL REY ALFONSO PREPARABA SU REFUGIO EN CHECO-ESLOVAQUIA

PRAGA, Checoeslovaquia, Enero 8. (AP.)—Los periódicos publican hoy la noticia de que el Rey Alfonso de España pidió la semana pasada al Conde Zamoyski, propietario del castillo de Oberrauschenbach, en el distrito de Loboyna, que lo pusiera a su disposición para ocuparlo en cualquier momento que lo considerase necesario.

Agregan que la Legación Española en Praga ha confirmado la información de que el Conde Zamoyski, cuya esposa es la Princesa Isabel de Borbón, prima del Rey Alfonso, ha invitado a la familia real española a refugiarse en su castillo en el caso en que fuera derrocado el Monarca.

EL REY ALFONSO RECIBIO OFERTAS DE HOSPITALIDAD DE VARIOS PAISES

MADRID, Enero 8. (AP.)—Con referencia a los informes que llegaron hoy de Praga, Checoeslovaquia, se sabe que las relaciones de parentesco y amistad que unen al Rey de España con el Conde Zamoyski y otros príncipes soberanos de Europa, fueron causa de que, ante las noticias exageradas que sobre los sucesos de Jaca y Cuatro Vientos se publicaron por la prensa extranjera, recibiera el Rey Alfonso distintas invitaciones, brindándole hospitalidad para el caso de que la familia real se viera obligada a abandonar Madrid.

También se sabe que el Rey Alfonso, está agradecido a las muestras de simpatía y amistad de los mismos, pero ha rechazado todas las ofertas, pues ni la situación de la Monarquía ni nada hace verosímil la necesidad de aceptarlas, siendo así que el Monarca recibe a diario numerosas adhesiones incondicionales de las clases más elevadas y de la mayoría del pueblo español.

EL JUEZ MILITAR CITA A LOS COMANDANTES FRANCO Y REYES

MADRID, Enero 8. (AP.)—Se han publicado los exhortos del juez instructor de la causa contra Ramón Franco y Alfonso Reyes, por haberse fugado de Prisiones Militares de Madrid. Se les llama a que comparezcan dentro del término de treinta días. En caso contrario, se les amenaza con seguirles el proceso en rebeldía.

Como se recordará, el Comandante Franco escapó de Prisiones Militares en compañía del comandante Alfonso Reyes, condenado a sufrir prisión por estafa de una importante suma al Estado español, durante el desempeño de una comisión en el extranjero.

Franco se hallaba arrestado bajo la palabra de honor de no fugarse, y aprovechando los andamios que se habían colocado en el exterior de Prisiones Militares, en donde se hacían reparaciones, ayudó al comandante Reyes a romper una de las rejas, para facilitar la fuga de éste, en cuya compañía abandonó el penal, quebrantando su palabra de honor.

LA DISCUSION ENTRE BUGALLAL Y CAMBO, PERJUDICA AL PARTIDO CONSERVADOR

MADRID, Enero 8. (AP.)—Se habla en estos días de que la discusión mantenida por medio de la prensa entre el Conde de Bugallal y el ex-Ministro Cambó podrá producir una escisión importante en las filas del Partido Conservador, por ser bastantes los afiliados al mismo que no están conformes con las ideas ni con la actitud de Bugallal.

Agrégase que tal división de los elementos de orden no convendría a España en los actuales momentos.

EL INFANTE DON JAIME DE CAZA EN EL COTO DE DOÑANA

MADRID, enero 8. (AP) El Infante Don Jaime ha marchado al coto de Doñana para asistir a una cacería de ciervos y jabalíes que durará unos cuantos días. Ha sido invitado para ello por el duque de Tarifa, propietario del coto en que se realizará la montería.

BANQUETE AL REPRESENTANTE DE LOS AUTORES ESPAÑOLES EN LA ARGENTINA

MADRID, enero 8. (AP) Esta tarde se celebró una comida en honor del representante de la Sociedad de Autores Españoles en la Argentina, señor Hermoso. Asistieron al ágape gran número de autores y compositores, entre ellos el maestro Jacinto Guerrero que fué el anfitrión.

A la hora de los brindis hablaron Hernández Catá, Guerrero, Arniches, los hermanos Alvarez Quintero, Martínez Sierra y el homenajeado, quien dió las gracias por el simpático acto que se había organizado en su honor.

CAMBO DICE EN UN ARTICULO QUE LOS PARTIDOS TARDARAN EN GOBERNAR

MADRID, Enero 9. (Viernes.) (AP) —«Los partidos tardarán en gobernar», dice Cambó en un artículo publicado hoy.

Agrega que la única posibilidad que gobiernen será en un Gobierno de concentración. Entre otras cosas, dice que los partidos políticos deben tener un ideal y un programa completo, cosa que Maura intentó sin lograrlo.

Añade que en España los Partidos se dedican a atender a sus partidarios, sembrando el descontento en las filas contrarias, y que debe mantenerse el prestigio desde el Poder, sacrificándose por el interés nacional.

MADRID, enero 8.— (UP). —Asegúrase que el Conde de Romanones está maniobrando hacia la próxima formación de «un gobierno de gran coalición monárquica», en el cual participarían Romanones, el Marqués de va, Cambo y otros políticos que en los últimos tiempos han significado su incondicional adhesión a la Monarquía.

La Cámara Parece...

(Continuación de la PRIMERA Pág.)

versitaria; el reconocimiento por parte del Estado de la diferencia de haberes experimentada por los empleados con motivo de los reajustes; la creación de ciertos impuestos directos; aun cuando todo eso hay para ser debatido los representantes prefieren esperar el resultado del plan armonizador a lanzarse en tareas legislativas.

Fué esa la impresión que recogió ayer el cronista cuando visitó la Jefatura del Despacho donde se habían reunido hablando a propósito de ello los señores Rivero, Capestany, Villaverde, Giordano Hernández, Pastor del Río, Rodríguez Cremé y Ernesto Menció.

No tiene nada de particular que hasta tanto la incógnita del plan de soluciones se despeje la Cámara se mantendrá inactiva.

Se puede aventurar esta noticia que—caso de ser confirmada les llenará de júbilo—se refiere a los haberes de los diputados.

Posiblemente durante el mes de enero no les sean suprimidos los gastos de representación.

Bueno. Es un largo respiro hasta febrero. Y algo es algo para los que en cada reajuste reciben una poda muy respetable.

Alianza de los Elementos Regionalistas Catalanes y Mallorquines para Elecciones

JABALIES Y LOBOS ESTAN BAJANDO A LOS POBLADOS IMPULSADOS POR EL HAMBRE CAUSANDO GRANDES DANOS

Cerca de Santander se ha organizado una batida contra esas fieras dañinas lográndose dar muerte a varias y en Vigo, Villamartín y Valdeorras fueron batidos los lobos

NUEVO JEFE DEL BATALLON DE CAZADORES DE JACA

Se ha suprimido el uniforme de los aviadores militares y la «escala del aire», disponiéndose que puedan ser aviadores los que tengan aptitudes sin distinciones

ASISTIERON A CLASE CASI TODOS LOS ESTUDIANTES

MADRID, Enero 8.—(AP).— Los estudiantes de la Facultad de Medicina y de Derecho entraron esta mañana en clase lo mismo que los alumnos de las demás facultades de la Central. Solo un pequeño grupo se mostró reacio a reanudar los estudios, pero la inmensa mayoría se negó a seguirles.

Las autoridades han adoptado medidas en los alrededores de los centros universitarios.

GRANDES ELOGIOS A LA AVIACION ITALIANA

MADRID, Enero 8.—(AP).— Toda la prensa española, así como los aviadores civiles y militares y distintos elementos de otros círculos coinciden en elogiar la hazaña que completaron ayer diez de los hidroplanos italianos de la escuadrilla que manda el general Italo Balbo.

Lamentan, al mismo tiempo, los percances que sufrieron cuatro de los hidroaviones que salieron de Bolama, Africa, y que costaron la vida a cinco hombres y heridas a otros tres.

JABALIES Y LOBOS SE ACERCAN A LOS PUEBLOS

MADRID, Enero 8.—(AP) —Las noticias que se reciben en esta capital informan que en distintas regiones de España, por causa de las copiosas nevadas que han caído estos días, se han presentado numerosos lobos y jabalíes en los poblados.

Cerca de Santander se organizó una batida, logrando los cazadores de Molledor dar muerte a varios jabalíes de gran tamaño. En Vigo, Villamartín y Valdeorras se dieron también batidas contra los lobos que se aproximan a los pueblos, atacando a las personas y al ganado.

En Fregenal de la Sierra Badajoz, las fieras mataron muchos animales.

NUEVO JEFE PARA EL BATALLON DE CAZADORES DE JACA

MADRID, Enero 8.—(AP).— Ha sido nombrado jefe del batallón de Cazadores de La Palma, de guarnición de Jaca, Teruel, donde se registró la revolución contra el régimen recientemente, el teniente coronel Victoriano Casajúz, que ha sido agregado militar varios años a la Embajada de España en Washington.

SUSTITUIDO EL VICEALMIRANTE MORALES

MADRID, Enero 8.— (AP).— El ministerio de Marina anuncia que ha cesado en el cargo de comandante general de la escuadra, el vicealmirante Rafael Morales, habiéndose nombrado en su lugar al vicealmirante Joaquín Montagut.

El vicealmirante Morales queda en situación de disponible.

EL PRINCIPE DE GALES ESTARA EN SANTANDER EL 16

SANTANDER, Enero 8.— (AP). El Consul de Inglaterra ha recibido noticias dando cuenta que el Príncipe de Gales llegará a esta ciudad en un avión, en compañía de su hermano Jorge, el próximo día 16.

Los dos miembros de la familia real inglesa embarcarán el 18 en el «Oropesa» que saldrá de este puerto rumbo a Buenos Aires.

SUPRIMIDA LA ESCALA DEL AIRE EN EL EJERCITO

MADRID, Enero 8.—(AP).— Se ha dictado una disposición por el ministerio del Ejército suprimiendo el uniforme que venían usando los aviadores militares, desapareciendo al propio tiempo la llamada escala del aire.

El nuevo Reglamento dispone que sean aviadores cuantos tengan aptitudes sin distinción de arma de procedencia y reorganiza los mandos así como otros servicios afectos a la aeronáutica militar.

REAPARECIO EL PERIODICO «SOLIDARIDAD OBRERA»

BARCELONA, Enero 8.—(AP).— Ha reaparecido hoy, después de cinco semanas de suspensión, el periódico sindicalista «Solidaridad Obrera».

En la actualidad se encuentran detenidos en la cárcel unos cincuenta individuos que participaron en los sucesos originados por la huelga general que se decretó después de la revolución de Jaca.

Asalto e Incendio de la Iglesia de Jesuítas de Gijón

Todo quedó destruído por una horda de salvajes en el templo y en la residencia particular

LE PRENDIERON FUEGO

Imágenes, ornamentos y vasos sagrados, así como ventanas policromadas, todo destrozado

GIJON, Diciembre (Por Correo). (ST).—De la repercusión que los sucesos revolucionarios de mediados de este mes tuvieron en Gijón, nada ha causado más triste impresión que el asalto e incendio de la moderna iglesia de los Padres Jesuítas, por un grupo que quiso secundar en esta ciudad asturiana, con desmanes inútiles y bárbaros, los sucesos de Jaca, Huesca y Madrid.

Dice así un diario local narrando sintéticamente lo ocurrido:

«De nueve a diez de la mañana, los revoltosos destruyeron la placa-rótulo de la calle de Primo de Rivera, colocada en la esquina del templo. Inmediatamente penetraron en la iglesia, y con materias inflamables prendieron fuego a las puertas, órgano, altares, etcétera, echando abajo las imágenes, con las que y con los ornamentos, casullas, objetos sagrados y del culto, hicieron una enorme hoguera. Nada se salvó. Saltaron caldeados y hechos añicos los primorosos vidrios de las policromadas ventanas y costosos rosetones, se calcinaron las robustas y pétreas columnas y sufrió toda la construcción gran resentimiento. Del templo, los revolucionarios pasaron a la contigua residencia a él incorporada, en busca de los padres, y no encontrándolos, pues se habían puesto en seguro por la casa inmediata, desfogaron su inquina bárbara en muebles, en enseres, y se disponían ya a prender fuego también a estas dependencias, cuando llegaron fuerzas montadas de la Guardia civil, y con algunos números de los de Orden público que se les unieron, ahuyentaron a los facinerosos. Sonaron algunos tiros, cayó muerto dentro de la iglesia un sindicalista y heridos otros y un muchacho, y así concluyó aquella triste jornada».

El Nacimiento en "Pueblo Español"

Gran número de figuras, obras de arte, figuraban en aquél

BARCELONA, enero 8. ST.— Tras de haber sido admirado por millares de personas ha sido desmontado el «Nacimiento» que desde Pascuas hasta el Día de Reyes, estuvo en exhibición en la iglesia del Pueblo Español, de la que fué Exposición de Barcelona.

La instalación, también el desmontaje, se realizó bajo la dirección del artista Olegario Junyers, secundado por el jefe de talleres de Arte de Montjuich. El número de figuras originales del setecentista Ramón Amadeu, fué considerable, y procedían de las colecciones barón de Esponellá, señores Bertrán y Musitu Par, Monsalbatge, Ricart, Trincheria y Sarando. Se ha reunido una partida interesante de piezas que representan construcciones típicas y residuos arqueológicos procedentes del pesebre que construía el famoso Planella a principios del siglo pasado.

Centro Astur. en Guanajay

El próximo domingo, día 11 del actual, tomarán posesión de los cargos para que fueron electos el 14 de diciembre último, los miembros del Comité Directivo de la Delegación de Guanajay que han de actuar durante el año de 1931.

Trátase de una de las más importantes Delegaciones conque cuenta el Centro Asturiano, que viene siendo administrada a satisfacción de la Central por los Comités Directivos que se sucedieron desde la fundación de la Delegación y las personas que este año la administrarán son una garantía de que lo harán a satisfacción del Centro Asturiano, como los anteriores.

He aquí los nombres de los nuevos directivos:

Presidente, Manuel García Alvarez; Tesorero, Alberto Díaz López; Secretario, René Rodríguez Torres; Vocales: Ramón Prado Prado, Rosalio Pérez Piedra, José Hevia Rodríguez, Miguel López Márquez, Donato Gómez Vinuesa, José Miguel Mora Díaz, José Antonio Velázquez García, Guadalupe Cruz Lemus, Luis Veliz Muñoz, José Inclán Inclán.

Vocales suplentes: Casildo Mazule Fernández, José Alvarez Hevia, Juan Acevo Prado, Francisco Díaz Morodo, Hilario Cuervo García, Irene Rivero Martínez, José I. González Hernández, Eloy Caldevilla García, Ramón Alvarez Albin y Francisco Gutiérrez Lorenzo.

Felicitamos a dichos señores por la prueba de confianza que les han dado sus coasociados al designarlos para desempeñar tan honrosos cargos.

Cambó Prometió su Máxima Atención a las Islas Baleares

Suspendido indefinidamente «Solidaridad Obrera» afiliado a una entidad sin reconocer

GRAVE MONS. MIRALLES

El General Berenguer dice que volverá a hacer su vida normal de Jefe de Gobierno

BARCELONA, enero 8. (AP) Se sabe que los elementos regionalistas que dirige el Sr. Cambó se han puesto de acuerdo con otros de la región y los regionalistas mallorquines, al objeto de marchar unidos en las próximas elecciones.

La Liga Regionalista elaborará un acuerdo con los afines de Mallorca, a base de una acción comicial conjunta, acudiendo combinadamente a las próximas elecciones de diputados. Cambó ha prometido prestar la máxima atención a cuanto se relacione con las Islas Baleares.

SUSPENDIDO INDEFINIDAMENTE EL PERIODICO SOLIDARIDAD OBRERA

BARCELONA, enero 8 (AP) El Gobernador Civil, Sr. Marqués Caballero, anuncia que ha resuelto suspender indefinidamente el periódico «Solidaridad Obrera», debido a que es órgano de los sindicalistas afiliados a la Confederación Regional del Trabajo, entidad no reconocida legalmente.

Solidaridad Obrera reapareció el jueves pasado, después de cinco semanas de suspensión. Ante la insistencia de los periodistas para que rectificara la orden de suspensión, ha dicho el Gobernador Marqués Caballero que tiene muchos motivos para impedir que se siga publicando el periódico mencionado.

MIRALLES

PALMA DE MALLORCA, enero 8. (AP). El estado del Arzobispo Monseñor Miralles continúa siendo grave en extremo.

Aunque hoy se ha registrado una ligera mejoría, lo médicos no la toman en consideración dada la postración del paciente.

Se han recibido muchos telegramas, entre ellos uno de los Reyes.

BERENGUER

MADRID, enero 8. (AP) Ha mejorado de su dolencia en el pie derecho el general Berenguer, quien fué a palacio para despachar con el Rey. El jefe del Gobierno sometió al monarca la firma de ascensos a destinos en el ejército y en el Ministerio del Trabajo. El General Berenguer ha anunciado que desde hoy hará vida normal, comenzando el despacho cuotidiano con los demás Ministros.

VEINTINUEVE MILLONES DE PESETAS SE INVERTIRAN ESTE AÑO EN OBRAS PARA LA GRAN CIUDAD UNIVERSITARIA

La junta que entiende en el magno proyecto, presidida por el Rey Don Alfonso XIII, celebró otra sesión en la que se han tomado importantes acuerdos sobre aquélla

RELACION DE LAS OBRAS QUE SE REALIZARAN

250.000 pesetas para campos de deportes; millón y medio para pavimentación; medio millón para jardines; y otras varias sumas para comienzo de obras en varias facultades

MADRID, Enero 8.—(ST) — Bajo la presidencia del Rey Alfonso y asistiendo el Ministro de Instrucción Sr. Tormo, el Rector de la Universidad Central, y los Sres. López-Otero, Recasens, Gascon Marín, De Toledo, Fernández, Ibarra, Palacios, Yanguas, Simoneda, Folch, Peláez, Landecho y el vizconde de Casa Aguilar, celebró sesión la Junta de la Ciudad Universitaria.

El Ministro de Instrucción dió lectura al Real Decreto, ya firmado, el cual dispone que la Junta Constructora de la Ciudad Universitaria tendrá entre sus atribuciones la de destinar a becas e intercambio de profesores y de becarios con Universidades del extranjero, una cantidad global en cada ejercicio que podrá ser equivalente a una cuarta parte de las rentas de los valores del Estado que durante todo el respectivo ejercicio posea en su cartera, sin poder exceder de 200,000 pesetas en ningún caso. Esta asignación habrá de entregarse por trimestres al Patronato de la Universidad de Madrid, a cuyo cargo estará la organización de los servicios por medio de la Junta de Gobierno e intervención de las Facultades.

La adjudicación de estas becas la hará la Junta de gobierno de la Universidad Central, eligiendo entre los estudiantes que hayan terminado sus estudios en la Universidad de Madrid, en las diversas carreras, aquellos que tengan mayores aptitudes para ir a distintos países, con objeto de completar su preparación como aspirantes a ingreso en el futuro profesorado de la universidad.

El rector, señor Cabrera, presentó las bases para la reglamentación que ha de regular estas becas, bases que fueron aprobadas por los reunidos. Con ello comienza un interesante aspecto en la obra de la Junta, no limitada a la construcción de los edificios, sino a personal docente de la misma.

Por el arquitecto director, señor López Otero, se presentó un proyecto-resumen de las obras que han de ejecutarse en el año 1931. Con arreglo a este plan, que fué aprobado, se estima en 29 millones de pesetas el valor de las obras contratadas y por contratar que deben ejecutarse el año próximo. Esta cantidad asegura un importante volumen de construcciones y muchos jornales para la clase obrera.

En esa relación figuran: 250.000 pesetas aplicadas a la construcción de campos de deportes; 1.000,000 a pavimentación y 500,000, a jardinería; 150,000, a la cimentación del monumento a la Reina Doña María Cristina, y otras partidas dedicadas al comienzo de las Facultades de Derecho, Ciencia, Filosofía y Letras y Escuela de Arquitectura.

El profesorado de la Escuela de Agrónomos ha ofrecido hacer desinteresadamente el anteproyecto de ajardinamiento de todo el área de la Ciudad Universitaria.

La Junta, conforme con el informe de la Comisión de Obras, acordó adjudicar las de pavimentación a la Casa española Puricelli, por resultar su proposición la más ventajosa.

Declarada de utilidad pública la Gran Vía Alfonso XIII, se está estudiando el medio de que, sin perjuicio para el público se varíe el trazado de la línea, de tranvías de Pozas a Puerta de Hierro.

Señalado el emplazamiento del Hospital Clínico en el sitio que ocupan los antiguos pabellones se acordó la construcción de uno para oficinas de la Junta, aprobándose el proyecto presentado por la oficina técnica y acordándose se anuncie el oportuno concurso.

Por último, el tesorero dió cuenta de la situación financiera de la Junta y de los fondos afectos a diversas Fundaciones, presentando cuadros y estados demostrativos. El balance de situación arroja un total de 53.855,849 pesetas.

Medidas Tomadas Para Normalizar el Cambio Español

No es cierto que el dinero enviado al extranjero esté en el Banco Internacional

ENVIADO A INGLATERRA

En el Banco de aquella nación se encuentra el oro a la total disposición de los imponentes

MADRID, enero 8 (ST) En una breve conversación del Ministro de Hacienda señor Wais, con los periodistas, aquél declaró que no es cierto que el oro enviado recientemente por España al extranjero esté depositado en el Banco Internacional de Pagos, como se ha dicho, pues el Gobierno lo tiene a su disposición en el Banco de Inglaterra, sin que hasta ahora haya tenido necesidad de disponer de él.

Aseguró el ministro que sin los disturbios de la plaza de Neptuno, producidos a mediados de noviembre último, la libra hubiera bajado seguramente alrededor de 40 pesetas.

Aquellos desagradables sucesos retrasaron la eficacia de la política monetaria emprendida pues en el extranjero se aprovechan todas las ocasiones con fundamento o sin él para actuar en contra de nuestra divisa.

El Centro Regulador ha conseguido centralizar en su oficina del Banco de España todas las operaciones de dobles, y al ir éstas venciendo en vez de renovarse, se han liquidado, con lo que se resta masa de pesetas en el exterior con que actuar contra nuestra moneda. Ya se han recogido vencimientos por un volumen de unas 700.000 libras esterlinas, y según avance el tiempo, esta política irá despejando la situación monetaria de España.

Dijo por último, el señor Wais que la Prensa extranjera se equivoca al afirmar que se va a remesar al extranjero otro envío de dos millones de libras, pues sabido es que no será más que uno, y que en cuanto a la cuantía de las divisas adquiridas hasta ahora, una parte de ellas no está contabilizada en los balances del Banco porque pertenece al Centro de Contratación, que las utiliza como masa de maniobra.

SUSCRIBASE AL Diario de la Marina

POSTALES ESPAÑOLAS

ANIVERSARIO TRIUNFAL

Por C. CABAL

Acaban de pasar veintitrés años, desde que aparecieron en escena "Los intereses creados". Aún contra su voluntad, evoca este recuerdo Benavente. Un ensayo deplorable, una hondísima zozobra, y un triunfo definitivo. Llena de altas esencias la comedia, nadie llegó a imaginarse que fuera en el teatro "obra de público". El público, sin embargo, supo calarla bien, calarla a fondo, y percibir el interés supremo de su trascendencia artística.

El juicio de la crítica fué justo; al tercer acto, no obstante, púsole un reparillo vehemente:

—Eso es farsa, —dijo de él.

La farsa en aquel tiempo no era moda. La crítica de aquel tiempo, para orientarse en puntos de belleza, tenía que acomodarlos previamente al último figurín.

Ya son veintitrés los años que corrieron hasta hoy; veintitrés años de continuo impulso, de producción intensísima y de superación inextinguible... "Los intereses creados", a poco de empezada la labor; "Los andrajos de la púrpura", cuando ya esta labor marcha a su fin. Toda una vida de yunque para evitar el malogrado de los dineros de arte que le dieron; una consagración a un sacerdocio que requiere también el sacrificio; una misión bien cumplida, por una red de caminos cada vez más espesos de zarzales. Ya van veintitrés años desde entonces, y la crítica de hoy murmura así:

—¡Pchs!... Benavente, está bien!.. Un valor negativo y nada más!..

Benavente tiene anécdotas; es hombre a quién las gentes atribuyen un gran número de frases, llenas de mordacísima sustancia. Pudo decirlas o no; algunas, quizás nacieron a muchísimas leguas de su boca, y fueron a caer sobre su nombre, en busca de pararrayos. De todos modos, cuéntanse por suyas. Y por suyas se cuenta la que dice que alguien le preguntó lo que opinaba de un escritor de prestigio y que le respondió de esta manera:

—¡Oh, sí, muy buen muchacho, ya lo creo!..

¿Pero este juicio es suyo en realidad? Suyo es el que se expresa de este modo:

—Un español, es posible que se resigne a no tener talento; a lo que ya no puede resignarse es a ver que lo tienen los demás...

Un español... La frase no es exacta. Hace ya veintitrés años que viene el español rectificándola, con su adhesión fervorosa y con su admiración calurosísima al talento de este autor. El no quiso decir un español, él quiso decir un crítico.

Y el crítico, buen muchacho,—el crítico en general que es siempre un buen muchacho indiscutible ante los Benaventes de esta clase,—se acuerda demasiado de estas cosas, y olvida que hace ya veintitrés años que se estrenaron en Lara "Los intereses creados", y en puntos de justicia y de belleza, lo único que le importa es la pasión.

Niñas Atacadas por Hambrientos Lobos en Arija, de Burgos

ARIJA, Burgos, Enero 6.—(ST). Noticias de Villamediana de San Román informan que cuando dos niñas, hijas del vecino de dicho pueblo Valentín Cuesta, se trasladaban a la escuela de Herbosa, fueron sorprendidas en el camino por la presencia de dos enormes lobos, que las hacían frente. Las criaturas empezaron a dar grandes voces demandando auxilio, acudiendo varios vecinos de los pueblos de Villamediana y Arnedo, quienes inmediatamente se pusieron en persecución de los temibles animales, consiguiendo que el vecino de Arnedo Jacinto Ruiz Díaz, en unión de otros vecinos de los mencionados pueblos, diera muerte, a las diez de la mañana, a una loba de gran tamaño, que se había refugiado en el monte de Villamediana, próximo al de Carrales, donde ya hace tiempo venía merodeando y haciendo fechorías en los ganados, asegurándose que en dichos montes tiene las crías

VIAJE RAPIDO Y SEGURO
Habana—Sta. Clara—Habana
Por los Expresos del DIARIO DE LA MARINA
Salida de la Habana:
«LA MARINA», por T. Rey
9 de la mañana y 2 de la madrugada.
Salida de Santa Clara:
9 de la mañana, 10 de la mañana y 6 de la tarde
(Café «El Artesano»)
3.50 por persona.
Para más informes:
Sr. BARANDALLA
Telf. M-8787.—Habana.

M.E.C.D. 2016

DIARIO DE LA MARINA

FUNDADO EN 1832

Dirigido hasta 1919 por D. Nicolás Rivero y Muñiz

Editado por la Compañía DIARIO DE LA MARINA (S. A.) cuyo programa consiste "en la defensa de los intereses generales y permanentes de la Nación cubana, de los especiales de la Colonia española establecida en la misma y de la unión y armonía entre los diversos elementos que conviven en el país."— Art. 10 de los Estatutos

PRECIOS DE SUSCRIPCION AL DIARIO DE LA MARINA

Habana y Provincias

Mes	$ 1.50
Trimestre	" 4.20
Semestre	" 8.00
Año	" 15.00

Extranjero

Trimestre	$ 5.00
Semestre	" 9.50
Año	" 18.00

Edición Dominical (Para el extranjero solamente)

Semestre	$ 3.00
Año	" 6.00

OFICINAS:

Habana, Prado 103.

New York, 516 Fifth Ave.

TELEFONOS

Redacción, Administración, Quejas, etc. (Centro Privado . . M. 7911
Imprenta M-9665
Máquinas M. 3450
A. Clasificados A-3333
Radio M-7714

DEPRESION y PERITOS

POR ANTONIO ESCOBAR

LOS peritos económicos y financieros siguen poniendo el paño al púlpito para predicar acerca del mal estado de los negocios en este pícaro planeta que habitamos.

Uno de esos especialistas, Mr. Fosdick, de quien he leído trabajos muy notables, censura a los Estados Unidos por haber, con su último y fortísimo recargo en los derechos de importación "dado un golpe— dice— a la estabilidad económica de sesenta naciones".

Un inglés, Lord D' Abernon afirma que los Estados Unidos, por haber establecido esos recargos ha impedido que sus deudores europeos les paguen lo que les deben y al propio tiempo han hecho descender el precio de las mercancías al hacer subir el del oro. Este Lord, antes de serlo, fué un banquero judío, a quien el gobierno británico nombró Embajador en Berlín al terminar la guerra, aunque no tenía experiencia diplomática. Se pensó —acaso con razón— que, por esto, se adaptaría mejor que los diplomáticos del "juego viejo" a la nueva situación política de Alemania, donde resultó "persona grata-'. Ha publicado un libro entretenido acerca de las negociaciones de paz.

Critica a los Estados Unidos y a Francia por haberse apoderado de más de la mitad de la reserva de oro; acaparamiento que, según él, es una de las causas de la depresión. Por supuesto, si una de las dos naciones que se han atracado de metal amarillo, fuese Inglaterra y no Francia, Lord D' Abernon proclamaría que la Gran Bretaña con ese hartazgo estaba prestando un señalado servicio a todos los pueblos.

Otro perito, que también es diplomático de generación espontánea, Mr. Edge, un ricacho, a quien el Presidente Hoover ha nombrado Embajador en París, ha manifestado que la actual perturbación económica es en gran medida "un estado de ánimo". Caso evidente de plagio; pues cuando, bajo la Presidencia de Wilson, hubo, también, algo de depresión, aquel personaje dijo que la cosa carecía de importancia, por ser "meramente psicológica".

De lo cual nos reímos los periodistas irrespetuosos; aunque la frase no fué tan divertida como el **bon mot** del Príncipe de Ligne, gran señor belga de fines del siglo Diez y Ocho; quién, al enterarse de que su esposa le era infiel, dijo:

—Eso no tiene importancia; es meramente físico.

Otro perito, hombre de mérito, Mr. Julio Klein, ha dado una nota optimista, a lo cual le obligaba la circunstancia de ser Sub-Secretario de Comercio de los Estados Unidos. Ha dicho:

—El descenso en la cuantía de nuestro comercio exterior no expone fielmente la situación, puesto que ese descenso es universal y conservamos siempre el mismo tanto por 100 en el conjunto.

Lo cual se puede traducir en cifras de esta manera:

—Antes teníamos un negocio de 8; el de ahora solo es de 3; pero el tanto por 100 no ha variado.

Si esto satisface y consuela a los americanos que venden y ganan menos que antes, su candidez está a la altura del optimismo de Mr. Klein (Julius).

Otro perito, el coronel Leonardo Ayres, Director de un gran Banco de Cleveland, a quien creo haber mencionado en otro artículo, hace Historia. Dice que en los últimos 40 años ha habido en este país 7 grandes depresiones, incluyendo la actual; las 3 primeras duraron 12 meses cada una; la cuarta, el año 7, duró no más que 11; la quinta, en 1913-1914, fué de 15 y la que ocurrió al final de la guerra mundial, fué de 12. Como la presente ha durado ya 14 meses, el coronel dice que aquí se ha llegado ya a lo más bajo; no prevé cuándo vendrá el movimiento ascensional, pero agrega que seguramente vendrá y que podrá ser pronto.

Otro capitalista, pero no de la tribu bancaria, Mr. Bush, Presidente de la Terminal Company, de Nueva York, vaticina que la mejoría se sentirá en los 6 primeros meses de 1931, los cuales se parecerán a los correspondientes de 1830 cuando la situación no había llegado al período agudo.

Mr. Barnett, que, sí, es bancario, porque preside el Banco de su nombre, radicado en Jacksonville, Florida, también anuncia al volver de un viaje por Europa que el año 31 será mejor, o menos malo, que el 30 y repite lo dicho por otros caballeros mas o menos acreditados como peritos, que "la causa básica de los males económicos de los Estados Unidos es la excesiva producción". Pero como enfrente de este aserto está el de los sujetos que ven la causa en la insuficiencia del consumo, séame lícito recordar lo publicado por Larra hace cerca de un siglo: "En España ¿no se lee, porque no se escribe o no se escribe, porque no se lee?".

Se ha hablado una vez más de los ciclos económicos, menos regulares que los celestes, pero que existen. Si de cuando en cuando se pasa de la prosperidad a la depresión, ¿por qué no contar con que esta ha de venir? ¿Por qué no estar preparados para hacerle frente?

Hemos convenido en que los hombres de negocios son la gente práctica por excelencia; pero, según parece, son tan "imprácticos" como los artistas y los poetas, puesto que no saben evitar las crisis industriales, y, cuando éstas son inevitables, esos individuos tan aprovechados no reducen los efectos de ellas a un mínimum insignificante, gracias a una organización bien entendida, así nacional como internacional de todos los ramos de producción.

Nueva York, 31 de Diciembre.

JOSE SANTOS CHOCANO

I

LA publicación en el DIARIO DE LA MARINA de la introducción al libro en que Santos Chocano narrará la accidentada historia de su vida, ha puesto nuevamente de relieve la figura del ilustre y combatido poeta. Se han vuelto a oir las críticas condenatorias que en algunas tertulias literarias se hacen de su actuación en la vida pública de su país. Se enaltecen su inspiración y su genio poético, se recuerdan sus estrofas magníficas e inmediatamente se contrastan con el aspecto político de su vida que califican de nefando. Los que le enjuician condenatoriamente no vacilan en expresar su opinión, y aquellos que— deslumbrados por lo magno de su obra poética— sinceramente le admiran, se callan apenados queriendo silenciar piadosamente este aspecto desfavorable del bardo que consideran indefendible.

Naturalmente los que conocen y lamentan esta doble y peculiar personalidad del cantor de América son intelectuales, gente de pluma, con cierta capacidad para el análisis psicológico y, a mi juicio, es imperdonable que no hayan encontrado la razón, ya que no la justificación, de este proceder en el terreno de los cambios bruscos y de las claudicaciones políticas. Todo el mundo sabe que Santos Chocano tuvo una jugosa participación presupuestal en la dictadura de Leguía. De todos es notorio el desgraciado "incidente Edwards" que le restó numerosas simpatías. Se comentó en todos los tonos su ofrecimiento a la revolución triunfante para contribuir a la inculpación de su ex-protector en desgracia. Todo esto se sabe, se execra, se desprecia... Pero nadie se ha detenido a pensar por qué razón oculta e ignorada este hombre —dotado de una sensibilidad poética tan grande, que, muerto Rubén, es el único gran rapsoda americano que nos queda— ofrece en su conducta ciudadana una serie de actos incalificables que parecen indicar la ausencia del sentido moral y una manifiesta ingratitud. ¿Cómo es posible que en una sola persona se reunan dos principios tan contradictorios, tan disímiles, que se repugnan el uno al otro? ¡Ser al mismo tiempo el poeta más excelso y el hombre más execrable!

II

Vamos a hacer una ligera contribución par aesclarecer esta antinomia tan evidente. Discurriremos por simple analogía y dejaremos que el lector aplique las inferencias resultantes. Se podría establecer un paralelo cualquiera entre los numerosos caracteres citados por el propio Chocano en su introducción, alguno de los cuales guarda bastante semejanza con su propio caso. El mismo confiesa la fuerte influencia byroniana de su obra y de su vida. Pero Byron pertenecía a la clase privilegiada de la "landed aristocracy", poseía una renta segura y no tenía problemas económicos. Leyendo a Chocano vemos aprisionados en sus versos los destellos magníficos de una cultura superior que descubren una mina enciclopédica de conocimientos en que hemos creído entrever cierta influencia comtiana. Y por un encadenamiento ideológico colocamos la figura del bardo ál lado de la inmarcesible del sabio y desgraciado filósofo.

Todos los que han "saludado" a la Filosofía conocen la desdichada vida de Augusto Comte. Rebelde desde la adolescencia a los convencionalismos de la vida material fué un detractor de la simple autoridad y un admirador respetuoso de la superioridad intelectual. Desde su juventud se dedicó a la adquisición de todos los conocimientos humanos e, incapaz de utilizarlos prácticamente para llenar sus necesidades, vivió en la mayor pobreza. Las privaciones, las penalidades y el excesivo trabajo mental le volvieron loco y se tiró al Sena. Salvado de la muerte, después de doce años de intensísima labor publicó la primera parte de su Filosofía Positiva.

Sus críticas de la enseñanza oficial le privaron de su modesto cargo en el magisterio y se encontró en la mayor penuria. El célebre economista John Stuart Mill y un grupo de amigos, desde Inglàterra, le enviaron una pensión mensual durante un año para que Comte, aseguradas sus necesidades, continuara sus investigaciones. Cuando finalmente le suspendieron la pensión, la protesta del sabio estalló en indignaciones de "negra ingratitud". De la acre correspondencia cruzada entre el filósofo y sus protectores, la posición de Comte puede sintetizarse así: "Estoy trabajando en beneficio de la humanidad, lo cual no me reporta retribución monetaria alguna. No debo buscar ningún empleo para atender a mis necesidades, ya que esto me quitaría el tiempo que necesito para seguir desarrollando mi sistema filosófico. No puedo implorar ayuda pecuniaria de ninguna persona enriquecida que sería incapaz de comprender la importancia de mi obra y la necesidad de sustentarme para continuarla. Ustedes son los únicos que se dan cuenta de la tarea que me he impuesto y, por lo tanto, tienen la obligación de continuar sufragándome la pensión".

Finalmente Littré inició una suscripción popular y este filósofo vivió así, estrechamente, de la caridad hasta su muerte, legando en cambio a la posteridad su obra filosófica. ¿Quién se atrevería a condenar a Comte de egoísmo e ingratitud? Además ¿debía de sentirse agradecido por el apoyo de Stuart Mill? ¿No se lo merecía —no sólo el de Mill y el de Littré, sino el de toda la sociedad— por su aportación al fondo común de los conocimientos humanos?

III

Y ésto ¿qué prueba? Que todo individuo que lleve en su mente la llama sagrada del genio —artsítico, científico, filosófico— es un inútil para resolver los problemas prácticos de la vida diaria. Perdido en las nubes de su grandeza intelectual, camina dilucidando problemas trascendentales y sus pies tropiezan y se hieren con las miserias cotidianas como si fueran abrojos de espinas. Estos abrojos que hemos creado con nuestras normas del honor ,de la dignidad, del deber, de la moral, del trabajo, para la mayoría, para el término medio, para la colectividad. Y a estas normas tenemos que ajustarnos. No consideramos que puedan transgredirse más que por defecto y para los transgresores tenemos nuestras cárceles, nuestros asilos, nuestros manicomios.

Cuando surge un genio, en una forma u otra, se vé obligado, inevitablemente, a infringir el módulo normal y acontece la transgresión, pero esta vez por exceso. Nosotros, sorprendidos de ver una infracción al revés, nos resistimos a encasillarlo con los delincuentes, entre los infractores habituales de la norma, y nos contentamos con insultarle y ladrarle inútilmente nuestra indignación a la cara.

Porque la gente no cree en la superioridad de una inteligencia incapaz de sustentarse a sí misma y de labrarse su propia fortuna. Se ríe de ella. Y todos aquellos genios verdaderos que no han heredado el bienestar económico han chocado con el medio ambiente precisamente por su actitud inerme en la lucha por la independencia monetaria. Este caso de Comte no es único, se cita como típico, pero en los anecdotarios biográficos pudieran escogerse por docenas. El propio Einstein vive en la mayor modestia económica; su única entrada es un módico sueldo de profesor universitario alemán. Cualquier jefe de oficina o catedrático suplente del patio —con reajuste y todo— gana tres o cuatro veces más que el cerebro más grande de la época.

IV

Volvamos a Santos Chocano. ¿Qué beneficio pecuniario le reporta su privilegio de ser el poeta más grande de América? El mismo nos cuenta que ganó y gastó por dos veces treinta mil duros en un año y "que le aflige no haberse construido la situación económica necesaria para dedicarse exclusivamente a su arte". Todo el mundo sabe que ningún poeta puede vivir de sus versos. La Poesía no da para comer, y todos los que la cultivan, si no son ricos, tienen que buscarse la vida en otra cosa. Recurren al periodismo, a un puesto en el gobierno, a los negocios, a un matrimonio de conveniencia, etc., etc. Hay que ser todo un Santos Chocano para ganar treinta mil duros, y para eso sólo se sobrentiende de una manera tácita que puede haber sido versificando. Pero esto que le aconteció una vez en la vida al poeta es la ganancia regular anual de un gerente comercial en época de relativa prosperidad.

Y aquí salta a la vista otra falacia que no quiero silenciar. Nosotros, comparándonos con las razas nórdicas, hacemos gala de nuestra apreciación y superioridad artística y de nuestro refinado sentido de lo Bello que anteponemos a la mayor actitud práctica que suponemos en ellas. Nos complacemos en enumerar las excelencias de nuestros pintores, de nuestros músicos, de nuestros literatos y poetas y llegado el momento de demostrar nuestra admiración en el terreno de lo práctico dejamos que se las arreglen como puedan. En cambio en la "comercial" Inglaterra, existe el cargo oficial de "Poet Laureate" para honrar a los poetas distinguidos, rodeándolo del prestigio y de la dignidad que se merecen y del bienestar material favorable al parto literario. De Shaw, de Kipling y de tantos otros hay ediciones completas en varios volúmenes de sus obras que se reimprimen con frecuencia y demuestran el interés por leerlos y admirarlos. Viven decorosamente y han ganado cada uno de ellos con sus versos, muchas veces los treinta mil pesos de que habla el Sr. Chocano.

¿Podemos nosotros, los de la raza apreciadora del arte, decir lo mismo? ¿En qué consiste nuestro aprecio? ¿Dónde están nuestros poetas ricos que hayan logrado su bienestar vendiendo ejemplares de sus versos? ¿Ha encontrado Santos Chocano un editor liberal que haga de sus maravillosos poemas una numerosa y espléndida edición como las que uno acostumbra a hojear de los vates ingleses o norteamericanos?

V

Ahora bien, un poeta del númen y de la envergadura de Santos Chocano se desenvuelve en el lado bello de la vida y su genio poético es un tirano costoso. El genio científico de Einstein necesita solamente soledad, un lápiz y un cuaderno de papel que son asequibles fácilmente. Pero el género poético en que el númen brillante de Santos Chocano se ejercita y complace necesita extraer su inspiración admirando y poseyendo todo aquello que hace la vida más encantadora y más amable. Le es imprescindible sentirse rodeado de belleza y destilarla luego en estrofas rotundas y magníficas. Y en nuestra civilización capitalista, en la que el común denominador es el dinero, el disfrute de la belleza poliforme, en todas sus manifestaciones, es privilegio exclusivo de los elegidos de la fortuna que sólo saben disfrutar de ella, pero que no saben cantarla. Y es la triste verdad que un poeta por máximo y egregio que éste sea, si no puede cambiar sus versos por dinero, se vé impedido de disfrutar la belleza complementaria que necesita y, siendo creador de la belleza misma, se vé injustamente excluido de su legítima participación en el banquete de la Estética. Es entonces cuando surge el conflicto del artista con las normas establecidas por la colectividad, que tiene ineludiblemente que transgredir, para realizar su ideal creador y vivir su vida a pesar de todos los obstáculos.

Ya lo dice en su obra: "Vida que no se distingue de la de los demás no es vida de Poeta, pudiéndose estar seguro de que no es Poeta quién la vive". Y después: "Estoy también seguro de que en mi vida he sido siempre lo más característicamente hispano-americano, con todas las cualidades de la raza y sus correspondientes defectos, o, mejor todavía, sus inevitables excesos". Sus cualidades son las nuestras y sus defectos los de nuestra raza. Pero no en tono menor, en grado mediocre como correspondería a un hombre de intelectualidad corriente. Sus virtudes y sus defectos aparecen en él con la máxima violencia de los seres privilegiados, como las pasiones, desnudas y terribles en su simplicidad, de los héroes de la tragedia clásica o de los dioses del Olimpo Helénico.

VI

Si Santos Chocano hubiera nacido el Norte del Río Grande, hubieran cantado su musa y su genio las glorias y el suelo de la otra América. Sus esplendideces y prodigalidades no hubieran podido arruinarle y sería millonario a pesar suyo. Ni Walt Witman ni Longfellow ni nadie ha cantado su tierra como él está cantando la nuestra. Sería querido, admirado y respetado como Masefield o como Rudyard Kipling— estos grandes poetas ingleses que no tienen lo ingente de su obra,— y no hubiera tenido que infringir esa norma, esa muralla ética cuyo escalamiento tanto asusta a las gentes pacatas.

Pero nació en la América nuestra, en la América Hispana. Y por reacciones ineludibles de su vida ante problemas materiales hostiles, que no se le perdonan al genio y que en nada afectan su gloria poética, se quiere empequeñecer su personalidad, su vida y su obra.

De los dos grandes poetas de América él es el más americano de los dos. Rubén es protéico, versátil, cosmoplita, saturado de cultura gala que genialmente introduce en su métrica. Chocano, consciente de su misión, transforma la Fauna, la Flora y la Gea Americana en las tres cuerdas de su lira. Es el paladín de la América Grande y funde en el ardiente crisol de sus versos las veinte patrias americanas en una sola inmensa, magnífica, sonora.

Siguiendo el ejemplo sajón nuestras veinte Repúblicas debían de crear el cargo de Poeta Laureado y honrarse confiriéndoselo en una Apoteosis del Gay Saber a José Santos Chocano. Sus emolumentos le asegurarían la tranquilidad —en el ocaso brillante y glorioso de su vida que no tardará en empezar— a quién, por los senderos floridos del Arte, quiso realizar el ensueño de Bolívar: la América Magna.

Desgraciadamente como el Libertador, también Santos Chocano pudiera decir: "He arado en el mar".

Julio PASTOR

Enero 2, 1931.

AÑO NUEVO

Por HORTENSIA ELIZONDO

UN redondel de sonrisas blancas tras del cristal de mi copa recién vaciada que reverberan de alegría bajo la araña luminosa de medio salón. ¡Las doce! ¡Año Nuevo! Lo gritan los pitos y sonajas de los de afuera que han preferido verle nacer en la bóveda negra de la noche. Sirenas de automóvil, silbidos de las fábricas citadinas que echan a volar la nueva a través de la niebla dicembrina, campanas de iglesias lejanas que baten desenfrenadas sus badajos en un mensaje de gozo al corazón. Risas de mujer que surgen cristalinas como gotas de agua desprendidas de un mar de júbilo. ¡Año Nuevo!

Mi alma también se inunda de esta alegría loca y mi copa donde tiembla una última gota de diáfano líquido, retrata mi risa que también es blanca, plena de vida y de juventud como el año que empieza, y se levanta dos y tres veces, unas llena, otras vacía, y ríe ella también al contacto de otras copas en un tintineo cristalino que suena como nota musical en esta algarabía discordante.

Veo a mi alrededor, quiere mi alma compartir con todos su regocijo y mis ojos se vuelven a mirar a los que ríen conmigo. Mas.. no había visto.. A mi lado, un anciano.. un viejo de cabeza blanca.. me lo han presentado al llegar.. Ni recuerdo su nombre.. Y mi alegría ha tropezado con su mirada que es triste.. triste; en sus pupilas no irradia como en las otras la brillantez del champagne recién bebido.

Lo miro invitándole a reir; mi copa toca la suya que apenas ha llevado a los labios. Pero él aunque sonríe débilmente vuelve a tender el velo de su tristeza que sin saber como viene a ensombrecer por un instante mi alma feliz.

Le interrogo con la mirada la causa de su melancolía y él con una voz suave que resuena extrañamente en medio de la gritería reinante, me dice: "Un año más es un año menos".

Mi alma se estremece, mas al punto escucho dentro de mí el grito de mis veinte años: "Un año más, sí; un año más para amar, para gozar, para vivir...".

Pero el anciano no lo oye; mira mi largo vestido que es negro y yo infantil quiero explicarle entonces:

"Es la moda —río— negro y lo más largo posible...".

"Así como ese negro —dice él sin atenderme— está mi alma, ya sin luz, porque ha empezado a morir... Desde ahora un año más es un año menos...".

Un brazo invitante de un bailador me sujeta súbitamente por el talle y las palabras del viejo que resonaron en mi alma con un eco de muerte se apagaron con la risa y la charla feliz de mi pareja. Vuelvo a la alegría y otra vez mi alma de veinte años rebosa la dicha de vivir...

A la mañana siguiente el sol de medio día me hace abrir los ojos faltos de sueño. Me incorporo y al volverme hacia un extremo de la alcoba veo sobre una silla, echado descuidadamente... mi vestido negro. Siento entonces una conmoción extraña, recuerdo al viejo de cabeza blanca, oigo aún sus palabras y al repasar la noche anterior como la vivió mi alma joven pienso... en lo tristes que son los años nuevos de los viejos...

Los Angeles, Enero de 1931.

RADIOGRAFIA B. MUSSOLINI QUE ITALIA NO EMPEZARA LA GUERRA

por TIBURCIO CASTAÑEDA

APROVECHO Benito Mussolini la solemnidad tranquila que rodeó al día primero del año actual, 1931, para decir en un mensaje por Radio al pueblo de los Estados Unidos que Italia no desea iniciar una nueva guerra y sólo se interesa por un régimen de paz y prosperidad.

Aseguró al pueblo de los Estados Unidos que los ejercicios militares de los niños de Italia no significaban en modo alguno una preparación para la Guerra, sino la manera de crear una juventud fuerte y ágil, como garantía de disciplina y responsabilidad.

Comenzó su radiograma el Duce a las 8 de la noche, siendo las 2 de la tarde en Nueva York, hablando en inglés, desde su despacho en el Palazzo Venezia de Roma; le acompañaban tan sólo su secretario particular y dos ingenieros de la "Roma Broadcasting Company"

Me parece que es necesario traducir al pie de la letra el discurso pronunciado en inglés por Mussolini, por su importancia, ya que las gentes equivocadas venían repitiendo que Italia se estaba armando hasta los dientes, según la frase vulgar, cuando el mismo Duce empleaba una frase de cal y otra de arena, para desvirtuar la creencia de que Italia irá a la guerra con Francia, precisando más.

Dijo el Duce ese día primero del corriente mes de Enero, en inglés, por radio:

"Con gran placer me valgo de las ondas del éter para enviar mi saludo al pueblo Norte Americano y expresar mis cálidos sentimientos de amistad por su gran República.

La amistad que se siente en Italia por los Estados Unidos tiene sus raíces en la Historia. Ella proviene de la numerosa emigración italiana a vuestro país, del que varios millones de italianos se han hecho ciudadanos y de que numerosos turistas norteamericanos que vienen a Italia para conocer, no sólo las bellezas naturales del país y los tesosos artísticos del mismo, sino también para ver de cerca al pueblo industrioso y bien disciplinado de la moderna Italia Fascista.

Ha habido contacto intelectual entre nuestros dos pueblos.

El italiano reconoce que los Estados Unidos han hecho progresos numerosos, modernos. El nombre de Edison nos es familiar a todos los italianos. Del mismo modo en el campo de la Literatura y de la Filosofía conocemos a Longfellow, Whitman, Poe, Mark Twain y William James. Yo soy un gran admirador de Emerson y James. Entre los hombres de Estado, Washington y Franklin nos son bien conocidos.

No podemos concebir la historia moderna, sin los Estados Unidos. Si éstos no hubiesen arrojado su formidable peso en el conflicto de la Gran Guerra, movidos tan sólo por motivos ideales, no hubiesen ganado los Aliados esa Guerra.

Sin la cooperación de los Estados Unidos el mundo no podría traspasar la crisis de la postguerra.

No deseamos la Guerra

Antes de referirme a algunas de las cuestiones más urgentes de nuestros días yo quisiera refutar algunos de los rumores propalados fuera de Italia, respecto de la actitud tomada por el Fascismo y del peligro que se supone que éste encierra contra la paz del mundo.

Tales acusaciones no tienen base alguna; ni yo, ni mi Gobierno, ni el pueblo italiano deseamos declarar la Guerra.

Ya luché en la Gran Guerra siendo soldado de fila. Sé por tanto lo que significa la Guerra. El terrible recuerdo de esos años de lucha, cuando tantas jóvenes generaciones de diversos países fueron abatidas por una lluvia de plomo no ha desaparecido de nuestra memoria. Yo mismo fuí gravemente herido. Durante los años que han transcurrido desde esa sangrienta lucha y en estos mismos instantes tengo ante mí los problemas políticos, económicos y morales que creó la Gran Guerra, no sólo en Italia.

¿Quién podría suponer que bajo el peso de esta doble experiencia, yo puedo mirar sin horror la proximidad de otra guerra. Aunque no surgiese la guerra más que entre dos países, esa guerra se transformaría en una múltiple. La civilización misma se vería en peligro.

Nuevos descubrimientos de las Ciencias harían las guerras más terribles que la última Gran Guerra. La Civilización misma peligraría.

Los peligros de muerte no amenazarían tan sólo a los Ejércitos que luchasen, sino que ciudades enteras peligrarían y sus habitantes no podrían hallar protección contra la muerte.

Italia —dejármelo repetir,— nunca tomará la iniciativa de una guerra. Italia necesita la paz. El Fascismo, desea asegurar al pueblo italiano, cooperando con los demás países del mundo, la prosperidad y paz futuras.

La educación que damos a nuestra juventud, tiende a hacerla fuerte, confiada, disciplinada y responsable".

Quiso Mussolini aclarar en su discurso, las relaciones comerciales de Italia con el Soviet de Moscou, sin influencia ni relación alguna con la política, diciendo que la Internacional de Moscou combate a muerte al Fascismo.

"Hemos tenido medio millón de obreros sin trabajo recientemente, comprendiendo a cien mil mujeres. Les hemos dado trabajo en obras públicas de Italia.

Apesar de esa falta de trabajo hay tranquilidad en todas las clases sociales.

Ocho millones de Fascistas, es decir, toda la energía y todas las fuerzas económicas apoyan al gobierno Fascista de Italia.

El pueblo norteamericano debe creer en nuestra amistad y en nuestro gran deseo de vivir en paz con todas las naciones del mundo.

Confío en que se preservará la paz del mundo y en que en breve tendremos una era de prosperidad. Y confiando en esta esperanza digo Adiós a todos los que escuchan mi mensaje y saludo cordialmente al Presidente de vuestra Gran República."

Efecto de ese discurso de Mussolini en Francia

Nadie dudó en París de la sinceridad de Mussolini asegurando que Italia no empezará ninguna Guerra.

La Prensa de París, según telegrafía al "New York Times" su corresponsal en aquella ciudad, dice que ese discurso del Duce es el principio de nuevos esfuerzos para reparar las diferencias que ha habido, desde hace tiempo, entre Italia y Francia.

La primera dificultad es la paridad naval pedida por Italia; y sobre este punto la discrepancia subsiste.

La proposición hecha a los países de origen latino de Europa por Mr. Gibson, embajador de los Estados Unidos en Italia, es que cada uno de ellos declare ante el mundo cuál será su Programa Naval, desde ahora hasta 1936.

Dícese en París que Francia está dispuesta a hacer esa declaración.

A Inglaterra no satisface esa solución, porque cree que Francia tiene sobrados submarinos en proporción a la flota de Guerra que, según opina Inglaterra, debe tener Francia.

Pero es evidente que si Mussolini aceptase esa Marina de Guerra de Francia, Inglaterra tendría que aceptarla también, teniendo una Marina de Guerra inmensamente mayor que la de Francia.

Inglaterra se propone convencer a Francia de que no necesita tantos submarinos.

De todas suertes, el gesto de Mussolini, asegurando ante el mundo que no será Italia la que inicie una Guerra, ha sido visto por todas las Naciones como garantía de que a los intentos guerreros entre las Naciones, ha reemplazado la gestión amistosa, diplomática.

CARTAS A LAS DAMAS

LA CIUDAD ALEGRE Y CONFIADA

INSISTO, y quiera Dios que siempre pueda repetir lo mismo: Madrid sigue capeando admirablemente el temporal de los sucesos, que todos, eso sí, lamentamos de corazón. Esta población sigue mereciendo el título de "alegre y confiada". Alteración del orden en provincias; hay conmiseración para las víctimas, pero hay también ánimo para hacer frente a las amenazas; que vuelan aviones lanzando proclamas revolucionarias, se contempla el rumbo de aquellos, sin sospechar sus siniestros peligros; se recogen del suelo dichos papelitos, se leen, no se les quiere prestar crédito, y cada cual sigue su marcha, su vida, su ritmo, ya hacia los paseos, bien camino de sus quehaceres, o dirigiéndose a las tiendas para hacer sus compras, e ir luego a almorzar, preparándose después para el visiteo, el té, el cine o el teatro. "Siempre así, y mejor cuando Dios quiera", que decía el otro.

LA SRTA. DOLORES GUIRAL

Todo lo alegre que es aguardar la llegada del tren donde regresan las personas queridas, es, en cambio, triste presenciar su partida, cuando se lleva a los que han entrado de lleno en nuestro corazón.

Sí; acabamos de despedir a la señorita Dolores Guiral, cubana tan ilustre como querida, que ha permanecido más de un año entre nosotros; año y medio que se nos antojó un instante. Hemos sido muy egoístas —achaques del afecto,— no queriendo pensar en cuantos la quieren y esperan al otro lado del mar, y, por consiguiente, nos oponíamos a su ida a esa, mejor dicho, a Méjico, donde la llaman y aguardan su tío el ilustre don Manuel Márquez Sterling, ministro de Cuba en dicha capital, y su distinguida familia. La que tiene aquí, compuesta por los marqueses de Monte-Roig, la señora de Otero y su hermana, y sus primas, no la dejaban hablar de ausentarse. Otro tanto hacíamos sus numerosas amigas; pero llegó un día, porque todo llega, y más pronto aún los malos ratos, en que Lolita Guiral decidió su regreso. y partió. Familia y amigos, en gran número, acudieron a despedirla, obsequiándola con flores y bombones, y rogándole que no tardase en volver. Ella, mujer agradecida, de corazón, apenas podía hablar; estaba emocionada. Arrancó el tren, y todos exclamamos a una, sinceramente apenados: "¡Se fué Lolita Guiral!"

Que lleve feliz viaje, que tanto en Cuba como en Méjico, le esperen alegrías sin fin, y que de vez en cuando siquiera se acuerde de cómo, y merecidamente, se la agasajó en Madrid; de lo bien, y en justicia, que fueron admirados su talento y su cultura, de lo cariñosamente que ha sido solicitada su presencia en cuantos sitios se rinde culto al verdadero mérito y, en fin, a la pena con que se le ha dicho adiós.

Durante su estancia aquí, y con éxito el más lisonjero, ha cursado estudios de verdadera importancia; su visita a la Biblioteca Nacional era casi diaria, y de resultados notabilísimos; sus viajes a provincias donde abundan las obras de arte ,eran su entusiasta anhelo; las horas dedicadas a nuestro gran Museo de Pinturas constituían uno de sus mayores goces, y yo estoy segura que todos estos recuerdos, con el del afecto de sus deudos y amigos, irán acompañándola en su trayecto y en su nueva residencia.

M.E.C.D. 2016

1930 RESULTO UN AÑO FATAL PARA LOS FAVORITOS DEPORTIVOS

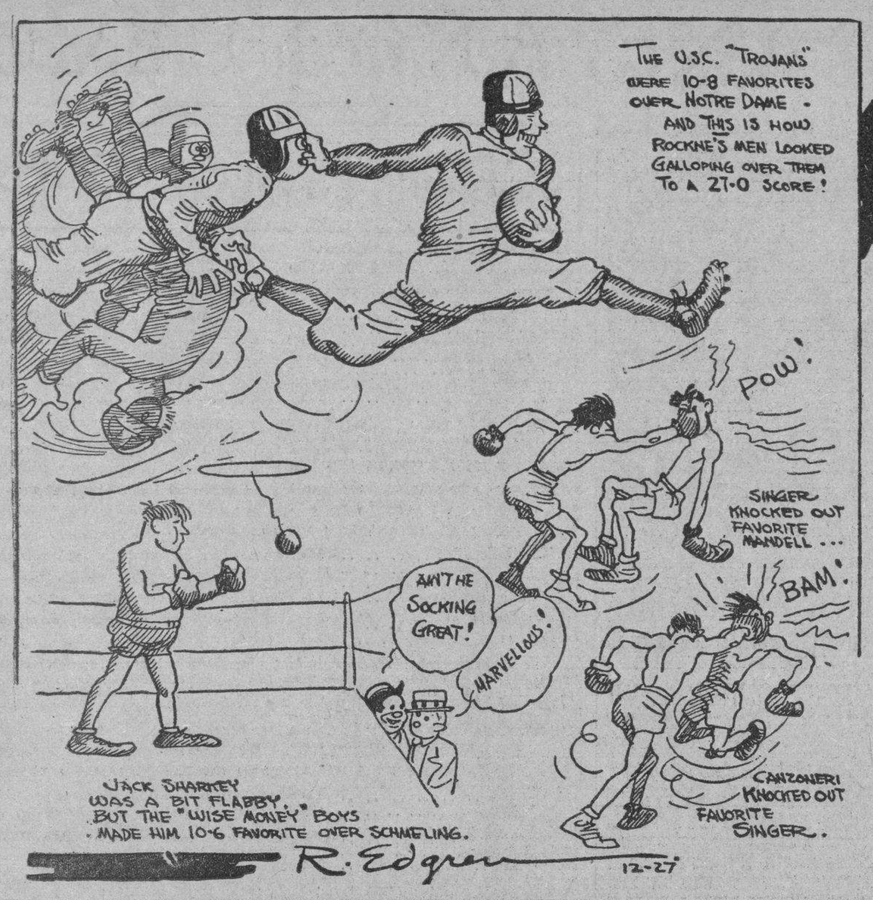

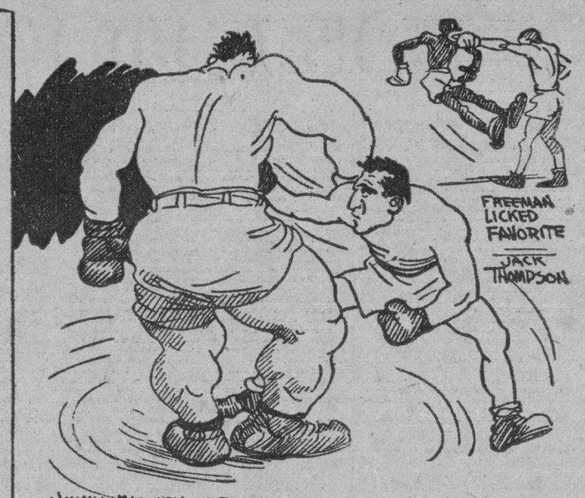

En boxeo principalmente se dieron innumerables derrumbes.-Kid Chocolate perdió tres veces siendo favorito en las apuestas.- Muchas coronas cambiaron de mano a causa de esos derrumbes

CRONICA DE BOB EDGREN

Los favoritos estuvieron de malas en 1930, nos dice Bob Edgren en su amena crónica de hoy. Los Troyanos de Southern California fueron escogidos para vencer a Notre Dame 10 a 8 y perdieron. Jack Sharkey fué gran favorito sobre Schmelling y también perdió. A Primo Carnera le sucedió lo mismo con Jimmy Maloney. Sammy Mandell tuvo una experiencia parecida con Al Singer y éste otra similar con Tony Cazoneri y por último, nuestro Kid Chocolate perdió tres veces, a pesar de haber sido gran favorito en los tres combates que celebró.

NEW YORK, Enero de 1931.

Aunque parezca raro, el año deportivo que acabamos de pasar se caracterizó precisamente por la forma contraria en que se dieron casi todos los tips o selecciones de los expertos, pudiendo decirse, sin temor a exageración posible, que si los fanáticos se hubiesen dedicado a apostar sobre los no-favoritos hubiesen hecho una fortuna.

Cuantos tips dejaron de darse durante 1930? Es la pregunta que nos han hecho últimamente. Y he aquí unos cuantos que fracasaron a pesar de la buena intención de todos los expertos.

En boxeo, por ejemplo, Jack Sharkey subió al ring favorito 10 a 6 para vencer al alemán Max Schmeling. El exmarinero de Boston se tenía por un «in and out heavyweigth» que no había demostrado verdadera clase para aspirar al campeonato del mundo desde que fué batido por Dempsey. Los promotores temieron mucho antes de «dar» esa pelea. Sharkey no era un hombre popular y sus demostracione no porecían convencer al público. Por su parte Schmeling, aunque un hombre de muchas simpatias, dejaba bastante que desear como boxeador.

Mientras duró el entrenamiento, Sharkey lució flojo para la pelea, sus movimientos parecían sumamente lentos para un hombre que aspira al campeonato del mundo, pero, en ese entonces se dijo que ello se debía a que estaba ensayando un golpe que noquearía al alemán en dos o tres rounds.

Los apostadores profesionales dieron entonces a Sharkey para ganar con logros de 10 a 6. La noche del bout, Sharkey lució efectivamente superior, y durante los cuatro primeros rounds del combate castigó duramente a Schmeling, pero inesperadamente Max tomó el ataque y Sharkey al verse sorprendido cometió el foul que lo descalificó. Ahora se habla de ofrecer otra vez la pelea en el mes de Mayo, y es posible que Sharkey vuelva a subir al ring favorito para ganar, pero, nadie puede dudar que los «gamblers» se equivocaron en el encuentro de 1930.

EN LA CLASE WELTER

En la división de los welters los amigos de señalar favoritos sufrieron también un rudo golpe durante el año. Jack Fields, inteligente y fuerte pegador, que había vencido dos veces a Jack Thompson, favorito 2 a 1 para repetir la dosis en Detroit, fué derrotado por el propio Thompson a pesar de la magnífica pelea que ofreció. Poco despues, Thompson subió al ring favorito 3 a 1 para vencer a Tommy Freeman, y resultó vencido decisivamente a pesar de que muchos no apostaron creyendo que se trataba de una facilísima pelea para él.

También se dió el caso de que Primo Carnera, famoso peso completo, italiano, subió al ring favorito en las apuestas, con logros 3 a 1 para derrotar a Jimmy Maloney, y fué vencido fácilmente, haciendo caer la que muchos consideraron la apuesta más fácil del año. Maloney había perdido semanas antes de ese match con Leo Gates, que era muy conocido como sparring partner, y Carnera estaba reputado como el Jack Nompareil Dempsey de los tiempos modernos.

KID CHOCOLATE Y AL SINGER

Kid Chocolate, la maravilla cubana del ring, favorito grande del público newyorkino, fué otro de los que cayó durante 1930 cuando todo el mundo consideraba loco de remate al que apostaba en su contra. Jock Kid Berg le tomó la medida en un match que ambos celebraron a mediados del verano, y en el cual apareció Chocolate como favorito a pesar del handicap que concedía en el peso. Y Fidel la Barba dió mas tarde cuenta de él, venciéndolo sin discusión alguna.

Semanas antes del match con La Barba, Chocolate fué un gran favorito de los apostadores. La gente veia en él la figura máxima de la división y se pensaba que La Barba, a pesar de sus buenos deseos, no sería capaz de alterar el curso de los acontecimientos. Se le atribuia a Fidel un punch excelente, bastante agresividad, y alguna inteligencia, pero se le consideraba siempre inferior al Kid en las comparaciones que se hacian. El dia de la pelea, Chocolate fué favorito 10 a 8 y más tarde 10 a 5, pero Fidel le dió una buena lección en el ring y capturó la decisión de los dos jueces y el referee.

Contra lo que lógicamente debió ocurrir. Chocolate fué escogido para pelear con Battalino por el campeonato del mundo. Entonces se dijo que el Kid subiria al ring en su mejor forma y que Battalino no era más que un novicio que habia ganado el campeonato por accidente. Chocolate fue favorito para ganar 8 a 5, pero Battalino lo derroto, y con ello propinó al ídolo criollo su tercera derrota consecutiva despues de más de 100 victorias en sucesión.

Cuando se promoteó la pelea Mandell-Singer, todo el mundo apostó a Mandell creyéndole en mejor disposición para ganar la pelea de acuerdo con sus anteriores demostraciones. Los apostadores lo hicieron favorito en sus cálculos, y nuevamente volvió a darse lo contrario, al ganar Singer por knock out despues de haber propinado algunos golpes de consideración.

Seguidamente Singer fué hecho favorito para vencer a Jimmy Mc Larnin, habida cuenta su efectiva demostración frente a Mandell, pero, otra vez los cálculos fueron a tierra y McLarnin se apoderó de la decisión.

Entonces se dijo que Singer habia hecho mal en ir fuera de su división para pelear con un hombre de más peso, y se preparó un combate con Tony Cazoneri por el titulo. Tony había perdido con Mandell y con Billy Petrole y parecía prácticamente sin chance al campeonato. Los apostadores hicieron favorito a Singer 2 a 1, pero, el pronóstico volvio a sufrir un reves y Cazoneri ganó la faja por knock out.

Semanas despues Jimmy McLarnin fué favorito en una pelea contra Billy Petrolle, pero otra vez la mala suerte persiguió al preferido de los apostadores y la derrota le sonrió. En cualquier tiempo nadie hubiese creido que Petrole, completamente sin cartel, fuese capaz de vencer a McLarning, pero Jimmy era favorito y eso es suficiente para que jamás pudiese triunfar.

EN EL GRIDIRON

Otro caso parecido a estos que acabamos de señalar se dió en el gridiron, al celebrarse la batalla anual de los equipos de Notre Dame y la Universidad de Southern California.

Durante la season de futbol, los Troyanos lucieron invencibles y exceptuando el «set back» sufrido a manos de Washington State, que todo el mundo perdonó por la forma en que se dió, se consideraba al equipo como el mejor de America. Notre Dame, por su parte, había ganado 18 encuentros consecutivos y tenía fama de ser el mejor del Este. El match entre ambos no se hizo de esperar y los expertos, creyendo dirigir bien sus pasos, sacaron a Southern California favorito para ganar con logros 10 a 8.

Lo que pasó ya usted lo sabe. Notre Dame arrolló a los troyanos decisivamente y ganó el encuentro con anotación de 27 por cero, demostrando una eficiencia extraordinaria en el game. Knute Rockne había guardado para ese choque una estrategia especial y con ella venció a los californianos.

Mucha gente perdió dinero apostando a Southern California y una vez más se comprobó que los favoritos estaban de malas en 1930.

Si seguimos citando ejemplos observaremos que en baseball los Clubs fueron favoritos en la Liga Nacional solo para ver como ganaban los Cardenales de St. Luis. Más tarde, los Pájaros Rojos fueron favoritos en la serie mundial para ser vencidos por los Atléticos y en remos Columbia fueron favorito en la regata de Poughkeepsie para perder ante el invencible crew de Cornell.

SPORTS **DIARIO DE LA MARINA** SPORTS

AÑO IC — LA HABANA, VIERNES, 9 DE ENERO DE 1931. — PAGINA TRECE

HARVEY Y DUNDEE PELEAN HOY EN EL MADISON SQUARE GARDEN

MUCHAS OFERTAS LE HAN HECHO A PAULINO UZCUDUN PERO SU MANAGER NO HA CONCERTADO AUN NINGUNA

Quieren que el día 6 de febrero vaya a Boston a pelear contra Ernie Schaaf y en marzo con Maloney.—Tiene proposiciones también de la Habana, México y Buenos Aires. Habla de Primo

NUEVA YORK, Enero 8. AP.—Afirmando que Primo Carnera no es el carnero que se habían creído muchos era, Paulino Uzcudun comenzó hoy a atender en compañía de su gerente Lou Brix a los múltiples negocios que entre manos tienen.

Son muhas las ofertas hechas a Paulino. Hay una de Buenos Aires donde se le propone una pelea con Victorio Campolo; hay otra de México hablándole de un bout con George Godfrey; había otra de Jack Kearns, hecha al Garden ofreciendo a su protegido Mickey Walker, campeón mediano, como contendiente de Uzcudun. La pelea se celebraría en Miami.

Tuffy Griffiths, Johnny Risko, Max Baer, Jimmy Maloney y hasta el propio tuerto Connelly figuran entre los nombres de los contendientes en perspectiva del paquidermo guipuzcoano. La áurea sonrisa de don Paulino contestaba a todas esas ofertas.

«Hemos venido a pelear, allá Brix se arreglará, «es la contestación que da siempre el hombre que tanto oro tiene en su dentadura.

Uzcudun niega que Primo sea un pegador contundente. «El italiano tiene mucha fuerza», dice Paulino; «pero en lugar de pegar lo que hace es empujar. Es lo que en inglés se llama un «mauler» y se sabe aprovechar de su enorme peso para cansar al adversario. Creo que podría derrotar a Schmeling, porque no comprendo cómo el alemán podría cargar tanto peso encima en diez rounds.»

Paulino dijo que los informes de la pelea habían sido algo exagerados. Generalmente Paulino en sus peleas está en completo desacuerdo con los cronistas y en su opinión sus peleas son superiores a lo que los cronistas pintan.

'El 6 de Febrero quieren que vaya a pelear en Boston con Ernie Schaaf y en Marzo con Maloney«, dijo el vasco. Tanto Billy Gibson como Lou Brix, gerentes del vasco, dijeron que todavía no han decidido nada respecto a estas peleas.

Manifestaron también que tienen una oferta de la Habana y otra de Buenos Aires. Brix dice que cablegrafió a Cámpolo en Buenos Aires exigiendo 50,000 pesos y pasajes de ida y vuelta; pero que Cámpolo no contestó.

«En Detroit, en Chicago, en Los Angeles, en México y en Nueva York tenemos francas las puertas», dijo Brix. «Paulino será reinstalado en la gracia de la Comisión neoyorquina cuando quiera.»

En la pelea con Carnera en Barcelona afirmaron los recién llegados se reunieron unas 48,000 personas y se recaudanron unas cuatrocientas noventa mil pesetas.

Como se ve, Paulino no tuvo el éxito monetario que esperaba; pero en cambio tuvo la satisfacción de hacer una pelea muy brava frente a sus compatriotas y contra viento y marea salir vitoreado por todos.

Hack Wilson no cree Superar a Babe Ruth

WASHINGTON, D. C., enero t 8.—Hack Wilson, formidable hitter de los Oseznos de Chicago ha rendido un verdadero tributo de admiración a Babe Ruth, jonronero de los Yankees, a pesar de haber quedado por encima de él, en el departamento de los home runs, en la última temporada de base ball.

Hack, que se encuentra en esta ciudad al frente de un equipo de basket ball que jugará aquí distintos games, declaró hoy que, aunque su sueño dorado era borrar de los libros el record de 60 jonrones impuesto por Ruth, él creía que eso era imposible por el momento.

Wilson dijo lo siguiente: «Hay solamente un Ruth en el base ball y no creo que jamás se produzca otro igual que él. El Babe es como Ty Cobb, Speaker, Eddie Collins, Hans Wagner, Walter Johnson y esos otros grandes players: únicos en su clase».

A pesar de su modestia, Wilson fué una verdadera amenaza para Ruth en 1930, habiendo finalizado la season con 56 batazos a su haber.

Viene un Heavy Weight Español

N. YORK, enero 8, (AP.) — La llegada de Paulino Uzcudun ayer no ha demorado la partida de su compatriota el peso completo español Raúl Rodríguez, quien saldrá esta tarde para la Habana a bordo del Orizaba.

Raúl es un joven modesto, simpático, fornido y fuerte. Ha hecho algunas peleas en Nueva York; no parece ser otro J. Dempsey, pero tiene buena voluntad, valor y juventud. Es posible que logre crearse su destino en el pugilismo.

Raúl nos dice que va a la Habana a petición de la Compañía Cubana de Espectáculos que le ha ofrecido un par de peleas allá. Antes de ser pugilista profesional, Raúl era oficial en la aviación española y como tal hizo la campaña de Marruecos. En Nueva York se ha granjeado muchas amistades con su modestia, su amor al trabajo y su constante buen humor.

LA PELEA DE ESTA NOCHE

El Inglés Len Harvey Contra Vince Dundee

NUEVA YORK, enero 8 (AP) Len Harvey, un hombre de pelea de primera clase en Inglaterra hallará abierto mañana por la noche en Madison Square Garden un atajo que lo conducirá al campeonato de peso medio del mundo.

El inglés con 350 victorias a la espalda en diez años de carrera y el trono de peso medio vacante, se enfrenta con Vince Dundee, italiano de Baltimore en un match estelar a doce rounds, su primer pelea en los Estados Unidos, donde los críticos que han seguido su entrenamiento lo han aceptado como un legítimo peleador. Está perfectamente musculado, con las anchas espaldas, potentes hombros y forzudos antebrazos de los que pegan duro y posee un estilo agresivo y batallador. Es favorito de 2 contra 1 sobre Dundee, hermano del ex-campeón welter del mundo.

El programa complementario trae al ring a dos veteranos. Dave Shade, que fué peso medio de California y perdió una decisión con Harvey en Inglaterra se las entenderá con Joe Anderson de Louisville en un semi-final a diez rounds.

Louis Kid Kaplan, ex-campeón de peso pluma pelea con uno de los mejores livieros del día, Jack Portney de Baltimore en el primer bout a diez rounds.

MATEO DE LA OSA PREFIERE ESPERAR A PINCHO GUTIERREZ EN ESPAÑA PUES TIENE INTERES EN VER A SU FAMILIA

Luis Felipe le envió un cablegrama diciéndole que si podía que suspendiera el viaje, que todos irían a febrero o marzo, pero tiene el pasaje comprado, no quiere perderlo y se va.

NUEVA YORK, enero 8, (AP.) — Cuando ya tenía el pasaje para el Havre comprado y todas sus maletas empaquetadas Mateo de la Osa recibió de Pincho Gutiérrez ey siguiente telegrama:

«Si puedes esperar, ruégote que lo hagas, pues iremos todos en febrero o marzo. Tenemos negocios importantes entre manos. Contesta en seguida.—Pincho».

Mateo hubiera deseado esperar a Pincho, pero como ya tenía su billete comprado, no pudo hacerlo, y decidió irse ahora y esperar a Pincho en España.

Según opina el eegante boulevardier de Motrico y Broadway, Pincho piensa ir a España con varios de sus peleadores «a poner a Cuba en el mapa pugilístico en España como lo ha hecho en América».

Mateo nos mostró la mano hinchada y nos dijo que esperaba pasarse dos meses con su familia en la aldea natal, «comiendo polo asado todos los días» para engruesar un poco.

Cuando le preguntamos si no temía que lo metieran en el ejército en estos días en que España parece estar revuelta, el pugilista nos contestó:

«No. Yo vivo siempre en el campo y en los campos de España hay siempre tranquilidad. A nuestra aldea no llega la política».

Mateo nos indicó que en Nueva York se le han hecho buenas ofertas y que en el Garden le dijeron que cuando regrese podrá celebrar la batalla que no pudo pelear esta vez por lastimársele la mano. «Será con Risko con quien peleará cuando venga; pero antes de regresar haré una pelea en España para ver cómo tengo la mano», dijo Mateo.

EL TORNEO ABIERTO DE GOLF DE LOS ANGELES, HA SIDO POSPUESTO

LOS ANGELES, Enero 8. (AP.)—Los fuertes aguaceros han forzado la suspensión del torneo abierto de golf de Los Angeles hasta el sábado, por estar los links del Wilshire Country Club en pésimo estado.

Aunque nada en concreto se haya dicho ni anunciado, el primer round de 18 hoyos se jugará probablemente en la mañana del sábado y el segundo en la tarde. El torneo debió haber principiado mañana.

Navy Enviará un Team al Boxeo Intercolegial

ANNAPOLIS, Md., enero 8.—La Academia Naval de Annapolis ha decidido hoy inscribir a sus boxeadores en el torneo intercolegial organizado por la Universidad de Penn State, el cual tendrá lugar los días 20 y 21 del próximo mes de marzo.

La Asociación Internacional que dirige este deporte, en una reunión celebrada ayer, acordó abrir el campeonato con peleas semi-finales, para lo cual se hará una selección de boxeadores, según queden en los dual meets que han de efectuar distintas universidades. El día 20 se efectuarán esos semi-finales y el 21 se decidirán los campeonatos de los distintos pesos.

Esta medida, a juicio de la Asociación, eliminará la posibilidad de que los boxeadores tengan que competir dos veces el mismo día.

También se ha decidido eliminar los jueces de las competencias. El referee se encargará de dar los fallos y éstos serán inapelables.

INFI SHOT AVENTAJO A OCHO FUERTES CONTRARIOS QUE TUVO EN LA JUSTA ESTELAR CELEBRADA EN ORIENTAL PARK

Cubrió los dos furlongs en el veloz tiepo de 24 3-5.—Carnival se fué de papelazo.—Bruggist fué el vencedor en la carrera de la bulla, bien piloteado por Louman.—Hoy buen programa

(Por «Jerry» Corrales)

Infi Shot, la hija de Infinite, después de realizar buenas prácticas matinales, y de haber logrado un tercer puesto en su debut, aventajó a otros ocho contrarios en la Casa Blanca purse, estelar del programa dedicado a los novatos recién salidos del Kindergarten, para su aparición en los «rendex vous».

La ganadora cubrió los dos furlongs de su carrera en el veloz tiempo de 24.3-5. El starter estuvo una vez más feliz dando la partida a grupo.

Antes de cubrir mucho terreno Red Bamboo se metió en cabriolas rozando el riel exterior. Por mucho que su jockey Riley trató de aferrarse no pudo impedir forzoso aterrizaje, con fuerte sacudida y rasguños, y sin mayores consecuencias. Pifió el turno siguiente, pero volvió a montar en la cuarta.

Panakuda con W. Lennie se desbocó al frente, pero no pasó todo esto de ser una falsa alarma, pues al segundo se le había adelantado la ganadora ceñida al riel interior y corriendo derecha en toda la ruta para alcanzar la varilla por cuerpo y medio sobre la primeramente citada Panakuda, que por cabeza le quitó el place a Balderdash.

Boys Howdy completó el cuarteto de victorias que a Macetines correspondió a la «jila» desde el inicio de las hostilidades hípicas, haciendo con ello concebir a su dueño y otros que cobraron con alegría su precio Hipotecario que habrá de ser el «as» en el Cuban Derby a discutir en los epílogos del mitin hípico marianense.

Guilder se permitió el lujo de dar caza al ganador después que en igual llega Sir Raoul había pasmado. Al fin Guilder pudo aventajar a Burning Up para el egundo cobro. Carnival se fué de papelazo, corriendo como adverso al piso de ayer.

Y vino la carrera de la bulla, el quinto episodio, titulado Maison Royale, con premio de $1,000 y precio de $4.000 para el que quisiera llevarse un candidato por la vía del claim. Se resolvió esta justa con el éxito de Druggist, propiedad de F. C. Dunn, al que su jockey Louman ciñó al riel interior cuando daba la batalla decisiva desde la cabeza de la recta, para aventajar a Yam Toy y Bird of Prey. Jack Biener el candidato de los devotos de la Maceta se cansó cuando su jockey le exigió el esfuerzo finalista.

Fué en conjunto una tarde fructífera y de gran «juerga» para los que se aventuran al chance de los favoritones. Hard Rock, Infi Shot, Fleeting Fire y Boys Howdy devolvieron las maracas con buenos intereses. Los turnos quinto y sexto fueron para Macabeos que se confiaron a los chances respectivamente de Druggist y Your Play. En la del cierre hubo corre corre con St. Helena y William Penn, sin que cristalizara uno u otro, pues Seabo se limitó a pasear la pista al lomo de Your Play, seguido a regular distancia por Tyshybo y Miss Desmond. El favorito Folamile pasmó muy bonitamente, y tras su fracaso pasó por la vía del claim a poder de M. Kelleher, el dueño de Bumpkin, en la suma de $1.400.

Las majaderías de Fleeting Fire en el tercer episodio obligaron a starter a colocarlo en la posición extrema exterior, pero esto parece que le vino de perillas para lograr vía libre y adueñarse del primer puesto sin dificultad en toda la ruta, con Rare Charm y Watch On en los otros dos cobros. Aquí Woody Long distó mucho de hacer tan buena demostración como en su anterior contra Andresito.

En la primera dióse el éxito de los tres más jugados y primeros en la varilla como Hard Rock, Fair Vagary y Antha S.

BUEN PROGRAMA PARA HOY

Buen programa se ofrece en Oriental Park esta tarde destacándose el tercer episodio en el que ejemplares de tres o más años cubrirán cinco y medio furlongs. Las cuadras de Smallman, Hatch y Blue Star Stable cuentan con «entrys» o parejas de candidatos, a saber: Nelosn y Toki del primero; Bad News Bob y Boys Howdy del segundo, y Manolo y Fig Leaf del último. Los restantes serán Film, Overboard y Monkey Shine.

Los turnos primero y segundo para sprinters cuentan con buen material. Los episodios cuarto, quinto y sexto se discutirán a más de la milla. En la cuarta hacen su primera salida Rough and Tumble, Rod y Reel. Paranymph hace su debut en la sexta.

EL TEAM DE POLO QUE VA A JUGAR UN TORNEO CON NORTEAMERICANOS

Como habíamos anunciado, han llegado en el «Santa María», los cuatro miembros que integran el team de Polo de la Argentina, que van a jugar a California, donde ya han enviado sus cabalgaduras.

Son ellos John Benítez y familia; Daniel Keaeney y señora; Santiago Cavanach y Luis Duggan.

NO ESTA DECIDIDO SI STRIBLING VA A PELEAR CON MAX

Para decidir sobre este encuentro se espera que «Pa» llegue a New York

NUEVA YORK, enero 8 (AP) Hoy hubo una pausa en el desenvolvimiento de la situación confusa y enmarañada de los pesos máximos, esperándose la llegada de los Stribling padre e hijo, antes de decidir si Schemeling peleará con Stribling en Chicago, Detroit o Cleveland o si Stribling se encontrará con Sharkey en Nueva York. Los Stribling llegarán mañana de Miami y están comprometidos definitivamente a un mtch por el campeonato en Chicago a principio de junio con el alemán que ha sido despojado de su título por la Comisión Atlética de Nueva York.

William F. Carey, presidente del Garden fué hoy a Boston a fin de que Sharkey firmase para pelear con Stribling aquí en junio, bout que la comisión neoyorquina dijo reconocería como por el campeonato vacante. Carey, empero, tiene ecasas esperanzas de conseguir que Stribling acceda a ese encuentro. Nate Leyis no ha adelantado gran cosa hacia el bout Schemeling-Stribling. Se dice que el Fondo de la Leche quiere organizar el match en el Oeste Central. Stribling ya ha llegado a un arreglo con Nate Lewis respecto a condiciones, asegurándose que se avendrá a pelear bajo cualquier promotor que Schemeling sugiera. Nate Lewis, el concertador de matches del Chicago Stadium fué el que hizo la oferta original de medio millón de pesos a Schemeling por el match.

El Equipo Que Alineará el Centro Gallego

El señor José García Tenreiro, presidente del Club Deportivo Centro Gallego nos informó anoche oficialmente la alineación que presentará ese equipo para su match del domingo contra los argentinos en el Stadium de La Tropical.

He aquí dicha alineación:

Carlos, guardameta; Simón y Chorens, defensas; Pepe, Cholas y Agustín, medios; Tomás, Cunill, Arturo Galcerán, Sentmiclossy y Turquito, delanteros.

CITACION A LOS PLAYERS DEL CLUB HABANA

Se cita por este medio a los players del Club Habana para que se encuentren a las once de la mañana de hoy en los terrenos del Club Ferroviario para realizar prácticas ya que el domingo próximo irá el team a jugar a Güines, según ya se ha anunciado.—MIGUEL ANGEL GONZALEZ, manager.

Casimires Ingleses "Favorita" estilos Invierno 1931. Almacén de Paños SOBRINOS DE NAZABAL, Muralla 70.

VIDAL GREGORIO Y JOHNNY CRUZ SE HICIERON APLAUDIR MUCHO AYER EN EL TRAINING DE ARENA POLAR

Vidal, que es mallorquín, es un perro de presa pegando en los cuerpo a cuerpo, muy recio y resistente.—Cruz es un boxeador elegante y de escuela, le gusta pelear a distancia midiendo el golpe.—Esta tarde será la última de entrenamiento.

COULLIMBER Y RAMON PEREZ LISTOS PARA EL COMBATE DE MAÑANA

(Por Guillermo Pi)

Vidal Gregorio primero y Johnny Cruz después realizaron en la tarde de ayer un magnífico training en la Arena Polar. Muchos fanáticos acudieron a verlos y quedaron encantados con el ejercicio de los muchachos. En el pugilista español se ve un gran peleador de infighting, valiente, decidido y de los que no dan un paso atrás una vez emprendida la ruda tarea de dominar al contrario con los golpes cortos al cuerpo.

Muy distinta la escuela, el sistema del cubano Johnny Cruz que es un pugilista elegante, el más elegante de todos los que han cruzado por un ring habanero. Johnny no gusta del infighting, aunque no lo desecha cuando se ve obligado a pelear en esa forma. Le agrada a Johnny pelear a distancia midiendo el golpe, trabajando al oponente para hacerle subir o bajar la guardia para entrarle rápidamente con una izquierda recta al estómago o una derecha relampagueante a la quijada.

El boxeador criollo se ha cuidado mucho en estos últimos tiempos pensando, con sobra de razón, que para llevar la vida de pugilista hay que someterse a un sistema sano, empezando por acostarse temprano, lo que viene haciendo como todo un colegial. En sus últimas salidas ha puesto de manifiesto Johnny Cruz que su «come back» es cosa resuelta y que vuelve por las mochilas con grandes brios.

Vidal Gregorio tuvo sparrings de pesos distintos en su training, desde el peso mosca al feather y ligero y con todos realizó una labor que mucho aplaudió el público. Johnny boxeó con un feather y con un light demostrando el calibre de su punch, pues al peso ligero lo tiró varias veces a la lona no obstante no quiere mostrarse demasiado fuerte en el castigo con su sparring. En la noche de mañana y en la Arena Polar es cuando tiene que demostrar Johnny Cruz de todo lo que es capaz cuando se enfrente al formidable españolito, balear por más señas, en la pelea oficial del programa.

COULLIMBER VS R. PEREZ

Otra pelea estelar a diez rounds ha de resultar el semifinal donde hace su reprisse en la Habana después de larga y fructífera jornada por el Norte el junior welter Eduardo Duarry, más conocido entre sus amistades por Young Coullimber, quien tiene ganadas en los Estados Unidos once peleas seguidas por knockout, lo que resulta un record portentoso.

Frente a Coullimber veremos a Ramón Pérez, otro cubano que se ha pasado una larga y gloriosa temporada peleando en los stadiums norteños. Ramón Pérez peleó hace poco en la Arena Polar dándole una sangrienta batalla al guatemalteco Martínez, campeón welter de Guatemala y Venezuela. Si no tuviéramos el debut de Vidal Gregorio en el programa, esa pelea era suficiente para abarrotar la flamante Arena Polar.

LOS OTROS BOUTS

Un encuentro del mayor interés ha de ser el de José A. Argüelles con Kid Montana. Ya vimos en accion a estos muchachos últimamente y los fanáticos no les escamaron los aplausos, tanto uno como otro no echan un pie atrás y pelean como leones. Alfredo Pérez vs Pedro Vives en otro preliminar caliente. José Coego contra Mario Jiménez y el fuerte y veloz zurdo Honey B. Finegan contra Lew Tendler, que serán los que levanten el trapo escénico de la noche.

PINCHO ESTA CONTENTO

Luis Felipe Gutiérrez, el imponderable Pincho, está más contento que muchacho con zapatos nuevos al ver el entusiasmo que ha levantado el solo anuncio del comienzo de la gran temporada boxística de turismo. Desde este sábado, dice Pincho, todo el mundo comera con manteca, para eso dispongo de la mejor cuadra de boxeadores del mundo. Y los precios a la altura de la crisis económica que padecemos, asiento de grada a sólo un peso cuarenta centavos...

EL JOCKEY RILEY HA SIDO VENDIDO AYER, EN O. PARK

Partirá el sábado rumbo a Miami y en la inauguración de Hialeah Park, tomará parte

H. R. Riley, el premier jockey americano en 1930, ha sido vendido al Greentree Stable mediante una operación llevada a cabo en Orienta Park entre J. V. Pons, en representación de Edward Haughton, trainer éste de la división occidental de la cuadra propiedad de Mrs. Payne Whitney. Riley partirá de la Habana el próximo sábado para reportar al trainer Haughton en Miami, donde al inaugurarse el mitin de Hialeah Park será visto dicho jockey vistiendo las sedas rosado-franjas negras y gorra negra.

El traspaso hecho por Mrs. Payne Whitney a favor de Marion Allen de los siguientes ejemplares significa el importe de la venta del contrato de Riley:

Prate, 6, jaca castaña Touch M Not-Twaddle.

Rave, 3, potranca alazana St. Germans-Twaddle.

Dorpat, 3, potranca castaña Pete Pan-Riga.

Enduring, 4, potro alazán Eternal-Lady Charcot.

Bar Sinister, 3, potranca castaña Upset-Royal Dainty.

Hace tiempo que estaban en trato el trainer Haughton y Allen, maestro este último del jockey motivo de traspaso. Hace días que Riley llegó a la Habana tras terminar sus compromisos en Nueva Orleans, en unión del trainer Haughton. Empezó su carrera triunfal en Aguas Calientes, y su ascenso ha sido rapidísimo. Sus triunfos el año pasado fueron 173 contra 152 de Somny Workman.

MAURICE GRISELLE SE ANOTO FACIL TRIUNFO SOBRE EPIFANIO ISLAS

PARIS, enero 8 (AP) Maurice Grizelle, campeón máximo de Francia, venció por puntos a Epifanio Islas de la Argentina, apodado Firpo el Negro, en una pelea a diez rounds esta noche. Griselle tuvo absoluto dominio del encuentro, exceptuando el quinto round en que Islas se rehizo.

SE ESPERA QUE HAYA 8 CLUBS DE BASE BALL EN LA ASOCIACION DEL SUR

MEMPHIS, Tenn., Enero 8. (AP) —Hoy parecía ser posible la organización de un circuito de ocho clubs para la Southern Association, al aprobar la directiva la compra del Little Rock por elementos locales y ordenar a su presidente John D. Martin que colaborase en redactar un contrato para comprar los intereses de Jimmy Hamilton en el Mobile. En ambos clubs ha habido disensiones y conflictos que han amenazado con reducir a seis el circuito de la asociación citada.

El presidente Martin manifestó que si la directiva concedía su aprobación al control el Mobile pasaría a manos de Byrd Douglas, abogado de Nashville, contribuyendo la ciudad de Mobile a la capitalización.

M.E.C.D. 2016

Los Torones de la Velocidad Compiten Esta Tarde en los Cinco y Medio

RESULTADO DE LAS CARRERAS DE AYER

Día 18.—Enero 8 de 1931.—Tiempo Despejado.—Pista Lenta.

382 ORIENTAL PARK, CUBA — PRIMERA CARRERA—6 Furlongs 4YO&Up Maidens Purse $800 Claiming

Ind	Horses	W	PP	St	¼	½	¾	Str	Fin	Jockeys	O	C
338	Hard Rock	110b	7	2	1²	1¹½	1¹½	1¹½	1	V Smith	2	2
343³	Fair Vagary	*100	2	7	7³	3nk	2hd	2hd	1	H Wood	3	3
314	Antha S.	107	3	5	5¹½	2¹	3¹½	3nk	1	V Wallis	3	3
†——	Morvion	*105	9	8	6hd	7¹	5¹	4hd	1	J Demane	20	20
325	Fair Glow	110b	5	1	3¹½	4¹	4hd	5hd	1	G Riley	10	10
341	Flying Start	110b	6	6	10½	6½	6hd	6⁴	1	F Catrone	5	5
† 363	Stuart Hunter	105b	1	9	9¹	9hd	7¹	7½	1	E Gross	25	25
——	Baffling Star	110	4	10	8½	8½	8½	8⁴	1	G Seabo	15	15
309	Hermes	110	10	12	12	12	9³	9¹½	1	G Fowler	20	20
——	Mortal	*107b	11	3	2hd	5¹½	10³	10¹	1	F Hendricks	20	20
314	Sally Jessie	*100	12	11	11⁴	11²	11¹	11¹½	1	S Ringe	10	10
† 344	Dunnegan	110b	8	4	4nk	10¹	12	12	1	G Williams	30	30

P 2:32 Off 2:34 Time 23 4 5 48 2 5 1:14 3-5

Premio para el Ganador: $625.—Ganador: Jaca de 4 años, hijo de Sir Barton-Ogarite, propiedad de H. Lunsford.—Arrancada buena.—Ganador sin apurar.—Place bajo el látigo.—Hard Rock tomó rápidamente la delantera, fué corrido delante sin apurar y mantuvo a distancia al grupo.—Fair Vagary fué mejorando su posición por dentro, pero tuvo que tirarse por fuera en el último dieciseisavo cuando lo bloquearon.—Antha S ahorró terreno en las curvas, y no tiene excusas.—Morvion terminó con coraje.—Fair Glow no tuvo incidentes.—Flying Start terminó con entereza por fuera.—Mortal y Dunnegan se rajaron totalmente.

Hard Rock: $7.80; 4.20; 2.40.—Fair Vagary: $4.20; 2.60.—Antha $2.20.

Reclamable el Ganador en $1.000.

383 ORIENTAL PARK, CUBA — SEGUNDA CARRERA—2 Furlongs 2YO Claiming Purse $800 Casa Blanca

Ind	Horses	W	PP	St	¼	½	¾	Str	Fin	Jockeys	O	C
358³	Infi Shot	110	1	2				2hd	1¹½	W Barrett	8-5	8-5
——	Panakuda	112	5	3				1nk	2no	W Lennie	10	10
——	Balderdash	110	3	4				4²	3hd	V Smith	2½	2½
352	Naughty Jean	107	4	6				3½	4²	G Williams	15	15
352	Carrots	109	7	7				7hd	5hd	R J Fisher	15	15
358²	Gambay	110	8	8				5¹½	6nk	O Laidley	3½	3½
——	Kneehigh	*104	2	5				6hd	7¹	W Dalzell	5	5
——	Suneur	115	6	1				8	8	H H a y	12	12
——	Red Bamboo	110	9	9				Bolted		G Riley	12	12

P 3:01 Off 3:01½ Time 12 4-5 24 3-5

Premio para el Ganador: $625.—Ganador: potro de 2 años, hijo de Infinite-Flying Shot, propiedad de H. Neusteter.—Arrancada buena.—Ganador bajo el látigo.—Place lo mismo.—Infi Shot partió en movimiento, corrió recto junto a la cerca interior y se iba alejando al final.—Panakuda corrió una excelente carrera y se sostuvo bien.—Balderdash se torció ligeramente hacia el final.—Nauhty Jean corrió medio embotellada.—Carrots terminó con vigor.—Gambay corrió torciéndose.—Red Bamboo se tiró contra la cerca de afuera al darse la arrancada y tiró a su jinete.

Infi Shot: $5.60; 3.20; 2.60.—Panakuda: $8.20; 7.20.—Balderdash: $3.80.

Reclamable el Ganador en $1.500.

384 ORIENTAL PARK, CUBA — TERCERA CARRERA—6 Furlongs 3YO&Up Purse $800 Claiming

Ind	Horses	W	PP	St	¼	½	¾	Str	Fin	Jockeys	O	C
360	Fleeting Fire	117	11	1		1¹½	1³	1³	1³	S Lipiec	2½	2½
366	Rare Charm	100	4	2		3²	3²	2½	2¹½	G Fowler	6	6
371²	Watch On	117b	6	3		2nk	2¹½	3²	3¹	J Longdon	6	6
326²	Shield	97b	12	5		4¹	5¹½	5½	4hd	A Cleff	10	10
374²	Star Button	102	7	12		5hd	4hd	4hd	5hd	J Mattioli	8	8
360²	Woody Long	112	1	4		9²	8½	7hd	6hd	G Seabo	5	5
(304)	Easter Boy	115	9	7		7½	7½	8¹	7hd	V Smith	5	5
297	H. Smith	114b	5	9		11³	10¹	9²	8¹	P Wilhoit	15	15
366³	ThundrNymph	100b	8	6		6½	6hd	6nk	9⁴	E Neal	5	5
† 363	Spud	102b	10	10		8½	9³	10⁴	10½	R Allen	20	20
†——	Princess Hester	100	3	8		10hd	11²	11²	11hd	H Wood	30	30
†——	Cap Dale	114b	2	11		12	12	12	12	G A Ross	40	40

P 3:26 Off 3:32½ Time 23 3-5 47 3-5 1:14 1-5

Premio para el Ganador: $625.—Ganador: jaca de 6 años, hijo de Campfire-Fleeting Moments, propiedad de J. H. Edwards.—Arrancada buena.—Ganador fácil.—Place bajo el látigo.—Fleeting Fire fué colocado en la parte exterior para la arrancada, corrió más que su grupo y tenía aún reservas al final.—Rare Charm, factor en todo el viaje, terminó fuerte.—Watch On se cansó persiguiendo el delantero.—Shield terminó con vigor por dentro.—Star Button avanzó con mucha entereza por fuera pero se cansó.—Woody Long terminó rápido.—Easter Boy fué bloqueado en el poste de la media milla, siendo refrenado por su jinete.—Thunder Nymph nunca fué factor.

Fleeting Fire: $8.40; 5.80; 3.40.—Rare Charm: $12.40; 8.—W. On: $4.00.

Reclamable el Ganador en $2.000.

385 ORIENTAL PARK, CUBÁ — CUARTA CARRERA—6 Furlongs 3YO&Up Purse Purse $1000 Guanabo

Ind	Horses	W	PP	St	¼	½	¾	Str	Fin	Jockeys	O	C
(300)	Boys Howdy	106	5	3		1¹	1¹	1¹½	1¹	G Riley	6-5	6-5
321³	Guilder	113	2	2		3hd	2hd	2½	2¹½	H Louman	8	8
(334)	Burning Up	103b	1	4		6¹	5¹	3²	3²	V Smith	4	4
(366)	Carnival	106b	4	8		8	7¹	6⁵	4hd	E Neal	4	4
140	Sir Raoul	115b	3	1		2nk	3¹½	4hd	5²	P Wilhoit	15	15
368	King David	115b	6	6		5½	6¹½	5nk	6⁵	M Aranda	5	5
——	Rolling Sea	108	8	5		7hd	8	7¹	7⁵	J Langmyer	20	20
320²	Allanah	106	7	7		4¹½	4nk	8	8	E Smith	5	5

P 3:57 Off 3:58 Time 23 1-5 47 2-5 1:13

Premio para el Ganador: $750.—Ganador: potro de 3 años, hijo de Bubbling Over-Batter Cake, propiedad de H. G. Hatch.—Arrancada buena.—Ganador sin apurar.—Place bajo el látigo.—Boys Howdy mostró alta velocidad desde la arrancada, fué corrido delante sin apurar y se mantuvo cómodamente hasta el final.—Guilder terminó fuerte junto a la cerca interior.—Burning Up volvió a la carga en la recta, finalizando bien.—Carnival fué refrenado por su jinete cuando lo superaron en velocidad, pero terminó bien.—Sir Raoul corrió una buena carrera.—Allanah fué arrendada cuando se cansó.—Rolling Sea nunca fué factor.

Boys Howdy: $4; 2.80; 2.60.—Gulder: $6.20; 5.80.—Burning Up: $4.20.

386 ORIENTAL PARK, CUBA — QUINTA CARRERA—1 Mile and 50 Yards 4YO&Up Purse $1000 Claiming

Ind	Horses	W	PP	St	¼	½	¾	Str	Fin	Jockeys	O	C
368²	Druggist	112b	2	7	4²	4²	3hd	1½	1nk	H Louman	5	5
347	Yam Toy	112	8	5	5¹	6¹	6hd	4½	2¹	G Fowler	5	5
347	Bird of Prey	112b	7	6	6hd	5hd	5¹	6hd	3no	F Douglas	12	12
368	Star Flyer	107	6	8	7hd	8	7¹	5hd	4¹	G Seabo	6	6
347	San Carlos	112	4	3	8	7hd	8	7²	5hd	J Longdon	5	5
322	King Pin	*104b	5	4	2hd	3³	2hd	3hd	6hd	R Allen	12	12
(323)	Vast	112b	3	2	3²	2hd	1¹	2½	7³	W Curran	5	5
322²	Jack Biener	*110	1	1	1¹	1½	4¹½	8	8	E Neal	6-5	6-5

P 4:23 Off 4:24½ Time 24 47 4-5 1:14 1:41 4-5 1:45

Premio para el Ganador: $750.—Ganador: jaca de 4 años, hijo de War Cry-Narcotic, propiedad de F. C. Dunn.—Arrancada buena.—Ganador bajo el látigo.—Place lo mismo.—Druggist fué mejorando su posición por dentro, se colocó en la delantera a la entrada de la recta, pero se debilitó un tanto al final.—Yam Toy fué avanzando por fuera en recta, terminando con gran entereza.—Bird of Prey se coló por dentro a la entrada de la recta, finalizando muy fuerte.—Star Flyer hizo una buena demostración.—San Carlos corrió algo estorbado en las primeras etapas.—King Pin y Vast se debilitaron.—Jack Biener fué corrido delante sin apurar, pero se rajó cuando le pidieron el esfuerzo.

Druggist: $12.40; 5; 3.20.—Yam Toy 9; 5.60.—Bird of Prey: $12.20.

Reclamable el Ganador en $4.000.

387 ORIENTAL PARK, CUBA — SEXTA CARRERA—1 and 1-16 Miles 4YO&Up Purse $800 Claiming

Ind	Horses	W	PP	St	¼	½	¾	Str	Fin	Jockeys	O	C
364	Your Play	107b	9	2	1²	1²	1²	1½	1¹½	G Seabo	6	6
335	Tishybo	104	6	1	2¹	3¹½	2½	2¹½	2¹½	V Smith	15	15
335²	Miss Desmond	109	2	5	6³	4¹	4nk	3²	3¹	W Curran	3	3
255	Mainsheet	107b	8	10	8hd	7³	7hd	5½	4³	E Smith	15	15
323³	Madgu Don	112b	3	3	4½	6½	6½	4¹	5²	J Longdon	12	12
276	Amsterdam	112b	10	4	3½	2½	3hd	7²	6hd	J Mattioli	5	5
323²	Folamile	112b	5	6	5¹	5½	5nk	6nk	7hd	R J Fisher	2½	2½
(342)	St Helena	107b	7	9	10	10	10	8¹	8¹	S Lipiec	8	8
317	Bumpkin	109b	1	8	7²	8hd	9½	10	9hd	P Wilhoit	15	15
(296)	William Penn	115	4	7	9hd	9½	8hd	9¹	10	O Laidley	4	4

P 4:51 Off 4:52 Time 25 49 1:15 1-5 1 41 1:48

Premio para el Ganador: $625.—Ganador: yegua de 5 años, hija de My Play-La Gironde, propiedad de Mrs. K. Ramsey.—Arrancada buena.—Ganador fácil.—Place lo mismo.—Your Play corrió más que su grupo desde la arrancada, fué corrido delante sin apurar y aún tenía reservas al final.—Tishybo fué mejorando gradualmente su posición pero no pudo darle caza al ganador.—Miss Desmond terminó con vigor por fuera.—Mainsheet cerró una buena brecha.—Madgu Don corrió medianamente.—Amsterdam se paró por completo.—Folamile no tuvo tropiezos.—St. Helena no tuvo su acostumbrado final.

Your Play: $25; 11.60; 9.40.—Tishybo: $22.80; 8.80.—M. Desmond: $4.20.

Reclamable el Ganador en $1.400.

UN NIÑO DE 15 AÑOS SE DISTINGUIO EN LA JUSTA AMATEUR DE GOLF

MIAMI, Enero 8. AP.—Un niño de 15 años, Win Day de Chicago, se destacó en el primer día de juego de match del torneo anual de invierno de golf para amateurs con su victoria por 1 ganada sobre Millard Chase de Buffalo en 19 hoyos.

La parejaj jugó muy igualada durante el día en el course del Miami Country Club, llegándo empatados al 18o. hoyo. El jovencito de Chicago hizo un 3de pajarita en el 19o. ganando así el match y avanzando a los cuarto finales que se jugarán mañana.

Jack B. Ryerson de Coperstown, N. Y., medallista del torneo, no tuvo que apretar mucho para disponer de Ken Berry de Miami, batiéndolo por 6 ganados y 4 a jugar.

Jim West de Miami defendiendo el campeonato que ganó en 1930, se vió forzado a extenderse para vencer por 1 ganado a T. C. Woodward de Madleton, O., en el 18o.

LAURI SE AFIANZO EN EL SEGUNDO PUESTO DEL TORNEO DE PIÑA

NUEVA YORK, Enero 8. AP.—Onofrio Lauri de Brooklyn se afianzó en el segundo puesto del torneo por el campeonato Inter-Estados de billar a piña al derrotar esta noche a Bennie Allen de Kansas City por 125 a 102 en 15 visitas al paño. Lauri que ha ganado cinco juegos y perdido uno, se halla justo debajo de Marcel Camp de Detroit que ha ganado los cinco jugados. Allen no ha vencido más que una vez en siete. Las tacadas máximas de esta noche fueron de 46 por Lauri y 43 por Allen.

NO SE OLVIDE

Todo padre de familia debe tener presente que a la esposa, para la vida diaria del hogar, la resulta indispensable Ungüento Monesia, porque es la medicación de los pequeños males, granos, sietecueros, diviesos, golondrinos, rasguños y heridas. Ungüento Monesia se vende en todas las boticas y en donde hay muchachos, todos los días hay que usarlo. Pida a su boticario Ungüento Monesia.

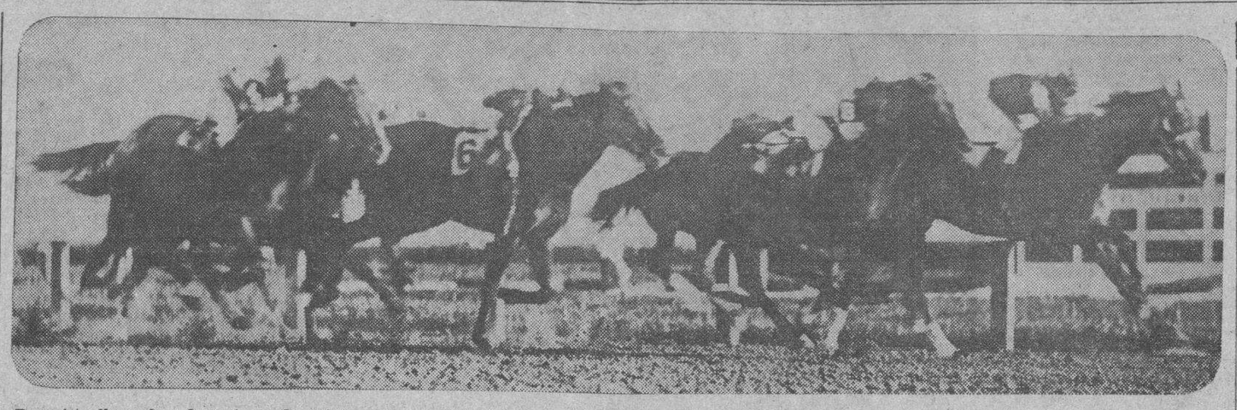

«Druggist» llegando a la meta en la quinta carrera celebrada ayer en Oriental Park, seguido de cerca por Yam Toy, y en tercer lugar Bird of Prey. «Druggist» pagó en las Mutuas un buen dividendo de $12.20 y los bookies lo cotizaron 5 a 1

R. DIAZ VS BARDALES EL DOMINGO, 11, EN "MIRAMAR GARDEN"

Será en star bout donde el León de El Encanto se batirá como él sabe hacer

Hemos venido anunciando en el curso de la semana, que el próximo domingo día 11, se llevará a cabo en Miramar Garden, uno de los programas de más atracción en los momentos actuales. Trátase de una pelea entre Rodolfo Díaz, el formidable slugger de El Encanto, ahora bajo la experta dirección de Ignacio Ara, y Luis Bardales, el valiente y fiero middleweight de la Víbora, que tan emocionantes peleas ha ofrecido cada vez que ha escalado un ring. El bout Bardales-Díaz es una pelea preliminar, como aquel que dice, para el monumental programa que se está combinando como homenaje al fanático cubano, para el día 18, donde el propio Rodolfo Díaz se enfrentará en pelea revancha con Virginio Corrales, el sensacional welter de la Forrajera Cubana, que lo venciera hace algunas semanas en la Arena Polar. Ignacio Ara, que ha tomado a Díaz bajo su dirección, asegura que el middleweight de El Encanto llegará muy lejos. El domingo desde su esquina Ara lo dirigirá en todo el combate, a fin de verlo victorioso frente a Luis Bardales.

En el turno semifinal debutará en Cuba el invicto campeón heavyweight amateur de Alemania, Herr Schmelling, primo del campeón mundial, el que de paso para los Estados Unidos, se ha detenido en nuestra ciudad para ofrecer algunos encuentros. El invicto peleador germano cuenta con un record de 75 peleas, de las cuales 42 las ha ganado por knock out y 26 por decisión. Juan Armenteros, el Gavilán de Cruces, será su primer contrario.

En la tercera pelea de la noche reaparecerá el maravilloso paperweight, Amado Avila, considerado como uno de los más elegantes peleadores del semiprofesionalismo, batiéndose contra Sammy Mandell, el valiente muchacho del Magnetic. En la segunda pelea, Harry Kabakoff se enfrentará con un adversario de calibre, mientras en la pelea inicial, Jesús Arias, el popular bantanweight de la Forrajera Cubana, celebrará su segunda pelea como semiprofesional.

TOPICOS FUTBOLISTICOS
NOTICIAS Y COMENTARIOS

Comenzará el domingo el campeonato de balompié en Oriente y cuatro teams solamente participarán en él.—El Campeón de Cuba está en condiciones de repetir.—Mucha animación hay.

PROGRAMA PARA EL DOMINGO EN «LA TROPICAL»

El hecho de haber pasado el Campeonato Nacional a Santiago de Cuba es un motivo más que suficiente para que tengamos al tanto a los aficionados habaneros de la justa de este año. Y para brindar a nuestros lectores las más interesantes crónicas del mismo, se las hemos encomendado a un antiguo amigo nuestro, bien conocedor del balompié en Santiago de Cuba, que se encuentra ahora establecido allí.

Nuestro amigo, que quiere guardar la incógnita, firmará todos sus escritos con el pseudónimo de «Martín Veloz».

He aquí su primera crónica:

Al remitir nuestra primera colaboración exclusiva para el DIARIO DE LA MARINA, dando cuenta del desenvolvimiento del deporte del balón redondo en esta apartada ciudad oriental, nos complacemos en enviar un saludo cordial a la afición habanera, a los clubs, a los colegas capitalinos y a todos los que se mueven, enredan, viven y mueren, en torno a las actividades futbolísticas.

Para la próxima lucha por la conquista del título regional de Oriente, sólo se presentarán cuatro equipos: Club Deportivo Español, Campeón Nacional; Club Deportivo Dolores, ex-campeón de Oriente; Club Deportivo Almeida, (Diablos Rojos) y Juventud Asturiana.

La posibilidad de que participase en la justa un equipo de Manzanillo, fué deshecha tras la pobre demostración ofrecida en su match de prueba, celebrado el domingo 4, frente a un conjunto que «arregló» Juventud Asturiana el cual le propinó una paliza contundente, como reflejó el score con su expresivo 4x0.

La retirada del Cataluña, restará amenidad al torneo. Desde hace muchos años el club catalán, participó de las luchas orientales con asiduidad, siendo esta la única vez, que el equipo de los «noys» deja de tomar parte en el Campeonato de Oriente.

A raíz del triunfo alcanzado por el Deportivo Español en la Habana, conquistando el Campeonato Nacional, el deporte balompédico adquirió mucha importancia en esta ciudad, en donde hasta aquella fecha estaba ocupando un lugar secundario entre todos los deportes que se practican en Oriente. Hoy por hoy, sin embargo, está a la cabeza, siendo el único que tiene vida propia y se desenvuelve con la debida regularidad.

El Campeón Nacional, presentará este año, el mejor equipo del Campeonato aunque sus rivales, particularmente Dolores y Diablos Rojos, llevan sus filas mucho más consistentes que en el pasado.

El Español cuenta con el siguiente plantel de jugadores, entre titulares y suplentes: Chaira, Borrazás, Varela, Víctor Santos, Marassa, Bolero, Averastury, Zapico, Rodríguez, Ojea, González, Delmonte, Segundo Hombre, Santirso, Ruiz, L. Pérez, Primitivo y los hermanos Norton. Como director del team funge el señor Antonio Fernández.

El Dolores, presentará por su parte un gran equipo, digno rival de los Campeones. Son los equipiers dolorinos los siguientes: Canto, Pérez, Gómez, Jústiz, Caveda, Chorens, González, Mascota, los hermanos San Emeterio, Peruco Regojo, Martínez, el Noy, Pinto, Pujol, Salivita, Cotelo y Soto. El entrenador de los dolorinos es El Noy.

Los Diablos Rojos o Deportivo Almeida, tienen los siguientes equipiers para barajar en el próximo torneo por la championabilidad oriental: Ayre, Pirulí, Velasco, Calixtín, Juan Hernández, Cueto, Paco Pérez, Gil, Pirulí II, y con toda seguridad Tribilín y otros dos equipiers habaneros que están al llegar de un momento a otro al central azucarero de Almeida. El Belicoso Rafael López dirige a los «diablos».

La Juventud Asturiana, tiene un grupo de jugadores del patio, siendo el equipo más modesto de los que participan en la lucha. Ahora con la disolución del Cataluña se han reforzado con elementos de dicho club y han reunido un conjunto apañadito que les permitirá atenuar los descalabros en la lucha campeonil. Entre los equipiers astures se cuentan: Coll, Durán, Acosta, Arés, Romaní, Montaña, Pérez, Viña, Solé, Rosés, Avelino, Ramonín y otros más. El entrenador del team lo es el veterano Montaña.

El próximo domingo día 11, debe inaugurarse el torneo por el campeonato. Primero fué señalado para comenzar el 21 de diciembre; pero se pospuso para el día 4 del corriente. Otra nueva suspensión señaló el día 11 como fecha para comenzar el Campeonato. Las suspensiones mencionadas se debieron a falta de organización más que nada. Aún no se ha hecho el sorteo de los clubs y aunque al Deportivo Español corresponde jugar el primer partido, todavía no tiene rival definido para ese día.

Nos complaceremos en dar cuenta de todas las acciones, que se vayan sucediendo en el Campeonato Regional de Foot-Ball de Oriente; así como las reseñas de los encuentros, anticipando alineaciones, posibilidades, etc., etc.

Creemos que estas líneas, son más que suficientes para informar a los lectores, a base de introducción. Para otro día será algo más.

En la reunión semanal del Comité Directivo de la Federación de Foot Ball de la Habana se confeccionó el programa de juegos para el domingo en el Stadium de «La Tropical», figurando como plato fuerte el tercero y último match de la serie de sabor internacional con el Combinado argentino. También se designaron los árbitros.

He aquí dicho programa:

—A las dos de la tarde, Juventud Asturiana y Olimpia Sporting Club. Arbitro: José Dunjó. Jueces de línea: Manuel Hermida Mesonero y Víctor Acuña Lamas.

—A las tres y cuarenta y cinco: Deportivo Centro Gallego y «Vélez Sarsfield». Este match será arbitrado por Pablo Ferré-Elías quien tendrá como «peones» al gülnero José Pazos Cajide y a Félix de Castro.

Como Delegado Deportivo actuará el señor Ramón Vilardebó.

ELJOCKEY CLUB DE NEW YORK SUPRIMIO DIEZ DIAS DE LA TEMPORADA DE OTOÑO

En cambio agregó seis a la de primavera y verano.—Como una consecuencia de esto habrá 169 días de carreras, y el día inaugural será en Jamaica, terminando el día 31 de octubre

(Por Orlo Robertson, de la Prensa Asociada)

N. YORK, enero 8, (AP.) — Intentando dar al distrito metropolitano un programa hípico mejor equilibrado, el Jockey Club suprimió diez días a la temporada de otoño y agregó seles a las de primavera y verano.

Como consecuencia habrá 169 días de carreras en 1931 en comparación con 173 el año pasado. La temporada se inaugurará como de costumbre en Jamaica, y terminará en Empire City, pero la carrera inaugural será el 19 de abril, un día antes que en 1930 y Empire City cerrará el 31 de octubre, con una semana de anterioridad al año pasado.

«El nuevo arreglo en las fechas es lo mejor que se ha hecho en la historia de las carreras metropolitanas», dijo Joseph E. Widener, de Filadelfia, eminente miembro de la organización arriba mencionada, «no sólo evita la mayor parte de los conflictos con las carreras de Maryland, sino que hará posible una clase de deporte mucho más elevada durante el otoño».

Los miembros de las pistas menos importantes sentían repugnancia a ceder sus fechas de otoño, pero cuando Belmont Park se avino a que le quitasen tres días de su temporada de septiembre, los altos empleados de Jamaica, de Aqueduct y de Empire City consintieron a la rebaja de doce días a las suyas.

Como compensación, sin embargo, se han concedido a Belmont tres días de más en su temporada primaveral, dos a Jamaica y Aqueduct y uno a Empire City. La de Saratoga que no comenzará hasta el 6 de agosto fué reducida de 28 a 27 días y tendrá su término el 5 de septiembre, inaugurando Belmont Park la suya de otoño el Día del Trabajo.

George Bull, presidente de la Saratoga Racing Association, el año pasado, fué electo al cargo de stewart para llenar el puesto dejado vacante por la muerte de Harry Payne Whitney. Mr. Bull que principió en el deporte híico hace quince años con las famosas sedas negras de D. D. Witherrs, fué elegido presidente de la asociación ya citada, al morir R. T. Wilson en los comienzos de 1930.

Reunida en conjunción con el Jockey Club, la Saratoga Racing Association reeligió a Mr. Bull como presidente nombrando a F. H. Vonstade vicepresidente y sucesor de Mr. Payne Whitney. C. V. Whitney que se hizo cargo del célebre establo del difunto sportsman después de su muerte y George D. Widener, de Filadelfia, fueron nombrados miembros de la nueva directiva.

Las fechas de las temporadas de 1931 comparadas con las de 1930 son como sigue:

Jamaica, abril 18, mayo 14, 1931, 23 días, 1930, 21 días.

Belmont Park, mayo 15, junio 13, 1931, 26 días, 1930, 23 días.

Aqueduct, junio 15, julio 10, 1931, 23 días, 1930, 21 días.

Empire City, julio 11, agosto 5, 1931, 22 días, 1930, 21 días.

Saratoga, agosto 6, septiembre 5, 1931, 27 días, 1930, 28 días.

Belmont Parñ, septiembre 7-19, 1931, 12 días, 1930, 15 días.

Aqueduct, septiembre 21, octubre 3, 1931, 12 días, 1930, 15 días.

Jamaica, octubre 5-17, 1931 ,12 días, 1930, 15 días.

Empire City, octubre 19-31, 1931, 12 días, 1930, 14 días.

MIKE INGRESO EN EL SAN LUIS, COMO CATCHER INSTRUCTOR

Miguel Angel (Mike) González, arregló ayer definitivamente su ingreso en el club San Luis de la Liga Nacional (Cardenales) como catcher instructor de pitchers novatos El arreglo quedó hecho por mediación del cable entre el Vice Presidente y manager de negocios del St. Louis, Brach Rickey, y el catcher criollo. El contrato de Mike González es por un año prorrogable con mejor sueldo a otros. El mismo Mike estuvo a visitarnos anoche y nos mostró el cable de Brach Rickey y el suyo en contestación. Mike espera embarcar a últimos del entrante febrero para el campo de entrenamiento del S. Luis en la Florida. Los Cardenales tienen de catchers a Mancuso y Wilson y podrán también utilizar a Mike González en caso de emergencia, aunque su contrato es para aleccionar pitchers novatos.

EL GENERAL CARLOS GUAS EN EL BOXEO

El general Carlos Guas, que es en todo tiempo un verdadero fanático del boxeo y que había presentado su renuncia como miembro activo de la Comisión Nacional de Boxeo y Luchas que con tanto entusiasmo y acierto preside el Comandante Enrique Recio, al no habérsele admitido la renuncia que presentó de su cargo en el mes de noviembre próximo pasado, debido a sus múltiples ocupaciones, vuelve a ocupar su puesto a requerimiento de la afición y de sus muchos amigos. Nos complace saber que el general Guas integra de nuevo el máximo organismo boxístico.

OCHENTA Y CUATRO EJEMPLARES PARA EL STEEPLECHASE

Se correrá el 27 de marzo en la legendaria pista de Aintree, a 4 millas y media

LIVERPOOL, enero 8. (AP) Ochenta y cuatro ejemplares fueron calificados hoy elegibles para el 920o. Grand National Steeplechase que se correrá en la legendaria pista de Aintree a una distancia de cuatro millas y media el 27 del próximo marzo.

Entre los inscriptos hay dos ganadores anteriores, Gregalach, el de 1929 y Shaun Goilin, el asombroso vencedor de la rudísima prueba de 1930. Además de los mejores «steeplechasers» de Inglaterra e Irlanda, tomarán parte muchos saltadores que no tendrían probabilidades en otra carrera que no fuese el Grand National, donde lo numeroso del «field», con sus atropellos, embestidas y empellones, amén de algún mordisco o una certera coz, y los muchos y difíciles obstáculos, diezman a una gran porción de contendientes.

Easter Hero, reputado lo mejor de Inglaterra, lucirá las sedas de John Hay Whitney, su dueño que es norteamericano. Melleray-s Belle y Sir Lindsay, también propiedad de Whitney que entraron segundo y tercero respectivamente de Shaun Goilin el año pasado, volverán a correr por el codiciado premio. Otros candidatos de promesa son Bright Boy, Bally Hanwood, Great Span y Grakle, favorito decidido antes de correrse la prueba en 1930. En aquel entonces valió unas 7400, libras, pero en 1929 su valor ascendió a 1300 libras cuando un «field» de 66 caballos que batió todos lo srecords por su número fué el poste de partida.

EL CHICAGO ANUNCIA EL TRATADO DE EMIL BARNES R L. DOUGLASS

CHICAGO, Enero 8. AP.—La poda de los Medias Blancas ha comenzado a toda marcha.

Su secretario, Harry Grabiner, ha anunciado el traslado de Emil Red Barnes, «El Rojo», outfielder adquirido del Washington el verano pasado, y de Lowell Douglass, pitcher recluta de diestra, al Atlanta del Southern Association, completando así el trato sobre el short stop Luke Appling.

Grabiner declaró que no llevarían «exceso de equipaje» en el viaje de entrenamiento primaveral y que Bush rebajaría a varios de los jóvenes antes de salir para San Antonio de Tejas.

A Barnes se le obtuvo en el cambio que envió al outfielder Dave Harris al Washington y Douglass era pitcher de El Dorado, Ark., en la Liga de Estados Algodoneros (Cotton States League).

ART JORGENS ESTA EN UN BUEN TRABAJO DE ENTRENAMIENTO

CHICAGO, Enero 8. AP.—Art Jorgens, catcher de los Yankees, que reside en ésta, se está conservando en excelentes condiciones para la pelota jugando basket ball independiente. Además ejerce de coach de un team de cancha de una liga eclesiástica.

El Libro de Peter

Año Balompédico.

Sólo vale veinte centavos y ya está a la venta en la vidriera de los bajos del DIARIO DE LA MARINA y en la tienda de Reina número 57.

Las Pruebas de Ayer en O. Park

Cuarto de milla

Ad. Rencom, 24; Belgian Lass, 25; Dr. Rogers, 25; Justa Flapper, 24 1|5; Graydale, 26; Miss Angon, 24; Your Play, 24.

Tres furlones

Anita Allen, 39 3|5; American Thunder, 39; Broken Stone, 38; Bumpkin, 40; Crash, 37 2|5; Campanini, 40; Gardennes, 37 3|5; Good Bye Summer, 38; Illumine, 37; Iona Ruth, 36; Nelson, 38; Rock Thorn, 37; Ruth Marie, 40; Thistle Jean, 38; Wild Dreams, 39 3|5.

Media milla

Black Ginn, 55; Black Pan, 51; Bad News Bob, 51; Blackwell, 49; Blue Canopy, 55; Cheers, 54; Guk Thrasher, 52; Darkayress, 51; Doc, 55; Ella Louise, 50; John Greener, 51; Len Sweep, 52; Lion Hearted, 51; Lew Black, 51; Lassa, 52; Lady Violet, 50; Maybe 55; Merry Windsor, 49 2|5; Nondaga, 53; Vera C, 53; Pikes Peak, 53; Phi Delta, 52; Shasta Love, 52; Thistle Oak, 50 2|5; Zingaro, 51.

Cinco furlones

Belial, 1.07 3|5; Blinker, 1.09; Cherokee Maid, 1.05; Contemplate, 1.02 1|5; Cupidity, 1.03 4|5; Congo II, 1.06, Dark Maid, 1.05 2|5; Favorite II, 1.05; Film, 1.03; Grand Bey, 1.07; Hogan-8 Alley, 1.04; Isabella, 1.05; Lord Atwell, 1.04; Last Hour, 1.04; Uncle Boot, 1.03; Otto, 1.03; Ormont Rock, 1.05 2|5; Ulverston, 1.04 3|5; Robot 1.06 2|5.

Seis furlones

Alpine Girl, 1.17 2|5; Brookdale, 1.18; Cliftons Maid, 1.20 4|5; Chatson, 1.22; Greenville, 1.21 4|5; Dixie Dan, 1.18; Easter Boy, 1.20 2|5; Ecoma, 1.20 4|5; Kingsport, 1.20; High Go, 1.16; Happy Jack, 1.22; Miracle, 1.28; Malolo, 1.26; Master Star, 1.17 2|5; Mystery Man, 1.21 4|5; Partneship, 1.20 2|5; Pere Noel, 1.18; Prompter, 1.24; Rough and Tumble, 1.20 4|5; Royal Sable, 1.15; Rosinette, 1.21; Rough Neck, 1.21; Sun Mission, 1.19; Shon, 1.20; Sam Dick, 1.18 2|5; Zefine, 1.18; Thomas Patrick, 1.18; Tester, 1.20; Wrong Number, 1.21; Weenie, 1.19.

Siete furlones

One Alone, 1.33.

Una milla

Ondora, 1.45 3|5; Matins Minister, 1.19.

PISTA BUENA.

SELECCIONES DE SALVATOR

PRIMERA CARRERA. — Reclamable. Seis furlones. Para ejemplares de 4 años y más.—Premio: $800.00.

OLD KIC

Anuncios Clasificados de Ultima Hora

ALQUILERES

A-1 Habana

POR $20.00 puede vivir casa independiente con dos cuartos, sala, saleta, etc., son casas nuevas, altas y bajas, Puerta Cerrada del 83 al 99, una cuadra de Vives, dos de Cuatro Caminos y dos del Mercado Unico.
Al C6183 8 ene 18

SE ALQUILAN los altos de Arbol Seco 12 B, con sala, 2|4, comedor, baño completo, cocina de gas y carbón, llave en la misma, teléfono U-4414, Piñeiro.
U. H. A. 1 1407 8 ene 11

CASAS EN ALQUILER POR THE TRUST COMPANY OF CUBA
PALACIO DIAZ BLANCO
Belascoaín 120, apartamentos de dos o tres cuartos, sala y comedor, desde $30.00.

GLORIA 48, BAJOS
Tres habitaciones, sala, saleta y comedor, en $34.00.

CAMPANARIO 235, ALTOS
Letra D, dos habitaciones, sala y comedor, en $30.00.

Informes en el Departamento de Bienes
Obispo 53. M-6917.
A1 1388 8-13 En.

SE ALQUILAN en Hornos y Vapor, a una cuadra del parque Maceo, bonitos pisos modernos, con todas las comodidades, dos habitaciones, comedor, sala, cuarto de baño intercalado y cocina, desde treinta pesos. Informes, teléfono M-2837.
A1 1280 8-11 En.

MODERNA, Monte 166, terraza, sala, saleta, cuatro habitaciones, baño intercalado, comedor, cocina, cuarto servicio de criados, patio. Carmen 8, teléfono A-2066.
A1 1394 8-18 En.

MODERNA, Malecón 73, sala, comedor, dos habitaciones, baño, cocina, cuarto criados, patio. Carmen 8, teléfono A-2066.
A1 1395 8-18 En.

SAN LAZARO número 328, casa moderna; tres habitaciones; baño intercalado; 45 pesos. Informan: teléfono F-3862.
A1 1392 8-16 En.

ALTOS MODERNOS
Se alquilan Marqués González y Sitios. Sala, recibidor, tres habitaciones, baño completo, comedor y cocina de gas. Llave bajos, Bodega. Teléfono F-3813.
A1 1292 8-11 En.

EMPEDRADO 46, esquina a Compostela. Se alquilan estos magníficos bajos. Informes en los altos.
UH A1 828 5-12 En.

ALQUILA, precio situación, Estrella 79, tercera planta independiente, compuesta sala, recibidor, cinco hermosas habitaciones, baño intercalado, comedor al fondo, cuarto y servicios criados, galería lateral de persianas. Informes: teléfono A-7250. Llave en la imprenta enfrente.
A1 1390 8-14 En.

ALQUILO bajos, Refugio 29, próximo Prado y oficinas, sala, comedor, tres habitaciones, baño, doble servicio. Llave bodega Industria. Informan, Aguiar 47, teléfono A-3910.
A1 1436 8 ene 10

BELASCOAIN 613 E
Se alquilan los altos entre Figuras y Carmen, con sala, comedor, tres cuartos, baño moderno, intercalado; y un cuarto en la azotea con servicio, informan en San Miguel 100, Carlos Rodríguez.
A1 1425 8 ene 11

SE ALQUILAN los bajos de A y 14, Reparto Almendares. La llave en la botica. Informan, teléfono F-4483.
A1 6186 8 ene 11

SE ALQUILAN altos, Obrapía 59. Sala, antesala, cinco cuartos, comedor, baño, etc. Llave en los bajos. Informan: teléfono F-3281.
A1 1358 8-11 En.

EN 65 PESOS se alquilan los altos de San Miguel 180, entre Gervasio y Belascoaín, con espaciosa sala, recibidor, cuatro cuartos, saleta de comer, baño, cocina y cuarto de criados. La llave en los bajos. Informan: teléfono FO-7969.
A1 1371 8-12 En.

A-2 Vedado y Príncipe

VEDADO, teléfono F-2697. Se alquilan los modernos altos de Ocho 205 entre 21 y 23, con tres habitaciones y una en la azotea, y las demás comodidades, también los modernos bajos de Ocho 50 entre 21 y 23, con tres habitaciones y demás comodidades.
A2 1426 8 ene 12

SE ALQUILAN los hermosos altos de M número 48, entre Línea y 17. La llave en los bajos. Informan, teléfono F-4483.
A2 6185 8 ene 11

11 No. 53, ENTRE 12 Y 14
VEDADO
Espaciosa casa, con sala, saleta, dos baños, cuatro cuartos, jardín y patio. $60.00.

THE TRUST COMPANY OF CUBA
Departamento de Bienes
Obispo 53. M-6917.
A2 1386 8-13 En.

27 y 4. Chalet de dos pisos, portal, sala, comedor, 5 cuartos, gran baño, 2 cuartos criados, garage. Informa M. Fernández. Tel. F-1020.
A2 1345 8-16 En.

GRAN CHALET en G. y 17, dos pisos portal, sala, comedor, 6 cuartos, dos baños, garage, 4 cuartos criados, patio con arboledas. Teléfono F-1020.
A2 1347 8-16 En.

CASA MODERNA, sala, hall, cuatro habitaciones, baño intercalado, comedor, cuarto criada, etc. Tercera entre D y Baños. Informan: Tercera número 280.
A2 1384 8-11 En.

SE ALQUILA chalet moderno, con todas las comodidades, situado calle 19 esquina a L, Vedado. Precio reajustado. Puede verse e informan de 9 a 11 y de 2 a 5.
A2 1377 8-10 En.

A-4 Marianao y sus Repartos

AVENIDA de los Aliados número 42, bajos, Alturas Almendares, lujosa planta, cuatro habitaciones con closets, cuarto criados, etc., precio, 50 pesos, llaves, altos, informan, teléfono FO-1627.
A4 C6180 8 ene 13

REPARTO MIRAMAR. Casas en Miramar, frente a las Ursulinas, Novena Avenida y calle Veinte y Veintidós, tres y cuatro habitaciones, lujo y confort, agua abundante. Informan: 7 y 4, La Sierra. Teléfono FO-1423.
A4 1274 8 ene 10

A-5 J. del Monte y Víbora

SE ALQUILA una casita nueva en O-Farrill 67, Víbora, en 14 pesos, sala, cuarto, cocina, patio, baño, teléfono I-7525
A5 1257 7-11 En.

ALQUILERES

SE ALQUILA en Concepción esquina a 10, Reparto de Lawton, un chalet rodeado de jardín, portal, sala, comedor, tres cuartos, baño completo, un cuarto en los altos, con su baño, garage con dos cuartos y sus servicios y cocina. Informan: teléfono M-2225.
Aú 1373 8-16 En.

CASAS EN ALQUILER POR THE TRUST COMPANY OF CUBA

Avenida Serrano 49
Altos del fondo, con sala, comedor y dos cuartos, $20.00.

Freyre de Andrade 30
LA FLORESTA
Sala, saleta, comedor, tres habitaciones, cuarto en la azotea, garage, jardín y portal, $50.00.

Informes en el Departamento de Bienes
Obispo 53. M-6917.
A5 1385 8-13 En.

VIBORA, Chalet con portal, sala, antesala 4 cuartos, comedor, baño, 1 cuarto criado, garage, dos patios. Informa M. Fernández. Teléfono 1020.
A5 1346 8-16 En.

A-6 Concha y Luyanó

SE ALQUILAN en el Edificio Aspuru, calle Fábrica y San Felipe, magníficas y espléndidas casas con todas las comodidades modernas, a $20.00 y $25.00. Informes en los bajos. Teléfono X-2753.
A6 1372 8-16 En.

A-7 Sto. Suárez y Mendoza

ALQUILER módico, bonita casa con portal, amplia sala, cuarto, comedor, patio, cocina, servicio. San Bernardino esquina Serrano.
A7 1365 8-11 En.

B-1 Casas-Apartamentos

APARTAMENTOS. Paula 12, modernas casitas independientes, sala, comedor, dos habitaciones, cocina, baño intercalado. Informan en la misma.
B1 1396 8-23 En.

B-2 Locales y Naves

BODEGUEROS GANGA
Para bodega, sola en esquina, alquilo local en 30 pesos con su accesoria. También vendo los armatostes sin usar listos para bodega. Valdés. X-2257.
B2 1287 8-11 En.

LOCAL EN MONTE
Se alquila, una vidriera para exhibición de mercancías, o parte de un local en la Calzada del Monte, cerca de «La Isla de Cuba», para cualquier negocio. Informa: Fernández. Teléfono M-1590.
B2 1404 8-10 En.

PARA COMERCIO o industria se alquila la casa Cuba 142. Se da barata. Informes Teléfono A-1024.
B2 1389 8-13 En.

OBRAPIA 50
Amplio local para establecimiento o almacén, $65.00.

THE TRUST COMPANY OF CUBA
Departamento de Bienes
Obispo 53. M-6917.
B2 1387 8-13 En.

B-3 Departamentos

SE ALQUILA un bonito apartamento, segundo piso, Compostela número 60, tres cuartos, living room, comedor sevillano, llaves, Lamparilla 48. Telf. F-3417, p. m.
B3 1413 8 ene 13

PALACIO AURORA
Oquendo 24, entre San Rafael y San José. Se alquilan departamentos. Sala, cuarto, cocina, servicios independientes, luz toda la noche. Precios: 16 y 18 pesos.
B3 1378 8-15 En.

B-4 Habitaciones

VIRTUDES número 63, (altos), se alquila una hermosa y amplia habitación lujosamente amueblada a hombres solos o señora oficinista. Baño frío y caliente. Precio: $20.00. Informes: Señora Blanco. A-0437.
B4 1379 8-11 En.

CAMPANARIO No 121 entre Salud y Reina, alquilo en la azotea hermosa y ventilada habitación con luz por 10 pesos mensuales. Informan en la misma.
UH B4 CR ind.

SE ALQUILAN locales para depósito o almacén, de varios precios, situados en lugar céntrico de la ciudad, informan, José García, Belascoaín 637. A-4956.
B4 C6184 8 ene 18

AGUIAR No. 56
Alquilo habitaciones baratas, altas, frescas, casa tranquila, con agua abundante. LInformes en la misma.
B4 1383 8-10 En.

SE ALQUILAN modernas habitaciones con baño completo. Reina número 23, altos, entre Aguila y Angeles. Teléfono A-8992.
B4 1381 8-11 En.

GALIANO 111, nueva dueña, se alquilan amplias y frescas habitaciones con baño contiguo, con agua fría y caliente, comidas y servicios esmerados, admítense abonados al comedor.
B4 1428 8 ene 10

SE SOLICITAN

S-1 Criadas y Criados

SE SOLICITA una criada para cuartos que sepa bien su obligación, que sepa algo de costura y zurcir, tiene que dar referencias de donde ha servido. 17 148 entre J y K.
S1 1432 8 ene 11

SE OFRECEN

O-1 Criadas y Criados

DESEA colocarse una joven española, para criada de mano o para cuartos o manejadora, sabe trabajar, tiene referencias de buenas casas, teléfono M-9578.
O1 1408 8 ene 10

JOVEN española se desea colocar para criada de mano o manejadora, en casa de moralidad, informan en Diez de Octubre número 611, teléfono número X-3630.
O1 1415 8 ene 11

SE DESEA colocar una señora de mediana edad, con una hija de doce años, para lo que le manden y ella para cocinar. Cuba 96.
O1 1339 8-10 En

SE OFRECE joven español de criado; sabe servir mesa y demás servicio; inmejorables referencias de la última casa. Teléfono M-6816.
O1 1341 8-10 En.

DESEA colocarse joven del país, para criada de manos o limpiar por horas; prefiere dormir fuera y tiene referencias. Teléfono FO-2887.
O1 1342 8-11 En.

SE DESEA colocar una joven española de criada de manos o manejadora, tiene referencias y certificado de buena salud. Teléfono X1830.
O1 1356 8-10 En.

DESEA colocarse un muchacho español de criado de manos u otro trabajo, sabe de carpintería y albañilería y pintura, tiene referencias de la casa que trabajó cinco años. I-3765.
O1 1340 8-10 En.

SE OFRECEN

SE OFRECE joven española de criada de manos; desea casa de moralidad. Informan: F-5445. Después de las 9.
O1 1291 8-11 En.

SE DESEA colocar un criado de manos; sabe hacer toda clas de cotelés. Tiene referencias de lo mejor de la Habana. Teléfonos I-3530, I-4972.
O1 1337 8-12 En.

JOVEN española colocaríase con familia de reconocida moralidad. No cocina. Teléfono I-4965.
O1 1376 8-11 En.

ESPAÑOL, desea colocarse segundo criado o para portero o limpieza de oficinas o elevador; tiene referencias; llame M-5394.
O1 1317 8-11 En.

DESEA colocarse una joven española para criada de mano o de comedor, tiene referencias, teléfono U-6092.
O1 1424 8 ene 10

ESPAÑOLA desea colocarse de criada de mano, cuartos o manejadora, no duerme en la colocación. Informan, F-2898.
O1 1416 8 ene 10

MUCHACHA española desea colocarse para criada de mano o manejadora, tiene referencias, teléfono F-1048.
O1 1421 8 ene 11

SE OFRECEN dos jóvenes españolas, una para criada de manos, manejadora o cuartos y la otra para cocinar y limpiar; tienen buenas recomendaciones. Teléfono A-4792.
O1 1412 8-10 En.

SE DESEA colocar una joven de criada de manos o de cuartos o manejadora; si es para un niño chiquito, desea una casa de moralidad; tiene referencias. Progreso 19, altos.
O1 1411 8-10 En.

SE OFRECE una criada formal, cocina y limpia para corta familia; prefiere el Vedado o los repartos. Informan: F-5141.
O1 1410 8-10 En.

SE OFRECEN dos españolas para criadas de manos o manejadoras; también entienden de costura y tienen referencias. Informan en el teléfono FO-1549.
O1 1301 8-10 En.

SE OFRECE señora peninsular, de mediana edad, para limpiar y ayudar o cocinar y limpiar a corta familia; prefiere familia española. Animas 129, entre Escobar y Gervasio.
O1 1308 8-10 En.

SE OFRECEN dos muchachas españolas, una muy competente para comedor o cuartos; la otra cocinar y limpiar. Tienen referencias inmejorables. M-7122.
O1 1305 8-10 En.

UNA JOVEN española, desea colocarse de criada de manos o manejadora; tiene buenas referencias. Teléfono M-4495.
O1 1309 8-13 En.

SE OFRECE una joven de color de buena presencia y decente; sabe coser; puede hacer limpieza o manejar; tiene quien la garantice. F-4427.
O1 6179 8-10 En.

SE DESEA colocar una muchacha española para criada de cuarto o de mano, sabe cumplir con su obligación, tiene quien la represente, para informes, A-2318.
O1 1430 8 ene 10

SE DESEA colocar muchacha española de criada de mano o comedor, sabe servir a la rusa y tiene buenas referencias, teléfono M-2558.
O1 1429 8 ene 10

DESEA colocarse una joven española de criada de manos o de cuartos, es cariñosa con los niños, cumple bien con su obligación. Informan; teléfono U-4669, Pilar.
O1 1374 8-10 En.

CRIADO para comedor, lo mismo para limpiar el mármol u objetos de arte acostumbrado al mejor servicio;; plancha ropa de caballeros; tiene referencias; informan: A-1819.
O1 1380 8-11 En.

O-2 Cocineras y Cocineros

MUCHACHA española desea colocarse para cocinar y limpiar a corta familia, cumple su obligación, tiene referencias, teléfono U-3335.
O2 1399 8 ene 11

UNA JOVEN española se desea colocar para cocinar, cocina al estilo de España y al estilo del país y hace algo de repostería, quiere casa de moralidad, tiene referencias, informan, M-6565.
O2 1400 8 ene 10

SE DESEA colocar una española para cocinar y dormir en la colocación o para criada en casa de moralidad; tiene recomendaciones, siendo familia americana lo prefiero, teléfono A-6923.
O2 1397 8 ene 10

SE DESEA colocar una española joven, para cocinar o limpiar, tiene buenas referencias, teléfono U-4360.
O2 1414 8 ene 10

JOVEN española desea colocarse para cocinar y limpiar, tiene referencias, informan, teléfono U-4669, Dolores.
O2 1423 8 ene 11

SE OFRECE una buena cocinera, cocina española y criolla, sabe de repostería, es limpia, y tiene muy buenas referencias, teléfono M-9578.
O2 1409 8 ene 10

SE OFRECE muy superior cocinera cubana, de color, lo mismo cocina española o criolla. Hace dulces. No le importa trabajar en repartos. Referencias inmejorables. M-7122.
O2 1304 8-10 En.

SEÑORA española desea colocarse para cocinera; entiende de dulces; tiene buenas referencias; no menos de 25 pesos. En la misma, manejadora; referencias inmejorables. A-9577.
O2 1364 8-10 En.

SE DESEA colocar una cocinera española, para cocinar y ayudar a la limpieza; en la misma una muchacha para criada de manos; tiene referencias. Informa: teléfono F-5935.
O2 1366 8-10 En.

UNA MUCHACHA española, desea colocarse para cocinar y limpiar, a corta familia; la recomienda su familia. Teléfono U-7342.
O2 1375 8-10 En.

SE DESEAN colocar dos jóvenes españolas, una para cocinar y limpiar y la otra para criada de mano y manejadora, tienen buenas recomendaciones, teléfono M-2464.
O2 1427 8 ene 10

UNA BUENA cocinera española se coloca para cocinar y limpiar, tiene buenas referencias, es sumamente honrada y trabajadora, teléfono A-9644.
O2 1398 8 ene 10

DESEA colocarse una señora de color, para cocinar, sabe hacer dulces. Informan, A-2026.
O2 1401 8 ene 10

SE DESEA colocar cocinera española, sabe cocinar bien, entiende bien de repostería, tiene buenas referencias, teléfono M-4014.
O2 1376 8 ene 10

SE OFRECE cocinero o repostero, joven, español, con buenas referencias de las casas que ha trabajado, prefiere casa particular, no le importa salir al campo, informan, teléfono A-9730.
O2 1417-18 8 ene 11

O-3 Manejadoras

SE DESEAN colocar dos españolas; para manejadoras o criadas de manos; tienen buenas referencias; informes: teléfono U-6628.
O3 1318 8-11 En.

O-6 Choferes

CHOFER mecánico español, se ofrece a casa particular, conoce toda clase de máquinas; lleva 8 años en el oficio y tiene buenas recomendaciones. Talleres del Fiat. U-8255.
O6 1357 8-10 En.

O-12 Ofertas Varias

LLAMARME, señora, quiero trabajar; señora saludable y fuerte acostumbrada a cuidar enfermos desea cuidar a cualquiera persona que la solicite. Teléfono M-7118.
O12 1057 6-10 En.

SE OFRECEN

BUEN español desea colocarse en casa particular de portero o de criado de mano, sabe de jardinero y de cocina, tiene buenas referencias, FO-2614.
O12 1406 8 ene 10

AGENCIAS DE COLOCACIONES

AVISO. Cuando usted necesite cualquier clase de empleados pídalo a la Agencia Fanny, y se lo enviaremos en el acto, con inmejorables referencias, llamen al A-4176.
X 1419 8 ene 10

AGENCIA, «Primera de Aguiar», F. V. Aguilera 58, Teléfono A-3090. La única que puede ofrecer excelente personal de todos los giros y clases y para cualquier punto de la Isla. Alonso.
X 1393 8-17 En.

SE VENDEN

V-1 Casas

SE VENDE una casa de madera en la Ampliación de Almendares. Ave 8 y Calle 10. Precio: $1,000.
V1 1344 8-10 En.

GANGA, CALLE LEALTAD
Vendo casa moderna de tres pisos, cada piso se compone de sala, comedor, tres cuartos, baño intercalado, cocina, cuarto y servicio criados, renta mensual $135. Precio, $14,500. Informan, Chacón 23, teléfono M-7730, señor Quintana.

AMPLIACION ALMENDARES
Vendo chalet en $4,500, compuesto de jardín, portal, sala, comedor, baño completo, garage, 2 cuartos grandes, cocina y patio. Informa, señor Quintana, Chacón 23, Telfs. M-7730 y FO-2188.
V1 1434 8 ene 11

V-2 Solares

ADMITO cheques del Banco del Comercio, a la par, en pago de parcelas completamente urbanizadas en el Reparto Batista. Precio de situación. Informa: Julio Guitart, Manzana de Gómez 427. Teléfono A-1248.
V2 1369 8-11 En.

URGE venta solar de 700 varas, calle Avenida de Almendares y Avenida de la Paz, Alturas del Río Almendares. Precio, a $6 donde vale a $12 vara. Dueño, teléfono M-7730 y FO-2188, señor Quintana.

GANGA. Vendo solar de 564 varas, en $1,500, situado calle Quinta Avenida y calle 12, Ampliación Almendares. Dueño, teléfono M-7730.

GANGA. Vendo solar de 1,251 varas, a $3.80, situado calle 22 y Tercera Avenida, reparto Miramar. Dueño, FO-2188.
V2 1433 8 ene 11

V-3 Fincas Rústicas

VENDO muy barata finca dos caballerías junto a Rincón, buena tierra y mucha agua. Informa, Armas, Obrapía 33, altos de la Bolsa, teléfono M-8532.
V3 1102 7-14 En.

V-4 Establecimientos

SE VENDE una tintorería. Informan en la misma, Villegas 101.
V4 1431 8 ene 11

CAMBIO GRAN BODEGA EN CALZADA
Por una propiedad de 10 a 12,000 pesos, doy y acepto vuelto, informes, Arrojo, Belascoaín 50, café El Sol de Cuba, U-6847.
V4 1260 7-10 En.

NEGOCIO QUE DEJA $500 TODOS
Los meses lo vendo en $3,500 con 8 años de contrato, se da a prueba y se enseña al que no sepa, gratis. Informa, Arrojo, Belascoaín 50, U-6847.
V4 1259 7-11 En.

V-7 Automóviles y Accesorios

CUÑA Chevrolet, cerrada, gomas nuevas, motor y pintura en magnífico estado, propia profesional o comisionista, se vende barata, Gervasio 194.
V7 1422 8 ene 11

GANGA, vendo automóvil cerrado de 5 pasajeros, marca Oakland, de 6 cilindros, gasta como un Ford, precio, $300. Doy facilidades de pago, para verlo llame al teléfono M-7730, señor Barros.
V7 1435 8 ene 10

V-8 Instrumentos de Música

RADIO de lujoso mueble, habiendo ganado el primer premio por su alcance con cuatro screen grid; costó $250 hace tres días; lo doy en $115. A-2826.
V8 1358 8-11 En.

VENDO RADIOLA 60 R. C. A. SUPERHETERODINA, CON BOCINA ELECTRODINAMICA 106 R. C. A, COMPLETAMENTE NUEVA
La doy casi gratis por tener que embarcarme para el interior urgentemente. La bocina está lujosamente adaptada al aparato, teniendo también un tubo especial de amplificación. Informan, San José 148 C entre Hospital y Espada, de 9 a 12 y de 2 a 5. Teléfono U-4269.
V8 1437 8 ene 12

RADIO por embarcarme, lo doy con 15 días de comprado, costó 150 pesos; lo doy en 45 pesos; la propiedad no engaña. Monte 125, por Angeles. A-2826.
V8 1367 8-11 En.

VENTA
ALQUILER
Y REPARACION DE
MAQUINAS
DE ESCRIBIR
Sumar, calcular, mimiógrafos, multígrafos, protectoras de cheques y Cajas Registradoras, etc.
Efectos de escritorio.
Marcos Noroña
Habana 90, entre O'Reilly y San Juan de Dios.
Teléfono A-9995
V9 C6181 8-11 En.

Z- DINERO E HIPOTECAS

SOLICITO en primera hipoteca $3,500 sobre propiedad de extraordinario valor, en lo mejor de esta capital, a la vista del Capitolio, O-Reilly número 74, altos, A-0655.
Z 1420 8 ene 10

DINERO A PRESTAMO
para bóvedas y panteones, casas y solares, con mucha reserva; firmo en el día la transacción. J. Llanes. Sitios 42, esquina San Nicolás. Teléf. M-2632.
Z 1405 8-18 En.

PARA EL HOGAR

PH-4 Limpieza de Cocinas

MECANICO. Un peso limpiezas y arreglos máquinas coser, cocinas gas, estufina, gasolina y calentadores. Trabajos a conciencia. Corrales 20. Teléfono M-4661. F. G. Santos.
PH4 1376 8-11 En.

PARA LAS DAMAS

PD-6 De Interés para las Damas

SENOS desarrollados: Pomada Hagistral, producto antiguo, experimentándose desde 1912, pechos defectuosos por enfermedades o maternidad, perfeccionados prontamente, desarrolla maravillosamente pequeños bustos; 90 centavos estuche con instrucciones, certificados fotográficos. Emilio Gall, Monte 78, teléfono A-4487, Habana.
PD6 1402 8 ene 13

ENSEÑANZAS

E-5 Profesores

PROFESORA de corte y costura parisién, sistema Serra, doy clases a domicilio; doy títulos de profesora en un mes; me hago cargo de costura; saco moldes a medida. F-3736.
E5 1391 8-14 En.

PROFESORA francesa, competente, garantiza conversación en tres meses, método fácil y rápido. Referencias inmejorables. U-5388. Espada 11, entre Vapor y Jovellar, (altos).
E5 1382 8-23 En.

I- DE INTERES GENERAL

DINERO
DESDE EL 1 al 5 POR 100
CON GARANTIA DE JOYAS
LA PERLA
Vendemos Muebles y Equipajes
ANIMAS 84 casi esq. a GALIANO
I 51435 9-14 En.

Se Hará un Censo de los Desocupados...

(Continuación de la PRIMERA Pág.)

de importancia.

Es leído, en efecto, el informe en que se da cuenta del acuerdo de la Directiva, en relación con la propuesta de mediación en el problema político actual, formulado, en la sesión anterior, por el señor Gustavo Gutiérrez.

La directiva acordó: «que el Club no debe tomar ninguna acción mediadora en tales asuntos, a no ser a solicitud expresa y directa de las partes con cuya conformidad podría resolverse, pues de otro modo su actuación resultaría inútil, y podrían el Club o sus componentes verse llevados al campo de la política partidarista, cosa contraria a nuestros reglamentos y a los fines propios del Rotarismo».

Según parece, en este acuerdo influyó mucho la actitud de numerosos asociados de nacionalidad extranjera, que advirtieron su propósito de retirase del Club, si éste adoptaba otra actitud.

Se informó de las gestiones que se continúan haciendo a favor del ex-Gobernador del Distrito Cubano, señor Abel Marrero, que se encuentra en la Cabaña. El instructor militar, Teniente Coronel Erasmo Delgado, ha prometido examinar rápidamente los cargos que contra el mismo existen.

Se tomó el acuerdo de darle el pésame—a propuesta del Dr. Gárate—al periodista rotario, señor Juan Boniche, de la redacción de El Mundo, por el fallecimiento de su padre político.

Y luego, el señor Gómez, el querido «Abuelito» del Club, que con el señor Gutiérrez Lee, lleva el peso de la organización de las cocinas rotarias gratuitas, informó sobre la marcha de las mismas, que no puede ser más halagüeña, puesto que hoy los rotarios han de inaugurar su «Cocina número 2» (Luyanó, esquina a Teresa Blanco) en un amplio local graciosamente cedido por Mr. Perkins y se proponen establecer pronto la «Cocina número 3», en el sector llamado «La Habana vieja», con capacidad para suministrar otras quinientas raciones.

Se comenzó a continuación una propaganda, auxiliada por la Estación de Radio de la C. M. C. y pronto comenzaron a recibirse por teléfono ofrecimientos de personas altruistas.

Entre ellos los de« Emeterio Zorrilla, Carmen Pérez, «Panchita» (la del jabón «Candado»), Ernesto Sarrá, Lita Gómez, señora de Saiz de la Mora, Estación C M Q, la niña Silvia, señora de Arnoldson, Victorina Monedero, Alfonso Fors, Jefe de la Policía Judicial, que dona $200.00), Perfecto Díaz...

Personalmente, el señor Vázquez Bello entregó $30, importe de quinientas raciones; y como una voz femenina llamara por teléfono para llamarlo «agarrao», el señor Vázquez Bello, contestó, sonriente, que estaba donando cien pesos mensuales para las cocinas económicas que estaban funcionando en Santa Clara, sostenidas por los Rotarios y las Damas Isabelinas.

Personalmente también, la señorita Rosario García Orellana, que con su voz de oro deleitó a los concurrentes, entregó cinco pesos para engrosar los fondos rotarios destinados a esa atención.

Es de hacerse resaltar que el señor Ernesto Sarrá, ya tiene entregados ciento cincuenta pesos y ha ofrecido quinientas unidades de diversos patentes que preparan sus Laboratorios, los cuales serán entregados a los necesitados con la intervención facultativa del Dr. Bryon a quienes los necesiten.

Para dar las gracias al señor Emeterio Zorrilla, a nombre del Club, se le pidió al señor Julio Blanco Herrera, que hablara por el radio. Y este, después de darle las gracias, en su nombre y en el del Club, así como en el del señor Urbano del Real—también cervecero, como miembro de la Casa Bacardí—lanzó la idea que en un principio hemos expuesto: la de iniciar una inmediata campaña para darle trabajo a los desocupados, comenzando por pedir que se paralice la inmigración de indeseables.

Seguidamente el señor Perera propuso que el Club abriera una oficina de información para que se dirigieran a ella todos los que carecen de trabajo, a fin de ver si se les puede proporcionar trabajo, y el señor Blanco Herrera, la amplió en el sentido de que se les rogara a todos los clubs de la República que comenzaran seguidamente tan importante labor.

Se acordó así.

Y con ello, el señor Blanco Herrera se anotará, seguramente, otro triunfo en la política que sigue de protección a la clase trabajadora, por la cual tan justificadamente proponen los empleados y obreros de las fábricas La Tropical y Tivoli, que se le haga una demostración nacional de simpatía por parte de esa valiosa clase de la sociedad.

Réstanos informar que el donativo del señor Zorrilla, a la cocina rotaria, abarca el importe de las raciones de una semana, más quinientas botellas de cerveza «Polar» y que el señor Ernesto Sarrá, además de lo ya entregado, promete sufragar, durante un mes, los gastos de la cocina número 3 que ha de instalarse en la demarcación donde se encuentra su gran droguería.

El informe sobre las cocinas gratuitas de los rotarios, es como sigue:

La Comisión designada para la organización y atención de la COCINA gratuita que por iniciativa de este club se inauguró felizmente el día 26 del pasado mes de diciembre, se cree en el deber de dar cuenta a esta Asamblea de todos los pormenores en relación con su funcionamiento hasta el día de hoy.

Como una demostración del éxito alcanzado por la feliz idea de nuestro compañero Adolfo Kates, deseamos hacer constar que tenemos asegurado el sostenimiento de la COCINA No. 1, que está funcionando como todos usteds esaben en el Asilo Menocal (Cerro 440 y medio) y también la de la COCINA No. 2, que esta Comisión ha creído conveniente instalar en la Calzada de Luyanó esquina a Teresa Blanco y que se inaugurará mañana viernes a las 11 a. m. hasta el día 31 de marzo del actual año.

Entendiendo que, acaso no sea necesario extender por más tiempo de la fecha antes citada, nos anticipamos a anunciar que si continuamos recibiendo donativos para la Cocina, instalaremos la Cocina No. 3, en un barrio que ya hemos seleccionado de exprofeso.

Deseo rogar aquí a todas las personas que nos están ayudando y también a los compañeros rotarios que nos honren con su visita en el acto de la inauguración de la Cocina No. 2 y también a la No. 1 que ya viene funcionando en el Asilo Menocal.

Creemos un deber hacer público los donativos y también la cooperación que hasta estos momentos hemos recibod de las siguientes personas y entidades:

Andrés de la Guardia	$30.00
Carlos Hinze	30.00
R. W. Parks	30.00
René Acevedo	30.00
José Manuel Cortina	30.00
Luis Machado	30.00
Mario Núñez Mesa	30.00
Eva Nin de Jovellanos	30.00
Dr. E. Fernández Soto	30.00
Sra. Eva Rodríguez de Fernández Soto	30.00
Srta. Zoila Gálvez	30.00
Sra. Rita S. de Pennino	30.00
Sr. Raúl Cuervo Rubio	30.00
Dr. Carlos Gárate	30.00
Eduardo Chibas	30.00
Francisco Andreu	30.00
Avelino Pérez (Dr. H. C.)	30.00
Sra. María Serra (de Avelino Pérez)	30.00
Hane Detlef Stange	30.00
Fausto Simon	32.00
Círculo Médico de Cuba	30.00
Arturo S. Berrayarza	30.00
Gerardo Martínez Pedroso	30.00
Logia Hijos de América	30.00
Gran Logia Isla de Cuba	30.00
Septimio Sardiña	15.00
Josefina Hudges (dos días de haber)	5.00
Ana María Relaño	5.00
Sra. Esperanza Carral Manicure C. C.	5.00
Dr. Juan Alvarez Goenaga	5.00
José García	5.00
José A. Fernández	10.00
Pedro I. Zayas	5.00
Francisco Centurion	5.00
Teté Gómez Galdós	5.00
Carlos Arnoldson	2.00
Walfredo Santa Cruz	3.00
William P. Field	2.00
Hnos. Ferrer Barberos Country Club	2.00
Dulce María de Estévez	3.00
Hijos de Oscar Perez Fuentes	3.00
José María Fernández	2.00
Augusto Echavarri	2.00
Pedro Sánchez	2.00
Urbano del Real	2.00
Hugo A. Chisholm	2.00
Alberto Malaret	2.00
Mauricio Schechter	2.00
Johny Rivera	150.00
Julio Blanco Herrera	150.00
John A. Thompson	150.00
Ernesto B. Glazier	150.00
Ernesto Sarrá	150.00
Dionisio Velazco	60.00

El señor Emilio Fernández, Presidente de la Compañía Panadera de Marianao, ha donado 1.440 raciones de pan que alcanzarán para distribuir en más de tres días.

Los señores Elizardo de la Rosa y Antonio Fernández, que tienen establecido su negocio junto a la Cocina No. 2 en Luyano y Teresa Blanco, nos han facilitado mesas, bancos, cajas etc., etc., así como su concurso personal en el arreglo e instalación de dicha cocina.

El señor Fausto Sarria, fabricante de Cocinas, nos ha instalado por una insignificante suma, una cocina completa con su tiro y chimenea.

La Junta Directiva del Asilo Menocal, presidida por la señora Mederos, nos ha dado todo género de facilidades en dicho Asilo, facilitándonos la Cocina, un cuarto para despensa y otros locales, siendo galantemente secundada por la Hermana Superiora y todas las hermanitas de la Caridad que dirigen aquel Asilo.

El Dr. Julián de Solorza apoderado del señor Ricardo Perkins, gestionó y obtuvo el local donde se ha intsalado la Cocina No. 2, sin que por ello cobre rentas de ninguna clase.

Pide a este Rotary Club de la Habana, para tan generosas y altruistas personas, un voto de gracia y un aplauso expontáneo y sincero por su ayuda eficaz y desinteresada.

Voy a terminar, ofreciendo a cualquier persona o entidad que desee establecer cocinas semejantes a las organizadas por el Club, se dirijan a nuestra oficina, donde gustosamente le facilitaremos los datos necesarios para su completa organización.

Sergio Carbó y...

(Continuación de la PRIMERA Pág.)

constituyó ayer, cerca de las cuatro de la tarde en el Castillo del Príncipe, instruyendo de cargos a los detenidos con motivo del hallazgo de bombas, petardos, tubos de fuego líquido y otros materiales de destrucción en la casa de Príncipe número 12.

Se nombran los detenidos Eusebio Hidalgo Fernández, Manuel García Alfaro, Enrique Hurtado López, Orestes Hurtado López, Jesús León García y Manuel Alvarez Ojeda.

EN EL JUZGADO DE LA QUINTA

Por el doctor Pichardo fueron ayer instruídos de cargos los señores Juan de la Maza y Artola, Angel Vieta y Carlos J. Taboada, los que quedaron en libertad.

LA LIBERTAD DE L. BLANCO

Gestionando que su situación sea resuelta cuanto antes, visitó ayer al Teniente Coronel Delgado, el señor Jesús María Bouza, suegro del doctor Marino López Blanco, abogado y notario de esta capital, que se encuentra desde hace días recluído en la Fortaleza de la Cabaña. La libertad del doctor López Blanco, no se hará esperar.

POR DETENIDOS EN MARIANAO

Las mismas gestiones realizó el señor Pedro L. García Zamora, Secretario Particular del General Baldomero Acosta, a favor de los vigilantes de la policía de ese Término y del concejal del mismo, Federico Mesa, confinados en la Cabaña.

PROCLAMAS COMUNISTAS

Cumpliendo también órdenes del Juez Militar, la Policía detuvo a Jesús Tenjeiro Lamas, de 34 años, vecino de Diez y Siete y Treinta, al que se ocuparon proclamas comunistas y varios otros documentos comprometedores.

Fué remitido al Castillo del Príncipe.

REGISTRADA LA CASA DE ARROYITO

El domicilio del señor Ramón Arroyo, "Arroyito", director técnico de "Karikato", fué registrado por orden del Teniente Coronel Delgado, sin resultado alguno. Se busca a Arroyito para detenerlo, por acusársele de estar complicado en la conspiración del día 24.

GESTIONES A FAVOR DE CARBO

La detención del director de "La Semana" llamó poderosamente la atención y a los pocos momentos de estar arrestado se personaron en la Jefatura de Policía, para hablar con el Teniente Coronel Delgado, el doctor Manuel Castellanos, Alfredo Hornedo, director de "El País" y otras personalidades, quienes lograron obtener un pase para la esposa del detenido.

También se interesó por el señor Carbó, el señor César Rodrígu

Con Estandartes y Gallardetes se Reunieron Ayer Frente...

(Continuación de la PRIMERA Pág.)

vigilantes, el inspector Rivero, con el Capitán de la Tercera Estación, Pío Rosainz y la fuerza que había sido acuartelada en la misma, en previsión de la repetición de los hechos de antes de ayer.

ARRESTO DE LAS MANIFESTANTES

La policía rodeó a las jóvenes manifestantes y al mismo tiempo disolvió los grupos de individuos que estaban próximos a ellas. Después de haberlas despojado de los letreros y estandartes, intentaron introducirlas en las ambulancias, pero ante su resistencia y tenaz negativa, optaron por trasladarlas a pie hasta la Jefatura, siendo custodiadas debidamente por la fuerza pública.

APLAUDIDAS POR EL PUBLICO

Las jóvenes no protestaron, sino que unidas de cuatro en fondo, llegaron hasta la Jefatura, donde se detuvieron, pero al recibir el Teniente Delgado la orden de que las condujera a la Tercera Estación, prosiguieron su marcha y una vez frente a la Manzana de Gómez, por Monserrate, se desistió de ello, en vista de que la fuerza pública había determinado disolver los grupos que dando gritos y aplaudiendo frenéticamente a las acusadas, las seguían.

LOS PRIMEROS TIROS

Los numerosos grupos integrados por estudiantes y gente del pueblo, fueron disueltos por la fuerza pública. En la refriega se hicieron varios disparos. Los individuos que seguían a las manifestantes, se dispersaron en todas direcciones.

LAS DETENIDAS

Pudimos tomar algunos de los nombres de las detenidas. A las preguntas de nuestros repórters nos manifestaron nombrarse Pilar Jorge de Tella; Margot Baños de Mañach; doctora Rita Shelton; María Aurora Reyes; Margarita Más; Marta Santos; Aida Ramos; Mercedes Irrisarre; Violeta Caset; Esther del Cañal; María Elena Recios; Eladia Romagueras; Armandina Cotoño; Consuelo Trejo; Enna de Paz; Aida Hernández; Ana Quintana; María Aurora Riquelme; señora de Escalona; Armandita Biosca y otras hasta el número de cincuenta y cinco.

PUESTAS EN LIBERTAD

Todas fueron recibidas en la Jefatura por el Teniente Nilo Girado, Ayudante del Comandante Carrerá. Después de escuchar sus protestas por haber sido detenidas, decretó su libertad, recibiendo instrucciones del Jefe de Policía.

ARRESTO DE LOS TABAQUEROS

La policía procedió al arresto de numerosos tabaqueros de la fábrica El Trust, situada en Zulueta 10, cuyo edificio está situado en la esquina de Zulueta y Colón, al costado del Palacio Presidencial, porque cuando estaban reunidas las jóvenes manifestantes, comenzaron a aplaudir su actitud.

Una vez en la Jefatura, manifestaron nombrarse Luis Díaz Guerra, Ramón Hernández, Rogelio Flores Larrinaga, Casimiro Fernández Ríos encargado de fileteado de la fábrica de Cabañas, Ramón González Hernández, Francisco Fernández Suárez, José Antonio Zamora, Domingo Fernández Romay, Luis González de la Triana, Armando Carballal González, Emilio Valdés Quintana, Mario Pedroso Correa, Mario González Valdés, Mario Collado, Alfredo Gutiérrez, Aníbal González, Domingo Hernández, Fernando Calvo, Marcelino González, Ramiro Sánchez, José Fernández, Nicolás Peraza, Manuel Guerra, Porfirio Martínez, capataz.

EN LIBERTAD

Después de habérseles tomado sus generales, ocupación y domicilio y al manifestar los detenidos que no era cierta la acusación de la policía de que ellos secundaran a los manifestantes fueron puestos en libertad.

CONTINUAN LOS DISTURBIOS

Una vez en la calle, las damas y señoritas que integraban la manifestación, tomaron en distintas direcciones, siendo seguidas por el pueblo y los estudiantes. Al tratar de disolverlos la policía en distintos lugares del centro de la ciudad, se suscitó una alteración del orden, pues aquélla se vió en la necesidad de cargar con sus clubs sobre los componentes de la misma, así como también hicieron uso de los revólvers, en vista del cariz que iban tomando los acontecimientos.

EL PRIMER HERIDO

En una de las refriegas que tuvo lugar en la esquina de San Rafael y Consulado, resultó herido el joven Armando Dobal de la Torre, de 25 años de edad, vecino de Arroyo Naranjo. Conducido al primer centro de socorro fué asistido por el doctor Blanco, por el alumno Grave de Peralta, de dos heridas de bala, una de ellas de orificio de entrada en la región glútea y la de salida por la región inguinal. Como su estado era de suma gravedad, lo trasladaron al Hospital Municipal, donde fué sometida a una delicada operación quirúrgica.

L OQUE DIJO

Manifestó a la policía, que transitando por la esquina ya referida, inesperadamente se vió agredido por un grupo de individuos, vestidos de negro, y provistos de bastones y revólvers, que lo persiguieron haciéndole numerosos disparos, siendo alcanzado por una de los proyectiles.

El vigilante 251, Fernando Ferrer, y el teniente del Ejército, señor Albear, que dijo ser primo del lesionado, condujeron a éste a la casa de socorro, sin que prestaran declaración alguna.

El herido Dobal afirmó ante la policía que él no era estudiante y sí que estaba empleado en Neptuno 29, por lo que estima lo hayan confundido con algún estudiante.

DISTINTOS CHOQUES

En distintos lugares de la capital, cerca de las proximidades de las calles San Rafael, Prado, Neptuno y toda la extensión del Paseo del Prado, hasta el Parque Central, ocurrieron en las últimas horas de la tarde, encuentros con los estudiantes, público y la policía, que los trataba de disolver.

MAS HERIDOS

En estos encuentros resultaron heridos por las balas y los clubs de la fuerza pública, los señores Rafael Nodal Moya, de 23 años, dulcero, quien recibió un balazo en la pierna izquierda; Celestino Vázquez, español, de 25 años, vecino de Villegas 96, lesionado de bala en la pierna izquierda; nuestro compañero, el señor Alejandro T. Quilez, Director de la Revista Carteles, que resultó herido de gravedad en la cabeza, al ser apaleado por la policía, y Antonio Tenjido Rodríguez, componente del Directorio Estudiantil del Instituto, vecino de Santiago 34, presentaba una contusión en la región lumbar, menos grave.

DOS DETENIDOS

La policía detuvo a Juan García Remedios, natural de Matanzas, de 16 años, estudiante, vecino de Chacón 28 y a Guillermo San Pelayo Corrales, de Cienfuegos, de 31 años, empleado de la Compañía Cubana de Electricidad y vecino de Montoro 24, acusándolos de haber tomado participación en estos hechos.

Al primero la policía le ocupó un banderín y varias proclamas. Al ser interrogado declaró que su intervención solo se había concretado a defender a sus compañeras que eran atropelladas por la fuerza pública, frente a Palacio.

El señor San Pelayo informó que viajando en un tranvía por frente a la Manzana de Gómez, presenció una gran aglomeración de público y al tratar de abandonar el vehículo, para no recibir los disparos que allí se produjeron fué detenido, asegurando que es por completo ajeno a los hechos.

García Remedios fué remitido al vivac y San Pelayo quedó en la Jefatura siendo probable que lo dejen en libertad.

BOMBA OCUPADA

El vigilante 1828, José M. González, de la Sección de Tránsito, que intervino en la refriega de Consulado y San Rafael, procedió a ocupar una bomba pequeña, que sin explotar había sido colocada en una de las ventanas del edificio que ocupa el Teatro Nacional, por la calle de Consulado.

Ignora quien haya sido el individuo que puso la bomba en aquel lugar.

LOS REPORTERS GRAFICOS

Al tenerse conocimiento en las redacciones de los diarios de que frente a Palacio los estudiantes habían logrado reunirse, enviaron sus repórters gráficos, para que tomaran fotografías de aquel acto, cosa que no pudieron verificar por impedírselo violentamente la policía, que los despojó de sus respectivas cámaras, apoderándose de los chasis. Algunos de los compañeros gráficos resultaron lesionados levemente.

FRENTE A NUESTRA REDACCION

Al tratar de restablecer el orden alterado en la ciudad, el Jefe de Policía dispuso de que fuerzas al mando de varios oficiales, recorrieran la ciudad, disolviendo los grupos que encontraran a su paso. Una de esas reservas, al cruzar por frente al DIARIO DE LA MARINA, bajándose de la ambulancia en que iban, comenzaron a disparar contra un núcleo de vendedores de periódicos que esperaban la salida de nuestro colega "Información", que ayer circuló por primera vez La policía, desconociendo al parecer estos detalles, arremetió contra los vendedores, disolviéndolos a tiros y palos.

Esperamos que los guardadores del orden, caso de que nuevamente tuvieran que intervenir en lo sucesivo, para desalojar los grupos, tengan en cuenta de que los vendedores de periódicos son ajenos a los hechos que se persiguen, pues a dicha hora, seis de la tarde, esperan pacientemente la salida del nuevo diario, para ganarse el sustento.

EN RESERVA

Temiéndose que los hechos de ayer tarde puedan tener repetición, el Jefe de la Policía ha dispuesto que las estaciones del Tránsito, Tercera y Quinta, sean reforzadas por numerosos vigilantes, que se quedaron en las mismas de reserva.

También fueron acuarteladas las secciones de caballería, en la Tercera Estación.

EL JUZGADO ACTUA

El Lcdo. Potts, Juez de Guardia anoche tan pronto como tuvo conocimiento de los distintos heridos graves de bala ocurridos en las distintas refriegas entre policías, público y estudiantes se personó en el Hospital Municipal en compañía de su secretario Panchito Gómez y del fiscal de la Audiencia Dr. Recaredo García y del abogado doctor René Ferrán quienes presenciaron las declaraciones de los heridos.

Nodal Moya manifestó, que transitando por los portales del DIARIO DE LA MARINA, al llegar frente al Capitolio se sintió herido suponiendo que lo haya sido por uno de los disparos que efectuaba un vigilante de elevada estatura.

Armando Dobal de la Torre, de Luz 7, Arroyo Naranjo declaró que al transitar por el lugar indicado en esta misma información, un grupo de paisanos en el que marchaban algunos policías, se dirigieron a un acompañante suyo, gritándole: «Di ahora lo que gritabas contra el Gobierno» abofeteándolo y que él se dió a la fuga introduciéndose en un establecimiento de perfumes, hasta el que lo persiguieron disparándole varios proyectiles, hasta que uno le alcanzó cayendo al pavimento. Añade que los vigilantes lo vieron caer y no se le acercaron. Un primo hermano suyo, el Teniente del Ejército señor Albear, que presenció casualmente el suceso, persiguió a sus agresores y luego lo recogió del suelo.

Celestino Vázquez Soto, 25 años, de Villegas 96, que presenta heridas de bala en la pierna izquierda expuso que transitando por Prado y Dragones varios vigilantes hacían disparos contra el público alcanzándole uno de los proyectiles. No acusa a nadie.

ACUSACION CONTRA VARIOS VIGILANTES

También la autoridad referida ha conocido en la noche de ayer de la denuncia formulada por la señora Emma Sabourin Poo de Quilez, de 37 años, de J y 27 en el Vedado. Dicha señora manifestó que transitando con varias amigas por la calle de Animas, para dirigirse al edificio de un colega, al llegar a la esquina de Consulado, fué agredida sin motivo alguno por varios policías quienes la lesionaron.

Los vigilantes acusados son los números 1809, 1726, 109 y otro cuyo número no recuerda. Agrega la señora de Quilez que el vigilante 1626 con el club agredió a su esposo cuando se encontraba en el suelo. Que se dirigió al Primer Centro de Socorros donde fué asistido, pero que el médico de Guardia se negó a entregarle el certificado, afirmando que únicamente lo haría si hubiera ido acompañada de un agente de la autoridad.

Que testigos de los hechos denunciados son las señoras Pilar Jorge de Tella, Elena M. González, Margot Baños de Mañach, Dra. Rita Shelton, Hortensia Lamar y otras y el señor José Manuel Valdés Rodríguez.

El Juez de Guardia ha solicitado certificado de las lesiones recibidas por la señora Quilez y presenta contusiones de carácter menos grave en la región deltoidea izquierda y en las manos.

TRANVIA DAÑADO

El tranvía 665 de la línea Marianao-Parque Central que en los momentos del tiroteo, se encontraba frente a la Manzana de Gómez, presenta varios cristales atravesados por disparos de bala.

UN INFORME DEL TENIENTE CALVO

El Jefe de la Sección de Expertos de la Policía Nacional, Miguel Calvo y Herrera, ha elevado un informe al Juzgado Correccional de la Segunda dando cuenta de lo ocurrido en San Miguel 21, cuando la detención de algunos de los participantes en la algarada estudiantil, cuyos nombres dimos en la edición de ayer y que se encuentran en el Castillo del Príncipe.

Esos estudiantes fueron detenidos por vigilantes de la «Guerrilla de la Muerte», y acusados de daños y perjuicios por el dueño del establecimiento donde se escondieron.

FIANZA DE CIEN PESOS A MUCHOS DETENIDOS

La relación de los jóvenes detenidos que mediante prestación de una fianza de solo cien pesos pueden gozar de libertad provisional, que sigue, nos ha sido facilitada en la Jefatura de la Policía: Antonio Ponce de León Carrillo, Milagros 110; Heriberto Wilford Hernánández, Campa 2; Claudio Boffill Dumas, Morell 31; Frank Argilagos, Prado 101; Juan Formoso, Carmen 62; Eduardo Fernández Díaz, San Carlos 24; Leovigildo A. Caiñas, de 7 entre 4 y 6; Genaro Sion Rodríguez Mustamante, Morell 7; José Manuel Durán Gutiérrez, Arango 134; Gregorio Rodríguez Vázquez o Antonio Pérez Carrillo, 4 113; Carlos Manuel Naranjo Ferrer, Manrique 5, B.; José Utrera Valdés, Vives 121; Pedro Vizcaíno Urquiaga, San José 10; Carlos Fernández Arrate, 4 número 130; Alfredo Pérez González, Marqués González 6, B.

Estos jóvenes estudiantes ingresaron el día 7 en el vivac, acusados por la policía de escándalo, desorden y daño a la propiedad.

Se dió cuenta al Juez Correccional de la Segunda.

No se Considerará...

(Continuación de la PRIMERA Pág.)

contra la provocación al éxodo de estudiantes. **Cuarta:** Protesta contra los procedimientos adoptados para detener las adhesiones y contra la prisión de señoras y señoritas distinguidas y la mayor parte del directorio estudiantil. **Quinta:** Desconocimiento de validez alguna al decreto del sábado tres del actual; protesta de la clausura indefinida de la Universidad, Institutos, etc., y muy especialmente, de la prisión del Directorio Estudiantil Universitario.

Finalmente, fuimos informados de que la idea de organizar una «Universidad Libre» queda—por ahora—diferida.

ACORDADO NO FIRMAR LAS NOMINAS DE DICIEMBRE POR EL PROFESORADO

La información relativa a la nómina que han de firmar los Profesores que acepten cobrar sus haberes de la primera quincena de diciembre ha quedado—por orden superior—vedada a la publicidad.

Cierto que son muy pocos los que han acudido a firmarla o remitido al mismo efecto sus «vouchers» de servicio; pero, sus nombres—de momento—no se nos han facilitado.

En relación con este asunto el Directorio Profesoral Universitario acordó ayer no firmar nómina alguna y constituir por el aporte voluntario de los que puedan cooperar a la idea un Fondo de Auxilio para aquellos camaradas que—por no disponer de otro ingreso que el sueldo de su Cátedra—lo necesiten en estas circunstancias.

Con este acuerdo, sugerido por el Profesorado de la Facultad de Medicina, queda dilucidada la cuestión.

COMPARECIERON EN EL JUZGADO ESPECIAL LOS FUNCIONARIOS ADMINISTRATIVOS UNIVERSITARIOS

El personal administrativo de la Universidad que se hallaba en las oficinas del «Rectorado» durante los sucesos del 3 de diciembre compareció ayer mañana en el Juzgado Especial para prestar declaración, así como el Sr. Secretario General, Dr. Manuel de Castro Targarona, que se hallaba ausente a la sabón.

Debemos suponer que se limitaron a referir lo que presenciaron, sin poder hacer especial señalamiento de persona alguna por la absoluta confusión de aquellos momentos.

Los daños en el mobiliario de aquellas oficinas han sido tasados por un perito en $46.

SE PREPARA LA DEVOLUCION DE LA MATRICULA

Probablemente, desde el próximo jueves podrá solicitarse por los interesados la devolución de los derechos de matrícula universitaria, utilizando unos impresos que ya se están preparando.

Los que abonaron dichos derechos de matrícula—en los dos plazos que al efecto se habilitaron en septiembre y diciembre pasados—no exceden de 503, siendo aproximadamente, una octava parte de la cifra normal, cuando había normalidad.

MAS CERTIFICACIONES DE ESTUDIOS PARA ACUDIR A OTRAS UNIVERSIDADES E INSTITUCIONES EXTRANJERAS

Para poder acreditar en Universidades extranjeras los estudios cursados en la nuestra ayer solicitaron «Certificaciones Académicas» los señores Ramón Lorenzo Lena, que marcha a la capital de Francia para finalizar sus estudios médicos y Roberto José Masbeck, abogado en ciernes.

EL PUENTE DE CONCORDIA

(Continuación de la PRIMERA Pág.)

naque para que nos estremezca el pensamiento de la proximidad de una zafra realizada en las actuales circunstancias.

Establecidas ya las corrientes de armonía, el país tiene derecho a esperar que los criterios se aproximen para que a toda prisa se produzca una solución conciliadora. Cada día que se anticipe, será una batalla que gane la nación. No es oportunidad de defender posiciones, más o menos legítimamente conquistadas, ni de conquistar méritos realizando inútiles o efímeros servicios. Es ocasión de sacrificar intereses, deponer ambiciones y dimitir argucias y sofismas.

Si de buena fe se ha de ir a una inteligencia recíproca y cordial, será indispensable llegar pronto, con dispensa de trámites, susceptibilidades y recelos. La fórmula de ganar tiempo serviría exclusivamente en este caso para producir mayores males con el aumento de la depresión económica, de la intranquilidad general y de las amenazas pavorosas que se ciernen sobre las instituciones nacionales.

TREN EXPRESO LIMITADO

Salieron anoche en este tren:

A Cunagua Rafael del Pozo.
A Guantánamo Ramón Merediz.
A Santa Clara el doctor José Guerra López.
A Camagüey José Llanes.
A Santiago de Cuba Charles Espín, Sinforiana Fernández, Trinidad Portuondo.
A Chaparra Mario Miguel Menocal.
A Preston Luis Sosa.
A Camagüey Máximo Gómez jr.
A Ciego de Avila el doctor Rogelio Rivas.

DE INTERES GENERAL

LEA ESTO QUE INTERESA
La Librería Academica

OFRECE A SU NUMEROSA CLIENTELA LA MANERA DE HACERSE DE UNA BIBLIOTECA DE GRAN VALOR, CON GRANDES FACILIDADES DE PAGO

OBRAS A PLAZOS

Diccionario Espasa; Diccionario Salvat; Historia de Onke; Costumbres del Universo; Mil y Una; Biblioteca del Contador; Historia del Arte de Pijuan; Mitología Ilustrada; Fábulas de la Fontaine; Historia del Mundo en la Edad Moderna; La Mejor Música del Mundo; Tesoro de la Juventud; El Quijote (dos tomos); Historia de España, de Lafuente; Biblioteca Universal; Obras Admirables; Geografía Universal; la magnífica Enciclopedia Jurídica Española; y la Historia del Traje y de la Moda (ocho tomos interesantísimos). Pida contratos de las que desee. Les serán remitidos en el acto.

REVISTAS

Las más importantes para el hogar "El Hogar y la Moda", tres números al mes y un Magazine de Lecturas, comprendiendo modas, labores, música y literatura. Es por suscripciones.

Obsequiamos con una Revista de Labores, a los que suscriban este mes.

EL COCINERO CUBANO

Un menú para cada día del mes. Medidas claras. Diversidad de platos riquísimos y repostería, $1.50.

LABORES

Tenemos toda clase de catálogos de Bordados, Monogramas de Pañuelos, Sábanas, Manteles, a $1.80 el cuaderno.

El Tesoro de la Juventud y La mejor Música del mundo son el mejor regalo de Pascua.

Nos hacemos cargo de forrar, hacer y pintar su cartera del color que desee.

LIBRERIA ACADEMICA

Imprenta, Papelería, Encuadernación, Sellos de Goma y Rayados de todas clases

Amistad 27. Habana.
15d 3.

PANTEONES — BOVEDAS

Mármol de Isla de Pinos, blanco, gris, veteado, negro y rojo. En el Cementerio de Guanabacoa, uno de los más antiguos de la República, hay tapas de mármol cubano de los años 1717, 1835 y 1851 y no se encuentran rajadas ni curvadas ni desintegradas.

Tapas de 004, $37.00.
Tapas de 006, $48.00.
Tapas de 008, $50.00.
Tapas de 010, $72.00.

Bóvedas con terreno y tapas de 006, $170. Cajas de restos con inscripción, $6. Exhumaciones con caja de mármol, $17.00. Panteones con paredes de mármol macizo, desde $700.

MARMOLERA NACIONAL, S. A.

Talleres, Infanta esquina Pedroso. Teléfono A-3720. Exhibición, calle 12 entre 23 y 25. Telf. F-3032.

PROFESIONALES

DOCTORES EN MEDICINA Y CIRUGIA

DR. FELIX PAGES
JEFE DE LA SALA DE CIRUGIA DE LA QUINTA DE DEPENDIENTES
Especialmente Cirugía Abdominal, Estómago, Intestinos, Hígado y Aparato genital de señoras. Consultas: Lunes, Miércoles y Viernes, de 3 a 5. Domicilio: D. núm. 200, entre 21 y 23, Vedado. Teléfono F-1483.
E1034 indf. En.

DR. J. A. HERNANDEZ IBANEZ
Cirujano Urólogo de la Asociación de Dependientes. Enfermedades venéreas. Vías urinarias. Endoscopia y Cirugía de las vías urinarias. Consultas: Neptuno núm. 78, esq. a Manrique. De 11 a. m. a 1 p. m. y de 4 a 6 p. m. Teléfono A-5469, Habana.
E1022 Indf. En.

DR. JOSE ALFONSO
Especialista del Centro Asturiano.
Oculista, nariz, garganta y oídos.
CONSULTA DE 1 A 4
Telf. M-2330. Monte núm. 386.
E1033 Indf. En.

DR. RAMON ASCANIO SUAREZ
SUBDIRECTOR Y CIRUJANO DEL HOSPITAL «CALIXTO GARCIA»
Cirugía y Enfermedades de Señoras. Consultas de 3 a 6. Perseverancia 34. Teléfonos A-1975 y F-3948.
E1005 Indf. En.

Dr. Armando Roig y Palenzuela
MEDICO CIRUJANO DENTISTA
Consultas de 2 a 6. Miércoles y Sábados de 9 a 12 a. m. y de 7 a 9 p. m., (previo aviso). Plácido 49, altos Habana.
E1035 Indf. En.

DR. VALDES CASTILLO
Especialista de enfermedades nerviosas y mentales de la «Asociación de Dependientes» y de la de Damas de «La Purísima». Consultas particulares a horas especiales, previo aviso al teléfono F-5125, en Calzada 54, altos, entre F. y G., Vedado.
E1045 Indf. En.

DR. J. M. VERDUGO
DE LA FACULTAD Y HOSPITALES AMERICANOS Y PARIS
Estómago e Intestinos. Tratamiento eficaz de la úlcera estomacal y duodenal, y de la colitis en cualquiera de sus períodos. Hígado y afecciones de la nutrición. Consultas de 1 a 3. Horas especiales, previo aviso. Prado 69, (bajos). Teléfono A-4425.
E1040 Indf. En.

DR. ABELARDO LABRADOR
Consultas gratis para pobres de 8 a 12 a. m. Pagas: de 3 a 5 p. m. Angeles 3, entre Reina y Estrella. Teléfonos: A-0891 y U-2256. Especialidad en enfermedades de señoras: Partos, Venéreo y Sífilis, Riñones, Diabetes, Reumatismo crónico, Emblanquecimiento. Se hacen radiografías a precios módicos. Blenorragias, Enfermedades del corazón.
E1023 Indf. En.

DR. J. LYON
DE LA FACULTAD DE PARIS
Especialidad en la curación radical de las hemorroides sin operación. Consultas de 1 a 3 p. m., diarias. Consulado 19, (altos), entre Prado y Genios.
E1026 Indf. En.

DOCTOR FLORES
ECZEMAS, ALMORRANAS
Eczemas por antiguas que sean, se garantiza su curación. Tratamiento por el Trigémino. Inyecciones Intravenosas para Reumatismo, Raquitismo, Linfangitis, Dispeusias y Blenorragia. Neurastenia por procedimiento del Doctor Monín. Electricidad Médica para parálisis y nerviosismo. Curación garantizada. Almorranas, son curadas sin operación ni dolor. Análisis de orina, 2 y 3 pesos completo. Análisis de sangre, esputos, heces fecales. Verrugas curadas por electricidad. Consultas diarias de 1 a 5 y de 7 a 9 p. m. Patria 1 y Calzada del Cerro.
E1016 Indf. En.

DR. RUBEN DE VELASCO Y CASTELLANOS
Enfermedades de los Niños, Vías Urinarias. Consultas los días laborables de 1 a 3. Horas especiales, previo aviso. Salud número 34, Habana. Teléfono A-5418.
E1039 Indf. En.

PROFESIONALES

DR. GONZALO AROSTEGUI
MEDICO DE LA CASA DE BENEFICENCIA Y MATERNIDAD
Especialista en las Enfermedades de los niños. Médicas y Quirúrgicas. Consultas de 12 a 2. Calle 11 entre K. y L., Vedado. Teléfono F-4233.
E1004 Indf. En.

DR. GOMEZ DE ROSAS
CIRUJANO DIRECTOR DE LA POLICLINICA NACIONAL
Enfermedades de Señoras. Estómago, Vías biliares y Cirugía general. Consultas de 3 a 5. Cerro número 551. Teléfono A-2560.
E1018 Indf. En.

Dr. Francisco Javier de Velasco
Afecciones del corazón, pulmones, estómago e intestinos. Consultas: los días laborables de 12 a 2. Horas especiales, previo aviso. Salud 34. Teléfono A-5418.
E1028 Indf. En.

DR. A. C. CASARIEGO
Catedrático de la Facultad de Medicina de los Hospitales de París, New York, «Calixto García» y Clínica «Covadonga». Especialista en enfermedades de los aparatos urinarios y genital (hombres y mujeres). Consultas de 2 a 6. Neptuno 125, bajos.
E1049 Indf En.

DR. J. GRAU TRIANA
ESPECIALISTA DE PIEL Y SIFILIS DEL «CENTRO GALLEGO»
Consultas particulares: Martes, Jueves y Sábados, de 3 a 6. San Lázaro 217. Teléfono U-6403.
E1044 Indf. En.

DR. J. B. RUIZ
Catedrático de la Universidad. De los Hospitales de Filadelfia, New York, «Calixto García» y Sanatorio «La Benéfica». Especialista en vías urinarias y enfermedades venéreas. Exámenes Uretroscópicos y Cistoscópicos. Consultas de 1 a 3. San Lázaro 221. Teléfono U-6351.
E1054 indf. En.

DR. VENERO
Curaciones rápidas de las enfermedades venéreas, Impotencia y Sífilis. Ozonoterapia, Diotermia, etc. Consultas de 10 a 12 y de 4 a 7. San Miguel 55. Teléfono A-9380.
E1051 Indf. En.

DR. MANUEL GALIGARCIA
Exclusivamente enfermedades nerviosas y mentales. Especialista de la Asociación Canaria, Médico de Visita de los Servicios de Nerviosos y Presuntos Enajenados del Hospital «Calixto García»; Ayudante de la Facultad de Medicina. Consultas diarias de 3 a 5. J núm. 211, bajos, entre 21 y 23, Vedado. Teléfono F-2775. Sanatorio para Tratamientos: Finca «Kokoíto», Los Pinos. Teléf. I-5221.
E1917 Indf. En.

R. M. GALAINENA
MEDICO CIRUJANO
Consultas en Virtudes 84, bajos, de 2 a 4. Teléfono A-7574. Domicilio: I número 15 entre 9 y 11, Vedado. Teléfono: F-1054.
E1042 Indf. En.

DR. VICTOR MANUEL CARDENAL
Neurastenia, agotamiento nervioso, histerismo, insomnio, parálisis, epilepsia, reumatismo, asma, impotencia, demencia, etc. Curación rápida. Consulta: $5.00 de 4 a 6. Perseverancia número 50. Teléfono M-8352, Habana.
E1050 Indf. En.

DR. LUIS HERNANDEZ HERNANDEZ
Médico del servicio de vías urinarias de la Asociación de Dependientes, Auxiliar del Doctor Hernández Ibañez, Enfermedades Venéreas y de las Vías Urinarias, Uretroscopia, Cistoscopia y Cateterismo de los Ureteres. Consulta: Animas y Amistad, de 5 a 7 p. m. Teléfono M-1808. Domicilio: Neptuno 282. Teléfono U-1906.
E1021 Indf. En.

DR. F. H. BUSQUET
ELECTFO-RADIOLOGO
Rayos X, Ultravioletas, Radium y Tratamientos eléctricos. En su Gabinete y a domicilio. Lealtad número 71. Teléfono A-4474. De 9 a 12 a. m., y de 2 a 5 p. m.
E1007 Indf. En.

DR. GUILLERMO LOPEZ ROVIROSA
Enfermedades de las Glándulas internas; Nutrición, Nerviosas y Mentales. Niños anormales, atrasados, raquíticos. Bocios. Afecciones de la piel y de la sangre. Rayos Ultravioletas, (Luz Alpina), Caídas del cabello, Calvicie, Anemias, etc. Diatermia. Extirpación de verrugas, etc. Calle 23 esq. a 22, Vedado, de 5 a 7 p. m. Domingos de 4 a 6. Consultas por correspondencia: $5.00. Giro postal. Teléfono F-6433.
E1025 Indf. En.

DR. RICARDO ALBADALEJO
ESPECIALISTA EN VIAS URINARIAS
Tratamiento especial para la blenorragia, impotencia y reumatismo. Electricidad médica y Rayos X. Prado 62, esquina a Colón. Consultas de 8 a 12 a. m. y de 1 a 6 p. m. Teléfonos: A-3344 A-3344
E1001 Indf. En.

Dr. Manuel González Alvarez
CIRUJANO DE LA ASOCIACION DE DEPENDIENTES
Cirugía en General. Consultas todos los días de 4 a 6 p. m. Campanario 59, entre Neptuno y Concordia. Teléfono A-1002. Residencia particular: Calle K número 15, entre 17 y 19, Vedado. Teléfono F-2441.
E1019 Indf. En.

Dr. Alberto S. de Bustamante
PROFESOR DE OBSTETRICIA POR OPOSICION
Especialidad: Partos y Enfermedades de Señoras. Consultas: los lunes y viernes, de 1 a 3. Clínica Bustamante y Núñez. Teléfono F-3057. Domicilio: 15 entre J. y K., Vedado. Teléfono F-1861.
E1008 Indf. En.

DR. MANUEL LOPEZ PRADES
Médico Cirujano de las Facultades de Madrid y la Habana. Con 40 años de práctica profesional. Enfermedades de la sangre, pecho, señoras y niños. Partos. Tratamiento especial curativo de las afecciones genitales de la mujer. Consultas diarias de 1 a 4. Gratis: 125, (bajos). Teléfonos: U-1646, U-1081 y U-1082.
E1024 Indf. En.

DR. MANUEL VIAMONTE
Catedrático Auxiliar de Radiología y Fisioterapia de la Universidad. Radiólogo de la Quinta «Covadonga». Concordia 64, A, esquina a Lealtad. Teléfono A-6698. De 9 a 10 a. m. y de 1 a 5 p. m. Rayos X, Radium, Radioterapia profunda, Luz Ultra-violeta y Electricidad Médica.
E1043 Indf. En.

DR. A. MARTH ARANGO
ENFERMEDADES VENEREAS Y DE LAS VIAS UDINARIAS
Consultas de 5 a 7 p. m. Gervasio 176, entre Reina y Salud. Teléfono M-7703.
E1027 Indf. En.

DR. F. GARCIA CAÑIZARES
Catedrático Titular de la Universidad, Director Facultativo del «Centro Balear». Médico de Visita del Hospital de Paula. Medicina General. Especialista en enfermedades venéreas, sífilis y de la piel. Aguiar 134. Consultas: Lunes, Miércoles y Viernes de 4 a 6. No hace visitas a domicilio.
E1047 Indf. En.

DOCTORES C. E. FINLAY Y F. M. FERNANDEZ
Profesores Titular y Auxiliar de Oftalmología de la Universidad de la Habana. Presidente Zayas (O-Reilly) número 49, teléfono A-7155. Consultas de 10 a 12 y de 2 a 5 o por convenio previo.
E1014 Indf. En.

PROFESIONALES

DR. PEDRO A. BOSCH
Medicina y Cirugía, con preferencia partos y enfermedades de niños, del pecho y sangre. Consultas: de 2 a 4. Aguiar 11. Teléfono A-6488.
E1006 Indf En.

DR. JOSE J. CHALONS
MEDICO CIRUJANO
Director de la Casa de Salud «La Purísima Concepción», Jefe de Clínica del Hospital «Las Animas». Enfermedades infecciosas, sifilíticas y venéreas. Rayo 2, altos, esquina a San Rafael. Consultas de 3 a 5. Teléf. M-2655.
E1011 Indf. En.

Dr. RODRIGUEZ CUELLAR
Médico-Clínico. Especialista de las enfermedades del Corazón, de la Circulación de la Sangre. Enfermedades pulmonares. Nutrición y Nerviosas. Médico de Niños. Rayos X. Electroterapia, Análisis Clínicos. Consulta Reconocimiento: 5 a 10 pesos. Pobres, Martes y Sábados, 2 pesos. Campanario 197, de 4 a 6 p. m. Teléfono A-9225.
E1097 Indf. En.

DR. GONZALO PEDROSO
CIRUJANO DEL HOSPITAL MUNICIPAL DE EMERGENCIAS
Especialidad en vías urinarias y enfermedades venéreas. Cistoscopia y cateterismo de los uréteres. Cirugía de vías urinarias. Consultas de 10 a 12 a. m., y de 3 a 5 p. m. En la calle de Avenida de la República No. 254.
E1032 Indf. En.

OCULISTAS

DR. ALIPIO C. PORTOCARRERO
ESPECIALISTA EN ENFERMEDADES DE LOS OJOS
Garganta, Nariz y Oídos. Consultas de 8 a 11 a. m. Teléfono U-8627. Escobar 50, (altos).
E1030 Indf. En.

DR. HORACIO FERRER
ESPECIALISTA DE LAS ENFERMEDADES DE LOS OJOS
Consultas de 2 a 6 de la tarde. Consultas por la mañana a horas previamente concedidas. Avenida Wilson y L, Vedado. Teléfono F-4831.
E1015 Indf. En.

CIRUJANOS DENTISTAS

DR. SALVADOR VIETA Y MORE
Cirujano Dentista
Curaciones rápidas de todas las afecciones de la boca por procedimientos modernos, especialidad en piorrea, abcesos y curaciones de todos los dientes, muelas y raíces desahuciadas, evitando las extracciones. Haciéndose cargo además de todos los trabajos concernientes a su profesión. Consultas y operaciones: De 2 a 5 Calle M entre Línea y 13, Vedado. Teléfono F-4677.
E 2551 Indf. 17 Dic.

DR. VALDES MOLINA
CIRUJANO DENTISTA
Ave. de Italia núm. 9, altos, entre Lagunas y Trocadero. Teléfono A-8583. Dentaduras de 15 a 30 pesos. Puentes a 5 pesos pieza. Empastaduras, 2 pesos. Trabajos garantizados. Consultas de 8 a. m. a 7 p. m. Los domingos hasta las 12 del día.
E1048 Indf. En.

DR. J. HERNANDEZ CALZADILLA
CIRUJANO DENTISTA
Especialista en extracciones sin dolor ni peligro en niños y señoras en estado, con anestesia local o gas. Cura completa de dientes flojos y piorrea alveolar. Puentes y planchas de todas clases, modernas, sin encías. Trabajos de ortodoncia. Consultas diarias hasta las 10 p. m. Reina 76, bajos. Teléfono A-7537.
E1020 Indf. En.

DR. GUERRERO DELANGEL
DENTISTA MEXICANO
Técnica especial para extracciones. Facilidades en el pago. Horas de consultas de 8 a. m. a 8 p. m. Horas especiales para la noche. Trocadero 68, B, bajos, frente al café «El Día», Teléfono M-6395.
E1012 Indf. En.

CLINICAS

CORPORACION CLINICA
Luz 24. Teléfono A-8515, entre Compostela y Habana. Médicos Cirujanos (Especialistas) Enfermedades en general. (Oculistas). Rayos X. (Análisis $2.00) Electricidad medicinal. Partos y operaciones. Almorranas curadas sin operarlas.
Tatuajes, varrugas, manchas, etc. Rápidamente son quitadas. Blenorragia e Impotencia.
Consultas: $1.00. Atenciones de 12 a 5. (Tarde); 7 a 9 (Noche).
E1046 Indf. En.

ENFERMO
Cuando vaya al Hospital, Casas de Socorro o a las Sociedades, fíjese que la Policlínica Internacional dá gratis consulta, medicina, análisis, Rayos X, Rayos Ultravioleta, (Luz Alpina), inyecciones especiales intravenosas. Turnos para entrar más pronto de 10 centavos, 25 centavos, 1 peso y 2 pesos. Raspado uterino o cura con creyón por infección o embarazo con vómitos incoercibles, incurables clínicamente,

ALQUILERES

ESPADA 11, altos, entre Jovellar y Vapor. Sala, dos cuartos, baño, comedor, cocina gas, 33 pesos. Llave, Encargado. Teléfono U-4671.
A1 749 5-9 En.

SAN LAZARO 98, bajos, propio para consultorio médico, sala, comedor, tres cuartos, baño intercalado, hall. Informes, M-2863. F-2124. Llave en los altos.
A1 53909 31 ene 10

ALQUILO, Concordia 117, segundo, sala, recibidor, cinco habitaciones, baño intercalado, comedor, servicio para criado. Informes: La Moda, Galiano y Neptuno. A-4454.
A1 165 2-12 En.

SE ALQUILA la casa San Joaquín núm. 28, a media cuadra de Monte, con sala, comedor, dos cuartos, baño y cocina.
A1 726 5-9 En.

SE ALQUILAN los altos de San Francisco y Neptuno. Precio: 35 pesos. Informan: Cerro 657, bajos. Teléfono A-6256.
A1 358 3-15 En.

ALQUILO Marqués González 14, edificio moderno, piso alto, sala, recibidor, dos habitaciones grandes, comedor, baño moderno, cocina gas. Ferretería, Belascoaín esquina San Rafael. U-5215.
A1 383 3-13 En.

SAN LAZARO 478, entre M. y N.; se alquila la planta baja compuesta de portal, sala, tres cuartos, baño intercalado, comedor, pantry, cocina, cuarto y servicio de criado; garage para una máquina con cuarto para el chauffeur. Precio: 75 pesos. La llave en la misma. Informan: Bufete de Arellano. A-2118.
A1 53462 29-13 En.

EN 50 PESOS se alquilan los altos de Amistad y Bernal. Cinco cuartos, sala, comedor, cuarto baño. Llave: Carnicería. Informan: Tejadillo 45.
A1 150 2-12 En.

SE ALQUILA la casa propia para inquilinato con catorce habitaciones Sol 117. Informarán en la misma.
A1 725 5-9 En.

SE ALQUILA casa en segundo piso de Sol 99, esquina a Villegas, con tres habitaciones, baño completo, intercalado, sala y comedor decorados, servicio cuarto de criados, cocina y lavadero. Informan en la azotea.
A1 967 6-11 En.

CRISTO No. 2

Se alquila el piso alto de esta casa con comodidad para regular familia y tres habitaciones en la azotea; las llaves en el bajo; informes, San Pedro número 6; doctor Arturo A. Vázquez; teléfono A-9619.
A1 1062 6-14 En.

MALECON 4 al lado del Unión Club, con entrada por San Lázaro 24, propia para Club o familia larga. La llave de 2 a 5 p. m. Informes: Obispo 16.
A1 942 6-12 En.

MARINA 21, altos, frente al Parque Maceo, moderno piso alto, sala, comedor, tres cuartos, baño intercalado, servicios de criados. La llave en la fonda. Informes: Obispo 16.
A1 943 6-12 En.

CONSULADO 14, altos, casi esquina a Prado, recibidor, sala, tres cuartos, baño completo, cuarto y servicio de criados. La llave enfrente. Informes: Obispo 16.
A1 944 6-12 En.

ALQUILO preciosa casa Zanja 103 bajos, 30 pesos, casa moderna, es muy barata, baño intercalado, 3 habitaciones y sala, comedor, las llaves en la Bodega de la esquina. Su dueño, teléfono I-7628.
A1 1072 6-9 En.

SE ALQUILA piso moderno, muy fresco y habitación aparte, en la azotea. Casa Ruisanchez, Angeles y Estrella. A-2024. M-9203.
A1 975 6-9 Feb.

PRADO 29, se alquila la planta baja actualmente ocupada por exhibición de lámparas. Informan en dicha casa y en el teléfono A-8786, García Tuñón y Compañía.
A1 975 6-9 En.

EN 33 PESOS casa nueva, Aramburo 37, bajos, sala, cuarto, baño lujoso, comedor, cocina gas, calentador, patio, tranvías al lado, para gente bien. Trato: A-6359.
A1 957 6-9 En.

ALQUILO altos y bajos, a precios de situación, con agua en abundancia, San Rafael 143, 147, 163 entre Lucena y Marqués González, sala, comedor, tres cuartos y servicios. Marqués González 6, entre San Rafael y San José y Zanja 108, altos, esquina a Oquendo. La llave en la esquina. Informes: Obispo 16.
A1 937 6-12 En.

REINA 88, bajos, en el sitio más céntrico de la Habana, hermosa casa con todas las comodidades. Informes: M-9323.
A1 896 6-11 En.

CRESPO 44 altos y bajos, sala, comedor, tres cuartos, patio y servicios. La llave en la bodega. Informes Obispo 16.
A1 945 6-12 En.

LUZ 152 altos, entre Oquendo y Marqués González, sala, tres cuartos, comedor, baño intercalado. La llave en los bajos. Informes Obispo 16.
A1 946 6-12 En.

SE ALQUILA en Malecón 338 entre Gervasio y Belascoaín, un espléndido primer piso compuesto de terraza, sala, saleta, cuatro grandes cuartos, baño completo, cocina y calentador de gas, cuarto, servicios de criados. Se exige referencias. Informan M-3032.
A1 949 6-10 En.

VELLAR 53 entre Espada y Hospital, a una cuadra San Lázaro, alquilan casitas, baño intercalado, luz, cocina, todo moderno. $20, 23, 25, 34. M-5172.
A1 1018 6-9 En.

SE ALQUILAN para oficina o casa huéspedes las dos plantas altas de la casa Amargura 34 entre Cuba y Aguiar; de moderna construcción, con 28 aposentos espaciosos todos independientes, con instalación de agua cada una de las habitaciones; llave en las mismas; informes, Neptuno y Amistad; La Regente; Tel. A-4376.
A1 983 6-16 En.

SI NECESITA mudarse, viviendo bien y económicamente, vea el espléndido piso Neptuno 216 esquina Soledad; 4 habitaciones, sala, comedor, baños, pantry, cocina. Es edificio moderno, todo lujosamente decorado. F-4779.
A1 1002 6-10 En.

SE ALQUILA el 2o. piso de Neptuno No. 127, esquina a Lealtad. Sala, saleta, cuatro cuartos, comedor, baño intercalado, servicios de criados. Informes en la misma.
A1 955 6-9 En.

PRADO 38

Se alquilan altos independizados del bajo, esta gran casa acabada reformar, cielo rasos, baños intercalados, techo habitaciones, sala, saleta, comedor fondo, cocina gas y carbón. Véase: 2 a 5. Informa: Cuevas. M-9896.
A1 1039 6-9 En.

SE ALQUILA una accesoria en Jesús Peregrino casi esquina Santiago. Precio de situación. Informa: Luis González. Teléfono U-1157.
A1 803 5-11 En.

28 y 30, modernos bajos y altos, Finlay 139 y Salud 180. Sala, comedor, dos cuartos, baño intercalado, cocina gas. 25, Salud y Castillejo, sala, comedor, dos cuartos, gran patio. 20 pesos, Campanario 228, portal, sala, cuarto. 14 pesos, departamento alto vista calle, y cuarto, en 12 pesos. Zanja 137. Locales para comercio. Salud esquina Aramburo y Campanario 28, se dan baratas. Egido y Corrales, se admiten proposiciones por todo o parte, compónese bajo salón de 800 metros, alto: 35 habitaciones. Informes, teléfono U-4603.
A1 847 5 ene 11

PROXIMA a desocuparse se alquila casa propia para dos familias, altos y bajos, compuestos de sala, recibidor, tres habitaciones, baños intercalados, comedor, cocina y servicio criados cada piso, puede verse de 11 a 1 p. m. y de 4 a 7 p. m. Bruzón número 3, Ensanche de la Habana, U-2735.
A1 787 5 ene 15

SE ALQUILA altos y bajos, juntos o separados, de Suárez 26, gran sala, recibidor, comedor, siete hermosas habitaciones, baño completo, servicios de criados, gran patio con jardín, matas de palma, surtidor para peces y tres patios. Los altos tienen ocho habitaciones propias para casa de huéspedes, colegio o alguna industria. Informan en la misma de 9 a 3.
A1 542 4-14 En.

ALQUILO HERMOSO PISO

En moderno edificio, Condesa 46 B, esquina Lealtad. Sala, comedor, dos habitaciones, baño intercalado, cocina gas, fresquísimo y sumamente barato, llave carnicería de Peñalver y Lealtad.
A1 506 3 ene 9

SE ALQUILA

Virtudes 143 entre Escobar y Gervasio, planta baja, moderna y muy amplia. Informan en la misma.
A1 365 3-9 En.

PRADO 62 esquina Colón, se alquilan los altos con algunos muebles o sin ellos, acera sombra, tiene garage, teléfono I-4960.
A1 117 1 enero 11

SE ALQUILA la casa Aguila 200, bajos, compuesta de sala, saleta y cuatro habitaciones, baño, comedor al fondo y traspatio, en módico precio. Informan: teléfono M-9003.
A1 910 6-12 En.

ALQUILO en $38, casa compuesta de sala, cuatro habitaciones, comedor, cocina, baño intercalado, y servicios de criados, en Sitios 171, altos entre Marqués González y Oquendo.
A1 869 6-9 En.

SAN NICOLAS 64, B, primero, entre Neptuno y Concordia, sala, recibidor, tres habitaciones baño intercalado, comedor, cuarto criados y cocina con calentador. Teléfono A-4376. «La Regente».
A1 164 2-12 En.

ALQUILO altos bajos, Escobar 117, entre Salud y Reina. Sala, saleta, siete cuartos, dos baños, comedor, cuartos criados. Informan en la misma. Teléfono U-3058. Rebajada.
A1 863 6-14 En.

SE ALQUILA en Virtudes 162, altos, entre Oquendo y Soledad, compuesta de sala, saleta, tres habitaciones, baño y cocina de gas. Informa, Luis González, U-1157.
A1 794 5 ene 11

MALECON 232 segundo piso moderno entre Campanario y Manrique, sala, tres cuartos, hermoso comedor corrido, cuarto y baño, criado, agua abundante. Teléfono A-6894. Informan San Lázaro 232.
A1 1083 7-11 En.

ALQUILO tres pisos altos, en Cárdenas 5, a una cuadra de la Plaza de la Fraternidad, sumamente baratos. Llaves e informes: Zuluet 36, G. Teléfono A-9266.
A1 1087 7-17 En.

SE ALQUILAN los altos de Zulueta 36 F, frente a la Cruz Roja, con ocho hermosas habitaciones a precio de situación. Llaves e informes al lado. Teléfono A-9266.
A1 1088 7-17 En.

ALQUILO amplios y frescos bajos Animas 113, propios para numerosa familia, garage, sala, saleta, comedor, seis cuartos, dos baños, buen patio. Informan: A-9302.
A1 1092 7-10 En.

ESCOBAR No. 102
ENTRE S. MIGUEL Y NEPTUNO

Se alquila el hermoso piso bajo de esta casa con grandes comodidades para larga familia y con servicio y habitaciones para servidumbre; las llaves en el alto e informes en San Pedro número 6; teléfono A-9619.
A1 1065 6-14 En.

SOL No. 34

Se alquila esta casa con cuatro habitaciones altas y cuatro bajas; sala; saleta; gran patio y azotea al frente; la llave en el bar de la esquina de Cuba. Informes en San Pedro número 6; A-9619.
A1 1064 6-14 En.

SE ALQUILA piso independiente de casa moderna primera planta, San Miguel número 59, derecha. Tiene tres habitaciones, sala, comedor, baño moderno, intercalado y cocina de gas. Precio: 50 pesos. Teléfono A-5540.
A1 1098 7-12 En.

ALQUILO hermosa casita en Factoría y Puerta Cerrada, frente Terminal. Sala, gran cuarto, $18.00 con luz; dos departamentos altos, sala, cuarto, $16.00 y $10.00.
A1 866 6-12 En.

O'REILLY No. 22

Se alquila este hermoso piso alto con diez habitaciones y demás servicios para familia; las llaves en el almacén de víveres finos del frente; informes, San Pedro número 6; A-9619.
A1 1060 6-14 En.

SE ALQUILA la casa Amargura 52 esquina a Habana donde estuvo la casa de efectos sanitarios de Arellano y Compañía. Es propia para Banco, Comercio, exhibiciones o cosas análogas. Toda de cristales a sus dos frentes. Tiene dos plantas y un entresuelo preparado para oficinas. Llave en la Bodega «La Paz de Europa», al frente. Informes: Su dueña, Escobar 29 altos.
A1 1001 6-11 En.

HABANA No. 183

Se alquila el alto izquierda de esta hermosa casa con comodidad para numerosa familia y con servicio y habitación independiente para servidumbre; las llaves en la bodega de la esquina de Merced. Informes, San Pedro número 6; A-9619.
A1 1063 6-14 En.

SAN PEDRO Nos. 24-26

Se alquila el hermoso alto izquierda de esta casa; frente a la brisa y a la plazoleta de Luz; cuenta con comodidades para larga familia; bufete; consultorio; consignación de vapores; etc.: está dotado de agua en abundancia y cuatro amplias habitaciones en la azotea; las llaves e informes en San Pedro número 6; doctor Arturo A. Vázquez; teléfono A-9619.
A-1058 6-14 En.

OBRAPIA NUMERO 51
ENTRE HABANA Y COMPOSTELA

Se alquilan los bajos de esta hermosa casa divididos en dos locales para almacén; uno grande y otro pequeño; ambos con servicios completamente independientes pudiendo comunicarse si así interesase; las llaves en la panadería La Caoba; Obrapía número 42; informes, San Pedro número 6; teléfono A-9619.
A1 1059 6-14 En.

SE ALQUILA casa Vapor 15. Tiene sala, tres amplias habitaciones, patio, cocina y servicios. Vale 35 pesos. Teléfono A-5540.
A1 1099 7-12 En.

NEPTUNO 243 bajos, entre Aramburo y Hospital, hermosa casa compuesta de sala, comedor, cuatro amplias habitaciones, baño, cocina y patio. Informa, Goizueta, U-4606.
A1 858 5-10 En.

MALOJA No. 7

Se alquila esta fresca y cómoda casa compuesta de sala, comedor, tres dormitorios bajos y uno alto. Las llaves en la lechería al lado. Informes en San Pedro No. 6. Dr. Arturo A. Vázquez. Teléfono A-9619.
A1 1066 6-14 En.

ALQUILO Cuba 89, bajos y primer piso, compuestos de sala, saleta, comedor, cinco grandes habitaciones, cocina, baño y doble servicio sanitario. Llave bodega esquina. Informan: «Los Grandes Almacenes «El Número 15», Monte 15. Teléfono A-2803.
A1 932 6-14 En.

NEPTUNO 220, altos, entre Marqués González y Oquendo, sala, cuatro grandes habitaciones, baño completo, comedor corrido, cuarto y servicio criados, cocina gas y carbón, llaves en el 216, bajos, informes, Habana 186, teléfonos M-7541 y F-1941.
A1 1180 6-13 En.

CONCORDIA 92, altos, entre Gervasio y Escobar. Sala, saleta, cuatro cuartos, baño, comedor, cuarto criados. 35 pesos. Llave bajos. Teléfono F-5726.
A1 1320 8-12 En.

SE ALQUILA Marqués González 3, altos, entre San Rafael y San José, con sala, comedor, tres habitaciones y servicios, la llave en los bajos. Informes, A-2738, joyería El Gallo.
A1 1108 7 ene 11

SE ALQUILA, San Rafael 117, esquina a Gervasio, el primer piso derecha, con sala, comedor, dos habitaciones y servicios, la llave en la bodega, informes, A-2738, joyería El Gallo.
A1 1107 7 ene 11

ALQUILO modernos altos, Estrella y Campanario, recibidor, sala, tres cuartos, baño intercalado, cocina gas, agua abundante con limpieza, luz escaleras, llaves, ferretería, informes: F-6581.
A1 1216 7 ene 10

HERMOSOS altos, sala, recibidor, comedor, siete cuartos, baño completo intercalado, Lealtad número 111, cuarto y servicios criados. Informes, FO-2495, alquiler, $110.
A1 1076 7 ene 12

CORRALES 108

Casa espaciosa, acabada de reformar sala, comedor, siete cuartos, baño intercalado, cocina, servicio de criados, espléndido patio. Precio económico. Llave allí Informes: San Joaquín 33 M-4803.
A1 1206 7-10 En.

ROMAY 8, BAJOS

A una cuadra de Monte, casa con sala, comedor, tres cuartos, cocina y servicios, 30 pesos. Llave, Bodega. Informes: San Joaquín 33. M-4803.
A1 1205 7-10 En.

OMOA 14 D

A una cuadra de Monte, casa con sala, comedor, tres cuartos, cocina, servicios, buena azotea, 30 pesos, llaves al fondo. Informes: San Joaquín 33, teléfono M-1803.
A1 1204 7-10 En.

SE ALQUILA lindo segundo piso de Compostela número 60, tres habitaciones, living-room, comedor sevillano, cuarto de baño completo, cuarto de criada y servicio. Su precio, 60 pesos. Informes: teléfono F-3417.
A1 487 8-13 En.

CONCORDIA 20, se alquilan bajos, sala, saleta, comedor, cinco cuartos, baño, cocina, cuarto y servicios de servidumbre. La llave en los altos e informes en Lamparilla 9. Teléfono A-2950.
A1 1354 8-7 Feb.

PISO ALTO BARATO

Alquilo moderno piso seis habitaciones, dos baños, sala, saleta, comedor, pantry, cocina, agua abundante. San José 126 y medio, G., entre Oquendo y Soledad. Llave Bodega. Precio: 45 pesos. M-8007.
A1 1324 8-13 En.

SE ALQUILA la espaciosa casa Cuba número 20 entre Cuarteles y Peña Pobre, muy a propósito para comercio o casa de huéspedes, informes por teléfono A-9850.
A1 1253 7 ene 17

SE ALQUILA casita moderna, 22 pesos. Arbol Seco y Benjumeda, (por Benjumeda), letra B. Informan: teléfono U-6667.
A1 1330 8-23 En.

PEÑALVER 116, bajos, entre Subirana y Arbol Seco. Sala, dos hermosos cuartos, baño, cocina y patio. Llave Encargado. Precio: $25.00. Informan: teléfono I-2191.
A1 1334 8-13 En.

A-2 Vedado y Príncipe

ALQUILO altos modernos, H. 227, entre 23 y 25. Terraza, sala, comedor, cuatro cuartos, baño intercalado completo, cuarto y servicio criados. La llave: 25 número 268, entre D. y E.
A2 1171 7-15 En.

$36 PLAZA DEL MAINE $40

Por tranvía, M y 13. Casas muy independientes, sala a la calle, tres habitaciones, baño intercalado, cuarto y baño criada, cocina gas y comedor al fondo ambos salida independiente. Gran Edificio Maine Apartments, 10 minutos de su oficina. Familias escogidas exclusivamente. Viva entre Calzada, Línea y Malecón. Frente al parque y Gran Hotel Nacional. Esquinas $48 y $44. Hay amueblados, garages y farmacia.
A2 47524 N27 My.

VEDADO. Se alquila la espléndida casa de una planta, calle M. núm. 35, entre 19 y 21, con garages y demás comodidades. Informes: al lado, M. número 37.
A2 53048 26-10 En.

EDIFICIO TAVEL, 21 Y C

Se alquilan casas con sala, comedor, cocina y baño, con dos y tres y cuatro habitaciones; otra con sala, cuarto, cocina y baño. F-6252 y U-1710. A2 53837 31-30 En.

$110, ALQUILO hermosa casa una sola planta. B número 242, casi esquina 25. Sala, saleta, comedor, cuatro habitaciones, baño, cuarto criado, garage grande patio, traspatio con frutales. A2 160 2-11 En.

SE ALQUILAN dos altos modernos 25 número 347 entre A. y Paseo. Tres cuartos, baño intercalado, cuarto servicio criado. Puede verse de 2 a 4. Informan, F-3646.
A2 184 2-15 En.

VEDADO, se alquila hermosa moderna casa calle 4 entre Línea y Séptima, planta baja, hall, sala, recibidor, comedor, pantry, cocina, garage, toda pintada en aceite, planta alta, 5 hermosas habitaciones, gran baño, hermosas habitaciones, hall central, gran baño, cuartos de criados, teléfono A-6711.
A2 625 4-11 En.

C ENTRE 21 Y 23

Se alquilan altos con terraza, sala, comedor, cinco cuartos, corredor, baño y cocina, $50. También hay bajos con jardín y portal. Informan: Bodega de C y 21. Teléfonos F-6252 y U-1710. A2 53836 31-30 En.

EN $45.00, se alquilan los modernos y frescos altos de Diez número 199, entre 19 y 21, Vedado, acabados de pintar, compuestos de sala, saleta corrida, tres habitaciones, baño completo intercalado, calentador y servicio para criados. Las llaves en la misma. Informes en Consulado 126, altos. Señor Torres.
A2 912 6-16 En.

LINEA 136, A, bajos, casi esquina a Doce. Sala, recibidor, cinco cuartos, dos baños intercalados, saleta, calentador, cocina, servicio criados. Llave al lado. Informes: Habana 186. Teléfonos: M-1541 y F-1795.
A2 872 6-11 En.

VEDADO, se alquila hermosa moderna casa, calle 9 entre F y G, muy próxima al hospital de Maternidad, vestíbulo, recibidor, sala, hall, cinco habitaciones, hermoso comedor, gran baño intercalado, pantry, cocina, cuartos de criados y garage, teléfono A-6711.
A2 624 4 ene 10

VEDADO. Alquilo precioso chalet, portal, garage, sala, vestíbulo, gabinete, comedor, altos: saleta, cuatro cuartos, dos closets, dos baños lujo. 14 entre 21 y 23. Informan: A-9302.
A2 1093 7-10 En.

SE ALQUILA la hermosa y fresca casa calle 4 número 189, altos, entre 19 y 21, en el Vedado. Terraza cubierta, cuatro cuartos, baños intercalados, comedor, galería, cocina, cuartos de criados y garage. Informan en la misma y en el Tel. F-4906.
A2 586 4-14 En.

VEDADO. Se alquila en la calle 10 entre 17 y 19, número 160, un cómodo y moderno alto, todo a la brisa. Precio de situación. En el mismo informan.
A2 688 5-13 En.

VEDADO. Calle 8 número 43, bajos, casi esquina a 17. Sala, comedor, hall, jardín, pantry, cocina, cuatro cuartos, dos baños, closets, calentador, servicios criados. A-6537.
A2 744 5-9 En.

SE ALQUILA el elegante piso bajo de la casa calle 19 núm. 239 esquina a F., Vedado, compuesto de jardín, portal, sala, recibidor, comedor al fondo, cuatro amplias habitaciones, baño intercalado, cocina, cuarto y servicio de criados, garage con cuarto para el chauffeur. Informan en el Edificio Arcos el Conserje Sr. Fermín.
A2 763 5-10 En.

ONCE 103 y 105, D, entre 20 y 22, preciosos chalets estilo Renacimiento Español Informan en la bodega y teléfono A-1051.
A2 791-99 10-15 En.

BAÑOS número 116 entre 23 y 25, Vedado, amplísima residencia con todo el confort apetecible compuesta de jardín, portal, hermoso recibidor y sala cerrada, 4 halls, 5 amplísimas habitaciones, 2 baños completos, clósets, comedor al fondo, despensa, pantry y cocina, 3 cuartos de criados, garage, patio y traspatio. Precio reducidísimo. Informes, Goizueta, U-4606.
A2 857 5 ene 9

AMUEBLADA: Se alquila la cómoda y bien situada casa F esquina a 25 Vedado, con cuatro dormitorios, 2 baños, dos garages y confort moderno para familia de gusto. Teléfono F-4963.
A2 127 2-12 En.

ALQUILO calle 17 entre L y M, los altos número 10, propios para una, o dos familias, terraza, sala, antesala, 4|4, comedor, cocina, baño completo, cuarto criada, más dos amplias habitaciones en el alto, con baño intercalado. Informan en el mismo, teléfono F-1407.
A2 302 2 enero 12

LINDO chalet, con todas las comodidades, living room, comedor, pantry, cocina, cuarto, baño, planta alta: living room, cuatro cuartos con sus correspondientes baños y closets. 13 número 19 entre Paseo y 2, F-1177.
A2 296 2 ene 12

MODERNO y elegante chalet, se alquila, calle 21 entre 24 y 26, Vedado. Tres cuartos, baño intercalado, amplio hall, garage, sótano, etc. La llave al lado. Informa: Fomento y Fabricación. M-7245. Aguiar 106.
A2 918 6-12 En.

ALQUILO casita alta de sala, dos cuartos, baño, etc., $22.00 con luz. Calle Zapata número 21, entre A. y B, Vedado.
A2 960 6-9 En.

SE ALQUILA casa a la brisa, jardín, portal, sala, saleta, cinco cuartos, cocina gas y carbon y una gran terraza, D. núm. 194, entre 21 y 23. Informan al lado, Vedado.
A2 364 3-11 En.

SE ALQUILAN casitas independientes, (altos y bajos), con sala, comedor, dos amplias habitaciones, cocina y baño, en $14.00, $15.00 y $16.00, mensuales. Pasaje Vega. Calle 15 entre 18 y 20, Vedado.
A2 724 5-10 En.

VEDADO. Alquilo $50 (último precio), altos C, núm. 270, entre 27 y 29, acera brisa, sala, saleta, comedor al fondo, tres cuartos, baño intercalado cuarto y servicio criados, entrada servidumbre independiente. Agua abundante. Dueño en bajos.
A2 418 3-10 En.

SE ALQUILAN amplios altos, 17 entre F. y G., número 428, moderno, acera de la sombra con sala, recibidor, hall, tres cuartos, baño intercalado, comedor, cocina, cuarto y servicio criados, agua fría y caliente. Llaves e informes en los bajos. Teléf F-5724.
A2 C6123 10 Dic. Indf.

SE ALQUILA la casa de Paseo 37 esquina a 17, Vedado. Informan en 17 número 342.
A2 52696 17-30 En.

CASA moderna, cinco cuartos, sala, saleta, comedor, pantry, hall, baño lujoso, dos cuartos altos, baño completo, lavadero grande, garage, hermoso jardín. Nuevamente reajustada. Baños 52, esquina 21. Llave al lado.
A2 1170 7-14 En.

ALQUILO altos modernos, 1 núm. 207, entre 23 y 21, sala, recibidor, comedor, cuatro cuartos, baño intercalado, cuarto servicio criados. Llave e informes: calle 25 número 268, entre D. y Baños.
A2 1169 7-18 En.

VEDADO. Calle 15 número 483, entre 26 y 28, se alquilan casitas, sala, dos cuartos, comedor, cocina y cuarto de baño, con agua caliente. Precio: 20 pesos; y otra, sala, cuarto, comedor, cocina y cuarto de baño. Precio: 16 pesos. Informes: teléfono F-1183.
A2 1179 7-17 En.

VEDADO. Se alquilan altos de lujo, calle 4 182, con sala, recibidor, comedor, cuatro habitaciones, terraza, baño lujo, cuarto y servicio criados. Informan, Inquisidor 28. A-6483.
A2 399 3-11 En.

VEDADO. Alquilo elegante residencia, próxima a desocuparse, A número 248, entre 25 y 27, dos plantas, sala, recibidor hall, biblioteca, comedor, pantry, cocina, calentador, cinco cuartos familia, tres de criados, closets, baños, garages. Verse de 10 a 12. Teléfono F-2635.
A2 878 6-13 En.

SE ALQUILAN los espléndidos altos de la calle Paseo número 25 con siete grandes habitaciones y demás comodidades, abierta de 4 a 6. Informes, lochería La República. Teléfono A-1796.
A2 53826 31 ene 15

VEDADO. Se alquila, calle 17 número 595, entre 26 y 28. Casas interiores, dos cuartos, sala, comedor, cocina y baño, 20 pesos; y otra con sala, cuarto, comedor, baño, cocina, 16 pesos. Modernas. Teléfono F-1183.
A2 53827 31-15 En.

VEDADO. Casa moderna, tres habitaciones, baño intercalado y demás comodidades en 55 pesos. Calle 27 número 436 entre 6 y 8. Informes: Teléfono F-4008.
A2 1303 8-12 En.

SE ALQUILAN los hermosos altos, a la brisa, Ave. Wilson número 12, esquina a M. Tiene garage. Informan en los bajos.
A2 1283 8-12 En.

ALQUILO espaciosos y frescos altos del Juzgado del Vedado, una cuadra Universidad. Calle M. núm. 262, entre Jovellar y S. Lázaro. Precio módico. Informan: Neptuno 133. Teléf. M-1774.
A2 1286 8-24 En.

VEDADO. Calle 9 número 5, entre K y J., altos, alquila casa moderna, terraza, sala, recibidor, cuatro cuartos, baño intercalado, cocina de gas, cuarto y servicio de criado, garage y cuarto de chofer. $75. F-1183. Llave en la bodega.
A2 53828 31-15 En.

ALQUILO amueblada buena casa en el Vedado. Informes: F-4283.
A2 142 2-10 En.

ESPACIOSA RESIDENCIA. Calle J. número 135, entre Línea y 15. Sala, comedor, repostería, ocho cuartos de familia, cuatro de criados, dos baños, garage para tres máquinas. Precio moderado. Informan en la casa inmediata, esquina a Línea.
A2 883 6-16 En.

OCHO número 30, entre 11 y 13, Vedado. Jardín, portal, sala, saleta, baño completo, comedor, cuatro cuartos, dos habitaciones de criados, cocina, pantry, patio y traspatio. Renta 100 pesos. Puede verse de 10 a 12 a. m. y de 2 a 4 p. m.
A2 938 6-12 En.

SE ALQUILA un moderno piso alto, en lujoso edificio, para familia corta. Con garage privado si se desea. Lugar preferente del Vedado. H. número 184, entre 21 y 23. Informes el portero.
A2 939 6-12 En.

VEDADO. Nueve esquina a I, se alquilan altos, cinco habitaciones y los bajos, cuatro habitaciones cada casa con sala, comedor, cocina, baño completo, cuarto y baño de sirvientes. Fresca, agua fría y caliente, garage. Informan al lado, calle I.
A2 951 6-9 En.

G y 23. Se alquila hermoso piso alto sala, recibidor, cuatro habitaciones, baño intercalado, hall, comedor, todo decorado, cocina de gas, agua fría y caliente. Cuarto y servicios de criados. Llave e informes: 23 número 208, entre G. y H.
A2 886 6-11 En.

CALLE ONCE núm. 137, entre K. y L., alquilo casa con sala, saleta, seis cuartos, baño, cocina, cuarto de criados y jardín. Precio: $60. Informan en la misma.
A2 1294 8-14 En.

SE ALQUILA, N esquina a 17, Vedado, cómoda casa con jardín, portal, sala, comedor, cuatro cuartos, baño completo y servicios de criados. La llave al lado. Informes Obispo 16.
A2 947 6-12 En.

CALLE 23 ENTRE 6 Y 8, VEDADO

Se alquila el hermoso piso bajo de esta casa con siete dormitorios; sala; saleta; comedor; servicio completo y garage; las llaves en la misma, informes en San Pedro número 6; teléfono A-9619.
A2 1061 6-14 En.

VEDADO. Alquilo casa calle E No. 59, casi esquina a 23. Sala, comedor, pantry, 4 habitaciones, servicio completo, cuarto y servicio criados, jardín, portal, garage. Tel. M-7574.
A2 1053 6-9 En.

ALQUILO A número 28 entre 13 y 15, teléfono F-1612, la llave en los altos.
A2 1195 7 ene 15

SE ALQUILA la moderna y cómoda casa en la calle dos entre 13 y 15, número 132, con portal, sala, recibidor, cuatro cuartos, baño intercalado, comedor, repostería, cocina, baño y cuarto de criada, la llave en la misma.
A2 1244 7 ene 10

SE ALQUILAN los altos de Calzada casi esquina a J., con sala, saleta, seis cuartos, dos baños, comedor, pantry, cocina, dos cuartos criados y sus servicios. Informan: F-2115.
A2 1111 7-12 En.

CALLE 27 número 326, entre A y B, Vedado, se alquilan modernos bajos con cuatro habitaciones, demás comodidades, llaves esquina A, teléfono A-6495.
A2 1212 7 ene 10

ALQUILO 23 número 336 entre A y B, teléfono F-1612, la llave en el 334, bajos.
A2 1196 7 enero 10

SE ALQUILA una finquita con terreno y casa chica, en la calle 26 en el Vedado, teléfono F-1439.
A2 1193 7 enero 15

35 PESOS se alquilan los bajos calle A esquina 27, Vedado, los altos con cuatro habitaciones, demás comodidades, llaves en frente.
A2 1213 7 ene 10

CALLE 27 número 328 entre A y B, Vedado, se alquilan modernos altos con cinco habitaciones, tres más en la azotea, demás comodidades, llaves esquina A, teléfono 6495.
A2 1214 7 ene 10

SE ALQUILA la planta baja de la casa, calle J. número 2, sala, saleta, cinco cuartos, dos baños, comedor, pantry, cocina, tres cuartos, criados, garage. Informan: F-2115. Llave al lado.
A2 1110 7-12 En.

SE ALQUILAN altos y bajos, independientes, de la hermosa casa K, esquina a 11, cada piso con sala, saleta, seis cuartos, dos baños, comedor, pantry, y cocina, dos cuartos criados y garage. Informan: F-2115.
A2 1112 7-12 En.

A-3 Cerro y Palatino

AMENIDAD Y CRUZ DEL PADRE

A una cuadra de Infanta, se alquilan casitas con sala, dos cuartos, baño y patio, teléfono U-1710.
A3 5206 13-18 En.

CASITAS INDEPENDIENTES con tres departamentos, patio, cocina, cuarto de baño y demás servicios, en la Calzada de Palatino No. 7, con tranvías por su frente y a una cuadra de la Calzada del Cerro. Alquiler $20 y $17. Llaves e informes Conserje Sociedad bajos. Teléfonos: I-6972 Pulido y I-5281 Baguer.
93 221 2-9 En.

$18.00, Consejero Arango 78, sala, comedor, dos cuartos, servicios, patio, llave bodega esquina Buenos Aires. Informan, General Lee 21, Marianao, teléfono FO-7501.
A3 728 5 ene 14

EN 30 PESOS se alquila Salvador 17, con cuatro cuartos y demás comodidades en el café de la esquina Palatino, la llave. Informan: I-2382.
A3 458 3-13 En.

ARZOBISPO y San Salvador. Tres casas terminadas de fabricar y la casa de la esquina, compuestas de sala, comedor, dos hermosas habitaciones, precioso baño, cocina y patio. Precio bajo. Informa: Goizueta. U-4606. La llave, Bodega esquina.
A3 1119 7-11 En.

AYESTERAN y Lombillo, alquilo ventilados altos, escalera mármol, terraza, sala, saleta, comedor, cuatro cuartos, baño intercalado, servicio criados, patio y traspatio. Informan en la misma, I-4440.
A3 1211 7 feb 6

SE ALQUILAN los espléndidos y frescos altos de Zaragoza número 61, sala, tres habitaciones, baño intercalado, cocina, etc. La llave al lado Informan, A-2501, señor Angel.
A3 1208 7 ene 11

CERRO, Paniagua y Empresa, alquilo unos modernos altos independientes, precio, 20 pesos, llaves bajos, bodega. Informan, FO-1339.
A3 1265 7 ene 11

A-4 Marianao y sus Repartos

SE ALQUILA la casa Pasaje A. número 6, entre 4 y 6, en la Ceiba con sala, cuatro cuartos, patio. Se dá barata.
A4 727 5-9 En.

MARIANAO. Se alquila la casa Avenida Nueve entre 6 y 7, Reparto Buenavista; compuesto los bajos de portal, sala, comedor, pantry, cocina, cuarto y servicio de criados. Los altos de cuatro cuartos y un baño. Garage y cuarto para el chauffeur. Precio: $70.00. Informan: Bufete de Arellano. A-2118.
A4 1181 7-22 En.

ALQUILO precioso chalet con o sin muebles de dos plantas, Reparto Miramar, calle 18 número 16, entre Tercera y Quinta. Precio de situación. Informes: FO-1647.
A4 152-53 2-17 En.

MARIANAO. Alquilo casa moderna, portal, sala, comedor, dos cuartos, baño, Avenida Quinta entre 6 y 8. Tranvía dos cuadras. Buenavista, Neptuna 42, Café Díaz. M-4089.
A4 151 2-10 En.

REPARTO Almendares, frente Ursulinas alquilo casitas independientes, completas, jardín, sala, cuarto, servicios, patio, precio de 7 a 17 pesos. Informes, encargado, calle 13 esquina a 2. M-2863.
A4 53908 31 ene 10

RESIDENCIA lujosa, Ampliación Almendares, alquilo, calle 12 entre Cuarta y Quinta Avenidas. Sala, recibidor, comedor, hall, dos baños, pantry, garage, propia familia bien, acabado de fabricar. $90. FO-1669.
A4 407 3-11 En.

EN LO mejor de Almendares, espléndida casa por $30, portal, sala, comedor, dos habitaciones, baño completo intercalado, cocina y patio. Informan, F-1451. Séptima entre 12 y 14.
A4 825 5 ene 10

MARIANAO, $20, San Cándido número 3, entre Santa Emilia y Pluma, portal, sala, comedor y tres habitaciones, patio y servicios, la llave al lado. Informan, General Lee 21, teléfono FO-7501.
A4 729 5 ene 13

COLUMBIA. Calle Miramar entre Díaz y O-Farrill número 15. Se alquila una casita con portal y sala, y dos cuartos, cocina y servicios y su patio en 16 pesos. En la misma hay apartamentos, sala y cuarto y luz hasta las diez de la noche, diez pesos. Informan en la misma.
A4 882 6-9 En.

SE ALQUILA el chalet, Buena Vista entre Lanuza y Miramar, Columbia, a una cuadra del tranvía, que va a Marianao, su alquiler no guarda comparación con la capacidad que tiene; compuesta de sala, tres grandes habitaciones, comedor frente al jardín, baño intercalado, cocina, cuarto de criado con su servicio separado, garage. No deje de verla. Acabada de pintar. Informan en la bodega de Lanuza y Buena Vista, queda próxima a los colegios. FO-2678.
A4 959 6-11 En.

EN $25 se alquilan casas en la Calzada de la Playa,

ALQUILERES

SAN IGNACIO No. 25

Entre Lamparilla y Amargura, espaciosos departamentos para oficinas o familias, con lavabos y luz, desde 8 pesos, informa el encargado.
B3 53606 29 ene 13

VEDADO

Quinta entre Cuatro y Seis, lo más fresco. Dos departamentos modernos, rebajados. Llave allí. Informes: Bufete Sánchez Fuentes. Teléf. A-2814.
B3 400 3-9 En.

EMPEDRADO y Compostela, primer piso entrada por Compostela. 32, departamento amplio, claro, higiénico, fresco, saludable, balcones a la calle. Unico inquilino familia moralidad. B3 892 6-9 En.

EN LA HABANA, se alquila un departamento interior, primer piso, de la casa Calzada del Monte 282, esquina a Estevez. Las llaves en la sombrerería de los bajos. Informan: Doctor Mario B. de Rojas. Teléfonos: A-2594 y A-5205. Precio de situación.
B3 405 3-13 En.

ANTON RECIO y Reunión, se alquila una accesoria con dos departamentos, casa moderna independiente. Precio de situación.
B3 919 6-9 En.

VEDADO. Departamentos modernos, dos habitaciones, luz eléctrica y servicios independientes, a $17. Calle 8 entre 27 y Zapata. Informa la Encargada. B2 1302 8-12 En.

DEPARTAMENTOS: Peñalver 116, entre Subirana y Arbol Seco. Recibidor y cuarto, cocina y demás servicios. Precio: $10.00. Muéstralos el Encargado a todas horas. Moralidad y orden.
B3 1336 8-18 En.

DESAGUE 12. Se alquila departamento bajo (dá a la calle), sala, dos cuartos, baño intercalado, cocina. Otro igual alto. También uno interior bajo con dos cuartos, baño intercalado, cocina. Casa nueva. Teléfono FO-1331, M-7981. B3 1168 7-12 En.

EN LAS CASAS Aguila 164, Villegas 93, Habana 157 y Animas 121, alquilo departamentos vista a la calle y habitaciones interiores. Todo muy barato. B3 1128 7-14 En.

DEPARTAMENTOS PARA FAMILIAS

Los mejores distribuidos de Cuba. Calle Paseo esquina a 25, Vedado. Confort, vistas espléndidas, elevadores, garage, Agua abundante. Tranvías al frente. Véalos y no tomará otros. Informa: Señor Gabriel, O-Reilly 11. Teléfono A-4623.
B3 53727 30-9 En.

DEPARTAMENTO Espada 11, altos, entre Jovellar y Vapor. Dos cuartos, baño, cocina, 17 pesos con luz. Llave, Encargado. Teléfono U-4671.
B3 748 5-9 En.

EDIFICIO «HERRERA», L. entre 21 y 23, Vedado. Se alquilan modernos y espléndidos departamentos. Precios reducidos. Informa el portero.
B3 53811 31-10 En.

SE ALQUILA a matrimonio sin niños; lujoso departamento de sala, cuarto, cocina, baño completo, luz, limpieza, teléfono, agua caliente y elevador; en terraza, cuarto piso, en Industria 72 y medio. B3 1139 7-12 En.

EN LA HABANA, se alquila un departamento interior, segundo piso, de la casa Calzada del Monte 282, esquina a Estevez. Las llaves en la sombrería de los bajos. Informan: Doctor Mario B. de Rojas. Teléfonos: A-2594 y A-5205. Precio de situación.
B3 404 3-13 En

ALQUILO departamento alto moderno independiente, con baño y cocina. $11.00 con luz. Calle 24 entre 25 y 27, Vedado, casa de rústico.
B3 961 6-9 En.

DEPARTAMENTO alto, balcon a la calle, tres habitaciones, tres luces, servicio independiente, 25 pesos. Habitación grande, baja, en 12 pesos. Casa particular. Estrella 85.
B3 954 6-9 En.

SE ALQUILAN en O-Reilly 5 entre San Ignacio y Cuba, buenos y frescos departamentos altos y bajos, agua fría y caliente, con o sin servicio, precios de situación, casa de orden.
B3 1188 7 ene 15

B-4 Habitaciones

SE ALQUILAN espléndidas habitaciones y departamentos en el moderno edificio de Sol 85, con luz y agua, desde ocho hasta treinta pesos.
B4 51367 9-14 En.

PARRAGA 15 entre Santa Catalina y San Mariano; Víbora; se alquilan habitaciones desde $5.50; informan Bufete de Arellano; A-2118.
B4 984 6-21 En.

PAJARITO Y CLAVEL

Se alquilan habitaciones a precios de situación; teléfono U-1710.
B4 52062 13-18 En.

CONCORDIA 176, altos, se alquila habitación a matrimonio o señora o señorita de moralidad. Casa de corta familia. Unico inquilino. Informan: teléfono U-3225.
B4 924 6-11 En.

OBRAPIA 96-98, se alquilan habitaciones con balcón a la calle, de 5 x 6 metros y otras interiores con lavabo de agua corriente, luz toda noche, precios de situación. Para hombres solos o matrimonio solo. Informes, el portero.
B4 53789 30-9 En.

VEDADO. Calle 17, casa honorable, alquilo una espléndida habitación con todo servicio, excelente comida, precio módico. Teléfono F-1327.
B4 182 2-12 En.

FAMILIA americana, alquila dos habitaciones, una interior y otra al frente, con entrada independiente. Recientemente amuebladas. Concordia 2, altos.
B4 294 2-9 En.

AYESTERAN 12 entre Desaguie y Bruzón, al lado litografía Ocari, alquilo hermosas, modernas habitaciones con luz, $10. Llaves, informes, la misma. B4 347 2-10 En.

ATOCHA 8 1|2 entre Zaragoza-Santa Teresa, alquilo amplias modernas habitaciones con luz, desde $5. Llaves la encargada. Informan, M-1241.
B4 350 2-10 En.

ALQUILO habitaciones a hombres o matrimonio solo, con muebles o sin ellos; pueden comer, desayunar si desean. Casa decente y baños con agua caliente y teléfono. Reina 55, altos.
B4 686 5-15 En.

"CASA NEPTUNO"

Se alquilan hermosas habitaciones con servicios Neptuno 189, entre Gervasio y Belascoaín, Teleféfono U-6940.
B4 52919 24-23 En.

MONTE 15, altos de la Fotografía. Se alquilan grandes y ventiladas habitaciones, familia y hombres solos, con o sin muebles, comida, etc. Precio situación. Teléfono A-8898.
B4 1158 7-15 En.

SE ALQUILA una habitación con vista a la calle, con muebles o sin; y otra en la azotea, calle 11 esquina E, Vedado, alto de la bodega, F-5175.
B4 53872 31 ene 9

REINA 14

Habitaciones desde 8 pesos, grandes y ventiladas. Villegas 84, una sala con dos ventanas, entrada independiente, habitaciones muy baratas, Obrapía 73, a 8 pesos, Muralla 42, a 7 pesos, 10 y 25, Vedado desde 7 pesos.
B4 855 5 ene 10

PICOTA 60, entre Merced y Conde, se alquilan habitaciones altas y bajas a 7 pesos y 8 pesos. Informan: Bufete de Arellano. A-2118.
B4 C6174 5-20 En.

A NUEVE PESOS se alquilan espaciosos cuartos en Figuras 94. Cada uno tiene su cocina. Luz toda la noche.
B4 149 2-15 En.

EN CASA DE FAMILIA respetable, se alquila con o sin comida, hermosa habitación. Calle 23 número 8, altos, esquina a J., Vedado. Teléfono F-1803.
B4 1348 8-10 En.

GANGA PARA HOMBRE FORMAL

Se alquila a hombre solo, decente, habitación muebles, limpieza, luz, buen baño próximo, doce pesos cincuenta centavos mensuales. Neptuno 199, altos Colegio, referencias necesarias.
B4 1209 7-1 En.

ALQUILERES

¡¡IMPORTANTE!!

Se alquilan habitaciones con comida y cuarto para dos personas, 50 pesos al mes; habitaciones amuebladas, un mes, 20 pesos; sin muebles, un mes, 15 pesos. Hotel París, hoy Finca Liborio. Zulueta 85, en la Carpeta.
B4 934 6-12 En.

EN SAN RAFAEL 14, se alquilan hermosas habitaciones rebajadas con, con balcon a la calle e interiores.
B4 163 2-12 En.

MURALLA 55 altos entre Habana y Compostela, alquilo dos espléndidas habitaciones juntas o separadas con balcón a la calle, hay terraza, baño, luz, teléfono, casa tranquila, de moralidad, precio de situación.
B4 1007 6-9 En.

EN EL HOTEL antiguo Flores de Mayo, abierto día y noche, se alquilan espléndidas habitaciones, precios económicos. Monte No. 2 A, entrada por Zulueta altos del Café. Teléfono M-1530.
B4 1043 6-11 En.

ALQUILO en azotea habitaciones para hombres solos. Las hay de 5, 6 y 7 pesos. Casa de moralidad. Salud 20 altos, esquina a San Nicolás. B4 1051 6-9 En.

25 PESOS cuatro habitaciones, garage para una máquina, sótanos, casas calle 27 número 326 entre A y B, Vedado, llaves esquina A.
B4 1215 7 ene 10

«THE PINES». L. esquina Once. Entrada Vedado, cerca Hotel Nacional. Habitaciones y apartamentos con y sin muebles; baño privado; comidas; etc. Precios desde $1.50 diarios. Informan: teléfono F-5634.
B4 206 2-12 En.

B-5 Casas de Huéspedes

HUESPEDES, «La Matancera». Reina 83, esquina a Manrique. Habitaciones amuebladas, buena comida, con servicios sanitarios. Precios especiales para familia estable. A-0238.
B5 0035 1-9 En.

CASA DE HUESPEDES CHICAGO

Para vivir cómodo y barato, tenemos hermosas habitaciones con excelente comida. Para dos personas por $50, $60 y $70 mensuales. Mucha moralidad. Insuperable limpieza. Baños modernos. Agua fría y caliente a todas horas. Prado 117, frente al Capitolio. Teléfono A-9009.
B5 873 6-14 En.

HUESPEDES. «La Matancera», Reina 83, esquina a Manrique. Tengo dos habitaciones amuebladas, una con servicios, agua caliente, buena comida; otra con vista a la calle. Precios reducidos para familia estable. Teléfono A-0238.
B5 879 6-16 En.

CASA de huéspedes, Monte 15, primer piso, se alquilan frescas habitaciones, precio módico, comida a cargo de un experto cocinero, se admiten abonados al comedor.
B5 1199 7 enero 9

B-6 Hoteles

HOTEL LINDBERHG

Animas 58, frescas y ventiladas habitaciones; agua fría y caliente; servicio privado; higiene y moralidad; desde 15 a 35 pesos. English Spoken.
B6 52620 17-22 En.

HOTEL IDEAL ROOM

FRENTE AL CAPITOLIO

Prado 93 B, por Pasaje. Desea habitación grande, bien amueblada, ventilada, pintada, juegos de meple, cama, escaparate, chifonier, mesa de luz y agua, mesa grande de comer, sillones y sillas, coqueta, todo del mismo tono, baño agua caliente y todo servicio, luz limpieza, ropas y tantas otras comodidades. Comida para matrimonio 30; los pagos de la comida usted puede hacerlos diarios; esto prueba que la comida es buena. Precios de habitaciones desde 15 a 35. Fíjese en estos precios. Hay habitaciones con comida para hombres. 30. Exíjense referencias.
B6 C6131 15-20 En.

GRAN HOTEL COLON

Villegas 110, cinco pisos, elevador a todas horas, habitaciones amplias y frescas y bien amuebladas con servicio privado de $20 a $40 por mes; por día $1 y $2. Gran restaurant con precios económicos. Teléfono M-6674.
B6 805 5-4 Feb.

HOTEL ANDINO

UNICO EN SU CLASE

Edificio lujoso, alto, céntrico, fresco y saludable. Apartamentos y habitaciones con baño privado. Todos tienen balcones. Lindísimo panorama. Exquisita comida y servicio excelente. Hotel honorable y tranquilo inmejorable para familias. Hablamos francés e inglés. Ascensor. Garage. San Lázaro 490 esquina a M.
B6 51262 8-18 En.

HOTEL BILBAO

de Julio Gutiérrez, antiguo propietario del Palacio de la Mortera. Prado y Neptuno, amplias y ventiladas habitaciones a Prado y Neptuno, San Miguel y Consulado, agua fría y aliente, elevador permanente, situación céntrica, a media cuadra del Parque Central. Precios económicos, moralidad absoluta, cocina española y criolla. Se admiten abonados al comedor. Jueves, bacalao a la vizcaina; domingo, olla española. Neptuno 5, teléf. A-9041.
B6 804 5-13 En.

HOTEL CAMPOAMOR

COMPOSTELA 106

Desea habitación grande, bien amueblada, ventilada, bien pintada, juegos de meple, mesas de luz y agua, mesa de comer, sillones y sillas, coqueta, todo del mismo tono, baño agua caliente y todo servicio luz y limpieza ropas y tantas otras comodidades a precios desde 20 a 30, fíjese en estos precios. Exíjense referencias.
B6 C6130 15-20 En.

THE SAVOY

F y 15, Vedado. Teléfono F-6041

Situado en un lugar alto del Vedado con fácil y frecuente comunicación con la ciudad y repartos. Expuesto a la brisa, con la vista al mar, rodeado de jardines, iluminados de noche, y con 600 metros de hermosos portales. Tan amplio, que los huéspedes pueden aislarse o reunirse con sus amistades en los espaciosos salones, según deseen, ventaja que no le ofrece ninguna de las modernas casas de apartamentos donde se vive encerrado en sus habitaciones.

Las habitaciones, lujosamente amuebladas, tienen ventilación directa, closets y baño particular, con agua fría y caliente a todas horas.

El comedor de THE SAVOY es uno de los más hermosos y frescos de la Habana; las comidas son seleccionadas e incomparablemente preparadas; el servicio, en mesas separadas para cada familia, activo y competente.

PRECIOS MAS ECONOMICOS QUE NINGUN HOTEL DE LA MISMA CATEGORIA EN LA HABANA Y EL VEDADO, INCLUYENDO TRES EXCELENTES COMIDAS DIARIAS

Abril a Diciembre, 1930

Personas	Día	Semana	Mes.
1: desde	$3.35	$18.20	$65.00
2: „	$6.00	$33.60	$120.00

E2491 úndf. 1 Dic.

SE SOLICITAN

S-1 Criadas y Criados

SOLICITO criada blanca de 25 a 40 años, sin novio, que sepa trabajar bien y coser un poco, con buenas referencias, $25 y uniformes, Vedado calle 15 número 380 entre 2 y 4.
S1 1267 7 enero 9

SOLICITO criada blanca, sin novio, que sepa servir bien la mesa y tenga buenas referencias, de 25 a 30 años, $25 y uniformes, Vedado, calle 15 número 380 entre 2 y 4.
S1 1266 7 ene 9

SE SOLICITAN

SOLICITAMOS sirvientas en Gervasio 126 entre San José y San Rafael, hágase nuestra asociada y ríase de los malos tiempos, nuestra casa será su mejor garantía.
S1 1220 7 ene 9

NECESITO un buen criado de manos y una criada para cuartos; sueldo 30 pesos. También un joven español para ayudante, 17 pesos. Compostela 58. S1 1362 8-10 En.

S-2 Cocineras y Cocineros

SOLICITO una joven para cocinar y limpiar para un matrimonio solo, sueldo, 15 pesos, San Miguel y Lealtad, bodega.
S2 1261 7 ene 10

S-11 Agentes y Socios

PARA BODEGA

Necesito socio con $1,500 que sepa trabajar. Informa M. Tamargo, San José y Belascoaín. Café de 2 a 5.
S11 734 5-10 En.

SE SOLICITA persona competente en el giro de víveres para hacerse cargo de importante establecimiento al detalle. Si no tiene dinero bastará que lo garantice persona solvente para ser dueño absoluto. Es asunto urgente. Informes: Manuel Rodríguez López, Cuba 103. Teléfono A-4601.
S11 1074 7-15 En.

EN LA HABANA y toda la Isla se solicitan Sras. y Srtas. que tengan relaciones y buenas referencias para introducir preciosas labores en los hogares y colegios. Buena comisión. Envíen sello para catálogo e informes. Sampere. Ave. Wilson 32. Vedado, Habana.
S11 1190 7-13 En.

SOLICITAMOS agentes en el interior, artículos de fácil venta, envíe diez sellos rojos; para muestras y condiciones. The Fortiz Mfgn. Apartado 2171, Habana.
S11 1316 8-11 En.

S-12 Solicitudes Varias

FACILITAMOS trabajo en casa; Habana e interior; señoras y señores escriban inmediatamente Partida Publishing Co; 1723: Mestina; Corpus Christi; Texas; E. U. de A.
S12 50708 5-11 En.

SE SOLICITA señora o señorita para ocupación seria y bien retribuída, como mínimo ganará $1.20 diario. Oficios 17 de 1 a 3 exclusivamente.
S12 53749 30-14 En.

AMERICANO cambiará conversación inglés, por español con un joven. Para informes de 9 a 11 a. m. y de 2 a 5 p. m. Calle Cuba 86, cuarto 25.
S12 1115 7-10 En.

SOLICITO un hombre que tenga 8 a 15 mil pesos, para administrar un negocio por 6 meses que tengo que dar un viaje, también admito garantía si no hay dinero, informes, Jesús del Monte 305, García, de 12 a 1
S12 1255 7 ene 10

SOLICITO vendedor con experiencia en la venta de frutos del país a bodegas a base de comisión. Mencionar experiencia anterior, edad, teléfono, etc. Apartado 2354.
S12 1232 7 ene 9

SOLICITO personas tengan libros usados, compro en todas cantidades, llame inmediatamente, I-3382, pago mejor que ninguno, voy en seguida, I-3382, no tenga pena, I-3382.
S12 1234 7 ene 9

AVISO. Se necesita un encargado para una casa de inquilinato, con habitación y cuarenta pesos de sueldo, 300 pesos garantía en efectivo. Informan, Monte 10, lechería.
S12 1262 7 ene 9

SE OFRECEN

O-1 Criadas y Criados

DESEA colocarse una joven del país para criada de manos o de cuarto. También entiende de coser; con referencias. Teléfono M-5393.
O1 964 6-9 En.

SE DESEAN colocar dos muchachas españolas para criadas de manos o cuartos, deseamos casa de moralidad, si no llamar al teléfono M-3708.
O1 712 5-9 En.

SE DESEA colocar una joven española de criada de manos o manejadora; tiene buenas referencias. Informan en el teléfono I-1341.
O1 721 5-9 En.

SE DESEA colocar una muchacha para criada de mano o para los quehaceres de una casa, es honrada y trabajadora, y tener quien la recomiende, española, informan, San Rafael 149 esquina a Espada, teléfono U-4592.
O1 576 4 ene 12

DESEAN colocarse dos españolas de criadas de mano o comedor o cuartos; llevan tiempo en el país. Desean casa de moralidad. Informan Teléfono M-5412.
O1 547 4-10 En.

DESEA colocarse una joven de criada de manos o manejadora; sabe bien su obligación y tiene buenas referencias. Teléfono FO-2718.
O1 683 5-9 En.

DESEA colocarse un joven español de criado de manos o portero; tiene buenos informes; teléfono A-1000; habitación núm. 123.
O1 865 6-9 En.

SE OFRECE joven japonés en casa particular, buen criado de manos o hotel. Es muy serio. Teléf M-7815.
O1 917 6-9 En.

SE DESEA colocar una joven española para criada de manos. Tiene familia que la representeú Informan: teléfono M-1687.
O1 929 6-9 En.

SE DESEA colocar una joven española JOVEN español desea colocarse de criado sin pretensiones, práctico en todo el servicio; con referencias. Teléfono F-6068.
O1 668 5-9 En.

SE DESEA colocar una señora española para los quehaceres de una casa o para cocinera. Duerme afuera. Teléfono U-6637.
O1 962 6-9 En.

SE DESEA colocar una muchacha española criada de mano. Tiene referencias. Teléfono I-7628.
O1 1047 6-9 En.

SE OFRECE una criada española, sabe su obligación y tiene quien la garantice, se exige casa de estricta moralidad. Aviso al teléfono M-3218.
O1 1042 6-9 En.

JAPONES joven, muy serio, práctico, comedor, servicio fino, desea colocarse en casa particular o en hotel. Teléfono M-5413.
O1 1333 8-11 En.

DESEA colocarse señora sola, mediana edad, peninsular, para los quehaceres de casa chica; no le importa dormir en la casa. Teléfono FO-2683.
O1 1332 8-11 En.

SE DESEA colocar española de criada de manos, cocina y limpia si es corta familia; tiene referencias. Informan: FO-2757.
O1 1118 7-10 En.

SE DESEA colocar una señora de mediana edad, española, para un matrimonio solo para todo trabajo o criada de manos; sale al campo. Santa Clara 14.
O1 1130 7-10 En.

SEÑORA española de mediada edad de sea colocarse para criada de manos; entiende de cocina; sabe lavar bien; tiene referencias. Teléfono I-7431.
O1 864 6-9 En.

ñola para los quehaceres de la casa, entiende un poco de cocina, teléfono I-7677, preguntar por Balbina.
O1 750 5 enero 9

DESEA colocarse una muchacha española de criada de mano, es muy formal y trabajadora, tiene buenas recomendaciones, A-0157.
O1 1153 7 ene 9

SE DESEA colocar una joven española para cuartos o comedor; tiene referencias. Informan en Luz 52, teléfono M-5246.
O1 770 5-9 En.

DESEA colocarse una joven española para criada o manejadora; tiene buenas referencias; informan al teléfono I-7318.
O1 861-62 6-9 En.

SE OFRECEN

ENGLISH talking japanes, experience waiter house keeper long time in Cuba. Wise a portion American family elso spoek spanish and have fine recomendation. Maloja 29. M-9814.

O1 1165 7-12 En.

SE DESEA colocar una joven peninsular para coser y habitaciones. Informan en el teléfono F-1699.
O1 897 6-9 En.

MUCHACHA española desea colocarse en casa de moralidad, para cuartos; sabe coser un poco; o matrimonio o corta familia; menos de 20 pesos no se coloca. U-5193 de 1 a 3 no llamen.
O1 909 6-10 En.

SE OFRECE una joven española para criada de manos o para cuartos o manejadora; sabe trabajar y tiene recomendación de buenas casas. Teléfono A-4792.
O1 1141 7-9 En.

UN BUEN CRIADO español, 40 años, se ofrece lo mismo Consultorio médico, limpieza de oficinas, departamentos, cualquier trabajo. Referencias satisfactorias del todo. Teléfono M-5103.
O1 1135 7-9 En.

UNA JOVEN española desea colocarse de criada de cuartos sabe bien su obligación; tiene nueve años de referencias; cinco en una casa y cuatro en otro; ¡tiene quien la recomiende; teléfono F-4187.
O1 891 6-9 En.

CRIADO ofrece sus servicios en casa de familia, práctico en todo lo que requiere un buen servicio, informan, teléfono A-3318.
O1 1264 7 ene 9

SE DESEA colocar una joven española para el servicio de un matrimonio o corta familia, tiene quien la represente, informan, teléfono A-8695.
O1 1252 7 ene 10

DESEA colocarse joven española para criada de mano o para manejadora o cocinar limpiar a matrimonio tiene referencias, es cumplidora, F-2895.
O1 1159 7 ene 10

SE OFRECE un joven español, buen criado de manos o para segundo criado, sabe fregar máquinas, dependiente, ayudante cocina, etc., sin pretensiones. Teléfono A-4792.
O1 1361 8-10 En.

SE OFRECE joven española para comedor, sabe trabajar y lleva tiempo en el país, tiene referencias, preguntan por Gumersinda, teléfono A-3726, es casa particular.
O1 1103 7 ene 10

SE DESEA colocar una muchacha española de criada de mano o para cocinar y limpiar siendo corta familia, teléfono A-8912.
O1 1106 7 ene 9

SE DESEA colocar un joven español de criado de mano, tiene buenas referencias de las casas que ha trabajado, sabe cumplir con su obligación y planchar ropa de caballeros, informan, teléfono F-4541.
O1 1094 7 ene 9

DESEA colocarse joven española acostumbrada a trabajar con buenas familias, para criada de mano, comedor o cuartos, tiene muy buenas referencias, informan, M-7617.
O1 1249 7 enero 9

DESEA colocarse un buen criado de mano, español, acostumbrado a servir en casas conocidas de las que tiene recomendación; no tiene pretensiones, va a cualquier punto, teléfono A-4792.
O1 1231 7 ene 9

SE DESEA colocar una joven española para criada de cuarto o manejadora, tiene referencias de donde ha trabajado, teléfono F-2888.
O1 1086 7 ene 9

DESEA colocarse una joven española para criada de mano o comedor, sabe servir a la rusa y tiene buenas referencias, teléfono I-7752.
O1 1075 7 ene 10

DESEAN colocarse una señora de mediana edad y una muchacha, españolas las dos, para criadas de mano o de cuartos o manejadoras, entienden un poco de cocina, Vives 119, A-8007
O1 1227 7 ene 9

SE DESEA colocar joven española para los quehaceres de un matrimonio o corta familia, tiene referencias de la última, informan, A-1656.
O1 1236 7 ene 9

SE DESEA colocar una joven española para criada de mano o manejadora, lleva tiempo en el país y no tiene muchas pretensiones, pregunte por América, M-5895.
O1 1239 7 ene 9

SE DESEA colocar joven española, formal y trabajadora, para comedor o cuartos, sabe trabajar y tiene muy buenas referencias, teléfono U-7030
O1 1235 7 ene 10

DESEA colocarse una joven española para criada de cuartos o de comedor, sabe coser y no le importa manejar, tiene buenas referencias, teléfono F-6234.
O1 1154 7 enero 9

DESEA colocarse una muchacha para criada de mano o cuartos, sabe coser, está acostumbrada a trabajar en casas finas, tiene buenas recomendaciones, teléfono FO-2713
O1 1144 7 ene 10

DESEA colocarse joven española de criada de mano, no tiene inconveniente ayudar otra cosa, es fina y tiene referencias, teléfono FO-2702.
O1 1137 7 ene 9

SE DESEA colocar una joven española para criada de mano o para todos los quehaceres de corta familia, sabe cumplir con su obligación, y tiene buenas referencias, teléfono F-6230.
O1 1176 7 ene 10

DESEAN colocarse dos jóvenes españolas para criadas de mano, manejadoras y demás quehaceres de una casa, muy trabajadoras y con referencias, teléfono F-3090, preguntar por Perfecta.
O1 1175 7 ene 9

UNA JOVEN española desea colocarse de criada de mano o para comedor, tiene buenas referencias, teléfono FO-2283.
O1 1189 7 ene 10

SE OFRECE criada de mano, americana, de color, para cuartos y cuidar niños, tiene buenas referencias va a los repartos, teléfono A-3343
O1 1222 7 ene 9

ESPAÑOLA formal desea colocarse para criada de mano o para todo servicio de corta familia, tiene recomendaciones. Teléfono M-6060.
O1 908 6-9 En.

DESEA colocarse una joven española de criada de mano, es formal y trabajadora, tiene quien la recomiende. Informan Gervasio No. 46. Teléfono U-6436.
O1 991 6-10 En.

SE DESEA colocar un joven español, de criado o camarero, es experto en los dos giros; si no es casa buena no se molesten en llamar, tiene referencias. Informan teléfono F-3737.
O1 1000 6-9 En.

DESEA colocarse una joven de criada de mano o manejadora, sabe bien su obligación, lleva tiempo en el país. Tel. A-1472.
O1 997 6-9 En.

SE DESEA colocar una muchacha española de criada de mano, entiende de cocina, tiene referencias, informan, FO-2195.
O1 1233 7 ene 9

SE OFRECE sirvienta española para comedor, F-6085, calle 16 y 19.
O1 1091 7 ene 9

SE DESEA colocar joven española para cuartos, si es poca familia no le importa cocinar, tiene recomendaciones, F-6086.
O1 1270 7 enero 9

DESEAN colocarse dos muchachas españolas para criadas de cuartos o comedor, saben coser, tienen buenas referencias, informan, teléfono F-3106.
O1 1243 7 ene 9

SE DESEA colocar una muchacha joven para limpiar o manejar, sabe coser y cortar, teléfono FO-2290.
O1 1223 7 ene 9

SE DESEA colocar una española de criada de cuartos o de comedor, sabe trabajar bien, tiene buenas referencias, informes al teléfono F-6105.
O1 1224 7 ene 11

SE DESEA colocar una joven española para criada de mano o cuartos, tiene referencias, teléfono M-7118.
O1 1240 7 enero 9

SE DESEA colocar una señora joven, del país, no tiene pretensiones en el sueldo. I-7307, Cerro.
O1 1241 7 ene 9

SE OFRECEN

JOVEN española fina, que sabe servir y está acostumbrada al servicio fino de buenas casas, se ofrece para el servicio de cuartos y coser; sabe perfectamente trabajar bien. Teléfono A-3726.
O1 1104 7-10 En.

SE DESEA colocar una muchacha española de criada de mano o cocina y limpiar a corta familia, A-5394.
O1 1237 7 ene 9

O-2 Cocineras y Cocineros

SE DESEA colocar una española, para cocinar y limpiar, siendo pocos de familia; es seria y formal; lleva tiempo en el país. Teléfono X-1407.
O2 907 6-9 En.

COLOURED woman seeks possition as cook or half day with american family has first class refrences call Beatrice. Tel. A-9222.
O2 920 6-9 En.

DESEA colocarse un buen maestro cocinero y repostero en casa particular seria, sabe de todo lo que se le pida y es formal, español, informan, Salud número 2, teléfono A-5183.
O2 580 4 ene 12

SE COLOCA española de mediana edad de cocinera repostera en general, con referencias de donde trabajó; sabe hacer plazá; no duerme en el acomodo. Teléfono FO-2232.
O2 885 6-9 En.

SE DESEAN colocar dos muchachas españolas, una para cocinar y la otra para manejadora o criada de manos. Tienen buenas referencias. Teléfono A-0814.
O2 884 6-9 En.

SE DESEA colocar señora seria para cocinar y limpiar; desea matrimonio solo; no duerme en la colocación. Teléfono A-0470. De 8 a 12.
O2 1138 7-9 En.

UNA COCINERA de color y cocinero blanco, son reposteros y tienen referencias de grandes cocinas particulares; se colocan sin la menor pretensión. Informan: F-6117.
O2 1120 7-9 En.

UN COCINERO y repostero, asiático, desea colocarse casa particular, sabe cocinar bien y limpio, sabe cumplir con su obligación y lleva trabajando mucho tiempo, cocinando en las mejores casas de esta capital. Informes: teléfono U-7035.
O2 1125 7-14 En.

JOVEN CHINO, cocinero repostero, con referencias; sabe cocinar bien y cumplir su obligación; lleva tiempo en el país. Informan: Reina número 119; teléfonos M-5010; M-4469. Antonio Lí.
O2 1124 7-10 En.

JOVEN española desea colocarse de cocinera; es formal y trabajadora; referencias de la casa que estuvo tres años. Informan: teléfono A-0336.
O2 1132 7-10 En.

UN ASIATICO desea cocinar en casa particular, a familia americana; buenas referencias; teléfono I-7861. San Benigno No. 1.
O2 1131 7-10 En.

SE OFRECE señora española para cocinar y limpiar, a corta familia; puede dormir en la colocación; no tiene pretensiones. Informan: teléfono A-5896. Tiene referencias.
O2 1134 7-9 En.

SE DESEA colocar una buena cocinera española, cocina a la criolla y española. Sabe de repostería y tiene buenas referencias. Informan A-3429.
O2 1085 7-9 En.

SE DESEA colocar una señora española para cocinar, limpiar casa chica, sabe cumplir con su obligación, tiene referencias, duerme fuera. Informan M-5048.
O2 1026 6-9 En.

DESEA colocarse un cocinero en casa particular; se coloca barato. Compostela 18, esquina a Tejadillo. Teléfono M-2901.
O2 1182 7-10 En.

COCINERO español se ofrece a casa particular o comercio. Cocina española y criolla. Es hombre solo y sale al campo. Teléfono A-6505.
O2 695 7-9 En.

SE OFRECE señora española de mediana edad, para cocinar y limpiar a corta familia o matrimonio solo, duerme en la colocación; tiene buenas referencias. Teléfono A-7543.
O2 1174 7-9 En.

COCINERA inglesa, desea colocarse en casa buena, cocina a la criolla y a la americana; hace dulces; trabajos generales; ¡seria y formal; referencias: María. Teléfono A-2398.
O2 1150 7-9 En.

OFRECE chino. Desea colocarse casa particular, cocina criolla o española y hace dulces. Mucha limpieza. Tiene referencias. Informan: teléfono A-2317.
O2 1359 8-11 En.

SE COLOCA española buena cocinera repostera, tiene referencias, es formal, no pretende mucho sueldo. Teléfono M-4157.
O2 1311 8-10 En.

DESEA colocarse una joven y una señora joven de color, para cocinar y limpiar; duermen o no duermen en la colocación y tienen referencias; muy limpias. A-8066.
O2 1312 8-10 En.

SE DESEA colocar una inglesa para cocinar o limpiar y cocinar; tiene buenas referencias. Informan; teléfono F-1616. Calle Once número 31, entre 6 y 8, Vedado.
O2 1315 8-11 En.

DESEA colocarse señora española, para cocinar y limpiar; tiene referencias. Informan: A-2600; no después de las 5 p. m.
O2 1321 8-11 En.

COCINERA española se ofrece, tiene práctica en el oficio y es limpia, entiende de repostería, pregunte por Lola al M-5895.
O2 1246 7 ene 9

SE OFRECE española para cocinar y limpiar a corta familia, duerme en la casa, tiene buenas referencias, teléfono A-3806.
O2 1221 7 ene 9

JOVEN española desea colocarse para cocinar y limpiar para corta familia, es limpia y trabajadora, tiene referencias, informan, teléfono U-4669, María O2 1219 7 enero 9

SE DESEA colocar joven española para cocinar y limpiar, desea casa seria, tiene buenas referencias, sabe cocinar, no duerme en la colocación, teléfono M-4658.
O2 1090 7 ene 9

SE DESEA colocar cocinera española, si es corta familia cocina y limpia, tiene buenas referencias, sueldo, $25, teléfono A-3726
O2 1242 7 ene 9

COCINERA y Repostera peninsular desea colocarse; trabaja a la española y a la francesa, criolla y americana; tiene buenas referencias; no saca comida; sale a todos los barrios. Teléfono F-2312.
O2 1217 7-9 En.

COCINERA española desea colocarse en casa de moralidad, entiende mucho de repostería, duerme en la colocación, tiene referencias de las casas donde ha trabajado, teléfono A-4371.
O2 1268 7 enero 9

SE DESEA colocar joven para cocinar y limpiar matrimonio, teléfono U-6950.
O2 985 6 enero 10

EXCLUSIVAMENTE desea colocarse una cocinera para ayudar en la limpieza de la parte de afuera. Y también sabe hacer algunos dulces, tiene muy buen carácter, muy buenos modales y cumple muy bien con su obligación, le da igual quedarse a dormir como no en la colocación, presenta muy buenas referencias, dentro o fuera de la Habana, informan, teléfono FO-9241.
O2 1178 7 ene 9

SE DESEA colocar una española para cocinar o limpiar, teléfono X-1121, preguntar por Pilar.
O2 1177 7 enero 10

JOVEN CHINA, cocinera, desea colocarse casa particular, cocina criolla y española y postres. Es aseada y persona seria; tiene preferencia dormir en la colocación. X-3056. Dolores esquina a 15, Lawton.
O2 1155 7-10 En.

SE OFRECE un cocinero repostero, experto, asiático, sabe cocinar bien, tiene buenas referencias de casas donde ha trabajado mucho tiempo. Informan: teléfono U-9704.
O2 1156 7-10 En.

SE OFRECEN

O-3 Manejadoras

DESEA colocarse una joven peninsular para manejadora, criada de mano, tiene buenas referencias, no tiene pretensiones. A-1526.
O3 1025 6-9 En.

SE DESEA colocar española de manejadora, es práctica y cariñosa, tiene buenas referencias, ayuda a la limpieza, va al campo, teléfono U-4669.
O3 1218 7 ene 9

SE DESEA colocar una española de manejadora, especialidad en niños chiquitos; inmejorables referencias de las casas que ha estado en la misma una criada. Informan: teléfono A-5884.
O3 1121 7-9 En.

DESEA colocarse una muchacha del país, de manejadora o criada, sabe bien su obligación, buenas referencias, teléfono A-3806.
O3 1225 7 ene 9

SE OFRECE una muchacha española, poco tiempo en el país, para manejadora o limpieza, tiene referencias, informan, teléfono FO-2653, 8 y B, La Sierra.
O3 1226 7 ene 10

JOVEN española, fina, educada, desea colocarse de manejadora, es formal y cariñosa con los niños, teléfono U-4942
O3 1095 7 ene 9

SE DESEA colocar una joven española sin pretensiones, manejadora o criada, sabe cumplir con su obligación, tiene buenas referencias, informan en la calle 30 número 6 entre 15 y 17, Vedado, teléfono F-2104.
O3 1269 7 ene 10

O-5 Jardineros

JARDINERO japonés maestro, desea colocarse jardín o finca; tiene recomendaciones. M-5413.
O5 1114 7-9 En.

O-6 Choferes

CHOFER español, desea colocarse en casa particular o del comercio; tiene buenas referencias personales de las casas donde ha trabajado. Informan FO-2677.
O6 893 6-9 En.

SE OFRECE un joven blanco, formal, sin pretensiones y con referencias para chauffeur, para avisar al Tel. I-4446, Arturo Sánchez.
O6 930 6-9 En.

CHOFER español, mecánico, deseo casa particular, tengo buenas recomendaciones de familias de esta ciudad, manejo toda clase de máquinas; doce años de práctica; pocas pretensiones. A-8524.
O6 1122 7-10 En.

CHAUFFEUR español, mediana edad, desea colocarse con familia particular honorable; tiene las mejores referencias de la Habana; maneja toda clase de máquinas. Informan: teléfono U-4864.
O6 1140 7-10 En.

DESEA colocarse chauffeur español,

SE VENDEN

VENDA SUS JOYAS VIEJAS. Compramos oro, platino y plata en objetos sanos o rotos; bolsas de oro de señora y caballeros; cadenas de abanicos; pulsos, relojes, monedas de cualquier nación; dentaduras y otras joyas antiguas, aunque sean artísticas. Fabricamos y arreglamos joyas y relojes por difíciles que sean. Carballal Hermanos, San Rafael 133. Teléfono: U-5744
V5 51688 11-16 En.

SE VENDE un juego de cuarto, otro de sala y uno de comedor, lo doy casi regalado, por tener que embarcar, todo en muy buen estado. Moreno 41, Cerro.
V5 1166 7-10 En.

MUY BARATAS se venden tres mesas, propias para tiendas y sastrerías Luyanó 115. X-3747.
V5 752 5-12 En.

CAJA ARCHIVO

Se vende 1 caja archivo con combinación y gavetas interiores, 2 vidrieras de mostrador, 3 máquinas Underwood y una portátil modernas procedentes de ocasión, y muchas prendas de oro y platino y brillantes de todas clases, baratísimas. Visite El Vesubio y saldrá complacido. Corrales 53 esquina a Factoría.
V5 1054 6-9 En.

PRECIOSO JUEGO COMEDOR

de fabricación extranjera, con adornos de bronce. Lo más moderno, completamente nuevo, satisface el gusto más exigente. Costó $1,500; lo doy por $400.00 por embarcar. San Benigno 77 entre Encarnación y Cocos.
V5 1327 8-11 En.

JUEGO DORADO

de caoba con gobelinos, costó 400 pesos, se vende en 140 pesos. Neptuno 126, esquina a Lealtad.
V5 1289 8-13 En.

VENDO LOS MUEBLES

Por reformas en el local realizamos los muebles a precios sin competencia, a plazos y contado. Tenemos máquinas de coser de todos precios; antes de comprar vea nuestros precios. Casa Quintana. San José 87, esquina a Gervasio. Teléfono U-7636.
V5 1290 8-23 En.

JUEGO DE CUARTO $50.00

Este precioso juego de cuarto nuevo, de caoba, construcción de primera, con garantía y moderno, pintado y decorado a gusto del comprador; tiene cristales y lunas de lo mejor; suplificamos a todos los que necesiten muebles que no compren antes de visitar nuestras grandes exhibiciones de muebles finos que están al alcance de todas las fortunas. Vista hace fe. Concha entre Lucoy y Justicia, Luyanó. «La Casa Mastache». El Palacio de los Muebles. Nota: Vendo también a muebleristas.
V5 1360 8-11 En.

JUEGO DE CUARTO

Caoba, 3 cuerpos, nueve piezas, muy fino, se vende baratísimo, tenemos infinidad de muebles sueltos, casi regalados. La Palma Cubana, Angeles 34.
V5 1151 7-12 En.

MUEBLES BARATOS

Juegos cuarto, $55; de comedor, $60 sala, $30; recibidor arte moderno, $40; un juego comedor estilo Renacimiento Español, $150, y toda clase de piezas sueltas. Infanta número 88, U-4352. Cao y Pita.
V5 100 1 ene 9

MUEBLES

Gran surtido en juegos de cuarto desde 40 pesos; de tres cuerpos de caoba 95 pesos; comedor desde 35 pesos: recibidor y sala desde 30 pesos; escaparates 12 pesos; camas 6 pesos; neveras hierro 15 pesos; aparadores 10 pesos; máquinas escribir 10 pesos; sillas, sillones portal; pianos; pianolas; lámparas y muchos más que no anunciamos. Más baratos que nadie. Cambiamos muebles nuevos por usados.

LA UNIVERSAL

San Rafael 167 entre Marqués González y Oquendo. Teléfono U-2110.
V5 51250 8-13 En.

VENDO juegos comedor y cuarto, lo mejor que se fabrica en plaza, caoba, se dan muy baratos. Ebanistería de F. Muñiz. Pocito número 57, Jesús del Monte.
V5 177 2-17 En.

MUEBLES

LOS ESTILOS MAS EN MODA
ALQUILAMOS Y VENDEMOS A PLAZOS
Enviamos Folletos.
«CAO Y VARELA», Angeles 29 y 38. — Habana.
V5 C6170 5-4 Feb.

LA VICTORIA. Liquidación de muebles, Monte número 193, esquina a Antón Recio, teléfono A-2538. Escaparates desde $8; con lunas, $12, coquetas desde $6; aparadores desde $5; camas a $5; mesas de correderas desde $4; de noche, desde $2; espejos y consolas, $6; seis sillas y dos sillones, $12; juegos de cuarto desde $40; de comedor desde $35; de sala, desde $30; y vendemos muebles sueltos con facilidades de pago. Compramos muebles usados y se les toman en fondo. Alquilamos muebles y para el campo embalaje gratis.
V5 C6152 29 ene 28

BUROS planos y cortina, máquinas de escribir, archivos, cajas de caudales y orchivos, libreros, sillas giratorias, juegos recibidor, sillas, sillones. Progreso número 3 casi esquina Aguacate. M-8638.
V5 C6145 24 ene 24

MAQUINAS DE COSER

Singer de ovillo central tenemos gran cantidad de $12 en adelante; de dobladillo de ojos, zapateros, 18-2 y 29-4 y 16-37. Angeles 36, esquina Sitios. Teléfono A-8861.
V3 52325 15-21 En.

MUEBLES clásicos y arte moderno. Fabricación rápida al gusto de los compradores. Liquidamos enormes existencias, al contado y a plazos, con las mensualidades que convenga al comprador. También liquidamos la joyería, brillantes, relojes, etc. La Casa Ruisánchez, Angeles y Estrella, teléfono A-2024.
V5 52326 15-20 En.

¿DESEA usted adquirir cajas caudales, archivos, cantinas caoba, mesas vitrolite y mármol, sillas Viena nuevas y de uso, fondo madera y rejilla, vidrieras y una máquina de picar lunch y muebles en general? Suárez 15, a una cuadra de Monte.
V5 1247 7 ene 17

SE VENDEN

LIQUIDAMOS

Muebles de todas clases, máquinas coser, pianos, adornos, también cambiamos muebles. Llámenos al teléfono U-2110. La Universal.
V5 462 3-18 En.

LIQUIDACION de muebles. Escaparates desde $8; camas desde $5; coquetas desde $8; mesas de noche desde $2; de correderas desde $6. Seis sillas y dos sillones caoba, desde $15; americanas, $12, espejo y consola desde $8; juegos de cuarto desde $60, de comedor desde $55; de sala desde $35; e infinidad de muebles sueltos a precios muy baratos. Damos facilidades pago. Compramos muebles. Se los tomamos en fondo. para el campo, embalaje gratis. La Casa Durán. Angeles 84, próximo a Gloria. Teléfono M-9175.
V5 C6148 25-24 En.

ALQUILER de muebles, La Especial Neptuno 159. U-5620. Alquilamos toda clase de muebles desde una humilde cama de hierro hasta la más majestuosa residencia; también vendemos a plazos; nota para el campo no cobramos embalaje.
V5 C6109 6-12 En.

JUEGO COMEDOR

de caoba muy fino que costó $450 se da por $180.00, en Corrales 53, El Vesubio.
V5 1054 6-9 En.

EMPEÑAMOS Y COMPRAMOS

prendas, oro y platino, ropa de caballero moderna objetos de arte, módico interés, absoluta reserva. El Volcán Factoría 26. A-9205.
V5 53385 28 ene 27

MUEBLES EN GANGA

Gran surtido en muebles de todas clases. Juegos de cuarto, $65; de comedor, $40; de sala o recibidor, $30; camas, $5; coquetas, $12; sels sillas y dos sillones, $12; sillas sueltas $1.25; sillones, $2.25; mesas correderas, $5; aparadores, $10; neveras $10 y muchos más que no se detallan a precios sin competencia, en

"LA PRINCESA"

San Rafael 107. Telf. U-7926
E2488 Indf. 1 Dic.

ALMACEN DE MUEBLES

Ventas al contado y a plazos con grandes facilidades de pago. Gran surtido de juegos de cuarto, comedor, sala, y toda clase de muebles. Especialidad en muebles de encargos por contar con una gran fábrica propia y un experto dibujante. Neptuno 136 entre Gervasio y Belascoaín. Teléf. U-7887.
V5 953 6-5 Feb.

V-6 Maquinarias

VENDO motores gasolina, petróleo, eléctricos y vapor, desde uno a 20 H. P.; tuberías y toda clase bombas regadío e industrias a precio de hierro viejo. Cerro 695, teléfono 1-6389.
V6 51669 10-17 En.

ALMACEN EXISTENCIAS constantes de calderas, donkeys de vapor, bombas motores, romanas, diversos tamaños; arados, desgranadoras, tubos fluses acero para calderas, etc. Basterrechea Hermanos Lamparilla 9, teléfono A-2950. Habana.
V6 63808 16-4 My.

COSECHEROS DE CAFE

Vendo máquina aventadora, nueva, a mitad de su precio. Panaderos, vendo amasadora Thompson, nueva, a precio de verdadera ganga. Informes: teléfono I-6389. Serafín García. Cerro número 695.
V6 179 2-17 En.

OCASION!. Vendo muy buenos molinos para moler granos, semillas, yeso, piedra, cristal, etc., los doy baratos. Informan: calle de Samá 2, Marianao, FO-7861. A. Cotoli.
V6 682 5-11 En.

MOTORES, se venden tres motores eléctricos de 220 volts, trifásicos. Dos de cinco caballos marca Century, y uno de diez caballos marca Triumph. Comprándolos todos se dan en $240.00. Aguacate 30, bajos, entre Empedrado y Tejadillo.
V6 1109 7 ene 12

SE VENDE MAQUINARIA MUY BARATA COMO LIQUIDACION

Una máquina de vapor de 160 H. P., nueva. Un compresor para refrigeración con sus accesorios para 15 toneladas. Un motor Simplicity de 12 H. P. Gas Oil Terrestre. Un motor eléctrico de 25 H. P. de 220 V. Dos Cloches para motor de 40 a 50 H. P. Una Bomba Gould de 3x3 con su motor acoplado con engrane con bancaza. Una caldera marina escocesa de 120 H. P. Puede verse en la calle Ceulino número 8, Regla.
V6 1322 8-18 En.

V-7 Automóviles y Accesorios

GRAN TALLER DE CHAPISTERIA

Reparación en general de radiadores. Pintura «Duco». Soldadura autógena, de Enrique Padilla, Infanta 5 entre Jovellar y San Lázaro. Teléfono U-7267.

Esta casa pinta con «Duco» todas las reparaciones de los trabajos de chapistería, con precios muy reducidos y con toda garantía en las reparaciones generales. Mi interés es que sea usted un cliente para siempre.
V7 12162 JIR Indf.

SE VENDE muy barato un Buick, 1929 de paquete, seis ruedas alambre. Informarán en Garage «Manati», Carlos II, núm. 12.
V7 50215 3-9 En.

EN GANGA se da un Dodge Brothers, cerrado, modelo 1926-1927, en perfecto estado. Informan, teléfono F-5057
V7 1197 7 enero 17

AUTOMOVIL Rolls Roice, vendo el más lindo de Cuba; muy barato por tener que embarcarme. Garage Doval, Morro 5. A., entre Genios y Refugio.
V7 53127 26-25 En.

SE VENDE en $350.00 un Cadillac 61, de 7 pasajeros, en muy buenas condiciones, con chapa particular; véalo en Calle K, No. 5, Dept. 1, Vedado.
V7 423 3-10 En.

GRAN oportuniadd, por embarcar vendo Chevrolet del 28, 5 pasajeros, gomas y cámaras nuevas, listo para trabajar, chapa alquiler, se da a la primera oferta, garage Zapata y Valle entre Basarrate y Mazón.
V7 1250-251 7 ene 10

CHEVROLETS abiertos y cerrados, Dodge cambio universal, Marquette y Buick del 30, doy facilidades pago, le tomo su carro de uso. Chávez 25, frente Pocito.
V7 1230 7 ene 14

SE VENDEN

APROVECHEN GANGA

Por embarcarme, vendo a primera oferta, magnífico automóvil cerrado, siete pasajeros, propio para familia o tourismo. Estrella y Oquendo, «Garage». Informa: Isidro Marcadé.
V7 1116 7-10 En.

MOTOCICLETA inglesa, marca Ariel en magnífico estado, se vende por asuntos económicos; puede verse en 4 y 5a. Vedado. Jardín, teléfono F-1538. Pregunten por Martínez.
V7 876 6-10 En.

BROCKWAY, 5 toneladas, con carrocería, gomas nuevas y chapa. Todo en magníficas condiciones y buen precio. Agencia Republic. Monte número 427.
V7 1352 8-11 En.

BETHLEHEM, 1 y media toneladas, con carrocería de estacas y gomas nuevas. En ganga. Agencia Republic. Monte núm. 427.
V7 1349 8-11 En.

HUPMOBILE nuevo a precio de uso. En ganga. García y García. Monte número 427.
V7 1350 8-11 En.

BUICK, 7 pasajeros, touring acabado de pintar, en magníficas condiciones. Se vende barato. García y García. Monte número 427.
V7 1351 8-11 En.

BUICK DEL 1930

chapa particular, abierto, de cinco pasajeros, casi nuevo, está en flamante estado. Véalo en San Benigno 77, entre Encarnación y Cocos. Lo sacrifico por embarcar.
V7 1328 8-11 En.

VENDO OAKLAND, dos puertas, del 27, perfectas condiciones, $450.00, contado o plazos, admito máquina chica, parte pago, todas horas. San Lázaro 289, esquina Marina. Chapistería.
V7 1275 8-12 En.

SE VENDE un Buick, tipo ligero muy buen estado; se dá barato. Informan: Calzada de Jesús del Monte 410. Garage Japonesa.
V7 1278 8-12 En.

AUTOMOVIL Chevrolet, cerrado, de dos puertas, en perfectas condiciones. Venta al contado exclusivamente. Informes Tel. M-8496.
V7 1033 6-9 En.

SE VENDEN dos Ford del año 1929 pueden verse en Zanja No. 142, Garage.
V7 976 6-11 En.

SE VENDE un automóvil por no poder atenderlo, se da muy barato y está casi nuevo, verlo todo el día. San Miguel 226 entre Oquendo y Soledad.
V7 1069 6-9 En.

V-8 Instrumentos de Música

$85 Vende familia particular, pianola de lujo, toda caoba, contra comején tiene rollero, 120 rollos, banqueta, reglas voces y en flamantes condiciones. Escobar 254. Bajos.
V8 741 5-10 En.

CASA CASTILLO
Aparatos de Radio
AL CONTADO Y A PLAZOS COMODOS
Efectos Eléctricos en General
Obapía Nro. 95 Telf. A-7088.
V8 C6171 5-4 Feb.

"PETERS"

Cincuenta años fabricando y reconstruyendo pianos, autopianos y armonios. Como referencias, Bancos; Instituciones Musicales, Religiosas y Artistas profesionales. Se garantiza destruir el comejen de sus instrumentos o muebles finos. Villanueva número 19. 1-2298.
V8 51746 11-16 En.

OPORTUNIDAD RADIOLA R.C.A.

con bocina electrodinámica, la regalo $60. La bocina sola costó 65 pesos. También radio Bosch, nuevecito, ocho bombillos, $55. Véalos, Monte 121, altos, pegado Angeles. M-7279.
V8 1163 7-10 En.

AFINE SU PIANO o pianola, por $2.50. Absoluta garantía. Virgilio Fernández, procedente de grandes fábricas europeas. Taller de reparaciones de pianos y autopianos. Zulueta 36 y medio. M-3040.
V8 52321 15-20 En.

LA CASA DE LOS PIANOS

"La Predilecta", casa de préstamos. Realización permanente de pianos, pianolas, guitarras, mandolinas y otros instrumentos, a precios verdaderamente asombrosos. Garantía absoluta. Ventas al contado y a plazos. San Rafael y Oquendo. Teléfono U-3847.
V8 699 5-20 En.

VENDO UN PIANO de la famosa marca Giralt, está como nuevo y se da muy barato, con facilidades de pago. Aguila 139, entre San José y Barcelona.
V8 1157 7-11 En.

A PERSONA DE GUSTO REGALO

ortofónica «Credenza», completamente nueva. La verdadera orquesta en casa, costó $375; la regalo $48. Venga a verla, no pierde su tiempo. Monte 121, altos. M-7279.
V8 1161 7-10 En.

LA CASA DE LOS PIANOS

Lo mejor de lo mejor, mejores garantías, mejores precios, al alcance de todos, modernos y elegantes pianos, alemanes, franceses, americanos y españoles. Visite la «Casa Domínguez» y vea. Dragones frente al teatro «Martí». Teléfono M-3040.
V8 53290 27-14 En.

REGALO PIANOLA STOWERS

flamante estado, soberbias voces, recepción mandolina, teclado blanco marfil con 102 rollos, banqueta, costó 1,500 pesos, la regalo $80. Véala, Monte 121, altos, pegado Angeles. M-7279.
V8 1162 7-10 En.

PIANOLA. Esto no es hacerle perder el tiempo, no tiene comején, ni un solo desperfecto, costó $1.000, la regalo en $60, muchos rollos. A-2826.
V8 1071 6-10 En.

POR EMBARCAR

Vendo piano de muy poco uso, en flamante estado. Soberbias voces. Precio de situación. San Benigno 77 entre Encarnación y Cocos.
V8 1326 8-11 En.

PIANO de poco uso, alemán, está en magníficas condiciones para mayores estudios; es de un profesional que no lo necesita. Calzada de la Reina 104, altos.
V8 1313 8-12 En.

SE VENDEN

V-9 Utiles de Oficinas

SE VENDE. Una máquina de sumar marca «Burroughs», que suma 999,999,99 y una máquina contadora «National», que marca 999,99, color caoba. Llamen al teléfono M-7714 para decirles donde las pueden ver.
V9 1032 7-10 En.

V-10 Cajas Registradoras

REGISTRADORAS «National» a plazos; cambio, compro, reparaciones, limpiezas, esmaltados, niquelados inoxidables. Unica casa con talleres propios. Trabajos garantizados. Véame: J. R. ASCENCIO. M-9571. Campanario 89.
V10 936 6-5 Feb.

V-11 De Animales

PUERCOS Hamphire de pura sangre, se venden de todos tamaños, precio situación, F-4785.
V11 601 4 ene 10

SE VENDE una perra policía de un año. Informan: Ayesterán 18. Jardín «La Lila». Lorenzo.
V11 1272 8-11 En.

PALOMAS MENSAJERAS

Se venden a cualquier precio, palomas mensajeras, viajaras de las mejores razas. Dirijase a Concepción 55 casi esquina Armas, Víbora. Teléf. I-3021.
V11 1273 8-11 En.

V-12 Objetos Varios

COCINA DE GAS. Se vende, completamente nueva, mitad de su valor, seis hornillas, dos hornos. Arredondo. Zulueta 38.
V12 685 5-15 En.

SE LIQUIDAN vidrieras de todos tamaños, cantinas de caoba y vitrolite, mesas de vitrolite, mármol y de fonda, cajas contadoras y de caudales, molinos de café, carne, Hobart, Steiner y motores eléctricos, sillas de Viena, Monte 248, frente al Mercado.
V12 1258 7 ene 31

SE VENDE una mesa de óptica completa, de muy poco uso. Monte número 146. Mueblería.
V12 911 6-14 En.

MATERIALES de construcción. Realización de puertas y persianas, desde 1 a 4 pesos; madera a 20 pesos; 600 metros viga y rail a 30 centavos. Puertas metálicas a 5 pesos; rejas varanda a 50 centavos. 150 orcones de 4 y 5 varas a $1.75. 25,000 tejas canal de uso a $20. 14,000 mosaicos limpios a $20. 300 losas de horno a 10 y 15 centavos. Concha y Pérez, Luyanó.
V12 968 6-9 En.

APROVECHE ganga. Se liquidan todos los artículos de un restaurant. Informan en Ave. 8 y calle 12, Ampliación de Almendares.
V12 990 6-11 En.

Y. Casas de Préstamos

PARA OFICINA Y DE OCASION

Burós planos y de cortina; máquinas de escribir, sumar; libreros giratorios, mesas de máquinas, archivos, mimiógrafos, accesorios. Véalos. Villegas 6. A-8054.

A-8054, DE OFICINA

Empeño y compro archivos, máquinas de escribir, sumar, burós planos y cortinas; mesas, máquinas, accesorios, cualquier cantidad. Llame al A-8054.

A-8054, MAQUINAS EMPEÑO

Y compro de escribir, sumar, en cualquier estado; archivos, cajas archivos, caudales, mimiógrafos y accesorios en todas cantidades. Llame al A-8054.
E2490 Indf. 1 Dic.

DINERO E HIPOTECAS

Se Ofrece

DINERO para hipotecas en todas cantidades, desde seis por ciento anual; mucha reserva; voy a domicilio; García; U-1363. De 12 a 2.
Zso 1172 7-14 En.

PRESTO dinero desde $500 en adelante en primeras hipotecas. No corredores. Telf. A-5884. Señor Correa.
Z s o 665 4 ene 14

DINERO

Doy grandes y pequeñas cantidades en hipoteca, desde el 6% en adelante para la Habana y sus Barrios. También tengo para los Repartos. Operación rápida y absoluta reserva.
JULIO C. GRANDA
Obrapía 33. Telfs. M-5921 y F-5759
Zso 53054 26-25 En.

PRESTAMOS

en todas cantidades, con garantía de fiadores, (comerciantes y propietarios) y en hipoteca.
COMPAÑIA DE PRESTAMOS E HIPOTECAS: S. A.
MONTE 18, ALTOS
(casi esquina a Aguila)
TELEFONO A-8352
Zso. C6140 17-15 En.

INVIERTA su dinero en pequeñas operaciones. Le producirá del 8 al 8 por 100 mensual. Operaciones desde $75.00 en adelante, a base de escritura pública. También puede invertirlo con garantía hipotecaria. Pida informes al teléfono I-3167.
Zso. 1105 7-10 En.

DOY $1,000 en primera hipoteca, por una casa pequeña, en el Vedado. F-5966.
Zso. 1117 7-10 En.

DINERO EN HIPOTECA

En todas cantidades, al tipo más bajo en plaza. Con la mayor reserva y prontitud.
MIGUEL F. MARQUEZ,
Empedrado No. 16, altos, esquina a Cuba.
E2496 Indf. 1 Dic.

DOY MIL pesos al 12 sobre una o media caballería, próxima a la Habana. Por escrito a Tomás Mejías, Infanzón 56.
Z s o 1187 7 ene 10

DINERO E HIPOTECAS

DOY DINERO rápidamente sobre alquileres, panteones, mercancías, primera y segunda hipotecas, casas, fincas rústicas, solares, mobiliarios modernos, barberías, imprentas. San Miguel 59, bajos, entre Manrique y San Nicolás. A-5673. Señor Escobar.
Zso. 52320 15-20 En.

DAMOS DINERO SOBRE JOYAS y objetos de valor, con módico interés. Compramos oro y platino. Neptuno 199, esquina a Lucena. Telf. U-5154, Díaz y Chao.
Zso. 788 5-4 Feb.

DINERO en hipoteca, doy en todas cantidades al tipo más bajo de plaza, operaciones rápidas y reservadas. J. P. Quintana, Chacón 23, bajos, teléfono M-7730, de 9 a 12 y de 2 a 5.
Zso. 107 1-16 En.

DESDE 6 por 100, damos dinero sobre fincas rústicas y urbanas, pagarés alquileres, compramos censos. Bureau Comercial, Obrapía 22. A-6681.
Zso. 1314 8-12 En.

DINERO PARA HIPOTECA

Interés módico. Traiga escritura. Compra venta y cambio, casas, bodegas y otros establecimientos. Trato directo. Neptuno 208. U-1302 entre Oquendo y Soledad. Informa: Manuel Llenin.
Zso. 479 3-9 En.

BANCOS, Compro Cheques y Libretas, Comercio, Gallego, Córdova, Bonos del Centro Canario. A los mejores precios del mercado; hago el negocio en el acto. No venda sin antes saber mi oferta. Manuel Piñol, Habana 121.
Zso. 53846 31-10 En.

DOY dinero en pagaré con la firma de un propietario de casas, operación en el día, también hipotecas al 7 o o, operación en 24 horas. Compro libretas y cheques del Banco del Comercio, Alberto Cuervo, Aguiar 43, A-6312.
Z s o 53091 31 ene 15

HIPOTECAS
BAJO INTERES
TIEMPO QUE QUIERA
PAGAMOS NOTARIA
Teléfono A-7097
Zso. 851 5-12 En.

PARA EL HOGAR

PH-1 Comidas a Domicilio

SAN JOSE 153, bajos, sirve comidas a domicilio; menú variado diariamente. Uno, 50; dos, 80; tres, 1,00; cuatro, 1.30; cinco, 1.50. Meses y quincenas adelantadas, más barato. Sirvo al Vedado, pues cuento con mensajero. Hora fija. U-5459.
PH1 1148 7-10 En.

PH-2 Reparación de Muebles

TALLER DE TAPICERIA, barniz muñeca, esmaltes y decoraciones. Puntualidad y esmero en los trabajos, especialidad en mimbres pintados a máquinas. Pedro García, Hospital 19 entre S. Rafael y S. José. U-4424.
PH2 C6160 2-1 Feb.

REPARACION MUEBLES. Casa Pardo U-5761. Barnices muñeca fino, esmaltes Duco, decoraciones, pinturas mimbres a vapor, dorados, tapicerías. Azogamos lunas, refomamos y envasamos muebles. Garantizamos nuestros trabajos. Precios baratísimos. San Rafael número 130.
PH2 52064 13-18 En.

NEVERAS, Mimbres, Muebles, esmaltamos con Duco a pistola, barnizamos, tapizamos, doramos, decoramos, envasamos muebles. Aniceto Calvo, teléfono U-3164, Zanja 61, entre Escobar y Gervasio.
PH2 698 5-20 En.

SUS MUEBLES por poco dinero los reforma, barnizo, esmalto, tapizo, etc., llame A-7558, Aguila 145 y será complacido. También trabajo a domicilio.
PH2 168 2-17 En.

¿QUIERE usted dejar sus muebles nuevos y modernos, llame al F-1451. Esmaltamos neveras dejándolas nuevas, barnices y encerados finos, reformamos muebles antiguos a modernos, admitimos muebles en pago de reparaciones. La Isla de Cuba, 23 número 245 entre F y G.
PH2 826 5 ene 20

PH-4 Limpieza de Cocinas

NECESITA adelgazar o engordar? Escriba al profesor suizo, Alejandro Canetti, Director del Instituto de Cultura Física y Belleza, Genios 3. Teléfono A-8685.
PD4 1282 8-11 En.

LIMPIEZA de cocina de gas de tres hornillas, 50 centavos; traslado de lámparas, instalaciones en general, muy barato. A-2689. Pregunte por Sosa.
PH4 1277 8-11 En.

PH-6 De Interés para el Hogar

HACEMOS toda clase de flores enceradas. Precios módicos. Srtas. Vinent. Calle 2 No 252, entre 25 y 27. Vedado. Teléfono F-2390.
PH6 1003 6-11 En.

PARA LAS DAMAS

PD-1 Peluqueros

DAVID, ex-peluquero de «Galia» y de «La Americana», ofrece sus servicios a domicilio, corte de melena, 60 centavos; ondulación Marcel o agua secada, 80 centavos. Telf. M-6868.
PD1 269 2 feb 1

PD-3 Manicures

MANICURE y arreglo de cejas a domicilio. Señorita Carmita. Teléfonos I-2711 y M-4184.
PD3 753 5-12 En.

PD-4 Cultura Física

ESBELTA, FLEXIBLE, es ser graciosa, admirada, no castigue su organismo con dietas, tome clases de cultura física o bailes de ondulación, método científico, profesor chileno, R. Cañas, no importa edad, clases a domicilio. Empedrado 75, altos.
PD4 684 5-10 En.

PARA LAS DAMAS

PD-5 Especialidades

A LAS DAMAS, la única cascarilla de huevo legítima, la conocida cascarilla antiséptica de Mde. Agnes Labounet, eficaz embellecedora del cutis, puede usted obtener llamando FO-1665, o en la peluquería Llorens, A-N.
PD5 C1177 7 ene 14

PD-6 De Interés para las Damas

EL PENSAMIENTO: Calzado a medida hecho a mano para señoras, caballero y niños. Especialidad para pies delicados o defectuosos. Pasamos a domicilio. Precios económicos. Cerro 77; (por Peñón). Teléfono I-6608.
PD6 C6021 21-11 Feb.

MODISTA se hace cargo de toda clase de costura; corta por figurín; cose y recoje a domicilio. Teléf. A-9457.
PD6 1353 8-14 En.

MANTONES de Manila, mantillas, pejnetas, pelucas blancas y de todas épocas, capuchones, gitanas, holandesas, mejicanas, argentinas, chinas, pierretas, cordobesas, charras, gauchos, piratas, Luis XV, imperio, torero y toda clase de trajes típicos para Carnaval, los alquila Pilar, Virtudes 28 entre Aguila y Amistad, teléfono M-9392.
PD6 53169 25 ene 25

CARMEN M. de Caballero. Modista. Confecciona y reforma trajes y abrigos, dejándolos a la última moda, especialidad en el corte, precio económico. San Rafael 166, entre San Francisco y Espada.
PD6 53848 31-15 En.

PIELES, arreglo y reformo. Neptuno 139, altos, teléfono U-2556.
PD6 1101 7-17 En.

ENSEÑANZAS

E-1 Academias

LUIS B. CORRALES

Director de la Gran Academia Comercial de Idiomas, Taquigrafía en inglés y español. Mecanografía y Preparatoria. Premiada en el concurso profesional de Mayo 28 de 1922 y que más expertos Tenedores de Libros ha dado a Cuba. Ofrece a los empleados del comercio, cursos especiales de Aritmética y Ortografía práctica, aplicando procedimientos rápidos y sólidos. Nuestros títulos son los más estimados.— Aguila 96.
E2480 Indf. 1 Dic.

ACADEMIA DE BACHILLERATO PARA SEÑORITAS

Colegio de las Ursulinas. Frente al Parque de La Sierra. Se explican todas las asignaturas del bachillerato. Precios económicos.
E1 604 4 ene 9

GRAN ACADEMIA DE CORTE NACIONAL
SISTEMA "SERRA"

Damos títulos de profesoras en un mes; admitimos pupilas y medio pupilas; clases por correspondencia, día y noche; domicilio; vendemos el valioso método Serra. Lealtad 82; teléfono M-6846. Paquita Serra.
E1 51740 11-16 En.

Academia de Inglés ROBERTS

MALECON 31
Clases nocturnas: $5.00 mensuales. Clases particulares por el día en la Academia y a domicilio. ¿Desea usted aprender pronto y bien el idioma inglés? Compre usted el METODO NOVISIMO ROBERTS, reconocido universalmente como el mejor de los métodos hasta la fecha publicados. Cuarta edición. pasta. $2.00.
E2495 Ind. 1 Dic.

ACADEMIA MUSICAL MANTICI. Se dan clases de violín, piano, mandolina y solfeo. En la Academia y domicilio. Concordia número 200 esquina a Infanta, altos.
E1 166 2-18 En.

GRATIS
MECANOGRAFIA

A los matriculados en Enero. ¿Desea hacerse taquígrafo-mecanógrafo inglés-español, tenedor de libros o estudiar conjunto, aritmética, gramática, ortografía?

BIEN ESTUDIAR INGLES

En curso especial hasta terminarlo, pagado por meses.

APROVECHE AHORA

Que las escuelas del Estado están en suspenso, estudie materias comerciales y no perderá su tiempo. Competentes profesores. Vitisenos, puede obtener su título autorizado por Decreto 1966.

3 ASIGNATURAS POR $5.00

No tenemos clases colectivas. Nuestra enseñanza es personal. Ofrecemos lo que cumplimos.

INSTITUCION N. "PITMAN"

Campanario número 61, entre Neptuno y Concordia.
E1 250 2-17 En.

ACADEMIA DE BACHILLERATO Y COMERCIO

Clases de ingreso y de todas las asignaturas de Bachillerato. Especialidad en Aritmética, Algebra, Geometría, Física, Gramática, Inglés. El triunfo de nuestros alumnos durante cuatro años es la mejor garantía. Referencias. Precios reducidos.

Comercio: Aritmética Mercantil, Ortografía, Inglés, Teneduría de Libros.

Empedrado 40, altos, entre Habana y Compostela. Teléf. M-9470.
E1 887 6-15 En.

CLASES EN INGLES

Nocturnas y diurnas. Enseñanza primaria y superior. Precios razonables. «Cuban American College». Zulueta y Dragones. Teléfono A-2753. Director: Stirling Mc Coll.
E1 1004 6-22 En.

REAL ACADEMIA DE CORTE

y confección sistema Alemany: premiado Exposición de Barcelona. Fácil y rápido (clases a domicilio por correspondencia y en la propia Academia. Otorgo títulos de profesoras. Para más informes: Academia Alemany. San Lázaro 131, esq. San Nicolás. Autora y directora: Matilde Alemany. Teléf.
E1 50602 5-10 En.

ACADEMIA. Piano, Solfeo, Mandolina, Taquigrafía, Dibujo, Pintura. Dos exámenes anuales. Derecho asignatura gratis. Enseñanza rápida. Teléfono: U-1512. 11 a 12 a. m. y 7 a 9 p. m.
E1 154 2-12 En.

ENSEÑANZAS

BAILES WILLIAM

aprenda Son, Danzón, Fox trot, Pasodoble, Vals. Cinco bailes, 10 pesos; un baile 3 pesos. Si no aprende primera clase, reclámese dinero. Bailes españoles; castañuelas; bailes teatrales; casa particular. William. M-3643.
E1 157 2-1 Feb

¿Cuánto gana usted?

¿Está satisfecho?

¿Quiere ganar más?

¿Desea tener un puesto de más representación?

¿Quiere prepararse más eficientemente?

Si cualquiera de estas preguntas resuelven su caso, en **Habana núm. 94** podrá informarse más detalladamente.

Teléfono A-1376.
E 7d 9 En.

E-2 Colegios

COLEGIO SAN ELOY

Pupilos desde 18 pesos al mes. Primera Enseñanza; Preparatoria; Bachillerato; Idiomas y Comercio. Se admiten internos; medio internos y externos. Calzada del Cerro número 620 Habana. Teléfono I-6002. Pida prospectos.
E2 51226 8-13 En.

E-3 Conservatorios

APRENDA MUSICA

Conservatorio Valls; enseñanza por plan moderno; rápido y económico. Piano, violín, mandolina, guitarra, banjo, canto y solfeo, exámenes semestrales, damos clases particulares, teléfono A-0663. Concordia 15, altos.
E3 51615 10-15 En.

BUENAVENTURA YAÑEZ
Director del
Conservatorio "ESPADERO"
Tel. U-5929 Habana
E1111 10d v15 En.

E-5 Profesores

MARGARITA GARCIA MURO

Profesora de instrucción. Graduada normalista. Prepara para ingreso en la Escuela Normal y del Hogar. Obrapía 63, segundo piso. Telf. A-3176.
E 5 C 6013 ind Oct. 18.

DOCTORA en pedagogía con excelentes referencias, da clases de primera y segunda enseñanza a domicilio, teléfono A-4495.
E5 493 3 ene 10

COREOGRAFIA. Técnica y Composición, por ex-miembro Compañía Ana Pawlowa. Lecciones a domicilio exclusivamente. Gracia garantizada en breve tiempo. Condiciones moderadas. Referencias inmejorables. English Spoken U-2031 y M-6408.
E5 53805 31-30 En.

TAQUIGRAFIA INGLESA Pitman. Clases individuales a domicilio. Precios reducidos. Prado 47. Teléfono: A-2656.
E5 394 3-12 En.

INGLES

Enseñado por profesora americana. Sorprendentes resultados en pocas semanas. El discípulo leerá, escribirá y hablará el inglés en breve tiempo. Lecciones a domicilio también, Miss. Kapan, Gran Hotel, Teniente Rey y Zulueta, M-9896.
E5 270 2 feb 1

SEÑORITA de moralidad, Profesora de piano, mandolina y solfeo, solicita discípulas, clases en su casa; también va a domicilio. Teléfono A-4866.
E5 717 5-4 Feb.

APRENDA inglés con un profesor que sabe enseñar, A. E. Smith, Prado 119, teléfono M-5467.
E5 568 4 feb 3

PROFESORA de Inglés, tiene horas disponibles para dar clases. Llame al teléfono M-7471.
E5 1081 7-16 En.

PROFESOR Domingo Valdés Goñi, de primera y segunda enseñanza, sabe inglés, dá clases a domicilio. Teléfono A-4457.
E5 925 6-16 En.

INGLESA de Londres, dá clases en su casa o en su domicilio. Miss Jesty. Morro 12 altos.
E5 890 6-20 En.

CULTIVE la música, experto profesor de violín, da clases en su domicilio, a $4.00 mensuales. Llame al F-4915.
E5 523 3 ene 11

APRENDA solfeo y piano. Rápida enseñanza. Método Colomé. Exámenes cada seis meses. Precios situación Especialidad en niños modorros. Tocará lindas piezas en poco tiempo. F-1762.
E5 1192 7 ene 14

MAESTRA española da lección a domicilio de corte y confección, toda clase labores, artes decorativas y enseñanza primaria, teléfono X-3220.
E5 1229 7 ene 10

CLASES A DOMICILIO

Enseñanza general. Ingresos. Comercio. Primer año Instituto. Repaso tareas Colegio e Instituto. 17 número 233, Vedado. F-5594. Blanco.
E5 759 5-15 En.

PROFESOR de la Normal de Madrid, ofrécese para explicar a domicilio, clases elementales y superiores. Bachillerato, Comercio, etc. Señor Pedrós. L-164. Teléfono F-1895.
E5 1319 8-18 En.

EX-CATEDRATICO con las mejores referencias; dá clases a domicilio. Especialidad en Lógica, Cívica y demás asignaturas de letras del Bachillerato. Teléfono I-5408.
E5 1323 8-15 En.

SE OFRECE profesora de piano

A TRAVES DE LA VIDA

por Héctor de Saavedra

CERROJOS Y CADENAS

El hombre es, en el fondo una bestia salvaje y feroz. Esto lo ha escrito nuestro amigo Schopenhauer y yo acabo de leer en un periódico de París la original definición que da Paul Dolfus de la palabra Jefe.

Jefe —dice este insigne escritor— es el que anda detrás de los otros.

La idea es nueva y curiosa, por más que a nosotros nos haya enseñado una buena experiencia que Jefe es, también, "El que tira la piedra y esconde la mano".

De todas maneras, directores y dirigidos, bien merecen el concepto en que los tenía el filósofo alemán, sin que distinguiera de la especie "hombre" a los de una latitud con los de otra.

Recordando historias pasadas me viene a la memoria una de tantas cuestiones que se han debatido en Venezuela. Debo consignar que me han interesado siempre los asuntos de nuestros hermanos los hispanoamericanos porque es en ellos que empezaron primero que nosotros donde debemos aprender. El que quiera convencerse de la identidad de conducta no tiene más que leer el libro "Nuestra América" del escritor argentino Octavio Bunge.

Pues en la patria de Bolívar y en el período del presidente Castro, apodado "El mono de los Andes", me encuentro que los señores revolucionarios de aquel país, que se había levantado en armas en favor de "López" contra "Pérez", lo cual es muy digno y civilizado, se aprovecharon, en esos momentos en que los extranjeros habían bloqueado su nación, para bloquearla, ellos mismos, por tierra y hacer más angustiosa y desesperada la situación de sus conciudadanos.

De manera que propios hijos de aquella tierra se aliaron a Inglaterra, Alemania e Italia, para hacerles a ls potencias mucho más fácil el trabajo, llevando el único objetivo de ocupar la situación del presidente Castro, que, por otra parte no era nada envidiable.

Pero ¿qué importaba? La cuestión era coger el poder, humillar al adversario y de paso empuñar el tesoro. La dignidad personal y la del país es una antigualla, como debe serlo el amor a la Patria.

No hay, pues —pienso yo ahora— que llenarse de amargura ante los guerrilleros cubanos pasados y presentes, ni de los que hacen de su propio país la política del vecino. No son mejores ni peores que los propios americanos que en la guerra de independencia prestaron ayuda a los ingleses, ni que los austriacantes italianos que se pusieron al lado del Austria que les había despojado, ni de los polacos que sirvieron a la Rusia para aniquilar a su propio país. Si me fuera remontando llegaría a los mercenarios y quizás al propio Caín, como síntesis de cuanto puede ser egoísta y malo este interesante animal que alega su semejanza con Dios!...

No se debe —repito— extrañar que nos ocurran esos accidentes que tan comunes son y que tanto nos indignaron cuando en la historia de Francia se unieron al extranjero para hacer la guerra a la gran república de 1789 y aniquilar el país, ya que no quería ser eternamente esclavo de las castas privilegiadas. Ellos vieron, como nosotros, a sus más insignes enemigos ocupar luego los primeros puestos en el gobierno que les había costada tantos sacrificios.

Es una tristeza que no se avance una línea en perfeccionar el espíritu, y es una desesperación que muramos con el convencimiento de que el saber no nos sirve sino para enemistarnos con nuestros semejantes.

Todo el trabajo de la sociedad y de los gobiernos consiste en poner un bozal al hombre, para hacer creer que esta bestia carnívora es un animal herbívero!...

LOS REFERENDUM. ARROJAN MAYORIA AL PARO EN BAHIA

Cumpliendo los acuerdos tomados, las directivas de la Asociación de Metalúrgicos de Casa Blanca y de los Carpinteros de Ribera de Regla han estado corriendo durante el día de hoy el «referendum» por el cual ratificarán o no el acuerdo de la Federación Obrera de la Bahía de la Habana.

Según nos dice el señor Ignacio González, Secretario de los Metalúrgicos, el «referendum» en ambas entidades obreras arroja mayoría en favor del paro de 24 horas en solidaridad con sus compañeros viveristas, los cuales se encuentran en huelga desde hace más de un mes.

HUELGA EN LA TINTORERIA MAJESTIC

La sección de planchadores de la Tintorería Majestic, se ha levantado en huelga al pretender los patronos rebajarles los jornales.

Las bases presentadas por los huelguistas para solucionar el problema son las siguientes:

1o.—No admitir rebaja en los jornales que devengaban.

2o.—Que al firmar las bases esa entidad, se compromete, a trabajar con personal organizado en la Unión de Obreros de la Industria del Lavado y Planchado.

3o.—Para concurrir nuevamente al trabajo, será requisito indispensable, el reponer al personal que se encontraba empleado al iniciarse el movimiento de huelga.

La dirección de esta huelga pasará, según nos hemos enterado, a la Federación Obrera de la Habana.

Un Primo Hermano de Flor Crombet Falleció en N. York

Era veterano de la guerra de independencia y piden dinero para sus funerales

El Cónsul General de Cuba en Nueva York, señor Augusto Merchan ha telegrafiado a la Secretaría de Estado en las últimas horas de la tarde de ayer manifestando que el soldado del Ejército Libertador, Saturnino Combret había fallecido en esa ciudad.

El libertador fallecido perteneció a la legión de bravos que pelearon en los campos de Cuba por la independencia de la patria, y se trata, nada menos, que de un primo hermano de aquel guerrero de gran memoria para los cubanos que se llamó Flor Crombet.

El Cónsul señor Merchan, solicita dinero para efectuar el traslado de los restos del veterano desaparecido, pues parece que el Consulado anda escaso de numerario.

EL CONSUL DE CUBA EN MERIDA, QUE FALLECIO EL MARTES FUE ENTERRADO EN MERIDA

El Cónsul de Cuba en la ciudad yucateca de Mérida, señor Cristóbal de Castro Palomino, fué enterrado en el cementerio de Mérida, en atención de que su esposa es nativa de esa ciudad.

Deja nuestro extinto funcionario cinco hijos menores de edad.

Cuatro Procesados por el Contrabando de drogas Heroicas

Una madre trató de privarse de la vida, envenenándose, porque no podía ver al hijo

Ayer tarde fueron procesados en el Juzgado de Instrucción de la Sección Cuarta, con dos mil pesos de fianza cada uno, los tripulantes de la goleta contrabandista «Carmiña», que se dedicaba a introducir drogas heroicas en La Florida. Nómbranse estos tripulantes Leopoldo Blanco Regueira, Baldomero Martínez Vila, Luis Fernández Aurejubeitia y Benjamín Vázquez Pérez. Todos ellos son vecinos de Regla y Casa Blanca y españoles.

INTOXICADA POR QUE NO LE DEJARON VER A SU HIJO

Por que no le dejó ver a un hijo suyo, el padre del menor que se nombra Rogelio Hernández y reside en Hoyo Colorado, se intoxicó ingiriendo tres pastillas de permanganato, Caridad Zamora Valdés, de 27 años vecina de Ambron 15 en Regla. Expuso que su hijo vive con su padre y al enterarse de que éste no le permitía ver a su hijo, en su desesperación, quiso matarse.

ROBO

Denunció Antonio Ruiz Sánchez, de 58 años, vecino de Amargura 19, que de su domicilio saltando un tabique le sustrajeron ropas y prendas por valor de 30 pesos.

"La Agitación Actual Sólo Existe en las..."

(Continuación de la PRIMERA Pág.)

detener a esos muchachos, y a obligarles que paguen «los vidrios rotos»... Luego, a ponerlos en libertad inmediatamente...

Un repórter objetó:

—Pero, doctor, es que también rompen focos. Y con ello, falta la luz...

—Mientras no nos falte la luz intelectual, la otra poco importa—agregó el doctor Ferrara.

Y otro periodista dijo:

—Es que se dice que la luz intelectual está ahora en las fortalezas del Príncipe y de la Cabaña...

Ferrara hace un gesto y riposta, con la rapidez que siempre tuvo en sus polémicas de congresista, cuando presidía la Cámara de Representantes:

—¿Y quién es esa lumbrera?

Después, suena la carcajada en boca del diplomático y del político. Y continúa:

—Lo que sí es muy lamentable es que los muchachos, en su última algarada, llevaran, según se me ha informado, una bandera roja. De haber portado la bandera cubana, entonces el asunto hubiese quedado entre nosotros. Ustedes, los repórters, los periodistas, los cubanos todos, deben cooperar para que el orden y la tranquilidad reinen siempre en Cuba, a fin de que el Gobierna pueda atender al desenvolvimiento de los problemas más sustanciales del país. La situación política existente en Cuba no es exclusiva de este país. En Estados Unidos; en Francia—en este país un poco menos—; en Alemania, en España, en Italia y en todas partes han ocurrido y están ocurriendo casos parecidos a los nuestros. En Inglaterra, por ejemplo, donde también existe una situación análoga, no se publica nada respecto a la alteración del orden que allí se registra. Y no obstante, en Inglaterra y en los demás países mencionados, también se rompen focos y vidrieras...

Estamos en plena acera. Puerta del Palacio presidencial, frente a la calle de Monserrate. Alrededor del doctor Ferrara hay un grupo de seis u ocho periodistas. El sol, un suave sol invernal, nos besa a todos. El diplomático se ha convertido, en su entusiamo pedagógico, en todo un catedrático. Reverdecen sus días de Universidad. En plena vía pública, comienza la clase. Y Ferrara, ante el interés que presta a sus palabras el auditorio de repórters, sigue en su charla:

—Las excitaciones no conducen a nada. Yo he estado en muchas revoluciones y en muchos casos he sido Gobierno. Siempre he tenido lo que todos debemos tener: serenidad y calma. Hay que obrar, en todos los actos de nuestra vida, con mucha cautela y serenidad. Si nuestros problemas dependieran de un solo hombre, la solución se encontraría en seguida. Pero, desgraciadamente, no es así. Todo obedece a una serie de cosas: a nuestra política, a nuestra economía, a nuestra historia... Aquellas causas traen estos efectos. Nuestra alta sociedad, padece de un franco ataque de neurastenia. Los pueblos, como los hombres, tienen sus crisis mentales. Lo que ahora existe en Cuba, en determinada clase social, es una neurosis colectiva...

El doctor Ferrara hizo ademán de retirarse. Quizás pensó que ya había dicho bastante. Pero un repórter le detuvo con esta nueva solicitud:

—Díganos algo de la cuestión económica.

Y el doctor Ferrara, complaciente, agregó:

—El problema económico tiene dos aspectos: primero, el fiscal, o sea el relacionado con el Gobierno y sus tributaciones; el segundo, el general, o sea el del país todo. Ambos mantienen una estrecha relación entre sí. A propósito de nuestra situación económica nacional, acabo de enterarme de haberse ultimado el concierto azucarero del llamado Plan Chadbourne. Esto tiene una gran importancia para nuestro país, por cuanto es de todos nosotros conocido, que al solo anuncio de que el citado plan triunfaría o estaba triunfando, el precio de nuestro azúcar subía inmediatamente. Ello es un buen síntoma sobre la aparente bondad de dicha negociación económica. Sin embargo, a nadie se le oculta que el resultado de los planes económicos no se obtiene hasta que éstos no son llevados a la práctica. Acepto que en política existan profetas, pero en lo que se refiere a las cuestiones económicas, graves, no sucede lo mismo. Y, sin embargo, hace pocos días he leído un manifiesto autorizado por la firma de distinguidas damas cubanas, en el que se habla del Plan Chadbourne y de la consolidación de las deudas. Y yo me pregunto: ¿Qué sabrán ellas de estos asuntos?

El doctor Ferrara llamó un modesto automóvil de alquiler que cruzó frente a Palacio. Disponíase a subir a él, cuando terminó con estas palabras:

—Sobre los problemas económicos y políticos he celebrado diversas entrevistas con los doctores Viriato Gutiérrez, Clemente Vázquez Bello y Santiago Rey. He informado ampliamente de las mismas al Presidente de la República. Entiendo que debemos hacer un alto en el camino, para que se terminen todos los problemas que tenemos. No debe haber más muertos ni heridos. Por eso me satisfacen sobremanera las reuniones que se están celebrando entre el Gobierno y altas personalidades de la oposición. Hace falta una solución cubana que ponga punto final a nuestras cuestiones. Ellas perjudican tanto a unos como a otros. Y ahora, vamos a ver qué escriben ustedes sobre esta charla que acabamos de sostener...

Y el doctor Ferrara se despidió del auditorio. Los repórters corrieron a sus máquinas de escribir. Y las frases y las ideas del diplomático, del catedrático, del político, del revolucionario, fueron impresas para conocimiento de los lectores.

Se ha Terminado el Expediente Contra el Dr. Carnesoltas

Los cargos formulados no han sido comprobados. Instruyó la causa el Dr. Gregorio de Llano

Oportunamente la Sala de Gobierno del Tribunal Supremo acordó la formación de expediente de corrección disciplinaria al Juez Correccional de la Sección Primera de esta capital, doctor Manuel Carnesoltes que fué acusado por varios vigilantes de la Policía Nacional de que les dirigió ciertas frases molestas con motivo de la celebración de un juicio, habiendo sido designado por la superioridad para la instrucción del referido expediente, el recto Magistrado de la Audiencia de la Habana, doctor Gregorio de Llano Raymat.

Y habiendo instruído el doctor Llano el expediente de referencia, en el que tenemos la impresión de que no se han comprobado los cargos formulados contra el doctor Carnesoltas, que es un antiguo y probo funcionario de la carrera judicial, éste ha sido elevado a la Sala de Gobierno de la Audiencia que resolverá en definitiva el caso.

El Recurso a Favor...

(Continuación de la PRIMERA Pág.)

Llaca Argudín y los Magistrados, doctores Luis León Merconchini, Gregorio de Llano y Alfonso Ramos Mantilla. Deliberado el caso, la Sala acordó no haber lugar a expedir el mandamiento, dictando al efecto la siguiente resolución:

"Habana enero 8 de 1931.

Siendo prescripción clara y terminante del artículo X de la Orden 427 de 1900, que no se pida mandamiento de Habeas Corpus cuando de la propia petición del mismo aparezca que no existe fundamento legal para obtenerlo, que es precisamente lo que ocurre en el presente caso de modo evidente, por cuanto la solicitud presentada se basa esencialmente en que la persona a cuyo favor se hace, o sea Félix Cebreco fué detenido por la Policía y no por orden del Juez o Tribunal competente como previene el artículo 18 de la Constitución, sin que se haya elevado la detención a prisión como exige ese precepto, a pesar de que han transcurrido más de 72 horas a partir de aquella y como es por demás indiscutible, notorio y sabido que por virtud de una ley del Congreso fueron suspendidas las garantías constitucionales y puesta en vigor la de Orden Público y que en esta situación conforme al artículo 41 de dicha Carta Fundamental una Autoridad de otro orden que no sea precisamente la Judicial está facultada para mantener privado de libertad al acusado de un delito sin dar cuenta de ello hasta que transcurran diez días lo que no acontece por no haber decursado aún tal plazo, sin que por otra parte sea pertinente invocar el artículo 18 referido, pues no se refiere a la detención sino a la prisión, y su ratificación, que es cosa distinta.

NO HA LUGAR a expedir el despacho de que se trata y notifíquese esta resolución al promovente. Lo acordó la Sala. (Fdo.) **Llaca.** Certifico **J. A. Rodríguez Feo, Secretario".**

UN ESTUDIANTE QUE NO APARECE

El señor Pedro Interian Rizo, Administrador de la Compañía Lechera de Cuba, vecino de la Víbora, se entrevistó en la tarde de ayer, con el teniente coronel Erasmo Delgado, interesándose por la suerte que haya ocurrido a su sobrino Eduardo Fernández Domínguez, estudiante, de 16 años, telefonista de dicha compañía, quien desde el día anterior no ha concurrido ni a su hogar ni a su trabajo, estimando pudiera haber sido detenido.

El Coronel Delgado manifestó que no tenía conocimiento de que por la policía se efectuara la detención de ese joven, a no ser que haya dado el nombre cambiado.

NO ESTABLECERA LA PANAMERICAN AIRWAYS HANGARES EN CIENFUEGOS

Esta determinación ha causado el natural disgusto en la ciudad, donde se habían dado a aquélla todas las facilidades

Cienfuegos, Enero 8. DIARIO, Habana.—La Pan American Airways System que en el pasado mes de Diciembre inauguró la nueva ruta con servicio de pasajes y correo entre los puertos de Miami, Cienfuegos, Kingston y San Cristóbal, suprimió hoy las oficinas de tráfico que había establecido provisionalmente en el hotel San Carlos, así como también ha desistido de continuar las negociaciones que al efecto se habían iniciado para el establecimiento de una base en terrenos contiguos al litoral de nuestra hermosa bahía, con la consiguente construcción de amplios hangares y talleres para reparación de sus aviones.

Mr. R. V. Dougherty, que figura como administrador y jefe de tráfico de la P. A. A. en esta ciudad, concurrió días pasados a una importante reunión, en la Alcaldía, en la que había aceptado en principio el ofrecimiento de unos terrenos enclavados en el reparto Laredo y que el estimó muy apropiado para la instalación de esa base aérea.

Según nuestras impresiones, estas oficinas de tráfico y hangares serán establecidos en Kingston, Jamaica, quedando Cienfuegos como estación intermedia en la ruta referida arriba, no pernoctando como lo hacían hasta ahora los aviones de la Pan American.

Ha causado el natural disgusto en esta ciudad esa decisión de la Pan America, máxime cuando se le habían ofrecido todas las facilidades, inclusive se le cedían gratuitos los terrenos para establecer su base.

Obdulio A. García,
Corresponsal.

La Escuela Normal de Camagüey fué Clausurada Ayer

Ha quedado cesante todo el personal administrativo y técnico de dicho centro

CAMAGÜEY, Enero 8 de 1930.—DIARIO DE LA MARINA.— Habana.

Con motivo de un decreto presidencial así lo ordena, el director de la Escuela Normal para maestros de esta ciudad señor Castellanos, ha procedido hoy a la clausura de dicho centro oficialmente.

Se tienen noticias de que los maestros públicos que desempeñaban cátedras en comisión, pasarán a ocupar sus respectivas aulas en las escuelas públicas del distrito. Asimismo, se ha dejado cesante todo el personal excedente administrativo y técnico de dicho centro educacional.

Corresponsal.

Señalado Para hoy...

(Continuación de la PRIMERA Pág.)

yes Gavilán presentó escrito a la Sala, en el que, como defensor del Coronel Hevia, consigna que a su cliente le interesa que la vista de la causa se celebre, pues la demora del juicio perjudicaba sus intereses.

Pedía el Dr. Hevia que como su padre está detenido desde el día 26 de diciembre en la Cabaña, donde no le ha sido posible entrevistarlo por encontrarse incomunicado, que la Sala ordenara por conducto del Secretario de Guerra y Marina y el Jefe del Ejército General Alberto Herrera, al oficial investigador o al Jefe del Séptimo Distrito Militar, o a quien esté hecho cargo de la custodia del Coronel Hevia, que lo presente hoy para la celebración del juicio.

Y la Sala, de conformidad con la solicitud del Dr. Hevia, acordó librar orden al Jefe del Sexto Distrito Militar, a fin de que mañana, a la una, presente ante el Tribunal al Coronel Hevia, al objeto de celebrar el juicio.

NUEVO RECURSO

El doctor Gustavo Hevia de los Reyes Gavilán presentó ayer un escrito ante la Sala Segunda de esta Audiencia, interesando se le expidan dos certificaciones del informe del Secretario de Guerra y Marina, recaído al Mandamiento de Habeas Corpus que libró la Sala, con el fin de utilizarlos en las querellas que se propone establecer dicho Letrado contra las personas que resulten responsables del delito de detención ilegal de su señor padre, Coronel Aurelio Hevia.

El proplo Dr. Gustavo Hevia ha anunciado la presentación de un nuevo recurso de «Habeas Corpus» a favor de su padre el Coronel Hevia. Probablemente el recurso será presentado esta misma tarde, siendo casi seguro que corresponderá esta vez resolverlo la Sala Primera de lo Criminal.

NO LE DEVUELVE EL DINERO

Timotea Coffini Ortiz, vecina de Perseverancia 14, denunció en la Policía Judicial, que residiendo en el pueblo de Jovellanos, le entregó a Martín Hernández Pérez, dueño de un banco prestatario de dicho pueblo, la suma de 350 pesos, de la que extrajo distintas partidas, pero quedando en poder de Hernández 190 pesos, cuya suma de dinero se niega a devolvérselo.

M. Castellanos y Palacios Estrada Fueron Arrestados

Obsequio al coronel González Valdés por la policía local de la capital de Oriente

Santiago de Cuba, Enero 8. DIARIO, Habana.—El Jefe de la Policía Municipal, Manuel Arnaz, detuvo hoy al doctor Martín Castellanos y a Francisco Palacios Estrada, conocidos miembros de la Unión Nacionalista. Ambos fueron puestos a disposición del Supervisor Provincial, Comandante Ortiz.

OBSEQUIO AL CORONEL GONZALEZ VALDES

Esta noche le fué entregado al Coronel José González Valdés, hasta hace poco Jefe de este Distrito Militar y designado Jefe de esa provincia, un obsequio, consistente en un reloj bolsín y cadena, que le ofreció la Policía Municipal de esta ciudad. En el acto de entrega habló el doctor Eduardo Acha, contestándole el homenajeado.

También se celebró una fiesta en honor de dicho militar en el Club Militar, asistiendo el Coronel Luis del Rosal, nuevo Jefe de este Distrito Militar, así como otras autoridades civiles. Mañana el Coronel González Valdés embarcará para la Habana.

No Había Actos...

(Continuación de la PRIMERA Pág.)

Quesada y Miranda y deposita ante la tumba del patriota, en cuya memoria está escrito este artículo una corona hecha de férvido silencio y admiración rendida.

ANTE UNA TUMBA

por Gonzalo de Quesada y Miranda

Diez y seis años hace hoy que mi padre murió, lejos de su Cuba tan amada.

A ruego de los suyos, animados de las doctrinas de Martí y de su discípulo predilecto, no se celebrará hoy ningún acto público en honor de su memoria.

¡Cómo evocar, ante su tumba, su labor ingente de patriota, de miembro íntegro de la Convención Constituyente de 1901, de diplomático, de cubano puro, en estos momentos de dolorosa angustia en que los principios de aquel glorioso Partido Revolucionario Cubano, del cual fué secretario infatigable, yacen desgraciadamente olvidados!

Por eso repito, una vez más que la mejor manera de honrar su memoria es laborando porque al fin cristalice el ideal del visionario de Dos Ríos, el de darle al pueblo cubano "la patria una, cordial y sagaz" y no una república calcada en "el espíritu autoritario y la composición burocrática de la colonia".

En una mañana como hoy, hace diez y seis años, el pueblo cubano se estremeció acongojado al recibir la noticia de la muerte del hombre que Martí pedía se quisiera "con las dos alas del corazón".

¿Quién puede negar que todos los buenos cubanos lo recuerdan y quieren hoy como Martí lo deseaba, lamentando ahora sinceramente su caída prematura, al pensar en la gran falta que nos hace en estas horas de dura prueba?

¡No le pongamos flores, ni vertamos lágrimas; cumplamos mejor su programa, el del Apóstol de nuestras libertades!

¡Y busquemos, con dignidad y decoro, solución a nuestros males, antes de que peligre nuestra amada Estrella Solitaria!

Enero 9, 1931.

Gonzalo de Quesada.

DIARIO DE LA MARINA

OFRECE UN NUEVO OBSEQUIO A SUS SUSCRIPTORES CON EL DIARIO DE LA TARDE

"INFORMACION"

DESDE el día de ayer, todos los suscriptores del DIARIO DE LA MARINA reciben, por el mismo precio tradicional de $1.60, ese nuevo vehículo de publicidad, resumen interesantísimo de todos los sucesos nacionales y extranjeros.

AL llevar a cabo este plan nos guía el doble propósito de ofrecer a nuestros suscriptores un complemento informativo de nuestra edición de la mañana y de compensar, creemos que con ventajas, la suspensión del Plan de Obsequio de Revistas, próximo a extinguirse y de cuyos beneficios han venido participando los suscriptores que se acogieron al mismo.

LA distribución y entrega de INFORMACION será llevada a cabo con el interés y la eficiencia que prestamos a la edición habitual del

DIARIO DE LA MARINA

Una Protesta de los Tabaqueros de "Villar y Villar"

La actitud de la policía contra ellos ha sido la causa de intenso disgusto

La actitud de la policía contra los torcedores de las fábricas Villar y Villar y Cabañas, pertenecientes a la American Tobaco Co., establecidas en Zulueta 10, ha causado profundo disgusto entre los tabaqueros de dichas fábricas. Algunos se dirigieron a la Sociedad de Torcedores, dando cuenta de lo ocurrido, manifestando que ellos al oir el alboroto de la manifestación frente a Palacio se asomaron por natural curiosidad a las ventanas, lo que aprovecharon los manifestantes para saludarles. Que a los pocos momentos irrumpió la policía en el taller manifestando que habían proferido gritos y que se presentaran los que habían gritado. Que ante la imposibilidad de detener a nadie, trataron de hacer responsable al encargado de la casa, el cual no estaba en la galera, llevándose detenidos al fin a unos tabaqueros del taller de Cabañas que estaban terminando sus labores, al capataz señor Porfirio Martínez y al encargado señor Celestino Fernández.

Una comisión de obreros presidida por el señor Carlos Santana, como torcedores de las mencionadas fábricas estuvieron a visitarnos, rogándonos que hiciéramos constar su protesta, por la forma en que penetraron las fuerzas de policía, sin que nada justificara su actitud contra unos trabajadores que estaban en su taller tranquilamente ocupados en sus faenas, sin tomar participación de ninguna clase en lo que ocurría en la calle.

Fueron Rebajados los sobresueldos en Comunicaciones

Asciende el reajuste que se ha efectuado en aquellos al cuarenta y cinco por 100

El Secretario de Comunicaciones ha dictado una resolución disponiendo que de acuerdo con lo consignado en el presupuesto vigente, los sobresueldos a los funcionarios y empleados de la referida Secretaría, sean descontados en un 45 por ciento. Hasta el mes anterior, esa rebaja solamente había ascendido a un 25 por ciento por virtud del primer reajuste.

CIAS. DE FIANZAS DESAUTORIZADAS

Ha sido notificada la Secretaría de Comunicaciones, por la de Agricultura, Comercio y Trabajo, que las Compañías de Fianza denominadas «La Región» y «La Modesta» no están en condiciones legales para realizar operaciones de afianzamiento, por tener incautada cantidades contra su garantía.

PLANTA ELECTRICA

Por decreto ha sido legalizada la planta eléctrica del central «Macareño», situado en Manopla, Santa Cruz del Sur, provincia de Camagüey.

PROPIEDAD TRASPASADA

Ha sido traspasada y se le reconoce la propiedad por la Secretaría de Comunicaciones a la Compañía Cubana de Electricidad de la planta eléctrica de Yaguaramas, provincia de Santa Clara.

El Dr. Otto Bluhme...

(Continuación de la PRIMERA Pág.)

creta, después y lograron al fin su excarcelación.

El doctor Enrique Roig, al saber la detención de su amigo concurrió también a la Secreta y a Gobernación.

SE INTERESAN POR LOS MEDICOS Y POR LOS ESTUDIANTES DE MEDICINA

Los referidos miembros de dicho Comité Ejecutivo de la Federación Médica, estuvieron en Gobernación también, y visitaron al doctor Vivanco, interesándose por la libertad de todos los médicos y estudiantes de Medicina detenidos en los distintos establecimientos penales de la República, así como en la Cabaña, y caso de no lograrse su excarcelación, al menos que se permitiera ser visitados por sus familiares y ser auxiliados directamente y se les recluyera en celdas que reunan condiciones sanitarias. Tal misión la cumplieron a virtud de la moción presentada por el doctor Ortiz Cano y que fué aprobada.

El Secretario de Gobernación prometió ocuparse del asunto, y disponer la libertad de aquellos que lo merecieran de acuerdo con los informes policiacos y también que los que continuaran en prisión, bajo su jurisdicción, fueran atendidos como era el deseo de los médicos.

OTRA REUNION DE OBREROS

Ayer celebraron otra reunión los comisionados de la Federación de los Gremios de Obreros de Bahía, con el doctor Zubizarreta y el doctor Tomás Felipe Camacho, como continuación de la del día anterior y hoy por la mañana la celebrarán con los mismos los patronos de la bahía de la Habana, a fin de llegar a soluciones armónicas para los distintos intereses que se debaten.

SOLAMENTE PARA EL PRINCIPE

Tenemos noticias recogidas de fuentes autorizadas, de que en lo adelante no serán conducidos los detenidos a la Cabaña, aunque lo sean por la jurisdicción militar, sino llevados al Príncipe. No hay sitio ya en la Cabaña para los presos, que pasan de setenta.

EL CASO DE CARLOS M. PELAEZ

Tratando de resolver la situación de su amigo el señor Carlos Manuel Peláez, Jefe del Departamento de Gobernación del Ayuntamiento de la Habana, estuvo en Gobernación el representante doctor Carmelo Urquiaga. Peláez, como se sabe, está mandado a detener, sin que hasta ahora, haya sido arrestado.

EN LIBERTAD OTRO DETENIDO

El Comandante Trujillo dispuso la libertad del joven Alfredo L. Pérez Mayor, vecino de Belascoaín 52, altos, no sólo porque está muy delicado de salud, sino porque no aparecen cargos concretos contra él, de que haya tomado participación en los sucesos de la calle de San Rafael.

DESCONOCIDOS, LIBRES

La Secreta detuvo a dos damas y a un ciudadano mexicano, pero no se levantó acta de la detención; ni siquiera se les tomó las generales. Fueron puestos en libertad poco después.

MUCHAS CONFERENCIAS AYER

Durante gran parte del día, celebraron sendas conferencias el doctor Vivanco, el doctor Zubizarreta, el Teniente Coronel Delgado y los jefes de las Policías, Comandante Trujillo, Comandante Carrerá y el señor Fors. Hasta horas avanzadas estuvieron en Gobernación, tomando acuerdos sobre la futura actuación de los cuerpos policiacos y sobre la garantía a las propiedades nacionales y extranjeras.

También conferenció con el Secretario y Sub de Gobernación, el doctor Balbino González Pasarón, Presidente de la Audiencia habanera, sobre la actuación de los jueces de la provincia.

El doctor Urquiaga obtuvo permiso para una reunión próxima de la Unión de Industriales de Carpintería en General.

Y el doctor Raúl Fernández Mederos visitó al doctor Vivanco, interesándose por la situación de algunos detenidos amigos suyos y tratando con el Secretario sobre los problemas actuales.

DISPOSICIONES DE GOBERNACION

El Secretario del Ramo dispuso el traslado al Hospital de San Lázaro del recluso leproso Blas Cardoso Brito, que está en la cárcel de Cienfuegos y ha ordenado la libertad de los penados Antonio Alemany Morales, de Sagua la Grande y Evelio Montes de Oca Mosqueda, de Guantánamo, por haber extinguido la condena que se les impuso.

OCUPACION DE UN RADIO

La Secreta detuvo en su domicilio, Salud 86, a José García González, de 36 años, acusado por la Compañía Phillips de haber hurtado un amplificador de radio valuado en 400 pesos. Fué presentado al Juzgado.

Se Limita la...

(Continuación de la PRIMERA Pág.)

peruana acerca del ingreso del Perú en el Convenio.

«El martes tratará con el gobierno Francés respecto a la cooperación de Francia, ya en principio acordada.

«El miércoles se trasladará a Londres, donde el jueves, viernes y sábado conferenciará con los productores de las colonias inglesas con los cuales está en relación, al objeto de obtener la cooperación de los mismos».

LOS ALEMANES EXPORTARAN 1.750,000 TONELADAS DE AZUCAR EN CINCO AÑOS

BERLIN, Enero 8.—(AP).— Los representantes de los productores azucareros alemanes llegaron hoy a un acuerdo con Thomas L. Chadbourne, de la delegación cubano-americana y aceptaron una cuota de exportación por la que se regirá la producción de los cuatro años próximos.

Este acuerdo ha sido resultado de las negociaciones que siguieron al colapso de las conferencias de Amsterdam y Bruselas.

El convenio hace posible un pacto internacional azucarero para la limitación de la producción y exportación y elimina la amenaza del caos en la industria que aparecio después del fracaso de Bruselas.

Según lo convenido hoy, Alemania acepta una cuota de exportación de 500,000 toneladas para el año fiscal de 1930-31; de 350,000 para 1931-32 y de 300,000 toneladas para los tres años siguientes.

Un acuerdo análogo se tomó en Bruselas entre los productores cubanos y los de Java y las demás naciones europeas con excepción de Alemania. La conferencia tracasó, como es fácil recordar, por negarse los alemanes a aceptar la cuota de 200,000 toneladas señaladas por el plan Chadbourne, debido a que la consideraban insuficiente. Pedían una estipulación que les permitiera cultivar una área azucarera suficiente para atender a las necesidades del pueblo alemán sin importar azúcar ni aun en los años en que la zafra terminase por debajo de lo normal.

MR. CHADBOURNE HACE DECLARACIONES

Mr. Chadbourne autorizó la publicación de la siguiente nota después de la entrevista de hoy:

«Para hacer frente a la inusitada situación alemana, hemos llegado a un acuerdo en virtud del cual se permite a Alemania una exportación total de 1,750,000 toneladas en cinco años y el aumento de 750,000 tineladas que se hace sobre la cuota original ha sido distribuído entre las naciones que siguen, a saber:

«Entre los países remolacheros de Europa, 175.000: a Cuba 575.000. De esta manera el convenio no representa ningún aumento sobre las cuotas originales de todos los países, a pesar de haberse aumentado la cuota a Alemania.

PROPOSITOS DEL CONVENIO

«El convenio propende a la segregación de cerca de 3.500,000 toneladas de superproducción durante el período de vigencia del mismo, y esto creará una válvula de seguridad contra cualquier aumento injustificado en los precios del azúcar. Es firme intención de todos los países que el precio del azúcar no pase del costo de producción más un razonable interés por causa de las inversiones.

EL CONVENIO IMPEDIRA LA SUPER-PRODUCCION

«Las partes contratantes creen que se trata de un negocio seguro, sano y esencialmente bueno. Atiende a impedir la super-producción y la consiguiente depresión en uno de los artículos de primera necesidad en el mundo. Y si restaura el equilibrio económico en la industria salvará a millones de gentes que están actualmente empleadas de nuevos sufrimientos.

«Además de eso puede inducir a las demás industrias a seguir el mismo curso, lo que significaría un más rápido restablecimiento de la actual depresión mundial, cuya principal causa es la super-producción».

El Primitivo...

(Continuación de la PRIMERA Pág.)

También se estudia la implantación de nuevos impuestos, que no agrave más la situación del comercio y de la industria, sino de otras fuentes de recaudación no explotadas.

Estos estudios de nuevos impuestos y su implantación desde luego han de ser conocidos estudiados y aprobados por el Congreso y una vez en vigor sus recaudaciones comenzarán a registrarse quizás al finalizar el actual año económico o principios del entrante, con el fin de que para el primer mes del ejercicio próximo sea una realidad la restitución de los sueldos a los empleados públicos.

Enseñanzas Políticas

por Gastón Mora

A juzgar por lo que publica la prensa europea, lo que saldrá, en definitiva, de la Conferencia de Londres encargada de estudiar el problema de la India y proponer una solución para el mismo, será la concesión a ese país del **status** de **Dominio,** cual lo tiene el Canadá, la Australia, Nueva Zelandia y la Unión del Africa Austral. Es decir, la autonomía, el **self government.** La India tendrá un Parlamento y un Gabinete responsable ante esa Asamblea Legislativa. El Virrey o Gobernador General ejercerá el Poder Ejecutivo. Este es el régimen parlamentario en toda su pureza. Los miembros del gabinete **no** dependerán de la confianza del Virrey o Gobernador General, sino de la confianza del Parlamento. Este régimen que se dará a la India **no es la independencia,** pero es un régimen de **libertad.** Un régimen que hará a la India tan libre como la propia Inglaterra; tan libre como el Canadá, la Australia, Nueva Zelandia y el Africa del Sur. No serán independientes los **indues** o indostanes, pero serán libres. Con excepción de los Estados Unidos y de Suiza —repúblicas perfectamente libres— no hay ninguna república en el mundo que sea tan libre como lo es el Canadá, que no es república; como la Australia que no es república; como Nueva Zelandia, que no es república; como el Africa Austral, que no es república. En el Indostán no habrá "independencia", pero habrá libertad. Los indostanes preferirán tener libertad sin independencia, a tener independencia sin libertad. El Indostán tendrá el alto rango, la muy elevada calidad de "Miembro del imperio británico" ¡Qué sentido político tan sabio, tan admirable el del pueblo inglés! Parece, dice un escritor, que lo ha heredado de la Antigua Roma, que supo hacerse señora del mundo en aquel entonces conocido. La solución propuesta establece y asegura la libertad en la India; le da el manejo de sus intereses locales, privativos, y la preserva de los peligros eventuales, —unos interiores y otros exteriores,— que traería consigo la independencia. Los interiores serían las convulsiones, el caudillaje, la dictadura. Los exteriores serían las guerras con alguna potencia codiciosa, que quisiera apoderarse de la India.

En más de una ocasión nos hemos ocupado, en estas columnas de la crisis latente en el viejo, en el histórico partido liberal inglés. Crisis que no es peculiar o propia del liberalismo británico, sino que también se nota en todo el liberalismo europeo. De la Europa continental, de sus principales naciones, ha sido o va siendo desplazado el liberalismo por el socialismo, más o menos avanzado. Las doctrinas socialistas van desalojando al liberalismo, que ya carece de eficiencia, de aplicación práctica, de trascendencia política. Se fundó el liberalismo en la Europa del pasado siglo **diez y nueve** para implantar el régimen parlamentario y