1ra. sección

EL DIARIO DE LA MARINA es el periódico más antiguo de Cuba. Fué fundado en el año mil ochocientos treinta y dos. Servicios especiales de España.

DIARIO DE LA MARINA

MIEMBRO de *The Associated Press*. Esta queda autorizada para usar nuestros servicios y noticias de información. Hilo directo con New York

1ra. sección

AÑO XCVIII.—NUM. 291 Acogido a la franquicia postal

LA HABANA, LUNES, 20 DE OCTUBRE DE 1930.—SANTOS IRENE Y JUAN CANCIO

TIEMPO PARA HOY: BUENO.

EJEMPLAR: CINCO CENTAVOS

Las Colectividades Obreras Confían en Solucionar Todos sus Conflictos en la Entrevista de Hoy en Palacio

Los comentarios se circunscriben a una interrogación en los círculos obreros, en los talleres, dondequiera que se reúnen los trabajadores: ¿Que hará el Presidente de la República?

Se espera como una consecuencia de la conversación entre los obreros y el Gral. Machado que se levante la clausura a los gremios, puedan reorganizarse y desaparezca la persecución

Desde que circuló la noticia de que por mediación del Jefe de la Policía Nacional, se había obtenido una audiencia del Presidente de la República, para que los representantes de los obreros acudieran a exponerle hoy por la mañana sus quejas y aspiraciones, han quedado en suspenso todas las opiniones, en espera de esa entrevista que constituye la actualidad.

No cabe negar que algunos dudan—dijonos anoche un significado proletario—de la efectividad que pueda tener dicha entrevista, ya que ello depende del juicio que le merezcan las aspiraciones de los trabajadores al General Machado.

Arguyen, también, los desconfiados que al margen de las verdaderas fuerzas del trabajo, laboran los «obreristas« lqos «que viven del cuento« como suele decirse, que tienen a su disposición instituciones, que son tales, porque figuran solamente en los libros, para presentarlas como bandera, y explotar sus jefaturas, lograr representaciones, influencias, etc., amparados en un andamiaje, que rodaría por el suelo, ante una verdadera inspección, que honradamente revisara y comprobara los libros, las cuotas de los miles de asociados que presentan inscriptos, pero cuyo fondo social no se halla ni en cajas ni en Bancos de ninguna clase. Y estos «obreristas« aprovechan toda oportunidad para hablar y presentarse como líders, unas veces pidiendo algo, otras manifestándose contrarios a todo movimiento.

Su labor es perjudicial a la clase obrera, porque no refleja la verdad, ni la verdadera fuerza social del trabajador.

LOS LIDERS OBREROS POLITICOS

Hay otros «obreristas«, ciertos líders obreros políticos, muy aficionados a llegar a menudo a las altas esferas, y amparados en la «piña« se hacen jefes, haciendo vivir a las instituciones que dirigen, una vida de ficción legal, pues su influencia es nula para la defensa de las colectividades y constituyen un engaño para las masas obreras y aun para las autoridades, que fían en sus promesas y les prestan atención. No son los verdaderos representantes de la gran fuerza que aseguran representar. Generalmente cuentan con un grupo pequeño, en sectores en que los trabajadores se cuentan por miles, los que no son socios, que no coti-

(Continúa en la Página DIEZ.)

La Delincuencia Neoyorkina Forma un Tenebroso Régimen del Cual son Tributarios Millones de Ciudadanos

Marión Roberts, la corista pelirroja, que fué el cebo en la tragedia del «Hotel Monticello», trampa para cazar «personas respetables», como rezaban los reclames que hacía «Legs» para su «residencia tranquila»

Juan «Patas« Diamond, rey destronado del hampa neoyorkina, quien marchó a Europa huyendo de sus enemigos pero tan pronto volvió a la gran ciudad, fué acribillado a balazos.

«Legs» poseía un hotel que él titulaba «residencia tranquila para las personas respetables»

El misterio de la corista de pelo rojo y del auto negro. ¿Porqué «Legs» dejó su casa?

N. YORK, 16 de septiembre. — S. E.— En una cama del Hospital Policlínico, con cuatro heridas en el pecho y el vientre, espera la muerte, sereno y silencioso, el protagonista de uno de los más trágicos misterios de la historia policiaca de esta ciudad.

Legs Diamond, una de las más poderosas enigmáticas, extrañas y siniestras figuras del imperante hampa neoyorkino misterioso soberano de los **gangster** dominador de **rackets** gigantescos, acusado de todo género de delitos y siempre, inexplicablemente, absuelto, manipulador tenebroso de enredos criminales, muere como su predecesor y rival el famoso Arnold Rothstein.

Como Rothstein de quien fué en cierta ocasión, guardian personal, Diamond ha sido herido por un grupo de enemigos que en el acto se desvaneció en el misterio de la noche, en un cuarto del hotel. Como él intentó arrastrarse a pesar de las heridas hacia lugar seguro, en el cual permaneciera el crimen desconocido para las autoridades y se ha negado a dar los nombres de sus asesinos.

UN HAMPA MILLONARIA

Otra vez la policía de New York se encuentra frente a un crimen que tiene todo el aspecto de una novela misteriosa. El District Attor

(Continúa en la Pág. CUATRO)

Dependen del Exito de la Batalla Electoral que se Libra en N. York, las Candidaturas Presidenciales

Vueltos los Caudillos a sus Tumbas; la Oposición Conservadora Ocupará las Trincheras

EN LA CAMARA, AYER

Nunca ha sido la oposición tan violenta como lo será después de noviembre, anuncia Castellanos

Quedará a Hoover una pequeña mayoría cameral, repitiéndose la situación presidencial de 1922

Historia de la dinastía política de los La Follete. Se fabrica a máquina la política, en EE. UU.

WASHINGTON, 19 de octubre. (S.E.)

LA campaña electoral ha entrado ya en su fase resolutiva. Como es natural, ambos partidos se declaran optimistas en cuanto al éxito de las elecciones próximas El optimismo es siempre un magnífico tónico moral Pero, en las conversaciones privadas, se expresan dudas y reservas que son el índice de un estado de incertidumbre y perplejidad.

Los cálculos sobre las probabilidades son muy prudentes esta vez. La campaña se desenvuelve en un estado de desasosiego nacional y hay factores desconocidos, imponderables, que pueden pesar a última hora, y de manera formidable, en la balanza ¿Qué actitud tomarán los descontentos, que son infinitos por su número? Revivirá a última hora la fe en la buena suerte republicana o se sumarán las legiones de los descontentos a los demócratas, para castigar al partido que llevó a Hoover al poder bajo la bandera de la prosperidad?

Por lo pronto, los que estudian los síntomas para sacar deducciones apuntan el hecho evidente de que la aparición de Mr. Hoover en las pantallas de los cines es saludada muy pocas veces con aplausos... Y a veces fué ventaja que la foto moviente y hablante del Huésped de la Casa Blanca no fuera también oyente... Porque si los aplausos han escaseado, no pasó lo mismo con manifestaciones menos respetuosas.

Hasta hace pocos días, las que han trabajado han sido las «machines«, las maquinarias políticas, que con el acostumbrado método han dado fin al trabajo de fijar candidatos. Ahora es cuando han empezado a actuar en firme los factores personales. Como siempre sucede, esta vez también los partidos han reservado hasta última hora la movilización de la artillería gruesa y hace apenas una semana que los leaders más populares han empezado a moverse con actividad en público, llenándose la escena política con el espectáculo de los «campagneirs« típicos.

Esta vez la lucha más importante se está desenvolviendo en New York, cuyas elecciones tienen despierto el interés de todo el país.

(Continúa en la Página ULTIMA.)

Reunidos Todos los Datos Necesarios, la Comisión Encargada de Estudiar la Crisis Iniciará en Breve sus Labores

Si no fuera por la dulzura de los ojos y el collar esta princesa Eudoxia de Bulgaria, con su melenita y el traje típico de su país, pareceria un paje del Renacimiento. La princesa Eudoxia se casará pronto con el Duque de Spoleto, hijo del Príncipe d'Aosta y sobrino del Rey de Italia.

Propondrá la reforma tributaria, depuración de los presupuestos, conversión de la deuda pública.

También indicará soluciones para impulsar el desarrollo industrial, a favor del capital y el trabajo

Ya la Secretaría de Hacienda tiene recopilados todos los datos de que habrá de disponer la comisión encargada de estudiar la crisis económica. Así nos lo informó un alto empleado de ese departamento.

De ahí que se espere el dicho organismo proceda a actuar con rapidez en el difícil estudio que se le ha encomendado.

MEDIDAS QUE SE APUNTAN

Aunque parezca muy prematuro, se ha hablado ya de las medidas que se apuntan como de posible recomendación por los comisionados. Son ellas: la reforma tributaria, la depuración de los Presupuestos, la conversión y consolidación de la Deuda Pública, y la creación de la Banca Nacional.

La reforma tributaria tenderá a distribuir más equitativamente las cargas públicas, ya que por nuestros impuestos indirectos están mal distribuidas—una efectiva depuración de los Presupuestos, será el paso previo para la conversión y consolidación de la Deuda Pública en forma que haga más fácil el pago de las obligaciones internacionales, extendiendo los plazos de los pagos parciales y reduciendo la cuantía de los mismos. La consolidación de la Deuda, a su vez, facilitará la creación de la Banca Nacional, que quizá se incorpore al sistema de Reserva de los Estados Unidos.

..OTRAS MEDIDAS

Según se dice, y como lo hemos dicho en varias ocasiones y hace tiempo, esas medidas se completarán con otras encaminadas a proteger las industrias y a darles facilidades para su desarrollo, así como al Capital y al Comercio. Algunas ya son conocidas. Tales, el Plan de Defensa del Azúcar; el carburante nacional, etc. Tal vez se estudien otras: la movilización del crédito inmoviliario, el drow back etc. etc.

Mas, varias de esas medidas, dependen de muchos factores; algunos de carácter internacional.

Entre esos factores los hay de orden público. Un estado de agitación en un país determina una baja de sus valores como ocurrió recientemente en el stock echange de New York con los bonos brasileños.... Por otra parte, el malestar económico, es, por decirlo así, un campo abonado para el desorden.

Así, pues, el estudio de todos esos planes o de los que, en definitiva, se adopten, no se emprenderá hasta que haya pasado el período electoral.

(Continúa en la Página ULTIMA.)

HAN SURGIDO DUDAS ACERCA DEL NOMBRE DEL ARQUITECTO AUTOR DEL PROYECTO DE CONSTRUCCION DEL PALACIO DEL MUNICIPIO

Sin embargo, todo parece indicar que fué Don Antonio F. Trevejos el que confeccionó los planos que merecieron la aprobación del Rey. 10 esclavos comenzaron los trabajos, cobrando 10 cts. al día

La reinstalación de las oficinas del Municipio en el Palacio de la Plaza de Armas, da ocasión a que los habaneros se interesen por conocer cuantos antecedentes históricos tengan relación con el hermoso edificio, calificado por las personas competentes en la materia, como uno de los más clásicos palacios que recuerdan en la América toda, el puro estilo arquitectónico colonial.

En las actas del Cabildo Municipal de San Cristóbal de la Habana, constan pocos datos que aclaren quien fuera el arquitecto autor del proyecto para la fabricación del Palacio.

Versiones diversas mezclan en la edificación los nombres de varios profesionales de la época; más las deducciones sacadas de hechos ocurridos en los momentos en que la población comenzaba a engrandecerse, parecen demostrar que fué el habanero Don Antonio Fernández de Trevejos y Zaldívar, Teniente Coronel del Ejército Español, quien debe de llevar la gloria de ser autor del proyecto.

HISTORIAL DEL PALACIO

El arquitecto Jefe del actual Departamento Municipal de Fomento, factor importantísimo en los trabajos de reconstrucción del Palacio, dedicado a estas investigaciones en que ha tenido como colaborador al señor Ximeno, ha respondido a nuestras preguntas sobre el particular, con estos bien documentados párrafos:

—«La buena época de la arquitectura cubana de entonces produjo sus obras más notables en los palacios del Senado y del Ayuntamiento. Luego, ya encaminada dentro de las escuelas generales, levantó las casas de O-Farrill, Aldama y Villalba, en el Siglo XIX. Con la demolición de las Murallas tuvo oportunidad de dejar sus últimas manifestaciones en los terrenos que quedaron entre las calles de Zulueta y Monserrate, en edificios no exentos de gracia, de nobles proporciones y de belleza.

No he de hablar en esta oportunidad del Palacio Municipal como obra de arte, ni de su influencia en las construcciones de la época. Voy a referirme únicamente a la forma en que se construyó el Palacio.

Fué el famoso ciclón de Santa Teresa, el 15 de octubre de 1768, el que obligó a los regidores habaneros a dejar la vieja casa que ocupaban desde hacía casi dos sigols. El metoro, cuyos efectos fueron desastrosos en la ciudad, arruinó la construcción adquirida al Tesorero Juan Bautista de Rojas y que había sobrevivido a través de múltiples reedificaciones.

Pero los daños causados por el ciclón de Santa Teresa fueron tan

(Continúa en la Página DIEZ.)

José García Acuña Está en la Habana

Después de corta ausencia, ya que no hace aún muchos meses estuvo también de paso por esta capital, llegó ayer de tránsito, a bordo del trasatlántico «Alfonso XIII«, procedente de España, el culto y renombrado escritor Don José García Acuña, Cónsul de dicha nación en Veracruz, México.

El Sr. García Acuña apenas desembarcado, tuvo la gentileza de visitar el DIARIO DE LA MARINA, a cuya redacción perteneció y donde cuenta con afectos hondos y sinceros, producto de su caballerosidad y del ambiente de simpatías que supo crearse en esta casa.

Tuvo el buen amigo, como siempre, frases afectuosas para todos nosotros, las que mucho agradecemos.

El Sr. García Acuña proseguirá mañana viaje a Veracruz, donde comenzará de nuevo sus labores de Cónsul, tras de bien merecido descanso.

Reiteramos al querido amigo nuestro cordial saludo.

FUE REVISADO EL PLAN CHADBOURNE

El Comité Azucarero, reunido ayer, le dió su aprobación

Una extensa conferencia celebraron en el «Hotel Sevilla»—en la habitación del hermano de Mr. Tomás Chadbourne—los miembros del Comité Azucarero.

Los representantes de nuestros productores estudiaron el ante-proyecto Chadbourne-Gutiérrez, redactado de acuerdo con las líneas generales anteriormente fijadas, por un abogado del bufete del letrado y economista americano y por dos legistas cubanos.

Detalladamente fué revisado el articulado y aprobaron el texto para la redacción definitiva del documento, o sea del proyecto de ley que será enviado, con un mensaje del Ejecutivo, a las Cámaras.

En dicho mensaje, según hemos publicado ya, el Jefe del Estado solicitará al Congreso autorización para tomar aquellas medidas económicas y

(Continúa en la Página ULTIMA.)

REGRESO A PALACIO EL PRESIDENTE

Anoche, a la una, regresó a Palacio el señor Presidente de la República, dando fin a su excursión de pesquería frente a las costas del Mariel.

Se espera que hoy reanude sus actividades.

El Tomate Cubano Debe Prepararse a Ruda Competencia

Habrá mercado bajo en Nueva York, en el cual solo triunfarán los productos de clase excelente

El señor P. D. de Pool, Presidente de la Asociación Nacional de Horticultura hace por nuestro conducto estas importantes indicaciones a los productores de tomates:

Con fecha 11 del corriente el Produce News, de New York, publicó un artículo sobre la cosecha de tomate en la Fla. Méjico, Cuba, Tejas, California y Nassau, que son los productores de tomates durante el invierno y primavera.

La parte más interesante del artículo dice: A pesar de la subida sustanciosa en la tarifa sobre tomates de Cuba y otros países productores, ha habido un aumento en el programa de siembras de invierno, de manera que existe el peligro de haber un mercado bajo parecido al del año pasado. El Reporte del Gobierno americano estima las

(Continúa en la Página ULTIMA.)

El Amor del Príncipe Luis de Borbón Nació Cuando el Hijo de la Infanta Eulalia Tenía Solamente Diez Años

Cuarenta cumplidos contra setenta y tres más que cumplidos.—El primo del Rey de España, desposeído por su mala conducta de sus títulos, más que en Marruecos, peleó en las mesas de juego.—Intentó casarse, antes, con dos artistas.

LONDRES, 28 de septiembre, (P. P. C.) El príncipe Luis de Borbón Orleans, que tantas veces ha llenado ya con su nombre las crónicas escandalosas de los diarios, ha dado hoy su adiós a la vida de soltero casándose en un modesto juzgado del barrio de Bayswater con Doña María Carlota Say, viuda del Príncipe Enrique de Broglie.

La novia tiene 73 años abundantemente cumplidos y un número a go menor, pero también imponente de millones de pesos de capital.

Las formalidades preliminares habían sido rodeadas de tal misterio que la ceremonia ritual pudo efectuarse sin la presencia de indiscretos testigos y sin incidentes. Pero la noticia, al fin, se hizo del dominio público y el lejano hotel en que los recién casados fueron a ocultar los primeros días de su luna de miel ha sido tomado el asalto por una verdadera multitud de fotógrafos y repórters. En vista de este inconveniente, la pareja ha abandonado a Londres para embarcar en un puerto de la Mancha hacia el continente.

El Príncipe Luis Fernando de Borbón Orleans, Infante de España y primo del Rey Alfonso tiene cuarenta años cumplidos, habiendo nacido en Madrid el 5 de octubre de 1888, pero su aspecto es el de un joven elegante y distinguido de unos treinta años a lo sumo. Es el hijo de la Infanta Eulalia, tía del Rey Alfonso, y del Infante Antonio, Duque de Galiera. Coronel en la Legión Extranjera, el Infante ha peleado algo en Marruecos, pero sus verdaderos combates famosos los ha librado, según las malas lenguas, frente a la verde mesa del bacará y el treinta y cuarenta, en el alegre campo de las orgías de Montmartre.

El hecho es que, en 1925, después de una serie de aventuras entre amorosas y hamponescas, el lindo príncipe fué arrestado por la policía francesa, sometido a juicio y expulsado, para evitar mayores escándalos, del territorio de la República Para llegar a ese resultado el Príncipe, famoso entonces por su belleza excesiva, tuvo que haber presentado a la policía un balance realmente impresionante y entonces el Rey Alfonso, cansado de tener un primo de tan escandaloso renombre, resolvió dictar un decreto repudiándolo, quitándole todo derecho a usar los títulos de nobleza heredados.

Bajo el rudo golpe, que mermaba además sus rentas, cuando menos la parte legítima de las mismas, el

(Continúa en la pág. 13)

La nueva, desigual pareja de la Infanta y el Príncipe.

El Pais que más Tasajo Compra al Uruguay es Cuba

Le siguen en orden Argentina, E. Unidos y el Brasil, pero en cantidad infinitamente menor

El Coronel Manuel Despaigne, alto funcionario de la Secretaría de Estado, ha logrado una interesante compilación y glosa acerca de la importación en Cuba del tasajo, producto éste que en tan gran cantidad se ha venido consumiendo en Cuba en todos los tiempos.

La relación que ha llevado a efecto el distinguido funcionario con esa minuciosidad tan peculiar en él, comprende desde el año de 1899 hasta el de 1929, con la expresión de las cantidades, valores totales y promedios que corresponde a cada uno de los períodos en que se divide la exposición. Esta ha sido dividida en ocho períodos: el primero, de tres años y medio, que comprende desde enero de 1899 hasta 1922, duración de la ocupación americana, pero que aún en cuanto encabeza la relación no se le puede tomar como base para comparar con las operaciones de los períodos que siguen, porque todavía el país no había recuperado su poder de producción, como se manifestó, aunque sin gran intensidad al partir del período siguiente.

El período segundo, de dos años, 1902-3 al 1904 que servirán de base para establecer comparación con los períodos siguientes, por ser los primeros de la República, cuando ya se había reconstruído en parte su capacidad productora.

El tercero fué normal: desde 1904 y 1909, comprende cinco años.

Normal también fué el cuarto, de cinco años como el anterior, que comprende los años de 1909-10 a 1913-14.

(Continúa en la Página ULTIMA.)

MAS INMIGRANTES EN CUBA A PESAR DE LA RESTRICCION

Llegaron ayer en número de 200 a bordo del vapor Alfonso XIII. Arribó el Sr. D. Pedro Corominas

Procedente de Bilbao, Santander, Gijón y la Coruña llegó al medio día de ayer el trasatlántico español «Alfonso XIII« que manda el Capitán Don Eugenio Agacino.

Trajo carga general y 380 pasajeros con destino a la Habana. Conduce carga general y 238 pasajeros para Veracruz hacia donde zarpará mañana al amanecer.

Llegaron en él los Sres. Angel Berturen, Aniceto Uriarte, Ceferino López y familia; José Aldame, Germanan Pascual, José Hernández, Ignacio Blázquez, Aurora B. de Eros e hijo; Victoriano Hierro, Félix Cirilo Gallo y familia; Caridad T. Vda. de Gallo e hijos; Teófilo, Simón Villoso, Francisco Villar, estos dos últimos sacerdotes. Las religiosas María L. de San Benito y Francisca Cayuela; Juana M. Guerra de Prats, José Llamo, los Padres jesuítas Enrique Carvajal, Supervisor y Paulino Balbuena; Jaime Graum, Benito García, Juan Lloron, Toribio Hernandarena, Carlos Solana, Aurelio Valverde, Benito Fernández y Sra. Miguel Arce, Encarnación Pomar, Marcos Hoz, Aniceto Ruiz, Antonio Sasaba, Eusebio Ortiz, Alfredo Otero, Juan Díaz Cosio, Fermín Fernández, Manuel García, César Rodríguez y Sra. Manuel Corral y familia, fabricante de tabacos de Tampa: Ana Huergo Tamargo, Manuel Ribín y Sra., José Rubín y familia: Jesús Alvarez, Rafael García, Segundo Hevia, Manuel Grande Pérez, Asunción V. de Collia e hija; María A. de Mén-

(Continúa en la Página DIEZ.)

LAS MEDIDAS FUERTES y sus dificultades. La actualidad política está en Matanzas. El General Menocal a caballo... de su manifiesto. También en Camagüey hay vientos de fronda. La fuerza de Carmelo y la de Zorrilla. El nuevo dinamismo de Remedios. (Véase LA NOTA POLITICA, en la pag. 12.

CORDIAL MENSAJE A LA UNIVERSIDAD

Lo ha enviado el «Instituto de Asuntos Interamericanos»

Entre los visitantes que acudieron al Rectorado de nuestra Universidad aunque sin lograr entrevistarse con el Rector, nuestro reporter halló al señor Luis González, que era portador de una cordial salutación, para el Dr. Martínez Prieto, del presidente de la Universidad floridana establecida en Gainesville, doctor Jhon J. Tigert, principal propulsor del «Instituto de Asuntos Interamericanos», recientemente creado en aquella institución.

Apropósito de dicho instituto, sus antecedentes, organización y finalidad, solicitamos del señor González datos que nos permitieran informar fidedignamente a nuestros lectores, a lo que accedió gentilmente.

Suyas son las siguientes manifestaciones:

ANTECEDENTES

La Universidad de la Florida confirió el grado de doctor en Leyes «honoris causa» a nuestro Embajador en Washington, Dr. Orestes Ferrara, quien fué presentado a la misma por su Rector el Dr. Tigert, en la clausura del curso 1929-30, el mes de junio último. En ese acto se dió a conocer el acuerdo de la Universidad de fundar el Instituto de Asuntos Inter-Americanos.

ORIGEN

La Universidad a que nos referimos es una organización cultural

(Continúa en la Página ULTIMA.)

El Cigarro de Cuba no Gusta, por su Papel, en España

Los fumadores lo deshacen para cubrir la picadura con el conocido papel de librito

Es en extremo interesante el estudio enviado a la Secretaría de Estado por nuestro cónsul en la ciudad de Bilbao. El señor Baldomero Marozzi, que así se nombra el funcionario a que nos referimos, trata en su informe de la industria del cigarro torcido y del cigarrillo y, con especialidad acerca de la manera de intensificar el consumo de estos productos cubanos en España.

El señor Marozzi, dice entre otras cosas, las siguientes:

Tengo el honor de referirme a las exhortaciones que, desde hace muchos años, vengo formulando a ese departamento referentes a la industria del tabaco torcido y del cigarro en la República, así como a la venta del de otros países, e imitaciones y falsificaciones de que son objeto tanto el cigarro puro como el cigarrillo cubano en España y en el extranjero.

Ya desde Oporto, en cuya ciudad presté servicios muchos años, informé a la superioridad ampliamente sobre la materia. Pero lo que sí es cierto es que las marcas extranjeras poseen sus representantes en las diversas naciones donde los expenden. De esa manera no solo se cuida bien de la propaganda, sino que colocan con facilidad el producto. Tabacos y cigarros de varias procedencias se venden en Portugal, pero sobre todo en cigarrillos se ven muchas marcas cuyo consumo es grande en ese país.

Es sabido que Cuba necesita intensificar sus industrias, y así como que ya es hora de que se establezcan en la nación vastas y suficientes refinerías para el azúcar, y

(Continúa en la Página ULTIMA.)

AL DENUNCIAR UN ROBO LE DIO UN SINCOPE MORTAL

En la Segunda Estación de Policía murió un billetero

Ante el sargento Herrera, de la décima segunda estación de policía, se personó ayer tarde el billetero Fidel Sánchez Regolla, de 63 años de edad, vecino de Tamarindo 40, denunciando que Emilio Pérez Lage, de 29 años, chauffeur y domiciliado en Estrada Palma 48 le había robado diez fracciones del billete 10,354, al cruzar la esquina de Rodríguez y Dolores, por lo que lo mandó a detener por los vigilantes 666, R. Perdomo y 1863, M. Mauriz.

Cuando el sargento levantaba el acta, Sánchez Regolla sufrió un desvanecimiento, cayendo al suelo pesadamente. Entonces se suspendió la diligencia y los agentes de la autoridad condujeron al denunciante al centro de socorro de Je-

(Continúa en la Página DIEZ.)

PROGRAMA PARA HOY

LUNES 20 DE OCTUBRE

RIALTO

SECRETOS DE ORIENTE

Marcela Albani e Ivan Petrovich.

MODERNO

«Cascarrabias»

Ernesto Vilches.

«El Tablado de la Vida»

Nancy Carroll.

NEPTUNO

«El Hijo de los Dioses»

Richard Barthelmess.

LA RAPSODIA DEL RECUERDO

Por un selecto grupo de artistas.

Con la Fiebre del Radio....

numerosas familias de esta Capital están vendiendo sus pianos, pianolas, radiolas y fonógrafos; oportunidad magnífica que usted puede aprovechar en el momento actual.

Todos los días aparecen en las páginas del Anuncio Clasificado muy atractivas ofertas de instrumentos de esa clase y de las marcas más acreditadas.

Un pequeño aviso en la sección INSTRUMENTOS DE MUSICA solicitando lo que usted desea le proporcionará la oportunidad de adquirir por una cantidad razonable el instrumento musical que necesita.

No olvide que en igualdad de circunstancias podemos proporcionarle el comprador si se decide a utilizar nuestras páginas para vender muebles, prendas, objetos de arte o cualquier otro artículo de utilidad práctica para el hogar.

—No olvide que tenemos una entrada GRATIS para usted de cualquiera de los espectáculos que se relacionan en este aviso. Reclámela al momento de pagar su anuncio.

AVISO IMPORTANTE: Quede entendido que las entradas que entregamos a nuestros clientes, son VALIDAS para los días y horas que se expresan: 'Neptuno», de lunes a viernes, tanda de las 2 y 15 pasado meridiano; «Moderno», de lunes a jueves, tanda corrida de 5 y media a 7; «Rialto», de lunes a viernes, tanda de 2 a 5.

UNA INSPECCION A LOS DISPENSARIOS

1.757 niños atendidos en un mes, sólo en los de la Habana

El Jefe del Negociado Central de Odontología de la Secretaría de Sanidad en estadística elevada a la Superioridad sobre los trabajos realizados por los dispensarios establecidos en varias ciudades de la República durante el mes de septiembre próximo pasado, hace constar que en total fueron atendidos seis mil doscientos treinta y dos niños.

SERVICIO DENTAL DE LA HABANA

Durante los treinta días de septiembre los profesionales que prestan sus servicios en el Negociado de la Habana visitaron las escuelas públicas números 4, 11, 56, 13, 16, 98, 34, 50, 51, 66 y 80, inspeccionando 1,757 niños.

En los Asilos y Creches la Domiciliaria, Menocal San Vicente de Paul, Finlay, María Jáen, y Truffin, el servicio de ambulancia realizó las siguientes operaciones: Reconocimiento y esquema 21; curaciones y cauterizaciones 89; extracciones temporales 32; extracciones permanentes 47; empastes de cemento 19 y limpieza 4.

En el Dispensario establecido en San José número 54 y 56 fueron atendidos 2,137 niños.

Al mismo tiempo y por la estación de radio de la C. M. C. pronunciaron interesantes conferencias sobre profilaxis de la boca los doc-

(Continúa en la Página DIEZ.)

LA CAJA DE AHORROS DE LOS SOCIOS DEL «CENTRO ASTURIANO» SE SALVARA CON EL PLAN REORGANIZADOR

Así lo cree la comisión que lo confeccionó y lo presentará a la Junta General, después de celebrar varias reuniones finales

Reina gran interés entre determinados elementos por conocer la labor de la comisión que la Junta General de la Caja de Ahorros de los Socios del Centro Asturiano, ha designado para que busque una fórmula que evite llevarla a una liquidación.

EL PLAN DE LA COMISION

Con el fin de anticipar a los lectores del DIARIO, datos sobre éste asunto nos pusimos al habla, con varios miembros de la citada comisión y podemos asegurar que todos son optimistas. Estiman que el plan que en breve se presentará a la Junta General, es solución que puede salvar a la Caja y garantizar a los depositantes e inversionistas que recuperarán su dinero.

RECONOCIMIENTO DEL CAPITAL

A grandes rasgos detallaremos los puntos esenciales del plan. Helos aquí: Reconocer a los socios suscriptores ya invertir el saldo positivo, según el Balance que se hará en la Caja, en Acciones Unicas, de la emisión de capital responsable.

El capital que se considera perdido, se les reconocerá en Certificados, por los que se constituirá un Depósito.

Fondo de Reserva del cincuenta por ciento de las utilidade sque se obtengan en el negocio bancario, una vez organizado.

EMISION DE CAPITAL INMEDIATO

Se emitirán Acciones por valor de DOSCIENTOS CINCUENTA MIL PESOS, para aporte de capital in-

(Continúa en la Página ULTIMA.)

M.E.C.D. 2016

¡El sabor que tanto les agrada a los niños!

GRACIAS a Colgate, miles de niños han aprendido que el cepillarse los dientes puede ser un placer, en vez de un deber desagradable. Pues el sabor de la Crema Dentífrica Colgate es delicioso . . . hace que el cepillarse sea un verdadero placer . . . forma el hábito rápidamente.

Pero su sabor agradable de menta no es la única razón por la cual Colgate es la Crema Dentífrica ideal para los niños.

Colgate hace exactamente lo que los dentistas esperan de un dentífrico. ¡Limpia los dientes perfectamente sin perjudicarlos! No contiene medicamentos que puedan trastornar la digestión o los intestinos, ni materias ásperas o antisépticas que puedan perjudicar los delicados tejidos o el esmalte. Colgate contiene el mejor ingrediente limpiador del mundo. Al cepillarse los dientes, la Crema Dentífrica Colgate se transforma instantáneamente en una espuma blanca y resplandeciente, que como una ola invade los dientes y las encías. Esta espuma posée una cualidad admirable, (la "tensión superficial" baja) que permite que penetre en los intersticios más pequeños de los dientes, donde la caries empieza. Allí, desaloja todos los residuos mucosos o alimenticios, limpiándolos de todas estas impurezas con su detergente espuma.

Esta espuma contiene un polvo fino—un material de pulimento usado por los dentistas—el cual limpia el esmalte de los dientes sin perjudicarlo, dejándolo brillante.

Es así que Colgate limpia y embellece; purifica y refresca toda la boca, restaurando los encantos naturales de las encías y los dientes.

Note usted como la Crema Dentífrica Colgate limpia donde el cepillo no alcanza a limpiar.

Diagrama ampliado de los intersticios de los dientes. Los dentífricos ordinarios con "tensión superficial" alta dejan de penetrar en el sitio donde comienza generalmente la caries.

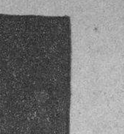

Este diagrama demuestra como la espuma eficaz de la Crema Dentífrica Colgate, con "tensión superficial" baja, penetra en los más pequeños intersticios, donde el cepillo no alcanza a limpiar.

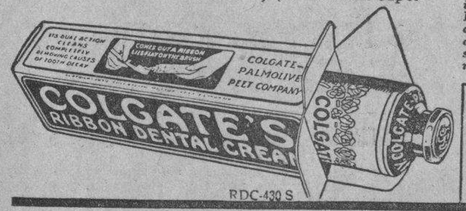

RDC-430 S

LEA ESTA AFIRMACION

"La única función de un dentífrico es auxiliar en la limpieza mecánica de los dientes, sin dañar éstos. Los antisépticos y las drogas incorporados en los dentífricos son inútiles, ni curan ni previenen la enfermedad".

De un Artículo de "Hygeia", la Revista de la American Medical Association

CONCURSO COLGATE-PALMOLIVE-PEET

En el verano del próximo año 1931, durante los meses de Junio a Septiembre, irán 200 niños —por cuenta de este Concurso— al Campamento de Verano JABON CANDADO.

Recomendamos a los numerosos consumidores del jabón PALMOLIVE y de la Crema Dental de Colgate que guarden la cinta negra con la palabra PALMOLIVE impresa en oro que lleva cada pastilla, así como las tapitas de los tubos de Crema Dental (Colgate's Ribbon Dental Cream) tamaños "Gigantes", Grande y Mediano.

Las cintas del Jabón PALMOLIVE valen por 10 votos.—Las tapitas de los tubos GIGANTES de Colgate, 30 votos.—Las de los tubos GRANDES, 20 votos.—Las de los tubos MEDIANOS, 10 votos.

Las cintas del JABON PALMOLIVE y las tapitas de COLGATE deberán mandarse una vez al mes, bien contadas, en paquete cerrado, con el nombre y dirección del remitente, al "Departamento del Concurso Colgate-Palmolive-Peet", Apartado 222, Habana.

CASOS y COSAS

SIN MORALEJA

Aquel buho que dije hace días,
que elogiaba a las auras
por causarle escozores a un pavo
que no le adulaba,
ahora al verse rodeado por ellas,
conociendo su triste desgracia,
mil elogios al pavo dedica
para ver si las auras,
resentidas, se van de su lado
y lo dejan en paz en sus ramas.
Pero es torpe su afán, porque (aquéllas
de allí no se apartan;
y si acaso algún día entendieran
la intención de sus ruines palabras,
como son animales feroces,
en lugar de dejarlo a sus anchas
le darían la muerte al instante
sin que llanto ni ruego escucharan,
y después un festín pantagruélico
daríanse, ufanas.
. . . . . .

¿Necesita el autor explicarles lo que quiere decir esta fábula?

Sergio ACEBAL

MUJER ASALTADA AYER EN PLENA CDA. DEL CERRO

Fué detenido el ladrón al que se le ocupó la cartera robada, pero huyó un compañero de él

Tras tenaz persecusión fué detenido ayer en San Quintín y Armonía, por los vigilantes números 1660, R. Llanes y 1738, F. Cid, respectivamente, Juan González Quintero, de 17 años de edad y vecino de Estrada Palma y Goss, por acusarlo Pilar Mera Bispo, de 28 años de edad y vecina de Villegas número 18, de que al pasar por Armonía y la Calzada del Cerro, H. González Quintero, en unión de otro sujeto más, que no pudo ser detenido, le había arrebatado una cartera que llevaba, conteniendo dinero.

Efectivamente, en manos del acusado fué ocupada la cartera que contenía $37.13. El detenido declaró que él no se la había arrebatado sino el otro, al que conoce por Venancio, de 17 años de edad y vecino de Zapata y Almendares.

Fué remitido al Vivac.

En la lucha que sostuvo Pilar con sus asaltantes, sufrió lesiones leves en las manos y los brazos y en la carrera que emprendió, persiguiéndolos, fué seguida por un perrito,—cuyo dueño se desconoce,—que la mordió levemente en la pierna izquierda.

30 CESANTES EN LA CIA. CUBANA DE ELECTRICIDAD

La unión de obreros y empleados va a iniciar de nuevo sus actividades

Recientemente la Compañía Cubana de Gas y Electricidad, ha separado treinta empleados, correspondientes veinte y tres de éstos a los metros de gas y siete a otros departamentos.

La Unión de Obreros y Empleados de la Compañía Cubana de Electricidad, cumpliendo un compromiso contraído con el señor Francisco G. Castañeda, Secretario de Mr. Catlin, con el cual habían venido tratando de sus problemas, había suspendido toda acción social, en espera del regreso de aquél de los Estados Unidos.

La Junta Directiva al ver que no han sido resueltas sus peticiones ni atendidas siquiera; y que la empresa trata de dilatar y aplazar toda discusión sobre las aspiraciones de los obreros, planteadas hace un año a la Compañía y que ésta comienza a dejar cesante el personal, acordó en la sesión celebrada, iniciar nuevamente sus actividades gremiales, en el sentido de dar cuenta a las autoridades y a la opinión pública de su situación y de las aspiraciones, por las que se dispone a luchar de nuevo. Entre ellas figura el cumplimiento de los Convenios del Trabajo.

Del citado acuerdo se ha dado cuenta al señor Castañeda, manifestando que procederá con la mesura acostumbrada en la defensa de sus intereses, sin que nadie pueda acusarles de comunistas o perturbadores, como se ha querido presentarles más de una vez, porque tanto las autoridades como la opinión pública, conocen la reflexiva actuación de la Unión de Obreros y la conducta injusta hacia ellos de la Empresa.

DR. PULGARON
MANZANA DE GOMEZ 465
Teléfono A-1862
Asociación de Catedráticos Retirados. Bachillerato completo, absoluta garantía. Matrícula única $5.00.
VISITAS Y AVISOS DE 5 A 7

PORCELANA Y ESMALTE
EN MUEBLERIAS Y FERRETERIAS

DR. P. M. SOUZA
Garganta, Nariz y Oídos.
Hospitales de New York, Viena, Budapest, Habana.
San Lázaro 226. de 2 a 4.

DE DIA EN DIA

¿Incendiario o, simplemente, fumador precoz?

Tal es la duda que deja en el ánimo un niño de nueve años, que en la tarde del sábado último causó el incendio de un bohío en el barrio rural del Calvario.

La declaración del menor, fué esta:

—Yo acababa de fumarme un cigarro y al botar la colilla, cayó sobre una almohada que estaba en la pila de muebles y enseres formada a la puerta. La almohada cogió fuego. Mis padres andaban por la finca recogiendo unos animales para llevárselos con los muebles. Me asusté, cogí la almohada y al arrojarla fué a parar al techo del bohío que en seguida empezó también a arder. Eso fué todo...

Pero eso no debió ser todo. Los pobres tarecos estaban apilados a la puerta de la mísera vivienda, porque unos hombres que andaban también por la finca en aquellos momentos, aunque igualmente alejados ya de la casa, habían venido a exigirles a sus padres, en nombre de la Ley, que la abandonaran. Y los padres del muchacho estaban recogiendo los animales, porque todos tenían que desalojar: ¡hasta el gato! Y es posible que ya desde hace días, en el ignorado bohío del Calvario—barrio de simbólico nombre en este caso—imperara la tristeza ocasionada por las lágrimas de una mujer y la mueca de dolor de un hombre.

Lágrimas y rictus que muy bien pudieron prender en el tierno cerebro del niño la chispa que luego se propagó al bohío.

¿No lo cree el lector posible?

"La defensa de "Peligro" estima endeble el edificio levantado por la acusación".

También es endeble el edificio levantado en este caso por la voz popular: es de tabla y no tiene más de cuatro escalones para llegar a la azotea.

A un colono de Sancti Spíritus le han escrito una carta exigiéndole diez mil pesos, bajo amenazas de muerte.

Podrá ser un bandido el firmante de la petición, pero, sobre todo, es un mal informado a quien seguramente le han dicho que ya está en vigor el plan Chadbourne y que Java ha llegado a una inteligencia con Cuba.

El Juez Municipal de Cumanayagua ha sido objeto de una querella interpuesta por el Ministerio Fiscal.

Se funda en que el Juez de Primera Instancia de Trinidad le dió orden a dicho funcionario de que pusiera a determinadas personas en posesión de la finca "Buenos Aires" y él las posesionó de otra finca llamada "Renacimiento".

Cabe una equivocación de linderos o un "quid pro quo" a causa del parecido.

¡Como ahora todas las cosas son, estilo Renacimiento!

En Nueva York hubo también "tángana" estudiantil.

Y al celebrarse el juicio contra uno de los estudiantes, acusado de "conducta desordenada" por la Policía, compareció a defenderlo nada menos que el Decano de la Facultad de Derecho de Columbia, quien declaró en el acto que "si el alumno Berlow deseaba querellarse contra la policía por el atropello de que había sido víctima, la Facultad de Derecho y la Universidad de Columbia, en pleno, lo apoyarían, exigiendo la depuración de responsabilidades y que fueran castigados los miembros del Cuerpo de la policía que han cometido el atentado".

Estaremos al tanto de si se decreta la clausura temporal de la Universidad de Columbia para reorganizarla.

Tartarín de TARASCON

SEÑALAMIENTOS Y NOTIFICACIONES

Relación de los designados para hoy en la Sala Civil

296-30.—Contencioso.— El Estado contra Ernesto Sarrá. Ponente: Presidente, Estrados, Fiscal.

389-30. —Mayor.—Guanabacoa. Miguel Nin contra José García. Ponente: Presidente. Letrados: Yáñez y Artola. Procuradores: Cristo y Estados.

501-30.—Accidente del trabajo.—Almendares. José Díaz contra La Allada y La Alianza. Ponente: Presidente; letrado: Angulo; procuradores: Merlo, Alonso y Estrados.

642-30.—Menor.—Centro. La Auxiliar Marítima contra Serafín Sainz. Ponente: Presidente; letrado: Santos; procuradorores: Roca y Ferrer

NOTIFICACIONES PARA HOY

Paulino Alvarez; Isaac Regalado; Raúl Corrons; Jacinto Elías Hernández; y Pantoja Francisco Shelton; Eduardo de la Torre; Manuel Rivero Merlo; Raúl Amaro Vallejo; Luis Portilla Fuentes; Alfredo Pequeño; Pedro Beltrán; Francisco de la Luz; Anastasio Mauri y Pérez; Nilo Regojo; Andrés de la Portilla; Rafael Palacios; Juan Rodríguez Arango.

URGENTES

Eusebio Pintado; Augusto Maxuel; Pascual Ferrer; José Fernández; José A. Rodríguez García; Francisco Palacios; Carlos M. Vidal y Pichs; Ramón J. Ruiz; Waldo O.Farrill; Francisco Zabarte; Luis M. Batlle; Antonio Roca Ibáñez.

Dr. Luis F. Rodríguez Molina
CIRUJANO DEL HOSPITAL "CALIXTO GARCIA"
Profesor Titular de Enfermedades de las Vías Urinarias de la Universidad de la Habana.
Consultas de 10 a 12 de la mañana y de 4 a 6 de la tarde.
LAMPARILLA 86. HABANA. TELEFONO A-8454.

QUEMADURAS Y ESCALDADURAS
detengan el latido y escozor en seguida con un toque calmante del
Resinol

PARA LOMBRICES
Un remedio eficaz para expulsar lombrices
PARA NIÑOS Y ADULTOS
Absolutamente Inofensivo
DE VENTA DESDE 1827

FARMACIA
DROGUERIA
DE
"JOHNSON"
DE TURNO LOS LUNES
Obispo Nº30 TELEFONO-A-2129

LA MAYOR
32 EDIFICIOS
600 EMPLEADOS
SARRÁ
DROGUERIA
ABIERTA TODOS LOS DIAS
TODA LA NOCHE LOS MARTES

FARMACIAS DE TURNO

LUNES

Calle y número	Teléfonos
HABANA	
Máximo Gómez 344	M-4690
Ave. de la República y San Francisco	U-6815
Pi y Margall 30	A-2124
Máximo Gómez 44	M-5494
Habana 42, esquina a Cuarteles	M-4895
Desagüe y Marqués González	U-6929
Padre Varela 227	M-5089
Avesterán y Bruzón	U-6919
Ave. S. Bolívar 141	M-4050
Ave. S. Bolívar 55	M-4466
Zenea y Soledad	U-1693
General Aguirre 36	M-4543
Padre Varela 32	U-6795
Antonio María Lazcano 114	M-4774
Rafael Martínez Alonso 41	M-4036
Estrada Palma 36	M-4404
Gral. Silverio Sánchez Figueras 84	M-5312
Ricla 99	M-5386
Ave. de Bélgica 57	M-4288
Ave. Bélgica y Zenea	M-4244
Pocito y Oquendo	U-6660
Sn. Miguel y Manrique	M-5677
América Arias 115	M-5588
Gral. Aguirre y Estrada Palma	M-4343
VEDADO	
Calle Quinta núm. 36, entre E y F	F-6210
Calle J núm. 1, esquina a Calzada	F-6128
Ave. Wilson núm. 130 entre 10 y 12	F-6144
Calle 17 núm. 330, entre A y B	F-6089
Calle 23 y C	F-6246
VIBORA	
Gertrudis y Tercera	I-7370
10 de Octubre y San Antonio	I-7727
Milagros y Felipe Poey	I-7882
Concepción y S. Anastasio	I-7340
Martí y Arnao, Reparto Santa Amalia	I-7409
Concepción y Avenida de Acosta	X-2244
San Mariano y Armas	I-7444
JESUS DEL MONTE Y SANTOS SUAREZ	
San Benigno y Zapotes	I-7575
Avenida Pte. Gómez 2	I-7475
10 de Octubre 143	M-4330
Santa Emilia y Paz	I-7523
Remedios y San José	I-7358
LUYANO	
Calzada de Luyanó 3	I-7237
Concha y Juan Abreu	X-2424
CERRO	
Calzada del Cerro 697	M-5255
Churruca 29	I-7650
Salvador y San Quintín	I-7602

NOTA:— Este grupo deberá prestar el servicio público todo el día y la norhe de los domingos siguientes: Enero 26; Marzo 9; Abril 20; Junio 1; Julio 13; Agosto 24; Octubre 5; Noviembre 16; Diciembre 28, de 1930.

Purifica la sangre. Dá fuerzas y apetito
LE PURGANTE ROY
E. Papillaud, París. Folletos: Apartado 137-Habana.

Un manjar exquisito al alcance de todas las fortunas

¿Son los deliciosos "waffles" o barquillos americanos parte del desayuno de su familia? De no ser así, podemos desde luego asegurarle que ésta se ve privada de algo tan exquisito como esencial en la norma alimenticia. Los barquillos, dorados y crujientes, son algo que repudia toda comparación. . . . ¡Y lo fáciles que son de hacer! Con un molde Westinghouse, especial para "waffles," cualquiera puede jactarse de hacer esos barquillos sin ensayo previo, en la mesa misma del comedor, sin humo ni molestias. Síganse sencillamente las instrucciones que se dan a continuación.

Receta: Pásense por el cedazo dos tazas de harina, cuatro cucharaditas al ras, de polvo de levadura (baking powder) y pónganse juntamente con un ¾ de cucharilla de sal; añádanse 1¾ tazas de leche a dos yemas de huevo y mézclense con los ingredientes ya referidos. Añádase luego una cucharada de manteca para hojaldre, derretida, y mézclese todo con las claras de dos huevos bien batidas. Échese la masa en el molde Westinghouse y déjese de 2½ a 3 minutos. Cuando el barquillo esté dorado, sírvase bien caliente con mantequilla y azúcar o mantequilla y un sirope.

WESTINGHOUSE ELECTRIC INTERNATIONAL COMPANY
La Metropolitana 831-38—Habana.

Westinghouse

FIERA REYERTA POR CUESTION DE INTERESES

Uno de los contendientes resultó herido gravemente, sin poder prestar declaración

Federico Martínez Estévez, de 60 años de edad y vecino de Real número 4, en Puentes Grandes y Luis Campos, vecino de Real número 2, en el mismo barrio, sostuvieron una riña ayer, sufriendo lesiones de las que fueron asistidos en el tercer centro de socorro. Campos presentaba una herida contusa en la región temporal izquierda, de tal gravedad que le impidió declarar, siendo recluído en el Sanatorio, del Centro de Dependientes.

Martínez fué detenido por el vigilante número 1716, J. Sánchez, quien pasaba cerca del lugar del hecho en un ómnibus y procedió a su detención.

Declaró el acusado que sostuvieron la riña debido a una discusión por cuestiones de intereses, teniendo necesidad de arrojar un ladrillo a su antagonista.

Fué enviado al Vivac.

OTRO AL VIVAC

Santiago Ventosa Zulueta, mensajero de la botica Manhattan, sita en Belascoaín número 3, fué remitido al Vivac, pesando sobre él la acusación de haber sustraído del establecimiento, más de cien pesos en medicinas. La denuncia la formuló Pastor Lescura García, condueño de la botica.

GLICERINA EN VEZ DE PURGANTE

El niño de dos años, Roberto Guerra Miró, vecino de Fábrica C., entre Enna y Arango, sufrió grave intoxicación al ingerir glicerina en vez de un purgante recetado por el médico, que le suministró, con sano propósito, su madre Evangelina Miró.

SIGUE EL PARO OBRERO EN LA CASA GAUBECA

Pronto se dará la respuesta a las demandas que hacen los trabajadores a los patronos

Los metalúrgicos que actualmente se encuentran en huelga, llevaron a efecto una movida asamblea, en la cual informaron todos los delegados, sobre la situación del movimiento que sostienen con la casa Gaubeca, a causa de haber pretendido ésta rebajar los salarios que devengaban los obreros. También informaron sobre la solidaridad que le han prestado todas las organizaciones obreras de éste ramo y en especial el gremio de Metalúrgicos de Casa Blanca.

Habló después la Comisión encargada de entrevistarse con el patrono señor Gaubeca, el cual había ya mostrado deseos de cambiar impresiones con sus obreros, informando que de la entrevista habían sacado la impresión de que pronto se llegaría a un acuerdo. Exhortó a sus compañeros a mantenerse unidos como hasta ahora como único medio de llegar a triunfar. El señor Gaubeca quedó en contestar próximamente.

CELEBRARON ASAMBLEA LOS BARNIZADORES

El Gremio de Barnizadores efectuó una reunión en la que trataron como punto especial en la orden del día, sobre la necesidad de aumentar el número de miembros de esta organización como única forma de tener colectivamente fuerza y poder luchar efectivamente por el mejoramiento de los obreros de este oficio.

Algunos barnizadores pusieron de manifiesto la necesidad de presentar nuevas bases a los patronos, habiéndose acordado llevar a la práctica esta proposición en vista de que la situación del trabajador de este oficio en la actualidad es muy difícil.

Dr. Gonzalo Pedroso
CIRUJANO DEL HOSPITAL MUNICIPAL DE EMERGENCIA
Especialista en vías Urinarias y Enfermedades Venéreas. Cistoscopia y cateterismo de los uréteres. Cirugía de Vías Urinarias. Consultas de 10 a 12 y de 3 a 6 p. m. en la calle Avenida de la República 254.

BANCO HERRERO
OVIEDO
Cuentas corrientes y Caja de Ahorros con abono de intereses. Toda clase de operaciones.
Dirección Telegráfica: BANCHERRERO.

VICHY
Manantiales del ESTADO FRANCES

VICHY HOPITAL
Afecciones del Estómago y del Intestino

VICHY CELESTINS
LA MEJOR AGUA DE MESA

VICHY GRANDE GRILLE
Enfermedades del Hígado y del Aparato Biliario

1/4 En todos los Cafés
VICHY CÉLESTINS
VICHY HOPITAL
Aperitivo higiénico - Digestivo ideal.

EXCEMICIDA
MADAME SENTOURE
Maravillosa pomada francesa infalible para eczema, herpes, peoriasis, ácido úrico, etc. Poderoso específico para llagas, úlceras crónicas. ¡Curas asombrosas! Venta: Sarrá, Johnson, Taquechel. Depósito: Máximo Gómez 412. Dr. Morist.

Suscríbase al DIARIO DE LA MARINA

M.E.C.D. 2016

En la mesa donde se sirve siempre lo mejor

Poland Water

(AGUA POLAND)

no falta nunca.

Depositarios y Distribuidores:

L. GALLARRETA Y Cía., S. en C.

Mercaderes Núm. 13.—Habana.

EN ROPA INTERIOR ¡UNA!

ViTi

DESPUES NINGUNA

LA IDEAL

Dinero sobre Joyas desde el Uno por Ciento

Neptuno e Industria

Teléfono A-9783

LEA ESTO QUE INTERESA

La Librería Académica

OFRECE A SU NUMEROSA CLIENTELA LA MANERA DE HACERSE DE UNA BIBLIOTECA DE GRAN VALOR, CON GRANDES FACILIDADES DE PAGO

OBRAS A PLAZOS

Diccionario Espasa; Diccionario Salvat; Historia de Onke; Costumbres del Universo; Mil y Una; Biblioteca del Contador; Historia del Arte de Pijuán; Mitología Ilustrada; Fábulas de la Fontaine; Historia del Mundo en la Edad Moderna; La Mejor Música del Mundo; Tesoro de la Juventud; El Quijote (dos tomos); Historia de España, de Lafuente; Biblioteca Universal; Obras Admirables; Geografía Universal; la magnífica Enciclopedia Jurídica Española; y la Historia del Traje y de la Moda ocho tomos interesantísimos). Pida contratos de las que desee. Les serán remitidos en el acto.

REVISTAS

Las más importantes para el hogar, «El Hogar y la Moda», tres números al mes y un Magazine de Lecturas, comprendiendo modas, labores, música y literatura. Es por suscripciones.

EL COCINERO CUBANO

Un menú para cada día del mes. Medidas claras. Diversidad de platos riquísimos y repostería. $1.50.

PARA LA PRIMERA COMUNION

Preciosos Rosarios, última novedad. Libros de Misa; Estampas; Oraciones; Novenas; Recordatorios de difuntos; El Rosario de las Llagas; Oración Milagrosísima.

Haga hoy mismo su pedido: Amistad 27 Teléfonos A-5070, A-9421

10653 30d. 17.

Corte este RESFRIADO antes que se arraigue y se haga doblemente difícil su curación. Tome ahora sin demora, el remedio de probada eficacia, el

Laxativo BROMO QUININA

con el nombre de E. W. Grove en la cajita

Conozca El Placer de la fuerza y la Potencia. Fortifique su organismo. Conservese Bien Alimentado.

TOME LA OZOMULSION

Aceite de Hígado de Bacalao Noruego con Vitaminas Garantizado.

De mucho valer para las afecciones Bronquiales y Pulmonares, Anemia, Raquitismo, pérdida de Carnes y Energías. Tiene un sabor delicioso.

Establecidos hacen más de Cuarenta Años.

La OZOMULSION está envasada en frascos grandes de 16 y 7 onzas. La venden en todas las boticas.

SEIS VIGESIMOS DE LA LOTERIA DE MADRID OCUPO AYER LA POLICIA A LA LLEGADA DEL VAPOR ALFONSO XIII

Un pasajero recién llegado dió a guardar a un vigilante, cuñado suyo, una pistola, que fué ocupada, viéndose obligado su dueño a prestar fianza de 25 pesos para gozar de libertad

El inspector especial de la aduana señor Edelmiro Hernández, de servicio en la casilla de Pasajeros, detuvo al señor Valeriano Suárez y Suárez, natural de España, comerciante y pasajero de tránsito del vapor español Alfonso XIII, porque al practicarle un registro, le ocupó cinco vigésimos del número 11420 del sorteo de Navidad que se celebrará en Madrid el día 22 de diciembre próximo.

Declaró el señor Suárez que las fracciones las compró en Madrid para su uso y que sin acordarse que las tenía en la cartera al desembarcar para visitar la Habana, le fueron ocupadas.

Se le exigieron cien pesos de fianza para gozar de libertad y del caso se dió cuenta al Correccional.

—El aduanero número 47 también procedió al arresto del tripulante del vapor español Manuel Arnús, porque al registrarlo le ocupó una fracción de un billete de la Lotería de Madrid del sorteo que se celebró el día 10 del corriente mes.

OTROS CASOS

Otros casos que conoció ayer la policía del puerto fueron los siguientes:

—El vigilante 22 arrestó al chofer Manuel Cárdenas porque al requerirlo lo desobedeció.

—Al Larsen, camarero del vapor Nedatoholm, estaba pescando y se clavó el anzuelo en el dedo medio derecho, sufriendo una herida leve.

—El vigilante número 44 denunció de desobediencia al patrón del algibe Piñango, porque al indicarle que no debía permitir que los marineros del Orduña que se estaban bañando cerca del barco, subieran a su embarcación, por estar muy ligeros de ropa, lo desobedeció.

—Fred Everirgen, tripulante del vapor Usedon, fué remitido a Triscornia hasta que sea reembarcado, pues se quedó en la Habana por un caso correccional.

NO APARECE UN CADAVER

—Un aviso telefónico dado a la Estación diciendo que frente al Malecón había un cadáver flotando, hizo que la policía fuera en la lancha y realizara un extenso recorrido, infructuosamente.

—El aduanero número 129 dió cuenta y presentó a la Estación a José Vázquez, a quien encontró a bordo de la goleta Elena, cuando ésta salía para Cárdenas, sin que figurara como tripulante ni como pasajero. Declaró el patrón del barco que lo llevaba para Cárdenas por carecer de trabajo en la Habana.

—El señor Francisco López Balseiro, vecino de 18 y 29, Vedado, que llegó en el Cristóbal Colón, fué detenido por el segundo jefe de la Sección de Pasajeros señor Pedroso, por usar armas sin licencia. López prestó fianza de 25 pesos y hoy comparecerá ante el correccional.

DIPLOMATICO QUE EMBARCO

En compañía de sus familiares embarcó para Bolivia a donde ha sido trasladado el licenciado Salvador Martínez Mercado, primer secretario de la Embajada de México, en Cuba, quien fué despedido por miembros de la Secretaría de Estado, el ministro de la Argentina, el del Perú y el secretario de la Embajada de Estados Unidos en Cuba, Mr. Williams y su secretario.

Van también Luis López; Pedro Peña; John Sstanley y otros.

LOS OBREROS DEL TABACO EN JUNTA

Asistirán a la reunión del Comité de Colectividades

En la Bolsa del Trabajo celebró sesión ayer el Comité Central de la Federación de Obreros del Tabaco en Rama. Presidió el acto el señor Cándido Barbón, actuando de secretario el señor Pulido.

Se aprobó el acta de la sesión anterior; también se aprobaron los balances presentados por el tesorero.

Después se trató de la reunión que ha de celebrar el Comité de las colectividades obreras, que constituye la Unión Federal de Trabajadores el día 9 de Noviembre en la Sociedad de Torcedores, acordándose autorizar al Presidente para que asista a dicha reunión representando la Federación de los trabajadores del Tabaco en Rama, por estimar conveniente a la institución estar representada en dicho organismo.

Se dió cuenta de los expedientes de las elecciones celebradas en los gremios federados, nombrando sus directivas, así como del expediente electoral del Gremio de San Antonio de los Baños.

En asuntos generales se dieron a conocer distintas comunicaciones sobre problemas sociales, de las cuales el Comité se dió por enterado.

UN SANATORIO ANTITUBERCULOSO SE PROYECTA INSTALAR EN SAN CRISTOBAL

El Director de La Esperanza—autor de la idea—ha solicitado el apoyo de las fuerzas vivas y políticas de Pinar del Río

El Dr. Blás Oyarzun, Director del Sanatorio «La Esperanza», trabaja por la creación de un Dispensario Antituberculoso en San Cristóbal.

El Dr. Oyarzun es hijo de San Cristóbal y demuestra su cariño al pueblo natal, realizando obras como ésta, que se traducen por el beneficio inmediato a los infelices víctimas de la terrible «Peste Blanca».

Este Dispensario, constará de todos los modernos adelantos, que al amparo de las recientes conquistas de la Ciencia, deben figurar en toda institución que tenga por finalidad combatir la Tuberculosis. Constará de un excelente equipo Radiográfico, de salas donde se practicarán Pneumotorax, Oleotorax, Calcioterapia, Auroterapia, etc.

Una vez fundado y organizado será entregado a nuestras autoridades sanitarias que han de ser las que le dirijan.

Los beneficios que han de recibir los vecinos de San Cristóbal y los de todas las poblaciones cercanas de la provincia pinareña, serán incalculables. Pronto se podrán palpar los resultados prácticos de la influencia de este Dispensario.

El Dr. Oyarzun lucha actualmente porque su idea se vea convertida en hermosa realidad. Es por esto que se ha dirigido en carta solicitando su apoyo moral y material al Gobernador, Congresistas, Alcaldes, Autoridades, Comerciantes, Industriales, hacendados y personas pudientes de la Provincia de Pinar del Río. Estos, amantes de su región, no podrán sustraerse a su ruego.

Creemos que obras como esta son dignas del apoyo de todas las personas conscientes. Así, laborando en bien de las clases menesterosas; haciendo algo en beneficio de los que sufren, es como se demuestra el cariño al pueblo que nos vió nacer—repetimos. Este Dispensario Antituberculoso de San Cristóbal, que será creado a iniciativa y gestiones del Dr. Oyarzun y dirigido por nuestras autoridades sanitarias, ha de ser una nueva trinchera, en la vasta red que se organiza para oponerse al avance demoledor de la peste blanca.

SOLICITA EL JUZGADO ESPECIAL UNA COPIA DEL CONSEJO UNIVERSITARIO SOBRE EL APLAZAMIENTO DE CLASES

El Instituto de Cooperación Universitaria Internacional de Ginebra se interesa por conocer las conclusiones que se adoptaron en el Congreso de Universidades de la Habana

SOLICITUD DE LAS CONCLUSIONES DE CONGRESO DE UNIVERSIDADES

M. Orloff, Secretario del Instituto de Cooperación Universitaria Internacional, establecido en Ginebra (13-Rue Calvin), se ha dirigido a nuestra Universidad solicitando copia de las conclusiones adoptadas en el Primer Congreso Internacional de Universidades— Febrero de 1929 —aquí celebrado.

Será enviado un ejemplar del «Acta Final» de dicho Congreso, en la que se consignan los acuerdos adoptados.

PUBLICACIONES DEL ALMA MATER PARA LA UNIVERSIDAD DE FLORIDA

Por la Secretaría de la Universidad fueron entregadas al Sr. Luis González, quien la visitó en representación del «Instituto de Asuntos Interamericanos», distintas publicaciones de las editadas por el Alma Mater, entre ellas la Historia de la Universidad de que es autor el Dr. Juan M. Dihigo, así como una valiosa colección de fotografías de nuestro primer centro docente, con destino a la Universidad de Florida, cuyo Presidente Dr. Jhon J. Tigert confió al Sr. González un mensaje de salutación para la de la Habana, del que hizo entrega—en ausencia del Sr. Rector interino, al Dr. Castro Targarona, Secretario General.

INAUGURACION DE DOS CURSOS LIBRES DE ITALIANO EL DIA 21

El Profesor Aldo Ravina y Breglano nos ratificó ayer que los cursos libres de Italiano, que debieron iniciarse con la apertura del curso, se iniciarán en Noviembre, al ser reanudadas las clases.

Previamente, el «Instituto de Cultura Vittorio Emanuele III» bajo cuyos auspicios se desarrollan dichos cursos libres, para que los numerosos y aplicados alumnos no se vean privados del estudio de ese idioma y hacia el cual demuestran verdadera devoción—inaugurará provisionalmente dos Cursos de Italiano el día 21, martes próximo, en la Manzana de Gómez, Departamento 244, donde tiene su sede dicho Instituto de Cultura y la «Biblioteca Científica Italiana».

Comprenderán los dos Cursos a los alumnos adelantados en esos estudios: Curso Superior y Curso de Perfeccionamiento. De 4 a 5 p. m., los martes y viernes.

Gran número de Revistas italianas, así como obras científicas serán puestas a disposición de los alumnos, con explicaciones e indicaciones del Profesor Aldo Ravina.

El carácter didáctico de estos cursos provisionales consistirá en ejercicios de lectura, exposición y composición. Matrícula gratuita.

PETICION DEL JUZGADO ESPECIAL

Se ha recibido en la Universidad una comunicación del Dr. Saladrigas, Juez Especial nombrado para la causa que se instruye por los sucesos del pasado día 29, solicitando le sea remitida copia oficial del acuerdo del Consejo Universitario que dispuso la supresión de la fiesta inaugural del curso y aplazamiento de clases.

TITULOS DE QUIMICOS AZUCAREROS

Han sido expedidos por la Universidad y remitidos al Director de la Escuela de Ingenieros Agrónomos, los Diplomas de Maestros Químicos Azucareros a favor de Marcos Zárraga Ortiz, José Gutiérrez Gordón, Simeón Rivas Prado, Gilberto Parón Secades, Sotero Naranjo Moreno, Domingo Espinosa Arias y Juan P. Pérez Rayón.

SOLICITUDES DE GRADO

Tres son las solicitudes presentadas en el Rectorado por aspirantes a realizar ejercicios de Grado: del Doctorado en Filosofía y Letras, por Joaquín Añorga del Doctorado en Ciencias por Armando Rodríguez Sánchez y de Arquitecto por Manuel Rivero.

125 MILLONES DE PESOS PARA LAS CARRETERAS, EN LOS ESTADOS UNIDOS

WASHINGTON, octubre 19 (AP) El Secretario de Agricultura Hyde pedirá al Congreso de los Estados Unidos que duplique los créditos federales para la construcción de carreteras centrales, estimulándose así el empleo de los numerosos agricultores a quienes dejó en situación difícil la sequía.

El Secretario piensa pedir que los 125 millones de pesos concedidos para el año fiscal de 1932 queden inmediatamente a la disposición de las autoridades del Bureau e Caminos Públicos.

Propaganda Equivocada

Ese billete de $500 que dejará caer hoy desde un aeroplano un candidato del Partido Popular, sólo beneficiará al dichoso que lo atrape. Mejor hubiera sido invertir el dinero en

PARTAGAS DE LUXE

y arrojar desde el espacio muchas cajetillas del mejor cigarro de Cuba, para regocijo de miles de ciudadanos.

¿Tiene Usted que Mandar Dinero al Extranjero?

EL giro bancario es un medio seguro, conveniente y económico de enviar dinero a cualquier parte del mundo.

Expedimos giros en Pesetas sobre toda España y las Islas Canarias.

The Royal Bank of Canada

Sp. 7m

FONDO ANDRE DESTINADO A HACER INVESTIGACIONES

ESTOKOLMO, Suecia, octubre 19 (AP) Un Fondo Andree, en memoria del infortunado explorador ártico y destinado a las futuras investigaciones geográficas, es la última iniciativa de la Sociedad Sueca de Antropología y Geografía, a la que perteneció Andree.

Volvieron Ayer dos Delegados Cubanos

Han regresado de Washington los señores Manuel A. Coroalles, ingeniero Jefe del Negociado de Caminos y Puentes y de la Carretera Central; Francisco J. de Sola, ingeniero Jefe de la Quinta División de la citada Carretera y Miguel Villa, ingeniero Catedrático de la Universidad de la Habana, quienes asistieron como Delegados del Gobierno de Cuba al VI Congreso Internacional de Carreteras celebrado del 6 al 11 del actual en la capital de E. U.

Estuvieron representadas en dicho Congreso 60 naciones. Asistieron 1,600 Delegados.

El señor Francisco J. de Sola, presentó un trabajo con el título Construcción de carreteras en países nuevos, tales como colonias y regiones inexploradas el que fué objeto de amplia discusión.

Entre los temas tratados figuró la construcción de la Carretera Panamericana. En el Auditorium de Washington se celebró como parte del Congreso, ofrecida por la American Roads Builders Association, una Exposición de equipos modernos para la construcción de carreteras.

A presencia de los Delegados en un parque ofrecido al afecto se llevó a cabo la construcción de un trazo de carretera de diferentes clases, y de los tipos más modernos.

Los Delegados cubanos han regresado muy satisfechos de las atenciones de que fueron objeto durante su estancia en los Estados Unidos, cuyo Presidente les ofreció una recepción en la Casa Blanca, y el Secretario de Estado otra en el edificio de la Unión Panamericana.

EL TERCIO EXTRANJERO CELEBRA LA FIESTA DEL REENGANCHE EN MELILLA

MELILLA, Marruecos, octubre 19 (ST) Por iniciativa del señor Liniers, coronel jefe del Tercio Extranjero, se ha celebrado por primera vez en el campamento de Tauima, que guarnecen los legionarios, la Fiesta del Reenganchado, conmemorativa de la muerte del primer legionario en los banderines de enganche, cuando el general Millán Astray reclamaba guerreros para las banderas del Tercio. Dicho legionario llamábase Carlos Expresati de la Vega, y murió en la acción del monte Malmusi el 25 de septiembre de 1925.

Antes de comenzar la fiesta, el comandante señor Losas explicó a los legionarios la significación del acto y rogó guardaran un minuto de silencio en memoria de los compañeros muertos.

Luego se sirvió una comida en honor de los legionarios más antiguos, que ocuparon puestos preferentes entre los jefes y oficiales.

Durante la comida, los legionarios veteranos refirieron los hechos más salientes de su vida. Amenizó el acto la música del regimiento de Melilla.

Los Ultimos Discos Victor Cubanos

22483 (El Maniecero. Son. A. Machin y la Orquesta Azpiazu.
(Amor Sincero. Son. A. Machin y la Orquesta Azpiazu.

46983 (Hatuey. Danzonete. E. Brito y Orquesta Calvet.
(El Lío de los Teléfonos. Danzonete. E. Brito y Orquesta Calvet.

30019 (Ramonin Pepillito. (Famoso episodio del sobrin). (A. Otero). Adolfo Otero y Arnaldo Sevilla.
(Un suicidio. Diálogo. Sergio Acebal y Pepe del Campo, tomando pequeña participación Doña Catuca.

30020 (Ahora si me siento feliz. Danzonete. Aniceto Díaz y su Orquesta.
(El novio de Noemí. Danzonete. Aniceto Díaz y su orquesta.

30021 (Vi una vez. Sonsonete. Sext. Habanero.
(Qué hay! Qué hay! Son. Sext. Hab.

46986 (Frutos Menores. Preg. Son. Cto Figarola
(Regando las flores. Son. Cto. Figarola.

46987 (Lo que dice Anacleto. Son. Gpo. T. Stgro
(Dame mi macho. Son Otal, Gpo T Stgro

46988 (Cantándole a las flores. Danzonete. E. García y F. Collazo con Orq. Romeu.
(Calientes los tamales. Danzonete. Orq. Romeu con parte vocal Also y Mtnez.

30000 (Suavecito. Son. Cuarteto Machín.
(Adela. Son. Cuarteto Machín.

30001 (Llegó la tora. Son. Cto. Machín.
(A Baracoa me voy. Son. Cuarteto Machín

46961 (El Gallego y la Guajira. Diálogo y guajira. Felina Ramos, S. Acebal y Otero.
(Lo que dice el Guajiro. Pedro Valencia y María La Matancera.

46962 (Guantánamo. Sonsonete. Sext Habanero
(Ahora sí. Son. Sexteto Habanero.

46963 (Caminando se va lejos. Danzoneta. Orq. Romeu, con est. por el T. Matamoros.
(A mis amistades. Son. Trío Matamoros.

46882 (Caridad, suelta el Yoyo. Dzte. C. Brito
(El Fiel Enamorado. Dzon. Orq O. Calvet

46875 (Boca linda. Dzte. Orq Romeu. Pte. vocal; E. García y F. Collazo.
(Amolarte quisiera. Dzte. Orq. Romeu. Pte. vocal: C. M. Alonso y R Martínez

46874 (Por tí vivo. Dzte. Orq. F. González. Parte vocal: E. Enriso y D. Sánchez.
(Por qué te adoro, mujer. Dzte. Orq. F. Glez. Pte. vocal: Enriso y Sánchez.

46873 (Recuerdo de la niñez. Son. Sext. Cuba.
(Recuerdo de tradiciones. Son. Sext. Mtro

ACABAN DE LLEGAR:

30053 (No te olvido. Bolero. Eusebio Delfín.
(El Beso Cautivo. Madrigal Romántico. E. Delfín.

30054 (La Guantanamera. Diálogo. Son. Ramón Espigul y María Gómez con Sext. Estrellas Habaneras.
(El Dulce Veneno. Diálogo. Son. Ramón y Lola Espigul con acompañamiento del Sext. Estrellas Habaneras.

30055 (Sobre tu boca. Son. Sexteto Cuba.
(No me obligues. Son. Sexteto Cuba.

DE VENTA A $1 EN:

VDA. DE CARRERAS Y CIA.	Prado 115.	Teléfono:	A-3462
LA CASA DE LA MUSICA	Belascoaín 22.	Teléfono:	U-5458
UNIVERSAL MUSIC Y COMMERCIAL CO.	San Rafael 1.	Teléfono:	A-2930
MANUEL Y GUILLERMO SALAS	San Rafael 14.	Teléfono:	A-4368
COMPAÑIA CUBANA DE FONOGRAFOS	O'Reilly 89.	Teléfono:	A-3128
BERNARDO BARRIE	Monte 139.	Teléfono:	A-1959
EL PROGRESO CUBANO	O'Reilly 57.	Teléfono:	A-3262
LA NEW YORK	Real, 182, Marianao.	Teléfono:	FO-7152
EL PALACIO DE CRISTAL	Neptuno y Campanario.	Teléfono	A-0315

Distribuidores para Cuba: VIUDA DE HUMARA Y LASTRA, S. en C. Ricla, (Muralla), 83 y 85. Teléfonos: A-3498 y M-9093

46872 (Linda Esther. Dzte. Sonora Matancera.
(El Picadillo. Son. Trio Yoyo.

46871 (Tú y yo. Criolla. (R. Vázquez) T. Mtros
(La China en la rumba. Son. T. Mtros.

46870 (El Desarme Naval. Diál. Acebal-Otero.
(Conflicto Galaico-Chino. Terceto cómico. Zabala, Otero y Sevilla.

46856 (Delirio de Yoyo. Espigul con acompañamiento Estrellas Habaneras.
(La Psitacosis. Espigul con acompañamiento Estrellas Habaneras.

46826 (Se acabó el rascabucheo. Pto. A Calderón
(La Ciudad silenciosa. Pto. Ricar Ferrera

46827 (La caída de Primo. Diál. Acebal-Otero.
(La Fiebre del Loro. Monólogo. S Acebal.

46828 (Espabílate. Danzón. Orquesta Romeu.
(Amorosa Cuba. Danzón. Orq. Romeu.

46829 (Lamento Esclavo. Son. Sext Habanero.
(Junto al río. Son. Sexteto Habanero.

46830 (Ojos que besan. Bol. Caignet. T. Mat.
(La Carretera y la Caña. Pto. T. Mat.

46831 (Son igual que el cocodrilo. Dzte. A Díaz
(Engreída y Majadera. Dzte. A. Díaz.

46837 (Arriba, guajiro. Son. Sext. Nacional.
(Asturias, patria querida. Son. Sex Nonal

46805 (Quince. Dztte. R. Cueto. Orquesta Romeu. Estribillo por M. Matamoros y Siro Rodríguez.
(Bo Li Chang. Son. Trío Matamoros.

46804 (Espabílate. Son. Sexteto Habanero.
(No hay quien pese. Son. Sext. Habanero

46803 (Quiero besarte. Criolla. F. B. Caignet. Cuarteto Lírico: Urrestarazu, Fontanals, Mauri y Guyún.
(Tierno cariño. Bol. R. Ruiz. Cuarteto Lírico: Urrestarazu, Fontanals, Mauri y Guyún.

46781 (Lamento Esclavo. E. Grenet. E. Brito.
(Marta. Canción. M. Simons. E. Brito.

46764 (De la Boca al Corazón. Son Sext Hab.
(El Príncipe Marino. Son. Sext. Cuba.

46695 (De Matanzas es el Danzonete. R. y L. Espigul con acompañamiento del Sexteto Estrellas Habaneras.
(Oidme, camagüeyana. R. y L. Espigul, con acompañamiento del Sexteto Estrellas Habaneras.

46691 (Reclamo Místico. Bolero. T. Matamoros
(La Bomba Lacrimosa. Son. T. Matam.

46690 (Negra. Dueto cómico. R. y L. Espigul.
(No te dejes embutir. Monól. R. Espigul.

"HIS MASTER'S VOICE"

M.E.C.D. 2016

EL NEGUS ABISINIO Y SU ESPOSA VAN A SER CORONADOS EN BREVE

Serán Emperadores Dichos Monarcas el 2 de Noviembre

La noche precedente la pasarán dedicados a las meditaciones y la oración

CEREMONIAL IMPONENTE

Un cargamento de millares de cajas de comestibles y ropas ha llegado de Europa

ADDIS ABABA, Abisinia, Octubre 19. (AP.)—El Negus Gas Tufari, de Abisinia, y la Reina Waizeru Menen, que serán coronados emperadores de Abisinia el 2 de Noviembre, pasarán toda la noche precedente dedicados a la meditación y a la oración en la catedral de San Jorge.

Fuera, millares de abisinios cristianos, súbditos del «Rey de los reyes y León de Judea», permanecerán toda la noche sosteniendo velas encendidas, imágenes sagradas y banderas religiosas.

Encerrados en las oscuras naves de la famosa iglesia, construída por el Emperador Menelik, en acción de gracias por la victoria de los abisinios sobre las tropas italianas en 1896, los dos soberanos pasarán la noche invocando las bendiciones del Cielo sobre su reino, su pueblo y su patria.

Tan pronto como amanezca, sus Majestades, vistiendo ricos trajes de terciopelo carmesí bordados con oro, serán coronados por el Arzobispo copto, ayudado por otros seis obispos.

El Negus se convertirá en Su Alteza Imperial Haile Selassie.

El Arzobispo y los Obispos cantarán un Te Deum en el idioma «geez» que es la antigua lengua eclesiástica de Abisinia.

Las coronas reposaban hoy en un altar mayor de la Iglesia, orando ante ellas los obispos durante veintiún días. Calcúlase que las coronas tienen un valor de un millón de dólares y fueron construídas en Europa.

El Rey de los Reyes se trasladará desde su Palacio al templo en un coche imperial que usó con anterioridad el ex-Emperador Guillermo de Alemania, adquirido por Abisinia en la suma de seis mil dólares. El coche será tirado por espléndidos caballos blancos importados de Hungría, y manejados por el que fué cochero del ex-Emperador Francisco José de Austria.

Addis Ababa, capital del reino, se encuentra a una altura de dos millas sobre el nivel del mar, y ha sido objeto de importantes modificaciones en los últimos meses.

Se han construído cincuenta millas de carreteras, palacios, templos, establecimientos y moradas, así como arcos triunfales e iluminaciones.

Millares de cajas con provisiones, vinos, muebles, alfombras y otros materiales para el Emperador y sus invitados se trajeron recientemente de Europa.

El Gobierno se ha incautado de todos los automóviles, camiones y carruajes de la ciudad así como de todos los hoteles. Durante tres meses los funcionarios han estado trabajando día y noche para dar a la capital un aspecto de gala con motivo de la coronación.

Los abisinios se convirtieron al cristianismo en el siglo IX y han mantenido relaciones con la Iglesia de Alejandría por medio del Obispo, que es siempre un copto y es designado por el Patriarca Copto de Alejandría.

EL HISTORICO MONOPLANO 'COLUMBIA'

En este viejo aeroplano realizó su vuelo trasatlántico el capitán Errol Boyd. Es el histórico «Columbia» comprado hace más de tres años por el millonario judío Carlos Levine. En ese avión el célebre as Clarence Chamberlin, junto con el cubano Alberto Acosta batió el record de duración en el aire; luego el mismo Chamberlin hizo en ese aparato el vuelo de N. York a Alemania; después de mil peripecias el viejo «Columbia» vuelve a cruzar el océano.

KINGSFORD-SMITH HA BATIDO EL RECORD DE BERT HINKLER EL 928

El Teniente Hill que Salió 4 Días Antes, Derrotado

Aterrizó en Port Darwin ayer tarde, empleando en el vuelo, 9 días y 23 horas y media

HILL QUEDO EN TIMOR

Los australianos consideran a Kingsford-Smith como el más grande aviador trasatlántico

PORT DARWIN, Australia, Octubre 19.— (AP).— El comandante Charles Kingsford-Smith estableció hoy un nuevo record en vuelo desde Inglaterra a Australia, derrotando también a su rival el teniente C. W. Hill, que salió de Inglaterra cuatro días antes.

La nueva marca es de nueve días y 23.1-2 horas, lo que mejora considerablemente el record anterior de Bert Hinkler, establecido en Febrero de 1928. Kingsford-Smith que ha realizado vuelos transpacíficos y transatlánticos, salió del aerodromo Heston a las 5:30 de la madrugada del jueves 9 de este mes y aterrizó en ésta a las dos de la tarde de hoy.

En la isla de Timor donde se hallaban ayer los dos aviadores, ha quedado el teniente Hill, que a punto de haber batido el record de Hinkler por un día, aterrizó en una plaza de Timor causando averías a las alas del aparato y a la parte inferior del aeroplano. Escapó ileso, pero el accidente permitió a Kingsford Smith alcanzarle y llegar a Australia.

«Smithy«, que es el nombre por el cual le conocen todos los australianos, cuyas hazañas se consideran superiores a las de todos los aviadores trasatlánticos del mundo, tiene la piel tostada. Al verle parecía imposible que el aviador se hubiese arriesgado a realizar tan peligroso vuelo contra los consejos de los médicos. Kingsford-Smith ha sufrido dos operaciones y dos ataques de influenza en las semanas que precedieron a su salida de Heston, Middlesex.

Lo primero que hizo al aterrizar fué pedir un cigarro. Se le ofreció whiskey y soda, pero no quiso aceptarlos diciendo: «No, gracias, prefiero volar sobre agua».

Describiendo la última etapa de su vuelo, sobre el peligroso mar de Timor, Kingsford-Smith dijo que había sido la parte mejor de su viaje, logrando desarrollar una velocidad media de 110 millas por hora. Agregó que se había visto obligado a permitir una variación de cinco grados debido a la fuerza del viento, pero que vió la isla de Bathurst, cerca de esta ciudad, en el momento que esperaba.

Kingsford-Smith saldrá el lunes por la mañana para Sydney, donde su novia, Miss Mary Powell, con la que espera contraer matrimonio en breve, le espera. El gobierno, el Ayuntamiento y los viejos amigos de los días de la guerra estuvieron a recibir al aviador.

INGLATERRA CONMOVIDA POR EL VUELO DE KINGSFORD-SMITH

LONDRES, Octubre 19.—(AP).—Inglaterra está profundamente conmovida por las noticias que se han recibido dando cuenta de la llegada a Australia, después de batir un record, del comandante Charles Kingsford Smith.

La Madre Patria, que ha estado siguiendo con el mayor interés los detalles de su vuelo desde el aeródromo Heston a Port Darwin, se ha dado cuenta que uno de los estímulos de la empresa ha consistido en llegar cuanto antes al lado de Miss Powell, la novia del piloto.

El Rey Jorge envió un mensaje de felicitación al gobernador general de Australia para que lo haga llegar al piloto.

Entre los millares de mensajes que se han trasmitido directamente a Port Darwin hay uno del primer ministro MacDonald.

Nadie ha rendido un tributo más cariñoso a Kingsford-Smith que el capitán canadiense J. Errol Boyd.

«Es una de las hazañas más maravillosas. Conocí a Kingsford Smith en América y es un gran hombre. Si se propone hacer una cosa, la hace.

Merece que así se reconozca«.

KINGSFORD-SMITH CAMINO DE SYDNEY

PORT DARWIN, Australia, Octubre 20. (Lunes) (AP.)—El comandante Charles Kingsford-Smith salió a las 6:30 de la mañana de hoy de este aeródromo para Sydney, donde se reunirá con su familia y su novia, Miss Mary Powell.

El as australiano, volando en su aeroplano «Southern Cross» pasó por la parte desierta del territorio norte de Sud-Australia, realizando lo que se considera como su último vuelo de distancia. Dijo que había prometido a su novia que abandonaría todo proyecto de establecer largas distancias después de su matrimonio

Media hora después de haber salido para Sydney, el capitán R. F. Mathews, que también ha volado de Londres a Australia, salió del aerodromo para seguir la ruta de Kingford-Smith.

NUEVE DIAS 21 HORAS FUE EL RECORD DE KINSFORD-SMITH

LONDRES, octubre 20, (lunes). AP.—Despachos al Daily Mail desde Port to Darwins, en Australia, dicen hoy que el comandante Kingsford-Smith ha calculado el tiempo de su vuelo Inglaterra-Australia en nueve días 21 horas 40 minutos. Otros mensajes australianos confirman este tiempo. En Londres había confusión sobre el record, ya que las primeras noticias de Port Darwin decían que Kingsford-Smith había volado nueve días y 23 y media horas, y las posteriores eran diez días justos.

SE REVELA LA VERDAD DE LAS NEGOCIACIONES PARA LA PAZ EN EL ANO DE 1916

Hechos Referentes a la Entrada de los E. U. en la Guerra

Suplemento de mil páginas a los documentos relativos a una época muy tumultuosa

LAS NOTAS CAMBIADAS

Los Gobiernos rechazaron la oferta de paz hecha por Alemania a todos los Aliados

WASHINGTON, octubre 19. (AP) El Departamento de Estado de Washington descorrió hoy el velo que cubría el misterio de las negociaciones internacionales que precedieron a la entrada de los Estados Unidos en la guerra mundial.

En un suplemento de mil páginas al volumen de documentos de 1916 que se refieren a las relaciones extranjeras de los Estados Unidos en aquella época, la Cancillería ha publicado por primera vez los detalles de muchos de los acontecimientos ocurridos en aquel tumultuoso período.

El primer documento en la lista publicada es el memorandum enviado por Frank L. Polk, consejero del Departamento de Estado, al representantes' John J. Fitzgerald, contestando la solicitud de éste para que se le informase sobre la actitud adoptada por la Cancillería en protesta contra ciertos actos de los beligerantes, en abierta violación del Derecho Internacional. El memorandum contesta ciertas censuras de que el Departamento de Estado no había sido neutral con respecto a las Potencias Centrales.

Los documentos revelan que a principios de 1916 la principal atención de los beligerantes estaba en la perspectiva de que os paises balkánicos participaran en la guerra, especialmente Albania y Rumania, y en la concertación de los esfuerzos aliados para contener la ola de derrota que les amenazaba.

Después lo más importante eran los esfuerzos para hacer la paz, presentando los documentos una serie de comunicaciones entre el Departamento de Estado y los diplomáticos y misiones de los Estados Unido en el extranjero. Uno de los mensajes fué de James W. Gerard, entonces Embajador norteamericano en Alemania el 2 de mayo de 1916. En ese despacho Mr. Gerard decía tener las mejores razones para creer que Alemania aceptará la mediación del Presidente Wilson y cualesquiera pasos que éste diera para llegar a la paz.

Durante todo el año las conversaciones de paz se repitieron, especialmente el 25 de septiembre, cuando Alemania hizo saber que si el Presidente Wilson hacía una oferta de buenos oficios, en términos generales, Alemania la aceptaría y enviaría delegados a una Conferencia de Paz. En octubre el Embajador inglés informó al Secretario de Estado que su Gobierno consideraba "insincera" la iniciativa pacifista alemana, y como propaganda para echar sobre los aliados la responsabilidad de la continuación de la lucha.

Las conversaciones de paz también continuaron en los demás paises beligerantes, y fueron objeto de extensas discusiones, según prueban los documentos, entre los diplomáticos de las Potencias neutrales en todo el mundo.

Los poderes centrales comunicaron el 12 de diciembre una oferta de paz definitiva a los aliados, la que trasmitida por el Secretario de Estado de los Estados Unidos a los representantes de los aliados en Washington, el 16 de diciembre, para que la notificaran a sus respectivos Gobiernos.

Estos las rechazaon completamente.

"En realidad la oferta que hacen las Potencias Centrales solo es una tentativa para aprovechar la evolución neutral de la guerra e imponer finalmente una paz alemana", decía la nota combinada de los Gobiernos aliados, que la entregaron al Embajador de los Estados Unidos en Francia, William G. Sharp, el 30 de diciembre de ese mismo año (1916).

Los documentos relacionados con la cuestión de los derechos neutrales, la mayoría de los cuales ya han sido publicados antes, marcan el desarrollo de la política norteamericana en esta cuestión, que culminó en la declaración por los Estados Unidos a Alemania de que la continuación de la guerra submarina sin restricciones llevaría a esta nación a la guerra.

Resumen de los Acontecimientos más Sensacionales que han Ocurrido en el Mundo Durante la Semana Ultima

WASHINGTON, octubre 19 (A. P.)—A pesar de los ataques de los fascistas y comunistas en el Reichstag, el gobierno de Bruening y su política de templanza, consiguieron una importante victoria el sábado por la noche, después de todo un día de sesión, considerándose que tiene asegurada la existencia hasta principios de diciembre, porque el Reichstag ha acordado un receso hasta dicho mes.

La primera sesión del Reichstag recientemente elegido, con su considerable número de diputados fascistas y comunistas, comenzó el lunes en medio de escenas tumultuosas en las calles próximas al edificio del Parlamento y con grandes desórdenes dentro de la propia Cámara.

Mientras los diputados trataban de organizarse para la nueva legislatura, los fascistas atacaron a la policía y destrozaron muchas vidrieras de los grandes almacenes, en particular los de propiedad hebrea. Estas manifestaciones antisemitas provocaron una pronta y enérgica reacción de la policía y las autoridades no ahorraron esfuerzos para demostrar que tales manifestaciones habían sido preparadas de antemano. El partido fascista es profundamente antisemita.

Durante la semana, los miembros fascistas del Reichstag aprovecharon la oportunidad para presentar el programa de su lider Adolfo Hitler, de franca oposición a la República, al tratado de Versalles, al plan de las reparaciones de La Haya y contra el programa del gobierno de Bruening.

Desde el primer momento, sin embargo, se hizo patente que el gobierno iba a dominar la situación, por lo menos momentáneamente, y ello se hizo más visible cuando los socialistas nacionales apoyaron con todas sus fuerzas al Gobierno con el fin principal de impedir que los fascistas fueran elemento predominante en el Parlamento.

Con su posición consolidada por algún tiempo, el gabinete se encuentra en condiciones de llevar a cabo su programa de economías. El proyecto de ley para un crédito internacional de 125,000.000 de dólares fué aprobado en tercera y última lectura por 325 votos contra 237. Asimismo se aprobó una disminución de un veinte por ciento en los honorarios de los miembros del Reichstag. Al propio tiempo que se acordaba que pasaran a estudio de la Comisión de Asuntos Exteriores los proyectos de ley contrarios al plan de las reparaciones de La Haya y a las cláusulas del tratado de Versalles.

La votación que obtuvo el ministerio en la noche del sábado, después de una larga sesión, fué de 318 contra 236 votos o sea un margen de 82 votos a favor del gobierno, siendo así que los más optimistas solamente esperaban que el gabinete lograría una mayoría de cuarenta votos.

En la próxima semana el Parlamento británico inaugurará sus sesiones otoñales y hará otro tanto el Parlamento francés ocho días más tarde.

Mientras el Reichstag alemán libraba su batalla parlamentaria el Brasil seguía siendo presa de la revolución. Las autoridades federales y los rebeldes pretenden haber obtenido victorias, algunas veces como resultado de la misma acción militar.

De los despachos que se reciben de los campos respectivos, se deduce, sin embargo, que la lucha fué ruda en el frente de Sao Paulo-Paraná y que en los últimos días la situación se ha ido aclarando a lo largo de esa frontera.

El Presidente Washington Luis, en una interviú con el corresponsal de la Associated Press, declaró que el gobierno estaba convencido de que derrotaría a los elementos insurgentes y restauraría la paz. Los rebeldes, por su parte, consideran tan segura su victoria que se han dirigido al gobierno federal invitándole a que renuncie.

En el Lejano Oriente, parece que la paz será un hecho durante el invierno por lo menos. Con la derrota de los generales norteños y su retirada, el gobierno nacionalista de Nankin ha concentrado su atención en los grupos comunistas que asolan la parte meridional de China. Entretanto los soldados de Chang Hsu-Liang, gobernador de Manchuria, continúan en sus posiciones en el norte de China.

En Londres, los jefes de los distintos gobiernos del Imperio británico estudiaron sus mutuos problemas, particularmente los económicos. El gabinete laborista hizo contra-proposiciones a las sugestiones del primer ministro del Canadá relativas a las preferencias arancelarias, presentando un plan que establece mutuas cuotas de importación y exportación.

SOLAMENTE HAN SIDO EXENTOS DEL SERVICIO MILITAR EN BRASIL, LOS RESERVISTAS QUE SON SACERDOTES

Bruening Dispuesto a dar a Conocer su Proyecto Económico

Se predice que obtendrá mayoría en vista del voto de confianza que le dieron

PROGRAMA DEFINITIVO

Los fascistas han perdido mucho de su prestigio por el desorden que provocaron

BERLIN, octubre 19, (AP.) — Después del triunfo obtenido por el gobierno de Bruening en el Reichstag, el Canciller se dispone a dar a conocer su programa económico ante el Reichsrat.

Como el Reichstag ha dado ya un voto de confianza al gabinete, se predice que éste logrará una mayoría de votos a su favor en el Reichsrat, que es el Consejo de Estado alemán.

Cuando los fascistas y comunistas obtuvieron en las elecciones del 14 de septiembre gran número de escaños, los observadores pensaron que la situación del gobierno de Bruening era precaria, opinión que se iba arraigando a medida qle se acercaba el momento de que se inaugurase el Reichstag. Nadie podía sospechar la victoria que obtuvo el gabinete por ochenta y dos votos de mayoría.

A pesad de todas las dificultades, el Canciller Bruening y sus compañeros continuaron trabajando sin descanso hasta que estuvieron en condiciones de comparecer ante la Cámara con un programa de reformas definitivo que permitirá a Alemania desarrollar de manera ordenada su hacienda por un período de tres años.

Ahora que el gabinete ha logrado sobrevivir a la breve pero tumultuosa sesión del Reichstag, el próximo paso del gobierno consistirá en aplicar el programa y a este efecto prepara los proyectos de ley que ha de someter a la aprobación del Reichsrat.

Uno de los efectos del desorden y tumulto que se registró en el Reichstag la semana pasada ha sido la pérdida de mucho prestigio por parte de los fascistas.

Una de las razones es que fueron ellos quienes más contribuyeron a que se perdiera el tiempo con discursos a pesar de que durante la campaña electoral habían clamado contra la verborrea parlamentaria. Otra ha sido la presentación de proposiciones pidiendo la confiscación de las propiedades de todos los especuladores, la nacionalización de los bancos y la limitación del interés al cinco por ciento anual.

Gurgel do Amaral, embajador brasileño en Washington, ha recibido un mensaje de su gobierno en el que le participa una importante victoria sobre los rebeldes de Cambuquira

EL 4o. REGIMIENTO DE CAZADORES SE HA ALZADO

El gobierno revolucionario ha resuelto minar el canal, entre la isla de Santa Catalina, donde está Florinápolis y el continente para embotellar los barcos de la escuadra

PORTO ALEGRE, Brasil, octubre 19, (AP.) — El gobierno revolucionario brasileño, que anuncia avances a lo largo del frente Sao Paulo-Paraná, espera eliminar pronto la espina federal que tiene clavada a su espalda y que ha dificultado las operaciones en el norte.

La espina es la ciudad de Florianápolis, capital del estado de Santa Catalina, que está en poder de los federales desde el comienzo de la revolución hace tres semanas, defendida por una pequeña guarnición y varios buques de guerra, reunidos para cautigar la costa de los estados revolucionarios de Río Grande do Sul, Santa Catalina y Paraná.

Osvaldo Aranha, presidente interino del estado de Río Grande do Sul, anunció hoy que el gobierno revolucionario ha resuelto minar el canal entre la isla de Santa Catalina, en la cual se halla Florianápolis, y el continente. La operación, según se espera, embotellará a los buques federales en la bahía y les impedirá hacerse a la mar para bombardear las ciudades y pueblos de la costa. El gobierno rebelde se ha quejado de la frecuencia de tales bombardeos en Imbituba y otras partes, sosteniendo que no tienen defensas ni existen tropas en ellas, por lo que semejante lujo de ofensiva militar es innecesario.

Un anuncio oficial dice hoy que el décimo cuarto regimiento de Cazadores enviado de Glorianápolis, por el canal, a Biguassu, se ha rebelado, uniéndose a la revolución.

En un cambio de telegramas con el capitán Juárez Tavora, jefe de la revolución en el norte del Brasil, el capitán Juárez Tavora dice que desciende por la costa desde Sergipe a Sao Salvador o Bahía y que hasta ahora no ha encontrado gran resistencia.

Aunque no se han dado detalles en los centros rebeldes hoy, se dice que continúa el avance en el frente Sao Paulo-Paraná, donde se han librado varias batallas en Itarare, atribuyéndo se los dos bandos la victoria.

Los centros revolucionarios dicen que Arturo Bernardes ha abandonado la sección triangular de Minas Geraes y ha invadido el estado de Goyaz, apoderándose de la ciudad de Crystalino Formosh.

DERROTA REBELDE EN CAMBUQUIRA

WASHINGTON, octubre 19, (AP.)—El Embajador Gurgel do Amaral ha recibido un cablegrama de su gobierno, informando de la derrota de los rebeldes brasileños en la región llamada Cambuquira, con muchas bajas.

El mismo despacho oficial informa que la situación no ha cambiado en el distrito meridional, entre Sao Paulo y Paraná, donde el tiempo está mejorando. El mensaje dice también que el bombardeo por los aviones federales ha hecho muy buena impresión en los campamentos rebeldes.

Hasta ahora solamente han sido eximidos del servicio militar los sacerdotes católicos que pertenecen como reservistas al ejército, a petición del arzobispo de Sao Paulo.

Los funcionarios del Departamento de Estado dicen que no tienen nuevos informes hoy acerca de los progresos de la revolución brasileña.

NUEVE PERSONAS HAN PERECIDO POR INGERIR ALCOHOL DE MALA CLASE

NUEVA YORK, Octubre 19. — (AP.)—Nueve personas fallecieron hoy, a consecuencia de haber ingerido malos licores, y las autoridades sanitarias, la policía y los agentes de la prohibición están iniciando las correspondientes investigaciones.

Las autoridades del hospital creen que el licor puede proceder del mismo sitio que ha causado varias defunciones en Newarkm Nueva Jersey, recientemente.

Se sabe que nueve personas han fallecido en Manhattan, tres de ellas en la parte baja del East Side, donde las defunciones causadas por un alcohol venenoso llamado «humo» han sido numerosas.

Movimiento Marítimo

NUEVA YORK, octubre 19. (AP). Hoy llegó el vapor Toloa, de la Habana.

A Nueva Orleans, llegó el Turrialba, de la Habana, saliendo el Parismina y el Atlántida, para el mismo puerto.

A Filadelfia llegó el Stal. de Cárdenas, saliendo el delecto, para Manatí.

A Baltimore, llegó el Verona, de Baracoa.

MUERTE MISTERIOSA DE UNA JOVEN Y UN HOMBRE QUE LA ACOMPAÑABA

NUEVA YORK, Octubre 19. (AP.)—Una joven portorriqueña de 23 años, Andrea Escobar, casada, y Jack Konanis, de treinta años, fueron muertos a tiros cuando paseaban esta noche, cogidos del brazo, por una calle de Brooklyn.

El agresor huyó. La policía cree que el esposo de Andrea fué el autor del doble crimen.

VARIOS MUERTOS EN UNA GRAN EXPLOSION OCURRIDA EN PORTUGAL

FARO, Portugal, Octubre 19. (AP.)—En la explosión habida en uno de los edificios de exhibición de la Feria que se celebra aquí, varias personas resultaron muertas. Centenares de personas huyeron presa del pánico, resultando heridos unos cuantos de los que estaban en los terrenos de la Feria

Recomendaciones de una Comisión Especial Para Resolver el Grave Problema de los Negros en los EE. UU.

Mayores facilidades para la educación industrial de la raza de color, para la participación de ésta en los gremios y para dar trabajo a los negros mediante oficinas de empleo

WASHINGTON, Octubre 19. (AP.)—La comisión nombrada por el Presidente Hoover para investigar la situación política y social del negro norte-americano, recomendó hoy una serie de medidas educativas, de orden industrial y agrícola, para mejorar su situación.

El informe de la comisión, que se basa en un estudio realizado por el doctor T. J. Woofter, de la Universidad de Carolina del Norte, y pagado por Julius Rosenwald, de Chicago, dice que el primer factor que es necesario considerar, es la creciente población, tanto negra como blanca, de la parte meridional de los Estados Unidos.

Llamando la atención hacia las grandes reservas de brazos que hay en los campos del Sur, el informe hace saber que todos los años nacen ochenta mil negros y trescientos mil blancos más que los que mueren, en esa región de los Estados Unidos.

Y el aumento se realiza precisamente en una comarca que, por el actual sistema agrícola, no puede sostener a cuantos viven en ella, por lo cual el exceso de población tiene que derramarse sobre las ciudades.

La comisión termina afirmando que los negros que tengan recursos para cultivar los campos, permanecerán en estos, y recomienda que se estimule la educación agrícola de la raza, que se favorezca la organización de cooperativas de ventas e instituciones de crédito, y que se haga lo posible para dar la propiedad de sus tierras a los negros.

Tratando de la migración industrial, el informe dice que el Censo de 1930 demostrará que más de un tercio de la población negra está en las ciudades del Norte y del Sur.

La comisión recomienda igualmente que se dé mayores facilidades para la educación industrial de los negros, para la participación de los negros en los gremios y para darles trabajo mediantes los Bureaus de Empleos, sin olvidar que se debe seguir estudiando, sin cesar, los problemas de la raza de color, mediante los organismos públicos y privados.

Los comisionados que firman el informe son los Secretarios de Despacho Lamont y Hyde, Julius Barnes, Homer L. Ferguson, William Green, T. Arnold Hill, Benjamin Hubert, Robert Morton, R. B. Pegram y Julius Rosenwald.

Está Muy Enfermo Rabindranath Tagore

N. HAVEN, Estado de Connecticut, octubre 19, (AP.)—Rabindranath Tagore, el poeta y filósofo hindú, está muy enfermo del corazón, por lo cual ha tenido que cancelar todos sus compromisos en los Estados Unidos.

Tagore, quien tiene 69 años, fué examinado hoy por un especialista de New Haven, quien le ordenó descanso completo. Se dice que volverá a la India tan pronto como pueda hacer el viaje.

Hace poco más de una semana que Tagore llegó a Norte América.

Recibirá el Presidente Hoover a los Campeones que Tomarán Parte en el Próximo Torneo Mundial de Oratoria

En la octava sesión del congreso semita-norteamericano que se efectúa en Washington se dijo que es tal la triste situación judía que sólo puede pensarse en remediarla

WASHINGTON, octubre 19, (AP.)—Los oradores campeones de Méjico y Chile figurarán entre los que tomarán parte en el campeonato mundial de oradores de las escuelas de segunda enseñanza.

Clemente Pérez Zanartu, de Santiago de Chile, que llegó ayer a Nueva York, es el primero de los siete oradores extranjeros que se esperan en la capital, todos los cuales han prometido estar presentes aquí para asistir a la recepción que les dará el Presidente Hoover en la Casa Blanca el miércoles por la tarde.

Javier Vivanco, de Ciudad México; Edmundo Gullion, de Washington, y Paul Leduc, de Quebec, Canadá, son otros de los que competirán con los campeones de la Gran Bretaña, Alemania, Francia e Irlanda.

Los jóvenes serán, después de la recepción en la Casa Blanca, invitados a un banquete en la Escuela Superior de Western. El Club Canadien se los agasajará el jueves con un banquete y una comida bailable por la noche.

SHOUSE PREDICE MAYORIA DEMOCRATICA EN LA CAMARA

WASHINGTON, octubre 19, (AP.)—Por vez primera, Jouette Shouse, presidente del Comité Ejecutivo nacional democrático, predijo hoy que los demócratas tendrán mayoría en la Cámara después de las elecciones que se celebrarán dentro de dos semanas.

En una nota oficial dice Shouse que basa su revisado cálculo sobre el resultado de las próximas elecciones congresionales, "en un resumen desapasionado de los hechos".

Shouse predice que los demócratas ganarán por lo menos sesenta escaños, creyendo que el total se acercará a los setenta.

No abriga tantas esperanzas de triunfo en el Senado, manifestando que si tres de los cinco estados que parecen dudosos se inclinan a los demócratas, éstos tendrán una mayoría de un voto en la Alta Cámara.

LOS JUDIOS SOLAMENTE PUEDEN PENSAR EN SUS PROBLEMAS ACTUALES

WASHINGTON, octubre 19, (AP.)—Hoy se reunió la octava sesión del Congreso semita-norteamericano, manifestando Bernard C. Richards, director ejecutivo, que por el momento es imposible trazar ningún programa donde se incluyan objetivos que no sean la inmediata satisfacción de las necesidades de la comunidad judaica.

Explicando que las actividades de los judíos son de carácter negativo, agregó que por el momento no se puede pensar en ninguno positivo.

"Con un horizonte oscurecido para los judíos en la Europa oriental, nuestra tarea inmediata es tan dolorosa y urgente que no nos permite pensar en planes e ideas que no sean los remedios inmediatos para curar los males que padecemos.

"Un programa positivo tendría que tener por objetivo la realización de cultura e ideales judíos y la creación de un tipo de organización que fortifícase los principios y enseñanzas de los judíos".

La Delincuencia Neoyorquina Forma un . . .

(Continuación de la Pág. PRIMERA.)

ney Crain que, cuando fué electo, juró que aclararía en un mes el misterio de la muerte de Rothstein, y tuvo que quedarse con su juramento incumplido, logrará hacer luz en estas tinieblas? Whalen fué nombrado comisario de policía para que descubriera los asesinos de Rothstein, y no los descubrió. Tendrá mejor suerte Mulrooney su sucesor, con los asesinos de Diamond?

El hecho no tiene importancia por la muerte, casi segura, de la víctima. Un asesinato en New York ha llegado a tener muy poca trascendencia. El drama colosal y terrible, reside en lo que el delito nos ha revelado sobre el espectacular ambiente del hampa moderna, rica como una de las más fuertes instituciones bancarias que controla recursos inmensos, audaz y siempre absuelta por los jueces, dueña y árbitra de existencias y fortunas, que maniobra en la penumbra como un quinto poder del Estado, constituyendo un poderoso régimen del cual todos los ciudadanos son inconscientemente, los pacíficos tributarios.

UNA MUJER LO PERDIO

Todo aparece obscuro en la hosca tragedia, hasta los hechos, llenos de incertidumbres y contradicciones. El pasado jueves Diamond dejó su refugio seguro de Acre, en las montañas de Catskill una casa que los vecinos llamaban **la fortaleza de Legs** por sus áspilleras, por su situación estratégica entre los bosques y por los faros eléctricos de gran potencia que, cuando alguien se acercaba de noche, lo encandilaban con su deslumbrante luz mientras dejaban en las tinieblas a los que vigilaban desde sus terrazas, armados con ametralladoras.

Legs Diamond vivía temeroso y su reciente viaje a Alemania obedeció, a amenazas de muerte que él solo conocía y que debían haber sido terribles para obligarlo a abandonar su campo de acción. Obligado a regresar vivía oculto entre los bosques y apenas volvió a New York cuatro balas lo acribillaron.

Dejó Acre, como hemos dicho el jueves, diciendo a su mujer que venía a New York pero, según el mismo ha dicho, solo llegó a New York el sábado. ¿Dónde pasó esos dos días? Es un misterio. Menos misterioso es en cambio el motivo de su llegada a la metrópolis del foro y del vicio. Como en todos los crímenes hay en éste de por medio una mujer y ésta fué la causante directa de su muerte.

UN HOTEL PARA PERSONAS RESPETABLES

Entre las muchachas que, según el empresario Ziegfield **glorifican a la mujer americana** apareciendo semidesnudas sobre los tablados, se encuentra Marion Roberts, de 21 años, una belleza de pelo rojo que ha sido una de las triunfadoras de las últimas producciones sensacionales: **Rosalie, Whopee y Simple Simon**, Marion no ocultaba que ella era la Ninfa Egeria de Legs.

Sin embargo no parece que Diamond fuera muy espléndido con su ninfa si es verdad lo que ella misma ha confesado, que su admirador sólo le daba cada vez que la veía, y la veía poco, treinta dólares con algún que otro **extra**, como el de la noche del sábado, cien pesos para que se comprara un traje nuevo para el otoño. En cambio Diamond le facilitaba un elegante alojamiento en el octavo piso del Hotel Monticello del cual el famoso gangster era dueño, desde hace tres años. Y esta noticia nos permite darnos cuenta de los métodos y de los recursos del hampa que tenía un ejemplar típico en el elegante racketeer hoy agonizante. El hotel, administrado por señores de aspecto muy serio, y él mismo vestido con las galas del lujo más severo y serio, era definido en los folletos anunciadores como **residencia tranquila para personas respetables.** Lo cual no era óbice para que además, sirviera de guarida a bandidos de todo género, cuyos únicos requisitos eran el traje elegante y las buenas relaciones con el grupo de Diamond.

LO QUE DICE EL HERIDO

No se ha aclarado todavía bien de dónde haya llegado Marion Roberts, cuyo verdadero nombre es Strasmick. En la tarde del sábado ella se encontraba cuando Diamond llegó, en los ensayos de una nueva opereta de Marilyn Miller-Fred y Adela Astair, titulada Smiles.

Interrogado por el District Attorney, en su lecho de agonía, Diamond ha dicho: Llegue el sábado por la noche cerca de las doce. Compré la edición dominical del Times y me fuí al Hotel Montice llo, adonde me dieron el cuarto número 829. Allí leí el diario durante una hora y luego me dormí. Estaba solo. A las once de la mañana me despertó un ruído cerca de la puerta. Tres desconocidos entraron. Antes de que pudiera hablar aquel de los tres que parecía el jefe dijo:— Ese es, entrenle muchachos, y los muchachos sacaron sus pistolas y dispararon. Yo caí, me levanté luego, tomé dos tragos de wisckey. Intenté llegar al ascensor no pude, entonces regresé a mi cuerto. No había conmigo ninguna mujer.

No sé quién me ha herido, ni el por qué.

LA SORPRESA

Diamond quiso ocultar tres cosas. Que él era el dueño del Hotel, que pasó la noche en la habitación de Marion, marcada con el número 831 y que él conoce perfectamente a sus verdugos. Porque el del Hotel Monticello no ha sido un asesinato sino una ejecución.

Cuando Marion, sobre la una de la mañana del domingo llegó a su cuarto Diamond que se había hecho dar la habitación de al lado, se reunió con ella y con ella se quedó. El comisario Mulrooney examinando aquel cuarto después del crimen asegura que vió bien claras las huellas de dos cuerpos en la ancha cama.

La verdad la dijo luego Marion cuando confesó que Diamond estaba en su cuarto y acababan de desayunar cuando sonó el teléfono. Diamond fué al aparato mientras ella se retiraba en el cuarto de baño. Estaba bañándome cuando oí tocar a la puerta de la habitación y entrar varias personas. Llamé a Diamond para preguntarle qué pasaba y éste me dijo: Son dos amigos que han venido a verme, regreso en seguida.

LA LLEGADA DE LOS ASESINOS

Diamond llevó entonces a los asesinos a su cuarto. Minutos después Marion escuchó los tiros y, llena de terror, desnuda casi, puesto que solo llegó a envolverse en una toalla, huyó hacia las escaleras. Allí vió a los asesinos que se iban, entonces regresó a su cuarto, se vistió de prisa sin ocuparse de su amigo y fué a pedirle hospitalidad a una amiga Agnes O Loughlin que acaba de hacerse famosa en Broadway por su demanda contra el célebre refranero de Radio, una de las acostumbradas demandas por incumplida promesa de matrimonio

Y allí en la casa de la amiga fué encontrada por la policía, a las siete de la noche, la Ninfa Egeria de pelo rojo, toda llorosa y oculta en un escaparate.

LA RECONSTRUCCION

Los hechos se van aclarando, apesar de las contradicciones. Poco antes de las once del domingo llegó cerca del Hotel un auto, negro modelo Sedan. Bajaron de él dos individuos, dejando el motor en movimiento y la puerta del carro abierta. Se anunciaron a Diamond por teléfono, desde el hall, subieron. Diamond les abrió la puerta y los dejó entrar. Minutos después disparaban sus pistolas. Toda la tragedia, desde el momento de la llegada del negro auto misterioso hasta el de la pacífica fuga de los asesinos, no duró más de cinco minutos.

En el acto el manager del Hotel Jacob M. Ginster ordenaba que el herido fuera trasladado al cuarto 825 y que se mudaran las sábanas de las camas de las dos habitaciones de la tragedia. Apenas dadas las órdenes, el hombre desaparecía del lugar del suceso.

En cuanto a la policía sólo fué avisada a las dos de la tarde y se le dieron tan imperfectos informes que, una hora después, todavía no había logrado saber cuál había sido el cuarto teatro del crimen.

Se ha podido saber que la mañana del día del delito, muy temprano, Marion había telefoneado a una persona que reside en el Estado de New Jersey. Ella confiesa que es verdad que telefoneó pero se niega a decir a quién. Dato de gran interés, el auto negro tenía chapa del estado de New Jersey.

Por una extraña coincidencia, en el momento en que lo acribillaban a tiros, Diamond vestía una pyjama de color rojo de sangre.

Hasta aquí los hechos. Pero ¿quién hirió y por que fué herido el gangster?

Aquí se entra en la parte más feroxmente grandiosa de la tragedia. Se entra en un mundo casi desconocido, el mundo de la delincuencia organizada que pone como un fondal espantoso de tinieblas en la tumultuosa vida de la metrópoli.

M.E.C.D. 2016

GRAN HOTEL "SAN CARLOS"

CIENFUEGOS, CUBA

UNICO DE PRIMER ORDEN

6 PLANTAS

SERVICIO DE ASCENSOR DIA Y NOCHE

SITUADO EN EL CENTRO COMERCIAL

LUJOSO ROOF GARDEN

TELAS PARA SEÑORAS

A PRECIOS SIN IGUAL

Crepé Mongol Superior, 50 colores ..	$0.90	Yarda
Crepé Mongol, pura seda	1.50	„
Crepé Mongol, pura seda, 1a	2.00	„
Crepé Satín, pura seda, 1a	2.00	„
Rayón Estampado	0.50 y 0.60	„
Sarga de Lana, 54 pulgadas	2.00	„
Foulard estampado	0.30 y 0.40	„
Sarga de Algodón, fina	0.30	„
Granité de Algodón, fino	0.35	„
Paño Damas	0.20	„
Fuji, calidad extra	0.70	„
Fayas	2.00	„

Tenemos un surtido completo de telas de invierno.
Precios de almacén, y detallamos por yardas.

MURALLA No. 53

Entre Compostela y Habana

ALMACEN DE L. GARCIA Y CIA.

How To Enjoy Havana

LA MEJOR GUIA PARA EL TURISMO

Esta GUIA comenzará a propagarse a principios de la próxima temporada invernal y será uno de los más eficaces auxiliares con que contarán los turistas que nos visiten.

LA GUIA "HOW TO ENJOY HAVANA" es órgano oficial de la Asociación de Representantes e Intérpretes de Hoteles lo cual es garantía de su eficiente distribución.

A los anunciantes en general, y muy especialmente a cuantos puedan interesar una eficaz propaganda entre los elementos turísticos, recomendamos utilicen para la inserción de su anuncio las páginas de

HOW TO ENJOY HAVANA

EL PAPEL SUPER EXCELENTE de mucho prestigio. Si Vd. desea calidad exija a su impresor que emplee

EMPIRE BOND

Busque siempre la marca de agua

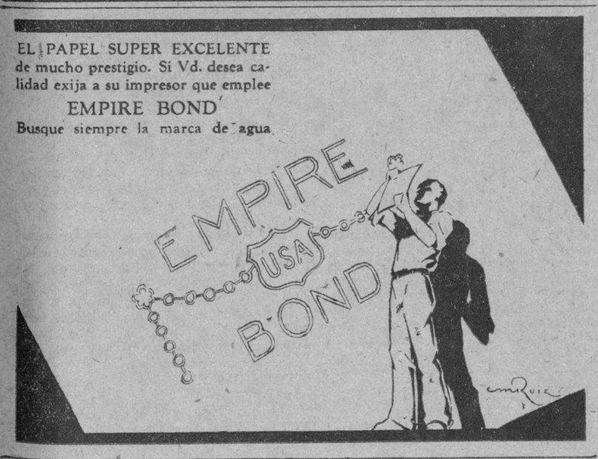

PAGAR MAS, ES

DERROCHAR

No obstante ser el insecticida más mortífero, el Black Flag es más económico que muchos otros. Mata infaliblemente toda sabandija e insecto, sin peligro a las personas o animales. Tiene un olor aromático agradable, y no mancha.

Pida Black Flag y fíjese siempre en el nombre y la bandera negra impresos en la etiqueta.

Se vende también en polvo

BLACK FLAG (BANDERA NEGRA)

El insecticida más mortífero que hay

9-2

N. GELATS & Co.

Habana BANQUEROS Aguiar 106-108

Vendemos cheques de Viajeros
Pagaderos en todas partes del mundo
y Cartas de Crédito Circulares
en las Mejores Condiciones.
"SECCION DE CAJA DE AHORROS"

Recibimos Depósitos en esta Sección Pagando de 3 por 100 Anual.
Todas estas operaciones pueden efectuarse también por correo.

HABANERAS

SANTA IRENE

DIAS

Perplejo el cronista.
¿A qué Irenes saludar hoy?
Cuatro nada menos que cuatro, son las que trae el Santoral.
Así es que sea o no el santo de todas, en la duda, las saludaré sin distingos y sin excepciones.
Primeramente, la señora viuda de Carrillo, Irene Pintó, a la que irán a saludar las amigas fieles a su afecto en su residencia de Buena Vista.
Irene García de Amor.
Interesante dama.
Mi buena amiga Irene Esverel, la señora de Charles Blasco, que lo pasará rodeada de sus amantísimas hijas.
Nené Salmon, bellísimam y joven señora del querido amigo Enrique Duque de Estrada, Jefe del Departamento de Real Estate de la firma bancaria Mendoza y Co.
Irene Ferrán, bella esposa del querido teniente coronel Lorenzo del Portillo, Auditor del Ejército.
María Irene Rodríguez.
Gentil señorita.
Y tres señoritas más, que son Irene Rodríguez Castells, Irenita Carrillo e Irene Fernández.
¡Felicidades!

EN LA FESTIVIDAD DE HOY

De días.
Una gentil dama.
Es la interesante Dora Núñez Mesa, distinguida esposa del doctor Carlos Hernández Miyares, director del Asilo de Lactancia.
Se verá muy festejada en todos momentos por sus amigas de esta sociedad.
Tendrá un día feliz.
Como se lo merece.

FELICITACION

Una festividad hoy.
San Juan Cancio.
Está de días un distinguido caballero, el doctor Juan Basarrate, vecino de la calle K en el Vedado.
Rodeado pasará su santo entre los goces y satisfacciones de la familia.
Tenga un día feliz.
Yo así lo deseo.

RETOUR

De Europa.
En viaje de regreso.
A bordo del vapor Orduña ha llegado la señora Anita Galbis, bella esposa del señor Miguel A. Varona, Administrador de la Aduana de la Habana.
Viene de pasar una agradable temporada en diversas ciudades europeas.
Reciba mi saludo.
De cordial bienvenida.

EN EL CARMEN

Una boda más.
Entre las de Octubre.
Es la de Elena Martínez Ramos, encantadora señorita y el joven Estanislao Delgado.
Se celebrará el día veintinueve, a las diez de la noche, en la Iglesia de Nuestra Señora del Carmen.
Boda simpática.
Para la que recibo invitación.

EL DR. ROMAGUERA

Alta distinción.
Muy merecida.
Le ha sido otorgada al distinguido doctor Luis P. Romaguera.
En la última junta de la Sección de Beneficencia, fué nommbrado Socio de Honor de la Asociación de Dependientes.
El doctor Romaguera, según sabrán todos, figura en la plana mayor del cuerpo facultativo de la Quinta La Purísima Concepción.
Numerosos sus servicios.
De todas clases.

WILLY MAHONY

Un distinguido viajero.
El señor Willy Mahony.
Después de prolongada estancia en Irlanda regresó el viernes por la vía de la Florida.
Numerosas las personas que acudieron a recibirlo, entre otras, su interesante esposa, Lolita Ramos de Mahony con su linda hija Lily.
Mi saludo.
Va con mi bienvenida.

Continúa en la página SIETE

DISTINGASE USANDO LOS PERFUMES de Mury PARIS

COLONIA, LOCION, CREYONES, ESENCIAS, POLVOS, JABON, ETC.

SON LOS MEJORES

LA JUDICIAL DICE QUE ES PELIGROSO EL DR. MARINELLO

Ha anunciado una revolución reivindicadora, universitaria

El jefe de la policía Judicial ha rendido al juez especial que instruye la causa sobre sedición y otros delitos un amplio informe. Consta de veinte hojas de apretada prosa, escritas en máquina. El señor Fors retrotrae su trabajo a siete años antes. Refiere la agitación estudiantil de la época de la presidencia del doctor Alfredo Zayas. Pormenoriza las actividades universitarias frente a la compra por el Estado del Convento de Santa Clara. Rememora a los estudiantes haciéndoles pasar un mal rato al señor Regleyferos en la Academia de Ciencias. Muestra a los jóvenes protestantes como individuos de malsana inquietud. Sobre todo, a Rubén Martínez Villena, el comunista criollo ahora curándose en un sanatorio del Cáucaso, asistido por médicos y nurses perfectamente soviéticos.

LA SOMBRA DE MELLA

El señor Fors procede después a hacer la historia de las actividades de Julio Antonio Mella. Le sigue paso a paso en su vida universitaria, para abandonarle cuando el líder juvenil pasa a México.

Dice después que los mismos elementos desordenados de la época de Zayas son los que ahora procuran mantener el desasosiego nacional, dando lugar con sus actividades ilícitas a la formación de distintas causas criminales.

LOS ARCHIVOS POLICIACOS

Habla luego el señor Fors de los archivos de la policía. Están llenos, muy abrumados, de manifiestos, hojas sueltas y escritos subversivos. Literatura vehemente de pasados días que han plagiado, según él, los agitadores del momento actual.

HAY PROFESORES TURBULENTOS

Hay profesores que no aconsejan bien a los estudiantes, advierte el jefe de la Judicial. Los hay como Juan Marinello Vidaurreta, que ha hecho campaña antigubernamental dentro y fuera del recinto universitario. Y que es amigo, nada menos, que de Rubén Martínez Villena. Además, y esto es reamente grave, es uno de los editores de la revista 1930.

EL DR. MARINELLO ES PELIGROSO

El señor Fors llega en las últimas líneas de la Página 20 de su informe a una conclusión. El doctor Juan Marinello Vidaurreta, es peligroso. Ha anunciado que la revolución reivindicadora debe partir de la Universidad. Conviene advertir esto a los padres de familia y a las personas honestas a fin de que tomen sus medidas.

LA SESION ROTARIA EN EL BALNEARIO DE SAN MIGUEL DE LOS BAÑOS

El Dr. M. Abril y Ochoa fué invitado de honor del Club cardenense en el almuerzo

CARDENAS, Octubre 19.— El Rotary Club de Cárdenas celebró hoy una brillante sesión-almuerzo en el gran hotel del balneario San Miguel de los Baños. Asistieron numerosos miembros del club con sus familias y honrándome yo en representar al DIARIO en ese acto.

Fué invitado de honor de los Rotarios cardenenses el querido doctor Manuel Abril Ochoa, propietario del famoso balneario que es orgullo de Cuba y secretario del DIARIO DE LA MARINA.

La fiesta fué divertida, no faltando música, charla, brindis y mucha alegría. El Dr. Abril y su linda hija Micaela agasajaron a todos los huéspedes que admiraron y ensalzaron una vez más el poético Vichy cubano.

González Bacallao.
Corresponsal.

Las Defunciones Ocurridas Ayer en la Habana

HASTA LAS 4 P. M.

América González; raza m.; 49 años; Gloria 13; cardio esclerosis.

Mercedes Suárez; raza mestiza; 4 meses; San Francisco 134; persistencia agujero botal.

Benigno Blanco; raza blanca; 65 años; Magnolia 13; arterio esclerosis.

Enrique Fabiano Carbelo; raza blanca; 39 años; Céspedes (Barrio Azul); tuberculosis pulmonar.

Angela Morales; raza negra; 68 años; Cerro 551; embolia cerebral.

Felipe Padrón; raza mestiza; 50 años; Hospital Calixto García; asistolia.

Martín Alvarez; raza blanca; 70 años; Hospital Calixto García; úlcera de la pierna.

Luisa Almeida; raza blanca; 64 años; Hospital Calixto García; cáncer.

Juan Muñoz; raza mestiza; 64 años; Hospital Calixto García; angina de pecho.

Miguel Roura; raza blanca; 60 años; Hospital Calixto García; colitis.

Generosa Díaz; raza blanca; 59 años; Hospital Calixto García; diabetes.

Lázaro E. Lage; raza negra; 11 meses; O'Farrill 73; espasmofilia.

Leonardo Pimienta; raza negra; 34 años; Tercer Centro de Socorro; homicidio por instrumento punzante.

Bernardo Martínez; raza mestiza; 79 años; Asilo La Misericordia; arterio esclerosis.

Juana Boza; raza blanca; 21 años; sanatorio La Esperanza; tuberculosis pulmonar.

Belén Aguirre; raza blanca; 62 años; San Miguel 270; insuficiencia cardíaca.

Elena Becerra; raza blanca; 87 años; pasaje H. Hupmann; arterio esclerosis.

Andrés A. Sánchez; raza b.; 62 años; Porvenir sin número; insuficiencia mitral.

Manuel Fernández; raza blanca; 74 años; Asilo C. Machado; asma cardíaca.

Juan Blanco; raza blanca; 24 años; La Benéfica; tuberculosis pulmonar.

José Leis; raza blanca; 40 años; La Benéfica; septicemia.

Marina Navaja; raza blanca; 8 meses; Estévez 129; enteritis.

Celia Paz; raza blanca; 34 años; Aguila 105; bronconeumonía.

HA HABIDO BAJA EN LAS RECAUDACIONES DE LOS IMPUESTOS DE E. UNIDOS

WASHINGTON, Octubre 19 (AP.)—El Bureau de Rentas Internas anuncia que los ingresos del Gobierno por el concepto de impuestos durante el primer trimestre del presente año fiscal acusan una baja de $62,471,504 en comparación con los correspondientes al año anterior.

La mayoría de la baja se ha registrado en el último mes.

Solamente seis de las treinta y seis clases de impuestos arrojan aumentos, pero se trata de los renglones menos importantes.

La recaudación desde el 1 de Julio al 30 de Septiembre por todos conceptos ha sido de $708,363,707.

fin de Siglo

Los NUEVOS ESTILOS de CORSETERIA

QUE OFRECEMOS EN EL SEGUNDO PISO ELIMINAN TODO EXCESO DE CURVAS, DEJANDO LA SILUETA REDUCIDA A LA ESBELTEZ DE LINEAS QUE LA MODA EXIGE

A $.675

El Corselete de Cuty Brocado en el diseño de la figura. Tiene pequeños detalles de elástico en las caderas y sostenedor unido de tul de hilo.

Tallas 34 al 42.

A $2.95

Insertada en el diseño, abajo: una de nuestras fajas tubulares de elástico enterizo, de 14 pulgadas de largo, con ballenas al frente y pequeña abertura posterior.

Tallas 26 al 32.

Otros ESTILOS Nuevos INTERESANTES

No. 32: Fajas de Cuty Brocado, con elástico enterizo a ambos lados de las caderas; cerradas atrás, para abrochar al frente.

Tallas 26 al 36, a **$2.60**

No. 331.: Fajas de Cuty Brocado, de cierre lateral, con secciones de elástico enterizo en las caderas y ballenas al frente.

Tallas 26 al 34, a **$3.40**

SOSTENEDORES

Estilo 438: De Olán de Hilo rosa, guarnecidos con finos encajes de color ocre. Tallas 32 al 40, a

45 cts.

Estilo S: De Encaje Bretonne Ocre, con fondo rosa, salmón, azul, Nilo, lila y maíz. Abrochados al frente y con elástico en la parte posterior,

A $1.00

Medias de Seda Mate

(Dullfinish)

Presentamos varios tipos de medias sin brillo, en todos los colores de alta novedad—un tipo barato, otro a precio popular, y dos modelos más en calidad muy fina.

LA MEDIA MATE ES UNO DE LOS IMPERATIVOS DE LA NUEVA MODA

Oferta Especial

Corseletes de Cutí de Hilo Brocado, con elástico en las caderas, en tallas del 34 al 42

a $1.50

fin de Siglo

OCHO HORAS Y MEDIA NECESITA TARDIEU PARA REPONER SUS FUERZAS

PARIS, octubre 19. (AP) Ocho y media horas de sueño necesita diariamente André Tardieu, el Primer Ministro de Francia. A las diez menos cuarto de la noche está en la cama, cultivando la teoría de que el reposo antes de medianoche vale doble que el de la madrugada.

A las seis y cuarto de la mañana Tardieu está en pie. Si los deberes oficiales del cargo exigen que Tardieu vele hasta muy tarde, el jefe del Gobierno prolonga proporcionalmente su sueño de la mañana.

Mente clara

Para dar clarividencia y poder al cerebro, la Fitina está indicada por los más eminentes facultativos como el elemento de mayor éxito, por su composición de fósforo vegetal asimilable. Compruebe Vd. por sí mismo los brillantísimos resultados de Fitina.

FITINA

REINTEGRA LA VITALIDAD

—En toda farmacia—

PREPARADO CIENTIFICO SUIZO

ANUNCIESE EN EL Diario de la Marina

SUYA SERA LA CULPA

Si cuando vuelva al consultorio de su dentista, muchos de sus dientes están "picados" y sus encías en mala condición, la culpa, en gran parte, será suya. El dentista puede remediar el daño causado, pero de usted depende *evitar* ese mal.

¿Se cepilla usted los dientes y encías con frecuencia y cuidado? ¿Ha reflexionado antes de comprar el dentífrico que usa?

La fórmula de la Crema Dental Squibb reconoce la causa de la caries al mismo tiempo que provee la manera de evitarla,—dos ventajas de importancia. Bacteria formada de los ácidos bucales, causa la caries; pero la Crema Dental Squibb contiene más de 50% de Leche de Magnesia Squibb, cantidad suficiente para contrarrestar esos ácidos y tonificar las encías. Y es inofensiva, pues no contiene substancias astringentes ni raspantes.

CREMA DENTAL SQUIBB

E. R. SQUIBB & SONS, NUEVA YORK

Químicos Manufactureros Establecidos en el Año 1858

CONTIENE MAS DE 50% DE LECHE DE MAGNESIA SQUIBB

Representantes: DUARTE y CIA., San Miguel 105, Habana

M.E.C.D. 2016

INFORMACION RELIGIOSA NACIONAL Y EXTRANJERA

GRAN VIGILIA DE CRISTO REY

La celebrará la Adoración en la Iglesia de los Quemados

Sí, queridos adoradores, «Cristo Reinará», y a ese reinado conduce sus esfuerzos esta «eScción Adoradora Nocturna de la Habana» llevando a cada lugar enhiesta la Bandera de nuestro Capitán Jesús, la doctrina que predicamos con el ejemplo. Clamores de todas partes de la Isla llegan a nosotros pidiendo nuestra presencia: en muchos lugares hace falta este nuestro ejemplo, para despertar la fe dormida en tantos corazones como olvidan a Jesús; pero eso no es nada Hermanos míos: en una de esas ciudades del dolor, donde la ciencia trata de curar el cuerpo; de uno de esos sanatorios regionales donde se siembra tanto bien a manos llenas, llega hasta nosotros una dolorosa misiva pidiendo nuestra intercesión ante Jesús Sacramentado, para aliviar y curar dolores que la ciencia se muestra incapaz; ¡esos lamentos llegan a nosotros, de boca de uno que conoce a nuestro Capitán Jesús, seguramente desde niño y que habrán pasado luengos años sin acordarse de El, hasta hallarse desahuciado por la ciencia. Adoradores: ya lo veis, se conoce en todas partes nuestra Obra; como río de oro purísimo se va infiltrando en los corazones: llevando a unos, la calma y bálsamo tranquilizador de sus dolores morales; a otros... a otros, ya lo véis Hermanos, se nos pide que como tantas veces imploremos a los pies de Jesús Sacramentado la salud del cuerpo, salud del cuerpo para los que también la han de menester para el alma. ¿Qué obra podemos realizar que más en consonancia esté en la doctrina predicada y realizada por Jesucristo, de consolar al afligido, devolviéndole la paz del alma y la salud del cuerpo? Se mira a la Obra como capaz de obrar los mayores milagros ¿No os dice mucho ésto, adoradores de Jesús Sacramentado?

Soldados de Cristo(podríamos decir que nuestra hora ha sonado en el reloj del tiempo. Se acercan días venturosos para esta nuestra amada Obra; en lontananza parece vislumbrarse la aurora de esos días venturosos que con tanto ardor pedimos en nuestras vigilias continuadas; en esas horas de vela en que a solas con nuestro Capitán, le decimos nuestras cuitas, nuestros dolores y sobre todo, le pedimos por la propagación de la fe y de esta obra tan querida y tan distinguida por El al concederle tantas gracias. Rogad Hermanos míos, rogad con esa fe inquebrantable de todo soldado; sois milicias de Cristo que no les arredra ni el dolor ni la fatiga; a esos albores que se acercan, contestad redoblando vuestras súplicas: Atrayendo nuevos soldados a formar en las filas de nuestro Capitán y los dolores y sacrificios que hoy hacéis, los veréis premiados mañana, ese mañana tan cerca que nos llenará de gozo.

Y ya lo sabéis, en esa Vigilia que se celebrará en honor de Cristo Rey y que presidirá el Iltmo. Arzobispo de Attalia, miembro amantísimo de la Obra, no sólo no faltaréis ninguno, sino que llevaréis a vuestros amigos; que este puñado de abnegados soldados se multiplique y que la semilla cunda dando el fruto apetecido.

J. L. (A. N. O J. S.)

EDICTO

DOCTOR EMILIO LOPEZ CENTELLAS, JUEZ DE PRIMERA INSTANCIA ACCIDENTAL DEL SUR DE ESTA CAPITAL.

Por el presente edicto, se hace saber: que en los autos del juicio ejecutivo seguido por la Compañía Curtidora Cubana, S. A. contra la Compañía Azucarera Araujo, S. A., se ha dispuesto sacar a pública subasta por término de ocho días, los bienes embargados en dicho juicio, consistentes en una locomotora número uno, que dice en su parte destinada a tanque de agua, "Central Araujo", vía standard, 4' 8.1-2 entre vías, de fabricación Portor, tipo 4-8-2, frenos de vapor, distribución Wallshall, de combustible, carbón, fabricada en 1915, cuya locomotora se encuentra en el referido Central Araujo, y fué tasada en la cantidad de mil seiscientos pesos moneda oficial, habiéndose señalado para el acto del remate, las diez de la mañana del día veintinueve de octubre actual, en la Sala de audiencia de este Juzgado, sito en los altos de la casa Paseo de Martí número quince, advirtiéndose que no se admitirán proposiciones que no cubran las dos terceras partes del avalúo que para tomar parte en la subasta, deberán los licitadores consignar previamente en la mesa del Juzgado, si no lo hubieren hecho anteriormente en el establecimiento público destinado al efecto, una cantidad, igual por lo menos, al diez por ciento efectivo del valor de los bienes que sirve de tipo a la subasta, sin cuyos requisitos no serán admitidos, y por último que los autos se encuentran de manifiesto en la Secretaría del actuario que refrenda, para que puedan ser examinados por los interesados.

Y para publicar en la Gaceta Oficial de la República, se libra el presente en la Habana, a dieciseis de Octubre de 1930.

Dr. Emilio López,
Ante mí:
José Gárate

10,704 1d. 30.

DIA 20 DE OCTUBRE

Este mes está consagrado a Nuestra Señora del Rosario.

Jubileo Circular. Su Divina Majestad está de manifiesto en la Parroquia del Vedado.

Santos Juan Cancio y Sindulfo, confesores; Máximo y Artemio, mártires; Santas Irene, Marta y Saula, vírgenes mártires.

San Sindulfo, confesor. Nació en Rheims y estudió las Sagradas Letras con ánimo de pertenecer al sacerdocio cristiano.

Adquirió muchos conocimientos y se ejercitaba al mismo tiempo en las austeridades de una vida retirada.

Escogió la soledad como el sitio más adecuado a su carácter y en ella permaneció hasta el fin de su vida, entregado a las penitencias y a la oración.

La contemplación era su vida toda; y de éxtasis en éxtasis, auxiliado por la fervorosa plegaria que brotaba constantemente de su corazón, se elevaba hasta el cielo, adoraba al Señor, le bendecía y gustaba, aun antes de morir, las inefables dulzuras de la gloria eterna.

A ella voló el día 20 de octubre del año 660. Su cuerpo fué enterrado en el mismo sitio de su retiro, y después, en el siglo IX lo trasladaron con gran pompa a la abadía de Hautevillers, cerca de Rheims.

FUE MUY IMPORTANTE EL X CONGRESO DE LA OBRA INTERNACIONAL CATOLICA

Ha constituído el tema de esta reunión efectuada en Austria, Feldkirch, la «Influencia religioso-cultural del Bolchevismo»

Redacción de Monseñor Doctor Nicolás Pfeiffer, Canónigo de la Catedral de Gaschau (Checoslovaquia), Presidente y Director técnico de «Ika»

El X Congreso «Ika», se celebró en Feldkirch (Vorarlberg-Austria), del 8 al 12 de Septiembre de 1930 bajo la presidencia del Iltmo. Señor Segismundo Waitz, Obispo de Feldkirch-Innsbruck, protector de la Obra.

La materia del Congreso: «Influencia Religioso-Cultural del Bolchevismo».

Disertaciones: 1o. «Fundamentos espirituales del Bolchevismo y Comunismo», por el P. Desbuquois S. J., director de la «Action Populaire» (Vanves-París»; sostiene el P., que aunque frecuentemente haya una oposiciones táctica o práctico-política entre comunismo y socialismo, en realidad de verdad ambas doctrinas persiguen un mismo fin: completa absorción del individuo y de sus derechos personales por la totalidad social; absorción que lleva consigo el absolutismo del estado, enorme predominio burocrático, y una equiparación aritmética de los individuos completamente antinatural. La doctrina católica armoniza los derechos del individuo y de la sociedad, no estima a todos los ciudadanos con identidad material absoluta sino proporcionalmente a sus cualidades y méritos personales.

II «Persecución religiosa en Rusia». Monseñor Antonio Okolo-Kulak Canónigo de la Iglesia Metropolitana de Moilew y director de la «Liga Antibolchevista» de Varsovia (arrojado de Rusia por la revolución), habló de la persecución religiosa rusa, de la clausura, profanación, y aun arrasamiento de multitud de iglesias; de las tiranías sin medida de las autoridades, de crueles encarcelamientos, deportación a las colonias penales del norte y aun muerte de decenas de miles de ciudadanos, no sólo católicos, sino griego-orientales y otros sacerdotes y creyentes. La Sagrada Escritura, los libros litúrgicos, de devoción, etc., son confiscados. En la enseñanza privada está absolutamente prohibida toda doctrina religiosa, en las escuelas públimas se enseña sistemáticamente el ateísmo. Los bienes eclesiásticos usurpados con pretexto de socorrer los horrores del hambre, se emplean en grandes mayoría para sostener la propaganda bolchevista.

III. «Bolchevización de la cultura sobre todo de la familia y de la educación. «El P. J. Schweigl S. J, Profesor del Instituto Oriental y del Colegio Ruso en Roma, demuestra que el Bolchevismo persigue la total desaparición de la sociedad doméstica, de los vínculos más naturales y sagrados entre el hombre y la mujer, entre padres e hijos. Sistemáticamente destruye con leyes y administración el matrimonio y la autoridad paterna, arrancándole todo derecho a la educación de los propios hijos. Esta táctica lleva naturalmente consigo el envilecimiento de las masas populares y sobre todo la corrupción del alma y del cuerpo de los jóvenes. El Bolchevismo ruso es además un peligro inminente para los demás países, pues no pierde ocasión de agitar los ánimos siempre qu las desgracias económico-sociales afligen a un pueblo. El medio más seguro de hacerle frente es un profundo sentido social de sacrificio.

IV «Propaganda bolchevista para la difusión del ateismo». El P. Crisóstomo Baur O. S. B., «München), representante de la «Liga Alemana Para la Defensa de la Cultura Occidental», describe la inaudita saña con que se persigue sin ningún género de respeto social a toda sociedad de intelectuales, propagandistas, prensa, etc., de orientación religiosa, la terrible inundación de millones de periódicos, revistas, folletines de chistes y caricatudas, libros, hojas... todo género de literatura calumniadora y demoledora del espíritu religioso; el cultivo ateizante del pueblo por medio del cine, radio, exposiciones ambulantes, etc.

Pero el mayor elemento arrasador de la religión es la escuela bolchevista que cuenta con 18 millones de muchachos. La degeneración moral causada por esta febril y satánica actividad es incalculable. No olvidemos que al mismo fin se dirigen los librepensadores comunistas y socialistas más o menos, protegidos por los demás gobiernos europeos.

V. «Movimiento bolchevista de la juventud». P. Cirilo Fischer O. F. M, (Viena). El bolchevismo se ha propuesto apoderarse de toda la juventud rusa. Es prácticamente imposible toda otra asociación de la juventud. La organización bolchevista de los jóvenes está perfectamente graduada en tres etapas: a) para niños de 8 a 12 años (Oktoberkinder). Idea primordial de este grado es: los niños no pertenecen a sus padres sino a la totalidad social. Cuenta este grupo con unos 300,000 socios b) Muchachos de 12 a 15 años. (Pioniere) con organización semejante a los exploradores (Pfadfindern), dirección: absoluta emancipación de sus padres, aclimatación al ambiente de los centros comunistas, preparación técnica para el trabajo revolucionario y agitador, sobre todo entre las gentes del campo. Los socios de este grupo son dos millones. c) Los llamados «Konsomolzen», de 15 a 25 años; se preparan ya inmediatamente para la entrada en el partido comunista, ayudan activamente en los servicios de dirección, son con frecuencia los auxiliares más crueles de la policía terrorista (Tscheka); se les confía la agitación antirreligiosa y para este fin gozan de absoluta libertad para todo género de atropellos y revueltas. Su número llega a un millón. Hay que recordar además las incontables masas de niños que vagan desvalidos; unos, hijos de ciudadanos asesinados, deportados, encarcelados... etc., otros arrojados de casa por sus mismos padres como consecuencia de la disolución del matrimonio y vida de familia, otros que se escapan espontáneamente de su casa. La ruina moral y sanitaria de la juventud rusa es estraordinaria.

VI (Fuerzas y medios de atracción del movimiento cultural bolchevista y nuestras obligaciones respecto a ellos». Profesor Hollenteins O. S. A. (Viena). No basta insistir solamente en lo negativo y depravado de este movimiento; hemos de reflexionar también sobre los elementos positivos y ejemplares que contiene. Por ejemplo, su celo extraordinario en la propaganda, que arrostra con alegría todo género de sacrificios y está admirablemente acomodado a los tiempos y gustos modernos. Empleo de todo género de medios técnicos y científicos actuales en proporciones gigantescas y selectas: cine, radio, teatro, prensa. Pero a pesar de todos los esfuerzos humanos el apartamiento de Dios lleva irremisiblemente a la ruina y a la demolición. Por su absoluto ateismo no podemos tener con ellos un campo común de cultura, y tampoco podemos hacer causa común cultural con la no menos alejada de Dios «Cultura liberal burguesa», sino que hemos de trabajar sin descanso por la restauración de la verdadera «Cultura Social Cristiana».

VII. «Reflexiones religioso-político-sociales sobre el bolchevismo» El Ilustrísimo Obispo de Feldkirch-Innsbruck, Segismundo Waitz. El apartamiento de la iglesia católica, el apartamiento del de sus divinas leyes morales, la privacristianismo, el apartamiento de Dios, ción de la amistad divina, son la evolución lógica e histórica de gran parte de Europa en los cuatro últimos siglos. El bolchevismo abarca dos grandes problemas, uno religioso, otro económico. La ola antirreligiosa europea y la impotencia social de la iglesia zarista rusooriental son en gran parte culpables de la actual persecución religiosa; para que nunca lleguen a nosotros semejantes desgracias, hemos de trabajar socialmente con todo fervor católico. En el terreno social e industrial, segun las enseñanzas del santo Padre Pío XI, deben cooperar armónicamente los tres factores de producción: el ingenio, el capital y el trabajo. Una de las principales obligaciones actuales en el campo social y económico es librar a la vida industrial de todo elemento destructor del alma, de la inteligencia y del sistema nervioso. Pero en todos nuestros esfuerzos sociales debe permanecer incólume el séptimo mandamiento de la Ley de Dios con todas sus consecuencias relativas a la propiedad privada.

VIII. «Propaganda bolchevista mundial sobre todo en lo referente a las misiones ultramarinas» H. C. E. Zacharias de la Abadía de S. Andrés en Lophen (Brügge-Bélgica). En Moscou hay una universidad en la que gran número de oyentes de todos colores, razas y nacionalidad reciben formación académica y se preparan a ser propagadores de las ideas bolchevistas en sus respectivos países. En China, India, Indochina, Sud-Africa y otras regiones han patrocinado con grande pericia los agitadores bolchevistas la inquietud y naturales aspiraciones de los indígenas a vida más próspera e independiente, causadas con frecuencia por la economía y el imperialismo europeos. Sería verdaderamente glorioso y de importancia capital el triunfo de las ideas católicas en todo lo relativo a economía y vida social. En este sentido, se abre enorme campo de trabajo para las misiones católicas.

El Santo Padre Pío XI, envió al Congreso su apostólica bendición por medio del Emmo. Cardenal Secretario de Estado Pacelli. Prelados de siete naciones, Alemania, Bélgica, Checoslovaquia, Francia, Polonia, Suiza y Hungría se adhirieron fervorosamente algunos enviaron además sus delegados. El Rdmo Abad Kasiano Haid O. Cist, de Wettingen-Mehrerau asistió personalmente. Tomaron parte en el congreso X. «Ika», asambleistas de catorce naciones; además de los indicados hubo socios de los Estados Unidos de N. América, Holanda, Italia, Liechtenstein y Luxemburgo.

El congreso recuerda lleno de cariñoso agradecimiento delante de Dios al finado profesor Walter Arnold (Zug Suiza), presidente y director técnico de la obra «Iza», durante muchos años, quien sacrificó a ella y a otras obras católicas su salud y su más abnegado trabajo.

En fin recomienda a sus socios su cooperación y asistencia al congreso de Ginebra 15-21 Septiembre, y a la segunda semana internacional católica de estudios que celebrará en Roma la Unión Internacional de Estudios Católicos 13-17 Mayo 1931 con motivo del cuadragésimo aniversario de la publicación de la encíclica «Rerum Novarum».

Magna Asamblea Popular. Al terminar el X. Congreso «Ika» se celebró una magna asamblea popular (11 de Septiembre) con asistencia de varios miles de personas. Hablaron: Doctor Gorbach, (Feldkirch), director de la obra «Caritas», y presidente de la acción católica en Vorarlberg, el doctor Mack, canónigo, (Luxemburgo), doctor Ender Gobernador Civil de Vorarlberg, canónimo Doctor Okolo-Kulak (Mohilew-Varsovia); Msgr. N Pfeiffer, por último el prelado diocesano Ilmo. Segismundo Waitz.

Resoluciones del Congreso. El X. Congreso Internacional «Ika», y la asamblea popular celebrados en Feldkirch (Vorarlberg-Austria), en filial adhesión a los documentos sociales pontificios de SS. Pío XI, suplica la atención a todo pensador sensato a la sistemática crueldad de la persecución cristiana en Rusia y al deber internacional de ponerle remedio El congreso y la asamblea ofrecen a sus hermanos rusos perseguidos por su fe religiosa, y a tantos millones de desgraciados de toda clase social, los sentimientos de su profundo dolor fraterno y les prometen el socorro de sus fervientes oraciones. Movidos además por la caridad cristiana prometen así mismo orar por sus perseguidores El congreso y la asamblea popular consideran como el mejor medio para librar de tales desgracias a los demás pueblos, el más celoso cumplimiento de todos los deberes sociales y el más sacrificado y cristiano amor del prójimo.

QUINTO MIERCOLES DEL SEPTENARIO POR LOS DIFUNTOS EN EL STO. CRISTO

La novena de sufragios por las benditas ánimas se ha repetido cuatro veces, hallándose en todas muy concurrida

Se ha celebrado con gran esplendor el Quinto Miércoles del Septenario, que en sufragio de los fieles difuntos, vienen celebrando los devotos de Santa Rita en la Iglesia del Santo Cristo como preparación al Día de Difuntos.

La novena de sufragios por las benditas almas del Purgatorio, se repitió cuatro veces, para mayor comodidad de los fieles.

Por la mañana después de las Misas de 8 y 9, respectivamente.

Dirigió los piadosos ejercicios el Reverendo Padre Lorenzo L. Spirali, O. S. A., quien exhortó a los oyentes a orar con ardiente Fe, firme Esperanza y ardiente Caridad.

Después de los ejercicios, dió a besar la Reliquia de Santa Rita.

A las cinco y media de la tarde y a las ocho y media de la noche, la práctica del Novenario se llevó a cabo solemnemente con arreglo al siguiente programa:

Rezo del Rosario de Santa Rita por el Padre Fausto Martínez, O. S. A.

Lectura de peticiones y gracias al Señor por intercesión de Santa Rita.

Después de esta lectura y reflexiones a la misma, comunica a sus oyentes, que el domingo 25, es la fiesta de Cristo-Rey, instituída por Su Santidad Pío XI f. r. en el año de 1926 para honrar la Realeza de Cristo. Este dogma de la realeza de Cristo Rey no es nuevo. Apenas hay otra verdad de fe que esté tan claramente expuesta en las Sagradas Escrituras. No hay un solo Profeta ni un solo evangelista ni un solo apóstol que no reconozca en Jesucristo su calidad y atributos de Rey.

En esta Iglesia habrá Misa de Comunión General de todos los niños del Catecismo y demás personas mayores, que desen ganar la Indulgencia Plenaria, con que esta fiesta está enriquecida.

Terminada la Misa y después de haber entronizado a Cristo Rey, por la Comunión en nuestros corazones, expondremos el Santísimo Sacramento y recitaremos el Acto de Consagración del Género Humano al Sagrado Corazón de Jesús, prescripto por Pío XI para la fiesta de Cristo Rey.

Ruega muy encarecidamente la asistencia a la fiesta de Cristo Rey, imitando a Santa Rita, que con tanto ardor amaba a su enclavado Jesús Rey y Señor de su Corazón.

Después predica sobre la Fe, raíz de toda justificación, sin la cual no hay Esperanza ni Caridad, porque mal puede sperar ni amar a Dios, quien no cree en El.

Es la primer condición de la Oración. Debemos creer firmemente, si queremos alcanzar, aun lo imposible a la humana naturaleza.

Santa Rita es viuda, no puede entrar en el convento; pero ella recurre al Señor en la Oración y ora con Fe firmísima y alcanza lo que pide, aunque para otorgárselo el Señor tiene que obrar un prodigio, enviando a sus Santos la introduzcan en el Convento de Casia.

Venís, aquí quizá con trabajo, ¿por qué? Porque teneis fe en que vuestras peticiones serán favorablemente despachadas.

Pero, orad con atención, no malogreis esta vuestra Fe, estando distraídas en el templo, rezando con los labios mientras vuestro corazón está muy lejos de la Oración, que haceis con los labios. Esa no es oración grata a Dios, porque no la inspira la Fe en la presencia de Dios, pues si teneis Fe en la presencia del Señor, hareis todo lo posible por no distraeros voluntariamente ante El.

Define la Fe, la cual se adquiere por el Bautismo y se abrillanta con las buenas obras y la recepción de los Sacramentos.

Pone como modelo de profesión de Fe viva, creyendo contra toda esperanza, como en el caso de su milagrosa entrada en el Convento, a Santa Rita.

Después del sermón, la egregia cantante señora Marina García de Gutiérrez Alea cantó el Ave María de Polloni y el O Salutaris de Bordese, en la novena de la tarde.

En la de la noche, la señorita Graciella de los Santos, cantó magistralmente el Ave María del Padre Doss y el O Salutaris de Singenberger.

Ambas celebradas cantantes fueron acompañadas por la meritísima profesora señorita Criselda López, la bellísima organista de los Miércoles de Santa Rita.

Después de los cantos, el ejercicio de la Novena, bendición del Santísimo y veneración de la Reliquia de Santa Rita.

Fué inmenso el concurso de fieles que desde las seis y media de la mañana hasta las diez de la noche visitó la capilla de Santa Rita.

Las ofrendas florales convirtieron el altar de Santa Rita en una gran montaña de olorosas flores.

Es muy grande la devoción del pueblo de la Habana a Santa Rita de Casia.

Agentes para Anuncios en EUROPA:
E. BOURDET & Cie
antes DAVIGNON, BOURDET & Cie
9, Rue Tronchet, PARIS
19, 21, 23, Ludgate Hill, LONDRES

BELLAS FIESTAS A SAN HILARION

Guanajay es la única parroquia que lo tiene por Santo Patrono

Siendo Guanajay la única Iglesia Parroquial de Cuba que tiene por Patrono al milagroso San Hilarión, creemos un deber el estimular a todos los católicos a que, si siempre en todas sus necesidades y peligros deben acudir a Dios, pidiéndole ayuda por medio del glorioso San Hilarión, en el día de mañana, su fiesta onomástica, deben redoblar su fe y confianza en la protección del gran Anacoreta de la Palestina, visitándole en este día con verdadero espíritu de fe en su poderoso valimento ante Dios y asistiendo con fervoroso recogimiento a los siguientes cultos:

MARTES 21

A las 7 y a las 8 a. m. Misas de Comunión General armonizadas.

A las 9 y media a. m. Misa solemne de Ministros, interpretándose la Pontifical de Perosi a tres voces con orquesta por el Trío Hernández-Asaín y los cantantes Fuentes, Rentería y Urrestarazu y acompañada al órgano por el señor Enrique Fernández, organista del templo.

El sermón está a cargo del R. P. Fray José Vicente de Santa Teresa, Párroco y Prior de la Iglesia del Carmen.

La Misa será presidida por el Excelentísimo Señor Arzobispo de la Habana y Administrador de la Diócesis de Pinar del Río, Monseñor Manuel Ruiz.

A las 5 de la tarde exposición del Santísimo Sacramento y principio del Quinario a Cristo Rey y a San Hilarión.

Se gana Indulgencia Plenaria confesando, comulgando y visitando esta Iglesia, la cual permanecerá abierta desde las 7 de la mañana a las 9 de la noche.

De la Habana a Guanaay, se puede ir el martes 21, por la Estación Terminal cada hora y por las guaguas La Pinareña, La Occidental, Omnibus de Marianao, por el precio de 40 centavos ida y regreso

Vayamos, pues, a Dios por medio de San Hilarión con verdadera fe.

Grandes Fiestas a San Hilarión los días 19, 20 y 21 en la Iglesia de Guanajay

El domingo 19 y el lunes 20 a las 9 y media a. m. Misa Solemne a dos voces. El día 20 a las 7 y media p. m. Salve solemne de Ministros a dos voces y orquesta.

Martes 21 día de San Hilarión. (Indulgencia plenaria comulgando). A las 7 y a las 8 a. m. Misas de Comunión general. A las 9 y 30 Misa Solemne de ministros, presidida por el Excmo. Sr. Arzobispo de la Habana. Predicará el P. Vicente, Párroco y Superior del Carmen. Se cantará por los señores Fuentes, Rentería y Urrestarazu la misa pontifical de Perosi con orquesta por el trío Hernández. A las 5 p. m. Exposición solemne y principio del quinario a Cristo Rey y San Hilarión.

La Gran Procesión a San Hilarión por las calles es el domingo 26 a las cinco y media de la tarde, hora fija.

El señor Cura Párroco de Guanajay suplica una limosna para las fiestas y la pintura del altar de San Hilarión.

E-02197 — 4d. 15, 17, 19, 20.

FERROCARRILES UNIDOS DE LA HABANA
GRANDES FIESTAS DE SAN HILARION
en GUANAJAY
Del 18 al 28 de Octubre de 1930
IDA Y VUELTA
Desde Estación Central, Luyanó, Víbora, Naranjito y Marianao
$0.40
Válidos para regresar el día de su fecha o el siguiente.
Octubre 21 y 26
Trenes Eléctricos cada hora.
SALIDAS DE LA TERMINAL: Desde las 6.02 a. m. hasta las 9.02 p.m.
SALIDAS DE GUANAJAY: A las 6.12 y 7.30 a. m., y cada hora después hasta las 9.30 p. m.
LA ADMINISTRACION.

SOCIEDADES ESPAÑOLAS

La Beneficencia Castellana Honró a Santa Teresa de Jesús, Ayer, con un Solemne Acto

Dando una prueba más de su fe cristiana de castellanos patriotas y de españoles fervorosamente religiosos, los de la altruista sociedad de Beneficencia Castellana, madre de todos los desventurados castellanos caídos en las dolorosas fatalidades de la emigración, la que los recoge y los acaricia y los devuelve a la Madre Castilla, ya para dormir en su suelo el sueño eterno, ya para volver a la vida de la salud y del trabajo honrado, celebraron ayer su fiesta anual, dedicada a honrar a la Santa ilustre, a la Patrona de todas las tierras castellanas, Santa Teresa de Jesús, la que inspirada en Dios y por Dios escribió libros de tanta santidad y de fervor tanto como las augustas Ermitas.

El brillante y solemne acto tuvo lugar ayer por la mañana en la glesia de Nuestra Señora del Carmen y consistió en una misa, que cantó el admirable Coro de la Iglesia y en la que oficiaron, de Preste el P. José María; de Diácono el P. Teófilo y de Subdiácono el P. Samuel. Y concurrían el Cónsul de España, señor Seminario; el Presidente de Honor señor Nicolás Merino; el presidente, señor Manuel Valcárcel; los vicepresidentes señores Leovigildo González Rivas y Garcilaso Rey; el secretario señor Luis Vidaña; el tesorero Constantino Tirador; el vice Emilio Cuenllas; el vocal de honor, señor Marqués de Hiedra y los señores Francisco Ibáñez; Abraham Ransan; el presidente del Centro Castellano, señor Elías Rada; el presidente de la Beneficencia Montañesa, señor José Barquín; el presidente de la Beneficencia Burgalesa, P. Eustasio Fernández; Filemón Carmona; Mariano Larín; Florentino Lara; Narciso Merino; socios del Centro Castellano; socios de la Beneficencia Castellana; socios de casi todas las sociedades castellanas; todos con sus graciosas señoras y sus distinguidas familias; el templo lucía primorosamente iluminado y el Estandarte de la Beneficencia como el Pendón del Centro Castellano, desplegaban sus honorables sedas ante el Altar Mayor.

Después del Evangelio, el P. Vicente, ilustre sacerdote, ocupó la sagrada tribuna para pronunciar uno de sus más elocuentes sermones, haciendo la brillante apología de las virtudes y talentos de la Patrona de Castilla; evocando las hidalgas tierras castellanas cnn la ternura de un gran poeta y como un gran historiador nos habló de su historia hidalga, ejemplo de historias en el mundo y por los siglos de los siglos y terminó enalteciendo a los castellanos de la nobilísima Beneficencia Castellana, que siempre religiosos y cristianos e inspirados en su amor a Castilla la Inmortal y devotos de Santa Teresa hacen cada año gallarda demostración de su Fe en acción de gracias a Santa Teresa de Jesús, para que los ayude en su obra de caridad y de hondo amor a los castellanos que sueñan con el oro para caer en desgracia y en el dolor.

El P. Vicente fué felicitado por su elocuentísima oración

"N. de Ortigueira"

Ha dado a luz con toda felicidad la señora Amparo Rodríguez, asociada de honor de la Institución de Beneficencia Naturales de Ortigueira y esposa del señor Presidente general señor Antonio Couzo.

La señora Amparo Rodríguez se enuentra recluída en la casa de salud Hijas de Galicia, la que se halla esmeradamente atendida por todo el personal de aquel espléndido y magnífico sanatorio y muy especialmente por la señorita Ramona Nápoles, enfermera comadrona de aquella quinta.

Recibidas las Obras del Plantel C. Arenal

En la mañana de ayer la Comisión de la Asamblea de Apoderados del Muy Ilustre Centro Gallego recibió oficialmente las obras realizadas en la antigua casa social sita en Paseo de Martí y Dragones, para el Plantel Concepción Arenal.

Presidía la Comisión el señor Vicente Barbazán, Vicepresidente, y formaban también parte de la misma los señores Antonio Reimondez, Presidente de la Sección de Cultura y el señor Mancera de la de Bellas Artes.

La comisión ha salido muy satisfecha, encontrando que las obras se han ejecutado por el contratista de acuerdo con el pliego de condiciones.

EL PANTEON DE LOS DE CORCUBION, INAUGURADO

Ayer en las horas de la mañana se celebró en la Necrópolis de Colón el solemne y piadoso acto de la inauguración del Panteón construído por los de la Sociedad Gallega de Instrucción Los Hijos de Corcubión para eterno descanso de los hermanos emigrados que rindan el tributo a la muerte. Pabellón hermoso que consta de cinco amplias bóvedas con dos osarios.

Concurrieron al solemne acto el Presidente Manuel Teijeiro; Secretario, Juan Costa; Tesorero, Juan M. Marcote; Vocales, Ramón Elriz; Segundo Paz; Ramón Treigó; Eusebio Canosa; Queitano García; Juan M. Marcote; José Teijeiro; Francisco Blanco; José Atán; Manuel Cortiñares; Jesús Mosquera y Francisco Martínez y casi todos los asociados.

Y las siguientes damas y damitas: Sirena Camaño; Ramona Argiz de Marcote; Teresa Marcote Argiz; Emelina Valdés Ramos; Purificación Tormo de García, Sirena Rodríguez de Camaño y señora de Martínez y algunas más.

Ofició en el acto de la bendición el párroco del Cementerio Rvdo. P. Ortega. Y pronunciaron discursos elocuentes los señores Ramón Marcote, que discurrió acerca de la piadosa obra elogiando a todos los que a ella contribuyeron demostrando que viven en Dios y que no han olvidado la religión que recibieron de sus honrados padres al abandonar la tierra querida para lanzarse a los azares de la emigración. Y el Presidente, señor Ramón Teijeiro para dar las gracias a todos los que concurrieron al acto enalteciéndolo, agregando que la Directiva terminando esta obra solo había cumplido con su deber de cristianos, de socios y de gallegos.

Los de Cerdido en el Salón Trimalta

Los bien queridos gallegos de la sociedad Hijas del Ayuntamiento de Cerdido», se reunieron ayer y celebraron una gran fiesta de fraternidad en los jardines de la Polar salón Trimalta, que les cediera la generosa amabilidad del Presidente de la Cervecería, señor Emeterio Zorrilla.

La fiesta consistió en una elegante matinée a la cual concurrieron todos los asociados, numerosas personas invitadas, gran número de damas y numerosas damitas, que fueron alto prestigio y gracia cautivadora de todas las horas de la tarde.

Las orquestas ejecutaron con aplauso y repetición casi todos los bailables del programa, y durante el descanso, la comisión organizadora obsequió muy delicadamente con cervezas y con flores a todos los invitados.

Las Soc. Gallegas y la Caja de Ahorros

Celebraron una importante sesión convocada por el Comité Representativo, con objeto de tratar del problema planteado a varias sociedades que integran dicho Comité con motivo de la situación actual en que se encuentra la Caja de Ahorros y Banco Gallego.

Presidió el señor Francisco Mayobre, con el Vicepresidente señor Ramón González, el secretario, señor Victor Oseira, y el actual oficial señor Diz Lois, concurriendo la representación de treinta y ocho sociedades.

El presidente explicó el objeto de la reunión, y relató sus gestiones cerca de los miembros del Consejo de la Caja, miembros que se encuentran animados de la mejor voluntad para llegar a una solución que satisfaga lo mejor posible, a todos, manifestando también que si a dichos señores se les ofrece el debido tiempo, con la ventaja de los reajustes hechos, la rebaja de un dos por ciento en el interés señalado a los depositantes del cuatro por ciento, la concesión hecha en el alquiler del local y los réditos de carácter general, se podría llegar a salvar el quebranto, satisfaciendo así todas las necesidades.

El señor Mayobre rogó a todos los presentes que se tuviera en tal sentido el mayor respeto y consideración, y se estimase el carácter de obrar de la colonia gallega de la Caja para tomar acuerdos definitivos.

Abundaron en estas ideas, haciendo algunos ruegos y aclaraciones los señores Lorigados, José Rivas, Lorenzo Díaz, el señor Fariñas, el señor Acuña, el señor Rosendo González, predominando el criterio de poner de manifiesto, como se habían realizado determinadas operaciones necesarias, legales y acostumbradas en técnica bancaria, para llenar compromisos que de no ser salvados hubieran llevado a la institución a la quiebra.

En la junta se discutió con admirable sensatez, renaciendo la confianza de que la Caja en un plazo prudencial y lento podrá resolver su problema actual.

Una Fiesta del Club Luarqués

Bajo la presidencia del señor José Suárez Suárez, celebró junta directiva esta sociedad tomando varios acuerdos entre los que sobresale el que trae la Seción de Propaganda y Recreo que preside el señor Benjamín López, consistente en celebrar en honor de los asociados unua gran fiesta ue tendrá lugar en la Finca de las Piedras, San Francisco de Paula el día 16 del próximo mes, correspondiendo así a las numerosas peticiones de familias luarquesas y de gran número de asociados.

Próximamente daremos más detalles de la gran fiesta.

A esta fiesta podrán asistir los que no sean asociados, mediante una invitación que presentarán a la comisión de puerta.

Juntas Directivas

CLUB LUARQUES: celebrará Junta General Administrativa, el próximo día 21 del actual, a las 8 y media de la noche, en el Centro Asturiano.

Brillante la Fiesta "Un Día en Barcelona" Celebrada en los Jardines de "La Tropical"

En la casa de los fomentistas, Prado número 118, altos, frente al Parque Cendo desde las primeras horas de la mañana, organizando la comitiva que desde el palacio social debía dirigirse a los jardines de La Tropical, donde se celebraba la gran fiesta titulada Un Día en Barcelona, fiesta que había despertado gran curiosidad entre el público romero de la Habana.

Y poco más tarde de las ocho, entre vítores y clamores entusiastas salía en autos y en ómnibus abanderados y exornados con banderas y flores, la citada comisión, en la cual figuraban los señores del Consejo Directivo:

Presidente: Antonio Albareda; vice: Victoriano Vilanova; secretario: Roberto Vernezobre; vice: Casto Gayarre; tesorero; doctor Joaquín M. de Pinillos; vice: Marcelino Viñas vocales; José Robinat; Lino Muñiz; Eladio Freire; José Albareda; Jesús Fernández; José Marga Masquet; Delfín Palau; Esteban Torello.

Los de la Sección de Fiestas:

Presidente: José Albareda; secretario: Amador Rodríguez, administrador; Cándido Jimeno. Vocales: Agustín Vázquez; Antonio Gómez; Raúl Dante; Silvio Valdés; Alfredo de la Luz; Ricardo Bernal; José Losada; José Loredo; Agustín González; Héctor Henry; Angel Loredo; Evaristo Ruiz.

El gracioso y encantador Comité de Damas:

Señoritas: Nena Torello; Mercedes Gómez; Carmen Ceballos; Berta Rodríguez; Cerina Calderín; Gloria Rego; Conchita Docampo; Ernestina Infante; Pura López; Zoila Morales; María Luisa López; Sacramento Fina; Raquel Díaz; Visitación Agudín; Rosita Albareda; Nena Fustelo; Margot Bustelo; Celia Conde; Paz Guillot; Emilia Torón; Raquel García; Alejandrina Robledo; Caridad Tejedor; Inés Rodríguez; Marina Rodríguez; hermanas Pesadas.

Y centenares de asociados.

La Caravana alegre y donosa recorrió todas las calles de la carrera, llamando la atención del público, y llegando a La Tropical sobre las diez, donde la esperaba miles de romeros que la recibieron entre aplausos y vivas delirantes.

Fué entonces cuando los fomentistas sentaron sus reales y elevaron sus pendones en todos los jardines de La Tropical, dando comienzo todos los festejos que figuraban en su programa, que fueron numerosos y variados y del encanto de los miles de romeros que a las tres ya llenaban por completo los jardines de La Tropical.

Se celebró un almuerzo a manera campera, muy fraternal y por la tarde en el Salón Ensueño, el Cuadro de Declamación Margarita Xirgu, en un gesto artístico muy elocuente desempeñó con mucho acierto La Rima Eterna, de los hermanos Quintero; cosa que les valió infinidad de aplausos y felicitaciones.

También se celebraron bailes a gran orquesta en el Salón Tropical, en La Cúpula, en el abuelo Mamoncillo, en el Salón Ensueño, en Los Mameyes y sobre las camperas. Una fiesta estupenda.

Entre aquel paraíso donde lucían su elegancia y su belleza infinidad de damas y de damitas preciosas anotamos a las siguientes:

Damas y damitas: señoras: María Albareda de Pinillos; Teresa Bullich de Ross; Andrea Castillo de Robinat; Adolfina Sánchez de Albareda; Augusta O. dede González; María Teresa Salazar; Emilia Duimovich; señora de Torelló de Palau; de Sampere, de Perelló; de Gualda; familia de Gayarre; de Gómez; de Calderín; de Sánchez de Bustelo; de Jimeno; señoritas: Margarita Orriols; Ana Luisa Orriols; Josefina Echigoyen; Emilia Morejón; Adela Vidal; señoritas Vernezobre; Emilita Duimovich; Juanita e Isabelita Martínez; Ofelia González Rocamora; Lydia Hilda González; María Antonieta Rodríguez; señoritas Hevia; señoritas Otero; señoritas Jimeno; señoritas Sánchez; Aurora Naranjo; hermanas Menéndez; señoritas Pérez Ofelia Jimeno.

Y mil más. Cuando nos retirábamos de La Tropical, ardía Barcelona en el entusiasmo de millares de romeros, que continuaron su brillante fiesta hasta la caída del Sol. El desfile fué tan brillante como la fiesta y el triunfo obtenido por los del Gran Foment Catalá.

Nuestra felicitación y nuestro aplauso.

Abundaron las cervezas y las flores como obsequio gentil de la gran Empresa de La Tropical, que siempre hace honor con su generosidad a las grandes fiestas españolas.

Excursión Canaria

Aunque todavía no ha sido señalada la fecha de la excursión de la Asociación Canaria a la ciudad de Matanzas, la Comisión Organizadora no deja por ello de actuar buscando nuevos alicientes para ese acto que habrá de constituir un verdadero acontecimiento.

A tal fin se ha pensado en celebrar próximamente un gran baile en el Roof Garden de uno de los más importantes restaurants de esta capital para elegir, entre las damas concurrentes, la Reina de esa excursión que estará acompañada de una Corte que será electa, también en la propia fiesta bailable.

También habrá de agregarse al programa que será ofrecido en honor de los excursionistas, la visita a la Ermita de Montserrat donde habrá obsequios para los visitantes quienes tendrán la satisfacción de contemplar, a la vez, el incomparable Valle de Yumurí.

En la semana próxima quedará señalada la fecha definitiva en que habrá de tener efecto la tan esperada excursión.

El Gran Baile del Centro Asturiano

Organizado por los gentiles «Diplomáticos» de la Sección de Recreo de tan importante Centro, anoche se celebró un gran baile en su mágico Salón de Fiestas, que como todo lo que organiza estos simpáticos Diplomáticos resultó una gran fiesta social ya que los salones se vieron pletóricos de socios, de mujeres bonitas de damas muy bellas y de miles de asociados, reinando una alegría correcta y fraternal durante todas las que fueron horas deslumbradoras y donosas; además de los socios, de los invitados asitieron también los Miembros de la Junta Directiva, los Presidentes de las Secciones con los miembros de cada una de ellas, y los citados Diplomáticos que rivalizaron muy garantes en las atenciones propias de su gentil Comitiva.

Preciosos los bailables, que las orquestas ejecutaron a maravilla. Hora de amor, de encanto y de gracia incomparables fueron las de anoche en el Centro Asturiano; un gran baile digno del gran palacio y de los prestigios sociales.

Gran Velada de los del Valle de Lemos

Existe inusitado entusiasmo en esta prestigiosa Institución para asistir a la próxima velada bailable que se celebrará en honor del gentil Comité de Damas. Y es que las incansables huestes de la Sección de Recreo y Adorno, a cuyo frente marcha el señor Manuel Quiroga, se encuentran laborando con verdadero ahinco, guiados por el deseo de colmar de infinitos alicientes esa fiesta, la que presagiamos culminará en una verdadera apoteosis.

Anoche hubo de reunirse la supradicha Sección de Recreo para cambiar impresiones sobre tan simpático acto social en proyecto, habiéndose nombrado ya las comisiones que han de encargarse de contratar las orquestas y demás asuntos.

Aniversario del Centro Montañés

La activa labor que viene realizando el Comité Organizador Fiesta Aniversario del Centro Montañés, ya empieza a rendir sus fructíferos resultados con la gran demanda de tickets para el Banquete y entradas para la Romería. No solamente los señores que integran dicho Comité, tan acertadamente presidido por el Ingeniero Sr. Francisco Salaya de la Fuente, están dedicando sus mejores energías al mayor éxito del grandioso Festival Montañés, sino también el resto de la Directiva, las Secciones en pleno y un gran número de entusiastas asociados cooperan en pro del Día Montañés.

Es cosa conocida que todas las Fiestas del Centro Montañés se caracterizan por su excelente preparación y desenvolvimiento, pero todo hace pensar que las grandes Fiestas Montañesas del 9 de Noviembre próximo, en todos los Jardines de la Tropical, superarán los muchos éxitos de esta Sociedad con una demostración inigualada de alegría, diversiones, atractivos, preciosas mujeres, las mejores orquestas de la Habana. e infinidad de espectáculos que todos los asistentes tendrán oportunidad de apreciar el Domingo 9 de Noviembre. No deje de asistir. Los no asociados pagarán sesenta centavos por su entrada. Damas gratis.

Jovellanos y Club Villarino de Fiesta

Se celebraron ayer muy animadas, muy concurridas, y verdaderamente elegantes en la Sociedad Jovellanos, y en el Club Villarino» en su casita blanca, del reparto Buenavista.

La de Jovellanos consistió en una brillante matinée que celebraron en su local social de O Reilly, durante las horas de la tarde; matinée que fué en cada hora más fraternal y más animada, bailando al ritmo de orquestas muy notables todos los números del elegante programa.

La del Club Villarino, consistió en un gran baile de sala celebrado en los elegantes salones sociales, que se vieron pletóricos de juventud y como el de los de Jovellanos, muy bellas y distinguidas y de elegantes y bonitas señoritas. También discurrieron los números de los programas en medio de la alegría y de la satisfacción de la juventud que allí se reunió.

Un triunfo para cada sociedad.

POLICLINICA NACIONAL CUBANA
Con todos los elementos para el diagnóstico y tratamiento quirúrgico: Laboratorio, Rayos X, Metabolismo basal, electricidad médica, luz alpina, diatermia, etc, cuenta además con el extenso material de aparatos de fracturas y ortopédicos.
Clínica particular con el mejor confort en las atenciones del enfermo y acompañantes; cocina de régimenes a precios módicos. Desde $ 3.00 diarios hasta $15.00 en habitación con baño anexo. La Ambulancia está siempre dispuesta para el servicio. Todo médico puede atender su enfermo con los auxilios referidos, internos y enfermeras. Con farmacia bien dotada.
Director Cirujano: Dr. N. Gómez de Rosas
Consulta particular de 1 a 3 p. m. en la Policlínica.
Enfermedades de Señoras, estómago, vías biliares y Cirugía General.
Teléfono A-2560.—CERRO 551

Quién cuida su organismo, prefiere como PURGANTE o LAXANTE EL AGUA MINERAL NATURAL
RUBINAT LLORACH

M.E.C.D. 2016

HOY SE ESPERA AL PRESIDENTE

Importante reunión política con el Dr. Viriato Gutiérrez

AUSENTE EL PDTE. MACHADO

Durante todo el día de ayer continuó ausente de la mansión presidencial el Jefe del Estado. Encontrábase frente al Mariel, dedicado al deporte de la pesquería, en unión de un grupo de amigos íntimos.

ESTARA HOY EN PALACIO

Espérase que hoy se encuentre nuevamente en Palacio el Presidente Machado, para reanudar sus actividades cotidianas.

EL DR. VIRIATO GUTIERREZ

En su despacho de Palacio celebró ayer el doctor Viriato Gutiérrez, una importante reunión política, a la que asistieron todos los candidatos liberales de la Provincia de la Habana. Cambiaron impresiones sobre las próximas elecciones.

VISITANTES

También recibió el doctor Gutiérrez, varias visitas, entre otras, la del Representante, doctor Carlos Manuel de la Cruz; la del Gobernador de la Habana, señor Antonio Ruiz; y la del Presidente del Ayuntamiento habanero, señor José Izquierdo.

PESAME

En la tarde de ayer celebróse el sepelio de la respetable señora Angela Morales, madre amantísima del vigilante de la policía Nacional, señor Arturo Morales, decano de los miembros de ese cuerpo, que vienen prestando servicios en el Palacio presidencial, desde la época en que se fundó la República.

El vigilante Morales ha recibido numerosas demostraciones de pésame de sus amigos y compañeros.

PARA FLORES
Milagros
FLORES
Prado Once
A-9693 A-9694 A-9686 A-0694

La Casa Pérez
La Camisería que satisface las Reglas Sociales
Neptuno 79 Telf. A-5738

UNA SOLA PRUEBA GRATIS
¡¡ ASMÁTICOS !!
LOFAOL
Sólo una muestra a cada persona mediante la presentación de este periódico, en la Droguería Sarrá, mañana.

La celebre harina alimenticio
LA
FOSFATINA FALIÈRES
que dá a los niños a partir de los 7 ú 8 meses la fuerza y la salud, es, además, el alimento perfecto de los anemiados, ancianos, convalecientes, a causa de la facilidad de su digestión y de sus virtudes fortificantes.
Exigir la grán marca registrada FOSFATINA FALIÈRES
de fama universal y desconfiar de las imitaciones
Farmacias y casas de alimentación — PARIS

Epistolario de Martí

arreglado cronológicamente, con introducción y notas de

FELIX LIZASO

Por primera vez se ofrece al público cubano un EPISTOLARIO de José Martí ordenado cronológicamente, o sea una verdadera historia de la vida y el pensamiento del Apóstol. Hasta hoy se habían publicado cartas y fragmentos, sin orden ni concierto, que daban tan solo una idea de su opinión sobre un asunto. Este nuevo libro, además de tener material inédito y de gran valor literario e histórico, es un exponente del sentir y el obrar de José Martí narrado por su propia pluma. La introducción y notas de Félix Lizaso son otro de los atractivos que seguramente agradarán al lector. La obra, que constará de tres tomos, de los que se ha puesto a la venta forma parte de la "Colección de Libros Cubanos".

Precio de este tomo a la rústica .... $ 1.50
Encuadernado en tela .... " 2.00
Encuadernado en valenciana .... " 3.00

REGLAS PARA JUGAR AL BRIDGE

M. Mallet Prevost, una autoridad en la materia, acaba de publicar con el permiso del "Whist Club", de New York, las reglas del "Contrato" o sea el Bridge, que son las oficiales en Estados Unidos. La obra contiene además instrucciones prácticas sobre las diversas jugadas, por lo que es un libro de verdadera utilidad a todo amante de este juego de moda.

Precio del ejemplar encuadernado en tela .... $ 1.50

LAS CONSTITUCIONES POLITICAS
Por VICENTE GAY

Estudios políticos y jurídicos sobre el verdadero gobierno de los pueblos, los ideales y supersticiones políticas y el estado actual de los partidos en el mundo entero.

Precio del ejemplar a la rústica .... $ 1.20

EL DERECHO HIPOTECARIO EN CUBA
Por el Lic. ANGEL CLARENS

Acaba de publicarse el cuaderno 31 del tomo VII o sea la parte legislativa, que comprende las leyes, decretos, etc., en la materia dictadas durante los años 1928 y 1929.

Precio de este cuaderno a la rústica .... $ 1.00

LA REBELION DE LAS MASAS
Por JOSE ORTEGA Y GASSET

Estudio sociológico y filosófico de la civilización en la hora presente, la política actual y las experiencias que de ella se derivan, con indicación de los rumbos a seguir.

Precio del ejemplar a la rústica .... $ 1.80

EL OTOÑO DE LA EDAD MEDIA
Por J. HUIZINGA

Una obra importantísima, que ha hecho furor en Alemania y que se refiere a la vida y costumbres durante los siglos XIV y XV en Francia y en los Países Bajos.

Precio de los dos tomos que forman la obra, rústica .. .. $ 4.00

TRATADO DE METAFISICA
Por JOSE VASCONCELOS

El ilustre pensador mexicano J. Vasconcelos explica su filosofía de Monismo Estético, que él divide en tres partes: Lo Apolíneo, Lo Dionisiaco y lo Místico o Religioso. Es un libro de verdadero interés.

Precio del ejemplar a la rústica .... $ 2.50

DICCIONARIO ENCICLOPEDICO CATALAN

Acaban de publicarse los fascículos V y VI del "DICCIONARIO ENCICLOPEDICO DE LA LENGUA CATALANA" que es una obra completa y acabada que honra las artes tipográficas barcelonesas.

Precio de cada fascículo, a la rústica $1 60

EL ARTE DE PROLONGAR LA JUVENTUD Y LA VIDA
Por el Dr. A. LORAND

Una obra práctica, publicada ya en diez idiomas, que prescribe reglas higiénicas, ejercicios y dietas, además de otras instrucciones interesantes, a fin de mantener sano el organismo y conservarlo fuerte y joven.

Precio del ejemplar a la rústica .... $ 1.40

LA MODERNA POESIA
Obispo 135. Apartado 605. Teléfono A-1171. Habana.

CERVANTES
Galiano 62. Apartado 1115. Teléfono A-4958. Habana.

HABANERAS

(Viene de la Página CINCO)

FINA ERVITI

PETICION DE MANO

Amores felices.
Consagrados oficialmente
Fina Erviti Montejo, airosa y graciosísima señorita, ha sido pedida para el doctor Manuel Galigarcía.

Médico joven, de relevantes méritos, que figura como especialista en enfermedades nerviosas y mentales de la Asociación Canaria y del Hospital Calixto García.

Una parejita simpática.
Digna de ser feliz.

El señor Federico Galigarcia y su gentil esposa Ursulita Hernández hicieron a nombre de su hijo la petición a los padres de tan bella señorita, el señor Francisco Erviti y su distinguida esposa, María Montojo.

Dulce noticia.
Que doy con mi enhorabuena.

EL PRIMER BABY

Alegrías de unos padres
Grandes e intensas.

Las experimentan en estos momentos, de gran felicidad en su hogar, el joven teniente del Cuerpo de Aviación Fifo Herrera, ayudante del Honorable Presidente de la República, y su bella y gentilísima esposa Mari Feli Nogueira de Herrera.

Un niño monísimo colma todas sus venturas, todas sus satisfacciones, todas sus dichas.

Vino al mundo felizmente en manos del famoso doctor Alberto S. de Bustamante.

Primer fruto de su unión.
Y de su felicidad.

El goce de tan simpático matrimonio se hace extensivo a los que adquieren ya el título de abuelos.

Por una parte, el General Alberto Herrera, Jefe del Ejército, y su elegante esposa Ofelia R. de Herrera.

Por otra, al doctor Rafael Nogueira nuestra eminencia quirúrgica y su gentil señora Nandita Sanguily.

A todos va mi felicitación.
La más cariñosa.

EL DOCTOR JUAN DE DIOS ROMERO

Un querido amigo.
El doctor Juan de Dios Romero.

Consultor Diplomático de la Secretaría de Estado, que por sus servicios a la República y especialmente por sus brillantes trabajos en el Arbitraje Internacional de la Reclamación del ciudadano de los Estados Unidos de América, señor Charles J. Harrah, ha sido honrado por el Honorable Presidente de la República, General Gerardo Machado, dándole ingreso en la Orden Carlos Manuel de Céspedes, con el grado de Comendador.

Esta Orden fué creada por Decreto del General Machado de 18 de abril de 1926, para premiar servicios a la República y a la Humanidad.

Tiene precedencia sobre las demás órdenes nacionales, civiles, militares y navales de la República.

Mi felicitación.
Cordial y afectuosa.

CIRCULO DE BELLAS ARTES

Clausura.
De la Exposición Ramos Blanco.

Acordada está para el sábado próximo, a las nueve de la noche, en el Círculo de Bellas Artes.

Será una pequeña fiesta.

Fiesta musical.
La Orquesta Ignacio Cervantes, bajo la dirección del maestro Gonzalo Roig, ejecutará selectas piezas.

Además canciones diversas a cargo de la distinguida soprano Zoila Gálvez.

Abierta la Exposición.
Durante la semana.

(Continúa en la página NUEVE)

JOYAS · MUEBLES · OBJETOS PARA REGALOS
LA CASA QUINTANA
AVE. ITALIA 74-76. TEL. A-4264 - M-2146

Mathilde Cumont
¡Que hermosa colección de VESTIDOS Y SOMBREROS nos acaba de llegar!, lo más chic, las últimas creaciones para la temporada
Prado 88 y su Sucursal en Prado 96.

EFECTUARA SESION EL MIERCOLES LA ASCION. DE LA INDUSTRIA AZUCARERA

Informe rendido por el Comité Pro-Gattorno y actuación de la junta directiva de la entidad en favor de la aprobación en el Senado, como lo fué en la Cámara de la Ley del Retiro

Pasado mañana día 22, a las tres de la tarde, celebrará Junta Directiva Ordinaria de mes la Asociación Nacional de la Industria Azucarera, en su local social de Cuba 54, bajos. Tratarán asuntos generales que afectan al desarrollo y buen desenvolvimiento de la entidad. La sesión ha de ser presidida por el Vice-Presidente Sr. Manuel Castenedo, toda vez que el Presidente Sr. Francisco R. Gattorno, se encuentra en la Provincia de Santa Clara en gestiones electorales.

EL COMITE PRO-GATTORNO

Después de tratarse dichos asuntos, el Comité que labora por el éxito de la candidatura del Sr. Gattorno en las elecciones del día primero, rendirá su informe sobre los distintos trabajos que ha realizado en estos últimos días. El Sr. Francisco Cossío, Jr., tiene datos en su poder que le permiten asegurar que el Presidente de la entidad, número uno, en la candidatura Popular por las Villas, para el cargo de Representante ha de triunfar en su empeño, por un apreciable margen de votos en los más importantes Términos de la Provincia.

EL RETIRO AZUCARERO

Extraoficialmente la Directiva de la Asociación ha estado ocupada en su intensa labor por la aprobación en el Congreso de la Ley de Retiro Azucarero y espera la entidad que pasadas las elecciones y resuelto el problema que entrañan las mismas, volverá a la liza la Ley en el Senado, en cuyo cuerpo colegislador se encuentra pendiente.

GOTTORNO EN SANTA CLARA

El Sr. Gatterno está consagrado en estos últimos días pre-electores, junto con su Secretario Sr. Carlos M. Estévez, a desarrollar la mayor intensidad en sus trabajos por su candidatura. Tiene fé ciega la Asociación, de que, al fin, los obreros y azucareros de Cuba, contarán en nuestro Congreso con un paladín decidido de sus aspiraciones, y el cual ha de ocuparse, con preferente atención de la aprobación de aquellas leyes que resulten de directo y positivo beneficio para la clase proletaria en nuestro país. El Sr. Gattorno ha sometido a la consideración de sus electores de las Villas, particularmente, obreros y azucareros, una verdadera plataforma que hablan mucho de su futura actuación en la Cámara Baja.

TOME
Trimalta
EXTRACTO TRIPLE DE MALTA
DA FUERZA Y VIGOR
Cía CERVECERA INTERNACIONAL
7 Partido POPULAR CUBANO PARA REPRESENTANTE EMETERIO ZORRILLA 7

Viboreñas

Veinticinco años de la más venturosa unión cumplen hoy unos esposos a los que estoy unido por los lazos de la más estrecha amistad, fraternal puedo decir, por las constantes demostraciones de afecto que de ellos recibo, y a las que siempre me propongo corresponder.

La distinguida y bondadosa dama Esperanza Pastoriza de Montejo y el bien querido amigo Moisés Montejo, que con su carácter tesonero ejemplar, laborando incansablemente, y con sus propios esfuerzos, supo urbanizar grandes extensiones de terrenos, fundando repartos tales como el que eleva su nombre.

Esperanza y Moisés celebrarán tan memorable fecha para ellos en la intimidad de su dichoso hogar.

Con todo mi afecto, con mi más viva expresión los felicito, dedicándoles mis votos porque lleguen a celebrar sus bodas de brillante.

MARTA GINARD

La bonita y graciosa figulina, amantísima hija de un amigo tan servicial como Antonio Y. Ginard, ha sido dada de alta ya, después de haber sufrido una molesta dolencia, que grandes temores e impaciencias originó a los autores de sus días.

Marta, continuará por algunos días más, recogida en su residencia, hasta obtener su completo restablecimiento, que deseo consignar cuanto antes.

PEDRO PABLO SMITH

Tan querido y atento amigo, conocido corredor Mercantil, ha ingresado en La Purísima Concepción, pabellón García Tuñón, a causa de una dolencia, que le impide dedicarse a las actividades de su profesión.

De su asistencia se ha hecho cargo el excelente amigo y afamado facultativo doctor Joaquín Baralt Medina, que lo ha sometido a un riguroso plan, encontrándose ya muy mejorado, y es seguro que pronto disfrutará de buena salud, como es nuestro deseo.

JULIO CIRIA

Está de nuevo entre nosotros este estimado amigo, después de haber realizado un viaje por Europa, dedicado ya a sus habituales ocupaciones como gerente de la Peluquería Martínez atendiendo su numerosa clientela.

Le dedico mi saludo de bienvenida, extensivo a su señora esposa.

UN HOMENAJE

Lo celebrará el próximo viernes la Sociedad de Comunicaciones, en su local de Paseo de Martí número 34, altos, en honor del Ingeniero señor Rafael Sánchez Aballí, con motivo de ser día de su onomástico.

El querido amigo señor Liberato López Fundora, Presidente de esa Sociedad, me remite el programa, que hoy me veo imposibilitado de publicar, y ojalá pueda ir a estrechar la mano de tan distinguido amigo, para felicitarlo personalmente.

UN ANIVERSARIO

El próximo jueves, día 23, celebrará su cuatrigésimo nono aniversario el Círculo de Artesano, del pintoresco poblado de San Antonio de los Baños, y la Directiva que con tanto entusiasmo preside el querido amigo y convecino «Goyito» Guas, de tanta popularidad y afectos allí, ha determinado efectuar un gran baile.

La Sociedad Areca de la que fué Goyito su digno Presidente, está organizando una gran excursión para asistir al acto a cargo del estimado amigo Teodoro Silva.

Véome obligado también a dejar para mañana más pormenores de esta fiesta, a la que han de asistir numerosas familias viboreñas.

EL ALMUERZO AL DOCTOR ALFREDO ROSELL

Mi última nota para dar cuenta del homenaje que un grupo de sus amigos íntimos dedicaron ayer al doctor Rosell en la Terraza Central, al objeto de celebrar sus éxitos en la República de Santo Domingo, en la que tan humanitarios servicios prestó enviado por la Secretaría de Sanidad.

En elegante mesa fué servido el rico menú.

Con Alfredo, así nombrado democráticamente, estaban su hermano Manuel y los señores Antonio y Luis Ramos Tato, Miguel Acosta, Mario Comellas, Alfonse Pérez, Justo Martínez, Rigoberto Alvarez, Franco, Bernardino Pino, Ezequiel Santo, Miguel Lazcano, J. María González, J. M. Carranza, Silvio Hernández, Juan Méndez, Narciso M. Rodríguez; Enrique Aucá, Manuel Ruiz, y el respetable caballero Don Mariano Tató.

Reinó la mayor alegría, que no decayó un solo momento, dando las gracias Alfredo a sus amigos, dispuesto siempre a aceptar actos iguales, que unen, alegran y satisfacen.

El señor Luis Ramos Tato le contestó en francés, idioma que allí entendían casi todos los comensales.

Mi enhorabuena al doctor Alfredo Rosell, cuya simpatía sabe agrupar así a sus amigos.

Urbano del CASTILLO

ESTADO del TIEMPO

Nota del mediodía del domingo

La depresión del Golfo de Méjico ha aumentado de intensidad y se encuentra hoy en el Golfo de Campeche aproximadamente a unas doscientas millas al Nordeste de Veracruz con movimiento de traslación lento. En la porción Norte del Golfo hay barómetro alto. En el Mar Caribe hay buen tiempo y presión casi normal. En el Atlántico del meridiano de las Bermudas hacia el Oeste hay buen tiempo y barómetro alto.

—Pronóstico para el lunes: Occidente y Centro. Tiempo variable con algunos nublados y posibles lluvias. Vientos del Este al Sudeste flojos a moderados. Región oriental Buen tiempo. Vientos variables flojos.

DINERO
SOBRE ALHAJAS
Vea la calidad y precio de nuestras prendas
LA REGENTE
Neptuno 39. Telf. A-4376.

VIDA GALLEGA

EL NUMERO 460

Es magnífico este número de la popular revista. La Toja, divino remanso, surge de una delicadísima página en colores. Cebreiro firma la original portada. Los éxitos y la escenificación moderna de O Fidalgo ocupan buen espacio, así como el Hotel Compostela.

En las páginas de couché figuran, entre otras, las siguientes informaciones gráficas:

Batalla de flores, concurso hípico, y regatas de balandros en Vigo; batalla de flores, concurso hípico, serenata marítima, festival aéreo, las balandristas premiadas y fiesta de la flor, en la Coruña; el monumento a San Francisco, en Santiago; el Nuncio en Monforte; inauguración del Banco de España, en Orense; beneficio del sanatorio de Cesuras; banderas de Galicia en Vigo; bodas García del Villar-del Río Cápua, en Bayona y Lorenzo-Alonso en Vigo. La sección Femenina, llena de modas, recetas, consejos, etc. es interesantísima. El texto es mucho y valioso. Las notas humorísticas son numerosas.

En suma, el número justifica el creciente éxito de Vida Gallega.

SENOS SEDUCTORES
ALTOS TERSOS y bien redondeados se obtienen usando la Loción CELITA
No es grasa ni droga; completamente inofensivo. Un solo frasco hará de Vd. otra mujer. LO MEJOR DE EUROPA. Solicite prospecto
M. V. ARIAS
Apartado 1177
Tel M-7566
HABANA
Frasco: $ 2,50

De venta en El Encanto, Sarrá, Isla de Cuba y demás tiendas y farmacias. — Camagüey: "El Encanto"; Bienfnegos: El Palo Gordo; Santiago de Cuba: La Francia.

HOMBRES ENVEJECIDOS ANTES DEL DEBIDO TIEMPO

Punzadas en la espalda, los miembros doloridos con contracciones repentinas, mal de cabeza, sensación de cansancio, abatido, insomnio—La naturaleza manda sus señales al cerebro, indicando la existencia de dolor de riñones serio.

¿Por qué sigue Vd. sufriendo, día tras día, mes tras mes, cuando una multitud de personas que una vez padecieron como Vd., muchas de ellas postradas en cama, se han librado de torturas indecibles y terrible depresión, recuperando un vigor y una vitalidad esplendidos?

Si Vd. desea la buena salud, puede empezar en este momento, a poco costo y sin interrumpir su trabajo, a recobrar los esfuerzos y a terminar con el dolor. Recurra a su farmacéutico. Pida su verdadera opinión, diciendo a Vd. si se puede confiar en las Píldoras De Witt en los casos de reumatismo, dolor de riñones y pérdida de la vitalidad. Seguramente le dirá que con confianza puede comprar una caja de este remedio de cuarenta años recomendado por los médicos.

No hay misterio respecto a las Píldoras De Witt. Su farmacéutico puede informarle respecto a la fórmula que se halla claramente impresa en la caja. Además se venden bajo la garantía que en 24 horas verá y sabrá que las píldoras le hacen bien; de otra manera el farmacéutico le devolverá su dinero. ¿Por qué no permite que las Píldoras De Witt le pongan hoy mismo en camino de recobrar la salud? Compre hoy una caja. Estará asombrado por la rapidez de su curación.

PILDORAS DE WITT
para los Riñones y la Vejiga

Conserve sus Dientes Brillantes y Sanos

... Recuerde que 4 de cada 5 personas son víctimas ...

De cada cinco personas que pasaron los cuarenta años, cuatro pierden sus dientes naturales por causa de la piorrea, la terrible infección que se manifiesta al principio por una extremada sensibilidad en las encías y tendencia a sangrar.

Usando con regularidad FORHAN'S para las Encías, puede usted conservar siempre sus dientes sanos y brillantes. Mantiene las encías firmes y protege la dentadura contra los ácidos que causan la caries, conservándole, al mismo tiempo, su natural blancura.

Adopte hoy mismo esta buena costumbre y que toda su familia siga el ejemplo. Asegure la salud y la belleza de sus dientes.

Forhan's—*para las encías*
NO ES SÓLO UNA PASTA DE DIENTES; IMPIDE Y COMBATE LA PIORSEA
SF

M.E.C.D. 2016

CINEMATOGRAFO

INVESTIGADOR

EN «RAFLES»

KAY FRANCIS

HOLLYWOOD (AP). Kay Francis ha demostrado su competencia en en papeles patéticos. Junto con Ronald Colman, la bellísima Kay trabaja en la nueva película sonora «Rafles», Kay comenzó a prepararse para el teatro cuando sólo tenía tres años. Hoy encuentran en ella los directores el tipo por excelencia del feminismo personificado.

POLA NEGRI:

Sherlock Holmes dice: «Prefiero a John Gilbert». Herida en el vuelo dice: «Doy mi voto a favor de John Gilbert, por ser mi actor favorito y mejor que Farrell. Aunque sus películas son enteramente distintas, no dejo de reconocer que John nunca podría hacer el papel de muchacho bueno e inocentón que hace Farrell y éste tampoco podría interpretar los papeles de galán enamorado a veces de villano, que hace Gilbert». Miriam dice: «Doy mi voto a Charles, pues aunque Gilbert trabaja muy bien, está un poco entrado en años. Además Farrell es buen tipo, pero bueno de verdad, simpatiquísimo, y su trabajo no hay otro actor que lo supere. Entre los actores jóvenes habrá algunos dignos de compararse con Charles Farrell, pero creo que ninguna lo podrá superar; por lo tanto mis votos por Farrell». Mary dice: «Entre Charles Farrell y John Gilbert me gusta y prefiero a Charles, pues ahora John no resulta. Andra dice: «Entre Farrell y Gilbert prefiero a Farrell». Doris de Haro dice: «Entre Charles Farrell y John Gilbert prefiero al segundo, pues tiene mucha más personalidad que el primero. Farrell sirve para hacer papeles toscos y casi siempre de pobre y muy mal trajeado y nunca hace papeles de muchacho fino y elegante mientras que John sirve para papeles de dos clases. Además tiene una sonrisa que cautiva y un cuerpo elegante. Quien lo haya visto en «El Amante Perfecto» no dudará de darle su voto. Farrell en su lugar sería un fracaso y no lo puede igualar en lo más mínimo. En la encuesta entre John y Nils di mi voto al primero y ganó; tenía que triunfar él siempre, porque es uno de los mejores actores que tiene el cine. Aunque el micrófono rechazó su voz, su actuación nunca será rechazada. Mi voto para John deseando que triunfe en la encuesta».

C. CEREZO:

José Mojica es mejicano. El reparto de «El Precio de un Beso» es:

Estrada, Antonio Moreno.
Rosario, Mona Maris.
Saveda (bandolero), José Mojica.

REINALDO ROMANO:

Puede mandarme las 20 fotos de artistas para cambiar por los tres Cinelandia de 1930. No deje de poner un cartón.

E. R.

Wallace Reid murió el 18 de enero de 1923. Víctor Mc Laglen nació en Londres.

MARIA BARNET:

La dirección de José Bohr es Sono-Art Studios, Hollywood, Cal.

ROQUELINA:

Los principales intérpretes de «Estudiantiles 1929» son: George Leewis, Hayden Stevenson, Churchill Ross y Eddie Phillips. Como verá no trabajan en esta cinta Joan Crawford y Douglas Fairbanks Jr.

ANA APARICIO:

En este momento Nils Asther no está haciendo películas. La foto puede pedirla a Luis Cosme, Apartado 2184, Habana.

JOSE MANUEL:

María Corda nació en Budapest en 1902. Es casada con Alexander Corda. Merna Kennedy nació en Kankakee, Ill. en 1906, mide 5 pies 2 pulgadas y pesa 106 libras. Es de ojos verdes y pelo rojizo. Nancy Drexel nació en New York; su verdadero nombre es Dorothy Kitchen. Dorothy Gulliver nació el 6 de septiembre de 1907; es casada.

VIOLA:

George Duryea nació en Smoky Hollow, New York. Tiene 6 pies de estatura y pesa 175 libras, es de pelo negro y ojos pardos. Es soltero. Fué cowboy en Montana y trabajó en Nebraskak como campesino. Estudió arte dramático en Carnegie Tech. Debutó en el teatro con «Madame X», luego ingersó en el cine.

Z. Z. Z.:

El reparto de «La Rubia del Cuento» es:

Jimmy Chase, Glenn Tryon.
Mabel Mc Guire, Helen Wright.
Bill Jones, Otis Harlan.
Mac Dougal, Eddie Gribbon.
The Blonde, Gertrude Astor.

SABEN USTEDES

QUE: «Caught Short», de Marie Dressler y Polly Moran, está considerada como la mejor película cómica del año?

¿QUE: Louise Fazenda es una gran repostera?

¿QUE: Howard Hughes es el más ferviente admirador de Billie Dove?

¿QUE: Dolores del Río dió a su manicure, en una ocasión, cinco pesos de propina?

¿QUE: La esposa de George K. Arthur, Melba Lloyd, es la famosa escultora inglesa?

¿QUE: Nita Naldi es la actriz más alta que ha tenido el cine que mide 5 pies 8 pulgadas?

¿QUE: Joe E. Brown tiene dos hijos de trece y once años respectivamente?

¿QUE: El primer sueldo de Charles Farrell como actor de cine fué de $75 semanales?

Toda la correspondencia relacionada con esta sección, diríjase a la señorita Hortensia Lavedán. Calle 19 entre J y K. Vedado.

Gacetillas

GRAN CINE UNIVERSAL

Egido entre Muralla y Sol.

La Verdadera Super Residencia del Vitaphone-Movietone.

Hoy lunes, la popularísima función de que tanto se enorgullese la Empresa de este gran cine por el especial esmero que pone en la selección de sus proyecciones.

Como siempre tendrá «casa llena» y plácemes de su consecuente y numeroso público.

Este es su programa que no tiene desperdicio. Por sólo 10 centavos:

«Los Haraganes», comedia carton sincronizada.

«Tiempos Peligrosos», drama del Oeste, por Bobbie Nelson.

«El Rapto de la China», por Hoot Gibson, sincronizada.

«No no Nanette», por Alexander Gray, Bernice Claire y Louise Fazenda, en colores, sincronizada.

2142 1d. 20.

TRIANON

«Fiebre del Deseo», un estreno de Billie Dove, es la película que figura en los turnos de cinco y cuarto, ocho y cuarto y nueve y cuarenta y cinco de hoy. «Fiebre del Deseo», es de la First National y está sincronizada de manera admirable.

Mañana, «Cascarrabias», la magistral obra hablada en español e interpretada por el gran Ernesto Vilches.

Viernes y sábado: «Titanes del Aire», otra atracción de las muchas que está presentando Trianón en estos días.

Para el domingo, Dolores del Río en «La Perversa». Hay cantos, bailes y mil emociones en esta producción de Artistas Unidos.

En Trianón hay matinée, a las tres de la tarde, todos los jueve sy todos los sábados. Los domingos y días festivos a las diez de la mañana, tanda especial.

2136 1d 20.

RIALTO

HOY
ESTRENO EN CUBA
Artistas Unidos presenta a
MARCELA ALBANI
secundada por el gran actor
IVAN PETROVICH
en la lujosa y maravillosa cinta

SECRETOS DE ORIENTE

Gacetillas

CINE CUBA

Hoy: «Paso a la Belleza».

Una película Paramount repleta de escenas de inusitado lujo y basada en un argumento en que se refleja la tragedia de la vida de teatro es la que con el título de «Paso a la Belleza» se estrena hoy lunes en el «Cuba». La interpreta la bellísima rubia Mary Eaton y Edward Grandell y se exhibe en las dos funciones, a las cuatro y a las ocho y cuarto, precedida de «Malas Compañías» por Evelyn Brent y Jack Oxie, una comedia y una revista de asuntos mundiales.

Los precios son populares.

Mañana, al fin: «Sombras de Gloria» y «El Cascarrabias», el tan esperado programa 100 por 100 en español.

El miércoles: «La Isla de los Buques Perdidos».

Viernes 25: «El Hijo de los Dioses», por Richard Barthelmess.

Sábado próximo: «El Precio de un Beso», por José Mojica, hablada en español.

2141 1d. 20.

HOY PRADO

30, 40
60, 80, 20 cts.

DIA DE MODA. 1 1|4, 3 1|4, 5 1|4, 7 1|4, 9 1|4

FIRST NATIONAL PICTURES PRESENTA

LAS DOS HERMANAS

WEDDING RINGS

con, Lois WILSON
Olive BORDEN
H. B. WARNER

Un enconado duelo, de amor entre hermanas. La astucia frente a frente a la neutralidad, por el amor de un hombre. Vea usted la tan inesperada manera en que una mujer conquista al hombre que ama.

GACETILLAS DEL DIA

PRINCIPAL DE LA COMEDIA

Se aproxima una gran temporada.

Uno de los acontecimientos teatrales de nuestro invierno es siempre la temporada del Principal de la Comedia. Desde hace muchos años este teatro viene ofreciendo temporadas invernales que constituyen uno de los más altos exponentes de nuestra cultura.

Este año la temporada de invierno en el Principal de la Comedia será espléndida. Se está formando una compañía con artistas procedentes de los mejores teatros de España y América. Se están haciendo también muchos preparativos en los que se refiere a decorado, mobiliario, utilería, atrezzo, etc. Y el repertorio, que en el Principal de la Comedia se ha distinguido siempre por la variedad de géneros producciones de extraordinario interés que últimamente se han estrenado en Europa, bien originalmente en español, bien vertidas a este idioma del inglés, del francés, del italiano, etc.

Nuestros asíduos al Principal de la Comedia que al serlo muestran su delicadeza de gusto, puesto la comedia es indudablemente la manifestación más pura del arte de la escena, se sentirán muy complacidos este año con la brillante temporada que en breve comenzará en el dilecto coliseo.

2206 1d. 20.

GRAN TEATRO MODERNO

A petición de numerosas familias que aun no han podido verla se presentará por última vez, la monumental película en español de Ernesto Vilches, «Cascarrabias». Esta vez, regirán los precios populares de 20 y 10 centavos.

En la tanda de 8 y media, también se exhibirá la interesante película «El Tablado de la Vida», por Nancy Carroll.

El programa será el siguiente:

A las 5 y media: Revista Sonora Mejdal; Comedia y «Cascarrabias».

A las 8 y media: Revista Sonora Medal; Comedia; «Cascarrabias».

llados», por Buster Keaton; «La Canción del Gitano», y el viernes se estrenará la gran película en colores, hablada en español, «El Rey del Jazz», por Paul Whiteman.

2054 1d. 20.

REGINA

«Anna Christie».

Programa excepcionalmente interesante el de hoy.

«Anna Christie», la grandiosa producción que se estrenó ayer, y «El Prisionero de Zenda».

Greta Garbo de estrella en la primera y Ramón Novarro en la segunda, es decir, los dos primeros pilares de Cinelandia.

Se exhibe también la comedia «Hombres de Mar», por Stan Laurel y Olive Hardy y un Noticiero Metro.

Mañana, última exhibición de «Cascarrabias» la grandiosa película sonora de Ernesto Vilches.

El martes, estreno de «El Precio de un Beso», hablada en castellano.

Es casi seguro que el viernes 24 se suspendan todos los turnos para realizar las pruebas definitivas del gran equipo para películas habladas, lo mismo con discos, que «Movieton», que se está instalando, y que colocará al «Regina», entre los mejores de todos en «aparatos sonoros».

2147 1d. 20.

TEATRO IMPERIC

Consulado 116. Teléfono A-5449

Oiga y vea «La Gran Parada».

La empresa de este teatro deseando corresponder a la atención que le dispensa el público acordó que fuera exhibido hoy nuevamente y a precios populares el colosal programa que se proyectó anoche y que es «El Colegial» por Eddie Quillan, sincronizada y «La Gran Parada», toda hablada y cantada en español. La luneta solo costará 10 centavos. Todo este gran programa será exhibido con Moviethone y cintas cómicas.

Mañana, debut del cuadro lírico de vaudeville donde figuran los conocidos artistas como Margot Vilariño, soprano; Pepe Becerra, maquietista; Zoraida Martínez, bailarina y el conocidísimo pianista Luis Godoy.

Miércoles 22, grandiosa función homenaje a la variedad organizada por el conocido artista de grandes méritos Armando French. No falte a esta función y no le pesará.

2144 1d. 20.

CAMPOAMOR

«La Canción de mi Alma', y Laurel - Hardy.

Hoy se estrena en Campoamor, la sensacional producción musical que marca el debut en el cinema de John Mc Cormack, tenor del Metropolitan de New York, y queremos que el público note la belleza de los paisajes en los primeros rollos que fueron tomados en Irlanda, la isla hermosa cuya belleza en solamente comparable a la de nuestra Cuba. Además «La Canción de mi Alma», que ese es el título de la película, tiene el valor indescriptible de ser el debut del más notable tenor de la generación actual y presentar además en su reparto a la adorable y siempre gentil Alice Joyce, a Perelló de Segurola y a la lindísima debutante Maureen O-Sullivan que tiene el papel de ingenua.

Como si todo esto fuese poco, se estrena además en Cuba, la graciosísima comedia de Laurel y Hardy los reyes de la risa, titulada «Rapazuelos» y un Noticiario Fox Sonoro.

Pronto: «Buenas Noticias» que fué el éxito más estupendo en Broadway y conste que esta película Metro es superior a la producción teatral «Fox Follies 1930», película de gran espectáculo; «Sombras Blancas en los Mares del Sur», producción que consagró a Raquel Torres y «El Vampiro del Mar», con Nisl Asther, Raquel Torres y Charles Bickford.

2134 1d. 20

CINE VERDUN

«El Precio de un Beso».

Por última vez se llevará hoy a la pantalla de Verdun la exquisita película «El Precio de un Beso» que tantísimo éxito ha alcanzado está unida a los otros estrenos harán hoy un buen día en el coliseo de la calle de Consulado.

Primeramente se exhibirán cintas cómicas, Variedades Vitaphon, Episodios del «Expreso Relámpago», la película «Flor de Amor», por Warner Baxter, estreno de la jocosa film «Bataclán Universitario», por Lois Moran (sincronizada), «Amor de Angora» una comedia por Stan Laurel y O-Hardy y por último la estupenda película hablada en español por Antonio Moreno, José Mujica titulada: «El Precio de un Beso».

Los precios que regirán son a base de veinte centavos los mayores y diez centavos los niños en la matinée y por la noche, 30 centavos toda la función.

Para el día 22, se anuncia la gran film sincronizada «La Hermana Blanca», por Lillian Gish y para el día 24, «El Rey del Jazz», la película de las películas, todo belleza, lujo y emoción.

2143 1d. 20.

TEATRO WILSON

Equipo Sonoro «Vitaphone', la última palabra en sincronización.

Gran temporada de verano, a base de función corrida de 2 a 7 p. m. y de 8 y media a 11 y media p. m., rigiendo los precios de 10 centavos niños y 20 centavos mayores.

Ventilación especial, única en Cuba, que mantiene temperatura invernal en la sala de proyecciones, en esta época del año.

Para hoy, programa extraordinario con el carton sincronizado «Barrios Bajos» y las super producciones, «El Rey del Jazz», maravillosa film, a todo color, interpretada por Laura la Plante, John Boles y Jeanette Loff, con Paul Whiteman, y su célebre banda; y «Mujer al Agua», atracción sonora, interpretada por Mary Philbin, y Otis Harlan.

A las cinco y cuarto p. m., «El Rey del Jazz', el espectáculo de los espectáculos, toda en preciosos colores, regia y fastuosa presentación y el carton sincronizado, «Barrios Bajos».

Por la noche el mismo programa de la matinée, proyectándose en último turno, «El Rey del Jazz».

Mañana, «La Isla Misteriosa», por Lionel Barrymore, toda en preciosos colores; y «La Puerta Cerrada', por Rod la Rocque, y Betty Bronson.

Miércoles 22, «Cascarrabias», por Ernesto Vilches, Carmen Guerrero y Ramón Pereda, toda hablada en español.

Viernes 24: «El Hijo de los Dioses» por Richard Barthelmess.

2134 1d. 20.

HOY CAMPOAMOR HOY

Continua de 1½ a 11½

30-40-60.

Niños 20¢

GACETILLAS DEL DIA

TEATROS

NACIONAL.—Matinée y noche: Películas y variedades.

MARTI.—Matinée y noche: Variedades y películas.

ALHAMBRA.—A las ocho: La Revista inmoral; Piernas al aire. A las once: Se sacó el gordo.

CINES

CAMPOAMOR.—Matinée y noche: La canción de mi alma, y variedades musicales.

INGLATERRA.—Matinée y noche: Radiomanía, Cleopatra; La indomable; Los cosacos.

LIRA.—Matinéee y noche: La fascinación del bárbaro, cintas cómicas.

FAUSTO.—Matinée y noche: El golpe del dado, cintas cómicas.

ENCANTO.—Matinée y noche: Actualidades;; Una noche romántica.

PRADO.—Matinée y noche: Las dos hermanas.

VERDUN.—Matinée y noche: El precio de un beso; El expreso relámpago; cintas cómicas.

TOSCA.—Matinée y noche: Revista de actualidades; Ensueños, comedias.

WILSON.—Matinée y noche: Barrios bajos; El Rey del Jazz; Mujer al agua.

IMPERIO.—Matinée y noche: La gran parada; El colegial, cómicas.

RIVIERA.—Matinée y noche: El Rey del Jazz; cintas cómicas; actualidades.

APOLO.—Noche: Despedida de la Compañía de Espigul; De la Habana a Méjico.

MODERNO.—Matinée y noche: Cascarrabias; El tablado de la vida.

RIALTO.—Matinée y noche: Revista de actualidades; Secretos del Oriente, cómicas.

UNIVERSAL.—Matinée y noche: Revista de actualidades; Los haraganes; Tiempos peligrosos; El rapto de la China; No, no, Nanette.

LARA.—Matinée y noche: El paraiso peligroso; Aplauso, revista de actualidades; cintas cómicas.

NORMA.—Matinée y noche: Revista de actualidades; El precio de un beso; Los amores de Carmen.

LINDBERGH.—A las ocho: Una revista; cintas cómicas; La máscara de oro; presentación de Alberto Garrido y Harold Lloyd Cubano.

SALON ROJO.—A las cinco y a las ocho y cuardo: una comedia; Siete caras; El Apóstata; En las arenas de Arabia.

CUBA.—A las cuatro y a las ocho y cuarto: Una revista; Variedad sincronizada; comedia; Malas compañías; Paso a la belleza.

NEPTUNO.—A las dos, cinco y cuarto y nueve y media: El hijo de los Dioses; cartón comedia y revista: a las cuatro y ocho y cuarto: La rapsodia del recuerdo.

RIVOLI.—Matinée y noche: Revista de actualidades; Bloques; El Pirata enamorado; cintas cómicas.

REGINA.—Matinée y noche: Películas sincronizadas; variedades musicales; comedias; Anna Christie; El prisionero de Zenda.

TRIANON.—Matinée y noche: Revista de actualidades; Fiebre del deseo; cómicas.

Gacetillas

TEATRO PAYRET

ESPECTACULO CHINO EN PAYRET LI HO CHANG

La Compañía hispano argentina cesó en su actuación para reanudar su temporada el día 29 hasta el 3 de Octubre. El teatro Payret está arrendado desde hace tiempo al maravilloso mago Li Ho Chang para la presentación del espectáculo chino con que sigue su ruta al lejano Oriente.

Li Ho Chang necesita cuatro días para preparar el escenario instalando en el mundo de encantos y maravillas que los niños habaneros verán desfilar por el escenario como en los relatos fantásticos de las mil y una noches.

Li Ho Chang llega con Scherezada para hacernos vivir unos días de ilusión en los jardines encantados de los magos chinos donde cada flor encierra el espíritu de un príncipe; flores prodigiosas de mágicos perfumes que embalsaman el ambiente.

LI HO CHANG encierra en el escenario de Payret los genios y las hadas de las leyendas chinescas, que trabajarán en estos días que permanecerá el teatro cerrado para convertir su escenario en un arca de sorpresas; un recinto de mágicos resortes donde todo se moverá al conjuro de las frases sacramentales del mago oriental.

LI HO CHANG nos presenta ilusiones nuevas en sus leyendas escenificadas.

Un espectáculo de variette moderno con notabilísimos artistas bailarines clásicos, escéntricos musicales, parodistas, etc., completarán el programa de Li Ho Chang.

Los números más famosos de variété desfilarán por el escenario movitonal de Payret.

Los precios para la breve tempporada son popularísimos: $2.00 los palcos, cuarenta centavos la luneta, 20 centavos la butaca; 15 la tertulia y 10 centavos el paraiso.

LA FIESTA DEL TEATRO

Ramiro de la Presa ha fijado definitivamente para el día cuatro de Novembre la Fiesta del Teatro.

Cúanto brilla en el mundo artístico estará representado en la escena de Payret ese día.

El programa se distribuirá mañana con los nombres de cantantes, actores y autores que prestan su concurso a tan brillante fiesta.

Un acontecimiento sin precedente artístico y social.

CINE INGLATERRA

La mejor sincronización de la Habana, Vitaphone. Oiga y Vea.

Gran temporada de verano a base de función corrida de 2 a 11 y media de la noche, rigiendo los precios de 10 centavos niños y 20 centavos mayores.

Ventilación especial, única en Cuba, que mantiene temperatura invernal en la sala de espectáculos en esta época del año.

Para hoy, magnífico programa extraordinario, con la comedia hablada en español, «Radiomanía», por Charles Chase; el dramita en colores, por Dorothy Revier, «Cleopatra» y las producciones, «La Indomable» atracción suprema de la Metro, interpretada por Joan Crawford (sincronizada) y «Los Cosacos», sensacional y emocionante atracción joya, interpretada por John Gilbert y Renee Adoree, (sincronizada).

A las 5 p. m., la comedia hablada en español, «Radiomanía», por Charles Chase; «Cleopatra», dramita en colores, por Dorothy Revier; y la magnífica super producción sonora «La Indomable», por Joan Crawford.

Por la noche, el mismo programa de la matinée, proyectándose en último turno, «La Indomable».

Mañana: «La Fiebre del Deseo», por Billie Dove y Grant Whiters, y «Amor Nunca Muere», por Collen Moore.

Miércoles 22: «Estrellados», por Buster Keaton, Don Alvarado y María Calvo, toda hablada en español.

Viernes 24: Anna Christie», por Greta Garbo.

2139 1d 20.

LIRA

Un estreno de gran importancia se ha preparado para hoy en el elegante cinema de Industria y San José.

Nos referimos a la gran producción de George Bancroft que lleva por título: «La Fascinación del Bárbaro» y la cual está basada en una famosa novela de Elynor Glynn.

Esta película es un derroche de emociones, por su trama, tan sutil y por su interpretación tan adecuada.

No deáe de verla Se exhibirá tanto por la tarde como por la noche, conjuntamente con otra gran producción y una comedia y una revista.

GACETILLAS

RIVIERA

Hoy: «El Rey del Jazz», por Paul Whiteman y John Boles.

En tandas elegantes de hoy un grandioso estreno: «El Rey del Jazz» por Paul Whiteman, John Boles y 50 estrellas. Un precioso cartoon y un noticiario.

Mañana martes y el miércoles nuevas y últimas exhibiciones del «Rey del Jazz», por Paul Whiteman, John Boles y 50 estrellas; «Alicia en la Cárcel' precioso cartoon y un Noticiario.

El jueves en tanda de 5 y cuarto, «El Hijo de los Dioses» por Richard Barthelmess y en tanda de 9 p. m., función extraordinaria de los Niños Peligrosos de la Calle 23 con un colosal programa: un Noticiario, una Variedad; «El Hijo de los Dioses» por Richard Barthelmess; «La Casa Tranquila», preciosa comedia en un acto; Canciones por los hermanos Boniche; números por tres bailarinas rusas de fama mundial y una gran sorpresa para las damas.

Viernes, sábado y domingo, un colosal estreno Metro, «Una Dama Para Quereria' por Vilma Banky, «Tiembla y Titubea», preciosa comedia hablada en español por Stan Laurel y Oliver Hardy y un preciosa carton y un Noticiario Movietone.

En la próxima semana estrenos de: «Revista de Revistas», por un conjunto de estrellas; «Piernas Inquietas», por Loretta Young y Douglas Fairbanks Jr., y «La Casa de la Troya» por Ramón Novarro y Dorothy Jordan.

2135 1d. 20.

TEATRO NACIONAL

A teatro lleno rindió su jornada dominical ayer el teatro Nacional y el público salió convencido de que la empresa continúa en su empeño demostrado a través de su larga temporada de sostener sus programas a base de originalidad y novedad. El cuadro «Wulichang» ha sido la prueba de que los artistas que integran su cuadro de compañía, son artistas en todo el valor de la palabra y que poseen una ductibilidad y un «team work» (permítasenos esta frase de base ball), asombrosa.

Hoy va por última vez a escena el programa que cierra con «Wulichang» y recomendamos al que no lo haya visto que no lo pierda, pues es digna de verse el éxito que la compañía obtiene en este cuadro.

Hoy se anuncian además números nuevos por Teresita España y nuevas canciones por Conchita Bañuls, exhibepelícula «Vida de Colegio».

Mañana martes se estrena el programa «La Farándula de Oro», cuya principal originalidad consiste en el cuadro final que es una fantasía acrobática de gran visualidad.

Cada día que el público va al Nacional encuentra algo nuevo, siempre con sabor a gran espectáculo, a compañía seria, habilmente organizada y el precio es siempre 20 centavos.

Mañana, debut de Raquel Domínguez, una de las mejores discípulas de Ernesto Lecuona, el «as» de los maestros cubanos.

2169 1d. 20.

CIRCO SANTOS Y ARTIGAS

Ya está agitada la gran familia infantil, al solo anuncio de que el gran Circo Santos y Artigas debuta en el teatro Nacional el próximo día 6 de Noviembre. Y esta animación de los niños se extiende también a los que no lo son, pues el Circo puede decirse que es el espectáculo de todos y máxime el Circo Santos y Artigas, cuyos directores con habilidad suma saben aunar en sus programas, la belleza, la comicidad y la emoción sosteniendo siempre su lema de CADA AÑO MEJOR.

Podemos asegurar que este año, chicos y grandes, encontrarán en el famoso circo mucho que admirar, pues no se han omitido gastos ni gestiones para formar un programa de atracciones internacionales que han de llamar poderosamente la atención.

Nos permiten Santos y Artigas anticipar que entre los números contratados vienen el gran acto estelar del circo Barnum, Familia Reifenach, maravillosos ecuestres con una preciosa colección de caballos.

El abono para las cuatro matinées del Circo está ya abierto y se reciben órdenes en la Contaduría del teatro Nacional o en Concordia 21.

2215 1d. 20.

ALHAMBRA

Sube hoy al palco escénico de nuevo la última obra de los hermanos Anckermann, titulada «Piernas al aire». Estos escritores, son conocidos del público por haber dado a su teatro obras de positivos méritos logrando alcanzar verdaderos triunfos. Muy festivo y chispeante el libro hará pasar el tiempo regocijado a los «habitues» de Alhambra. La música como hemos dicho es algo nuevo donde la inspiración de Anckermann—su autor—se muestra en toda su lozanía.

Para el viernes día 24 se estrenará la opereta titulada «El hijo de Madame Butterfly», esta obra está llamada a ser un «succes» en la nueva temporada de estrenos que se nos avecina. Los autores de la ante dicha obra son la trilogía Villoch, Pepín Rodríguez y Anckermann.

Para mañana martes está anunciada en la cartelera el reprise «Santa Panchita».

Para las obras que están por estrenarse daremos con la mayor brevedad a nuestros lectores para que no pierdan la oportunidad de asistir al más alegre de los teatros habaneros donde se pasan ratos de franca y cordial alegría.

Magnífico es el programa que se prepara para esta noche:

Primera tanda: La Revista Inmoral. En segunda tanda: Piernas al aire. En tercera tanda: Se sacó el gordo.

2761 1d-20.

NEPTUNO

«El Hijo de los Dioses».

La matinée en «Neptuno» es continua de 2 a 7 p. m., hoy se exhibe por última vez «El Hijo de los Dioses», quizás la mejor película que ha hecho Richard Barthelmess con Alma Bannet, es toda sincronizada, además se exhibe la película «La Rapsodia del Recuerdo», con música, cantos, bailes por Lion Moran; el carton comedia «Kid Carnaval», y revista Pathé. Veinte centavos antes de las 4 y 30 centavos después.

Por la noche, a las 8 y cuarto p. m., «La Rapsodia del Recuerdo», por Lois Moran y a las 9 y media: «El Hijo de los Dioses», por Richard Barthelmess y la variedad de dibujos «Kid Carnaval». Veinte centavos entrando antes de las 8 y media y 30 centavos entrando después.

Por fin!! «El Rey del Jazz» en Neptuno, mañana.

Solo se exhibirá en «Neptuno» «El Rey del Jazz» dos días—mañana y el miércoles—. Nunca se ha presentado al público de la Habana un espectáculo como «El Rey del Jazz» la presentación toda es hablada en español. Suprimidos los pases.

«La Canción del Gitano», el jueves. «Cascarrabias», el viernes.

«La Bruja», por Lon Chaney, el sábado.

2137 1d. 20.

RIALTO

Secretos del oriente en «Rialto»

Soberbia es la producción que se está exhibiendo en el teatro Rialto. teatro la cinta «Secretos del Oriente». Mucho público sigue llevando a dicho teatro la cinta «Secretos del Oriente», que intehpretada por la renombrada actriz Marcela Albani y el apuesto actor Ivan Petrovich hacen en ella un verdadero trabajo artístico. Hoy volverá nuevamente a la pantalla esta magnífica producción y seguramente obtendrá tan gran éxito como el obtenido en las anteriores exhibiciones.

El miércoles será estrenada una cinta muy interesante titulada «Hijos del Mar», interpretada por el popular actor Ralph Ince, preparándoser para el próximo sábado el estreno en Cuba de una soberbia cinta titulada «Lecciones de Amor», cinta esta interpretada de modo admirable por Owen Moore y Marceline Day.

Para muy pronto se anuncia la inauguración del equipo Western Electric, el más moderno de los equipos sonoros con todos los adelantos obtenidos hasta el último momento. Será inaugurado, con la exhibición de la grandiosa producción Fox, «Del Mismo Barrio», cinta considerada como lo más perfecto en producciones habladas en español.

2178 1d. 20.

APOLO

Despedida de Espigul.

Hoy será el último día de actuación de la Compañía de Espigul en este elegante teatro. Como homenaje de despedida de la función de hoy será a beneficio de Espigul y se pondrá en escena una interesante obra, titulada: «De la Habana a Méjico», la cual se debe a la fecunda pluma de Agustín Rodríguez. No deje de asistir a la función de despedida de la simpática compañía de Espigul.

Los precios que regirán serán los corrientes de 30 centavos caballeros y 20 centavos los niños.

2148 1d. 20.

Fausto

Empresa PARAMOUNT

HOY
5¼ - 7¼ - 9¼
40 - 60 - 20

Artistas Unidos presentan

EL GOLPE DEL DADO

producción VITAPHONE

Una historia de amor y aventuras en que dos hombres se juegan la vida por una mujer.

Revista Sonora Pathé
Variedades
Vitaphone

NOV. 3 LA MUJER QUE RIE

NOV. 3 LA MUJER QUE RIE

JUEVES 23 ESTRAGOS DE PASION JUEVES 23

con MARY NOLAN y MAE BUSH

ENCANTO

EMPRESA PARAMOUNT

FABRICAMOS NUESTRA TEMPERATURA

HOY por 7 GRANDES DIAS
1 - 2.45 - 4.30 - 6¼ - 8 - 9.45 • 30 - 40 60 - 2¢

LILLIAN GISH

ROD LA ROCQUE CONRAD NAGEL
MARIE DRESSLER

en la Superproducción ARTISTAS UNIDOS
SINCRONIZADA

Una Noche Romántica

"One Romantic Night"

Basada en la famosa obra teatral "EL CISNE" presentada recientemente en la Habana por la Cía DIAZ ARTIGAS

Revista Pathé Sonora — CANCION DEL ALMA - Glow Worm — Carton Comedia Cantada

Lunes 27 MAURICE CHEVALIER en "EL GRAN CHARCO"

M.E.C.D. 2016

8ª Semana de Ventas al Costo

del 20 al 25 de Octubre de 1930

Nos es grato comunicar a nuestra clientela, que durante estos días, pondremos a la venta dos tipos de sobrecamas cameras, al precio exacto de costo.

SOBRECAMA camera, de 180x220 centímetros, algodón mercerizado, con tres flecos, surtidas en colores diferentes:

Su precio: $2.50—**Ahora: $1.90.**

SOBRECAMA imperial, de seda pura, calidad superior, flecos en las orillas, surtida en ocho colores de tonos finísimos:

Su precio: $8.50—**Ahora: $6.**

Después del día 25 volverán a recobrar su precio normal.

Nuestros clientes del interior podrán disfrutar de las ventajas de "Nuestras Ventas al Costo", siempre que nos escriban dentro de los días señalados.

La Casa Life

HABANERAS

(Viene de la Página SIETE)

LA EMBAJADORA AMERICANA

RASGO GENEROSO

Bella carta.
Digna de conocerse.
«Sra. Ofelia Rodríguez de Herrera, Vedado.
Mi estimada amiga: Es muy penoso que, debido al reciente fracaso de una entidad bancaria, aquellos que están más necesitados se vean privados de su sustento diario Debido a esto, espero que Vd. en nombre de las Damas Isabelinas, se servirá aceptar el donativo adjunto del Embajador y mío, el cual enviamos a Vd. con nuestros mejores deseos.
Confiamos en que esa obra magnífica a la cual Vd. y sus compañeras están dedicando tan espléndidos esfuerzos, continúe prestando su máxima utilidad. Su afectuosa amiga.—**Carol M. Guggenheim».**
Acompañada iba la carta de un check por la cantidad de 500 pesos.
Rasgo generoso.
Que debía tener imitadores.

OSCAR RENE

Un cristiano más.
Por la gracia del bautismo.
Hijo del doctor Oscar René Morales del Campo, Vicecónsul de Cuba en Miamí, y su gentil y bella esposa Margot Ortiz.
Recibió las sacramentales aguas el pasado viernes por ser el santo de la madre y cumplirse dos años de su boda.
Oscar René.
Nombre que se le impuso.
En el bautizo, celebrado en la Capilla del Colegio de Belén, ofició el Padre Bonifacio Alonso, de la Compañía de Jesús, que fué profesor del padre del neófito durante sus estudios de la Primera Enseñanza y del Bachillerato, que cursó en dicho plantel.
Fué la madrina, la graciosa e interesante señorita Blanca Rosa Morales del Campo, hermana del muy querido Modestín.
Y el padrino, el joven Juan A. Ortiz y Terrada, tío del nuevo cristiano.
Preciosas las tarjetas.
Como **souvenir** del acto.

ROBERTO A. NETTO

Acertado nombramiento.
Muy plausible.
Es el de abogado consultor y secretario del periódico **Mercurio** recaído en el joven doctor Roberto A. Netto.
Seguirá también al frente de su sección jurídico-mercantil de **El País** y en sus cargos de Profesor de Derecho Mercantil en la Academia de Derecho de la Habana, de Letrado Consultor de la Secretaría de Hacienda, de Secretario de la Comisión Técnica Arancelaria de Presidente de la junta de Abordajes y Naufragios y Secretario de la Comisión de Puertos y Marina Mercante.
¡Mi felicitación!

DESPEDIDA

De viaje.
Con dirección al Norte.
A bordo del vapor **Heredia** ha salido para Nueva York el joven doctor Carlos Fernández de Castro, que en fecha reciente, y según dije en su oportunidad, se recibió de abogado.
El distinguido joven va a hacer un curso en la **University Yulane** de Nueva Orleans.
Tenga una feliz travesía.
Son mis deseos.

LA JUNTA DE HOY

Importante junta.
En la tarde de hoy.
Convocada está para las cuatro en los salones del Círculo Militar y Naval de Columbia.
Ofelia Rodríguez de Herrera, la bella y elegante dama, esposa del popular Jefe del Ejército, general Alberto Herrera, ruega por este medio la más puntual asistencia a las Damas Isabelinas y a las señoras del mundo militar.
Un cambio de impresiones.
Para grandes proyectos.

LINDO BABY

Alegrías de un hogar.
Grandes y santas.
Los felices esposos Rosendo Pérez y Guadalupe Martínez ven colmadas sus dichas con el nacimiento de un angelical bebito.
Contentos, complacidísimos, se sienten en la mayor de las glorias.
¡Enhorabuena!

(Continúa en la Página ONCE)

Medias de Seda "CUBA" Garantizadas

LA ISLA DE CUBA
LA CASA MAS POPULAR MONTE 55 y 57 LA QUE MAS BARATO VENDE

Servicio de Lunch en el Primer Piso

Aprovéchese de las Ofertas que hacemos Hoy,

LUNES POPULAR,

y tenga la seguridad de que no se limitan a las pocas que aparecen detalladas

En la planta baja estamos ofreciendo una extensísima variedad de telas para Otoño e Invierno — para todos los usos y ocasiones — entre las que se destaca una preciosa colección de crepés de seda, color entero, que le rogamos examine cuanto antes.

Son de una calidad insuperable y comprenden 55 colores de moda!

Departamento de Telas

Crepé rayón color entero, o brocado, en 25 bellísimos colores de última moda,

Un corte de 5 varas por 90c.

Foulards o Crepés estampados. Crepés rayón en color entero o Piqués estampados para trajes de sport,

Un corte de 4 varas por $1.20

Medias para Señoras

Seguimos ofreciendo una extensa variedad de medias de seda, en infinidad de estilos y en todos los colores, que valen a $1.00.

Hoy, lunes, a 70c.

En la Perfumería

En este departamento las ofertas especiales correspondientes al día de hoy, lunes popular, son:

Litros de Colonia Le Jour Bleu y de Ancienne, que valen $1.00

Para hoy, lunes, a 80 c..

Para los Caballeros

En el departamento de caballeros estamos ofreciendo una preciosa colección de corbatas de seda, en bellísimos estilos de moda, a los precios reducidísimos de 65c., 95c. y $1.25

No deje de examinarlas hoy!
en la planta baja

Sección de Confecciones

Bloomers de jersey, azul, rosa, salmón, nilo, coral, lila, maíz, negro y blanco, Tallas 36 al 44.

Uno por 35c—3 por $1.00

Bloomers de jersey con peto, de superior calidad, en 10 colores y en todas las tallas,

Uno por 50c—3 por $1.35

Bloomers de jersey, garantizados de calidad extra, en todos los colores y tallas,

Uno por 60c—3 por $1.60

en el primer piso

Una visita suya la convencerá de las excelentes ventajas que ofrecemos los SABADOS y LUNES POPULARES, las que irán aumentando en valor adquirido a medida que aumente la cooperación suya y logremos imprimirle a estas ventas populares mayor VELOCIDAD

Coopere con nosotros a este fin en el propio beneficio suyo!

CONSEJOS MEDICOS

Por el Dr. PEREZ BOUDET

Ex-interno del Hospital de Emergencias. Médico del Departamento Forense de la Ciudad de la Habana. Especialista de las afecciones del Aparato Digestivo. GABINETE: Prado 23, altos, Telf. A.7490.

(Diríjase la correspondencia al DIARIO DE LA MARINA, Prado 103, Dirección.)

ESPOSA ANGUSTIADA (Ciudad):—

¿Por qué ha de pensar señora que no la complazca a usted también? Con muchísimo gusto. El caso de su esposo realmente es un padecimiento del hígado y debe de tratarse cuanto antes por medio de la Coleflavina a razón de tres perlas al día y tomar al acostarse un laxante a base de aceite, por ejemplo, una cucharada de Petrogelol. Después que mejore el mismo aumentará en peso.

UN NEURASTENICO (Ciudad):—

La primera parte de su tratamiento está correctamente bien; pero en cambio la segunda no y le digo que no porque usted no debe de abusar de esa manera del Neo-Salvarsán; es peligroso. Usted quiere mi opinión y he de dársela con la sinceridad de siempre. Salvarsán, una sola vez en el año, al medio año, bismuto el resto del tiempo descansando. Ahora debe hacer un tratamiento reconstitutivo; puede tomar una oblea de Cerreosine antes de cada comida y tres cucharadas de Glefina. No tenga temor por lesiones nerviosas, sólo son hijas de su pensamiento. Su profesión no le perjudica en lo más mínimo, aunque usted por su conveniencia y por su salud, debe dominar ese vicio que me dice tener; es consejo de compañero. Tenga calma y paciencia y trate de seguir la primera parte de su tratamiento todos los años en invierno. Gracias, querido, por sus gentiles frases y créame que si para el público soy como dicen que soy, para un compañero siempre tengo los brazos abiertos.

NIEVES. P. (Ciudad):—

Le ruego me escriba con tinta o a máquina, es imposible el que pueda entender una carta echa con lápiz.

DORIS (Ciudad):—

¿Con que usted cree que yo tenga la culpa de que usted me consulte por haber tenido éxito con varias amigas suyas? Pues le diré que he de poner todo mi empeño para que quede usted tan complacida como ellas. Yo creo que su caso es de origen gástrico con una ligera complicación hepática, mi opinión sincera es que debe de verse directamente para evitar un error de diagnóstico. No soy de opinión como lo es su familia que sea usted una neurasténica, no; lo que pasa es que se siente mal y sólo lo sabe aquél que lo sufre. Yo creo que Dios querrá que usted se ponga bien, pero porque no hacer un sacrificio y aplicarse el plan de alimentación y medicamentoso que usted necesita Su análisis sólo arroja un poco de Indicana, que son fermentaciones intestinales, producto de su enfermedad. No haga caso de consejos familiares que por lo regular desvían las intenciones que uno pueda tener con respecto a su salud.

DANIA (Ciudad):

Gracias por la confianza que le brindo y al contestar a su pregunta he de manifestarle que a pesar de la Terapia que se encuentra dando, no tiene que ver que use la Crema de Limón de Factor, esto solo le aceleraría su tratamiento; mas para lo que usted quiere, que es hacer desaparecer la grasa de su cara, úsela con toda confianza que es muy buena. Solamente ese producto en usted y si acaso al acostarse un laxante alcalino, la leche de Magnesia, a razón de una cucharada al acostarse. Agradecido.

MAMY PREOCUPADA (Ciudad):

Hay dos cosas que andan mal en su hija, una de ellas, la más principal es su intestino, esas manifestaciones que acaso son fermentaciones intestinales y como consecuencia de ello, una urticaria benigna; pero que si no se la atiende puede durarle un espacio de tiempo largo y con ataques a repetición. Dele algunos papeles de Kaolinase después de sus comidas por un mes. Quítele radicalmente la ropa negra, pues soy de opinión que el luto va en el sentimiento de cada persona y no en la ropa y que tome algún laxante al acostarse. Debe de tratarle su período, muy abundante por cierto, por medio de las ámpulas de Surovarina a razón de una diariamente, mientras no parezca éste.

RAOUL (Ciudad):— Atiendo su súplica con verdadero interés y por lo que me dice no veo ningún inconveniente en que realice lo que desea en la seguridad plena de que nada acontecerá a sus futuros descendientes; pero eso sí, no deje de tratarse ni un solo año.

Radio y Electricidad

A cargo de Alberto Giró

LUNES

Estación C M W
588 K. C. — 510 m.

De 12 a 1 p m.—Hora «Radio Víctor», en discos «Víctor».
1. Luisa, Tango, Marimba Centro Americana.—2. En una Villa Española, José Moriche.—3. Ahora si me siento feliz, Danzonete, Orquesta Aniceto Díaz. 4.—Lelechaste, Tango, Mercedes Simone. 5.—Guantánamo. Sonsonete, Sexteto Habanero. 6.—No salgas de tu barrio, Tango, F. Spaventa. 7.—Todo por tí, Tango Canción, Juan Pulido. 8.—Canto Siboney, Fox Trot, Orquesta Víctor. 9.—El Lechero, Son, Roncha Lírica Oriental 10.—Cuando, Chacayallera, Magaldi-Noda, 11.—La Negra Quirina, Rumba Culinaria, Carmen Burguette; 12.—María, Habanera, Rosita Quiroga. 12.—Rompiendo la Rutina, Danzonete, Orquesta Vicente Sigler. 14.—Cuando florezca el Jazmín, Machicha, Troupe Estudiantil Atenienese 16.—Pajarito Borinqueño, Guaracha, Canario y su Grupo.
De 1 a 3 p. m.—Programas variados.
3 p. m.—Reseña de los juegos de base ball.
7:30 p. m.—Programas Comerciales
9:00 p. m.—Programa extraordinario Radio «Víctor», dedicado a la laboriosa Colonia Canaria de Cuba, a cargo de los siguientes antistas: Emilio Aznar, tenor; María del Carmen Novás, Pianista; Trío «Gran Canaria» y José Rey de la Torres, alumno eminente del Gran Estudio de Guitarra López: 1.—Folías, María D. Pérez, Trío, Violín, flauta y piano. 2. Te quiero, Jota, Emilio Aznar 3. Isa Canaria (Cuevas), Trío, Violín, flauta y piano. 4. Amapola, Canción, Emilio Aznar. 5. Recuerdo de la Orotava, Emilio Aznar. 6. Romanza de la Mazurka Azul, Lehar, Emilio Aznar 7. Malagueñas, (F. García Navas), Violín, flauta y piano. 8.—Paradise y Zamboanga; 40.—The Song of Songs, y Ah Sweet Mysteries of Cantos Canarias, segunda parte, Vio-Juana, La Granadina, Canción, Emilio Aznar. 9.—Capricho Arabe, Guitarra por el niño José Rey de la Torre. 10.—lín, flauta y piano. 15.—Serenata Es-Granada (Albeniz), Solo de guitarra, por J Rey de la Torre. 11. Ay, ay ay, Canción, Emilio Aznar. 12.—Cantos Canarios, (J. Power), primera parte, Violín, flauta y piano. 13.—Quéreme mucho, (Roig), Emilio Aznar. 14.—J. Rey de la Torre. 16.—Variaciones, Sors, Solo de Guitarra, J Rey de la Torre.

Estación C M Q
1130 K. C. — 265.3 m.

11:00 a. m —Programa de la Hora «Weshinghouse»:
1. La Paloma, de Iradier y La Capinera, e Benedict; 2o. Gypsy Love Song, y Duna; 3.—Your Song From Life; 5.—Carceleras y Serenata, de Tosti; 6o —Una Vieja, Cavatina, y Canción y Guajiras de la Alegría del Batallón; 7.—Granadinas y Princesita; 8o.—Who is Sylvia, Hark! Hark! the Lark; 9o.—I Dream of Jeanie, y My Days have been so wondrous free; 10.—God be with you, y Think when I read that sweet story.

Estación C M B Z
1010 K. C — 296 m.

De 9 a 10 a. m.—Hora Radio Social y Teatral. Selecto programa de música variada. Noticias sociales y teatrales.
De 3 a 5 p m.—Hora Radio Víctor, Selecto Programa de Música Variada.
De 6 a 7 p. m.—Hora Radio «Víctor», Programa a cargo de la Orquesta de los Hermanos Castro, compuesta de 9 profesores y un cantante.
De 9 a 10 p. m —Hora Radio «Palacio de Cristal». Programa a cargo de la popular Orquesta que dirige el Mago de las Teclas, Antonio María Romeu.

Estación C M B L
1487 K. C. — 201.6 m.

De 2 a 4:30 p m.—Programa a cargo de la Orquesta «Manzanares», que dirige el señor Alberto Díaz.

Estación C M C R
1285 K. C. — 233.4 m.

Trasmitirá de 4 a 7 p. m., Música Selecta

Estación C M B C

De 4 a 7 p. m.—Hora Radio Corporation of America, a cargo de la Orquesta de Ismael Díaz.
De 5 a 6 p. m.—A cargo del Sexteto «Gloria Cubana».
De 6 a 6 y media p. m —Programa de Música Variada.
De 6 y media a 7 p. m.—Hora Comercial. Programa de Música Variada.
De 7 a 7 y media p. m.—Programa de Música Popular
De 7 y media a 8 p. m.—Hora Comercial. Programa de Música Clásica.
De 8 a 9 p. m.—Hora Progreso Cubano A cargo de la Orquesta de Bebisario López.
De 9 a 10 p. m.—Hora Radio Víctor. A cargo del barítono José Castro, de la soprano ligera Eva Gordillo y del pianista Santos Menéndez.
De 10 a 11 p. m —Hora Comercial.—El Tamalero, (Son); El Amolador, (Son); Linda Esther, (Danzonete); Tierra Cubana (Son), Frutas de Cuba, (Son); Mary Lou (Fox Trot); «El Trigémino, (Danzonete).

Estación C M C Q

De 7 a 8 a. m.—Ejercicios de Cultura Física bajo la dirección del profesor Croff.
De 11 a 12 a. m —Boletín de la Hora Radio Teatral Selecta.
De 12 a 2 p m.—Propagandas de González y González
De 6 a 7 p. m.—Hora de la Propaganda González y González
De 7 a 7 y media.—Programa Comercial.
De 7 y media a 8 p. m.—Don Porfirio.

Estación W G Y
790 K. C. — 379.5 m.

7:30 p. m.—Programa «Beacon Oil»
8:00 p. m.—Programa Agricultural.
8:30 p m.—A and P Gypsies (N B C)
9:30 p. m.—General Motors Family Party (N B C).
10:30 p m.—Cathedral Echoes, Union College Chapel, Charles Gilbert Spross, director.
11:00 p. m.—Hal Kemp's Orchestra (N B C).
11:15 a 12:00 p m.—Orgán recital, Proctor's RKO Theatre Albany, N. Y.

Estación W L W
700 K. C. 428 m.
Cincinnati, Ohio.

7:30 p m.—Programa a cargo de la Orquesta «Koolmotor»: 1. Sing you Sinners; 2. Ten Cents a Dance; 3. Donhallrose Trio, Shoo the Hoodoo Away; 4. Telling It To the Daisies; 5.—When You and I Were Young Maggie; 6;—Donhallrose Trío, Just a Little While; 7.—University of Ohio Songs; 8.—Hawaiian Guitar, Song of the Islands; 9.—Donhallrose Trio, I'm Doin That Thing; 10.—Strike Up the Band; 11.—I Love You; 12.—Lady Luck.
8:00 p m.—Aladdin Fiddlers.
8:30 p. m.—Ingram Shavers (N B C)
9:00 p. m.—National Radio Advertising Program.
9:30 p. m.—Real Folks (N B C)
10:00 p. m.—Vision-Airs.
10:30 p. m—Empire Bilders (NBC)
11:03 p. m.—Michael Hauer's, orquesta bailable: 1, Liza Lee; 2, The Wedding of the Birds; 3, In a Window, In a House, In Caroline; 4, It Muse Be You; 5, You Darlin'; 6, My Baby Just Cares For Me; 7, Tea For Two; 8, China Boy.
11:30 p. m.—Night Voices.
12:00 Mid.—Hoael Gibson Orquesta.
12:30 a. m.—Sweet and Low Dowwn.

ENTERRANDOSE EN EL VIENTRE UN CUCHILLO DE GRANDES DIMENSIONES, SE SUICIDIO UN HOMBRE EN UN AUTO

En un papel que dejó escrito, culpa de su desgracia al dueño del establecimiento en que trabajaba hasta el sábado último en que fué dejado cesante y suplica a su madre que le perdone

Desesperado por haber sido dejado cesante en la imprenta donde prestaba sus servicios, propiedad de Molina y Compañía, sita en Muralla 37, se privó ayer de la vida, en el interior de un automóvil, atravesándose el vientre con un cuchillo de grandes dimensiones que se dejó clavado, el joven Alberto Mira García, de 22 años, vecino de Cuarteles número 3, en esta capital, donde residía en unión de varios amigos. Para llevar a cabo su intento, alquiló un automóvil en la esquina de Monserrate y Chacón, diciendo al chauffeur que lo condujera a Luisa Quijano 16, y al llegar a la esquina de Veintitrqés y Diez y Ocho consumó su propósito.

EL HECHO

Cuando el vehículo cruzaba la esquina referida el chauffeur José Gasalla López de 30 años vecino de Fons y Cárdenas, en el Reparto Batista oyó los ayes del suicida, por lo que volvió la cara y se encontró a Mira vomitando, creyendo que estaba beodo; pero al ver que tenía un cuchillo clavado en el vientre y que de la herida le brotaba abundante sangre, detuvo el automóvil y requirió el auxilio del vigilante 1443, nombrado Rafael de Cárdenas, de la décima estación que prestaba sus servicios en Veintitrés y Treinta y Dos.

Procedieron en el acto a conducirlo al Quinto Centro de Socorro, donde el médico de guardia le extrajo el arma, certificando que Mira presentaba una gran herida incisa, penetrante en la cavidad con procedencia intestinal. El herido no pudo declarar debido a su estado.

FALLECE EL SUICIDA

Trasladado rápidamente al Hospital Municipal, los doctores Lequerica y Coro, le practicaron la laparatomía, siendo inútil el auxilio de la ciencia, pues Mira murió a los pocos momentos.

Hasta entonces no había identificado al suicida, pero el sirviente del Hospital Emilio Martínez Fernández, lo reconoció, por ser amigo suyo, y procedió a registrarle las ropas, ocupándole en uno de los bolsillos un retrato, partido en tres pedazos, de una joven y un trozo de papel donde explicaba las causas que lo habían inducido al suicidio.

EL RETRATO Y EL PAPEL

Al dorso de la fotografía se leía la siguiente dedicatoria: «En prueba del verdadero cariño que te profesa tu querida China». En el papel se leyó lo siguiente: «Mamá, perdóname si es que merezco el perdón, pero esto era necesario; mil perdones te pido y no te ocupes de mí, muero tranquilo porque lo merezco. adiós. Pensaba llevarme conmigo a Luis Molina que es el hombre más villano y más canalla que he conocido, pero por no darte más disgustos lo he perdonado».

SE PRESENTA EL PADRE

Cuando el teniente Arias levantaba el acta se personó en el Hospital Municipal el padre de Alberto, señor Alberto Mira Duarte, de sesenta años, sastre establecido en Tejadillo 4-B, quien se hizo cargo del cadáver, y agregó que ignoraba los motivos que tuviera su hijo para atentar contra su vida.

Mira y su hermana Fuensanta fueron testigos importantes en el proceso por el asesinato de la joven sirvienta Ofelia Lasa, hecho ocurrido en la madrugada del día primero de Enero de este año, en Marianao, en el que se acusó como autor al novio de Ofelia, José Miguel Flores Vinageras. Como recordarán nuestros lectores esa madrugada se celebró en el domicilio de Fuesanta, que entonces residía en 2 y 17 una fiesta bailable en la que los investigadores de aquel suceso hacían aparecer a Ofelia Lasa y a José Miguel Flores como concurrentes a la misma y como el lugar donde se había cometido el asesinato.

De las pesquisas practicadas se comprobó que, efectivamente, el baile se había dado pero que al mismo no había concurrido Ofelia.

EN CASA DEL OCCISO

Con motivo de este suicidio nos personamos en Tejadillo 4-B, domicilio de los padres de Alberto a fin de adquirir datos sobre las causas que impulsaran a Mira a suicidarse. Allí se nos informó que nada en concreto sabían con relación al retrato de la China, pues ignoraban que llevaba relaciones amorosas, puesto que el joven no vivía allí y frecuentaba poco la casa.

También se nos informó que Alberto había estado trabajando en la imprenta de Molina y Compañía y que lo habían despedido el sábado próximo pasado, debido a un disgusto que tuviera con uno de los gerentes, Luis Molina y que, temeroso sin duda de verse sin trabajo, pues ya su profesión de músico no le daba lo suficiente para atender a sus habituales gastos, por lo que la abandonó, determinó matarse.

El doctor Pichardo, juez de instrucción de la quinta sección enviará en el día de hoy las actuaciones al de instrucción de la cuarta por competer el conocimiento del sumario a éste.

Hoy a primera hora se practicará la autopsia al cadáver de Mira, cuya inhumación se verificará a las ocho de la mañana.

GACETILLAS

TOSCA

«Ensueños».
Se exhibe en el gran coliseo viboreño la mejor película de Charles Farrel y Janet Gaynor que se titula En sueños, que tanto ha gustado no sólo por lo variado y simpático de su argumento sino también por la música tan agradable en toda la producción.
El programa completo es el siguiente:
1.—Revista de novedades internacionales.
2.—Comedia.
3.—La producción Fox «Ensueños».
Luneta, 20 centavos; niños 10 centavos; balcony, 15 centavos.
Mañana se exhibirá La Guerra Mundial, cuya acción tiene por escenario la guerra europea.
El miércoles La Isla Misteriosu, por Lionel Barrimore.

2146 1d 20

LARA

«El Paraíso Peligroso»
Presentará hoy la empresa del concurrido cinema Lara la producción sincronizada por Nancy Carroll, titulada «El Paraíso Peligroso», que se exhibirá a las 2, 5, 8 y media y 10, con la obra por Helen Morgan sincronizada, «Aplausos», con una revista y una comedia, a los precios de 10 centavos las damas y niños y 20 centavos los caballeros en matinée y noche por ser día de las damas.
Mañana: «Días Venturosos», por Janet Gaynor y Charles Farrell. «Una fiesta Excepcional», las dos sincronizadas al Movietone.
Sábado y domingo: «El Precio de un Beso» hablada en español por José Mojica.

2145 1d. 20.

El Sobresueldo de los Maestros

Pedirán éstos que se les pague por años de servicio

Bajo los auspicios del CLUB PEDAGOGICO DE CUBA, se reunieron elementos del Magisterio para deliberar sobre dos asuntos que en estos momentos son motivos de atención para el profesorado público, el Escalafón Provincial para cubrir plazas y el lamentable atraso que en el pago de los sobresueldos por antigüedad se advierte desde hace varios años.

Sobre el Escalafón Provincial, se emitieron muchas opiniones hasta tomar el acuerdo de nombrar una Comisión que formarán doctores en Pedagogía, maestros de instrucción primaria y normalistas; pues entienden los miembros del CLUB, que el citado escalafón es perjudicial a los intereses de las Escuelas Normales, del maestro en ejercicio y hasta de los propios doctores en Pedagogía, cuyo título no se tiene en cuenta al formarse el mencionado escalafón. Esta Comisión redactará una exposición que será entregada al Secretario de Instrucción Pública, para su estudio.

Acerca del atraso en el pago de los sobresueldos se acordó gestionar activamente que se salden los citados atrasos y que en lo sucesivo se cumpla lo dispuesto en la Ley Escolar, referente a que el sobresueldo se abone conjuntamente con el sueldo mensual.

ANUNCIESE EN EL Diario de la Marina

Sr. Dr. A. C. Bosque.

Muy señor mío:

Desde hace bastante tiempo venía sufriendo de accesos violentos de tos que me los originaba un catarro que no cedía a ningún tratamiento apesar de los muchos remedios que tomaba.

Un amigo me recomendó comprara un frasco de "Grippol." y al tercer frasco que usé me sentí completamente bien. En vista de esto me he decidido a dirigirme a usted para comunicarle este resultado maravilloso y le de publicidad si así lo desea

Atta. de Vd.,
Eloísa Brito,
Habana, Agosto 12—1928.

UN AGRADECIDO
Manajabo, de 1928.
Dr. Arturo C. Bosque
Habana.
Muy distinguido Dr.:
Enfermo 12 años del estómago me decidí a tomar su "PEPSINA Y RUIBARBO" y el éxito se lo debo a usted. Estoy curado. Desde el segundo frasco sentí alivio y hace tres años estoy radicalmente curado y puedo comer de todo.
Muy atentamente de usted,
Amadeo TOSCANO.

PELETERIA "LA BOMBA"
MANZANA DE GOMEZ-TEL.A.2989-APARTADO 936

¡Recuerde usted!
que por antiguas que sean las enfermedades de
Estómago e intestinos
se curan tomando después de las comidas el
DIGESTÓNICO
De venta en farmacias y droguerías.

Garner STUDIO
retratos de arte
o'reilly 114
m.1256

M.E.C.D. 2016

ANUNCIOS CLASIFICADOS DE ULTIMA HORA

ALQUILERES

A.1 Habana

A DIRECTORES de academias; se alquila de siete a diez y media de la noche magnífico salón alto; balcones a dos calles; Neptuno y Lucena; equipado con pupitres; pizarra; luz; teléfono; por veinte pesos al mes; U-2920.
A1 44287 19 oct 27

SE ALQUILA el primer piso de Neptuno número 16; compuesto de cuatro cuartos; sala; recibidor; comedor y dobles servicios sanitarios modernos; informan en los bajos.
A1 44258 19 oct 27

MODERNOS BAJOS

Se alquilan los acabados de construir Salud 39; con sala; comedor; tres cuartos; baño intercalado; cuarto y baño de criados; cocina de gas; agua caliente; alquiler $45; llave al lado, dueño F-1806.
A1 44294 19 oct 23

ALQUILO casas modernas; Desagüe 71; altos; esquina Franco y Desagüe; 55; casi esquina a Oquendo; 2 y 3 habitaciones; 32 y 37 pesos al quiler; llaves Franco A esquina a Desagüe.
A1 44297 19 oct 24

ACOSTA número 28; bajos; sala; antesala; tres cuartos; baño; patio y cocina; una cuadra Secretarías O. P. y Estado; llave en la misma; de 7 a 12 y 1 a 5.
A1 44267 19 oct 22

PROXIMA A LA UNIVERSIDAD

Se alquila la casa San Lázaro 331 entre Infanta y Basarrate; compuesta de sala; saleta; tres habitaciones; baño intercalado; comedor al fondo; cocina; cuarto y servicios de criados; tiene salida por Concordia; la llave en el segundo piso; A; informan I-5631.
A1 44315 19 oct 21

LOS BAJOS MAS MODERNOS DE LA HABANA, 4 CUARTOS. EN $26

Se alquilan con sala; cuatro cuartos; baño intercalado; etc.; a una cuadra de los tranvías de la calzada de Concha; Justicia esquina Arango; llaves bodega al lado bajos con tres cuartos; $20.
A1 44293 19 oct 26

NEPTUNO 173 entre Escobar y Gervasio; se alquila el segundo piso; tiene sala; recibidor; comedor al fondo; tres cuartos con baño intercalado y cuarto para sirviente con baño; la llave en el mismo; informan teléfono F-1746.
A1 44243 19 oct 25

SE ALQUILA O'Reilly 67, el piso principal con sala, recibidor, cuatro habitaciones, baño completo intercalado, comedor, cocina, cuarto y servicio de criados independiente. Informan, F-5459.
A1 44201-02 18 oct 22

SE ALQUILAN los bonitos y frescos altos de Lealtad número 40 entre Virtudes y Animas; casa amplia y moderna; su precio 80 pesos; demás informes Telf. F-3417.
A1 44338 19 oct 24

ALQUILO tres casas; San Lázaro 362; segundo; frente hotel Manhattan; moderno; sala; 3-4; baño; comedor; 1-4 criado; $60; llave principal. Virtudes 110; principal; moderno; igual distribución; $55; llave bajos. San José 51; moderno; sala; hall; 2-4; baño; comedor; $45; llave encargada; informes, M7785.
A1 44364 19 oct 21

ALQUILO segundo piso Refugio 29; próximo a Prado; sala; comedor; 3 habitaciones; baño; etc.; llave bodega Industria; teléfono A-3910; alquilo habitaciones amuebladas en Aguiar 47.
A1 44349 19 oct 21

ALQUILO Marqués González 26; segundo; sala; recibidor; tres cuartos; baño moderno intercalado y comedor al fondo; llaves bodega; informes, U-3763.
A1 44382 19 oct 24

ALQUILO Concordia 193; primera; sala; recibidor; tres cuartos; baño intercalado; comedor al fondo; llaves bodega; informes U3763.
A1 44383 19 oct 24

SE ALQUILAN los bajos de Salud 76; por Gervasio; sala y un cuarto; cocina y patio y sus servicios; la llave en la carnicería.
A1 44384 19 oct 22

CRISTO 2

Se alquila el piso alto de esta casa compuesto de sala; comedor y tres dormitorios; mas tres habitaciones en la azotea; las llaves e informes en San Pedro número 6; Telf. A-9619.
A1 44369 19 oct 27

ESCOBAR No. 102

Hermoso piso bajo con grandes comodidades para familia de gusto; las llaves en el alto; informes, San Pedro número 6; A-9619.
A1 44371 19 oct 27

O'REILLY No. 22

Se alquila el hermoso piso alto de esta casa con diez habitaciones y servicios; las llaves en el almacén del frente; informes en San Pedro número 6; teléfono A-9619.
A1 44372 19 oct 27

AVE. SIMON BOLIVAR (REINA) NUMERO 90

Próximas a terminarse las reparaciones; pinturas y lechadas; se alquila esta hermosa casa compuesta de once dormitorios; sala; saleta; comedor al fondo; gran patio; servicios completos; zaguán y amplia cocina; puede verse a todas horas hábiles; informes, San Pedro número 6; teléfono A-9619.
A1 44365 19 oct 27

HABANA No. 183

Se alquila el bajo izquierda de esta hermosa casa; compuesto de sala; saleta; comedor; gran baño para familia; cuatro dormitorios de familia y dormitorio y servico de criados; las llaves en la bodega de Habana y Merced; informes, San Pedro número 6; teléfono A-9619.
A1 44367 19 oct 27

SAN PEDRO Nos. 24, 26

Se alquila el alto izquierda de esta hermosa casa con todo el frente a la plazuela de Luz; tiene grandes comodidades para familia; bufete; consultorio; etc.; y cuatro habitaciones en la azotea; las llaves en el bar de los bajos; informes, San Pedro número 6; teléfono A-9619.
A1 44360 19 oct 27

SOL No. 34

Se alquila esta amplia casa con sala; saleta; servicios y ocho dormitorios; cuatro altos y cuatro bajos; las llaves en el bar de Sol y Cuba; informes, San Pedro número 6; teléfono A-9619.
A1 44368 19 oct 27

A.2 Vedado y Príncipe

CALLE 23 No. 433 ENTRE 6 Y 8, VEDADO

Se alquila el hermoso piso bajo de esta casa con siete dormitorios; sala; saleta; comedor; servicios de criados; garage; etc.; las llaves en el alto; informes, San Pedro número 6; A-9619.
A2 44370 19 oct 27

SE ALQUILAN los hermosos altos de 19 entre J y K, Vedado, compuestos de sala, recibidor, hall, dos terrazas, seis cuartos, dos lujosos baños, gran comedor, cuarto criados, cocina, pantry, cuarto chofer, garage. Llaves, bodega. Informes, U-3763.
A2 44381 19 oct 24

ALQUILERES

ALQUILO Armas 28 entre San Francisco y San Mariano; hermosa y buena casa; dos cuadras tranvías de San Francisco; alquiler baratísimo; llave Armas y Santa Catalina; bodega.
A5 44298 19 oct 24

A.6 Concha y Luyanó

EN $17 alquílase la casita Santa Ana 61 entre Ensenada y Atarés; dos cuadras de Toyo; sala; comedor; dos cuartos; I-4369.
A6 44252 19 oct 24

B.2 Locales y Naves

SE ALQUILA en Flores 6 entre Agua Dulce y Serafines; Jesús del Monte; un gran local con habitaciones de madera y seis caballerizas; informan en Agua Dulce 2.
B2 44314 19 oct 27

CERCA parque Central; Bernaza 25; alquilo bajos para industria o pequeño establecimiento; con vivienda; tiene salón; puerta metálica; local interior; patio cubierto; claro; doble servicio.
B2 44273 19 oct 22

SE ALQUILA

Un hermoso local en la manzana de Luz con puertas a la alameda de Paula; propio para almacén u oficina; informan en Prado 21; altos.
B2 44380 19 oct 27

B.4 Habitaciones

SE ALQUILA hombre solo; decente; habitación con cama; equipada; junto a buen baño; luz; teléfono; limpieza; diez pesos al mes; Neptuno 199; altos; colegio; visitarla después cinco tarde.
B4 44288 19 oct 25

SE SOLICITAN

S.2 Cocineras y Cocineros

SE SOLICITA una cocinera para matrimonio; sueldo 30 pesos; en la misma una criada de mano; sueldo 25 pesos; Trocadero 103; bajos.
S2 44324 19 oct 21

S-12 Solicitudes varias

¡GRAN OPORTUNIDAD¡

Se solicitan señoras y señoritas que tengan referencias y preparación para la venta de un producto ya conocido y de gran aceptación; pueden ganarse de $2 a $5 diarios; informan, Oficios 17 de 1 a 2 y de 6 a 7 p. m.
S12 44289 19 oct 21

SOLICITO personas tengan libros usados; compro cualquiera cantidad; se llos; cámaras; máquinas escribir; aparatos ingeniería; muebles; ropas; discos; radios; victrolas; objetos diversos; etc.; M-6806; Salud 28; voy in mediatamente; dinero en mano; avise en seguida o venga; Salud 28; M-6806.
S12 44332 19 oct 21

SE OFRECEN

O.1 Criadas y Criados

DESEA colocarse una joven española para criada de cuartos o de mano o manejadora; sabe coser y tiene buenas referencias; informan Salud 2; teléfono A-5183.
O1 44379 19 oct 21

JOVEN español se coloca de criado de mano; práctico en servicio de mesa; inmejorables referencias de tres años con la misma familia; teléfono M5725.
O1 44276 19 oct 21

CRIADO desea colocarse; hombre de 33 años de edad; formal y trabajador; práctico en todo; poco sueldo; para más informes teléfono F-6168.
O1 44283 19 oct 21

SE OFRECE una muchacha para criada de mano o manejadora; sabe bien su obligación y tiene referencias; teléfono X1430.
O1 44282 19 oct 21

SE DESEA colocar joven española para criada de cuartos o de comedor o para cocinar para corta familia; informan teléfono X3214.
O1 44281 19 oct 21

SE DESEA colocar una joven española para criada de mano o de cuartos; tiene buenas referencias; informan teléfono A-7792.
O1 44262 19 oct 21

DESEA colocarse una muchacha española de criada de mano; por horas o para todo el día; entiende algo de cocina; quiere dormir fuera; tiene buenas referencias; teléfono F-1694.
O1 44387 19 oct 22

SE OFRECE criada de cuartos; española; sabe coser y zurcir muy bien; y criada polaca; habla bien español; muy limpia y trabajadora; tienen buenas referencias; llamen A-4175.
O1 44373 19 oct 21

SE OFRECE criada francesa; muy limpia y trabajadora; hace tiempo que está en el país; también se coloca para manejadora; tiene buenas referencias; llame A-4175.
O1 44374 19 oct 21

SE OFRECE criada de mano; española; con buena presencia; sabe servir bien el comedor; y una manejadora española; mucha práctica; con inmejorables referencias; llamen A-4175.
O1 44375 19 oct 21

SECORA española desea colocarse de criada de cuartos o lavandera; tiene buenas referencias; informan teléfono F4727.
O1 44348 19 oct 22

SE OFRECE buen criado de comedor; acostumbrado a todo servicio fino; hace cocktails y plancha ropa de caballero; es persona seria y tiene buenas referencias; F-6155.
O1 44350 19 oct 21

DESEA colocarse una muchacha joven para criada de mano; no le importa salir al campo; tiene referencias; no tiene pretensiones; Telf. A-5896.
O1 44352 19 oct 21

SE OFRECE joven español para criado de mano; sin pretensiones; sabe servir a la rusa y planchar ropa de caballero; informan teléfono M-9513.
O1 44354 19 oct 22

DESEA colocarse una joven española para criada de mano; Telf. U-2671.
O1 44355-56 19 oct 22

DESEA colocarse una buena criada de mano o para comedor; sabe servir la mesa a la rusa; lleva tiempo en el país; tiene muy buenas referencias; llamen por Elvira; M-5895.
O1 44358 19 oct 21

DESEA colocarse un joven español de criado de mano; también sabe de jardín; tiene referencias; informan teléfono U-1811.
O1 44361 19 oct 22

SE DESEA colocar una muchacha española en casa de buena familia; es formal y tiene quien la represente; teléfono X2953.
O1 44363 19 oct 21

DESEA colocarse una joven española de criada de mano o para todos los quehaceres de un matrimonio; sabe cocinar bien y tiene referencias; es trabajadora; M-5150.
O1 44382 19 oct 21

DESEA colocarse una joven española de criada de mano o manejadora; tiene buenas referencias; es seria y trabajadora; desea casa de moralidad; M-5150.
O1 44346 19 oct 21

SE DESEA colocar joven española para criada de cuartos o comedor, tiene buenas referencias, es fina y desea casa fina, teléfono A-7431.
O1 44353 19 oct 21

SE OFRECE joven española para criada de cuartos; sabe coser algo o de criada de mano; otra para cocinar o todo corta familia; tienen referencias; teléfono A-6923.
O1 44261 19 oct 21

SE OFRECEN

MUCHACHA española se desea colocar para habitaciones o comedor; desea casa de moralidad; tiene buenas referencias; informan en el teléfono A-6716.
O1 44260 19 oct 23

SE OFRECE una joven española para criada de mano; cuarto o comedor; tiene buenas referencias; desea casa de moralidad; informan M-9578.
O1 44279 19 oct 21

SE DESEA colocar una muchacha española para criada de mano o manejadora; tiene buenas referencias de donde ha estado; informes al teléfono I-7656.
O1 44286 19 oct 21

SE OFRECE un joven español para criado de mano; es práctico en el servicio a la rusa; sale al campo; teléfono F-6131.
O1 44290 19 oct 21

DESEA colocarse joven español de criado de mano; portero; fregar máquinas; también segundo criado; sin pretensiones de sueldo; buenas referencias; teléfono M-4530.
O1 44263 19 oct 21

SE DESEA colocar una joven española de criada de mano o manejadora; sabe trabajar de todo; tiene buenas referencias; teléfono U-1517.
O1 44264 19 oct 22

SE DESEA colocar una joven española de criada de cuartos; entiende de costura o para comedor o manejadora; tiene buenas recomendaciones; teléfono F-1409.
O1 44322 19 oct 21

SE OFRECE joven española para criada de mano o manejadora y una cocinera; informan M-2464.
O1 44323 19 oct 21

SE DESEA colocar joven española para criada de mano; si es matrimonio solo mejor; es cumplidora; lleva tiempo en el país; desea casa de moralidad; Neptuno 59; teléfono A-6346.
O1 44328 19 oct 21

DESEA colocarse una señora para los quehaceres de una casa; entiende algo de cocina; llamen al teléfono A-3576.
O1 44327 19 oct 21

CRIADO de mano; desea colocarse joven español con muy buenas referencias de las últimas casas que ha trabajado; las cuales lo recomiendan; F-5291.
O1 44269 19 oct 21

DESEA colocarse una joven española de criada de mano; entiende algo de cocina; tiene referencias; teléfono I-1852.
O1 44271 19 oct 21

SE OFRECEN dos muchachas españolas; una criada de mano; sabe servir bien a comedor; la otra para cuartos; sabe coser y cortar; tienen referencias; M7122.
O1 44240 19 oct 21

SE DESEA colocar una muchacha para criada o manejadora; lleva tiempo en el país; tiene buenas referencias; F-6053; I1223.
O1 44317 19 oct 21

SE OFRECE buen criado habituado al servicio fino de familias conocidas; con referencias de las mismas; informan teléfono A-2834.
O1 44318 19 oct 21

DESEA colocarse joven española de criada de cuartos o de comedor; sabe servir a la rusa; planchar ropa fina; entiende de costura; inmejorables referencias; teléfono F-6406.
O1 44255 19 oct 21

JOVEN española desea colocarse de cuartos o comedor o de criada de mano; es muy formal y sabe cumplir con su obligación y entiende algo de costura; teléfono FO-9226.
O1 44253 19 oct 21

DESEA colocarse una joven española criada o manejadora; buen carácter; teléfono I-1326.
O1 44257 19 oct 21

DESEA colocarse una joven de color para limpiar o cocinar a una corta familia; sale fuera de la Habana; teléfono A-9165; Estrella 161.
O1 44292 19 oct 21

SE DESEA colocar una joven española para criada de mano o de cuartos; sabe su obligación y tiene referencias; U3212.
O1 44299 19 oct 21

SE OFRECE criado de mano; peninsular; experimentado en todo servicio fino y referencias de casas conocidas; también un joven segundo criado; fregar máquinas; jardinero y otros trabajos; teléfono A-4792; tintorería.
O1 44303 19 oct 21

DESEA colocarse una joven española de criada de mano o manejadora; entiende de cocina; tiene referencias; M-5448.
O1 44329 19 oct 21

SE DESEA colocar una joven española para criada de mano o comedor; si no es casa de moralidad no moleste; informan, Campanario 235; tiene referencias; M-8275.
O1 44331 19 oct 21

DESEA colocarse joven peninsular para cuartos y coser; tiene buenas referencias o para comedor; teléfono I7750.
O1 44336 19 oct 21

DESEA colocarse una señora de media edad para criada de mano; Elisa. Desea colocación otra más joven; para cuartos; informan teléfono U4669; Elisa.
O1 44333 19 oct 21

SE COLOCA una joven española para criada de mano o manejadora; desea casa de moralidad; tiene referencias; informan al M-4157.
O1 44340 19 oct 21

SE OFRECE una joven española para criada de mano y manejar; lo mismo para cocinar; informan teléfono M-4335.
O1 44310 19 oct 21

SE DESEA colocar una joven española de criada de mano o para cocinar y limpiar siendo corta familia; tiene referencias; teléfono F-5935.
O1 44313 19 oct 22

SE DESEA colocar una joven española para criada de mano o de cuartos; sabe zurcir y entiende de cocina; tiene referencias; teléfono F-4771.
O1 44325 19 oct 22

SE DESEA colocar una española de 24 años para criada de mano o manejadora; tiene referencias; teléfono A-8779.
O1 44316 19 oct 22

SE DESEA colocar una española para criada de mano, lleva tiempo en el país, tiene referencias. Informan teléfono U-6877.
O1 44254 19 oct 21

SE DESEA colocar una muchacha española de criada de cuartos o de mano, sabe coser y servir la mesa a la rusa, preguntar por Julia al teléfono M-5895.
O1 44337 19 oct 21

SE OFRECE criada de mano; española; muy seria y trabajadora; sabe servir la mesa y tiene muy buenas referencias; teléfono A3343.
O1 44249 19 oct 21

SE DESEA colocar una joven española para criada de mano o para el servicio de corta familia; informan en el teléfono M-5339.
O1 44245 19 oct 21

SE DESEA colocar una muchacha española para comedor o cuartos o manejadora; sabe coser un poco; tiene referencias; teléfono F-6332.
O1 44339 19 oct 22

SE DESEA colocar una joven española de criada de mano; entiende algo de cocina; tiene referencias; teléfono F2337.
O1 44344-45 19 oct 22

SE DESEA colocar una joven española de criada de mano o manejadora; tiene buenas referencias de las casas en que ha trabajado; sabe cumplir bien con su obligación; teléfono F-6093.
O1 44343 19 oct 21

SE OFRECEN

DESEA colocarse una joven española buena criada de mano o para cuartos; sabe coser y tiene recomendación de buenas casas; teléfono A-4792.
O1 44302 19 oct 21

SE DESEA colocar una señora española mediana edad para criada de mano o los quehaceres de una casa; tiene recomendaciones; Telf. F-6253.
O1 44304 19 oct 21

SE DESEAN colocar dos jóvenes españolas para criadas de mano una; y la otra para cocinar; llevan tiempo en el país; tienen referencias; teléfono A3726.
O1 44302 19 oct 21

SE DESEA colocar criado de mano de mediana edad; está preparado para servicio fino de comedor y limpieza; tiene buenas garantías de quien lo recomienda; teléfono F-1849.
O1 44306 19 oct 21

SE DESEA colocar muchacha asturiana para criada de mano o manejadora; entiende de cocina; tiene buenas referencias; F-1473.
O1 44309 19 oct 22

SE DESEAN colocar dos muchachas españolas para criadas de mano o manejadoras; llevan bastante tiempo en el país y tienen buenas referencias; informan teléfono F-6207.
O1 44308 19 oct 21

O.2 Cocineras y Cocineros

SE OFRECE para cocinar señora de color; es seria y formal; sabe cumplir con su obligación; tiene referencias; teléfono A-9903.
O2 44277 19 oct 21

SE DESEA colocar cocinera cubana de color; muy limpia; formal; sabe hacer dulces; no le importa salir a repartos; tiene muy buenas referencias; M-7122.
O2 44241 19 oct 21

COCINERA madrileña se ofrece; sale afuera y está acostumbrada a trabajar con familias buenas; teléfono F-1409.
O2 44321 19 oct 22

SE OFRECE una buena cocinera; cocina criolla y española; sabe de repostería; es muy limpia y tiene buenas referencias; informan M-9578.
O2 44278 19 oct 21

JOVEN chino cocinero; desea colocar se casa particular; cocina criolla y a la española y postre; aseado y persona seria y trabajadora; dormir en la colocación; teléfono I-6325; calzada Bejucal 157.
O2 44250 19 oct 22

SE OFRECE cocinera repostera vizcaína; sabe variar las comidas; duerme en la colocación; con referencias muy buenas; teléfono A-3343.
O2 44247 19 oct 21

SE DESEA colocar una joven española para cocinar y limpiar; tiene referencias, informan, San Ignacio 74; teléfono M-4171.
O2 44244 19 oct 22

SE DESEA colocar una señora joven para cocinar y si es corta familia para ayudar a alguna limpieza; duer me afuera; teléfono M-9777.
O2 44312 19 oct 21

SE DESEA colocar una señora de media edad para cocinar y ayudar a la limpieza; tiene referencias; teléfono M4393.
O2 44311 19 oct 21

UNA JOVEN española se desea colocar de cocinera; sabe hacer dulces; duerme en la colocación; Telf. A-5247.
O2 44330 19 oct 21

DESEA colocarse una joven española para cocinar y limpiar; tiene referencias; desea casa de moralidad; informan teléfono U-4669; María.
O2 44334 19 oct 21

SE DESEA colocar una experta española cocinera repostera; española; tiene referencias; informan teléfono F-6241.
O2 44341 19 oct 21

GENERAL cocinera asturiana; desea colocarse; es soja; duerme en la colocación; informan teléfono A-3318.
O2 44342 19 oct 21

COCINERA repostera desea colocarse en casa de moralidad; cocina criolla y española e italiana; hace plaza; tiene referencias; F-6278.
O2 44256 19 oct 21

SE DESEA colocar una cocinera española; cocina a la española y a la criolla; es repostera; tiene referencias; domiciliada; teléfono M-5418; también hay una muchacha que cocina y limpia.
O2 44259 19 oct 21

SE DESEA colocar una joven española para cocinar; cocina criolla; española y americana; tiene buenas referencias; teléfono M-5422.
O2 44301 19 oct 21

SE DESEA colocar una señora de color de cocinera; no le importa dormir en la colocación; tiene referencias; teléfono F-3792.
O2 44300 19 oct 21

DESEA colocarse una señora española de mediana edad para cocinar a la española y criolla; teléfono A-4111.
O2 44246 19 oct 21

DESEA colocarse una señora española de mediana edad para cocinar y limpiar si es corta familia para todo; también para manejadora; muy cariñosa con los niños; duerme en la colocación; y tiene buenas referencias de las casas que trabajó; teléfono F-2035.
O2 44335 19 oct 21

SE DESEA colocar una cocinera para casa de particular o comercio; sabe su obligación y tiene referencias; teléfono A-8684.
O2 44388 19 oct 22

COCINERA española desea colocarse; sabe cumplir con su obligación y hace dulces; llamen M-5895; Mirta.
O2 44357 19 oct 21

SE DESEA colocar una joven española; buena cocinera; es repostera; cocina francesa; criolla y española; y una criada de mano; informan teléfono F-6028.
O2 44351 19 oct 21

COCINERA española repostera; desea colocarse; duerme en la colocación; tiene referencias de donde ha trabajado; Aguacate número 86; A-4371.
O2 44347 19 oct 21

O.3 Manejadoras

UNA MUCHACHA joven; inglesa; mulata; desea colocarse como manejadora o criada de cuartos con familia que hable inglés; tengo quien me recomiende; teléfono F-3319.
O3 44266 19 oct 25

DESEA colocarse una joven española para manejadora o criada de mano; o para todos los quehaceres de una casa chica; informes teléfono I-7366.
O3 44320 19 oct 22

SE DESEA colocar de manejadora una muchacha mestiza del país; teléfono FO-3176; tiene referencias.
O3 44272 19 oct 21

DESEAN colocarse dos jóvenes españolas; una para manejar o cuartos y otra para criada de mano; tienen buenas referencias; teléfono M-9578.
O3 44289 19 oct 22

SE OFRECE manejadora jamaiquina; habla buen inglés; tiene buen carácter; muy limpia y cariñosa; buenas referencias; y jamaiquina para cocinar y limpiar; con referencias; llamen A-4175.
O3 44376 19 oct 21

SE DESEA colocar una joven inglesa de manejadora o sirvienta de cuartos; habla inglés y español perfectamente y tiene buenas referencias; informan teléfono A-0689.
O3 44305 19 oct 22

O.6 Choferes

DESEA colocarse un chofer español con muchos años de práctica y buenas referencias en casa particular o de comercio; teléfono F-1278.
O6 44275 19 oct 21

CHOFER español sin pretensiones; desea colocarse casa particular o comercio; F-5291.
O6 44268 19 oct 21

SE OFRECEN

DESEA colocarse chofer español experto en toda clase de maquinas y mecánica; sin pretensiones y con referencias de buenas casas particulares; teléfono A4792.
O6 44265 19 oct 21

SE DESEA colocar un chofer de mediana edad en casa particular o comercio; honrado y decente; tiene buenas recomendaciones; no tiene pretensiones; lleva 9 años en el manejo; no ha tenido accidente alguno; informes teléfono U-4455.
O6 44319 19 oct 22

SE OFRECE chofer español; sabe manejar toda clase de máquinas; no le importa ir al campo; con buenas referencias; no tiene pretensiones; teléfono A-3343.
O6 44248 19 oct 21

O.7 Costureras, Modistas y Sombrereras

COSTURERA desea coser en casa particular; cose vestidos; ropa interior y de niños; (hace abrigos); informa, América; teléfono A-9480.
O7 44285 19 oct 21

SE VENDEN

V.1 Casas

DOS CASAS en 2,500; mamposteria; modernas; en Santos Suárez; punto alto; cerca tranvías, mil pesos en mano y reconocer el resto por tres años al 8 o.o; renta treinta pesos; su dueño, señor Camuzo; Monte 69; altos.
V1 44284 19 oct 22

CASAS POR $3,100

Frente al tranvía; esquina con establecimiento y vivienda de familia; $1,500 al contado; otra frente al tranvía de Santos Suárez, $4,300; otra mas; de portal; sala; saleta; cuatro cuartos; baño intercalado; comedor al fondo; $5,300; mitad al contado; tranvía Santa Emilia; J. Llanes; Sitios 42; teléfono M-2632.
V1 44378 19 oct 22

VENDO SOBERBIA ESQUINA

Produce más del 9 o.o de interés; vale $40,000; es un solo recibo; informa, Arrojo; Belascoaín 50; café El Sol.
V1 44360 19 oct 21

V.4 Establecimientos

VENDO O SOLICITO

Socio para un café y se arrienda una fonda en lo mejor de la ciudad; aprovechen esta ocasión; informes, San Miguel 137; bodega.
V4 44359 19 oct 21

V.7 Automóviles y Accesorios

GANGA; vendo cuña Chrysler 27; excelentes condiciones; acumulador; chapa; gomas nuevas; poco uso; por $180; por embarcarme; Cuba número 22.
V7 44270 19 oct 23

SE VENDE un magnífico Packard; 7 pasajeros; completamente nuevo; del último tipo; con seis ruedas de disco; chapa particular; informan Industria 8; teléfonos M-2503 y M9396.
V7 44296 19 oct 24

V.9 Utiles de Oficina

MAQUINA de escribir; se vende una casi como nueva; propia para tenedurías de libros, con tabulador automático; Consulado entre 5 y 6; Buenavista; pregunte por Ramón Alvarez.
V9 44251 19 oct 22

V.12 Objetos Varios

SE VENDE una caja de seguridad y una vidriera; todo por mitad de su precio; Estrella número 7.
V12 44326 19 oct 25

DINERO E HIPOTECAS

TOMO hipoteca; $10,000 con garantía de $45,000; y $2,200 sobre casa de 135 metros; Suárez; Lealtad 60; A-7672; A3154; negocio rápido; papeles limpios.
Z 44377 19 oct 21

DINERO A PRESTAMO

Para bóvedas y panteones; casas y solares; con mucha reserva firmo en el día la transacción; J. Llanes; Sitios 42 esquina San Nicolás; teléfono M-2632.
Z s o 44385 19 oct 25

PARA EL HOGAR

PH-1 Comidas a Domicilios

CASA particular de comidas a domicilio con prontitud y esmero a precio de situación, también se sirve almuerzo solamente. Teléfono F 3792.
P H 1 44180 18 20 Oct.

ENSEÑANZAS

E.5 Profesores

PROFESORA americana desea clases de inglés; M-4045; departamento 15; de 8 a 10:30 a. m. y 5 a 8 p. m.
E5 44274 19 oct 26

MAESTRO AMERICANO

Maestro americano graduado en la Universidad de Yale con certificado como abogado en el Estado de New York da clases particulares en inglés; referencias; teléfono M-8979.
E5 44291 19 nov 2

DE INTERES GENERAL

DINERO

DESDE EL 1 AL 5 O|O
CON GARANTIA DE JOYAS

LA PERLA

Vendemos Muebles y Equipajes
ANIMAS 84 casi esq. a GALIANO
I 39915 24—24 Oct.

SE DESEA saber el paradero de Rogelio Guerra Fernández para un asunto de familia; teléfono F-1806.
I 44295 19 oct 22

PERDIDA. En la iglesia de S. Juan Letrán se perdió ayer un rosario de plata, pequeño. Se gratificará a quien lo entregue en la calle D número 210, altos, entre 21 y 23, Vedado.
I 44386 19 oct 21

Cuando Denunciaba

(Continuación de la Pág. PRIMERA.)

sús del Monte, donde el doctor Fusté, certificó su muerte, producida por un ataque cardiaco.

Poco después se personó en dicho centro, la esposa de Sánchez nombrada Juana Chibás San Pedro, de sesenta años, haciéndose cargo del cadáver y contrayendo la obligación de presentarlo hoy al Necrocomio, para la práctica de la autopsia.

Registradas las ropas del difunto se le encontraron diversos papeles, anotaciones y libretas. También se ocuparon los billetes que llevaba para la venta: diez fracciones del 17774, nueve del 9783 y una de cada uno de los números 10354 y 8150. También dos pesos y siete centavos.

La señora de Sánchez Regolla manifestó que ignoraba la causa de la muerte de su esposo, el cual estaba enfermo desde hacía algún tiempo, padeciendo de asma y que no hacía mucho tiempo había sufrido otra caída en la calle.

El acusado Pérez Lage fué instruído de cargos, negando el robo de las fracciones del billete 10354. Quedó en libertad.

Más Inmigrantes...

(Continuación de la Pág. PRIMERA.)

dez, Celestino Díaz de la Rosa, Nicanor González, Angel Lorenzo González, Angel Lorenzo González, Bernardo Barredo, Luis Vallina, Angel Suárez y familia; Constantino González y Sra.; Florencio Gutiérrez, Juan González Fernández, Secundino Castro, Enrique Pernas, Manuel Otero, Trinidad G. de Seijas e hijos; Emilio S. Collazo, Aníbal Tareiro y Sra.; Celestino R. López y Sra., Francisco Quintana, Víctor González y Sra.; Aureliano Curras, Antonio Tamarro, Rosendo González.

TRAJO 214 DE TERCERA

El Alfonso XIII, será el último de los barcos procedentes de España, al que no le ha alcanzado las nuevas disposiciones de la Junta de Inmigración de la Península con respecto a las condiciones especiales que se requieren para que salgan hacia Cuba inmigrantes, sin un contrato especial que le garantice su trabajo en nuestra república. Así se explica que haya traído 214 pasajeros de tercera, en su casi totalidad, inmigrantes que vienen por primera vez.

Los inspectores de inmigración que despacharon este barco realizaron una intensa labor de investigación, por si alguno de los llegados traía contratos en cuyo caso no podían ser admitidos dado que la Ley de Inmigración de Cuba prohibe terminantemente que vengan inmigrantes contratados.

FALLECIO UN PASAJERO

Durante la travesía del Alfonso XIII, el día 12 del corriente, navegando a los 36o. 25« N y 29o. W. W. a las cinco horas falleció el pasajero de segunda clase Pedro Ores Mayoral, de 42 años de edad, casado, natural de Entrena (Logroño), de profesión comerciante, debido a «Estenosis traquial por absceso esofágico».

El día 13 a los 33o. 48« N de Latitud y a los 36o. 48« longitud W y con el ceremonial acostumbrado, el Alfonso XIII detuvo su marcha para dar sepultura en el mar al cadáver, que asistió espiritualmente el Capellán de a bordo P. Luis Arbea.

Con el acta levantada y la ocupación de las pertenencias del difunto se dará hoy cuenta al Sr. Cónsul de España en la Habana.

EL PASAJE DE TRANSITO

Entre los pasajeros en tránsito para México, que van en el «Alfonso XIII« figuran el Sr. José García Acuña, Cónsul de España en Veracruz y ex Redactor del DIARIO DE LA MARINA, que na pasado una breve temporada en España; el Sr. Ramón R. Díaz, también perteneciente a la carrera consular de España; el militar mexicano, Bruno García; el abogado español, Dr. Angle Sánchez y un nutrido grupo de toreros españoles y mexicanos; Manuel Giménez (Chicuelo), Antonio Marrero, Antonio Romero, (Romerito), Benito Martín, Miguel Molina, Pablo Gutiérrez, (Chaves), Heriberto García, «Posadero«, Cesáreo Ruiz, «Guerrillero«, Alberto Balderas, Gabriel Hernández, «Peretes«, Francisco Tamarit, Manuel Navarro Cayetano Leal y Rafael Lama García.

UN CONFERENCIANTE

También ha llegado en el Alfonso XIII, el profesor experto en Bancos y Monedas, miembro del Requessens de Barcelona, Sr. Pedro Corominas quien ofrecerá una serie de conferencias en la Habana sobre su especialidad.

FIESTA A BORDO

El día 17 tuvo efecto a bordo una gran fiesta despedida, a beneficio de la Sociedad Española de Salvamento de Náufragos tomando parte todos los pasajeros.

EL «MANUEL ARNUS«

De Barcelona, Málaga, Cádiz y New York, llegó también ayer, después del medio día, el trasatlántico español «Manuel Arnus« que manda el Capitán Don Antonio M. Vives. Trajo 67 pasajeros y carga para la Habana y 12 pasajeros de trasbordo para Veracruz, que irán en el «Alfonso XIII«, pues el «Arnus« regresará a España por la misma vía.

Llegó en este vapor el Sr. Antonio Iraizoz y Sra., distinguido compañero en el periodismo, que procede de New York, y quien fué recibido por numerosos amigos. El Sr. Iraizoz asistió a un congreso en Bruselas.

También llegaron León Bierge, Gabriel Roberts, Juan Matamala, Pablo Cusco, María L. de Ogliastri y familia, Lucila de la Parra, Francisco Alvarez, Esteban Maestro, Benito Estévez, Aurora Moure, Rolando Somosa, Justo García, Carlos Caicoya, Alfred Morgastens y Sra., Genaro García y familia; Berta Puig e hijos; Rita y María Ceballos Simón Miranda y el Sr. Aurelio García y familia, Cónsul de Colombia en Málaga, quien se dirige a su país.

Fué recibido por el Sr. Gutiérrez Lee, Encargado de Negocios de Colombia en la Habana y por numerosas personas de su amistad.

El Sr. García fué cónsul de su país en nuestra ciudad, donde dejó una estela de afectos.

EL «CAUTO«

El vapor americano «Cauto« llegó ayer tarde de Filadelfia, conduciendo carga general. Trajo una gran cantidad de dinamita y otros explosivos para usos industriales.

DOS PETROLEROS

Tomaron puerto ayer dos barcos tanques de bandera americana, el «Princeton« de Baton Rouge, con gasolina y el «Geo G. Jones« de la misma procedencia, con petróleo crudo.

EL «ORDUÑA»

Siguió viaje ayer a Centro y Sud América el vapor inglés «Orduña«, que lleva carga general y pasajeros.

BARCOS QUE SE ESPERAN

Los siguientes barcos se esperan hoy:

«Atlántida« de New Orleans, con carga y pasajeros; «Parismina« de New Orleans con carga y pasajeros; el «Cuba«, de Tampa y Key West con carga y pasajeros y el «Habana«, de New York.

En el resto de la semana se esperan:

Día 21: «Essequibo« de Valparaiso y escalas; el «Governor Cobb«, de Key West; el «Morro Castle«, de New York.

Día 22: «Calamares«, de New York; «Pastores«, de Puerto Limón; «Atenas«, de Puerto Cortés.

El 23: «Governor Cobb«, de Key West.

El 24: «Turrialba«, de New Orleans; el «Cuba«, de Tampa y Key West.

El 25: el «Parismina« de Puerto Cortés; el «Governor Cobb«, de Key West y el «Havana«, de Progreso.

Han Surgido Dudas Acerca del Nombre...

(Continuación de la Pág. PRIMERA.)

graves, que el propio Cabildo tuvo que trasladarse a una de las salas de la casa de Aróstegui, donde residía el Gobernador, y pensar en levantar nuevo edificio para su Ayuntamiento. El Brigadier Silvestre Abarca fué el encargado de dibujar los planos para la casa que proyectaba construirse en el sitio que ocupaban las arruinadas y con el propósito de que fuese más bella, se convino en adquirir el solar de los herederos de Don Francisco de Leiva. La voluntad de los capitulares y del General Bucarelli era grande, pero, como no había dinero para acometer la empresa, se escribió al Rey para que los sobrantes de la sisa

PARA ELLOS Y PARA ELLAS

Consultorio por la Doctora Herminia Planas

Secretos de Una Parisiense. Conócete a tí Misma

LA CUARTILLA EN BLANCO

Sobre la obscura mesa, la cuartilla (pulida
espera el leve soplo que ha de hacerla (vivir;
al Genio la mirada pasea por la vida
y, cogiendo la pluma, se dispone a es. (cribir.

En el fondo del alma maltrecho y ol. (vidado,
ha encontrado un recuerdo que le hace (emocionar;
audaz el pensamiento, lo coge con cui. (dado,
y el corazón de prisa comienza a pal. (pitar.

A su empuje, en las venas la sangre (se alborota:
el cerebro su riego recibe con fruición;
la sangre por la pluma destila, gota (a gota,
y a la blanca cuartilla le nace un co. (razón.

Aurelia Ramos.

LA FRUTA COMO MEDICINA

Se sabe que las frutas tienen un valor alimenticio muy grande. Además de esto también tienen valor medicinal, así las uvas se las usa contra las enfermedades del estómago y contra la tuberculosis

Las cerezas en gran cantidad fortalecen la sangre, dan buen color y coadyuvan a la función renal.

Las ciruelas tienen virtudes purgantes.

Los duraznos aromáticos son excelentes para el estómago y recomendables para los diabéticos.

Las nueces eliminan de nuestro organismo todas las toxinas y le hacen refractario a la acción de muchos venenos.

NOVIA FELIZ:

Con gran economía puede completar su canastilla escogiendo el material en Le Printemps, en Obispo y Compostela. Telas de la estación de alta novedad, como también encajes finos. En telas blancas cuanto desee. La perfumería más exquisita y precios de estación.

KAMITA:

El primer paso que le recomiendo es el ver a su médico, por si se trata de un caso de enfermedad. Siga el tratamiento que le indiqué y al mismo tiempo use la pomada **Liliana**, que rápidamente evitará el que su cabello siga arruinándose. También dejarán de aparecer las canas. De venta en los principales establecimientos de belleza y en El Encanto.

DIPLOMACIA FORENSE

En un Tribunal correccional francés se celebra la vista de un proceso.

Está encargada de la defensa una joven e ingenua señorita, que hace sus primeras armas como abogado.

Pronuncia un razonado y sentido discurso, que termina así:

Señores del Tribunal: Yo os pido toda vuestra indulgencia para mi defendido. No ha cometido más que un leve delito. Además, es un anciano que va a cumplir cincuenta años

El presidente, que está entre los cincuenta y los cincuenta y cinco, no puede contenerse y exclama:

—¡Ah, señorita! ¡Le llamais anciano!...

La vista ha concluído.

El viejo es condenado.

Momentos después, ante el mismo Tribunal, comienza otro juicio.

Esta vez el defensor es un abogado ya ducho en tales lides, gran psicólogo y diplomático.

Hace una habilísima y rápida defensa, que acaba con estas palabras:

—Estoy seguro de que no condenareis a mi cliente, circunstancialmente apartado del buen camino. Vosotros, señores magistrados, no querreis impedir que este hombre rehaga su vida, porque está en la flor de la edad: sólo tiene poco más de 50 años!

Y el procesado es absuelto.

El presidente sonríe.

DIONISIA:

El Deseo es la casa que debe visitar para encontrar los modelos que necesita. Por difícil que crea el caso, la señorita Carmen, experta corsetera, sabrá seleccionar lo que le conviene para perfeccionar la línea que ha perdido.

Le recomiendo el Modelo 081, Moderna faja Toda de elástico de hilo. Color de rosa. Cutí de hilo en el frente y espalda. Bien emballenada. Cuatro tirantes. Tallas del 25 al 36 y del 38 al 40. Precios de $8.50 a $10.00.

DESORIENTADA:

Nada para limpiar el cutis de grasa, espinillas, etc., etc , como el jabón «Perusol». El mismo trae un prospecto extenso que explica perfectamente los beneficios y modo de usarlo. Procure no alternarlo con otros jabones. Este debe ser su preferido por mucho tiempo. De venta en todos los establecimientos, como tiendas, farmacias, etc.

PARA EL ADORNO DEL HOGAR

El Asia insppira continuamente nuestra decoración y sus asuntos de gracia pintoresca forman en nuestros hogares una nota exótica y atrayente.

Los arbutos japoneses son originales reproducciones de los que tanto aman los artistas orientales y que multiplican en todos sus muebles y adornos.

Pueden hacerse con cáscara de mandarina, se recomienda no servirse de las de naranja, pues son demasiado gruesas. O con perlas de cristal o madera o ambas combinadas en dos tonos.

EL AMBAR

En otros tiempos y en muchos países ha sido considerado el ámbar como un precioso talismán cuyas virtudes eran conocidas desde la antigüedad más remota.

En nuestros días abundan las personas que creen en la bienhechora influencia del ámbar, gracias a sus propiedades eléctricas, sobre ciertas funciones de nuestro organismo.

Sin ir a la China, donde parece que llevar en las orejas unos aretes guarnecidos de ámbar asegura un sueño reparador hasta el más irritable y nervioso mandarín, basta hacer un viajecito por Italia para comprobar la fe que se tiene en las virtudes del ámbar y apreciar lo extendido que se halla su empleo. En nuestras comarcas casi todas las mujeres usan collares hechos con esa piedra (que no es sino resina fósil), que consideran como preventivo infalible de las enfermedades de la garganta.

TERESA ROSA:

Para resolver su caso satisfactoriamente, hable con el señor Conde, el cual la atenderá y puede facilitarle la manera de adquirir el agua «La Cotorra» y la nevera, en precio económico. También le dará católogo de las neveras nuevas que representa. Dirección: San Felipe 4.

CARMELINA LOPEZ:

En la peletería «Miami», de Neptuno90, pueden teñir los zapatos del mismo color del traje.

Tienen extensa colección de calzado para escuelas, Normales, etc., (con soporte). Los hay en varios tonos de carmelita y en negro. Para la estación presente, en gamuza, y piel carmelita y combinaciones de piel.

REGLAS PARA LA ALIMENTACION

1.—Comer solamente buenos alimentos, sencillos y bien cocinados.

2.—Ser temperante en las comidas y las bebidas.

3.—Comer despacio y tener cuidado de no sazonar demasiado los alimentos.

4.—Masticar todos los alimentos suficientemente.

5.—Observar regularidad en el tiempo de las comidas.

6.—Evitar la mezcla de muchos manjares en una sola comida.

7.—Cuidar de no comer nada cuando se está fatigado.

8.—Desechar los alimentos dulces y condimentados.

9.—Evitar las bebidas en las horas regulares de comer.

10.—Evitar las especias, las salsas fuertes y toda clase de irritantes y estimulantes.

11.—Una buena voluntad vale más que las tabletas de pepsina para evitar la indigestión

12.—Dejad que la razón conduzca al apetito con cadena de oro.

DINERO
SOBRE ALHAJAS
Vea la calidad y precio de nuestras prendas
LA REGENTE
Neptuno 39. Telf. A-4376.

Nuevo Corset de Goma Pura

TRIOLINE 173

Use este magnífico corset de goma pura y lucirá dentro de los requisitos de la moda actual. Elimina la gordura de la cintura, caderas y muslos. Tan suave como un guante Ajuste perfecto. Con mucho gusto se la mostrarán y probarán si usted lo solicita de nuestras amables empleadas.

CORSETERIA

EL DESEO

Telf. A-9506. Habana.

HABANERAS

(Viene de la Página NUEVE)

JULIO BLANCO HERRERA

GRAN COMIDA ANOCHE

En señal de cortesía.
La comida de anoche.
Ofrecida por el cumplidísimo gentleman Julio Blanco Herrera, nuestro magnate cervecero, en honor de las esposas de los aguerridos players que han librado la gran temporada americana del Stadium Tropical.

Se celebró en el lujoso salón que tiene destinado a fiestas en su posesión del Country Club Park, tan elegante, tan espléndida.

La mesa preciosa.
Con un mantel riquísimo.
Resplandecía en ella la fastuosa vajilla de la casa entre una profusión de flores.

Flores amarillas y azules de un decorado que hacía honor al jardín El Clavel por su novedad y buen gusto.

Alegórico adorno con una artística corbeille, al centro, de estilo Capitolio.

Nada más delicado.
Ni más fino.
En una cabecera frente al puesto del señor Blanco Herrera, resaltaba una Copa de Plata.

Regalo que había recibido por la mañana de todos los jugadores de las novenas americanas en testimonio de agradecimiento por las amabilidades y deferencias a ellos dispensadas de parte de tan distinguido caballero.

En la cabecera opuesta, descollando airosa, bellísima, Rosita Clavería.

Los demás cubiertos los ocupaban, hasta el número de treinta y dos, el señor y la señora Terry, el señor y la señora Wright, el señor y la señora O'Farrell, el señor y la señora Rice, el señor y la señora Waner, el señor y la señora French, el señor y la señora Maranville, el señor y la señora Ecarritt, e señor y la señora Smith, el señor y la señora Bancroft y el señor y la señora Chaplin.

La señora Person.
El señor Ens.
El doctor Knowles.

Y el grupo de los amigos de la casa, con el señor René Berndes y señora, Hortensia Martel, el doctor Manolo Giménez Lanier, el señor Luis Angulo y el popular cronista de sport Joe Massaguer.

El menú exquisito.
Y la reunión cordial y amena.

MARTIN MESA

Un sitio pintoresco.
Lleno de encantos.
No es otro que Martín Mesa, el antiguo balneario, posesión en el pasado del Marqués de Pinar del Río.

Allí se asienta el club de su nombre con los atractivos naturales del baile, la comida y el juego.

Espléndido el salón.
Amplio y ventilado.
Las noches de los sábados como también las de los domingos, son las predilectas de nuestra sociedad para ir a Martín Mesa.

Rivalizan los jueves con la animación de esas noches, amenizadas siempre, desde primera hora, por la orquesta de Manolo Barba.

Grande el lucimiento que ofrecía el último sábado aquel poético lugar.

Los parties eran numerosos.
De elementos elegantes.

La señora Celi Sarrá de Averhoff, distinguida esposa del Secretario de Instrucción Pública, estaba en una mesa con estas tres parejitas:

Aleida Averhoff
y Fernando de la Riva.
Martica Ferrer
y Néstor Carbonell.
Lydia Averhoff
y Raoul Fowler.

En otro party, el joven Gabriel Villada y señora, Graziella Sánchez Batista.

Y los jóvenes y distinguidos esposos Fernando Guerrero y Gloria Villalón.

Animado el salón.
Con paties numerosos.
Martín Mesa cuenta como social manager al distinguido joven Antonio de Veytia.

Siempre diligente.
Amable siempre.

SANTA EDUVIGIS

Fiesta religiosa.
Tradicional ya.
Es la que en honor de Santa Eduvigis se celebró ayer en la Iglesia Parroquial del Vedado.

Organizada por sus entusiastas camareras, las distinguidas señoras Natalia Maruri de López Soto y Laura Cabrera viuda de Alvarez, quienes trabajan incesantes por el engrandecimiento del culto.

Tuvo comienzo a las ocho y media de la mañana con la solemne misa.

Misa a toda orquesta.
Y voces.
El coro, dirigido por los notables profesores Fray Eugenio Pérez, Araco, López y Reinoso.

Se cantó al final el bello Himno a Santa Eduvigis del maestro Reinoso.

Monseñor Amigó, a cuyo cargo estuvo el panegírico de la Virgen, pronunció una hermosa e inspirada oración.

Precioso el altar.
Con plantas y con flores

GENTILES VIAJERAS

De Nueva York.
Viajeras que regresan.
Dos distinguidas señoritas, Bertha García y Yane Welch, que vuelven de un agradable viaje de placer.

En el vapor Morro Castle, que arribará mañana a puerto, se las espera.

Lleguen con felicidad.
Muy satisfechas.

EL MAESTRO SANJUAN

Al llegar.
El maestro Pedro Sanjuán.
Es esperado en esta ciudad el viernes próximo, procedente de San Francisco, el director de la Orquesta Filarmónica.

Viaje triunfal.
Hecho rápidamente.
Fué llamado por The New Music Society of California para dirigir la orquesta en el gran concierto ofrecido el día quince del corriente.

Entre los números del extenso programa figuraban Rítmicas, de Amadeo Roldán, y la composición que con el título Sones de Castilla es autor el querido maestro.

Obtuvo un éxito pleno.
Señaladísimo.

TEATRO PRADO

Una nueva cinta.
Llena de bellezas.
Trátase de Las dos hermanas, que se estrenará en el teatro Prado hoy, día de moda.

Llenará la exhibición todas las tandas de la tarde y de la noche.

Será un éxito.

Descontado de antemano

CATALINA LASA DE PEDRO

No era ignorada la noticia.
Terrible noticia.
En su casa de la Avenida del Bosque, en París, lucha entre la vida y la muerte en estos momentos una gran dama cubana.

Catalina Lasa de Pedro.
La pobre Catalina.
Su mal del corazón, que empezó a manifestarse en Carlsbad, se ha ido recrudeciendo de manera alarmante.

Llegan y llegan los cables a la familia y a los amigos, en estos últimos días, sin darnos una sola esperanza.

Ayer estaba muy mala.
Gravísima.

Enrique FONTANILLS

Un Viaje a Cuba les Costó Cerca de Mil Pesetas

A dos polizones les cobraron 300 en Vigo para embarcar, y luego tuvieron que dar 675

Celestino y Julio Mírame Alonso, de 23 y 20 años respectivamente, relojero aquel y estudiante éste; concibieron la idea en su país, España, de trasladarse a Cuba. A ese fin se valieron de personas hábiles en el puerto de Vigo, quienes, por trescientas pesetas los embarcaron a bordo del vapor Orduña, como polizones.

Todo fué bien durante la travesía. Y cerca de la Habana fueron descubiertos por la tripulación y presentados ante el Mayordomo de tercera clase. Este les exigió seiscientas setenta y cinco pesetas para poder terminar su viaje.

Ambos jóvenes españoles —como publicamos ayer— al llegar a la Habana fueron enviados a Tiscornia. Estimando que habían sido objeto de una estafa, denunciaron el caso al Inspector de Inmigración, señor González Quevedo, quien los llevó ante las autoridades correspondientes del Puerto. Estas trasladaron la denuncia al Juzgado de Guardia, que a su vez la remitió al de la Sección Primera.

NO HA APARECIDO EL MATADOR DE PIMIENTA

Continúa la policía practicando investigaciones para detener a Leonilo Menéndez García, (a) Nilo, que mató el sábado por la noche a Leonardo Pimienta Díaz.

Se cree que está oculto en las inmediaciones de Puentes Grandes.

El vigilante 876 P. Abreu, detuvo ayer a Nicasio Eiras Ramos, de 29 años, vecino del solar Bellavista 26, donde ocurrió el crimen, por haber sabido que había lavado una camisa que tenía manchas de sangre. El detenido declaró que efectivamente, lo hizo, pues fué de los que cargó al herido para llevarlo al centro de socorros.

La autopsia de Nilo se practicó ayer, por los doctores Barreras y Barroso, demostrándose que en el momento de la agresión ambos protagonistas ocupaban el mismo plano, y estaban frente a frente. El cuchillo utilizado por Nilo atravesó la arteria aorta abdominal, produciendo intensa hemorragia.

Cristal Molido se ha Hallado en las Vísceras de Leona

La madrastra de la niña ha sido arrestada ayer y sometida a interrogatorio

DENVER, Octubre 19. (AP)—Los toxicólogos que examinaron las vísceras de Leona O,Loughlin, de diez años de edad, cuyo cadáver fué hallado la semana pasada en City Park Lake, anunciaron esta noche que se ha encontrado cristal molido en las porciones vitales del mismo.

El padre de la niña se encuentra en un hospital padeciendo un envenenamiento producido por algún producto alimenticio en mal estado.

La madrastra, Mrs. Pearl O,Loughlin, fué arrestada hoy y conducida a la estación de Policía, donde fué sometida a un interrogatorio durante varias horas. El arresto se practicó en la residencia de una hermana, Mary Belle Shannon.

La muchacha asesinada fué vista por última vez el martes y su padre, que está enfermo, anunció su desaparición el miércoles por la tarde. La enfermedad se fué agravando y tuvo que pasar a un hospital, donde se le hará un análisis del contenido del estómago.

Las laceraciones de la cabeza y brazo de la muchacha, han sido causadas por medios violentos, antes de que los criminales la arrojaran al río, según opinión de la policía.

PARECE IMPENETRABLE EL MISTERIO DE LA MUERTE DE LA NIÑA LEONA O'LOUGHLIN

DENVER, Estado de Colorado, Octubre 19.—(AP).F Mientras los detectives interrogaban hoy a la Sra. Pearl O-Loughlin, durante varias horas, para conseguir indicios que aclaren lo que haya de cierto en el asesinato de su hijastra, la niña de diez años Leona O-Loughlin, los toxicólogos anuncian que encontraron vidrio en las vísceras de la víctima, cuyo cadáver fué hallado el viernes en el lago del parque de la ciudad.

Llorando histéricamente, la Sra. O-Loughlin fué conducida a la jefatura de policía, donde tras largos esfuerzos para hacerla confesar, se anunció que todo había sido inútil.

Se ha complicado el caso al saberse que Leo O-Loughlin, policía municipal está en cama en un hospital, sufriendo aparentemente un envenenamiento. Los médicos dicen que el policía presenta síntomas de haber comido vidrio.

Se cree que la niña Leona no murió a consecuencia del vidrio ingerido, sino de los golpes que le dieron con un fuerte hierro que, manchado de sangre, fué encontrado en el garage de la familia.

TRIUNFO EL PARTIDO DE MUSTAFA KEMAL BAJA EN LAS ELECCIONES DE AYER

ESTAMBUL, Turquía, Octubre 19. (AP.)—El partido del pueblo, al que pertenecen Mustafá Kemal Bajá e Ismte Bajá, triunfó hoy en las elecciones municipales. El nuevo partido Liberal de Fethi Bey solamente logró que sus candidatos obtuviera la tercera parte de los votos.

Los liberales dicen que el partido del ppueblo recurrió a métodos ilegales para asegurar la victoria.

«Elecciones como esta—dice el periódico de oposición «Yarin»—demuestran lo que se nos ha dado a guisa de libertad: se trata solo de una cucharada de jarabe».

ANUNCIESE EN EL Diario de la Marina

SIGUEN LOS ARRESTOS EN RUMANIA POR CAUSA DE ACTOS DE ESPIONAJE

BUKAREST, Rumania, Octubre 19. (AP.)—Hoy fueron arrestadas dieciocho personas en esta capital y en provincias, complicadas en la gran conspiración de espionaje que la policía descubrió el viernes. Ya son más de cien los arrestados.

La Casa Grande

ANGONES Y CIA.

DISTRIBUIDORES DEL "COPELAND"

EL REFRIGERADOR ELECTRICO IDEAL

La decena de las Sábanas y las Toallas.

Desde hoy, lunes, usted tiene una oportunidad singular para surtirse de sábanas y toallas a un precio económico sin precedentes.

Una habilitación por muy poco dinero.

SABANAS.

Una caja con media docena de sábanas de warandol blanco para cama camera, a

4,90 6,50 8,00

Una caja con media docena de sábanas de warandol de color (rosa, oro, salmón, azul), para cama camera, a

7,00 9,00

Una caja con media docena de fundas de warandol blanco, para camera a

2,75 3,00 4,25 4,50

Una caja con media docena de fundas de warandol para cama camera. Los mismos colores, a

3,25 5,00

Una caja con media docena de cojines de warandol blanco, a

3,00 4,00 5,00

Una caja con media docena de cojines de warandol de color. En los mismos colores, a

4,00 5,00

TOALLAS.

Toallas blancas con franja de color.

De 21 por 43 pulgadas. Media docena 2,75

De 22 por 44 pulgadas. Media docena 2,90

De mejor calidad:

23 por 46 pulgadas. Media docena 4,00
26 por 52 „ „ „ 5,25
22 por 43 „ „ „ 5,50
22 por 43 „ „ „ 6,00

La calidad varía en algunos detalles.

Toallas de color con franja blanca. De 22 por 43 pulgadas. Media docena 3,50

Batas de baño de felpa superior en doce matices diferentes, a

3,25 4,00 4,50

Toallas de felpa blanca para el baño, a 1,50
Blancas con franja de color, 1,75
Alfombras para el baño, desde 1,25

Los artículos de esta sensacional oferta los exhibimos en las vidrieras de la esquina de San Rafael y Galiano.

EL HOMBRE elegante. EL SASTRE perfecto.

No se vista por tallas. Vístase por medidas.

LA CASA GRANDE tiene nna buena noticia que comunicarle a los hombres elegantes de la Habana. Inaugura hoy un gran taller de sastrería, en el que las personas que gusten de ir vestidas correctamente-sabiendo el éxito social que facilita una buena y distinguida presencia-puede hallar plenas satisfacciones.

Ha puesto al frente de esta sastrería al famoso cortador, tan conocido en la Habana, Sr. Enrique de Lago.

Un surtido de géneros de las mejores manufacturas, de acuerdo con los nuevos gustos de Londres, acaba de ser recibido.

Y los mejores operarios de la ciudad contratados.

CORTES DE VESTIDOS Y RETAZOS.

Hoy, lunes, es día especial de Cortes de Vestidos y retazos en "La Casa Grande"

En esta ocasión las ofertas son más interesantes, porque han quedado muchos retazos y cortes sobrantes de las pasadas ventas. PRECIOS INFIMOS.

Telas estampadas y de color entero en seda, hilo y algodón.

Lo negro está de moda.

Es el "color" que emplean con preferencia los modistos franceses para los modelos del otoño y del invierno.

Pero la línea ha variado bastante, y se necesitan, para interpretarla, sedas de nueva calidad.

Esas sedas puede usted verlas ya en la CASA GRANDE.

Y adquirirlas a un precio muy reducido.

Pero también el blanco.

El blanco sigue a lo negro como tema de matiz preferente. Ambos determinan el máximo de la elegancia vestuaria femenina.

Entre las calidades de sedas recibidas se destacan estas tres particularidades sútiles del blanco:

Blanco-neige.
Blanco-ivoire.
Blanco-argent.

HOY, San Juan Cancio y Sindulfo.

Fiesta onomástica de muchos hogares.

Usted tendrá que hacer uno o varios regalos en el día de hoy.

Piense en la conveniencia de elegirlo donde todos los precios están extremadamente reducidos con motivo del Balance.

Y donde no falta ningún artículo de novedad, garantizado por el gusto más exquisito.

M.E.C.D. 2016

LA NOTA POLITICA

La Actualidad Politica Está en Matanzas.-Las Dificultades de las Medidas Fuertes El Gral. Menocal a Caballo...de su Manifiesto.-También en Camagüey hay Viento de Fronda.-La Fuerza de Carmelo y de Zorrilla.-El Nuevo Dinamismo de Remedios

RETRAIMIENTO conservador en Cárdenas. La noticia, no por esperada, ha causado menor sensación. Cárdenas, el segundo término de la provincia matancera, Municipio de fuerte votación conservadora donde el Dr. Santiago Verdeja, expresidente de la Cámara, tiene su más fuerte baluarte, es demasiado importante dentro de la política de la vecina provincia, para que los leaders liberales de la misma no hayan puesto el grito en el cielo, iniciando en seguida una actuación enérgica, para detener el mal que se inicia y que se teme pueda llegar a tomar caracteres de endemia.

En Matanzas la situación conservadora es peculiar. El Segundo Partido ha querido aprovechar esta oportunidad electoral y se ha presentado ante la masa de electores, aceptando, de antemano, una derrota y por ende, conformándose con obtener sólo el Senador de la minoría. Contra esa posibilidad se pronunciaron elementos de arraigo en el conservatismo matancero: Fausto Menocal y Santiago Verdeja. Quizás si las fuerzas de ambos hubieran desarrollado una actuación unilateral, el triunfo les habría sonreído, a pesar de la indiscutible fuerza del doctor Vera, pero como esa unión no fué todo lo perfecta que, lógicamente, debiera haber sido, triunfó la tendencia opuesta y el senador Dr. Vera Verdura ocupó el primer sitial en la candidatura, para salir electo sin la menor dificultad.

Pero contra ese estado de cosas claman, desde el momento mismo de las postulaciones, los amigos de Fausto Menocal y de Santiago Verdeja. Cierto es que, seguramente, si alguno de estos dos caballeros hubiera ocupado el lugar que ostenta en la boleta el senador Vera Verdura, no protestarían contra la situación de inferioridad que, tácitamente, adopta el Partido Conservador en la provincia, pero como la realidad es otra, actúan, luchan y laboran para manifestar, en alguna forma, su inconformidad con la forma en que viene desenvolviéndose el problema político en la Atenas de Cuba.

Tal la realidad política conservadora hasta el día de ayer.

FAUSTO Menocal es menos combativo que Verdeja y aunque su candidatura era apoyada por once términos municipales o por los Ejecutivos de los mismos, no ha desarrollado, hasta el presente, una actuación resuelta en el problema. Verdeja, más joven, más activo, ha estado laborando en silencio, y ayer dió al fin el golpe que desde hace tiempo, estaba preparando: el retraimiento de los conservadores de Cárdenas.

El único medio de obtener una rectificación en el procedimiento es el de convencer a los miembros del Ejecutivo Municipal cardenense para que dejen sin efecto su resolución. Todos los otros medios de que hoy se ha hablado en los corrillos políticos, son ineficaces.

Los amigos de Vera Verdura hablan de una rápida convocatoria del Ejecutivo Nacional para tomar acuerdos, ordenar al organismo subalterno de Cárdenas que reconsidere su acuerdo y llegar hasta la irradiación de sus miembros si se resisten a ello, pero, contra eso, existen obstáculos diversos.

El más importante de ellos es la ausencia de la Habana de los legisladores que van a la reelección y que tienen que estar, a diez días del señalado para los comicios, actuando y laborando en sus provincias, asegurando posiciones, cerrando combinaciones y sellando pactos.

Hay, además, el temor a convocar el máximo organismo conservador, porque en el seno del mismo abundan los amigos del General Menocal y, lógicamente, es de esperar que aprovecharían toda oportunidad que se les brindara para desarrollar, en el seno del Ejecutivo Nacional, las tendencias que hace días preconiza el expresidente.

Conviene no olvidar que hay muchos legisladores dejados fuera de las boletas y que éstos serían, en el Ejecutivo, un grupo propicio a todos los radicalismos. Entre ellos hay que contar 8 senadores que son: Antonio Bravo Correoso, por Oriente; Rosendo Collazo y Adolfo Silva, por Camagüey; Ricardo Dolz y Manuel Martínez Moles, por Las Villas; Fausto Menocal por Matanzas y Daniel Compte y Manuel Villalón por Pinar del Río.

Collazo y Silva están en los Estados Unidos, pero, para un asunto de esa índole, no es dudoso que regresarían al territorio nacional. Cierto que ese grupo es pequeño, pero de indudable calidad y unidos con el doctor Verdeja, el propio General Menocal y otros, serían muy fuertes defensores de los retraimientistas de Cárdenas y, además, darían una nota muy poco conveniente al interés cooperativista en estos momentos.

PERO aun en el caso de que el Ejecutivo Nacional se reuniera y adoptase los acuerdos de que ayer se hablaba, no habría, prácticamente, tiempo para realizar una actuación que fuera suficiente a destruir lo hecho por el Ejecutivo de Cárdenas.

En efecto, aunque el retraimiento del cuerpo electoral es importante, más lo es aún el hecho de que el Comité Ejecutivo Municipal, que es quien designa los miembros políticos y los miembros de mesa que habrán de representar al Partido en la Junta y en los colegios, retire los que tiene y no designe otros, aun cuando haya organismo con facultades para hacerlo en lugar suyo.

Cabría, únicamente, el recurso ante la Junta Central Electoral, pero para esto, como para todo lo demás, falta tiempo.

Queda pues, únicamente, la presión o el razonamiento para que los miembros del Ejecutivo Conservador cardenense reconsideren el acuerdo que ha venido a poner una nota de interés en la octaviana, y aburridísima, tranquilidad política de estos días.

HAY concordancia entre ese problema y uno similar en Camagüey aunque éste resulta menos grave, porque tiene remedio. La masa conservadora de Camagüey que sigue a Collazo, a Silva y, sobre todo a Aurelio Alvarez, forma hoy en filas adversas al actual desenvolvimiento oficial del Partido y, siguiendo las inspiraciones de esos leaders, están resueltos a no tomar participación en las elecciones.

Por eso Zayas Bazán ha declarado repetidas veces que el liberalismo no tiene adversario en la tierra de Agramonte y es por eso que los populares quisieron fabricar a última hora una candidatura senatorial con Recio y otros elementos de empuje, seguros de llevarse a la masa conservadora que no ha de votar con sus candidatos.

Aquel retraimiento puede ser «arreglado» el día electoral por los miembros de mesa del propio partido, pero constituye un indiscutible problema moral.

TODO se debe a la intervención de Menocal. Lo ha dicho Gronlier en comunicación a Machado. Hasta ahora nada hay, sin embargo que pruebe una actuación del expresidente en el problema de Cárdenas. Cierto que Verdeja es un devoto suyo y cierto que su hermano Fausto no debe haber permanecido ajeno al asunto, pero de eso a garantizar que el exPresidente labora entre bastidores para viciar las elecciones, hay una distancia enorme.

Sobre este particular nos decía anoche un viejo menocalista:

—Menocal sabe más de la cuenta que nunca hay que dar órdenes que los soldados no han de cumplir. En el ambiente éste, tan pervertido por el factor dinero, lograr la efectividad de una orden basada en la estricta moral, en la pura ética política, sería algo tan difícil como hacerle remontar la corriente al agua de un río. Aquí, donde todo el conservatismo, tan descepcionado hace apenas tres días, acaba de alborotarse en cuanto oye hablar de los 100 000 pesos que dicen que piensa gastarse Benito Remedios, una orden de retraimiento general sería acatada solamente por aquellos que no van a votar nunca. Eso no es obstáculo para que Menocal diga a todos los amigos que lo visitan en estos días, que él sigue considerando, como lo expresó en su manifiesto al país, que no debería haber elecciones. Pero, nada más.

De manera que, agregó—nuestro amigo menocalista,— lo único exacto es que Menocal sigue a caballo... a caballo de su manifiesto.

—¿. . . . ?

—No, nos aseguró.—El General cree que por ahora, con su primer manifiesto basta y no piensa lanzar ningún otro Cuando menos, hasta el 1o. de noviembre.

EN torno de ese interesante problema, se han celebrado en Matanzas—Lovio nos lo dice—cambios de impresiones entre los jefes políticos doctores Gronlier, Vera Verdura, Rodríguez Ramírez, Haedo, Israel Pérez, José Manuel Fernández etc. En esa reunión predominó un temor: que otros Ejecutivos Municipales matanceros que siguen las inspiraciones de Verdeja y de Fausto Menocal, adopten actitud idéntica, convirtiendo el retraimiento en fenómeno provincial. Después de esa reunión fueron cursados los siguientes telegramas:

Del Gobernador Gronlier al Presidente de la República dándole cuenta de los hechos de Cárdenas, asegurando que los verdejistas de Cárdenas no cuentan con ningún otro Término y poniendo de manifiesto que su opinión personal es que esos movimientos obedecen a gestiones del General Mario Menocal, pero garantizando que no han de cristalizar en aquella provincia.

De Luis A. Betancourt Presidente del Ejecutivo Provincial Conservador y del Senador Vera Verdura a todos los Presidentes de Comités Ejecutivos Municipales conservadores de la provincia, relatando el acuerdo de Cárdenas y adelantando que se tratará de «sorprender» a los demás Ejecutivos de la provincia.

De Israel Pérez, Gobernador Provincial, a todos los Alcaldes de la provincia, avisándoles que se trata de llevar al retraimiento a los electores conservadores de toda la provincia, y rogando se actúe «armónica o enérgicamente», para evitar ese injustificado y alarmante movimiento, precursor de notable hostilidad contra la Constitución y el Gobierno de la República».

De Victoriano Betancourt y Vera Verdura, Presidentes del Ejecutivo Provincial y del Municipal de Matanzas respectivamente, al Presidente de la República y al doctor Cabada, Presidente del Partido Conservador, dándoles cuenta de que interpretando sentimientos del Comité Ejecutivo Provincial y plena mayoría de afiliados al Partido, resautorizan al Ejecutivo de Cárdenas y aseguran que los conservadores acudirán a votar en defensa de su Partido.

Ayer en Matanzas hubo reuniones y «pour parlers», viajes a Cár-

Continúa en la página DIECIOCHO

PARTIDO POPULAR

COMITE EJECUTIVO MUNICIPAL
HABANA

Habana, Oct. 18, 1930.

Señor Miembro del Comité Ejecutivo de la Asamblea Municipal del Partido Popular Cubano en la Habana.

Señor:

Cumpliendo orden del señor Presidente de este organismo, tengo el honor de citar a usted para la sesión que habrá de celebrarse en la casa sita en la calle 27 esquina a K, la tarde del día 21 de los corrientes a las 5 p. m., con la finidad de dar cumplimiento a la siguiente orden del día:

1o.—Nombrar miembros políticos propietarios y suplentes que representan al partido en cada una de las mesas electorales en las elecciones del 1o. de noviembre.

2o.—Asuntos generales.

Siendo los asuntos a tratar de interés para el partido, ruego a usted su más puntual asistencia.

V. B. (F.) **Benito Laguerne.la**, Presidente; **Juan Antonio Vistuer**, Secretario de Correspondencia.

SERA REEDIFICADO EL CENTRAL «CATALINA» UBICADO EN CRUCES

CRUCES, octubre 19.— DIARIO, Habana. — Muy grata impresión ha causado en este pueblo la noticia de que la semana entrante comienzan los trabajos de reedificación del Central Catalina, que fué destruído por un incendio hace algún tiempo.

Centenares de obreros se mueven en busca de trabajo. Estamos de plácemes. — **Vidal, corresponsal.**

FALLECIMIENTO MUY SENTIDO EN JICOTEA

JICOTEA, octubre 19. — DIARIO, Habana. — Hoy falleció en esta localidad el distinguido vecino señor Evangelista Mondeja, al que todos veneraban, siendo su muerte muy sentida.

Mañana se verificará el sepelio que, sin duda, constituirá una imponente manifestación de duelo. — **Barrios**, corresponsal.

Noticias Varias de Camagüey

CAMAGUEY, octubre 19. — DIARIO, Habana. — La Asociación de Propietarios que preside el señor Juárez Cano, ha elevado razonada exposición al secretario de Obras Públicas, pidiendo no se haga obligatoria por ahora la conexión de los servicios sanitarios a la red alcantarillada, como lo viene exigiendo la Sanidad, alegando que la intensa crisis económica no permite a los dueños de fincas urbanas realizar gastos de esa naturaleza y cuantía. Está al lado de la Asociación de Propietarios la opinión pública que no comprende cómo en estos momentos se ponen en práctica tales medidas.

Los directores de las Escuelas Públicas de este distrito escolar se reunieron en la Superintendencia Provincial convocados por las autoridades escolares para constituir el patronato escolar que velará por la salud y el mejoramiento de la población de edad escolar, adordándose refundir en esa nueva organización el Dispensario Dental y la Sala de Niños que funciona en el Hospital General bajo los auspicios de los maestros públicos.

La distinguida señora Dolores Fornes, esposa del hacendado señor Juan Gutiérrez Hernández, ha dado a luz con toda felicidad tres hermosas criaturas, dos niños y una niña que pesan de siete a siete y media libras cada uno, encontrándose todos gozando de la más perfecta salud. — **Luaces, corresponsal.**

CAUSA PROFUNDA PENA EN ELIA EL SUICIDIO DE UN COMERCIANTE

ELIA, octubre 19. — DIARIO, Habana. — En esta localidad se suicidó esta mañana el comerciante Juan Corbella, muy conocido y estimado, disparándose un tiro de revólver en la sien derecha, a causa de la crisis económica que estaba atravesando.

Su muerte produjo honda consternación por las múltiples simpatías con que contaba, pues era un hombre honrado y laborioso. — **Fernández**, corresponsal.

FUERON ARROLLADOS DOS MENORES CUANDO JUGABAN EN LA ACERA

GUANABACOA, octubre 19. — DIARIO, Habana. — El médico de guardia en la Casa de Socorro, doctor Gustavo Cardel, asistió a Marcelo Hernández Romero, mestizo, de seis años de edad, de una herida leve en el muslo derecho, varias contusiones en distintas partes del cuerpo, leves; a Pedro Pablo Díaz Córdova, de la raza negra, de doce años, de herida contusa con pérdida de sustancia y probable fractura de la tibia del pie derecho, grave.

Se las causaron al estar jugando en la acera en la esquina de San Antonio y Rafael de Cárdenas y ser alcanzados por el automóvil 42958, que guiaba el chofer José Valdés Valdés, de 28 años, vecino de Rafael de Cárdenas 46, al dar dicha esquina y tratar de evitar irse sobre unas piedras allí amontonadas y subirse a la acera arrollando a dichos menores.

Presentado el chofer ante el Juzgado de Instrucción, quedó en libertad, después de prestar doscientos pesos de fianza. — **Francisco Cortés.**

¿Cual ha de ser su primer sombrero de invierno?

Por lo pronto, el que mejor armonice con su tipo, el color de su pelo, el peinado, la estatura.

Porque la moda no recomienda un solo modelo, sino una intención en el estilo

Luego, una línea de modelos muy extensa, como es extensa la serie de peinados admitidos dentro de la moda, las calidades de los materiales del sombrero, la forma, etc.

Se recomienda el sombrero muy echado hacia atrás, dejando al descubierto gran parte del peinado. pero unos levantan el ala del lado derecho y otros del izquierdo. Algunos en redondo.

Las gorritas de estilo ruso y las boinas drapeadas están muy indicadas para la mujer joven. Tocas y tricornios para señoras de mediana edad.

LOS COLORES más indicados son el rojo vino, el berenjena, el prusia y los beiges.

EL NEGRO Y EL BLANCO predominan de manera ostensible.

PATUO tiene un nuevo verde, un beige rosa y un beige astracán.

Son detalles que ya pueden empezar a ver en nuestro

Departamento de Sombreros

nuestras distinguidas clientes.

Segundo piso.

El Encanto

UN TEJIDO MIXTO DE SEDA Y LANA.

TELAS

Lo más nuevo, original y elegante.

¿Conoce usted esta tela con la que están confeccionando los más de los modelos de París, Jenny, Lelong y Vionnet para el próximo invierno?

Posiblemente no si usted no ha llegado hoy mismo de París, ni aun así porque París no ha lanzado todavía esos modelos a la calle.

Es un tejido en el que se combina la seda con la lana para lograr efectos muy suaves, graves y de un chic sorprendente.

La calidad de estas telas logra la línea prescripta por la nueva moda.

La interpretación de estos tegidos se debe a la experiencia industrial de Bianchini, Ducharne, Condurier, Raimon y Meyer.

Venga a verla a "El Encanto".

AVISO.--Dada la novedad de estas telas hemos recibido pocos modelos de cada estilo, lo que hace recomendar a las personas interesadas una pronta selección.

Planta baja.

SOLIS, ENTRIALGO Y CIA.

M.E.C.D. 2016

2da. sección

TELEFONOS:
Redacción, Administración, Quejas, etc. (Centro Privado) M-7911
Imprenta M-9665
Máquinas M-3450
Clasificados A-3333
Radio M-7714

DIARIO DE LA MARINA

TELEFONOS:
Redacción, Administración, Quejas, etc. (Centro Privado) M-7911
Imprenta M-9665
Máquinas M-3450
Clasificados A-3333
Radio M-7714

2da. sección

AÑO XCVIII — Acogido a la franquicia postal — LA HABANA, LUNES, 20 DE OCTUBRE DE 1930 — El periódico más antiguo de Cuba — PAGINA TRECE

DON JACINTO BENAVENTE ES UN MAGO PARA PONER EL TITULO A SUS OBRAS

Los andrajos de la púrpura es el título de una obra que el ilustre autor español está terminando para María Palou, la que la estrenará en el teatro **Muñoz Seca**, sito en Madrid

SE HA RECONSTRUIDO EL VIEJO TEATRO «ELDORADO»

La melodía del Jazz-Band es el título afortunado de una nueva comedia que Benavente escribe para la Tubau, la que ha dejado de ser canzonetista para dedicarse al verso

MADRID, octubre 19. AP.—Si por sus obras Jacinto Benavente no se hubiera asegurado ya la inmortalidad en que habrá de quedar su nombre, pasaría a la historia como uno de los autores más afortunados en elegir títulos para sus dramas y comedias; reflexión esta que nos sugiere el título que el ganador del Premio Nobel de Literatura de 1922, pone a una comedia que está terminando para María Palou, y que se estrenará en el Teatro "Muñoz Seca", de esta corte, que es el nombre que llevará el que fué teatro "Eldorado" ,en cuyo edificio se están introduciendo tan amplias modificaciones, que harán del mismo un teatro digno por todos conceptos de la aprobación del más exigente aficionado, y en el que ha puesto todos sus anhelos su popular propietaria, la en un tiempo genial estrella de varietés "Chelito".

"Los andrajos de la púrpura", se titulará la comedia que Benavente prepara con destino a la compañía de María Palou, de la que es director artístico el inquieto Felipe Sassone. Por sí solo, ese título ya nos habla de algo genial de la obra. Y ello retrotrae a nuestra mente otros títulos de obras benaventianas no menos sugerentes; "El collar de estrellas", emblema rutilante de aquella exquisita comedia; "La Malquerida", ¿quién pudo concebir título mejor para ese intenso drama castellano con que María Guerrero, la inolvidable, alcanzaba su máxima altura artística? Y luego, "Pepa Doncel", nombre único para una mujer que fué galante; y "El demonio fué antes angel", título con que ya se dice tanto. Y, de época anterior, "El nido ajeno"—que también expresa mucho—; "La comida de las fieras"; "La escuela de las princesas"; "Más fuerte que el amor"; "Los malhechores del bien"; "La ciudad alegre y confiada". ¡Cuán sugeridor, también, aquel otro: "La losa de los sueños"! ¡y cómo habla también de tragedia éste, relativamente reciente, de "La mariposa que voló sobre el mar"! Se dice todo en él, en ese drama del irisado insecto que sucumbirá porque no podrá sostenerse mucho tiempo sobre la serenidad implacable del océano; delicada figura retórica con que se dice de la tragedia de Gilberta, la exquisita protagonista de este genial don Jacinto, que sabe concebir como nadie almas de mujeres siempre interesantes como la de "Señora ama", o extrañas como la Imperia de "La noche del sábado".

Para María Tubau, que se pasa con éxito al verso, don Jacinto escribe actualmente una nueva comedia, que titula "La melodía del jazz band". Cuando María Tubau era canzonetista, una noche, en su camerino del "Royalty" le pidió a don Jacinto una canción, pero el insigne dramaturgo repuso que hacer couplets sería para él lo más difícil del mundo, pero que si ella se dedicaba alguna vez al verso él le haría con gusto una obra. La Tubau, al cabo de unos meses de aquella promesa, pasa a la escena, donde sin duda la esperan muchos triunfos, por su espíritu delicado y artístico, por su elegancia y belleza. Y don Jacinto ha cumplido su palabra, dándola una obra cuyo título es tan afortunado como todos los que han motivado la reflexión que nos ha sugerido este comentario.

"Los andrajos de la púrpura", "La melodía del jazz band". La caja de música del cerebro benaventiano sigue dejándose oír. Por sí solos, los dos últimos títulos de don Jacinto son sendas promesas de nuevas bellezas que en la temporada próxima deleitarán nuestra vista, nuestros oídos. Y harán que en nuestro corazón vuelva a resonar la canción de nuestro espíritu emocionado.

PUESTOS EN CIRCULACION LOS SELLOS CONMEMORATIVOS DEL DESCUBRIMIENTO Y LA GRAN EXPOSICION IBERO-AMERICANA

La nueva serie colombina consta de doce sellos y ha sido destinada al correo ordinario, al aéreo y al ibero-americano. Los grabados son todos de insuperable belleza

MADRID, octubre (Por Correo) (ST) Para conmemorar y dejar perpetuo recuerdo filatético de la Exposición Ibero-Americana de Sevilla y de la epopeya española del descubrimiento, acaba de ser puestas en circulación la nueva serie colombina de doce sellos postales, con otros tantos grabados diferentes, autorizada por Real Orden y destinada al correo ordinario, al corero aéreo ibero-americano.

Los asuntos de los doce grabados distintos, todos ellos de insuperable belleza y representación, son los siguientes:

La carabela «Santa María» vista de frente con todas las velas desplegadas y sobre un mar movido.

La carabela «Santa María» vista de popa con las velas en mitad y sobre un mar tranquilo, o sea que representa uno de los períodos de calma que tuvieron en el viaje.

Estos dos llevan además la leyenda en latín «C. Sancte Marie S. Magistri Navis», o sea la leyenda que ostentaba Colón en su cámara.

Un sello triangular, con las tres carabelas navegando de frente; en primer fondo, la «Santa María» y las otras dos, una a la derecha y otra a la izquierda, un poco más retrasadas. Este sello tiene la leyenda «Por España y con Pinzón. Nuevo Mundo halló Colón. 12 octubre 1492». La idea de este sello, así como la maravillosa ejecución del grabado, pertenece al grabador Sánchez Toda.

Otro magnífico grabado, impreso a tres colores, debido al buril de Camilo Delhom y que es el famoso cuadro de D. Puebla, o sea a Cristóbal Colón en la lancha que le va a encaminar hacia la carabela, y en la parte izquierda el prior de La Rábida en actitud de bendecir su partida, que Colón humildemente de rodillas y con la gorra en la mano recibe emocionado. Este sello lleva la leyenda' en la parte inferior. «Despedida de Cristóbal Colón. Palos, 2 agosto 1942».

Otro dibujo, también debido a Camilo Delhom y que representa el cuadro de A. Gisbert en el momento en que Colón, con la espada desenvainada en la mano derecha y el estandarte de Castilla en la izquierda, toma posesión de la tierra descubierta en nombre de los Reyes Católicos. Este sello tiene la leyenda en la parte inferior. «Primer desembarco de Colón. Guanahani, 12 octubre 1942».

Para la serie del Correo Aéreo, en general, se han adoptado los dibujos siguientes:

El Monasterio de La Rábida, santuario de la Raza y donde Colón recibió alientos del prior en momentos difíciles, y donde fué leída la Real Cédula de armar los tres barcos que debía capitanear Colón.

El retrato de Martín Alonso Pinzón es un magnífico grabado de Sánchez Toda, así como el de su hermano Vicente Yáñez Pinzón, también debido al buril de este último, y en los valores altos una magnífica composición cuya idea y desarrollo pertenece igualmente a Sánchez Toda y que representa a Cristóbal Colón en su cámara en actitud pensativa. En la parte inferior lleva la leyenda «Inquietudes de Colón en ruta».

Por último, como existen en la actualidad diversas líneas aéreas a Suramérica, se ha creado una serie especial para el franqueo de esta clase de correspondencia rapidísima, que tiene la leyenda «Correo aéreo Iberoamérica» y cuyos dibujos son los siguientes:

El Monasterio de La Rábida.

Un retrato de Cristóbal Colón grabado por Delhom, y en los de 4 y 10 pesetas los tres capitanes de las tres carabelas, o sea Colón y los hermanos Pinzón.

Si los dos mencionados artistas han realizado trabajos dignos de toda admiración merece igualmente encomio la estampación realizada por la muy antigua y acreditada Casa Woterlow and Sons, de Londres, acreditado establecimiento por sus innumerables y celebradas emisiones de sellos y de billetes de Banco en muchos países del orbe, entre los que figura España.

ALEMANIA CONMEMORA EL SEGUNDO CENTENARIO DEL NACIMIENTO DE STEUBEN

BERLIN, Octubre 19. (AP.)—Hoy se conmemoró el segundo centenario del nacimiento del general Frederick Steuben, uno de los alemanes que tomó parte en la guerra de independencia de los Estados Unidos.

Anton Wrkeleng, miembro democrático del Reichstag, pronunció un discurso acerca de los talentos de Steuben no solo como militar sino también como administrador y organizador, manifestando que fué quien inculcó en las fuerzas revolucionarias americanas, que se hallaban pobremente entrenadas, el espíritu de la organización prusiana.

ACONSEJA LERROUX A LOS REPUBLICANOS QUE NO APELEN A LA VIOLENCIA SINO A METODOS LEGALES

RECUERDO DEL MITIN REPUBLICANO QUE SE HA EFECTUADO EN MADRID EL ULTIMO DOMINGO DEL MES DE SEPTIEMBRE ANTERIOR

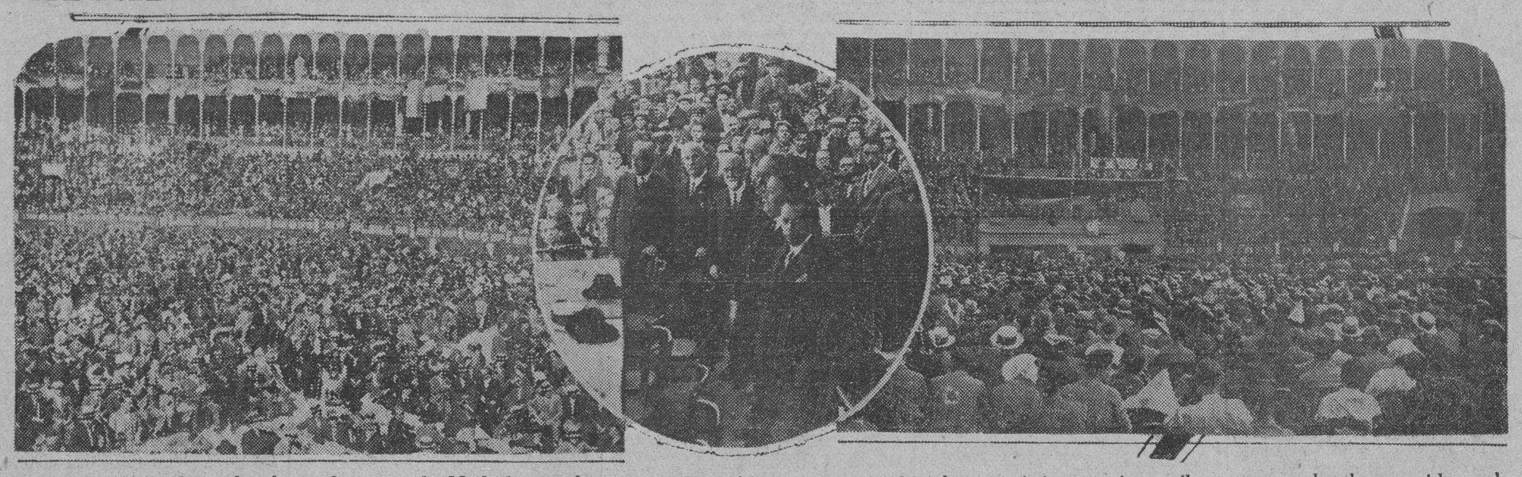

Del mitin efectuado en la plaza de toros de Madrid por elementos del republicanismo español—al que asistieron veinte mil personas—da buena idea el presente grabado. En la composición fotográfica aparecen: 1.—Aspecto de la plaza durante el acto. 2.—Otro aspecto de la plaza. Al fondo las tribunas de los oradores. 3.—Los oradores al entrar en la plaza son ovacionados por el público.

CAMPAÑA DE LOS REPUBLICANOS EN VARIAS CIUDADES

Acusaciones contra el general Berenguer por el desastre de Annual

UN BANQUETE AL FINAL

Largo Caballero atribuye la crisis actual de España a la obra de la dictadura

VALENCIA, octubre 19 (AP)—A las diez de la mañana se celebró en esta ciudad el mitin republicano con numerosa concurrencia.

Abrió el acto Sigfredo Blasco, hijo del novelista Blasco Ibáñez, jefe republicano regional, quien pronunció breves palabras de salutación a los oradores y al público.

Hicieron uso de la palabra a continuación para exponer las grandes ventajas del régimen republicano, los señores Francisco Valera y Martín Miranda, el catedrático Mariano Gómez y Rafael Sánchez Guerra, hijo del ex-presidente del Consejo de Ministros, quien describió, como testigo que fué, el desastre de Anual y su entrada en Monte Arrit. Agregó que todo aquello, de que fué culpable el general Berenguer por sus condiciones de falta de mando militar, hace imposible creer que dicho General llegase a ser jefe de gobierno en España.

Alejandro Lerroux dijo que moriría como republicano, satisfecho de ver cómo España marcha hacia la República. Aconsejó a los republicanos que no apelen a la violencia, sino que recurran a los métodos legales.

Terminado el acto se celebró un banquete.

OTRO MITIN POLITICO EN MADRID

MADRID, octubre 18. (AP)—Continúa la campaña de propaganda política. En Madrid, la sociedad para orientación social ha dado un mitin en el Cinema España con el fin de definir las ideas de Patria, Monarquía, Orden y Religión que son los principios perseguidos por dicha agrupación. Todas las localidades del Cinema España se vieron ocupadas y un numeroso público permaneció de pie. Fueron muy aplaudidos los oradores

En otros lugares de España se celebraron actos análogos.

LARGO CABALLERO CREE NECESARIO EL CAMBIO DE REGIMEN

MADRID, octubre 19 (AP)—El consejero de Estado, líder socialista y secretario de la Unión General de Trabajadores, Largo Caballero, entiende que la crisis que padece ahora España se debe a las disposiciones emanadas durante los siete años de la Dictadura.

Asímimsmo cree que un cambio de regimemn habrá de contribuir a robustecer a España declarándose partidario de que en las futuras Cortes se depuren responsabilidades por los sucesos desarrollados durante la Dictadura.

CUATRO MUERTOS, DOCE HERIDOS Y DOS DESAPARECIDOS A CAUSA DE UNA INUNDACION DE TARRAGONA

A consecuencia de los persistentes temporales ha quedado inundada la parte baja de la ciudad, donde causó grandes daños, siendo destruído el edificio del «Club Náutico»

EL REY PARA ZAMORA Y LA REINA PARA PARIS

El ministro de Hacienda señor Wais, manifestó ayer a los periodistas sus esperanzas de que la peseta alcance en breve su verdadero valor con las medidas que se tomarán

TARRAGONA, Octubre 20. (Lunes.) (AP.)—Cuatro muertos, dos desaparecidos y doce heridos, además de muchos contusos, han sido la consecuencia del desbordamiento del río Francolí, que inundó la parte baja de la ciudad, especialmente la barriada marítima.

El desbordamiento fué consecuencia de los persistentes temporale que azotan la región desde el sábado La crecida de las aguas alcanzó tres metros de altura, arrasando las huertas y destruyendo muchas viviendas de pescadores.

El edificio del Club Náutico ha quedado en ruinas. Los desaparecidos son el guardia de seguridad Antonio Santos y el marino de servicio en la estación de prácticos Juan García, creyéndose que los cadáveres de ambos han sido arrastradss hacia el mar. La riada ha descendido ya bastante, y en estas primeras horas del lunes todo indica que vuelven a su nivel ordinario.

LA REINA VICTORIA Y LAS INFANTAS SALIERON PARA PARIS

MADRID, Octubre 19. (AP.)—A las nueve y media marcharon en el Sud-express de Hendaya la Reina Victoria y las Infantas Beatriz y Cristina, para su anunciado viaje a Londres. Primero pasarán algunos días en París.

En la estación del Norte fueron despedidas por el Rey Alfonso, los Infantes Don Fernando de Baviera, Don Alfonso de Orleans, Doña Luisa, Luis Alfonso y todo el gobierno, menos el general Berenguer que continúa indispuesto.

El Rey Alfonso sostuvo una larga conferencia con el Ministro de Hacienda Wais en la estación

EL REY ALFONSO SALIO ANOCHE PARA ZAMORA

MADRID, Octubre 19. (AP.)— El Rey Alfonso, acompañado por su séquito, ha salido en el tren correo de Irún en dirección a Zamora, siendo despedido por todos los miembros del gabinete, excepto el general Berenguer que está enfermo.

El Rey Alfonso llegará a Zamora el lunes, visitando los saltos del Duero. Al siguiente día, martes, visitará el pueblo de Sanabria. El veintidós marchará a Toro y luego continuará a Burgos, donde inaugurará varias casas baratas para militares, regresando por la noche a Madrid.

JULIO WAIS CONFIA EN QUE LA PESETA ALCANZARA SU VALOR

MADRID, Octubre 19. (AP.)—El Ministro de Hacienda, Julio Wais, interrogado por los reppresentantes de la prensa en la estación del Norte, después de despedir al Rey, dijo que las cosas se desenvuelven a satisfacción del Gobierno Añadió que las medidas que piensa adoptar, para robustecer la peseta, darán a esta su verdadero valor.

El señor Benítez de Lugo, Subsecretario de la Presidencia, dijo que los mitines celebrados en Valencia y Alicante se han desarrollado sin incidentes. Agregó que las huelgas todas tienden a solucionarse rápidamente.

El Jefe Superior de la Policía, Coronel Marzo, hermano del Ministro de la Gobernación, corroboró las manifestaciones de Benítez de Lugo.

WEYLER SIGUE EN EL MISMO ESTADO

MADRID, octubre 20 (lunes) (A. P.)—Los médicos declaran esta madrugada que encuentran en el mismo estado de gravedad al general Valeriano Weyler.

CASI AGONIZANTE DIAZ DE MENDOZA

VIGO, octubre 20 (lunes) (A. P.)—Se ha agravado esta madrugada el actor Fernando Díaz de Mendoza. Su estado inspira serios temores a los médicos, que temen un fatal desenlace.

LA AVIATRIZ INGLESA KIELT MILLER SUFRE AVERIAS EN EL AVION

WINSLOW. Estado de Arizona, octubre 19 (A. P.)—La aviatriz inglesa señora Kiebt Miller terminó a las seis y media de la tarde la primera etapa de su vuelo transcontinenal, en el que quiere hacer un nuevo record femenino, pero al aterrizar se le rompió al aparato una rueda y se averió al mismo tiempo la cola.

La aviatriz no sufrió heridas y los mecánicos creen que los daños podrán ser reparados en veinte horas. La señora Miller salió a la una y diez de la tarde de Los Angeles, y tenía la esperanza de poner fin a su vuelo, en Nueva York, el martes.

LA CAMPANA DE UN PERIODICO DE SANTA CRUZ EN PRO DE LA UNIDAD PROVINCIAL DE ISLAS CANARIAS

La Sociedad Económica de Tenerife se ha reunido con el fin de buscar remedios para la honda crisis reinante a causa del enorme desnivel entre exportación e importación

SIGUE LA HUELGA EN EL RAMO DE CONSTRUCCION

A fines de mes se efectuará la inauguración del monumento erigido a la memoria de Pérez Galdós en el muelle de San Telmo, acto al que asistirán varias personalidades hispanas

Para el DIARIO DE LA MARINA

La Tarde, periódico que se publica en Santa Cruz de Tenerife, ha emprendido campaña abogando por el restablecimiento de la unidad provincial.

La apoya La Tarde en razones que a nadie absolutamente pueden convencer, desde un punto de vista arbitrario en nombre de un idealismo político o romanticismo circunstancial que pugna con las realidades y las necesidades del Archipiélago.

Aquí no podíamos vivir bajo el régimen de provincia única; los antagonismos entre las dos islas principales mantenían una guerra mal hadada que hacía estériles los esfuerzos de cada una de ellas por su engrandecimiento y su bienestar, pues todas las energías se empleaban en mantener el fuego de la discordia. Durante muchos años la lucha de rivalidades y malquerencias mezquinas hizo imposible la paz insular.

La causa de ese estado contínuo de perturbación era precisamente el régimen político-administrativo de Canarias centralizado en Tenerife, los abusos de la fenecida Diputación provincial y el sometimiento de Gran Canaria a aquella isla. Gran Canaria renunciando a reivindicar la capitalidad que un tiempo poseyó, pedía la división de las islas en dos provincias correspondientes a los dos grupos naturales geográficos: descentralizar, simplificar... Tenerife, queriendo mantener a todo trance el unitarismo, fomentaba las conturbaciones y los odios fraticidas.

Para ponerles término, el gran Canalejas dió un paso decisivo hacia la división de Canarias con la ley de 1912, que abrió el camino de la solución final del problema. El Gobierno del General Primo de Rivera, a quien debemos este beneficio y muchos más, consumó el hecho. Y desde entonces la paz, anheladísima, está con nosotros.

¿Qué motivos pueden alegarse hoy para tratar de volver a las andadas? La propaganda de La Tarde, sin base alguna de razón que la justifique no tiene eco ni siquiera entre los mismos tinerfeños, convencidos de que no se puede ni sería bueno remontar la corriente.

Además, por imponerse igual convicción a los Gobiernos, sean del partido que fueren, es seguro, segurísimo, que ninguno se atreverá a poner mano en la obra consumada para deshacerla provocando nuevos conflictos y dificultades. De modo que La Tarde pierde lastimosamente el tiempo.

Con motivo de la huelga declarada por los obreros del ramo de construcción de Santa Cruz, el Gobernador Civil ha publicado las siguiente nota oficiosa:

En el día de hoy y cuando suponía que iba a quedar terminada la huelga en cuanto expusiera a los huelguistas las ventajas económicas importantes que para ellos había podido conseguir, he sufrido el desencanto de encontrarlos en una actitud de intransigencia inesperada, que no tiene ninguna justificación.

Entiendo que con ese proceder hacen daño a su causa y a su país, enajenándose las simpatías que hayan podido adquirir hasta aquí en la opinión por la actitud correcta que han observado casi todos hasta ahora.

La huelga pues, sigue planteada sin posibilidades de inmediato arreglo.

En sesión celebrada el día 7 por la Sociedad Económica de Tenerife esta entidad, entre otros particulares, ocupóse detenidamente de la situación angustiosa por que atraviesa el país, a causa de la desnivelación que existe entre lo que exportamos y lo que se importa, especialmente en materiales destinados al arrastre y sus derivados, como automóviles, etc. y los de construcción, sobre todo cementos, en una cantidad que excede con mucho a la potencialidad económica isleña amén de que ya los campesinos no cuentan con el recurso de emigraciones que ofrezcan garantías debido a la crisis mundial.

Una ponencia de la Sección de Intereses Materiales estudia el asunto con interés, para en su día elevar sus conclusiones al Gobierno.

—Según nos comunica la Agencia Fabra, en Bélgica han sido derrogadas las medidas aduaneras que se habían adoptado para las mercancías procedentes de Canarias, por haber desaparecido la peste.

No es mala peste la de los informadores mal intencionados que así lanzan a la circulación falsas y perjudiciales noticias. En todo el archipiélago la salud pública es inmejorable.

—La casa Cory tiene el propósito de construir un muelle varadero y almacenes en el puerto de Santa Cruz, cuyas obras adelantan rápidamente.

Mayor aún es el avance de las ampliaciones del puerto de La Luz, que se terminarán antes de la fecha marcada en el contrato de subasta.

—En estos días, por indicación de los aviadores de la compañía Clasa concesionaria del servicio Península-Canarias, se han llevado a cabo diversos trabajos en el campo de aterrizaje de Los Rodeos (Tenerife).

El camino que lo atravesaba ha sido igualado con la rasante del resto del aerodromo, evitándose así la pequeña comba que aquel paso hacía en el campo.

—En Vallehermoso (Gomera), se inauguró días pasados la nueva estación telegráfica de aquel pueblo.

—El cuatro de este mes de septiembre cumplió el diario El Progreso, de Santa Cruz, el vigésimo sexto aniversario de su fundación.

—Don Ramón Regueral publica una carta en el Diario de Las Palmas anunciando su propósito de presentar su candidatura a diputado por Fuerteventura en las próximas elecciones.

—Con motivo de su reciente jubilación, el personal de Correos obsequió con un banquete en el Club Náutico al que fué celoso y respetado jefe de esta Administración central, don Jerónimo del Río.

—Ha embarcado con destino a Madrid el general gobernador de Canarias Orientales señor Gardoqui.

—La suscripción para el manto que se regalará a la Virgen del Pino, patrona de Gran Canaria, asciende ya a una cantidad muy importante.

Se acaba de recibir de la casa que realizará esta artística obra un proyecto con los motivos históricos que deben aparecer brodados en el manto: la aparición, coronación y rendición de honores reales con los entorchados de capitán general, todo ello bien destacado, con arte exquisito, en medio de una hermosa combinación de arabescos, guirnaldas y quimeras, formando un bello conjunto.

El manto-homenaje será, sin duda alguna, un valioso regalo y un recuerdo que el amor y la fe consagran a aquella veneranda imagen de María.

—Las fiestas celebradas en honor de la excelsa Patrona el 8 del corriente llevaron más concurrencia que nunca a la villa de Tesor, y fueron solemnísimas.

Puede calcularse en no menos de cincuenta mil personas (la tercera parte de la población de la isla), el únmero de visitantes al famoso santuario. A pesar de lo enorme del gentío, el orden fué perfecto. Fuerzas del regimiento de infantería de Las Palmas, al mando del capitán general de la región señor, Rodríguez Casademunt, rindieron honores a Nuestra Señora.

Un grandioso espectáculo.

—Terminados los preparativos para la inauguración del monumento a Pérez Galdós, emplazado en el muelle de San Telmo, dicho acto inaugural se efectuará a fines de este mes.

No es segura la asistencia del doctor Marañón y del literato Pérez de Ayala, que habían anunciado su viaje para esa fecha y ese acontecimiento.

En cambio, vendrá a Las Palmas con el fin de hacerse presente en la inauguración el Director General de Prisiones y conocido periodista don José Betancourt (Angel Guerra).

Llegará el día 16.

Francisco González Díaz.

Las Palmas.

EL AMOR DEL PRINCIPE...

(Continuación de la Pág. PRIMERA.)

Príncipe resolvió normalizar su vida, para lo cual se lanzó a buscar una esposa que le trajera dinero y posiblemente juventud y belleza. El primer nombre que publicaron, en un «on dit» de crónica social, los diarios mundanos, fué el de la joven señora Mabel Gilman Correy, entonces recién divorciada de un sobrino de Carnegie, rico a millones. Antes de casarse la señora Corey había posado las tablas de los teatros de variedad como bailarina en una «troupe» de «girls». Su belleza había sido famosa en Piccadilly y en Broadway, pero su fortuna era bastante inferior a su belleza, motivo por el cual el exInfante se alejó de ella.

Empezó entonces a hablarse de otra famosa actriz, la señorita Haertha von Wachter, con la cual cerró promesa de matrimonio en una tarde deliciosa de otoño, en una playa de la «Riviera» italiana. Pero aquí también había más belleza y gloria que dinero y la novela de amor duró poco.

Y henos aquí por fin a la verdadera gran novela a la novela del gran amor que ha llevado al Príncipe Luis y a la Princesa Carlota ante el Juez del modesto barrio londinense.

Ambos se conocían desde hace 30 años. La Princesa de Broglie había ya pasado de los cuarenta cuando la Infanta Eulalia se fué a París, con su pequeño Luis, que entonces tenía apenas diez años. No se rían ustedes. Según cuenta la princesa el niño le gustó mucho y caricias y regalitos cimentaron la tierna amistad. Luego el niño creció en edad y malicia y regresó a París vestido con el brillante uniforme militar. Sus visitas fueron más largas y, tal vez, indiscretas. La princesa pasaba ya de los cincuenta, pero no desdeñaba la simpatía despertada en el alma de aquel joven oficial que, en el campo del flirt tenía más experiencia con sus galones de teniente que un general con todos sus entorchados.

Y el flirt siguió, sin escándalo, hasta que vinieron la guerra, el armisticio, los 14 puntos de Wilson Versalles... Todo se había acabado ya, hacia tiempo, cuando, como en un film sonoro, en un lindo atardecer de primavera.... Y esta vez se empezó a hablar de matrimonio. . . .

Cuando un nieto de la princesa, el duque de Brissac, tuvo conocimiento de una no realidad fatal para su nombre y sus intereses, buscó rápido remedio al problema y, sin preocuparse por el escándalo, acudió a los tribunales para que estos intervinieran a fin de impedir el proyectado enlace. Los abogados del duque presentaron una memoria en la cual afirmaban que el estado mental de la Princesa dejaba algo que desear que el Príncipe era un indeseable, un expulsado por su conducta indecorosa, que entre los dos había un margen, más que un margen, un abismo, de 32 años y que, por fin, el negocio presentaba un cariz muy feo dado que la Princesa le había entregado al novio, en prenda de amor, todo un lote de sus prendas por el valor de 24 millones de francos.

El Tribunal rechazó las pretensiones del afectuoso nieto y se limitó a nombrar un tutor provisional, en espera del dictamen de los médicos. Pero los setenta y dos otoños de la princesa se defendieron con el calor de las veinte primaveras y logró rápidamente una sonada victoria. «Es monstruoso, alegó la anciana, que mi nieto, por el solo deseo de heredar mi cuantiosa fortuna, intente hacerme pasar por loca.

No hay loco que ame y yo amo y lucharé hasta el fin para demostrar el principio de que una mujer, cualquiera que sea su edad, tiene el derecho siempre de conceder su corazón y su mano al hombre que ella desee«. No soy ninguna niña sentimental que se encapriche por el primero que llegue. Sé lo que siento y lo que me digo«.

Hace un mes se supo que el matrimonio se efectuaría en el pueblo fronterizo de Veintemillas, en Italia. Pero el cónsul de España en Roma, a quien el Príncipe se había dirigido para pedir los documentos necesarios al acto matrimonial, presentó ciertas dificultades, con el objeto de prorrogar indefinidamente la ceremonia. Entonces los novios embarcaron para Londres, a donde son más sencillas las formalidades del casamiento y esta mañana se celebró el acto de ritual, sin ceremonias y con apenas los testigos indispensables.

A las diez de la mañana, mientras un temporal de agua se abatía sobre la ciudad, dos autos se detuvieron frente al juzgado de Bayswater, bajaron los dos novios, acompañados por el secretario del Príncipe y una dama de compañía de la Princesa, penetraron en el despacho del juez y éste los casó en menos de cinco minutos.

—He querido a la princesa durante veinte años, ha dicho el ex Infante a un periodista, y la ceremonia de hoy no es más que el cumplimiento de un voto. ¿Diferencia de edad? Tonterías. Hace veinte años, cuando se murmuraba sobre nuestras relaciones, quién hablaba de edad? Yo no soy un aventurero y dejo ladrar a los perros que encuentro por mi camino. Ahora nos iremos a Suiza y más tarde a Italia. En San Remo poseo una casita que me regaló mi madre, ella será el nido callado y sereno de nuestro amor.

Y los novios se alejaron del Hotel bajo la lluvia.

Aquí en Inglaterra dicen que el casarse bajo la lluvia es pronóstico de buena suerte.

En este caso, la buena suerte del Príncipe no hay quien la ponga en duda, puesto que si la princesa cuenta por medios siglos su edad, también cuenta por millones su fortuna.

MATRIMONIO DE DOS ACTORES DEL CINEMA

YUMA Estado de Arizona, octubre 19 (A. P.)—Lewis Shepherd Stone, estrella cinegráfica, y Miss Hazel Elizabeth Woof, se casaron hoy en esta ciudad. Stone dijo tener 50 años y Hazel 29.

650 PERSONAS MUERTAS EN UN INCENDIO EN LA CHINA

CANTON, China, octubre 20 (lunes) (A. P.)—Seiscientas cincuenta personas perecieron hoy quemadas vivas en un incendio que destruyó todo un distrito de Wuchow, en el Kwantung Occidental.

Comité Central Cubano Pro Dagnificados de la República Dominicana

CITACION

De orden del señor Presidente, se cita por este medio a los miembros del Comité Central Cubano para la junta que tendrá efecto el lunes veinte de los corrientes, a las ocho y media de la noche, en el local del Consejo Nacional de Veteranos, San Lázaro 14, altos.

Se ruega la más puntual asistencia.

RODRIGO TAMAYO. Secretario.

M.E.C.D. 2016

DIARIO DE LA MARINA

FUNDADO EN 1832

Dirigido hasta 1919 por D. Nicolás Rivero y Muñiz

Editado por la Compañía DIARIO DE LA MARINA (S. A.) cuyo programa consiste "en la defensa de los intereses generales y permanentes de la Nación cubana, de los especiales de la Colonia española establecida en la misma y de la unión y armonía entre los diversos elementos que conviven en el país."— Art. 1o. de los Estatutos.

PRECIOS DE SUSCRIPCION AL DIARIO DE LA MARINA

Habana y Provincias

Mes . . . . $ 1.50
Trimestre . . . " 4.20
Semestre . . . " 8.00
Año . . . . . " 15.00

Extranjero

Trimestre . . . $ 5.00
Semestre . . . " 9.50
Año . . . . . " 18.00

Edición Dominical (Para el extranjero solamente)

Semestre . . . . $ 3.00
Año . . . . . " 6.00

OFICINAS:

Habana, Prado 103.

New York, 516 Fifth Ave.

TELEFONOS

Redacción, Administración, Quejas, etc. (Centro Privado . . M.7911
Imprenta . . . M-9665
Máquinas . . . M.3450
A. Clasificados A-3333
Radio M-7714

La Depreciación de la Divisa Monetaria Española

EL problema de la "peseta enferma", vuelve a presentársele a España con infinitamente mayor gravedad que cuando surgió como consecuencia de la guerra con los Estados Unidos y la pérdida de lo que quedaba de su imperio colonial en América y Oceanía.

Se manifestó en los últimos tiempos de la dictadura, porque ésta, en vez de procurar el equilibrio político, lo destruyó sin cuidarse de restablecerlo, y porque, por otra parte, con sus errores financieros, desarticuló la economía.

En el orden político deshizo los partidos y sólo atendió a dar vida a la Unión Patriótica, y en el orden económico realizó una gestión funesta, la cual tuvo como lógica consecuencia la baja en el cambio y la serie de trastornos que precipitaron la caída de aquel régimen.

Esa gestión la ha dividido el ex-diputado Daniel Riú, especialista en cuestiones económicas, en dos períodos: uno en el que la deuda alcanzó a 1.698 millones de pesetas, y otro en el cual ascendió a 5.208 millones. Basta saber esto para comprender el por qué del fracaso de la dictadura.

Pero debe advertirse, además, que según manifestaciones hechas por el mismo señor Riú, la deuda pública por pensiones a las clases pasivas de guerra, marina y guardia civil, absorbe el 52 por ciento del presupuesto español, y que en la campaña que puso fin a la guerra de Marruecos se invirtieron más de 6.000 millones de pesetas.

Este dato aparece en una obra que acaban de publicar con el título de "Francia, el Dictador y el Moro. Páginas históricas", los hermanos José Manuel y Luis Armiñán, y está tomado de unas cartas inéditas de Primo de Rivera, contenidas en el susodicho libro, prologado por el ex-ministro Santiago Alba.

Juzgando la actual situación de España, ha hecho "Le Journal des Debates", de París, examen del sistema de dictadura que sufrió y con menos rigidez sigue sufriendo la madre patria, y dice que "un gobierno, cualquiera que sea, no puede sustraerse indefinidamente a todo control y a toda crítica sin exponerse en definitiva a su total ruina".

Añade que "el gobierno que rige actualmente los destinos de España tiene un terrible pasivo que liquidar y ha cometido él mismo nuevas faltas en su obra", y que "solamente encarando de frente la situación política reinante y desplegando una gran energía en los actos, podrá la nación española salir de la crisis por que atraviesa actualmente y que es una consecuencia derivada de las faltas cometidas y acumuladas en el transcurso de varios años".

Difícilmente podrá llegar la nación española a un acuerdo en cuanto a la situación política, porque nunca parecieron más divergentes que ahora las opiniones en el seno de las diversas ramas en que se subdividen las derechas y las izquierdas; pero quizás, ¡ojalá suceda!, se produzca el milagro de que se ahoguen viejos rencores, se atemperen las pasiones y se llegue a una fórmula capaz de restablecer la normalidad en todos los órdenes.

No creemos con Maquiavelo, que "sin discusión, solamente en las repúblicas se tiene en cuenta el bien público"; pero si España mira hacia Francia, que es republicana, podrá ver cómo puede un país valorizar su divisa. Con mirar un poco más lejos, puede hallar otro ejemplo en Alemania, también republicana. Mas acaso lo mejor sea que se mire a sí misma, para salir de esta situación no como salió de la del año 1898, sino mejor asegurada en su porvenir.

La peseta, que figuró durante la gran guerra entre las monedas más firmes del mundo, no ha debido llegar al límite de depreciación a que ha llegado. Puede y debe recobrar su valor, pero para eso está demostrado por los hechos que no basta con cambiar de ministro de Hacienda; lo que hay que hacer es cambiar de régimen, yendo a la normalidad política, sin la cual y sin que nada logre impedirlo, se resiente la economía de las naciones.

Toda solución que logre hallar un gobierno que no obre constitucionalmente, carecerá de la indispensable firmeza y a todo más los beneficios que produzca serán transitorios. Primo de Rivera buscó remedio y a lo sumo encontró alivios momentáneos, y otro tanto le ha ocurrido y le seguirá ocurriendo fatalmente a Berenguer.

IBAMOS A SER FELICES...

EL MILITARISMO POLACO

Para "DIARIO DE LA MARINA"

¿A dónde vamos?

La cerrazón político social en nuestro continente y en América va haciéndose impenetrable.

"¡Abajo la dictadura militar!" se grita en los Parlamentos amenazados por las armas y ante las puertas cerradas por un golpe de Estado. "¡Abajo la dictadura militar!'" se oye clamar y sin embargo las dictaduras se imponen hasta en los países de las felices repúblicas..

¿Es que las repúblicas están en crisis? ¿Qué país, qué instituciones firmes no sienten el temblor, profundo o leve, de la conmoción terremótica?

Las repúblicas están en crisis ¡ah! y las monarquías también. ¿Dormirá tranquilo el monarca que ha tenido que ceder su soberanía de hecho, al dictador italiano?

¡Qué humillación para un rey británo el tratar y recibir en su corte a sus enemigos feroces, los rojos plenipotenciarios de Moscú!

¡Qué desconsiderada y burda es la democracia de un reino escandinavo no permitiendo encender en invierno entero el palacio real; viendo pasar, a pie por las calles la femenina majestad sin un saludo, y dejando que aguarde su turno como cualquier "camarada" el heredero del trono en una peluquería.

La república de Alemania acaba de dar un salto levantando polvareda que invade sectores de Francia, de Italia y particularmente de Polonia.

La dictadura aquí—una dictadura original con parlamento para jugar con él al ratón y el gato y disolverlo recientemente—la dictadura del Mariscal Pilsudski oye amenazas de Berlín. Al triunfo de los Hitleroves atletiza el caudillo Hitlen que se propone comenzar la campaña de la revancha, de todas las revanchas posibles uniéndose, en un frente único, con los bolcheviques, y si gustan, también con los "camisa negra". ¿Hay quien diga que en política e internacionalismos el disparate se excluye de la acción? No es así y el disparate de ese frente germano-italo-bolchevique, si se consolida va a dar mucho que hacer en Francia y por aquí. Polonia, como un solo hombre, como un solo soldado rechaza la revisión del tratado de Versalles que implicaría quitarle el corredor, su salida al mar por el Báltico. Alemania va a eso; Polonia no cederá un solo pie de ese territorio y... Hitler y sus huestes tienen la palabra y los hechos... La guerra es imposible...

¿Quién cree en lo "imposible" si la ambición, el odio secular y el brío revolucionario mueve las masas?

Polonia hállase en un momento peligroso de su independencia. Los políticos no se entienden y los separan los personalismos que enredaron su historia. Dentro de dos meses habrá elecciones al Parlamento y se inicia un período muy turbulento.

Se han hecho prisiones, ha habido sangre en las calles, y las agresiones personales se repiten impunemente. Militares, o bandidos con uniforme de oficiales, golpean y hieren a entidades de la oposición gubernamental. La frase corriente para expresar aquí la salvajada política y electoral es esta: "Como en Méjico".

No es exacta la comparación. Cada pueblo tiene su barbarie típica de raza y latitud, pero en Méjico como aquí y en todas partes las armas de los caballeros no se mancharán con sangre de indefensos en emboscadas de traición.

Sofía CASANOVA

Varsovia, septiembre, 1930.

EL TESORO DE CUAUHTEMOC

Capítulo del libro de próxima publicación de Luis de Oteyza

Por LUIS DE OTEYZA

AUNQUE siguiese creyéndome un mentiroso, no parecía Gladys estar enfadada. Acaso porque mis embustes le resultaban ya inofensivos, habiendo dejado yo de producirle miedo. Alegremente me había hablado y le hablé también alegremente.

—Yo aseguro a usted que podía creérseme tanto como a Washington. El padre de éste creyó que había cortado el cerezo, porque le sabía en posesión de "su pequeña hacha". Y usted creerá que he recibido informes del cacique maya, si sabe que tengo "mi pequeño documento". Washington y yo somos igualmente fidedignos.

—¿Va usted a burlarse de Washington?...

—Con el mismo derecho que usted se burla de mi.

—Pero, ¿cómo quiere usted que no me burle?... Sale ahora con que posée un documento escrito por cierto maya contemporáneo del último emperador azteca. ¡Eso es imposible!

—¿Y si se lo enseño?

No contestó. Yo entonces saqué del bolsillo interior de mi guayabera el pergamino y lo puse en sus manos. Gladys lo contemplaba, sin ocultar su interés.

—¿Es piel de venado? —preguntó.

—¿Que va a ser?...—respondí.

—Y está escrito en maya—dijo, no ya en forma interrogante, sino de modo afirmativo.

Me explicó Gladys que no había visto ninguno de los cuatro libros mayas; pero sí las reproducciones publicadas por Lord Kinsborough. Y, desde luego, convenía en que aquel documento estaba escrito con los mismos signos, con iguales caracteres... Además, aunque ella no sabía leer el idioma del Mayab, comprendía que se decía allí algo referente a Cuauhtémoc.

—¿Verdad?

—Sí; vea usted esta figura. Es un águila posada en el suelo. Y, en lengua azteca, el nombre Cuauhtémoc está compuesto por **cuauh**, que es contracción de **cuauhtli**, "águila" y por **témoc**, del verbo **tema**, "descender". Aguila que ha descendido al suelo, que está posada en él. La escritura maya, además de letras, emplea jeroglíficos, y para escribirse en ella el nombre del emperador azteca, han dibujado lo que ese nombre significa. Esto resulta claro.

Ya me lo había traducido Rivera. Pero al ver que Gladys lo interpretaba igual me entusiasmó. Triunfante pregunté:

—¿Qué dice usted ahora?...

—Pues que siento no poder traducir el resto del documento.

—No lo sienta usted. Yo me sé de memoria la traducción. El cacique Chel-Nachi, jefe de los mayas de Kabul-Ah, declara haber recibido las riquezas imperiales aztecas entregadas a su tribu por Cuauhtémoc para que las guarde, e indica que él las ha cubierto con un muro, a la izquierda de la cámara de detrás de la mesa de los sacrificios, en el templo que se alza a la orilla de la laguna de Nohbec. Eso es, en síntesis, lo que ahí está escrito. Y con eso basta para encontrar el tesoro.

—Pero usted ¿cómo tiene el pergamino?... ¿Cómo supo descifrarlo?...

Completé mi confesión, hablando de Rivera, de Freytag, de Carrillo Puerto, del libro de Dresde, de la revolución delahuertista, de mi estancia en Nueva York, del viaje que hice hasta el Yucatán y de la pasión que sentía por Gladys.

Hasta de esto último hablé, pues concluí diciendo:

—Entrego a usted mi secreto por que la adoro.

—De que me adore usted o no—dijo gravemente Gladys,—no hay que hablar. Respecto a que me entregue usted su secreto, le diré que lo estimo como una prueba de confianza. Y aseguro que se la agradezco y que seré digna de ella. Tendrá usted en mí una buena colaboradora para sus trabajos de exploración.

—¡Trabajos que coronará el éxito!—exclamé con entusiasmo.

—¿Usted cree?

¿Cómo que si creía yo?.. ¿Era que ella no creía?... Solo con ver el documento admitió su autenticidad. Y luego, sabiendo donde y por quién fué encontrado... No se podía dudar de que hallaríamos el tesoro.

A mis protestas opuso Gladys:

—Una cosa es el documento, y otra que el tesoro esté en el sitio que el documento dice. El documento si parece auténtico. Pero, al cabo de tantos años, de tantos siglos... El tesoro puede haber sido ya encontrado. Y aún es posible que el templo ese haya desaparecido ya. Cubre la tierra la mayor parte de las construcciones mayas. ¿Usted no sabe que gran número de los palacios de Chichén-Itzá estaban enterrados?... Así, estará, probablemente, el santuario de la laguna de Nohbec.

—No, dije—; el tesoro no ha sido encontrado. Esto se sabría. En cuanto a que el templo esté bajo tierra... Pues ¡lo desenterraremos! Llevo dinamita bastante para volar una montaña.

Rió Gladys. Ciertamente. Estaba enterada por Julián de que adquirí el explosivo. Fué una de las cosas que más le asustaron. ¡Un arqueólogo que iba a trabajar con dinamita! Pero ¿era que no sabía yo siquiera que los trabajos arqueológicos se realizan con un cuidado, con un mimo?... En fin; ya había quedado tranquila, enterada de que si no era yo un arqueólogo, no era tampoco un criminal.

—Ni un tonto tampoco—agregué.

Convino también en eso. Yo era una buena persona y un hombre emprendedor. Y gracias a que reunía ambas excelentes cualidades, iba ella a visitar lugares interesantísimos, yendo descuidada, sin temores... ¡Muy bien!

—A Nohbec lo primero de todo— dije.

—Pues, claro. Donde usted quiera.

—Lo digo—indiqué—porque no quiero ir a Tulúm. ¿Para qué dar tan enorme rodeo? Acepté la propuesta del gobernador de ir a Tulúm, por no inspirarle sospechas. Pero malditas las ganas que tengo de ver esas ruinas. Las de Nohbec son las únicas que me atraen.

—A mí me atraen todas. Conque iremos primero a esas. Me es lo mismo.

—Le diremos a Juan Bautista Vega que dejamos el ir a Tulúm para el final.

—Perfectamente. Le decimos que, con objeto de andar por la selva mas que lo imprescidible, seguiremos derechos hacia el Sur. Y que luego, al salir del territorio por Payo Obispo, iremos a Cozumel y desde allí pasaremos a la costa de delante. ¿Le parece bien?

—Me parece muy bien. Empieza usted a ser mi colaboradora eficaz. Gracias, Gladys.

—Encantada de serle útil. ¿Puedo hacer más para complacerle?

Sonreía ella amablemente. Y yo cobré ánimos.

—Pues, sí. Puede usted hacer más. ¡Permitirme decirle que la quiero!

No mostró ya enojo. Sin embargo, resistía aún. En vez de contestar, preguntó:

—Y eso ¿para qué?

—Por lo menos, para oir una verdad. ¿No le agradan a usted tanto las verdades? Pues déjeme que diga esta verdad muchas veces.

—Pero, si no lo es.

—Sí lo es, Gladys. Es verdad. ¡Se lo juro! Me gustó usted en cuanto la ví. En seguida me impresionó su talento, su carácter. Luego me ha admirado su energía, su denuedo. Estoy enamorado de usted.

—Yo no estoy enamorada de usted, ni llegaré a estarlo nunca. Ni de usted ni de nadie, probablemente. Es, pues, inútil que se me hable de amor.

—Mas aunque sea inútil. Eso es cuenta mía. Soy dueño de perder el tiempo como quiera. Déjeme que lo pierda así

Se encogió de hombros.

—Bueno; háblame de amor, si ello le divierte.

Pero a un ademán harto expresivo que hice dijo conteniéndome:

—A mí me aburrirá.

Quedé callado. Y Gladys habló todavía. Aunque ya menos en serio.

—Lo consideraré como otra de las molestias del camino. Será usted un mosquito más de los que vayan acosándome. Y si se pone muy pesado le sacudiré un manotón.

—Venga el golpe ya.

—No.

—Pues un abrazo entonces.

—Tampoco.

Comentó en seguida negativa, diciendo:

—Vea usted los inconvenientes de galantearme. Le hubiera dado el abrazo. Tenía ganas de abrazarle desde que dejó usted de mentir, declarando que venía a buscar un tesoro. Pero, como se pone usted en enamorado, no puede ser.

Y añadió todavía:

—Ni puede ser que estemos solos, casi de noche.

—Eso no, Gladys. Las muchachas de su país van solas, lo mismo de noche que de día, con sus pretendientes.

—Pero porque los pretendientes son de mi país también. Norteamericanos, flemáticos, fríos. Usted es un latino, exaltado, ardiente. Vamos, vamos pronto con Julián, con Pancho, con Vega y hasta con el criado de Vega y con nuestros arrieros. Todos son poco para **chaperonearnos.**

Seguía Gladys estando contenta, y yo ¡más! Yo tenía una alegría, que se aumentó cuando, terminada la cena, al disponernos a descansar, fué Gladys quien pidió que se colgase mi hamaca delante de la puerta del cuarto donde colgaba la suya. Confiaba ella en mí. Y eso ¡sobre haberme permitido que le hiciese el amor!

Cierto que tal permiso lo concedió diciendo que le aburriría, que le molestaría... Pero yo había de conseguir que mis galanteos la distrajesen, la halagasen.

(Remitido por "Pallas Features Syndicate).

(Prohibida la reproducción).

BIOGRAFIAS MEJICANAS. -- D. NICOLAS BRAVO

MEXICO puede enorgullecerse de contar entre sus hijos a un hombre como don Nicolás Bravo. El olvido no tocará jamás una figura de tan puros relieves, un perfil espiritual dibujado tan noblemente.

Nació Nicolás Bravo en la ciudad de Chilpancingo, hoy capital del Estado de Guerrero, por los años de 1784 a 1790. Hasta 1811 nada sabemos de él. El caso de la infancia del valiente mexicano, como el caso de la de muchos otros héroes está envuelto en nieblas que nuestros historiógrafos tienen el deber de romper. Un estudio de la psicología del héroe mexicano de la Independencia no puede abordarse si estos puntos inciertos no se fijan y aclaran.

Hasta el 16 de mayo de 1811 lo vemos unirse a las fuerzas del insurgente Galeana, cuando con la vanguardia de Morelos atacó Chichihualco. Concurrió Bravo a varias acciones de guerra durante la permanencia de Morelos en el Sur, dando pruebas inequívocas de valor, abnegación y patriotismo. Pasó después a seguir la lucha en el Estado de Veracruz, donde resistió los ataques de las fuerzas realistas, a las que en una ocasión burló muy hábilmente, haciendo una notable salida de San Juan Coscomatepec, donde se hallaba sitiado. En varios puntos alcanzó grandes victorias sobre los enemigos de la Independencia de nuestra Patria. En El Parmar alcanzó ventajas muy apreciables sobre los realistas. En ese mismo lugar recibió la terrible noticia de la derrota y fusilamiento de su padre.

Lo que Bravo hizo entonces, dice don Francisco Sosa, distinguido biógrafo de los Hombres Ilustres Mexicanos, escrito está con letras imperecederas en la Historia no solo de México, sino en los grandes rasgos que elevan a la Humanidad. Y añade, que se necesitaría la pluma de Livio o la de Tácito para narrar la gloria que corresponde a Bravo por esa acción generosa en grado heróico. Existían en poder de Bravo más de trescientos prisioneros españoles cogidos en la batalla de ese día. Cualquier hombre, dominado por el dolor, cegado por el deseo de venganza, habría sacrificado a los prisioneros en represalia de la muerte de su padre. Bravo hizo muy otra cosa. Ante su presencia mandó comparecer a los prisioneros, frente a las tropas vencedoras, y cuando unos y otros esperaban una sentencia horrible, Bravo, magnánimo y noble, dió libertad a los prisioneros.

Bravo se adhirió al Plan de Iguala y con una brigada reunida por él, se presentó ante la ciudad de Puebla, sitiada por Iturbide, le concedió el grado de coronel: Más tarde, consumada la Independencia, a la que prestó valiosísimo concurso, el Congreso Constituyente lo eligió Consejero de Estado e individuo de la Regencia que tomó la autoridad suprema hasta el día en que Iturbide se hizo coronar Emperador de México.

Bravo era republicano y no podía transigir con la Monarquía implantada. Por ello se unió a Guerrero y abandonó la capital para lanzarse de nuevo a la lucha para conquistar las libertades públicas y los derechos del pueblo.

Esto sucedía por el año de 1823. Llegaron Guerrero y Bravo a Chilapa y organizaron una fuerza regular con tropas provivientes de la Costa Grande de Chilpancingo, y siendo en esa época Comandante general del Sur el brigadier Armijo, dispuso sofocar el movimiento. Bravo y Guerrero salieron a su encuentro y se situaron en las alturas de Almolonga, entre Chilapa y Tixtla.

La batalla tuvo lugar el 23 de enero de 1823, y en ella fueron derrotados, quedando herido Guerrero. Bravo logró llegar al rancho de Santa Rosa donde entró en comunicación con Antonio León. Después de unirse en el lugar llamado Junta de los Ríos, salieron para Oaxaca. En esta ciudad organizó una Junta de Gobierno que aunque transitoria, dió respetabilidad al movimiento revolucionario.

Una vez destronado Iturbide el Congreso confinó a Tulancingo al ex-Emperador, y Bravo por indicación del mismo Iturbide, custodió a éste y a su familia hasta la población citada.

Como jefe del partido "escocés", llegó a ocupar la Vicepresidencia de la República, tomando una parte muy activa en los negocios y sosteniendo la candidatura de Gómez Pedraza. Bravo fué batido y derrotado por Guerrero en Tulancingo y sufrió todas las consecuencias que aportan las disensiones políticas; hasta llegó a ser puesto prisionero y declarado culpable y desterrado al Ecuador.

En Guayaquil permaneció Bravo hasta que en 1829 volvió al país. Firme en sus ideas políticas, continuó mezclado en las luchas civiles que desgarraban nuestro suelo, ocupando distintos puestos en el Estado y en el Ejército. Los sucesos de Texas lo llevan a un voluntario aislamiento. En 1829 el General Santa Anna lo llama para ocupar su puesto de Presidente del Consejo. El 10 de julio tiene que encargarse de la Presidencia interina de la República.

El 5 de mayo de 1844 entrega el mando al General Santa Anna y se retira a la vida privada que tiene que abandonar bien pronto para atacar una sublevación de los indios de Chilapa.

Se encarga en 1846 de la defensa nacional en la zona que comprendía los Departamentos de Puebla, Veracruz, Oaxaca y Tabasco. En Veracruz demuestra su patriotismo por sus hechos y por sus vibrantes proclamas; mas no pudo permanecer en este puesto, porque se le nombre Vicepresidente de la República. Los disturbios políticos lo arrojan de su nuevo puesto. Nuevas acciones ponen a prueba su patriotismo. De todas sale airoso. El 13 de septiembre fué hecho prisionero en la heroica defensa de Chapultepec.

Desde esta fecha permanece alejado de la vida pública, residiendo en Chilpancingo hasta su muerte.

La maledicencia y las pasiones han querido empañar la figura de Bravo. Humanos fueron los errores que cometió participando en algunas empresas políticas. Por encima de estos errores, la verdad de su pureza esencial se impone. La página del perdón a los realistas quedará como una de las más bellas de la historia de nuestras luchas de Independencia.

De nuestro Corresponsal Especial.

Reflejos de París

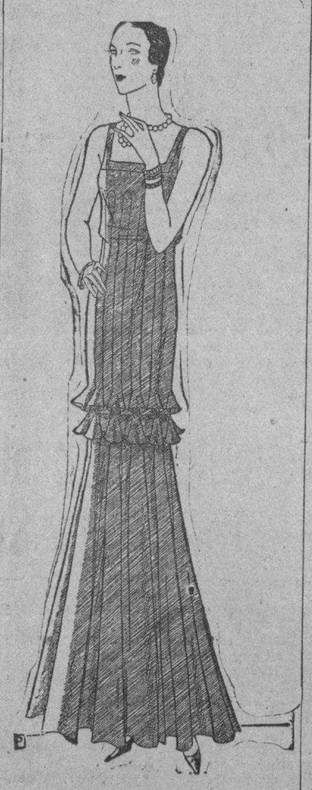

Modelo de Champcommunal.—Bata de pliegues color malva y descote cuadrado.

VIDA MUNDIAL

Por TIBURCIO CASTAÑEDA

VENCEN LOS CHINOS DEL SUR A LOS DEL NORTE

PUEDE decirse que los Nacionalistas de China, cuyo jefe político y militar es Chiang-Kay-Shek, han vencido por las armas a los Comunistas chinos que han estado cerdeando respecto a qué carta quedarse y que unas veces querían tratar con los Nacionalistas y otras, sin duda cuando recibieron refuerzos y dinero de los Comunistas rusos del Soviet, se hombreaban con las tropas de los Nacionalistas de Nankin.

Pero hay que decir que no solo eran los que luchaban los Nacionalistas y los Comunistas, estos últimos capitaneados por Feng, el llamado General Cristiano, y Yen, otro jefe norteño comunista, sino que cerca del puerto de Vladivostock, en el Este de Rusia, se hallaba un buen golpe de Rusos Blancos, es decir, partidarios de la Monarquía de los Czares de Rusia, y al Sur y Este de China se hallaba el Ejército de Manchuria, que había sido organizado por Chang-Tso-lin y que a la muerte violenta de éste cuando volvía a su capital Mudken, por una voladura criminal del tren en que viajaba, ha quedado de Jefe de ese enorme y fértil territorio de los Manchus, su hijo Chang-Hsueh-liang.

Los personajes principales que han mediado en estos últimos siete meses en la Guerra Civil China son, Chiang, Feng, Yen y Chang, sin contar con el jefe de los Rusos Blancos, cuyo nombre no lo dicen los despachos telegráficos, pero que para el Gobierno del Kremlin de Moscou ha tenido gran importancia, porque ha llamado la atención del Gobernador citado de Manchuria Chang-Hsueh.

Cuando realmente cambió la situación de la Guerra a favor de los Nacionalistas, fué hacia el 20 de Septiembre último, en que empezaron a retroceder los Ejércitos de Feng y Yen más hacia el Norte de la posición norteña que ocupaban.

Yen ha ido a encontrar tranquilidad en su propia provincia de Shanzi; y Feng ha ido a la provincia de Chihli a levantar fondos; pero además ambos querían saber de qué lado se inclinaría el Virrey de Manchuria Chang-Hsueh-liang que pareció titubear algún tiempo entre ayudar a los Nacionalistas de Chiang que le habían pedido su apoyo y los Comunistas de Feng y Yeng que también lo habían solicitado.

Hay que pensar, sin perder de vista la actitud del Japón, que a esta última Nación le conviene más, ahora, una gran tranquilidad en China para aumentar con el Comercio su bienestar económico que tanto decayó después de los terremotos que lo arruinaron financieramente.

Ya desde el 20 de Septiembre último el Virrey de Manchuria se dirigió a Chiang y a los adversarios de este, Feng y Yen, diciéndoles que si no cesaba la lucha, él tendría que intervenir con su Ejército de Manchuria, sin decir a cual de los dos Ejércitos apoyaría.

Y desde el día siguiente, 21 de Septiembre, ordenó Chiang el avance de su Ejército de Manchuria hacia el Sur, con el propósito de ocupar Peiping, el antiguo Peking, y Tientsin, levantando así las sospechas de los Nacionalistas que hace dos meses habían pedido a ese Virrey de Manchuria que se uniese a ellos para vencer de modo definitivo a Feng y Yen, sin obtener respuesta alguna.

Con una gran rapidez, las tropas de Manchuria se presentaron el día 22 frente a las puertas de Peking sin oposición alguna por parte de Yen, lo cual hacía creer que había algún pacto entre este jefe enfrentado con Nanking, y el Virrey de Manchuria.

Las fuerzas de Manchuria enviadas a Peking llegan a 30.000 hombres, que otros elevan hasta cien mil; y Yen va evacuando Peking antes de que el Virrey de Manchuria tome posesión de esa antigua Capital, dando así a entender claramente que hay algún pacto entre Chang y Yen.

El Gobierno Nacionalista de Nanking toma como triunfo suyo la entrada de los Manchu en Peking; pero los cables que se reciben del Japón indican que no se conocen todavía los planes del Virrey de Manchuria.

Por otra parte el 21 de Septiembre se supo que los Rusos Blancos se agitaban en el Ferro-Carril del Este de China, a pesar del pacto Sirio-Ruso que obligaba a los Chinos a impedir todo movimiento guerrero de los Rusos Blancos.

No hay que olvidar que hace 27 meses que los Manchurianos o Manchu evacuaban Peking, después de la derrota de Chang Tso lin, padre de Chang-Hsueh-liang, cuyas tropas tomaron posesión de esa Ciudad, sin disparar un solo tiro.

El 22 de Septiembre se creía en Nanking que Chang estaba de acuerdo con el jefe de los Nacionalistas, Chiang, debiendo entregar este al Virrey de Manchuria la Provincia de Hopel, en la que se incluyen Peking y Tientsin y treinta millones de peso en plata mejicana.

El día 22 de Septiembre último por la noche, entraron en Peking las tropas de Manchuria, tomando posesión de esa antigua capital y su distrito sin oposición alguna.

Mientras tanto las tropas Nacionalistas, dirigidas por Chiang, han librado batallas el 26 de Septiembre último, contra las de Yen, en la Provincia de Honan.

El General Cristiano descorazonado por la conducta del Virrey de Manchuria, inclinándose a favor de los Nacionalistas, se está retirando a la Provincia de Shanzi, renunciando a luchar contra los Nacionalistas y su jefe Chiang-Kai-Shek.

Pero en esa fecha no se conocían por el público los planes del Jefe Nacionalista y del Virrey de Manchuria.

El gobierno de Nanking declaró el 26 de Septiembre último, que se daba por satisfecho de la ocupación de Peking y Tientsin por las tropas de Mudken.

Pero es el caso que el Virrey de Mudken ha prohibido en estas dos últimas ciudades las ceremonias del Kuomintang; y añade que no se consentirían ceremonias del Kuomintang en ninguna ciudad de la Manchuria.

LA RENUNCIA DEL GENERAL CRISTIANO

El día 30 de Septiembre se supo en Shanghai que el General Cristiano Feng había renunciado sus cargos civiles y militares; y en seguida el Mariscal Chiang, Jefe del Partido Nacionalista ordenó al General Ma-Fuh, que tomase posesión del Ejército de ese General Feng, como parte del Ejército de Nanking.

Eso significa que ese General Feng se ha reconciliado con el General Chiang, por la enemistad que siempre tuvo al Virrey de Manchuria.

Por otra parte se dice que hay una completa inteligencia entre Nanking y Mudken.

Al mismo tiempo se ha sabido que ese día 30 de Septiembre había completo acuerdo entre Nanking y Mudken y por tanto, entre Chiang, Jefe de los Nacionalistas y el Virrey de Manchuria.

Por otro conducto se ha sabido ese 30 de Septiembre que ese Virrey ha dicho que, a menos que el General Chiang presente su renuncia de Jefe del Partido Nacionalista, no habrá paz.

MANCHURIA Y LOS NACIONALISTAS CHINOS

El Virrey de Manchuria declaró el 1o. de Octubre corriente que está totalmente de acuerdo con el Gobierno de Nanking que preside el General Chiang; y añadió que si habían ocupado sus tropas Tientsin y Peking fué a ruego de Chiang, después que las fuerzas adversas a este último se habían declarado impotentes para seguir luchando.

No quiso decir ese Virrey cuales eran los términos, pero no se necesita ser zahorí para pensar que Manchuria con su inmensa riqueza agrícola y sin ninguna deuda ha tomado dinero a préstamo de alguna Nación europea o americana para cederlo al Gobierno de Nanking pero saliendo Mudken y la Manchuria fiadores y responsables del pago.

Siguiendo las suposiciones, hijas de los antecedentes, hay que creer que es cierta la derrota del General Feng y la pérdida de 60.000 de sus soldados que han caído prisioneros del Ejército Nacionalista, según se decía en Shanghai el 8 del corriente.

Hay otras noticias interesantes como la de que el General Chiang, Jefe de los Nacionalistas, intenta convocar para el próximo mes de Marzo el 4o. Congreso del Kuomintang para dictar una legislación democrática como la había concebido Sun Yat Sen, fundador del Gobierno de China por el pueblo Chino.

LOS COMUNISTAS CHINOS

Telegramas de Pekin del día 8, publicados por la Prensa de New York del 9, dicen que el General Feng, quien por sus relaciones de intimidad con el Soviet puede ser llamado el Jefe Comunista de los rebeldes chinos, quiere hacerse fuerte en la Provincia de Honan, y ya no pide al Gobierno de Nankin cuatro, ni siquiera dos millones de pesos como antes, para expatriarse e ir a vivir a los Estados Unidos.

Otros corresponsales, como el del "New York Times" de New York, en Shanghai, dice que hay un pacto secreto entre el General Cristiano y Chiang, Jefe de los Nacionalistas, para actuar contra el Virrey de Manchuria, si no quisiese abandonar Pekin.

En Nanking han publicado los Nacionalistas el 12 del corriente, según un cable del "World", de N. York, del 13 del corriente, que han hecho 160.000 prisioneros y 70.000 muertos entre los rebeldes de Yen, erminando así la Guerra Civil.

M.E.C.D. 2016

EL FORTUNA GANO EN EL "CAMPO POLAR" Y PERDIO EN LIMA

Don Julio Blanco Herrera en los momentos de recibir la copa con que fué obsequiado por los players americanos y sus esposas antes de dar comienzo el juego de ayer. En la foto aparecen Dave Bancroft y Maranville, Joe Massaguer que sirvió de intérprete, se ve dirigiendo la palabra a Don Julio y traduciendo a los big leaguers y a Don Julio. Al señor Narciso Maciá, Dr. López del Valle y señor Aixalá.

Luque Pitcheará Hoy Contra Los Coroneles del Louisville

En el desafío que se efectuará esta tarde a las tres, en los terrenos de Almendares Park, Adolfo Luque, el formidable pitcher de los Robins de Brooklyn, que ha hecho comer en sus manos en multitud de ocasiones a esos famosos bateadores de las Grandes Ligas que han maravillado a los fanáticos con sus juegos en el Stadium de La Tropical, ocupará el box por su novena almendarista, habiendo comunicado ayer su firme propósito de vencer a los que parecen destinados a barrer con la serie que se está efectuando en nuestro viejo templo del baseball.

El zurdo Wilkinson será probablemente el contrario de Adolfo.

Los line ups serán:

LOUISVILLE	ALMENDARISTAS
Olivares, short stop.	Cheo Ramos, center field.
Funk, segunda base.	Paito Herrera, segunda base.
Freigau, primera base.	Thomas, left field.
Marcu, right field.	Dihigo, short stop.
Gill, center field.	Fabré, right field.
Ganzel, tercera base.	Solís, tercera base.
Angley, catcher.	Brown, catcher.
Moore, left field.	Pedroso, primera.
WILKINSON, pitcher.	LUQUE, pitcher.

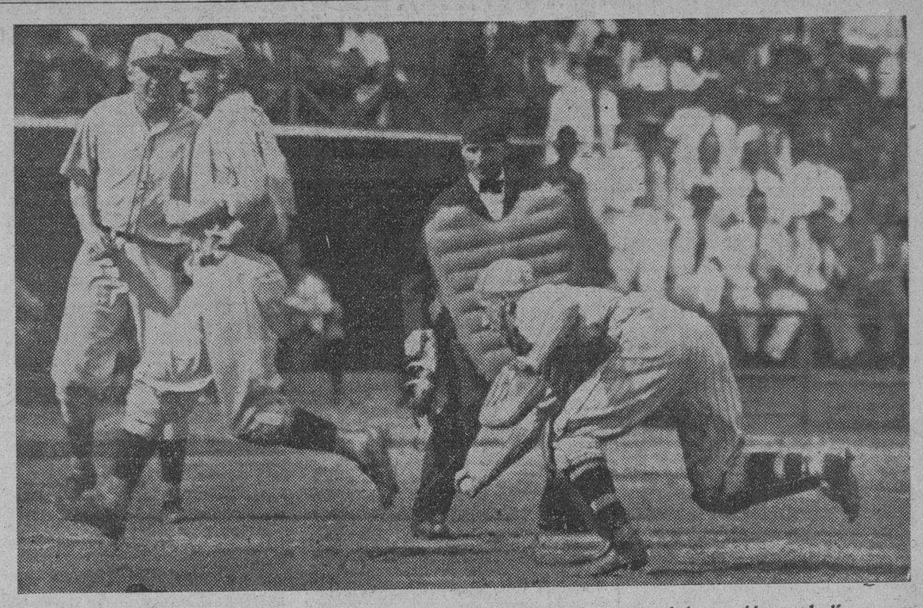

Chuck Klein al ser out en home por López, aunque lo era de todos modos por no haber corrido por la línea correspondiente de tercera a home. Klein quiso entrar en el cuarto inning, después de haber bateado un tubey, al cristalizar un single Wright al jardín derecho. Chaplin, el pitcher, aparece junto a Klein.

Estas fueron unas de las últimas jugadas que nos ofrecieron los grandes players en el Stadium Tropical

"LA TROPICAL" OFRECE HOY UN ALMUERZO A LOS BIG LEAGUERS

José Olivares Puede Ir Este Año a las Grandes Ligas

En el último número del **Sporting News** se deja entrever la posibilidad de que el valioso infielder criollo sea contratado por un team de las Mayores

En el último Sporting News llegado a la Habana, hay una noticia que debe interesar mucho a los fanáticos cubanos: José Olivares, el popular ex torpedero amateur, que fué considerado este año el mejor short stop de la Asociación Americana, está a punto de pasar a las Grandes Ligas. Varios clubs están haciendo ofertas a los Coroneles de Louisville por los servicios de Olivaritos, que está jugando una pelota monumental, y se espera, según la información del Sporting News, que su traslado al Big Show se haga efectivo antes de que caiga el invierno. He aquí la noticia del News:

LOUISVILLE, Kentucky, octubre de 1930. (Por A. Williams). — Existe en esta ciudad general impresión de que varios jugadores de los Coroneles de Louisville, campeones de la Asociación Americana, serán vendidos a distintos clubs de las Mayores antes de que caiga el invierno. Hasta ahora, la única venta oficial es la del pitcher zurdo Phil Weinert a los New York Yankees, el cual fué adquirido por los abanderados del coronel Ruppert por la vía del draft.

Cinco jugadores son citados como probables big leaguers para 1931, apareciendo entre ellos el center field Butch Simmons, que fué la sensación de la última temporada y José Olivares, que ganó la designación unánime de los periodistas para el puesto de short stop en el team estrellas que se confeccionó entre los mejores jugadores de la Asociación. Varios clubs han hecho ofertas por Olivares y Simmons, sin que se sepa hasta ahora cuál será la resolución definitiva de los Coroneles.

Los otros players citados son Billy Herman, segunda base, que se encuentra actualmente en la Habana, Cuba, jugando con los Coroneles; Happy Thompson, primer catcher del team y Baby Ganzel, la tercera base. Este Ganzel estuvo hace años en las Mayores, habiendo sido miembro del Washington Senators.

Los fanáticos locales están siguiendo con verdadero interés la tournée basebolera que están celebrando los Coroneles por la Perla de las Antillas, jugando contra los mejores teams de allá. El equipo, como se sabe, está integrado por seis miembros del Louisville, entre ellos el cubano Olivares, y varios representantes de otros clubs de la Asociación Americana. Entre esos jugadores agregados están: Gill Jonnard, del Indianapolis; Angley, del mismo club y Florence del Rochester, de la Liga Internacional. Herman, Wilkinson, Larry Merville, Ganzel, Art Funk, Baby Ganzel, Olivares, Ben Tincup y John Marcum, son los únicos miembros del Louisville que figuran en el team. Los demás jugadores de otros equipos de la Asociación y de la Liga Internacional.

Simmons, a quien se ha incluído en el grupo de los que han de pasar este invierno a las Mayores, es parecido a Earl Combs, que fanó fama con los Coroneles antes de distinguirse con los Yankees de New York.

SE SUSPENDIO LA PELEA DE LOAYZA Y VICENTINI

SANTIAGO DE CHILE, Octubre 19. (AP.)— La pelea Vicentini-Loayza anunciada para hoy ha sido aplazada hasta el domingo próximo a causa de la lluvia.

SportS DIARIO DE LA MARINA SportS

AÑO XCVIII — LA HABANA, LUNES, 20 DE OCTUBRE DE 1930 — PAGINA QUINCE

LOS BIG LEAGUERS TERMINARON AYER LA SERIE CON UN JUEGO ESTUPENDO QUE GANARON LAS ESTRELLAS DE ENS

Alfonso López, el catcher asturiano, maravilló a todos con sus jugadas detrás de home y dando un trancazo de tres esquinas.-Oliver jugó el center field engarzando nueve inalámbricos.-Don Julio Blanco Herrera fué ovacionado al recibir la copa que le obsequiaron.

HOY A LAS DOCE MERIDIANO ALMUERZO EN LA TROPICAL

(Por GUILLERMO PI)

Las formidables Estrellas de Ens pusieron término ayer a su serie de siete juegos con las no menos formidables Estrellas de Bancroft. El match que celebraron fué una filigrana de buenas jugadas, distinguiéndose sobremanera los jardineros que se pasaron la tarde realizando engarces maravillosos, mereciendo en este caso mención aparte Oliver, el novato de los Red Sox, quien cristalizó nada menos que nueve outs en su posición del left field.

Chaplin ocupó la lomita por los de Ens y Zachary por los de Bancroft, aunque éste fué relevado al terminar el séptimo inning siendo puesto en su lugar Hubbell, a quien le anotaron tres carreras en el noveno, un racimito igual como el que le habían confeccionado al zurdo Zachary en el séptimo donde perdió el almidón y fué de cabeza al cuarto de los chorritos.

TERRY PASO AL CENTER

En la cuarta entrada al bate los de Bancroft vinieron a cristalizar la primera carrera del match. Hasta ese momento los pitchers habían dominado y el campo jugado brillantemente en ambos bandos. Gilbert da comienzo con un palomón a las manos ducales de Maranville. Rice dispara un roletazo sobre segunda, asiste Hurst y el pitcher cubre la inicial, out. Bill Terry (el Terrible Terry) engrampa la de corcho y se lleva en claro al jardinero central, Terry corre hasta plantarse en tercera. Klein confecciona un biangular sobre primera metiendo a Terry en la chocolatera, siendo esta la primera visita que recibe Margot Chaleco en la tarde. Wright dispara un indiscutible al jardín derecho y Klein quiere llegar a home, pero el catcher recibe a tiempo la bola y lo enfría, por cierto que Klein se fué por fuera de la línea para que no lo tocaran. La tirada la hizo Waner directamente a López, nada de escalonamientos. Una carrera.

EL GRAN LEÑAZO DEL ASTURIANO

En el séptimo inning vinieron a ripostar los muchachos de Jewels Ens que convirtieron las curvas de Zachary en polvo de licopodio dando lugar a su retirada a la ducha. He aquí lo que pasó: Whitney abre con un indiscutible al right. Manush le sigue con otro del mismo estilo al left. Va a la majagua el soberbio catcher astur. Aquí va a pasar algo, se dijo todo el mundo y su tío, pues en el ambiente soplaban aires de tragedia. «Efectivamente». Alfonso López y Rivadesella le pega a la esférida en la misma cresta, se oye un chasquido seco y la bola pasa como una blanca mariposa a mucha altura sobre el cuadro, continúa su trayectoría sobre el jardín de Rice y va a dar contra la pizarra anotadora que existe por aquellos lejanos parajes. López, que no es un galgo corriendo, llega con toda tranquilidad a la cámara angustiosa después de haber entrado en la accesoria Whitney y Manush. Hurst convierte en hit un fly corto al center anotando López la tercera del racimo. Chaplin es out en fly al catcher. Maranville cristaliza un single por primera y a segunda Hurts. Waner envía un fly al left. Oliver obtiene un libre tránsito y se abarrota la pasarela. Traynor acaba las agonías de los que habían apostado sus mantecosos a los chicos de Bancroft enviando un inhalámbrico a Klein. En total, tres carreras y cinco hits de varios metrajes.

VUELVEN POR LA PICADA

Esta vez, en la novena entrada al bate de los de Ens, le tocó a Hubbell ser la víctima de los estacazos. Chaplin confeccionó un hit pernal bateando al cuadro. Maranville la coloca de tubey por la línea de tercera poniendo sobre esa base a Chaplin. Waner mete en la del chocolate a sus 2 camaradas con tubey [illegible]. Oliver suelta fly al center. Traynor envía un flaisote al right. Whitney indiscutible al jardín derecho anotando Waner la tercera del ramo y la sexta de los Ensianos. Manush pone fin al incidente dejándose hacer out en fly a Rice. Tres carreras, cuatro hits.

LA CARRERA DEL ADIOS

En el programa hípico de despedida de temporada aparece indefectiblemente el ¡Adios Handicap! por lo que yo, siguiendo esa costumbre en uso, me parece que no está demás llamarle a la última carrera de la serie de los big leaguer la carrera del adiós. Fué la última anotación de las Estrellas de Bancroft, la que hizo que sumaran dos con la hecha en el cuarto inning.

El Terrible Terry fué al bate con el desgano de siempre, con una cara como si le estuvieran pisando los callos, él es así y no lo puede remediar, si fuera de otra manera no sería seguramente el champion batede la Liga Nacional, un buen señor de quien no se puede esperar otra cosa que no sea batear de hit. Pues bien, Terry dió un estupendo macanazo y Oliver le engarzó la bola allá por casa de Bigote, ¡qué cacho de jardinero ese Oliver! Klein tubeyó al center acabando así sus esperanzas de volar la cerca y llevarse para su tierra los mil bólos de don Julio Blanco Herrera. Wright fly al center y Klein arriba a tercera en el pisa y corre. Marshall dispara un hit, también el «hit adiós» que le da en las manos al pitcher y va a tener la bola por el center. Suckefort al bate por O Farrell y es out del pitcher a primera, cayendo las cortinas de la serie big leaguers más grande y emocionante que ojos humanos vieron.

HOY ALMUERZO A LAS 12

A las doce del día de hoy se celebrará un almuerzo que la Empresa de La Tropical ofrece a los peloteros y cronistas de sports y gráficos en los bellos jardines de La Tropical. Mañana martes se celebrará un juego de selección de estrellas con el club Almendares, siendo ésta la última vez en esta temporada donde los players americanos se dejen ver de nuestros fanáticos.

LA ENTREGA DE LA COPA

He dejado de intento para la última parrafada la entrega de la copa de plata, hermoso y vallosísimo trofeo, que los players americanos y sus esposas obsequiaron en el día de ayer, antes de dar comienzo el juego, a don Julio Blanco Herrera, al entusiasta sportsman criollo, por todas las delicadas atenciones, por todos los desvelos que el deportista presidente de La Tropical ha tenido con ellos. Joe Massaguer sirvió de intérprete a las mil maravillas. Todo el mundo y su tío sabe que el amigo Joe «come» mucho inglés, por lo que era el hombre indicado. No hay que decir que una cerrada ovación acogió el bello gesto de los grandes peloteros americanos y sus distinguidas esposas. Y a esos aplausos tan merecidísimos, agrego yo los míos. Don Julio Blanco Herrera ha quedado con sus esfuerzos de esta serie, de esta gran Temporada Americana de Base Ball, consagrado ante los fanáticos como el más popular de todos los amantes del Emperador de los Sports.

(Véase el score en la Página 16)

CONTINUAN GANANDO LOS INGLESES EN EL TENNIS

BUENOS AIRES, Octubre 19. (AP.)—En los matches anglo-argentinos de tennis que se juegan actualmente en esta capital, E. C. Peters, as inglés, derrotó a Cataruzwa, de la Argentina, por 6-1; 7-5 en los singles para hombres.

En los dobles mixtos Mrs. Holcroft Watson y Fred Perry batieron a los argentinos Monica Ricetts y Ronaldo Boyd por 6-3; 3-6; 6-3.

En los dobles masculinos Boyd y Ricardo López, los ases de la Argentina vencieron a Perry y Harold Lee, la pareja inglesa.

Perdió el Fortuna Con Score 7x3 su Primer Match en Lima

El team de la Habana logró tres tantos seguidos en la primera parte, pero al terminar ésta los peruanos se anotaron dos y luego hicieron cinco más en la segunda parte

LIMA, octubre 19 (A. P.) — Ante una concurrencia que se calcula en diez mil aficionados hizo hoy su presentación el equipo Fortuna, de la Habana, contra el veterano equipo limeño Alianza. Desde los primeros momentos se advirtió la gran expectación que había por ver jugar al team procedente de Cuba, que actuaba por primera vez en un field peruano.

Confiados en el triunfo

Al iniciarse el match se notó que los peruanos estaban confiadísimos en el triunfo. El team visitante en cambio, jugando con un entusiasmo enorme puso en más de un aprieto a la zaga del conjunto local. El coraje desplegado por los visitantes dió el resultado apetecido, pues fué el jegador fortunato Antonio González el que abrió el marcador. Puede decirse que entonces fué cuando los locales se emplearon a fondo, pues sus contrarios seguían amenazadores. En la defensa loca que hicieron de su terreno, los peruanos cometieron una falta, que se castigó con penalty y ésta se convirtió en el segundo goal del Fortuna. Cinco minutos después de esta anotación consiguieron los de la Habana el tercer tanto que causó gran desconcierto en las filas de los hinchas locales.

A pesar de esta gran perfomance del Fortuna que en realidad los locales no esperaban, los limeños reaccionaron rápidamente y al terminar la primera parte el score era 3x2.

Varió la decoración

En el segundo tiempo se cambiaron los papeles. El team fortunista, visiblemente cansado por el esfuerzo realizado en la primera parte mostróse agotado, mientras que los peruanos entonces dominaron la situación y consiguieron uno tras otro, cinco goals más pese a la gran defensa que hicieron sus contrarios. Cuando el Fortuna abandonó la cancha fué objeto de una gran demostración de simpatía por parte de los aficionados.

Libraron una gran jornada en el match, Díaz, Blas, Morera, González, Krammer y el goal keeper centro-americano Mezerville. El ala derecha del Fortuna hizo un primer tiempo colosal; después decayó mucho debido más que nada a que los medios y defensas ya no le daban juego.

El próximo match del Fortuna será contra el Universidad.

Los equipos alinearon así:

FORTUNA: Mezerville, Díaz y Miró; Gisleno; Blas y López; Soto, Bolaños, Arturo, Morera y Krammer.

ALIANZA: Valdivieso, Rosteing y Soria; J. García, D. García y Quintana; Sarmiento, Neira, Villanueva, Montellanos y Lavalle.

Cómo se anotaron los goals

A los 14 minutos el primero del Fortuna, por González.

A los 15, Soria comete foul sobre González y el referee castiga con penalty. (No dice el cable quién lo tiró). Segundo goal.

A los 19 González, de cabeza, consigue el tercero.

Los del equipo limeño:

(El primero y cuarto goals, tampoco dice el cable cómo se anotaron).

El seguido: Neyra, a los 44 minutos y medio.

El tercero: Que fué el del empate, también lo anotó Neyra de un fuerte chut a gran distancia.

El quinto: A los 19 minutos del segundo tiempo fué conseguido por el extremo Lavalle, de un tiro esquinado.

El sexto: a los 34 minutos y en una melee, lo marcó Villanueva, el Capitán del equipo local.

El séptimo y último: Montellanos a los 44 minutos.

De Manera Sorprendente Fué Vencido el Equipo de la Juventnd Asturiana Por los Osos del Fortuna, Dos Goals Por Cero

En el otro match por la Copa Omega, vencieron los olimpistas al Catalunya. Mario fué el autor de tres de los tantos conseguido por el Olimpia. Venció el Covadonga al Paula: 2 x 0

P. FERNANDEZ Y TEMPLETE EMPATARON LA SERIE

Una tarde mala para los aficionados al futbol fué la de ayer en el «Campo Polar». No hemos visto futbol de clase en ninguno de los encuentros, a pesar de haber exceso de partidos. Y si no fuese por las tanganitas que se formaron, tenemos que confesar que lo hubiésemos pasado muy aburridos.

En el primer partido de la tarde que empezó a la hora del almuerzo, en que el Deportivo Paula y Deportivo Covadonga disputaban los puestos federativos que han de corresponderles en el próximo período, los del Covadonga salieron triunfantes sobre los muchachos de Barreiro, con score de dos por cero, llevándose por consiguiente, el puesto de Tesorero del Comité Provincial de la Federación de Futbol de la Habana.

Felicitamos a Llanos, porque ahora tendrá que guardar los menudos.

El de la «bulla». — Cuando terminaron de jugar los del Paula y Covadonga, salieron al field polarino los del Templete y Deportivo P. Fernández. En las gradas todavía no abundaban los aficionados. No obstante eso, el escasear los «aficionados», los piropos llovían sobre los muchachos de la calle de Baratillo número 1. Parecía que estos entusiastas que durante un año no han perdido más que dos partidos, y que nunca han tenido un contratiempo en todos los matches celebrados, no tenían en la tarde de ayer derecho a disputar el máximo galardón con los del Templete.

Los pefernandistas salieron a jugar su segundo partido de la serie, en un campo que no era el que le correspondía, con un contrario que juega mucho, como es sin duda el Templete, y con un público que durante sesenta minutos le fué hostil.

COMO FUE EL JUEGO

El juego se inició bien. Hubo jugadas que no se dieron en el resto de los partidos de primera. Avellanal tuvo tres ocasiones que pudieron ser otros tantos goals, todas ellas en los diez minutos primeros. Luego los templetistas dominaron más; pero la defensa pefernandista y el puerta se mostraron impasables y aquello era barret con todo lo que iba para allá. Se empezó a jugar duro, de lo duro se pasó a lo sucio y de lo sucio a los trallazos... Cuando terminó la primera parte hablamos con el árbitro y le señalamos lo feo del partido. Pero nuestro consejo de que cortase el juego duro, no lo quiso aceptar. Es más, en una jugada, en la que se cometió mano por parte del Templete, se castiga al P. Fernández. El castigo fué ejecutado por Campos y cuando Ordás fué a blocar, Guanabacoa y Domínguez, completamente en off-side, le interceptaron la acción y la pelota pasó directa a goal.

Dos jugadores del Deportivo P. Fernández perdieron los estribos y se fueron sobre el árbitro y éste los expulsó del campo. A pesar de quedarse con sólo nueve jugadores el P. Fernández, aguantó toda la furia de los «tiburones» y el match se terminó con el «golito» de marras.

Los equipos se presentaron de este modo:

Deportivo Templete: Fernández, Corquera, Pata Hierro, Campos, Mayato, Barba, Tomás, Mayato, Trigueño. Guanabacoa y Domínguez.

D. P. Fernández: Ordás, Chano, Montañés, Tribiño, Chule, Florencio, Avellanal, Nazábal, Gijonés, Periquín y Montesinos.

¡Adiós, Copa Omega!—Ya ahora los astures se quedaron sin esperanzas hasta el próximo año en que, si Dios quiere y el equipo juega, puedan ganar el tercer año de esa copa que tanto les va a costar poderla conquistar... si llegan a eso.

EL DESASTRE AZUL

El Fortuna les ganó ayer un par

(Continúa en la Pág. DIECISEIS.)

Casimires Ingleses "London Fashion" estilos Invierno 1931. Almacén de Paños SOBRINOS DE NAZABAL Muralla 70.

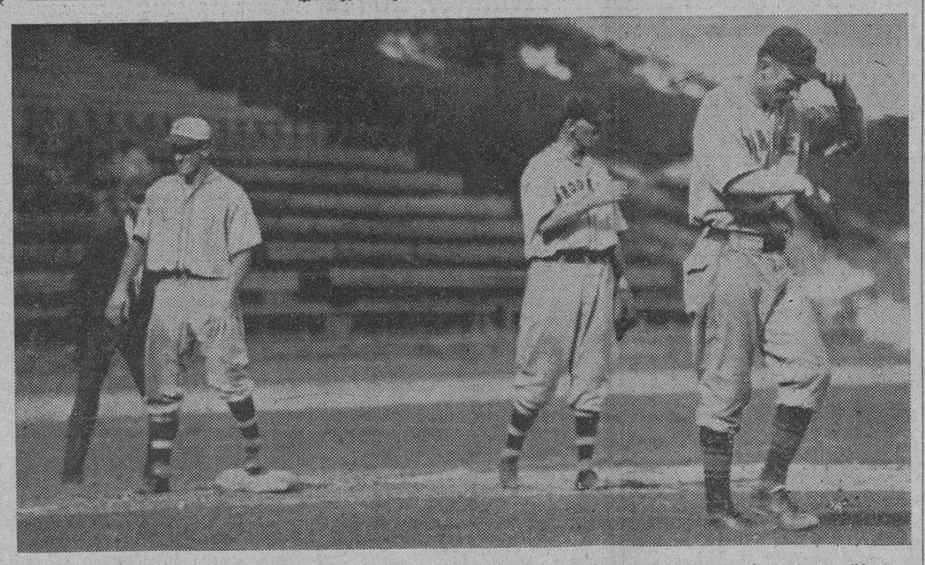

Alfonso López, el catcher asturiano, llegando a tercera después de haber disparado su famoso batazo que dió dos carreras en el séptimo inning, anotando a renglón seguido cuando singleó Hurst al center. El pitcher Zachary se tira por la gorra y Gilbert (detrás de Zachary) le acompaña en el sentimiento.

Cuco Sánchez Tuvo que Parar el Star Bout de Anoche en M. Garden Para Salvar a Pitaluga

«El Mudo» José Gandon, habló elocuentemente con sus extremidades, y después de anotarse un knock-down en el segundo round puso a Abelardo Pitaluua como un plátano para sinsonte

Ante una gran concurrencia en la que aseguramos no había muchos reumáticos, se celebró brillantemente la gran fiesta pugilística de anoche en el ring de Miramar Garden, Muchos de los aficionados que no pudieron presenciar las grandes peleas del sábado por impedirlo ese personaje mitológico que diz que dice, es hijo de Saturno y Rhea, fueron como un solo hombre a pasar la fresca noche en la casa solariega do ganan sus buenos pápiros los púgiles semi-profesionales que a Urquía tienen por promotor. Y a fuer de sinceros declaramos que salieron tan satisfechos como hubieran salido el sábado de la Arena Polar, de haberse podido celebrar la gran velada pugilística.

Informemos. En el primer preliminar, un buen aperitivo por cierto, salieron a darse unos cuantos papazos Jesús Pérez, de 118 libras y Kid Otero, de 120. Cuatro rounds muy movidos y en los cuales Pérez hizo de terrible y ganó la decisión de los jueces. Aplausos y chiflidos, más lo primero que lo segundo. Buena decisión.

Luego salen la Pantera de Marianao, de 126 libras y Kid Guachi, de 124. Otra pelea muy sabrosa para los que la vieron y que al finalizar los cuatro rounds reglamentarios se dió la decisión por puntos a la Pantera, quien también se hace llamar en el barrio por «Chocolate de Marianao».

En el tercer preliminar salen al cuadrilátero nada menos que Pan-

(Continúa en la Pág. DIECISEIS.)

Perdió Bill Terry su Puesto de Leader Entre los Hitters Ocupándolo Whitney Con 375

Bill sólo pudo conectar un hit en cuatro excursiones al plate, mientras que el infielder de los **Phillies** bateó de cuatro, cuatro contra los lanzadores Zachary y Hubbell

(Por PETER)

Las Estrellas de Bancroft sólo pudieron ganar dos juegos de los siete, pero como aquí el que no se consuela es porque no quiere, pueden los boys del brazo derecho de McGraw (como dice Massaguer cuando habla de Bancroft) rememorar a los Cardenales en la Serie Mundial, que no pudieron hacer nada más que lo que hicieron ellos en el Stadium de La Tropical.

El hombre de ayer no fué French, sino Chaplin. Pero Jewel Ens parece que se dejó llevar de la buena suerte del lanzador de los Bucaneros y lo utilizó en los finales del game como outfielder a fin de no perder el juego que habían metido en el refrigerador desde el séptimo inning. Y de esta manera el team del manager del Pittsburgh ganó los cuatro juegos en que participó Larry.

Y no se conformaron con ganar ampliamente la Serie, sino que también le quitaron a Terry el puesto de leader que venía ocupando desde que dió comienzo el torneo. Chaplin se encargó de no permitir más que un hit a Bill Terry en cuatro excursiones que hizo al plate y con ese batting homeopático, como diría el doctor Antigas, el formidable slugger bajó de 391 puntos a 370 o séanse cinco menos que los que alcanzó Whitney, que disparó de 4-4 y de 250 puntos que tenía el sábado subió a 375. También tiene el mismo porcentage Bob Smith, pero éste sólo fué ocho veces al bat, mientras que el gran antesalista del team de Ens se paró en home con intenciones mayendiescas 24 veces.

A continuación van los numeritos:

ESTADO DE LOS CLUBS

	G	P	Ave
Estrellas de Ens	5	2	714
Estrellas de Bancroft	2	5	286

BATTING DE LOS CLUBS

	V	C	H	Ave
E. de Ens	234	22	57	244
E. de Bancroft	235	15	51	217

FIELDING DE LOS CLUBS

	O	A	E	Ave
E. de Ens	190	72	7	974
E de Bancroft	186	84	9	968

BATTING INDIVIDUAL

	V	C	H	Ave
Whitney, Ens.	24	3	9	375
Smith, B.	8	1	3	375
Perry, B.	27	3	10	370
Oliver, Ens	26	2	9	346
Hurst, Ens	26	2	8	308
Waner, Ens.	27	3	3	296
Richbourgh, B.	14	1	4	286
Walker, B.	7	0	2	286
López, Ens	27	3	7	259
Klein, B.	27	3	7	259
Chaplin, Ens.	12	1	3	250
French, Ens.	8	0	2	250
Hubbell, B.	4	0	1	250
Sukeforth, B.	13	0	3	231
O Farrell, B.	14	0	3	214
Gilbert, B.	25	3	5	200
Zachary, B.	5	0	1	200
Marshall, B.	27	1	5	185
Manush, Ens	29	1	5	172
Traynor, Ens	25	3	4	160
Wright, B.	26	1	4	154
Maranville, Ens	27	3	4	148
Rice, B.	18	1	2	111
Harrit, B.	20	1	1	050
Fletonic, Ens	2	1	0	000

EL CABALLO ERONDION RESULTO EL VENCEDOR

LONGCHAMPS, Octubre 19. (AP.) —Erodio entró primero, Romarin segundo y Baru tercero en el Prix du Conseil Municipal, el último handicap de importancia del otoño. Estaba lloviendo y la pista muy encharcada.

Erodio es por Bridane de Edinboro Belle y su dueño es Mon. Robert Lazard. Lo montó el jockey francés Brethes y se cotizó a 6 contra 1, ganando por medio cuerpo. La carrera era de un valor de 250.000 francos.

BILLY BURKE VENCIO EN EL DESEMPATE 72 POR 84

WHITE PLAINS, N. Y., octubre 19. Billy Burke, de Greenwich, ganó el juego de desempate para la medalla de aficionados del Metropolitan Professional Golfers Association, venciendo a Herman Barron, de Portchester, por 72 contra 84. El campeonato terminó ayer siendo Turnesa el vencedor.

LA RETRETA tiene especialidad en trajes a medida MONTE 33 y 35 Larrazabal y Hno.

M.E.C.D. 2016

El Barcelona le Ganó al Deportivo Español 3x2

Balompié en España

—Deportivo Alavés y Athletic de Bilbao empatados a tres.
—El Celta de Vigo le ganó al Deportivo de La Coruña 3 x 0.
—Perdió el Español con el Barcelona por tres a dos goals.

MADRID, octubre 19. (AP).—El match celebrado hoy aquí en opción al Campeonato Regional entre el Real Madrid y el Nacional terminó con el triunfo de los "Merengues" por la mínima diferencia: 2x1. El Real Madrid se presentó sin su nuevo guardameta Ricardo Zamora y los compañeros de éste hicieron un juego muy pobre, sobresaliendo la carencia de rematadores a la hora en que el balón se encontraba cerca de la meta contraria. Ricardo Zamora, con el brazo en cabestrillo presenció el partido desde el palco del Real Madrid y a su llegada, los aficionados le dispensaron un gran recibimiento.

UN PARTIDO ACCIDENTADO

ZARAGOZA, octubre 19. (AP).—Puede decirse que el encuentro más accidentado de todos los celebrados hoy en España ha sido el que tuvo lugar aquí entre el Patria y el Zaragoza, que ganó el primero por tres goals a cero. El campo casi estaba inundado y ésto parece que entusiasmó a los jugadores de ambos equipos para desarrollar un juego que más que violento fué sucio.

LOS OTROS ENCUENTROS

A continuación publicamos el resultado de los otros encuentros y entre los cuales destacó en primer término el que jugaron en Valencia, Levante y Sporting.

En Madrid: Racing 4; Tranviaria, 1.

En Logroño: Deportivo y Osasuna quedaron empatados a 1.

En Lorca: el equipo local le ganó al Cartagena, 2x1.

En Sevilla: Betis batió al Recreativo, 4x1.

En Santander: Ganó el Unión al Sporting, 2x1.

En Valencia: Levante derrotó al Sporting 2x1.

En Sagunto: Saguntino, 1; Gimnástico, 0.

En el Ferrol: El Deportivo de la Coruña le ganó al Racing, 2x1.

E Palma de Mallorca: Constancia, 1; Athletic, 0.

En Sestao: Venció fácil el Arenas al equipo de la localidad, 6x1.

En la Coruña: El Celta de Vigo le ganó a su rival el Deportivo con el decisivo score de 3x0.

En Tolosa: Quedaron empatados a un goal la Real Sociedad de San Sebastián y el equipo local.

En Rentería: Tenían que jugar el Euskalduna y la Real Unión, pero el match tuvo que posponerse debido a la lluvia.

En Valladolid: el team local le ganó al Palencia,, 5x1.

En Oviedo: El Real Oviedo le ganó ampliamente al Club Gijón, 5x0.

En Barcelona: El partido de la emoción entre los rivales de todas las épocas, venció el Barcelona al Español. 3x2.

En Badalona: Por el mismo score anterior venció el Sabadell al Badalona.

En Orense: Burgas y Eiriña empataron a 1.

En Málaga: El Sevilla le ganó al Malagueña, 4x0.

En Castellón: Le ganó el Deportivo de la localidad al Valencia por dos tantos a 1.

En Murcia: El Imperial fué reducido a su más mínima expresión por el equipo local que ganó 9x1.

En Gijón: El Sporting derrotó al Stadium Avilesino, 5x2.

En Madrid: Perdió el Athletic con el Unión, 2x3.

En Victoria: Se registró un empate entre los Campeones de Vizcaya, Deportivo Alavés y los Campeones de España, Athletic, de Bilbao.

Cada uno consiguió tres goals.

Programa de Boxeo Para la Semana

—Maxie Rosenbloon peleará el miércoles con Abie Bain.
—Johnny Risko subirá al ring el jueves con Daniels.

NUEVA YORK, octubre 19 (A. P.) — Maxie Rosenbloom, veterano campeón de peso semi máximo, ofrece el principal alivio a la sequía que en todo el país ha atacado al boxeo, defendiendo su título en Madison Square Garden el miércoles por la noche contra Abie Bain, joven peleador de Newark, N. J. Con excepción de este match en que se defiende un campeonato, el boxeo de primera clase se halla casi paralizado en toda la nación.

Rosenbloom que ha capeado recios temporales en una porción de peleas es decidido favorito, ya que Bain no ha peleado más que unas cuantas veces como semi máximo, bien que tenga una hoja de servicios bastante buena en otras divisiones. Se cree que la única dificultad para el boxeador de Harlem será la de hacer el peso límite de 175 libras, y se dice que está ya cerca de esa cifra. El bout es al usual número de quince episodios.

En el semi final a diez se encuentran Pete Sanstol, peso pluma noruego, y Joe Scalfaro, de Nueva York, que hace poco le ganó una decisión por escaso margen.

Un par de combates de peso máximo encabezan el programa semanal en Boston. El martes por la noche Jack Gagnon y Con OKelly, ambos de Boston, pelean en un match a diez rounds con la perspectiva de que el vencedor se enfrente con otro conciudadano, Jack Sharkey. Este bout ha sido prometido a los aficionados; pero no se han ultimado los arreglos necesarios. En la noche del jueves Johnny Risko, el saltarín panadero de Cleveland, se las entenderá con Dick Daniels, pero completo de Minneapolis, en otro bout a diez rounds.

Tod Morgan, ex campeón de peso ligero junior, figura al frente del programa en la costa del Oeste, enfrentándose con Héctor McDonald en un match de peso ligero a diez rounds.

Otros bouts en el programa nacional son los siguientes:

LUNES:—

En Filadelfia: Eddie Shea de Chicago contra Johnny Dato de Cleveland, pesos plumas a diez rounds.

MARTES:—

En Portland, Ore.: Herman Ratzlaff, de Minot, S. D., contra Red Uhlan, de Oakland, Cal., pesos medios a diez episodios.

En Indianapolis: Harry Dillon, de Winipeg, contra Churck Burns, de San Antonio, pesos semi máximos, a diez episodios.

JUEVES:—

En Detroit: King Tut, de Minneapolis, contra Billy Boy Townsend, de Vancouver, pesos ligeros, a diez rounds.

VIERNES:—

En Hollywood, Cal.: Dutch Elliott con Al Fay, pesos máximos, a diez episodios.

En Denver: Young Harry Wills, de San Diego, Cal., contra Charlie Ferica, de Nueva Orleans, pesos welters, a diez episodios.

SABADO:—

En Cincinnati: Pete Petrosky, de Muskegon, Mich., contra Charley Cobb, de San Diego, Cal., pesos welters a diez rounds.

Cuco Sánchez Tuvo que Parar...

(Viene de la página 15).

cho Villa de 102 1-2 libras para medir su fuerza y conocimientos en el arte que reglamentara el Marqués de Queensberry con Félix Martínez, de dos libras más de peso. Tortazos de un lado y de otro, algún que otro **clinch** que rompía artísticamente el Magnolia cubano, y al final, una decisión de tablas que todos aplaudieron.

En el semi-final se enfrentaron Cástor Fernández y Black Kid Nelson. Buen anticipo del star-bout, pues ambos se propinaron fuertes **swings** a los cuales seguía el murmullo de los fanáticos. Uno de esos tiros cogió de lleno a Cástor y cayó derribado a la lona por el conteo de nueve segundos. Luego Fernández continuó peleando, pero sin perder de vista la derecha de su rival. Se dedicó más a la defensa que al ataque y esto lo tuvieron los jueces en cuenta a la hora de dar su veredicto que fué, como es fácil comprender, a favor de Black Kid Nelson. Muy bien.

Finalmente vino lo bueno, la pelea estrella, que fué entre «El Mudo» José Gandon, de 136 libras y Abelardo Pitaluga, de 137. Pitaluga fué alegre y confiado a esta pelea: cuando subió al ring nos habían dicho que en el camerino le habían oído decir que iba a hacer hablar al mudo, pero como del dicho al hecho hay un gran trecho, sus golpes no hicieron milagros como los toques en el trigémino de Asuero ni como los toques del médico argentino en el nervio Simpático. Fué todo lo contrario, Gandon habló tan elocuentemente con sus extremidades superiores que alguien confundió al pobre Pitaluga en un punching-bag. Y se demostró ésto gráficamente en el segundo round cuando Abelardo se puso en contacto con la pez-rubia por el conteo de cuatro. Volvió al combate fiero, pero siempre recibiendo más que lo que daba y al llegar al cuarto round estaba tan groggy, tan inconsciente, que Cuco Sánchez, que no es amigo de los abusos, hizo valer su autoridad de referee para detener el desigual encuentro, pues si continúa, le aseguramos ustedes que a Pitaluga no le dejan entrar en su casa porque no lo hubieran conocido.

De jueces actuaron nuestro compañero Adolfo Font y Mario Cotilla, lo cual deja explicado el por qué el enorme público que se congregó anoche en el Miramar Garden, aprobó con sus aplausos todas las decisiones.

Frontón Jai-Alai

Programa oficial para la función de hoy lunes 20 de octubre, a las ocho y cuarto p. m.

PRIMER PARTIDO, a 25 tantos: Aguiar y Abando, blancos, contra Juanito y Cazalis III, azules. A sacar ambos del cuadro 9 y medio.

PRIMERA QUINIELA, a 6 tantos: Uriona, Millán, Ochoa, Aristondo, Lizárraga y Ugalde.

SEGUNDO PARTIDO, a 30 tantos Taboada y Ecenarro, blancos, contra Segundo y Eusebio, azules. A sacar ambos del cuadro 9 y medio.

SEGUNDA QUINIELA, a 6 tantos: Arana, Taboada, Segundo, Onaindia, Eusebio y Oscar.

TERCER PARTIDO, a 36 tantos: Arana y Macuregui, blancos, contra Onaindia y Mateo, azules. A sacar ambos del cuadro 9 y medio.

SE ESPERA QUE NO SEA APROBADO EL MATCH DE SUAREZ Y J. MCLARNIN

NUEVA PORK, octubre 19 (A. P.)—José Lectoure, el manager de Justo Suárez, el boxeador argentino, teme que la Comisión Atlética del Estado de Nueva York no dé su aprobación al match del Torito de Mataderos con Jim McLarnin, concertada para el día 21 de noviembre en el Madison Square Garden. Lectoure no ha dicho los motivos en que se funda para esperar esa actitud de los solones pugilísticos; pero lo cierto es que así lo espera y por eso ha dicho que en caso que resulte, Justo Suárez y él cogerán el primer vapor que salga rumbo a Buenos Aires y no regresarán a Nueva York hasta el 7 de diciembre, que es cuando terminará la suspensión de sesenta días decretada por la Comisión contra su boxeador.

EL MIERCOLES EN LA ARENA POLAR GRAN PROGRAMA

Joaquín Jorge aparecerá en el star bout frente a R. Monar, el célebre Moño

Nada menos que Roberto Monar, el fuerte y popular «Moños», furioso peleador de la división ligera, se las verá en el star bout del miércoles en la Arena Polar con el ídolo del Cerro, con Joaquín Jorge. Estos pugilistas ya debieran estar ocupando puesto en las líneas de los profesionales, tal es su cartel y lo que valen. En el semifinal aparecerán dos pesos welter, Paulino Diéguez, de la Víbora, y Old Dempsey, español. Dos pugilistas muy respetables en esa división.

Félix Enríquez y José Alexander, pesos pluma, conocido el primero por el Al Brown Cubano, y siendo el otro el «coco» de Campo Florido, prometen dar una pelea espantosa a cuatro rounds: habrá mucha sangre. Félix de la Fuente Kid Carteles), y Raimundo Herrera (de la Víbora), pesos ligeros, tienen un match a cuatro episodios en el bien combinado programa.

Dos moscas y los dos españoles, Francisco Vega y Carlos Valdés, ocupan el segundo turno de la noche a cuatro rounds, siendo la pelea de apertura, la de levantar las cortinas, la que tienen marcada a cuatro rounds Kid Molina, de Casa Blanca y Juan Morales, de la Habana. Estos muchachos pesan a razón de 105 libras each y ofrecerán un combate muy animdo, muy movido.

Habana Madrid

Los fanáticos, que se sonrien del descanso dominical se fueron ayer domingo de par de funciones al Habana Madrid. Y lleno hasta los topes por la tarde y lleno más jocundo por la noche, la algarabía emocional más de diez horas, exaltada por el entusiasmo delirante del fanatismo que este año viene pegando en número, cantidad y calidad. Cada día y cada noche vamos más gente, bien al cuco frontón de P. Varela y Víctor Muñoz el hermano inmortal.

Pero vísteme despacio que llevo la mar de prisa, acortemos la prosa, ya que somos buenos cristianos y guardamos las fiestas dando los menos golpes posibles. Todo antes de caer en el pecado mortal. Pelotearon el primero de la tarde, los blancos, Alí y Marquieguí, contra los azules, José y Buendía menor. Lo ganaron los blancos. Boletos a $1.60. Boletos de la primera quiniela; de José a $8.20 y de José y de Echenique a $22.00.

Gran estelar. Lo disputan los blancos Pascau y Epifanio contra los azules Guillermo y Labat mayor. Lo ganan los azules. Boletos a $2.20. Boletos de la segunda quiniela, de Sarmiento a $3.00 y la de Sarmiento y de Antonio a $36.00.

Final de la tarde. Lo pelotearon los blancos Juan y Montes mayor, contra los azules, Trujillo y Pastrana. Lo ganan los azules. Boletos a $1.80.

Primero de la noche. Lo pelotean los blancos, Constante y José Mary contra los azules José y Echenique. Lo ganan los azules. Boletos a $1.80 Boletos de la primera quiniela; de Emilio a $8.20 y la de Emilio y de José Luis a $32.00.

Gran estelar de la noche. Lo disputan los blancos, Andrés y Labat menor, contra los azules Sarmiento y Gayarre. Lo ganan los blancos. Boletos a $1.20. Boletos de la quiniela de Labat mayor a $5.80 y la de Labat mayor y Pascau a $32.

Final de la noche. Lo disputan, los blancos Antonio y José Luis, contra los azules Emilio y Buendía mayor. Y lo ganaron los dos blancos. Los dos azules quedaron en 27 los boletos lo pagaron a $1.40.

Hoy gran función por la tarde.

Don FERNANDO

PROGRAMA PARA LA FUNCION DE HOY A LAS 3

PRIMER PARTIDO a 25 tantos.—Trujillo y Marquiegui blancos contra Aguirre y Buendía menor azules.

A sacar blancos del cuadro 14 y medio y los azules del mismo.

PRIMERA QUINIELA a 6 tantos.—Trujillo; José; Constante; José Mary; Alí; Juan.

SEGUNDO PARTIDO a 35 tantos. Emilio y Montes mayor blancos contra Ozquila y Pastrana azules.

A sacar blancos del cuadro 14 y medio y azules del mismo.

SEGUNDA QUINIELA a 6 tantos. Ozquia; Buendía menor; Marquiegue; Pastrana; Emilio, Montes mayor.

TERCER PARTIDO a 35 tantos.—Alí y Echanique blancos contra Juan y José Mary azules.

A sacar blancos del cuadro 14 y azules del 14 y medio.

UN GRUPO DE JUGADORES FUE ASALTADO POR DOS LADRONES, EN CHICAGO

CHICAGO, Octubre 19 (AP.)—Veintitres personas que jugaban a la baraja en unua residencia de Beverly, fueron asaltadas hoy por dos ladrones, quienes tuvieron la generosidad de prestar auxilios a una de ellas, que sufrió repentinamente un ataque al corazón, al creer que a su esposa le había ocurrido algo grave.

Uno de los jugadores, Edward O, Connor, pudo huir por una ventana, sin que los asaltantes se dieran cuenta, llamando a la policía. Esta acudió rápidamente en sus motocicletas, cuando los ladrones seguían auxiliando al que sufrió el colapso cardiaco. Al darse cuenta de la presencia de los agentes, la pareja intentó huir, pudiendo hacerlo uno y cayendo el otro en poder de la policía. Ninguno de los dos había obtenido todavía ningún botín.

EL ATLETA FRANCES JULE LADOUMEGUE MEJORO EL RECORD DEL KILOMETRO

PARIS, octubre 19 (A. P.) — Jule Ladoumegue, uno de los ases del atletismo francés en distancias intermedias, mejoró hoy el record mundial del kilómetro, cubriendo esa distancia en dos minutos, 23 metros y tres quintos de segundo (2. 23 y 3-5).

El antiguo record para los mil metros era de 25.4.5 y pertenecía al doctor Otto Peltzer, corredor alemán.

MILAGROS DEPORTIVOS

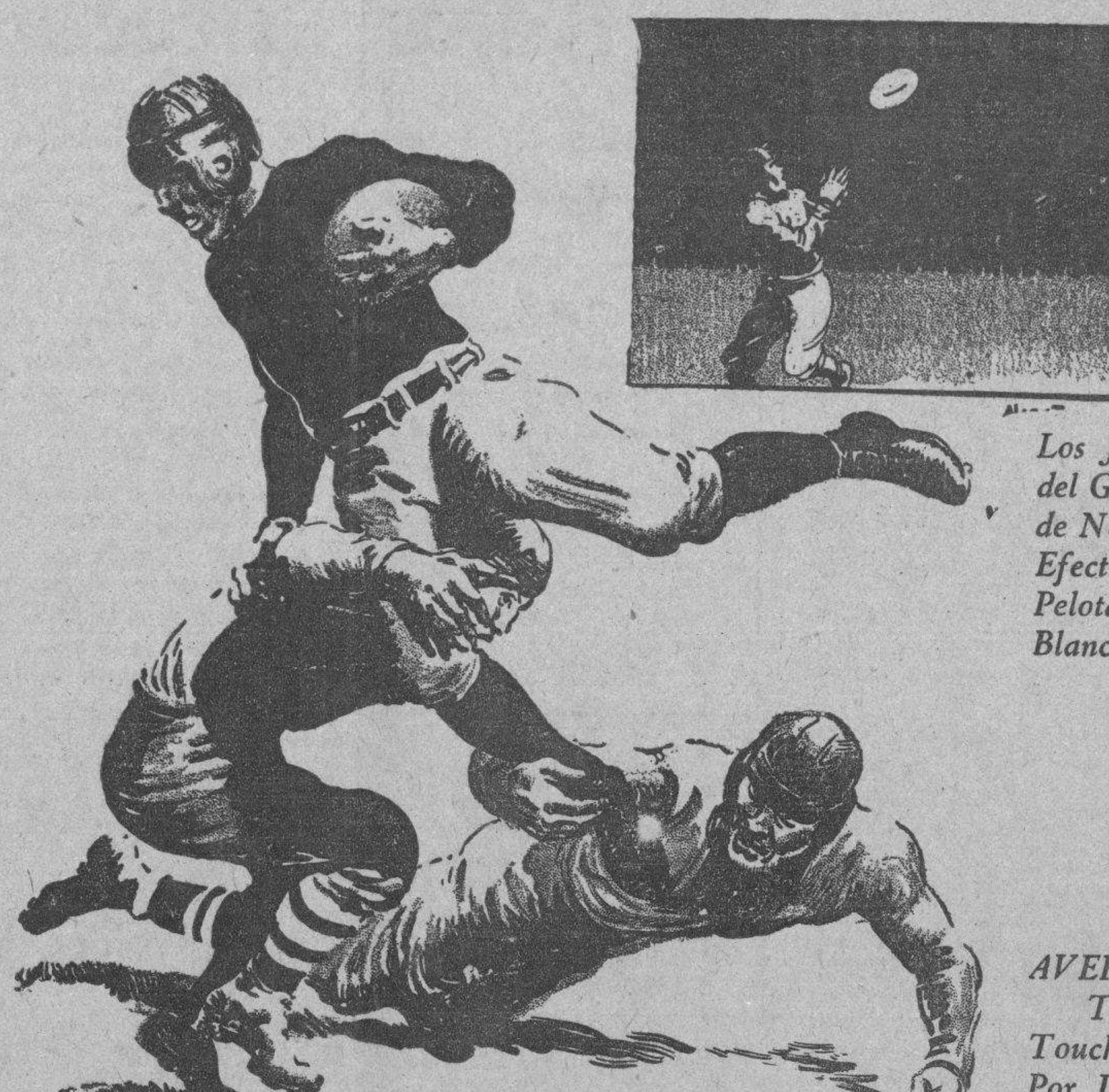

Los Juegos del Gridirón de Noche se Efectúan con Pelotas Blancas

AVERAGE Tres Touchdowns Por JUEGO

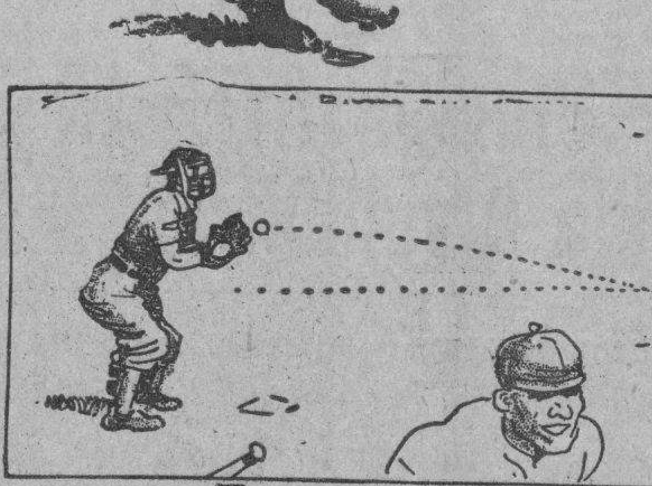

Masters, del Dartmouth, tiene el score más alto en anotaciones en el foot ball del Este en 1929. En ese año terminó su carrera de futbolista (Nov. 2) al fracturarse la espina dorsal.

En 6 juegos Masters anotó 108 puntos, él era «el hombre imposible de detener».

Por BOB EDGREN

GANA UNA CARRERA EL GRAN VANDERPOL

Ganó en una demostración buena el Rensen Handicap de Jamaica en 1.13 4-5

NUEVA YORK, Octubre 18. AP.—Acercándose mucho a los records in superados de los mejores ejemplares de dos años que han pisado el turf norteamericano, el invicto potro del Tennessee Stable, Vanderpool, alcanzó hoy su undécima victoria en una centelleante demostración de velocidad en el Remsen Handicap en Jamaica.

Tremont, el hijo color de ébano de Virgil, propiedad de los hermanos Dwyer, acumuló un racimo de trece triunfos como juvenil con una sola derrota allá en 1886. Siete años después el veloz Domino ganó nueve carreras seguidas siendo su hoja de servicios sin tacha alguna y en 1907 llegó el gran Colin para vencer en una docena justa de carreras sucesivas, entre ellas once stakes.

Aunque probablemente no pueda compararse en velocidad ni en resistencia con ese famoso terceto de productos de dos años, invictos dos de ellos, Vanderpool ha demostrado ser un potro muy notable. La Dama Fortuna lo favoreció en una ocasión única en su larga campaña que comenzó en Miami en el invierno y fué cuando Equipoise de Harry Payne Whitney fué descalificado y se dió el primer puesto al as del Tennessee Stable. En las otras diez pruebas, empero, se mostró maestro de todos los que trataron de igualársele al galopar distancias de velocidad.

Otra Para Ens

ENS	V	C	H	O	A	E
Maranville, ss.	5	1	2	6	2	0
Waner, rf.	4	1	1	0	1	0
Oliver, cf.	4	0	1	9	0	0
Traynor, 3b.	5	0	1	1	1	0
Whitney, 2b.	4	1	4	0	2	0
Manush, lf.	5	1	1	2	0	0
López, c.	4	1	1	2	0	0
Turst, 1b.	4	0	1	6	1	0
Chaplin, p.	4	1	1	1	1	0
French, lf.	1	0	0	0	0	0
Totales	39	6	13	27	8	0

BANCROFT	V	C	H	O	A	E
Scarritt, lf	4	0	0	4	0	0
Gilbert, 3b.	3	0	0	0	5	0
Rice, cf.	4	0	1	2	0	0
Terry, 1b.	4	1	1	9	0	0
Klein, rf.	4	1	2	3	0	0
Wright, ss.	3	0	1	4	5	1
Marshall, 2b.	4	0	1	4	5	0
O'Farrell, c.	4	0	0	1	0	0
Zachary, p.	2	0	1	0	0	0
Hubell, p.	1	0	1	0	0	0
Totales	33	2	8	27	15	1

Anotación por entradas

Ens	000 000 303— 6
Bancroft	000 100 001— 2

Sumario:

Three base hits: Terry; López.
Two base hits: Kleim 2; Zachary; Maranville; Waner; Whitney.
Sacrifice hits: Wright.
Carreras empujadas: Kleim 1; López; Hurst 1; Waner 2; Whitney 1; Marhall 1.
Double plays: Gilbert a Marshall a Terry; Wright a Marshall a Terry.
Struck outs: Zachary 0; Chaplin 0. Hubell 0.
Bases por bolas: Zachary 3; Chaplin 1; Hubell 0.
Quedados en bases: Ens 9; Bancroft 6.
Tiempo: 1:14.
Umpires: McGraw (home); Magriñat y Atán (bases).
Anotador: Hilario Fránquiz.
Observaciones: Hits a Zachary; 8 en y 31vb.
Perdió Zachary.

EL DIA 31 PELEARAN EN BOSTON YOUNG STRIBLING CONTRA «AL» FRIEDMAN

FILADELFIA, octubre 19 (A. P.) — Hoy se firmó aquí un acuerdo sobre un bout a diez rounds entre W. L. Young Stribling y Al Friedman, peso completo de Boston en el Argonne A. A. en Boston el 31 de octubre. Eddie Mack, promotor del Argonne, llegó hoy a éste en aeroplano con Stribling y obtuvo la firma del manager de Friedman en dicho acuerdo. Se dice que el de Stribling ya lo ha firmado.

De Manera Sorprendente Fué...

(Viene de la Página QUINCE.)

tido a los asturianos que fué una segunda edición del que perdieron con los hoy campeones nacionales. Estuvieron dominando durante todo el match. Llevaron el juego como los propios ángeles, si es que estos niños juegan también al futbol, pero no supieron buscar el hueco por donde anotar. Y el Fortuna, en dos escapadas, se hizo de otros tantos goals. El primero a los cinco minutos de iniciarse el juego. Fué en un chut de Tribilín, que blocado por Amador con dificultad y perdiendo la bola, que el mismo Tribilín, de un punterazo, la mandó a la red.

Fué el otro goal conseguido por Ramonín, al interceptar Constante una pelota que ya Amador iba a blocar y mandarla a los pies del insider fortunista, shutando éste a goal. Terminó la primera parte con el score a favor del Fortuna, 2 por 0.

SE JUGO CON VIOLENCIA

En él segundo período, nada vimos. La Juventud dominó cuanto quiso. Cambió también todas sus líneas, para ver la manera de conseguir los ansiados tantos... pero nada. Hubo dos *penalties* a favor de la Juventud. El primero lo tiró Begoña y lo mandó por arriba del larguero, y el segundo fué ejecutado por Benegas, pero éste lo tiró mejor, porque lo tiró a las manos de Zamorita.

El juego fué jugado con una dureza, que hasta Straus segundo, precisó de que lo atendiesen sus compañeros. Cuando se reparten palos, se reparten para todos. Y éstos los hubo hasta en el palco de los federativos, con la correspondiente intervención de la policía.

Y así terminó para la Juventud Asturiana el tercer año de la Copa Omega: con una derrota por parte del improvisado equipo del Fortuna, y teniendo los astures todos sus titulares. Y una derrota de dos por cero.

Los equipos se presentaron de este modo:

Fortuna: Zamorita, Lorenzo, Strauss, Weiss, Strauss, Rodríguez, Noval Catalán, Tribilín, Ramonín y Sergio.

Juventud: Amador, Constante, Begoña, Mariano, Janozzo, Mieres, Trabanco, Leiva, Castro, Candasu y Benegas.

El Catalunya es así.—Este Catalunya ya nos tiene acostumbrados a todas las sorpresas. Lo mismo nos dispara un gran partido que se deja meter una «goleada». Ayer perdieron por la alta anotación de cuatro por cero con los veloces olimpistas. Y eso que los muchachos del calzón corto no apretaron mucho, que si lo hacen, pese a todo lo que está parando García, el score hubiese sido mucho más elevado, porque los noys estaban ayer como para que se fuesen a dormir. Bien es verdad que ya la nache se nos iba echando arriba.

El primer goal conseguido por los olimpistas lo fué por el centro delantero, Mario, en una escapada que hizo al recibir una pelota que le pasó Ochoa, llegando hasta ponerse a tiro con García y conseguir la primera anotación. Y al cuarto de hora, en una jugada en que la pelota pasó por todos los delanteros desde su extremo derecha hasta llegar a Viruta, quien manda un shut raso y bate por segunda vez a García.

SABEN TIRAR PENALTIES

Terminó esta parte inicial con el score 2 por 0 a favor de los olimpistas. En la otra parte, en uno de los muchos ataques del Olimpia, Enrique se cae dentro del área al ser acosado por un contrario, castigando el árbitro a Peligrín con la máxima pena. Mario fué el encargado de ejecutar esta condena y, desde luego, el tercer tanto, porque lo hizo con tiro colocadito al ángulo, como para dar clase de la manera que deben ser tirados los *penalties*.

A la hora de los murciélagos, cuando ya todos los gatos parecen pardos, Viruta se escapó por su ala con la esférica y terminó mandando un pase hacia atrás a Mario y éste, que iba como una flecha, mandó un shut estupendo, que fué el cuarto goal para el Olimpia.

Los equipos se presentaron:

Olimpia: Roselló, Tapia, Becerra, Ochoa, Rodríguez, Bienvenido, Argüelles, Enrique, Mario, Neno y Viruta.

Catalunya: García, Amador, Charles, Rodríiguez, Ors, Roselló, Galcerán. David, Galcerán, Ñico y Conill.

MUY ANIMADO QUEDO EL ALMUERZO DE LOS CRONISTAS DE BOXEO

Se efectuó en el Pasaje y lo ofreció el Dr. Quintana asistiendo treinta invitados

Bajo el toldo y sobre la ancha acera de boulevard del Hotel Pasaje, observando la bella perspectiva del palacio del Capitolio, se colocó amplia mesa y en ella fué servido un exquisito menú a unos treinta comensales que disfrutaron del sabroso yantar y de un par de horas de la más sana y alegre camaradería. Tan atrayente fiesta bucólica fué ofrecida en la mañana de ayer, al mediodía mejor dicho, por el doctor Rafael Quintana a los cronistas de sports con motivo de haberse hecho cargo de dirigir a Johnny Cruz, el famoso Campeón Metropolitano que vuelve con grandes bríos por los laureles.

En manos del doctor Quintana es de esperar que Johnny dé nuevos motivos a la crónica boxística para quemar en su honor sus mejores elogios. Johnny ha demostrado en su último combate que nunca es tarde, más a los veinte años, para realizar un victorioso «vuelvan caras», como el del famoso llanero Paez en la épica lucha por la independencia del continente suramericano.

Rafael Quintana estuvo a la altura de las circunstancias en el discurso, pletórico de imágenes, pleno de calor, con que ofreció el sabroso ágape a la crónica deportiva, pidiendo a la vez la cooperación de todos para encontrar horizontes amplios y fijos en los mayores éxitos para el arte de los puños, así como los mejores consejos, la mayor ayuda para el feliz resurgimiento de Johnny Cruz, iniciado en su último combate con un soberbio K. O. a Luis Martínez en la Arena Polar.

Asistieron al almuerzo: Luis Parga, match maker de la Compañía Cubana de Espectáculos; Adolfo González; Willy del Pino, nuestro compañero Adolfo Font de «Heraldo de Cuba»; Milton Baron, Pedro Manuel García, Jess Losada (el Príncipe del Amor), compañero en la crónica de «Carteles»; Guillermo Piña, secretario de la Comisión Nacional de Boxeo; José M. Ubago, de «La Semana»; Alberto Pereira, compañero de «El País» en las páginas de sports, y otras personas más que tienen nexo con los sports.

Deseamos de todas veras que el come back de Johnny Cruz cristalice en el más rotundo de los éxitos.

BLENO BLENOL
ALIVIA EN 24 HORAS

Comentarios Sobre el Juego de Ayer en "La Tropical"

Oliver y Chaplin se consagraron ante los fanáticos cubanos con sus bellas demostraciones

Todo el que presenció ayer el último encuentro de la serie de pelota americana entre las Estrellas de Davey Bancroft y las de Jewel Ens, stará hoy acorde con nosotros en que en ese desafío se comprobaron tres cosas de gran interés. Primero, que Jimmy Chaplin, el lanzador de los Gigantes, es algo más que un simple lanzador. Segundo: que las Estrellas de Ens no eran tan fáciles de vencer como creyeron muchos cuando se anunciaron los dos teams, y tercero, que ese Tom Oliver que juega con los Red Sox de Boston, y que todos creyeron que venía de "turista" en la tournée es una de las estrellas del outfielding de la Liga Americana.

Enfrentándose por dos ocasiones con bateadores del calibre de Glenn Wright, Bill Terry, Chuck Klein y Harry Rice, que gozan en los Estados Unidos de una bien conquistada fama de asesinos de pitchers, por muy buenos que éstos sean, Chaplin ha logrado anularlos completamente, permitiéndoles muy pocas libertades en sus apariciones en el home plate.

En el primer desafío que les pitcheó les ganó como quiso, y ayer, como para demostrar que aquella victoria no fué un mero accidente, volvió a repetir su performance, luciendo muy grande en el box. Klein estuvo completamente dominado. Wright tomó dos ponches suculentos tirándole desesperadamente al tercer strike y Marshall, Gilbert y Rice, fueron anulados cada vez que un hit pudo significar más de una carrera.

Terry fué el único que le bateó libremente, pero ahí fué cuando entró Oliver en acción para resultar uno de los héroes del game.

Si alguna vez puede decirse que un center fielder ha ido a todas partes de su campo para convertir en outs difíciles batazos de extra-bases, ésto puede decirse hoy de Oliver. Efectivamente, ayer se cubrió de gloria y además de defender su campo como un verdadero león, le llevó dos batazos a Terry en lo más profundo del center y uno a Klein en lo más profundo del right, cuando Paul Waner se vió completamente pasado, que le ganaron el aplauso sincero y cerrado de los miles de entusiastas que acudieron ayer al predio de don Julio Blanco Herrera.

Este, incidentalmente, recibió una hermosa copa de plata como obsequio de los jugadores americanos por lo mucho que ha hecho por ellos durante las dos semanas que han estado en Cuba. Cuándo se reunirán los fanáticos cubanos para obsequiar con un buen homenaje a don Julio por lo mucho que ha hecho por el base ball entre nosotros? No deben olvidar los fanáticos que gracias a él sabemos hoy, con verdadero lujo de detalles, como batean Terry, Manush, Klein, O'Farrell, López y demás estrellas del base ball, quien es Oliver, considerado por todos los críticos el outfielder novato más sensacional de la Liga Americana y quiénes son Hubbell, Walker, French Chaplin y Sweetonic, que están llamados resultar las estrellas del pitching del Big Show tan pronto adquieran un poco de más experiencia.

Volviendo al juego de ayer podemos decir que nunca han gozado los fanáticos locales de una exhibición tan preciosa de base ball. Ayer sí jugaron brillante pelota los americanos! Y, de paso nos demostraron por qué ganan esos enormes sueldos que les pagan los clubs.

Terry bateó ayer como champion bate que fué de la Liga Nacional y sus batazos fueron todos contundentes. Fué necesario que Oliver se cubriese de gloria en lo más profundo del center, realizando tres cogidas de serie mundial para que Memphis Bill no volviese a repetir su de 4-4 del otro día.

Whitney bateó también como un maestro y demostró que por algo el Chicago Cubs está detrás de sus servicios. Harold Pie Raynor, no pudo batear gran cosa, pero maravilló a todos con sus jugadas en la antesala, resultando una verdadera maravilla de la posición. En el sexto inning aceptó un foul dificilísimo de Scarritt que le ganó los aplausos del respetable.

Glenn Wright no pudo batear como suele hacerlo cuando el Brooklyn necesita de sus batazos, pero fildeó un horror en el short y resultó una especie de muralla para los texas leaguer.

El viejo Maranville fué otra sensación del game. Sus cogidas de bolsillo gustaron sobremanera al público y sus actos cómicos aún más.

Hay mucha discrepancia entre los críticos sobre cual fué la jugada cumbre del juego de ayer. Unos dicen que fué la primera cogida que hizo Oliver sobre un posible homer de Terry en lo más profundo del center, otros creen que fué el foul que ceptó Traynor pegado a la cerquita, otros más están al lado de Bill Scarrit, asegurando que su fildeo sobre el seguro two bagger de López fué una verdadera joya del game, y los más se colocan al lado de Marshall, diciendo que su jugada sobre el rolling de Maranville, en el quinto, que detuvo con una sola mano en segunda para sacarlo en la inicial, fué la verdadera joya del encuentro.

El cronista está también indecisiso antes todas esas magníficas jugadas y todavía recuerda el precioso tiro hecho por Paul Waner, desde lo último del right field a home en el cuarto inning, que mató a Klein sobre la misma goma, cuando trataba de anotar después que Wright bateó de hit al right.

En ese tiro Waner "echó el resto", como vulgarmente se dice, e impidió que las Estrellas de Bancroft anotasen una carrera más, que en esos momentos, representaba un mundo.

La serie terminó con cinco victorias a dos a favor de las Estrellas de Ens, y los "vivos" que creían que los encuentros se estaban celebrando dentro de un muy bien proyectado "cachumbambé" se habrán cogido el fondillo con la puerta.

Esta vez resultaron demasiado "vivos", por que los players los dejaron quedar mal, demostrando un amor propio extraordinario por ganar la serie que solo es comparable al que demuestran en los últimos meses de una temporada cuando están luchando por el primer lugar, o el que demuestran en los games de la serie mundial, cuando luchan por el campeonato del mundo.

Larry French, vencedor en tres de los cinco games, es en nuestra opinión la figura más destacada de la serie. Oliver, López, Terry, Marshall y Chaplin fueron los otros destacados de la misma.

DE AJEDREZ

(Por EVELIO BERMUDEZ)

El Príncipe Ajedrez Club venció a la Facultad de Letras y Ciencias para subir al primer lugar del torneo. Oswaldo Jordán ganó el juego más kilométrico, mientras el alquimista Fernández Valdés perdió por regla

Continúan celebrándose las sesiones del Torneo Intersocial en los salones de la Asociación de Dependientes del Comercio de la Habana con igual interés y entusiasmo, anotándose en el curso de su carrera triunfal algunas sorpresas, de esas que agradan a la galería.

El Príncipe Ajedrez Cluz considerado como paloma y destinado de antemano para el sótano se disparó en un esfuerzo digno de elogios para posesionarse del primer lugar, al menos temporalmente, venciendo por ancho margen al team de la Facultad de Letras y Ciencias, que a pesar de haber perdido los dos matches celebrados ocupa el segundo lugar en cuanto a puntos ganados se refiere. En cambio los aguerridos jugadores del Centro de Dependientes indicados para dar la batalla al Club de Ajedrez de la Habana se convirtieron en inquilinos del sótano gracias a la habilidad de Alejandro Meylan respecto a la partida Montero-Pichardo, aconsejando al primero para que prolongara esa partida a fin de que el representante del Club de Ajedrez de la Habana se agotara... pero el gallo viejo sabia lo que tenía que hacer y Montero perdió, como anotamos en nuestro artículo anterior, igual que un principiante, quedando a la altura de una alpargata y desmintiendo oficialmente sus pretensiones championables.

Pedro Pablo Pino luchó durante tres sesiones por salvarse en unas tablas inutilmente al sucumbir a manos de Oswaldo Jordán después de efectuados 142 movimientos. Esta partido fué de las conocidas por cachumbambé, habiendo tenido Pepino algunas posibilidades. El doctor José Fernández Valdés no pudo administrar ninguna fórmula química para dormir a su contrario Jacinto Torras y perdió por regla, caso raro, no sin haberse defendido como una pantera...

Las demás partidas del torneo se desarrollaron sin incidentes dignos de especial mención.

En la tercera sesión oficial y última del primer round, el Liceo de Guanabacoa venció a la Facultad de Letras y Ciencias del modo siguiente: Alemán le ganó a Torras; Adler a Pérez Díaz; Perozo a Ruiz Cadalso y Menéndez a Luis Camejo. R. Bellido de Luna sustituyó a Grave de Peralta para perder con Rafael Estévez; Eusebio Verdura perdió con Manuel de Feria; Bellido de Luna, el veterano ajedrecista ganó su juego a Narciso Camejo y Pedro Pablo Pino perdió con Jordán.

En la primera sesión del segundo round correspondió jugar al Príncipe Ajedrez Club con la Facultad de Letras y Ciencias, con el siguiente resultado:

Fernández Valdés perdió con Torras; Carbonell, ganó a Pérez Díaz; Aurelio Pérez, antiguo campeón de Matanzas y poeta de fuertes atletas, ganó como todo un general a Ruiz Cadalso; Martínez que ya no es Marotti ganó a L Camejo y Alfredo Ruiz a Rafael Estévez Pelegrín Torras y Manuel de Feria hicieron tablas; Ricardo Ruiz ganó a Narciso Camejo y José J. Ginjauma, el benjamín del torneo y una promesa para el futuro, perdió con Jordán.

Esta noche se encontrarán el Club de Ajedrez de la Habana y el Liceo de Guanabacoa, a nuestro entender los dos teams más fuertes de la competencia. Espérase que en lo sucesivo todas las sesiones del torneo se celebren en los regios salones de bailes de la prestigiosa Asociación de Dependientes, para que los jugadores gocen de mayor amplitud, más tranquilidad y menos ruido.

Estado del torneo:

	G.	P.
Príncipe Ajedrez Club	9	7
Letras y Ciencias	5½	10½
Liceo de Guanabacoa	5	3
Club de Ajedrez	5	3
Asociación Canaria	4½	3½
Centro de Dependientes	3	5

M.E.C.D. 2016

Adolfo Luque Pitcheará Esta Tarde Contra el Louisville

Ligando Admirablemente sus Batazos, Vencieron los Coroneles a los Rojos

Un triple de Roque con dos en bases en el séptimo inning salvó a los Habanistas de la lechada.-Penner volvió a pitchear como George Earnshaw.-Pouchó a 13 bateadores.- Quintana fué el único que logró batearle dos hits

HOY PITCHEARA ADOLFO LUQUE A LOS TEMIBLES CORONELES

(POR DOMINO)

Pitcheando «a lo Earnshaw», ya que 13 bateadores abanicaron gentilmente la brisa mientras el resto moría en inofensivos lances hacia distintas partes del diamante, «Wild» Bill Penner, un pitcher que se parece mucho a Hank Palmero por su manera de trabajar, aunque es derecho para tirar, derrotó ayer a los habanistas de Rafael de Almeida, conduciendo al Louisville a un fácil triunfo de 8 por 2.

PITCHER Y BATEADOR

No contento con permitir tan solo cinco hits y dos carreras en los nueve innings que pitcheó, Penner se distinguió como bateador, conectando tres hits en cuatro excursiones que hizo al plate, que le permitieron anotar dos de las carreras de su equipo. Para no despertar celo entre los jardineros criollos, Penner disparó sus hits hacia distintos campos, siendo el último de ellos una preciosa línea al right.

Como pitcher nadie pudo sacarle las cas a su labor, y podemos asegurar que hubiera dado los nueve escones si no llega a ser que en el séptimo perdió momentáneamente el control y permitió que le ligasen un hit, con una base por bolas y un triple para que le anotaran dos carreras. Quitando ese séptimo acto, sus bolas fueron demasiado incomprensibles a los hitters rojos y prueba de ello fué que 13 mordieron el anzuelo, abanicando la brisa víctimas de suculento ponchados Varios bateadores murieron dos veces por la vía soporífera, siendo uno de ellos el Chino Smith, el famoso slugger, quien no vió en ningún momento sus bolas de humo.

SALE SMITH

El segundo ponchado de Smith, que tuvo lugar en el final del quinto inning, cuando el Habana había colocado dos hombres en bases sin outs, fué el octavo de Penner en el game, y de paso marcó la retirada de Smith, pues el umpire Goetz, poco amigo de las pláticas baseboleras, no tuvo paciencia suficiente para oir el «discurso» que le dedicó el outfielder de los Rojos cuando se creyó víctima de un mal conteo, y lo expulsó del juego.

Diferencia de opinión, en cuanto a la apreciación de ese último strike, produjo la retirada de Smith, pues Goetz, sin pensarlo mucho, lo sacó del juego cuando el Chino, siguiendo su costumbre de otras temporadas, habló más de lo prudente, olvidándose que las garantías constitucionales están igualmente suspendidas en los «affairs» baseboleros.

En otras entradas donde los rojos amenazaron con anotar, Penner se cubrió de gloria pitcheando pelota de Liga Grande y ello le ayudó a terminar felizmente el game.

BONILLA NO ESTUVO BIEN

Bonilla, que fué enviado al box por Almeida en una esperanza de que pitchease otro gran game contra los Coroneles, se presentó un tanto lejos de su forma del lunes pasado, y desde los primeros innings demostró que no estaba listo para terminar el game.

Efectivamente, después de escapar sin anotaciones en las dos primeras entradas gracias al support que le presentaron el second baseman Valdés y el center fielder Roque, se metió en verdaderas honduras en el tercero, siendo víctima de un rally de cuatro carreras que fué suficiente para decidir el juego. Villegas le sustituyó, y lo hizo bastante bien hasta el octavo, sosteniendo en dos hits, sin carreras, a los Coroneles en cinco entradas, pero en el noveno se vió ligeramente wild, y antes de que pudiese completar los tres outs los muchachos de Ben Ticup le anotaron otras cuatro carreras que convirtieron el juego en un verdadero pic-nic.

EL JUEGO

El juego fué bastante aceptable, y francamente, mereció una concurrencia mayor El Habana, sin jugadores de alto calibre se defendió muy bien en distintas entradas, y los Coroneles realizaron varias jugadas de importancia que entusiasmaron a la afición.

En el primer inning del Louisville, Olivares se embasó por error de Peña, pero seguidamente Funk tuvo la fatalidad de batear por segunda, y entre Valdés,—que está jugando muy buena pelota,—Quintana y Pepín Pérez realizaron el primer doble play del juego. Freigau fué el último out del inning, de pitcher a primera.

Al bate los cubanos, Quintana disparó un hit al right. Fué a segunda por wild pitch. Pepín Pérez recibió la base por bolas. Arencibia tomó ponche. El Chino Smith debutó con una fuerte línea al right que engarzó Marcum, sin que los corredores pudiesen moverse de las bases, y Peña terminó el inning tomando otro ponche.

En el segundo inning, el Louisville embasó a Ganzel después de dos outs, pero Angley bateó una fuerte línea por el center y Roque se encargó de convertir el batazo en out En el final de esa entrada, Valdés tomó ponche, Couto y Bonilla recibieron sendos boletos, pero Quintana produjo un fly al infield y Pepín Pérez murió en primera sin asistencia médica.

PRIMERAS CARRERAS

En el principio del tercero los Coroneles anotaron sus primeras cuatro carreras, que, como dijimos anteriormente, hubieran sido suficientes para decidir el game.

Moore, outfielder del Buffalo, que jugará del Almendares en el chambion, abrió el inning bateando un fuerte rolling por segunda, pero Valdés se encargó de despacharlo con un fácil tiro a la inicial. Seguidamente Penner bateó un hit al left. Y Olivares y Funk recibieron boletos gratis para llenar las bases con un out.

En estas condiciones, Freigau pegó un doble por el right, y Penner y Olivares pisaron la goma, mientras Funk anclaba discretamente en tercera. Un doble de Marcum por el right, metió a Funk y al veterano Freigau con las otras dos carreras del inning. Esto fué suficiente para Bonilla. Villegas lo sustituyó y Ganzel y Gill resultaron sus primeras víctimas, muriendo en inofensivos lances al infield.

SIGUEN LOS PONCHES

En el final del tercero, Penner dió un dead ball a Roque y dejó que Peña le batease un hit por tercera, con un solo out en el score, pero sus bolas resultaron enigmáticas para Smith y Valdés, resultando ambos el tercer y cuarto ponche del racimo de trece. Villegas también dominó. Angley murió de segunda a primera y Moore y Penner tomaron ponche.

En el quinto Quintana realizó una buena jugada sobre un rolling de Olivares. Y en el final de ese acto fué cuando Goetz expulsó al Chino Smith del terreno por protestarle un tercer strike. Pepín Pérez y Arencibia se habían embasado por base por bolas y hit al right, cuando el Chino fué al home plate con esperanza de producir la primera carrera de los criollos. Tres curvas de Penner lo dejaron frío en la goma, sin embargo, pero Smith no compartió el criterio del umpire sobre el conteo y dijo varias boberías que no solo sonaron mal al oído de Goetz, sino que produjeron su salida del game. Esto garantizó más el ya aparente triunfo de los Coroneles, pues con su salida, el team de Almeida perdió su mejor bateador. Roque terminó el inning bateando para doble play, de Penner a Olivares a Freigau.

CARRERAS CRIOLLAS

En su sexta entrada los americanos no hicieron nada notable, muriendo Marcum, Gill y Ganzel en fáciles lances al infield y los criollos perecieron en idéntica sucesión, siendo Villegas el ponchado número nueve de Penner.

En el séptimo, en cambio, ambos teams pusieron en movimiento a los jugadores contrarios Al bate los Coroneles, Angley bateó un tubey por el right cuando Ferrer dejó que su fly se le perdiese en el sol. Moore, murió de pitcher a primera sin que Angley se pudiese mover ed la base. Penner bateó un texas leaguer al center y Angley fué a tercera. Olivares conectó una línea al short y Funk terminó la jira muriendo en fly al rgiht.

Los cubanos aprovecharon esta mis ma entrada para anotar sus dos únicas carreras. Quintana inició el inning con su segundo hit del desafío. Un cañonazo al left. Pepín murió de segunda a primera, pasando Quintana a la intermedia. Arencibia tomó ponche. Pero Ferrer logró una base por bolas y entonces Roque disparó un triple a lo profundo del center para apuntar las carreras de Quintana y Ferrer En este rally Penner no pitcheó muy bien. Había perdido momentáneamente el control, pero en seguida lo recuperó ponchando a Crespo, que salió a batear por Peña.

CUATRO MAS PARA EL LOUISVILLE

En el octavo los dos temas fueron retirados rápidamente, habiendo agregado Penner dos ponches más a su record, pero en el noveno los americanos cayeron sobre las curvas de Villegas, y le anotaron cuatro carreras más que sirvieron para asegurar definitivamente el éxito del game.

Ganzel, primer bateador de esa entrada, murió en fly al left. Florence pegó de hit al right. Por bak de Villegas fué a segunda. Moore obtuvo la base por bolas. Penner bateó de hit al right y las bases se llenaron con un out

En estas condiciones, Olivares bateó de hit por tercera y anotaron Florence y Moore. Funk tomó ponche, pero Freigau bateó un single al left y Penner y Olivares pisaron la goma. Después no hubo más, por que Marcum terminó el inning elevando un fly al left.

En su última tentativa, los cubanos fallecieron en rápida sucesión. Quintana murió de pitcher a primera. Pérez elevó un fly al center y Arencibia fué out al batear un fly a las manos de Florence.

ESTA TARDE

Para esta tarde a las tres está anunciado el suspendido encuentro del sábado último, siendo los indicados para competir los almendaristas de Luque y los Coroneles. Luque pitcheará probablemente por los azules, quedando Moore para el desafío de mañana y Wilkinson lo hará por los americanos.

El match debe resultar de mucho interés.

¡Mucho Penner!

LOUISVILLE

	V	C.	H.	O.	A.	E.
Olivares ss.	4	2	1	1	2	0
Funk 2b.	3	1	0	1	1	0
Freigau 1b.	5	1	2	9	1	0
Marcum rf.	5	0	1	1	0	0
Gill cf.	4	0	0	1	0	0
Ganzel 3b.	3	0	0	1	1	0
Angley c.	3	0	1	7	2	0
Moore lf.	3	1	0	0	0	0
Penner p.	4	2	3	1	3	0
Florence c.	1	1	1	5	0	0
Totales	35	8	9	27	10	0

HABANISTA

	V	C.	H.	O.	A.	E.
Quintana ss.	5	1	2	2	3	0
J. Pérez 1b.	3	0	0	15	0	0
Arencibia lf.	5	0	1	2	0	0
Smith rf.	3	0	0	0	0	0
Roque cf.	2	0	1	2	0	0
Peña 3b.	3	0	1	0	0	1
Valdés 2b.	4	0	0	0	6	0
Couto c.	0	0	0	0	0	0
Bonilla p.	0	0	0	0	1	0
Villegas p.	3	0	0	0	3	0
Amaro c.	2	0	0	4	0	0
Ferrer rf.	0	1	0	2	0	0
Crespo x.	1	0	0	0	0	0
Estenoz 3b.	0	0	0	0	1	0
Totales.	31	2	5	27	14	1

ANOTACION POR ENTRADAS

Louisville	0	0	4	0	0	0	0	4	8
Habanista	0	0	0	0	0	0	2	0	2

SUMARIO

Three base hits: Roque.
Two base hits: Freigau; Marcum y Anglay.
Sacrifice hits: Funk.
Carreras producidas por los bateadores: Freigau 4; Marcum 2; Roque 2; Olivares 2.
Double plays: Valdés a Quintana a Pérez; Penner a Olivares a Freigau.
Struck outs: por Bonilla 0;; por Penner 13 por Villegas 3.
Bases por bolas: por Bonilla 3; por Penner 7; por Villegas 1.
Dead balls: por Penner a Roque.
Wilds: Penner
Balks: Villegas.
Quedados en bases: del Louisville 5; Habanistas 9.
Tiempo: una hora 55 minutos.
Umpires: Goetz home; Gutiérrez y Hungo, bases.
Anotador: Julio Franquiz.
Observaciones: hits a Bonilla: 3 en 2 un tercio inning y 10 veces al bate; x bateó por Peña en el séptimo.

El Antiguo Track de Hempstead Fué el Precursor del Circuito Metropolitano

Martín Salazar nos recuerda los múltiples hipódromos que fueron surgiendo en la Isla de Manhattan y el territorio circundante. La pista Unión en Long Island donde American Eclipse, Campeón del Norte, batió al famoso Henry por una bolsa de $40,000. En las postrimerías del siglo pasado corrían de noche con alumbrado eléctrico en Maspeth

(Por SALVATOR)

¿Cuántas pistas de carreras has conocido tú en la vecindad de Nueva York?, fué la interrogación que le hicimos al popular Martín Salazar, que además de haber sido uno de los primitivos consejeros de Leader, el gran coach remero de Yale, ya veía correr en la región metropolitana a Firenze, Domino, Henry of Navarre y Clifford, en una época en que las tradiciones hípicas nacionales se limitaban al rescate de Julio Sanguily por Ignacio Agramonte, y las heróicas cargas machete en ristre de los Maceos.

Por supuesto que por términos vecinos de la isla de Manhattan nos referimos al condado de Westchester, Long Island y el otro lado del Hudson, en New Jersey, hasta los límites de Paterson y Long Branch, bañado por el para el cronista tan conocido río Shrewsbury, plagado de cangrejos. El territorio en cuestión abrazaría algo más que los partidos judiciales de Habana, Marianao y Guanabacoa.

Para cualquier otro que no hubiera contado con una memoria tan esponjosa y precoz como la de Martín Salazar, una pregunta tan a rajatablas lo hubiera puesto en difícil posición, sin saber qué decir ante tamaña demanda a su experiencia deportiva.

«DESPERTAR HIPICO»

El manual hípico afirma que con anterioridad al año 1819 se desconocía la existencia de entidades que afrontaran seriamente la tarea de ofrecer un mitin al público aficionado al deporte de los reyes. A finales del siglo dieciocho algunas carreras se habían celebrado en los llanos de Long Island, pero los contendientes no eran legítimos pur sangs, y los premios ofrecidos eran tan diminutos que nunca merecieron los honores de la crónica.

Como el lector supondrá, no siendo Martín Salazar un rival del fenómeno turco de los ciento cincuenta y seis carnavales, que ha sobrevivido hasta una arrollada por un taxi neoyorquino, no era posible exigirle que nos hablara de los primeros días de la República Americana, pero desde 1815 en adelante, se sentía seguro Martín sobre el terreno que pisaba y procedió a relatarnos los detalles que a continuación anotamos aquí:

«W. H. Gocher construyó el primer track hecho en el Nuevo Mundo en los llanos de Hempstead, Long Island, en fecha tan distante como la de 1665; y años más tarde varios «trillos«, mal denominados pistas, ocuparon el sitio en que hoy se levanta la gran ciudad de Brooklyn. He leído que en 1818 existía una pista en Brooklyn, conocida por Newmarket, en donde compitió el primer campeón americano, Eclipse, por premios que no pasaban de 300 pesos, que era una suma considerable de dinero en aquellos lejanos días«.

«PISTA UNION»

«Un año más tarde, en 1819, una asociación hípica recién formada construyó un track cerca de Bath, también en Long Island, pero las comunicaciones eran muy malas, y la empresa fué un fracaso. Varios de los socios más ricos se reunieron para colocar en el mapa la popular «Unión«, a unas ocho millas escasas de donde hoy se levanta la casa Ayuntamiento de Brooklyn«.

«Fué en ese Hipódromo que American Eclipse batió en un célebre match a su rival Henry en una contienda en que se corrieron dos pruebas de cuatro millas cada una, jugándose cada propietario la suma de $20,000; presenciando aquel duelo de velocidad y resistencia una multitud de 60,000 fanáticos, habiendo cambiado de manos una fortuna de $200,000 por la vía de apuestas. Se batían los campeones del Norte y el Sur, y el partidarismo se encontraba al rojo vivo«.

«Recuerdo haber oído que no muchos años después de haber adquirido los holandeses la isla de Manhattan de los indios a cambio de numerosas baratijas, existió una pista a dos cuadras de distancia de Trinity Church, tan conocida por todos los cubanos«.

«PRIMER DERBY»

«Poco antes de la Guerra Civil o de Secesión, dos o tres pistas de poca monta fueron inaugurados en las cercanías de Nueva York. Ya se había construído el hipódromo de Fashion en Long Island, y en New Jersey, adquiría gran prominencia Paterson. En ese track se corrió el Jersey Derby, primera justa de este nombre discutido en los Estados Unidos, venciendo el invicto Norfolk«.

«Los visitantes a Saratoga habrán visto una pista situada precisamente frente a la puerta principal del actual Hipódromo, al otro lado de Unión Avenue. Este track fué bautizado con el nombre de Horse Haven, iniciando su existencia en 1863«.

«Ya por ese tiempo se daba a conocer una pista en Centreville, Long Island, donde competía y se hizo famosa la célebre yegua Idlewild. Inmediatamente después de dar fin la lucha fratricida entre el Norte y los estados Confederados, se construyó el bello Hipódromo de Jerome Park. El aficionado que vaya en automóvil a Empire City pasará frente al lugar en que estaba situado Jerome Park, donde hoy se cruzan Jerome Avenue y Fordham Road. Un inmenso tanque para depósito de agua, todavía se divisa desde la carretera como un viejo centinela, inconmovible en su sitio«.

«GENERAL GRANT«

«También surgió un track de menos calibre, pero muy popular, en la barriada de Harlem, que visitaba con frecuencia el General, y después Presidente, Ulises Grant, aficionado a todos los deportes y a tirar de la oreja a Jorge«.

«En Fleetwood Park, abierto el año 187, competían indistintamente ejemplares de carrera y de trote. Poco después se construyeron Hipódromos en la playa de Brighton y en Monmouth Park. El más célebre de los viejos tracks, Sheepshead Bay, dió comienzo en 1883, seguido por Gravesend en 1887. Ambos estaban situados cerca de Brooklyn, en el sector conocido por Coney Island. El más hermoso de los tracks antiguos, Morris Park, en la propia isla de Manhattan, fué construído en 1889, habiéndose reconstruído el año anterior el Hipódromo de Monmouth Park«.

«Durante la inmigración, recuerdo haber visitado con mi viejo amigo Félix Fuentes tracks de segundo orden, uno de media milla situado en Yonkers, y otro en la calle 110 y Primera Avenida, conocida por «The Dump«. Ambos tuvieron una vida precaria y muy corta«.

«EN JERSEY«

«Ya mucho antes, en 1838, conocí el Hipódromo de Guttenberg, en el estado de New Jersey, estando situado precisamente del otro lado del Hudson, cerca de donde irá a terminar el maravilloso puente en construcción a través del majestuoso río que lleva el apellido del navegante holandés«.

«Varios tracks en Linden, Elizabeth y Clifton, en el propio estado de Jersey, siguieron los pasos de Guttenberg«.

«Aqueduct, en el cual todavía se compite hoy, fué abierto al público en 1893, y recuerdo muy bien la pista de Maspeth, Long Island, en que se corría de noche con encendido eléctrico. Empire City fué hecho para los caballos de trote y paso en 1897, pero ya corrían allí pur sangs en 1900, los cuales tomaron definitivamente posesión del lugar en 1907«.

«El actual Spa en Saratoga data de 1901, siguiendo en orden Jamaica en 1903, y la maravilla de Belmont Park en 1905«.

«CAMBIO PLANEADO«

«Hemos citado los nombres de veintinueve pistas, y posiblemente más de cincuenta han servido de teatro para el deporte hípico desde la fecha en que se construyó el primitivo track en Hempstead, allá por 1665. En ese lugar, como rara coincidencia, tiene pensado el Queens Country Jockey Club construir el Hipódromo que ha de tomar el lugar de Aqueduct, aunque muchos críticos sostienen que Hempstead está muy distante de Nueva York y Brooklyn; lo que no resultó grave obstáculo para verse concurrido 250 años atrás«.

El lector, si conoce a Martín Salazar, preguntará como un nombre de su edad recuerda tantas cosas, pero no hay que olvidar que Víctor Hugo no estuvo presente en la batalla de Waterloo, y hay que convenir que ningún testigo de la caída del águila imperial hubiera podido describir con mayor colorido la batalla del siglo que el autor de Los Miserables.

NADIE ignora las comodidades infinitas que proporciona el alumbrado eléctrico. Nadie tampoco debe prescindir de ellas, AHORA, ya que ofrecemos condiciones excepcionalmente ventajosas, para su instalación.

Recuerde que es únicamente DURANTE OCTUBRE

Investigue estas ventajas con cualquier empleado nuestro o visitando nuestra Sucursal más próxima.

Cía. Cubana de Electricidad
A las Ordenes del Público

INDISPENSABLE EN VERANO
MAGNESIA DE SARRÁ
Sabrosa-Espumante-Anti-ácida
Inmediatamente alivia: Jaquecas, Mareos, Acedías.
ASEGURE UN DIA FELIZ
Todas las mañanas tome una cucharada
DROGUERIA SARRÁ
LA MAYOR

M.E.C.D. 2016

PROTESTA DE LOS ACREEDORES DE UN CAFE CUYO PROPIETARIO DECIDIO SU CLAUSURA SIN PAGAR DEUDA ALGUNA

Los diez dependientes del establecimiento, así como los numerosos proveedores del mismo querían castigar al dueño lo que a duras penas pudo evitar la presencia de la policía

Anoche, ante el asombro de la dependencia, Manuel López cerró las puertas del café Los Cuatro Caminos, abierto hace unos nueve meses en la esquina de Monte y Belascoaín.

Cuando López decidió cerrar anoche, no previó la indignación que ello ocasionaría a la dependencia, a la cual no había abonado un solo centavo de sus sueldos desde el día en que abrió el café. Cuando aquellos mozos se convencieron de que no iban a cobrar trataron de realizar un escarmiento, evitándolo la intervención de los vigilantes 595, 1058, 1852, 192, 1963 y 474 que, fueron enviados por el capitán Albuerne, de la sexta estación, ante quien se presentó López solicitando auxilio.

López no pudo cerrar la vidriera de tabacos, propiedad de Peña y Vega, ni la de dulces de Serafín Fernández, que están en dicho establecimiento, porque sus propietarios se opusieron.

NUEVOS DUEÑOS

Se conoció anoche que el café ha sido cedido recientemente por la suma de $1,246 a los señores Carral y Compañía, de Guanabacoa, así como que en la mañana de hoy se llevaría a cabo al adjudicación por los nuevos propietarios.

También informó la dependencia a la policía, que López, desde la mañana de ayer comenzó a extraer cuantas mercancías había de valor, sin que sospecharan la causa de su actitud.

Los dependientes perjudicados se nombran Ramón Méndez, Matías Fartagás, Rafael Vallejo, Felipe Martínez, Arsenio Purán, Manuel Rosales, Domingo Recarey, Claudio Planas, Manuel Pas Pita y Avelino Cañedo.

Les adeuda López sus salarios de nueve meses.

El agente de la compañía propietaria de la caja contadora, se apareció en el establecimiento y violentamente se llevó la misma, que no había sido pagada.

La policía ha tenido necesidad de permanecer durante toda la noche, hasta la madrugada, en el lugar, por temor de que se produzca una alteración del orden, ya que al propagar se la noticia del cierre, los numerosos acreedores de López hicieron acto de presencia, pretendiendo llevarse los pocos víveres y bebidas que quedaban en el mismo.

UNA EMBARCACION Y UN REMOLCADOR LACUSTRES INSPIRAN SERIO TEMOR

ERIE, Estado de Pennsylvania, octubre 19. (AP) Esta noche se creía en este puerto que una embarcación que fué vista en el lago Erie a primera hora de la noche, y un remolcador que acudió en su salvamento, se hayan hundido, víctimas del furioso viento que azota la región. El remolcador era el Texas, con tres o cuatro tripulantes. Se ignora el nombre de la embarcación.

La Nota Política

Continuación de la página DOCE
denas etc. Pero nada de gran interés todavía.

DE esa actividad inusitada y del texto de los telegramas, se desprende que existe cierta perturbación política en Matanzas, pues, de no haberla, no se concibe la exactitud del Gobernador, considerando el movimiento como «hostil a la República».

EN Alacranes, el telegrama del Senador Vera Verdura ha producido inmediato efecto. Nos comunica Fajardo, nuestro corresponsal, que el Ejecutivo Conservador de ese término, que preside José R. Fabián y del que es secretario José Emilio Alfonso, Consejero Provincial, celebró un cambio de impresiones, acordando protestar contra toda campaña de retraimiento y así lo ha comunicado a los jefes del Partido, por entender que ello es suicida para los conservadores, pues entorpece la conquista de posiciones electivas que les corresponden y causa perjuicios al país. No existe motivos—dicen—para esa medida de alarmante protesta contra el Gobierno del General Machado que ha hecho edificar en Alacranes el mejor hospital de la provincia, aparte de las consideraciones de aprecio de que disfrutan en la localidad el senador Vera Verdura, el señor Víctor de Armas y Andrés Trujillo y los liberales Francisco María Fernández, Israel Pérez, Juan Gronlier, Prisciliano Piedra, a quien idolatran todos los vecinos de este Término por los inmensos beneficios realizados en esta comarca.

El propio Alfons—dice Fajardo—que no pudo ser nominado candidato a Representante, acata la disciplina del Partido.

LOVIO—el corresponsal del DIARIO en la Atenas de Cuba, nos comunica que ayer a las tres se reunió el Ejecutivo Municipal Conservador bajo la Presidencia del doctor Vera Verdura y en la misma casa de éste. Fueron designados los miembros políticos que representarán al Partido en los colegios de Matanzas y se dió cuenta después del acuerdo de retraimiento tomado por el Ejecutivo cardenense.

El senador Vera Verdura refutó las razones alegadas por los conservadoses de la «Perla del Norte» pase adoptar tan grave actitud y propuso que se condenara el citado acuerdo como contrario a los intereses del conservatismo, recomendándose a los afiliados que desarrollen toda su actividad en defensa de los intereses conservadores.

La Asamblea aprobó dicha proposición, separándose los concurrentes con la decisión de laborar por el triunfo conservador en ls próximos comicios.

DEJEMOS a Matanzas algo «más confusa» que nunca y volvamos los ojos hacia la cenicienta política que, a pesar de tener senadores, representantes y Secretarios del despacho en cantidad, ha sido siempre y es en la actualidad, la más abandonada en el sector político. Nos referimos a la Habana.

Se habla otra vez de combinación, de acuerdos de última hora etc., pero todo ello no tiene vías de cristalizar en estos momentos. Y no lo tiene, porque hay términos donde los miembros de mesa señalados previamente por las Juntas de acuerdo con los Partidos, han caído bajo la acción de algunos inspectores electorales de la Junta Provincial y, sin miembros políticos y miembros de mesa dúctiles, no hay combinación posible.

Además, el alto mando liberal habanero no desea que el Dr. Carmelo Urquiaga sea incluido en la combinación si la hay y, sin él, es casi imposible, porque tiene, en cada uno de los colegios de la provincia, un incondicional que lo defiende y que no acepta ninguna intentona que pueda perjudicarlo.

ARMANDO Cotrina, el Jefe del Bolsín, uno de los agentes políticos de más clara visión y que defiende ahora en calidad de leader los intereses de la candidatura de Emeterio Zorrilla, nos visitó anoche, expresándonos que, en su sentir, el hombre de la «Polar» no tiene problema en su elección.

Y tiene razón Cotrina. Zorrilla es bien querido de todos. En la Habana se le aprecia y quiere, porque ha cumplido con todos y a todos ha servido. En la boleta su actuación es diáfana. Actúa como persona decente. Si hay combinaciones, o si no las hay, él adopta una actitud de acuerdo con el Partido que lo ha hecho candidato y guarda las consideraciones de amistad y gratitud a los que, dentro del mismo, propiciaron su nominación.

En el campo, todos los Términos lo llevan y en la Habana es rara la agrupación, el Comité o el grupo que no lo ha proclamado su candidato. ¿Dinero? Puede que sea un factor, pero no es el sólo. Hay otros que lo tienen y no están en su privilegiada situación. Además del arma de la guerra, él tiene simpatías y tiene amigos en todas partes, porque baja a la arena política a luchar codo con codo con los sargentos políticos y los conoce y los sirve en el período electral y después que termina.

Por eso Cotrina está optimista y a fé que tiene razón en estarlo el sagaz jefe del Bolsín.

REMEDIOS y los candidatos conservadores están desarrollando una actuación dinámica en estos días. Ayer estuvo en Batabanó, donde se le reunió Antonio Peña nos había hecho una tournée por otros Términos. Los problemas conservadores de Batabanó, San Nicolás, Santa María del Rosario, Caimito y San Antonio de los Baños, han sido resueltos rápidamente, por la intervención del candidato senatorial. El más grave era el de Batabanó y ya quedó resuelto.

Poco después de Remedios, llegaron a Batabanó Cruz, Chardiet y Vito Candia, que también han recorrido parte de la provincia. En el «Dos Hermanos» tuvo lugar un largo cambio de impresiones.

Es tan optimista la actitud de Remedios que, de regreso ayer a la Habana, ha lanzado un reto, asegurando que está dispuesto a apostar cualquier cantidad con el logro de cinco a uno, a que triunfa en los próximos comicios. Remedios no señala límite y lo mismo acepta apuestas por cinco mil pesos contra mil, que de cien mil contra veinte mil. Eso, al menos, nos han dicho sus amigos.

ALMORZARON ayer en la Loma de Candela Viriato, Rafael Guas, Pepillo Cueto, Rafael Jorge, Armando Ruiz, Valdivia y otros. Se habló, desde luego, de política y se nos dice que Viriato lanzó la candidatura reeleccionista del Gobernador Ruiz.

De ser cierta la especie, vemos confirmado nuestra aseveración sobre la influencia del futuro en la política habanera. Ya hay dos gobernadores luchando por su reelección apoyados en fuerzas que se desenvuelven con vistas a más altas aspiraciones. La reorganización, si la hay, será más importante y reñida que las elecciones de este año.

Línea Holandesa Americana

El conocido vapor correo holandés

"EDAM"

(De 17.000 Toneladas)

Saldrá fijamente el día 18 de OCTUBRE para VIGO, CORUÑA, BOULOGNE - SUR - MER y ROTTERDAM.

PROXIMAS SALIDAS PARA:

Vigo, Coruña, Boulogne - Sur Mer y Rotterdam		Veracruz y Tampico:	
EDAM,	18 Octubre		
MAASDAM,	8 Noviembre	MAASDAM,	11 Octubre
SPAARNDAM,	29 Noviembre	SPAARNDAM	1 Noviembre

Grandes comodidades para familias. Camarotes de tercera de 2, 4 y 6 literas. Comida a la española servida por camareros españoles.

Para más informes dirigirse a:

R. DUSSAQ S. EN C

Oficios 24 y 26. Telfs. A-5639 y M-6278

VAPORES CORREOS de la Compañía Trasatlántica Española

SERVICIOS REGULARES DE PASAJE, CARGA Y CORRESPONDENCIA.
LINEA RAPIDA PARA NUEVA YORK Y NORTE DE ESPAÑA

Próximas Salidas (cada 26 días)

PARA VERACRUZ 48 horas de viaje.		PARA NEW YORK, VIGO, CORUÑA, GIJON, SANTANDER Y BILBAO	
"Alfonso XIII". . . .	21 Oct.	"Alfonso XIII". . . .	28 Oct.
"C. Colón".	16 Nov.	"C. Colón"	23 Nov.
"Alfonso XIII". . . .	12 Dic.	"Alfonso XIII"	19 Dic.
"C. Colón".	7 Ene.	"C. Colón".	14 Ene.

LINEA PARA NUEVA YORK, CADIZ Y BARCELONA

Próximas Salidas:

"Manuel Arnús"	20 Oct.	"Magallanes"	11 Dic.
"Manuel Calvo"	4 Nov.	"Antonio López"	26 Dic.
"Marqués de Comillas" . .	15 Nov.	"Buenos Aires".	5 Ene.

Magníficas cámaras. Amplios comedores y camarotes para pasajeros de tercera clase. Excelentes comidas con vinos.

Para más informes, dirigirse a:

MANUEL OTADUY
AGENTE GENERAL

Palacio Lonja. Teléfonos A 6588 y A 7900. Apartado 707. Habana.

COMPAÑIA DEL PACIFICO
(The Pacific Steam Navigation Company)

VAPORES CORREOS INGLESES
El magnífico trasatlántico de 25.500 toneladas de desplazamiento

"ORCOMA"

Saldrá de LA HABANA el día 28 DE OCTUBRE, admitiendo pasajeros de todas las clases para VIGO, LA CORUÑA y SANTANDER, LA ROCHELLE-PALLICE, PLYMOUTH y LIVERPOOL.
Estabilidad, Confort, Rapidez y Seguridad
GRANDES FIESTAS DURANTE LA TRAVESIA
TERCERA SUPERIOR, fumador, salón de conversación y de música, magnífico comedor, opción al pasajero de escoger su camarote, marcándose en el billete de pasaje.

SERVICIO DE VAPORES A
España, Francia, Inglaterra, Perú, Chile, Argentina, Uruguay Brasil, Colombia, Venezuela, Guatemala, Costa Rica, Nicaragua Salvador, Honduras, Ecuador, Bermudas, New York.

PROXIMAS SALIDAS

A Europa — Vigo, Coruña, Santander, La Pallice, La Rochelle, Liverpool		A Centro y Sur de América	
ORCOMA	28 Octubre	ORDUÑA	19 Octubre
ORITA	14 Noviembre	OROPESA . . .	2 Noviembre
ORDUÑA	3 Diciembre	ESSEQUIBO . .	5 Noviembre
OROPESA	17 Diciembre	ORBITA	16 Noviembre
ORBITA	31 Diciembre	OROYA	30 Noviembre

A NEW YORK
Ida $70.00 e Ida y Vuelta $110.00 por vapor y regresando por F. C. vía Key West, $130.00.
Vapores ESSEQUIBO, 21 Octubre y EBRO, 18 de Noviembre.
Para informes generales, reservaciones, fletes, etc.
AGENTES GENERALES:

DUSSAQ Co. Ltd.
PALACIO DEL CENTRO ASTURIANO
Teléfonos: A-6540 y A-7218.—Habana.

EMPRESA NAVIERA DE CUBA S. A.

APARTADO NUMERO 1641.
Dirección Telegráfica:
EMPRENAVE
Claves en uso:
A. B. C. 4a. y 5a. Edición.
Western Union.
SAN PEDRO NUM. 6.—HABANA
Walkins and Apendix.

TELEFONOS:

A-6236 Pasajes y Fletes.	A-3966 Almacén.
A3-5315 Información General.	M-3896 Primer Espigón de Paula.
A-4730 Departamento de Tráfico.	A-5634 Tercer Espigón de Paula.

VAPORES EN SERVICIO

Presidente Machado, Santiago de Cuba, Gibara, Habana, Baracoa, Las Rápido, Cienfuegos, Manzanillo, Joaquín Godoy, Eusebio Coterillo.

PUERTOS DE ESCALA

COSTA NORTE

Caibarién, Nuevitas, Puerto Tarafa, Manatí (Victoria de las Tunas), Puerto Padre, Chaparra, (Holguín, Velasco y Bocas), Vita, Banes, Mayarí, Antilla, Preston, Sagua de Tánamo, (Cayo Mambí), Baracoa, Guantánamo y Santiago de Cuba.

COSTA SUR

Cienfuegos, Casilda, Tunas de Zaza, Santa Cruz del Sur, Manopla, Guayabal, Manzanillo, Campechuela, Media Luna, Niquero, Ensenada de Mora y Santiago de Cuba.

COSTA NORTE DE VUELTA ABAJO

Bahía Honda, Río Blanco, Berracos, Puerto Esperanza, Santa Lucía Villas, Guantánamo, Julián Alonso, Antolín del Collado, La Fe, Caibarién (Minas de Matahambre), Río del Medio, Arroyos de Mantua y La Fe.

PUERTO RICO
Kingston.
JAMAICA
San Juan, Ponce, Mayagüez y Aguadilla.
REPUBLICA DOMINICANA
Santo Domingo, San Pedro de Macorís y Puerto Plata
HAITI
Aux.Cayes y Port au Prince.

INGLES — CON DISCO FONOGRAFICO MUESTRA GRATIS

Método nuevo. Garantizamos por escrito que Ud. hablará, leerá y escribirá correctamente el inglés en poquito tiempo. 20 años de éxito. Pida informes hoy.

INSTITUTO UNIVERSAL (P56) 1265 LEXINGTON AVE. NEW YORK
Sírvanse enviarme sin obligación ninguna, muestra gratis y completos informes:
Nombre ... ... Dirección ... ...

SANATORIO "DOCTOR PEREZ VENTO"

Enfermedades nerviosas y mentales. Para señoras exclusivamente.
CALLE BARRETO NUM. 62, GUANABACOA.

ROBARON $4.000 A TOMAS AGRAMONTE

Lo robado consistía en joyas de sus familiares y en dinero

En la Séptima Estación se presentó esta madrugada el señor Tomás Agramonte Alor, mayor de edad, vecino de Espada y Veintisiete, denunciando que a su regreso a la casa notó la falta de prendas y efectivo por valor de $4.000.00 que había dejado en su residencia, sita en el tercer piso de la citada casa.

Hizo constar el denunciante que las prendas y dinero sustraídos son algunas de ellas propiedad de su hermana Irene y de su esposa Winnifred Hetge.

Los ladrones para poder penetrar a la casa violentaron la puerta de entrada, destrozándola por completo, suponiéndose con una pata de cabra. La Policía practica investigaciones tratando de localizar a los autores del hecho.

OBRA TEATRAL QUE ES CAUSA DE DESORDENES GRAVES EN ALEMANIA

Sttutgart, Alemania, octubre 19 (A. P.)—La representación en un teatro de esta ciudad de una obra tendiente a exponer la explotación de los negros en los Estados Unidos, causó hoy una serie de desórdenes, por parte de los partidarios de la pieza y de los adversarios de ella, interviniendo la policía.

La obra se titula «Sombras sobre Harlem», y su autor es Ossip Dimoff. Los descontentos se limitaron al principio a maullar y silbar, pero cuando Dimoff apareció en escena, estalló un disturbio tremendo. Las cosas se propagaron a la calle, acudiendo la policía, que tuvo que dominar a palos a la muchedumbre.

Ozean - Line
HAMBURG
Salidas regulares mensuales a Inglaterra, Francia, Alemania y Mexico
M.V. "Rio Bravo"
M.V. "Rio Panuco"
De dos hélices y 10,000 toneladas
Próxima salida para Europa:
M. V. "Rio Panuco"
28 de Oct.
Próxima salida para Mexico:
M. V. "Rio Bravo"
22 de Oct
Lykes Brothers Havana Agency, S. A.
Agentes generales para Cuba
Apartado 788
Lonja 404-408. Telf. M-6955
Dirección cablegráfica "LYKES"

MISCELANEA

DEPARTAMENTO DE COLCHONETAS, COLCHONES, COJINES.

Nuestro Departamento de Colchones, Colchonetas, Alfombras, Mosquiteros, Cojines, etc., etc., presenta el surtido más completo de estos artículos.

Colchones y Colchonetas, en todos los tamaños y calidades, desde $1.80, cojines de seda des de $4.00, cestos de mimbre desde $4.00.

Mosquiteros para cama de una persona desde $2.00.

Mosquiteros con su aparato, a $6.50.

Colchones y Colchonetas para niños en todas las calidades y precios. Mosquiteros desde $1.50.

También hemos recibido cojines de piel, en formas y colores variados, muy de moda para adorno y para automóviles, gabinetes y oficinas.

Edredones de seda en colores enteros y floreados.

Todos estos artículos pueden verse en el mismo departamento de colchones, colchonetas, etc.

EL ENCANTO

PROFESIONALES

DOCTORES EN MEDICINA Y CIRUGIA

DR. J. A. HERNANDEZ IBAÑEZ
CIRUJANO UROLOGO DE LA ASOCIACION DE DEPENDIENTES
Enfermedades Venéreas; Vías Urinarias: Endoscopia y Cirugía de las Vías Urinarias
Consultas: Neptuno número 78, esquina a Manrique. De 11 a. m. a 1 p. m., y de 4 a 6 p. m. Teléfono A-5469. Habana.
E2067 Indf. 1 Sept.

DR. FELIX PAGES
JEFE DE LA SALA DE CIRUGIA DE LA QUINTA DE DEPENDIENTES
ESPECIALMENTE CIRUGIA ABDOMINAL; ESTOMAGO; INTESTINOS; HIGADO Y APARATO GENITAL DE SEÑORAS
De regreso de su viaje por Europa y los Estados Unidos, el doctor Pagés reanudará sus visitas y consultas el próximo día 13 (lunes) del presente mes de octubre.
Consultas: Lunes, Miércoles y Viernes de 3 a 5. Domicilio: D. número 200, entre 21 y 23, Vedado.
Teléfono F-4483

PROFESIONALES

Dr. Alfonso E. Milla Solsona
CURA RAPIDA DEL FLUJO
Especialista en enfermedades de señoras. Servicio de enfermeras. Electricidad Médica. Tratamientos especiales, enfermedades Utero (matriz). Ovarios y Trompas. Consultas diarias de 3 a 5. Pobres: Miércoles y Viernes. San Rafael 102. teléfono U-1690.

DR. F. GARCIA CAÑIZARES
CATEDRATICO TITULAR DE LA UNIVERSIDAD; DIRECTOR FACULTATIVO DEL «CENTRO BALEAR»; MEDICO DE VISITAS DEL HOSPITAL DE PAULA
Medicina General. Especialista en enfermedades venéreas; sífilis y de la piel. Aguiar 134. Consultas: Lunes, Miércoles y Viernes de 4 a 6. No hace visitas a domicilio.
1348 30d. V. 1 Oct

Dr. Váldes Castillo
Especialista de Enfermedades Nerviosas y Mentales de la «Asociación de Dependientes y de la de Damas de «La Purísima»
Consultas particulares a horas especiales, previo aviso al teléfono F-5125, en Calzada 54, altos, entre F y G., Vedado.
E1973 Indf. 5 Sept.

DR. RUBEN DE VELASCO Y CASTELLANOS
Enfermedades de los Niños. Vías urinarias.
Consultas los días laborables de 1 a 3. Horas especiales, previo aviso. Salud No 34, Habana, Teléfono A-5418.
E2144 Indf. 6 Sept.

Dr. VENERO
Curaciones rápidas de las enfermedades venéreas, impotencia y sífilis. Ozonoterapia, Diaterma, etc Consultas de 10 a 12 y de 4 a 7. San Miguel 55. Teléfono A-9380.
E. 2199 Indf. 14 Oct.

DR. MANUEL LOPEZ PRADES
MEDICO CIRUJANO
De las Facultades de Madrid y la Habana. Con 40 años de práctica profesional.
Enfermedades de la sangre, pecho, señoras y niños. Partos. Tratamiento especial curativo de las afecciones genitales de la mujer. Consultas diarias de 1 a 4. Gratis. martes viernes y sabado. San Miguel 125, (bajos). Teléfonos: U-1646, U-1081, U-1082.
T3080 Indf. 28 Dic.

Dr. JOSE A. RODRIGUEZ NUÑEZ
Dr. ERNESTO RODRIGUEZ NUÑEZ
Enfermedades de la piel; Sífilis y Venéreas. Niños. Enfermedades de Señoras. Estómago e Intestinos.
Consultas diarias de 12 a 4 y de 7 a 9 p. m. Avenida Menocal 93, altos; teléfono U-4881.
E2201 30ds. V. 14 Nov.

DR. PEDRO MORALES INGLOTT
AYUDANTE DE LA FACULTAD DE MEDICINA
Señoras. Partos y niños
Rayos X y electricidad médica en general. Consultas diarias de 2 a 4 p. m. en San Leonardo 17 esquina San Indalecio (altos). Gratis para los pobres los martes y viernes. Domicilio, Octava 55, Víbora. Teléfono I-2534. Víbora.
3207 30 Vnc. 14 Nv.

DR. J. B. RUIZ
Catedrático de la Universidad. De los Hospitales de Filadelfia, New York, «Calixto García» y Sanatorio «La Benéfica».
Especialista en vías urinarias y enfermedades venéreas. Exámenes Uretroscópicos y Cistoscópicos. Consultas de 1 a 3. San Lázaro 221. Teléfono U-6351

DR. JOSE J. CHALONS
Médico Cirujano
DIRECTOR DE LA CASA DE SALUD «LA PURISIMA CONCEPCION» JEFE DE CLINICA DEL HOSPITAL «LAS ANIMAS»
Enfermedades infecciosas, sifilíticas y venéreas. Rayo 2, altos esquina a San Rafael. Consultas de 3 a 5. Teléfono M-2655.
E2042 Indf. 1 Sept.

DR. MANUEL GALIGARCIA
EXCLUSIVAMENTE ENFERMEDADES NERVIOSAS Y MENTALES
Especialista de la Asociación Canaria, Médico de Visita de los Servicios de Nerviosos y Presuntos Enajenados del Hospital «Calixto García»; Ayudante de la Facultad de Medicina.
Consultas diarias de 3 a 5. J número 211, bajos, entre 21 y 23. Vedado. Teléfono F-2775.
Sanatorio para Tratamientos:
FINCA KOKOITO, Los Pinos
TELEFONO I-5221
1213 Indf. 1. Jn.

DR. H. FERNANDEZ AGUIRRE
MEDICO CIRUJANO
Especialista de los Hospitales de París. Enfermedades de los pulmones, tuberculosis en general.
Perseverancia No. 7 Teléfonos M-1181 y M-1451.
Atendemos de 12 a 7.
E2043 Indf. 1 Sept.

DR. A. MARTH ARANGO
ENFERMEDADES VENEREAS Y DE LAS VIAS URINARIAS
Consultas: de 5 a 7 p.m. Gervasio 176, entre Reina y Salud. Teléfono M-7703.

DR. JOSE ALFONSO
Especialista del Centro Asturiano.
Oculista, nariz, garganta y oídos.
CONSULTAS DE 1 A 4
Telf. M-2330. Monte núm. 386
E2048 Indf. 1 Sept.

Dr. J. Grau Triana
ESPECIALISTA DE PIEL Y SIFILIS DEL «CENTRO GALLEGO»
Consultas particulares: Martes, Jueves y Sábados de 3 a 6. San Lázaro 217. Teléfono U-6403.
E1974 30d. V 5 Oct.

DR. MANUEL VIAMONTE
Catedrático Auxiliar de Radiología y Fisioterapia de la Universidad
RADIOLOGO DE LA QUINTA «COVADONGA»
Concordia 64, A, esquina a Lealtad. Teléfono A-6698. De 9 a 10 a. m. y de 1 a 5 p. m.,
Rayos X, Radium, Radioterapia Profunda, Luz Ultravioleta y Electricidad Médica.
E2041 Indf 10 Sept.

DR. PEDRO A. BOSCH
Medicina y Cirugía, con preferencia partos y enfermedades de niños, del pecho y sangre. Consultas: de 2 a 4. Aguiar 11. Teléfono A-6488.
E-2061 Indf. 1 Sept.

Dr. Francisco Javier de Velasco
Afecciones del Corazón, Pulmones, Estómago e Intestinos.
Consultas: los días laborables de 12 a 2. Horas especiales, previo aviso. Salud 34, Teléfono A-5418
E2040 Indf. 1 Sept.

DR. GONZALO AROSTEGUI
MEDICO DE LA CASA DE BENEFICENCIA Y MATERNIDAD
Especialista en las Enfermedades de los niños. Médicas y Quirúrgicas.
Consultas de 12 a 2. Calle 11 entre K. y L. Vedado. Teléfono F-4233.

Dr. A. G. CASARIEGO
Catedrático de la Facultad de Medicina de los Hospitales de París New York, Calixto García y Clínica Covadonga. Especialista en enfermedades de los aparatos urinarios y genital (hombres y mujeres). Consultas, de 2 a 6. Neptuno 125, bajos.
Indf. 1 Oct.

PROFESIONALES

DOCTORES C. E. FINLAY Y F. M. FERNANDEZ
PROFESORES TITULAR Y AUXILIAR DE OFTALMOLOGIA DE LA UNIVERSIDAD DE LA HABANA
Presidente Zayas (O-Reilly número 49, teléfono A-7155. Consultas de 10 a 12 y de 2 a 5 o por convenio previo.
E2068 Indf. 1 Sept.

Dr. Bernardo Cardelle
Jefe de Clínica del Dispensario Infantil Antituberculoso «Angela Elvira Machado», Socio Fundador de la «Sociedad Cubana de Pediatría»
Martes, Jueves y Sábados de 4 a 6 5 pesos. Virtudes (Mayor Gorgas) 88. Teléfono A-2008. Habana.
E1951 Indf. 3 Sep.

Dr. Alberto S. de Bustamante
PROFESOR DE OBSTETRICIA POR OPOSICION
Especialidad: Partos y Enfermedades de Señoras. Consultas: los lunes y viernes de 1 a 3. Clínica Bustamante y Núñez. Teléfono F-3057. Domicilio: 15 entre J. y K., Vedado, Teléfono F-1862.
CLINICA BUSTAMANTE
J y 13, Vedado. Cirugía General y Especial. Partos, Rayos X y Laboratorio. Teléfono F-1184.
E2031 Indf. 1 Sept.

DR. GONZALO PEDROSO
CIRUJANO DEL HOSPITAL MUNICIPAL DE EMERGENCIAS
Especialidad en vías urinarias y enfermedades venéreas. Cistoscopia y cateterismo de los uréteres. Cirugía de vías urinarias. Consultas de 10 a 12 y de 3 a 5 p. m. En la calle de Avenida de la República No. 254.
E1317 Indf 1 Jun.

DR. J. M. VERDUGO
DE LA FACULTAD Y HOSPITALES AMERICANOS Y PARIS
Estómago e Intestinos
Tratamiento eficaz de la úlcera estomacal y duodenal, y de la colitis en cualquiera de sus períodos. Hígado y afecciones de la nutrición.
Consultas de 1 a 3. Horas especiales, previo aviso. Prado 60, (bajos). Teléfono A-4425.
E2035 Indf 1 Sep.

DR. J. LYON
DE LA FACULTAD DE PARIS
Especialidad en la curación radical de las hemorroides sin operación. Consultas de 1 a 3 p. m., diarias. Consulado 19, (altos) entre Prado y Genios.
E2052 Indf. 1 Sep.

DR. GOMEZ DE ROSAS
Cirujano Director de la Policlínica Nacional.
Enfermedades de señoras; Estómago; Vías Biliares y Cirugía General. Consultas de 3 a 7. Cerro 551. Teléfono A-2560.
E2044 Indf. 1 Sept.

R. M. GALAINENA
Médico Cirujano
Consultas en Consulado 89, de 2 a 4. Teléfono A-3319. Domicilio: I número 15, entre 9 y 11, Vedado, Telf. F-1054.
E1787 Ind 15 Ag.

DR. LUIS HERNANDEZ HERNANDEZ
Médico del servicio de Vías Urinarias de la Asociación de Dependiente. Auxiliar del Dr. Hernández Ibáñez. Enfermedades Venéreas y de las Vías Urinarias; Uretroscopia; Cistoscopia y Cateterismo de los Uréteres. Consulta: Animas y Amistad, de 5 a 7 p. m. Telf. M-1808. Domicilio: Neptuno 283. Telf. U-1906. 30d. Mayo 1ro.

Dr. Mario Dehogues
MEDICINA GENERAL
ENFERMEDADES DEL CORAZON VIAS BILIARES
Pobres: Consultas gratis. Tratamiento según convenio.
Tratamiento eficaz de la Angina de Pecho; Hipertensión Arterial; Disnea (falta de aire); Agitación; Palpitaciones, etc. Consultas diarias; de 4 a 6 p. m. Consultas especiales: de 10 a 11 a. m., previo aviso.
Gabinete: San Lázaro 316. Teléfono U-2569. Habana.
Domicilio: Calle Octava No. 55. Teléfono I-2534. Víbora.

DR. GUILLERMO LOPEZ ROVIROSA
Enfermedades de las Glándulas Internas; Nutrición, Nerviosas y Mentales. Debilidad sexual; Pérdidas; Impotencia. Niños anormales, atrasados, raquíticos. Bocios. Afecciones de la piel y de la sangre. Rayos Ultravioletas; (Luz Alpina); Caídas del cabello; Calvicie; Raquitismo; Anemias; etc. Diatermia; Extirpación de verrugas; etc. Calle 23 esquina a 22, Vedado, de 5 a 7 p. m. Domingos, de 4 a 6. Consultas por correspondencia: $5.00. Giro postal. Teléfono F-6433.
E2033 Indf. 1 Sept.

DR. CRUZ DA SILVA
Tuberculosis, Sífilis, Enfermedades del estómago. Clínica: Real esquina Flores (Marianao). Telf. FO-7799. Gratis: San Miguel 125, de 5 a 7 p.m. Teléfono U-1646. Habana.
2179 Indf 8 Oct

DR. F. H. BUSQUET
ELECTRO-RADIOLOGO
Rayos X, Ultravioletas, Radium y Tratamientos eléctricos. En su Gabinete y a domicilio. Lealtad número 71. Teléfono A-4474. De 9 a 12 a. m. y de 2 a 5 p. m.
E2037 Indf. 1 Sept.

DOCTOR FLORES
ECZEMAS, ALMORRANAS
Eczemas por antiguas que sean, se garantiza su curación por un procedimiento especial. Tratamiento por el TRIGEMINO. Inyecciones INTRAVENOSAS para Reumatismo, Raquitismo, Linfangitis, Dispepsias y Blenorragia. Neurastenia, por el procedimiento del Dr. Monín. Electricidad Médica para parálisis y nerviosismo, estrechez uretral y sífilis. Curación garantizada. Almorranas, son curadas sin operación ni dolor, pudiendo el enfermo continuar sus trabajos diarios. Análisis de orina: 2 y 3 pesos completo. Impotencia. Curaciones por contrato. Análisis de Sangre, Esputos, Heces fecales Verrugas curadas por electricidad. Consultas diarias de 1 a 5 de la tarde y de 7 a 9 de la noche. Patria 1 y Calzada del Cerro.

DR. ABELARDO LABRADOR
Consultas gratis para pobres de 8 a 12 de la mañana. Pagas: de 3 a 5 de la tarde. Angeles 3, entre Reina y Estrella. Teléfonos A-0801 y U-2256. Especialidad en enfermedades de señoras; flujos crónicos; metritis; etc. Partos; Venéreo y Sífilis. Riñones; Diabetis; Reumatismo crónico; Emblanquecimiento.
Tratamientos especiales por inyecciones Neosalvarsán, etc. Se hacen radiografías a precios módicos. Blenorragias; Enfermedades del corazón.
E2019 Indf. 1 Sept.

DR. RICARDO ALBALADEJO
ESPECIALISTA EN VIAS URINARIAS
Tratamiento especial para la blenorragia, impotencia y reumatismo. Electricidad médica y Rayos X Prado 62, esquina a Colón. Consultas de 8 a 12 a. m. y de 1 a 6 p. m. Teléfonos: A-3344 A-3344
E601 Indf 20 Nov.

OCULISTAS

Dr. Jorge L. Dehogues
OCULISTA
ELECCION DE LENTES
Consultas y operaciones de 11 a 12 a. m. y de 3 y media a 5 p. m. Horas especiales previa citación.
AGUILA 94. TELEF. A-3940
E2128 Indf. 1 Sept.

DR. ALIPIO C. PORTOCARRERO
ESPECIALISTA EN ENFERMEDADES DE LOS OJOS
Garganta, Nariz y Oídos. Consultas de 8 a 11 a. m. Teléfono U-8627. Escobar 50 (altos).
E2055 Indf 1 Sept.

PROFESIONALES

Dr. Pablo Alonso Sotolongo
Dentaduras translúcidas: Real apariencia natural; no producen mal olor. Planchas y puentes superior a todo lo conocido. Trabajos del «Laboratory Dental» de New York City. Calle 5a. número 120, esquina a 12, Vedado. De 2 a 6: lunes, miércoles y viernes. Se dan horas y días fijos. F-1662.
E02173 30d. vence 6 Nv.

DR. VICTOR MANUEL CARDENAL
Neurastenia agotamiento nervioso, histerismo, insomnio, parálisis, epilepsia reumatismo asma, impotencia, demencia, etc. Curación rápida. Consulta: $5.00 de 4 a 6. Perseverancia, núm. 50. Teléfono M-8352. Habana.
E 2203 Indf. 16 Oct.

Dr. Manuel González Alvarez
CIRUJANO DE LA ASOCIACION DE DEPENDIENTES
Cirugía en General
Consultas todos los días de 4 a 6 de la tarde. Campanario 59, entre Neptuno y Concordia. Teléfono A-1002. Residencia particular: Calle K. número 15 entre 17 y 19. Vedado. Telf. F-2441.
E2059 Indf. 1 Sept.

DR. RAMON ASCANIO SUAREZ
SUBDIRECTOR Y CIRUJANO DEL HOSPITAL «CALIXTO GARCIA»
Cirugía y Enfermedades de Señoras. Consultas de 3 a 6. Perseverancia número 34. Teléfonos A-1975 y F-3948.

CIRUJANOS DENTISTAS

DR. VALDES MOLINA
CIRUJANO DENTISTA
Avenida de Italia No. 9, altos, entre Lagunas y Trocadero. Teléfono A-8583. Dentaduras de 15 a 30 pesos. Trabajos garantizados. Consultas de 8 a. m. a 7 p. m. Los domingos hasta las 12 del día.
E1885 Indf. 1 Ag.

DR. GUERRERO DELANGEL
DENTISTA MEXICANO
Técnica especial para extracciones. Facilidades en el pago. Horas de consultas de 8 a. m. a 8 p. m. Horas especiales para la noche. Trocadero 68, B, bajos, frente al café «El Día». Teléfono M-6395.
E2062 Indf. 1 Sept.

DR. J. HERNANDEZ CALZADILLA
Cirujano Dentista
Especialista en extracciones sin dolor ni peligro en niños y señoras en estado con anestesia local o gas. Cura completa de dientes flojos y piorrea alveolar. Puentes y planchas de todas clases, modernas, sin encías. Trabajos de ortodoncia. Arreglo puentes, plantas partidas, faltas de dientes, dejándolas nuevas. Consultas diarias hasta las diez de la noche. Reina 76, bajos. Teléfono A-7537.
E2066 Indf. 1 Sept.

Dr. Armando Roig y Palenzuela
MEDICO CIRUJANO DENTISTA
Consultas de 2 a 6. Miércoles y Sábados de 9 a 12 a. m y de 7 a 9 p. m. (previo aviso). Plácido 49, altos. Habana. Teléfonos M-8002 y I-6905.

DR. HORACIO FERRER
ESPECIALISTA DE LAS ENFERMEDADES DE LOS OJOS
Consultas de 2 a 6 de la tarde. Consultas por la mañana a horas previamente concedidas. Avenida Wilson y L. Vedado. Teléfono F-4831.
E2051 Indf. 1 Sep.

ABOGADOS Y NOTARIOS

DR. MANUEL ARANDA MUÑOZ
Abogado
Asuntos hipotecarios, herencias, toda clase de asuntos civiles. Mercaderes número 9, Departamento 3. Teléfono M-6172.
E2054 Indf. 1 Sept.

JOSE R. ROS
Abogado
ISMAEL PEREZ MARTINEZ
Procurador
Asuntos civiles y mercantiles; cobros de hipotecas; divorcios; desahucios, etc., Reina 59, altos. De 3 a 5 p.m.
E1590 30d V. 18 Ag.

DR. FELIPE RIVERO Y ALONSO
Abogado y Notario
Abogado Consultor y Notario de la Asociación de Detallistas de la Habana. Notario de los Centros «Asturiano», «Balear» y «Cafés».
ESTUDIO DE ABOGADOS DE LOS DOCTORES
Felipe Rivero y Alonso; Manuel B. de Cinca; Ricardo Elizalde e Hidalgo Gato; Angel Radillo y Gancedo; Eduardo Bolívar Herrero.
Procurador: Urbano E. Gómez Cádiz. Chacón 25, bajos. Edificio de la Asociación de Detallistas de la Habana.
Teléfonos M-1472 y A-8142.
Cable: Rizenca.
E2015 Indf. 1 Sept.

COMADRONAS

MARIA AMPARO SANCHEZ
PARTOS
Tratamiento especial en las hemorragias y todo lo relacionado con el embarazo; reconocimiento a precio convencional. Consultas de 2 a 6 p. m. Gervasio No. 101, entre Zanja y San José.

LABORATORIOS

ANALISIS DE ORINA
Completo, dos pesos. Prado 62 esquina a Colón. Laboratorio Clínico Químico del Dr. Ricardo Albaladejo. Teléfono A-3344.
E2602 Indf. 20 Nov.

CLINICAS

POLICLINICA INTERNACIONAL
Director Dr. DAVID CABARROCAS
Lealtad núm. 143, entre Salud y Dragones. De 10 a. m. a 7 p. m. Sábados y días festivos de 10 a 12. Teléfono: A-0344.
GRATIIS
Primer día. Para entrar más pronto turnos de $0.50: $1.00 a $2.00. Visitas $1.00. Análisis o planchas para llevar $1.00 y $2.00. Curas $0.50. Análisis: Rayos X, Luz Alpina, Gratis. Medicina gratis. No pague sociedad. Pague sólo cuando esté enfermo.
CTA. H n/o.

GABNIETE CLINICO
LUZ 24. TELEFONO A-8515
Entre Compostela y Habana. Medicos Cirujanos (ESPECIALISTAS) Enfermedades en general. (OCULISTAS). RAYOS X. (ANALISIS $2.00). Electricidad medicinal. Partos y operaciones. ALMORRANAS CURADAS SIN OPERARLAS.
TATUAJES, verrugas, manchas, &. Rápidamente son quitadas. Blenorragia e Impotencia.
CONSULTAS: $1.00. ATENCIONES DE 12 A 5. (TARDE); 7 A 9 (NOCHE).

M.E.C.D. 2016

PROFESIONALES

Policlínica Habana
Suárez 32. Telf. M-6233
DR. GUILLERMO LEON
Director Facultativo

Medicina y Cirugía General. Especialidad en enfermedades venéreas. Consultas de 1 a 5 de la tarde y de 8 a 9 de la noche. Consultas especiales: 2 pesos. Reconocimientos: 2 pesos. Enfermedades de señoras y niños. Garganta, nariz y oídos. (OJOS). Enfermedades nerviosas, estómago, corazón y pulmones; vías urinarias; enfermedades de la piel; blenorragia y sífilis; inyecciones intravenosas para el asma; reumatismo; tuberculosis; obesidad; partos; hemorroides; diabetis y enfermedades mentales; etc. Análisis en general. Rayos X. Masajes y corrientes eléctricas. Los tratamientos y sus pagos, a plazos. Teléfono M-6233.
E-2036 Indf. 1 Sept.

GIROS Y LETRAS

J. BALCELLS Y CIA.
S. en C.
San Ignacio 33

Hacen pagos por el cable y giran letras sobre New York, Londres, París y sobre todas las Capitales de España, Islas Baleares y Canarias. Agentes de la Compañía Inglesa de Seguros Contra Incendios «The Royal». Administración de Bienes.
E1742 Indf. 1 Ag.

N. GELATS Y COMPAÑIA
106 AGUIAR 108, ESQUINA A AMARGURA

Hace pagos por el cable. Facilita cartas de crédito y giran pagos por cable. Giran letras a corta y larga vista sobre todas las Capitales o Ciudades importantes de los Estados Unidos, México y Europa, así como sobre todos los pueblos de España, Londres, París, Hamburgo, Madrid y Barcelona.

CAJAS RESERVADAS

Las tenemos en nuestra bóveda, construídas con todos los adelantos modernos y las alquilamos para guardar valores de los interesados. En esta oficina daremos todos los detalles que se deseen.

N. GELATS Y COMPAÑIA
BANQUEROS
E2105 V-11 En.

ALQUILERES

A-1 Habana

ALQUILO la casa Prado 16, bajos y entresuelos con 3 habitaciones, sala, comedor y demás servicios, precios $60 y $40. Llaves en el entresuelo del número 18, informan, F-5765.
A1 43573 15 oct 20

SE ALQUILAN los bajos de Malecón 4, al lado del Unión Club, con entrada por San Lázaro, propia para Club o familia larga. Puede verse de 2 a 5 p. m.
A1 43649 15-22 Oct.

SE ALQUILA HERMOSA casa en Máximo Gómez 494, altos, con sala, saleta, cuatro cuartos, baño completo, calentador, servicio de criados, cocina de carbón y gas, patio y balcón a la calle. Precio: 42 pesos, frente a la Quinta «Covadonga», teléfono M-2851.
A1 43711 15-20 Oct.

ALQUILO los cómodos bajos de Jesús María 119, con sala, tres cuartos, baño completo, comedor y cocina de gas. Llave en la misma. Informes: Obispo 16.
A1 43651 15-22 Oct.

GRAN PISO ALTO moderno, se alquila en Aguiar 19 entre Peña Pobre y Monserrate, sala, comedor, tres cuartos, baño completo, intercalado, cuarto y servicios de criados. $60. La llave en los altos. Informes: Obispo 16.
A1 43648 15-22 Oct.

SE ALQUILA la casa de Alcantarilla 34 entre Aguila y Revillagigedo, los altos de cuatro habitaciones, comedor, cocina, servicios y azotea. Los bajos de una sola nave acreditada para establecimiento. Se da muy barata. Informes, Muralla 16. Teléfono A-2588.
A1 43754 15 oc 20

SAN MIGUEL 146, bajos. Sala, comedor, tres cuartos, baño intercalado, cocina gas. Informes: M-2863, F-3199. Llave en los altos.
A1 43807 16-26 Oct.

SE ALQUILA hermoso piso independiente de edificio nuevo, Espada número 9, esquina a Vapor. Primera planta esquina, balcón a dos calles, muy fresca y ventilada, tiene sala, comedor, cocina de gas, cuatro habitaciones, baño intercalado moderno y servicios para criados. Precio mínimum, $55. Llave en azotea. Informan: Teléfono A-5540.
A1 43802 16-21 Oct.

SAN LAZARO 98, altos, interiores, sala, dos cuartos, cocina gas, servicios. Informan: M-2863 y F-2124. Llave en los altos.
A1 43804 16-26 Oct.

VILLEGAS 35. Se alquilan los altos sala; comedor; un cuarto y demás servicios. Llave al lado. Informan Teléfono F-2603.
A-1 43499 14—21 Oct.

VIRTUDES 123. se alquilan altos. Sala, comedor, cuatro cuartos, baño, etc. La llave en los bajos, e informes en Lamparilla 6. Teléfono A-2050.
A1 43390 14-22 Oct.

SE ALQUILA MUY BARATO el tercer piso de Bernaza 48 y dos segundos pisos, muy frescos en Cárdenas 5 y los bajos, derecha, y en Cárdenas 64 los bajos y el segundo piso. Todos a precio de situación. Llaves e informes en Zulueta 36. G. Teléfono A-9266.
A1 43691 15-25 Oct.

SE ALQUILA la hermosa y fresca planta alta Monte 121, propia para casa de comidas o fotografía. Informan "La Luisita", Colchonería. Monte 121.
A1 43130 13-23 Oct.

SE ALQUILA el lujoso, fresco, cómodo y bien situado tercer piso de Consulado 24, a media cuadra del Prado; con dos salones, hall, comedor, cinco habitaciones y una para sirvientas; doble servicios y cocina. Precio $95.00 al mes. Informes en el mismo.
A1 43223 13-28 Oct.

SAN LAZARO 54. Alquilo alto y bajo. $70 cada uno Sala, comedor, cuatro cuartos, baño, cuarto y servicios para criados. Llave en el fondo. Malecón 12, altos. A-9033.
A1 43255 13-20 Oct.

SE ALQUILAN los altos de Carlos III número 201; esquina Oquendo; acabados de pintar; la llave en la bodega de la esquina; informan teléfono M-2504.
A1 43303 13 oct 28

SE ADMITEN proposiciones por la casa Egido 2-A, esquina a Corrales; 800 metros y 33 habitaciones altas. Informa el Sr. Serra. Teléfono U-4603.
A1 43553 14—20 Oct.

SE ALQUILA una casita en Belascoaín 7, C, por Animas, (planta baja) Informan: teléfono U-6877.
A1 43853 16-24 Oct.

REFUGIO 32
Se alquilan los bajos con sala, comedor, cuatro cuartos, baño de familia y criados, cocina y patio. Informes: Señor Díaz. Teléfono F-4047.
A1 43371 14-24 Oct.

LAGUNAS 81. Bajos y altos. Sala, recibidor, comedor, cuatro habitaciones, baño moderno y servicios. Llaves en el No. 79. $65 y $60. U-5049.
A1 43408 14-24 Oct.

SE ALQUILA en San Lázaro número 113, esquina a Galiano, el primer piso, con sala; saleta; tres habitaciones; buen baño; cocina y servicio para criados. Llave e informes: San Lázaro número 99, esquina a Blanco. Teléfono M-1325 pregunte por Sr. Belmonte.
A1 42834 11—21 Oct

SE ALQUILA CASA Subirana 38, altos, balcón, sala, comedor, dos habitaciones, baño completo, intercalado, cocina. Llave en los bajos. Informes: Teléfono FO-2869. Amistad 85, Café.
A1 43375 14-20 Oct.

ALQUILERES

SE ALQUILAN los altos de la casa Desagüe y Oquendo con cuatro habitaciones, sala, comedor, baño moderno. Informan en la misma. Teléfono U-7054.
A1 43613 15-21 Oct.

ALQUILO los altos Amistad 12. Sala, comedor, cinco cuartos grandes, baño completo, cocina, servicios de criados, todos los cuartos tienen lavabos con agua corriente La llave: Accesoria A. Informan: Tejadillo 45. Teléfono A-2575.
A1 43463 14-24 Oct.

AGUILA No. 307
Se alquila primer piso; sala; saleta; 5 cuartos; baño completo intercalado; cocina y servicio de criados. Informan calle 2 número 206. Teléfono F-1632.
A1 43503 14—20 Oct.

ALQUILO dos pisos. Belascoaín esquina a San Miguel, altos. Peletería «La Noble Habana», muy cómodos y vistosos con tres y cuatro habitaciones, doble servicios, lo más fresco. Baratísimos.
A1 43435 14-22 Oct.

CONCORDIA 20, se alquilan bajos. Sala, antesala, comedor, cinco cuartos, baño, cocina, cuartos y servicios de servidumbre. La llave en los altos e informes, en Lamparilla 9. Teléfono A-2650.
A1 43388 14-22 Oct.

EN $30 SE ALQUILAN las cómodas y ventiladas casas, calle Agustín Alvarez números 3 y 22, entre Marqués González y Oquendo, a dos cuadras de Belascoín y a una del Nuevo Frontón, acabadas de pintar, compuestas de sala, saleta corrida, tres habitaciones, patio y demás servicios. Vecindario de moralidad. Las llaves, en el número 10. Informes: Consulado 126, altos. Señor Francisco Torres.
A1 43601 15-25 Oct.

SE ALQUILA, segundo piso, Angeles número 3, entre Reina y Estrella, con cuatro habitaciones, sala, comedor al fondo, baño intercalado y servicio de criados. Informan: Angeles 10. Teléfono A-1810
A1 43615 15-30 Oct

SE ALQUILA una casita situada en Pocito número 34, bajos, compuesta de sala, saleta, dos grandes cuartos, servicios modernos. Llave en la misma. Informan: Ayesterán y Desagüe. Altos café «Mundial». Teléfono U-2199.
A1 43590 15-25 Oct.

SE ALQUILAN los altos de la casa Teniente Rey número 78, casi esquina a Aguacate. Informan: Prado 62, bajos. Teléfono A-3244 La llave en los altos.
A1 43685 15-23 Oct.

EN $34 ALQUILO modernos bajos, Benjumeda número 56, y los altos de dicha casa, entre Marqués González y Oquendo, acabados de pintar, compuestos de sala, comedor, tres habitaciones, baño completo intercalado, calentador. Llas llaves, en la bodega esquina a Oquendo. Informes: Consulado 126, altos, señor Francisco Torres
A1 43600 15-25 Oct.

SE ALQUILAN los altos de la casa San Lázaro 478, entre M y N, compuestos de sala; recibidor; cuatro cuartos; baño intercalado; comedor; pantry; cocina; cuarto y servicio de criados. Precio: $80. Informan; Bufete de Arellano. Teléfono A-2118.
A1 42858 11—27 Oct

SE ALQUILA el primer piso de la casa Mazón 31, entre San José y Valle, compuesto de sala; comedor; tres cuartos; baño intercalado; cocina; cuarto y servicios de criados. Precio: $50. Informan: Bufete de Arellano. Teléfono A-2118. A1 42859 11—27 Oct

GALIANO NUMEROS 1-B y 1-C, entre San Lázaro y Malecón: 1-B, con sala, dos habitaciones y servicios, $40. 1-C, con sala, tres habitaciones bajas y dos dormitorios altos, $50. Ambas recién pintadas. Informes: Sr. Pasarón, San Rafael 39, altos.

ALQUILO Marqués González 14, primer piso alto, moderno, sala, recibidor; dos habitaciones grandes; comedor; baño moderno; cocina gas, Ferretería Belascoaín esquina San Rafael, U 5215.
A1 43172 13-23 Oct.

ALTOS DEL TELEGRAFO
Se alquilan los dos pisos altos del antiguo Hotel Telégrafo. Lo más fresco y céntrico de la Habana; con entrada independiente por Prado. Cocinas en los bajos y salida de servicio por San Miguel. Ideal para casa de huéspedes. Informan únicamente: Bufete Chaple y Sola. Habana 91, altos. Teléfono A-2736.
A1 43163 13-23 Oct.

A UNA CUADRA DEL MALECON, Hornos No 8, entre Príncipe y Vapor, se alquilan los amplios y frescos altos, compuestos de cinco habitaciones, sala, comedor y demás servicios completos, agua abundante y hermosa azotea, con vista al mar. Precio: $50. La llave en los bajos, Bodega. Teléfono U-6916. También se alquilan casitas independientes al lado, en el Número 6, a $18.
A1 43455 14-20 Oct.

ALQUILO PRIMER PISO, Edificio «Giraldo», Jovellar entre Espada y Hospital, con sala, dos cuartos, baño intercalado, comedor y cocina de gas. Alquiler: 35 pesos Informan: F-5705.
A1 43621 15-22 Oct.

EN $40 SE ALQUILAN los modernos y frescos altos de San José 124-E, y los bajos de dicha caja, entre Lucena y Marqués González, compuestos de sala, comedor corrido, cuatro habitaciones, baño completo intercalado, con abundante agua, por tener motor eléctrico para impulsarla; calentador y cuarto y servicio para criados. Las llaves, al lado en el 124-D, bajos. Informes: Consulado 126 altos, Sr. Francisco Torres.
A1 43602 15-25 Oct.

ALQUILO ESCOBAR 123, altos. Sala, saleta, comedor, cuatro habitaciones, cocina gas, baño completo, agua caliente. Informan en Carmen número 8. Teléfono A-2066.
A1 43798 16-26 Oct.

BIEN SITUADOS. A la brisa. Se alquilan los bajos Amistad 30, con sala, saleta, cuatro habitaciones, baño intercalado y servicios. $65.00 La llave en la bodega. Informan: F-5012, y A-0139.
A1 43827 16-21 Oct.

ESTRELLA 157, esquina Escobar, espléndido y fresco primer piso moderno, tres habitaciones, baño completo, demás comodidades. Precio rebajado. Informan: Muralla 111. A-7468.
A1 43867 16-23 Oct.

SE ALQUILAN alto y bajos en San Rafael 137, 147, 153 y 163 entre Oquendo y Marqués González, sala, comedor, tres o cuatro cuartos y servicios, desde $40 a $55 Zanja 108, altos, esquina a Oquendo, sala, comedor, tres cuartos, terraza, y servicios en $40. La llave en los bajos. Informes: Obispo 16.
A1 43646 15-23 Oct.

SAN LAZARO 222; 224; entre San Nicolás y Manrique; alquilo casa moderna; $25; sala; dos cuartos; cocina; baño; informa el portero.
A1 43955 16 oct 22

SE ALQUILA la fresca casita Economía 43, con sala, dos habitaciones, baño y cocina, una de las habitaciones en alto con azotea, informan teléfono F-5459.
A1 43888 16 oct 20

SAN RAFAEL 85, se alquila casa antigua, con tres habitaciones bajas y dos altas, sala, saleta y patio y servicio sanitario, informan en la misma de 9 a 5.
A1 43881 16 oct 22

ESTRELLA 115, altos, se alquilan compuestos de sala, saleta y cuatro cuartos, servicios sanitarios, informan la misma de 9 a 5.
A1 43882 16 oct 22

SE ALQUILA Puerta Cerrada 36 entre Florida y Alambique, con sala, dos habitaciones, cocina y baño, toda de azotea, precio económico, informa su dueño, teléfono F-5459.
A1 43889 16 oct 20

SE ALQUILA un principal en la casa Valle 29 al lado de la esquina de Infanta U-1888, informan.
A1 44121 18 24 Oct.

ALQUILERES

CHACON No. 14
Se alquila esta hermosa casa de dos plantas, con veinte habitaciones, a una cuadra del Palacio Presidencial, y propia para inquilinato. Precio muy reajustado Informa señor Rodríguez, Lagunas 15, bajos.
A1 43789 16-21 Oct.

SE ALQUILAN los bajos de la casa Animas 190 entre Soledad y Oquendo; compuesta de sala; saleta; tres habitaciones y demás servicios; la llave e informes en Zanja 128; taller Acevedo; teléfono U-1287.
A1 44055 17 oct 22

SE ALQUILA piso alto; Neptuno 29; en $50; otro Angeles esquina Estrella; $60; informan la casa Ruisánchez; A-2024 y M-9203.
A1 44063 17 oct 20

VIRTUDES 144-A, ALTOS
Recibidor; sala; gran galería; seis habitaciones; dos baños intercalados; comedor al fondo; pantry; cocina de gas y carbón; cuarto de criados y servicio; lavadero de ropa; precio, $120; informan F-2134.
A1 44081 17 oct 22

SOLEDAD 50, BAJOS
Próximo al colegio La Salle; sala; saleta; tres habitaciones; baño intercalado; cocina de gas; servicio de criados, precio $45; informan F-2134.
A1 44075 17 oct 22

CARLOS III 16-A
Altos y bajos; sala; saleta; cuatro habitaciones; baño intercalado; cocina de gas; servicio de criados; precio $60; informan F-2134.
A1 44078 17 oct 22

OQUENDO 5-D, ALTOS
Sala; saleta; cinco habitaciones; comedor; dos baños; cocina de gas y carbón; despensa; servicio de criados; lavadero de ropa; precio $65; informan F-2134.
A1 44079 17 oct 22

ALQUILO MODERNOS altos; Monte 168. Terraza, sala, saleta, cuatro habitaciones, baño intercalado, agua caliente, comedor al fondo, gas, cocina, cuarto servicios criados independientes; patio. Informa: Carmen 8. Teléfono A-2066
A1 43799 16-26 Oct.

SE ALQUILAN para oficinas o casa de huéspedes las dos plantas altas de la casa Amargura 34; al lado del edificio Barraqué; con 28 amplias habitaciones; todas independientes y con lavamanos de agua corriente; escalera de mármol; techos monolíticos y pisos de granito; la llave en los mismos; informes, La Regente; teléfono A-4376.
A1 44011 17 oct 25

ALQUILO Monte 79 frente Campo Marte; planta alta; dos cuartos; baño completo; la llave en los bajos; ferretería; informan A-7608; Posse.
A1 44057 17 oct 20

SE ALQUILA
La casa calle del Sol número 116 entre Egido y Villegas; con 16 habitaciones; tres inodoros y tres baños en precio módico; se puede ver de 8 a 11 y de 1 a 5; que abra quien la enseña; su dueño vive en la calle de Zapotes número 9; a media cuadra del parque Santos Suárez.
A1 44093 17-22 Oct.

SE ALQUILA, Neptuno 65, primer piso entre Galiano y San Nicolás, Sala, comedor, seis cuartos, dos baños intercalados, uno de criados, etc. Alquiler: $115. La llave en los bajos. Informes: FO-2495.
A1 44110 18-23 Oct.

SE ALQUILA Lealtad 111, entre San Rafael y San Miguel. Sala, recibidor, comedor, siete cuartos. baño intercalado, cuartos y servicio criados, etc. Alquiler: $115. La llave en los bajos Informan: FO-2495.
A1 44109 18-23 Oct.

SE ALQUILAN los hermosos altos de San Lázaro 236, sala, saleta, tres cuartos y uno en la azotea. Llave en los bajos. Teléfono I-7224.
A1 44112 18-28 Oct.

LAGUNAS 2, bajos, sala, comedor, tres cuartos, cocina, baño intercalado y patio. Informes: M-2863, F-3199. Llave, en los altos.
A1 44174 18-28 Oct.

SE ALQUILAN los hermosos y modernos altos de Animas 110 compuestos de sala, saleta, siete habitaciones, dos baños completos, comedor, pantry, cocina, cuarto y servicio de criados y cuarto lavadero en la azotea. Teléfono F-3539. A1 44118 18-23 Oct.

SE ALQUILA los bajos de Cristo 28, sala, comedor, cuatro cuartos y demás servicios. La llave e informan: Cristo 28, segundo piso.
A1 44167 18-28 Oct.

HABANA 3, se alquila los altos, compuesto de sala, dos cuartos, servicios sanitarios y cocina. Precio: $40.00 mensuales. Informan: Bufete de Arellano, teléfono A-2118 La llave en los bajos.
A1 44148 18-3 Nov.

SE ALQUILAN en Hornos y Vapor, a una cuadra del parque Maceo, modernos y muy bonitos pisos bajos, muy claros y ventilados. Se dan baratos. La llave en la carnicería. Informan Telf. M2837.
A1 44120 18 21 Oct.

EN $45
San Miguel esquina Lucena, piso con sala; recibidor; comedor; tres cuartos baño completo; calentador gas; servicio criados. Informan U-4489, U-2925.
A 1 44187 18 25 Oct.

MALECON 14
Tercer piso, con terraza cerrada, sala, recibidor; tres cuartos; comedor; baño cocina; servicio criados. Precio $65. Informan teléfono U-4489; U2925.
A 1 44188 18 25 Oct

SE ALQUILA la casa Someruelos 60 compuesta de sala comedor y tres habitaciones. La llave en frente. Teléfono M-4498.
A 1 44225 18 22 Oct.

SE ALQUILA propio para casa de huéspedes el tercer piso de la casa calle de San Nicolás número 82, entre San Miguel y San Rafael. Las llaves en los bajos. Informes: Aguiar número 126, departamento 414, Notaría del Dr. Guillermo Iglesias. Teléf. M-2980.
A 1 44226 18 21 Oct.

SE ALQUILA O'REILLY 67 EL PISO
Principal con sala recibidor; cuatro habitaciones; baño completo intercalado; comedor; cocina; cuarto y servicio de criados independiente. Informan: F-5459.
A 1 44201 02 18 22 Oct.

GERVASIO 188 entre Reina y Salud; se alquilan los bajos; tres habitaciones; sala; galería; comedor; cocina y servicio de criados; baño intercalado; gana $50; informan F. 2623.
A1 44208 18 oct 21

AMARGURA 72; segundo piso; muy fresco y alegre; sala; saleta; tres cuartos; comedor; baño completo; cocina gas; cielos rasos; $55; A-0290; U6064.
A1 44200 18 oct 23

MARINA 54; primer alto; casa nueva; frente parque Maceo; recibidor; sala; comedor; tres habitaciones; lujoso baño intercalado; galería persianas; cuarto criado con baño; pantry; cocina; únicamente familia moralidad; llaves bodega esquina Marina y Vapor; informes teléfono A6318 en O'Reilly 19.
A1 44230 18 oct 22

PERSEVERANCIA 34 B; bajos; casa nueva; acera sombra; recibidor; sala; comedor al fondo; tres habitaciones; lujoso baño intercalado; cuarto criado con baño; patio decorado azulejos; únicamente familia moralidad; llaves bodega esquina Perseverancia y Animas; informes A-6318 en O'Reilly 19.
A1 44231 18 oct 22

SE ALQUILA INFANTA 103 y 115, dos casas altas, 4 y 3 cuartos, respectivamente; sala, comedor, baño intercalado, cuarto y servicios criados Informes: Teléfono I-1116.
A1 44018 17-21 Oct.

SE ALQUILAN. Habana 98, altos, entre Obispo y Obrapía. familia u oficina. Llave, bajos. Informes F-1617.
A1 43844 16-22 Oct.

ALQUILO. Habana 40, primero y segundo pisos, sala, comedor, dos cuartos, cocina, servicios, agua Llave, bodega, esquina Cuarteles. $28 y $25. Teléfono I-5125.
A1 44003 17-22 Oct.

ALQUILERES

SE ALQUILA el primer piso de Galiano 108, frente a Barcelona, compuesto de sala, comedor, tres habitaciones amplias, cocina de gas y baño moderno, también sirve para una oficina, informan en el segundo piso de la misma.
A1 43880 16 oct 24

SAN NICOLAS 12; altos; piso moderno; a una cuadra Malecón; sala; cuartos; baño lujoso intercalado; comedor; cocina; cuarto y servicios criada; llave en los bajos; informa A. Ruz; A-2736 o F-3871.
A1 43899 16 oct 23

SE ALQUILAN lujosos altos, Compostela y Paula. Sala, comedor, hall, tres cuartos, baño intercalado, cocina de gas y calentador. Precio de situación. Informan la bodega. Telf. M-4178.
A1 43871 16 oct 21

LINDERO 24 entre Díaz Blanco y Clavel; una cuadra Belascoaín; alquilo casa moderna; $30; sala; comedor; tres cuartos; baño intercalado; cocina; patio; llaves la misma; informan M-1241.
A1 43954 16 oct 22

$60 ALTOS AMPLIOS, frescos, claros, San Lázaro 101 entre Galiano y Blanco, gran sala, comedor, tres habitaciones grandes, baño espacioso, cielo raso, motor agua. Dueño en los bajos.
A1 43969 17-22 Oct.

VICTOR MUÑOZ 111, ALTOS
Se alquila esta hermosa y fresca casa, con seis cuartos, cielo raso y todas las comodidades. Tiene motor para elevar el agua. Precio último, $40.00. Informa Sr. Rodríguez Lagunas 15, bajos.
A1 43790 16-21 Oct.

ANIMAS 127 Se alquila los altos compuestos de sala, comedor, cinco habitaciones, baño, cocina y terraza al fondo. Precio: 60 pesos. Informan: Bufete de Arellano, teléfono A-2118. La llave en los bajos.
A1 43997 17-3 Nov.

ALQUILO magníficas casas altas y bajas, Jovellar núm. 8, entre Aramburo y Hospital, compuestas de sala, saleta, tres grandes habitaciones, baño completo, comedor, cocina, patio, cuarto servicios criados, alquiler módico. Informes: la misma, teléfonos M-1429 U-2259.
A1 43988 17-27 Oct.

EN TREINTITRES pesos alquilo bajos, Aguila 317; sala, comedor, tres cuartos; cocina; patio; servicios, Llave: bodega esquina Esperanza. Télf. FO-1472.
A1 43973 17-21 Oct.

PRINCIPE 24 entre Espada y San Francisco, se alquila una planta baja, compuesta de tres cuartos; sala; saleta; baño intercalado; cocina de gas; todo construcción moderna. La llave en la azotea y para más informes M-6512. Martínez.
A1 44035 17-25 Oct.

LOMA DE LA UNIVERSIDAD, calle Ronda número 1, piso segundo, esquina Neptuno. Sala, dos habitaciones, grandes, baño intercalado, comedor corrido, cuarto y servicio criados, cocina gas Llave, al lado. Informes: Habana 186. Teléfonos M-1541, F-1941.
A1 44036 17-25 Oct.

A-2 Vedado y Príncipe

15 No. 253; Vedado; capaz para dos familias; seis cuartos; dos baños; sala; etc.; llaves e informes hotel Savoy; F esquina a 15; teléfono F-6041.
A2 5643C 30 oct 31

VEDADO: SE alquilan los amplios bajos de 10 número 9½, entre 11 y 13, con sala; saleta; gran comedor; tres cuartos y uno de criado; baño intercalado. Otro para criada; cocina de gas y carbón; garage y demás. $70 Teléfono FO-1360.
A2 42618 9—24 Oct

PARA FAMILIA, sociedad; colegio; se alquila la espaciosa casa Baños esquina a Calzada con amplias habitaciones; patio; traspatio; garage y demás servicios. Teléfono F-2605.
A-2 43500 14—21 Oct.

CALLE 13 ESQUINA a 10 número 79. Espléndidos y lujosos altos y bajos, con garage $100.00. Llave en la bodega esquina a 10. Informan Dr. Jiménez Asley. Teléfono F-5167.
A-2 43502 14—24 Oct.

21 NUMERO 263, A y B, altos, entre F y G, preciosas casas nuevas, cinco habitaciones y demás comodidades modernas, con o sin garage, precio módico. Informan en la bodega y teléfono A-1051.
A2 43538 14 oct 24

$36 PLAZA DEL MAINE $40
Por tranvía, M y 13. Casas muy independientes, sala a la calle, tres habitaciones, baño intercalado, cuarto y baño criada, cocina gas y comedor al fondo, ambos salida independiente. Gran Edificio Maine Apartments, 10 minutos de su oficina. Familias escogidas exclusivamente. Viva entre Calzada, Línea y Malecón. Frente al Parque y Gran Hotel Nacional. Esquinas. $48 y $44. Hay amueblados, garages y farmacia. A2 5734 24 ag 25 oct

VEDADO. Se alquilan altos y bajos 17, No. 536, con dos habitaciones, sala, comedor, portal y terraza; a una cuadra del Colegio Teresiano. Informan: F-5557.
A2 43155 13-25 Oct.

HERMOSO chalet de dos plantas; con vista al mar; calle M entre 25 y 27; hermoso jardín; amplio portal; sala; saleta; cuatro habitaciones; dos baños intercalados; dos habitaciones y servicios para la servidumbre; garage para dos máquinas; informes, teléfono A-7250.
A2 43300 13 oct 20

SE ALQUILAN espaciosos y frescos altos. Calle Paseo número 25 entre 13 y 15. Abiertos desde las 4 a 7 p. m. Informan: Locería «La República» Teléfono A-1796.
A2 43257 13-28 Oct.

VEDADO; calle 15 número 483 entre 26 y 28; se alquila casa con sala; cuatro cuartos; baño intercalado; comedor al fondo; cocina; cuarto y servicio de criados; pintada en colores; precio 30 pesos; informes teléfono F-1183. A2 43288 13 oct 23

VEDADO: MODERNOS altos muy frescos: 25 número 424, entre 6 y 8. Terraza; sala; saleta; 4 habitaciones; hall; comedor; baño completo; dos cuartos criados; cocina; calentador. Llave, al lado. M-1030.
A2 42625 9—22 Oct

VEDADO. Se alquila en 10 entre 17 y 19, letra H., una hermosa y cómoda casa, a la brisa. En la misma informan, de 8 a 7.
A2 43377 14-23 Oct.

VEDADO. Se alquila la espléndida casa de una planta, calle M núm. 35, entre 19 y 21, con garages y demás comodidades, informes al lado, número 37.
A2 42657 15-30 Oct.

EDIFICIO TAVEL, 21 Y C
Se alquilan casas con sala; comedor; cocina y baño con dos y tres y cuatro habitaciones; otra con sala; cuarto; cocina y baño; F-6252 y U-1710.
A2 42971 11 nov 10

ONCE 105 y 105 D, entre 20 y 22, dos chalets estilo Renacimiento Español, precio $34. Informan teléfono A-1051.
A2 42901 11 oct 21

C ENTRE 21 Y 23
Se alquilan altos con terraza; sala; comedor; cinco cuartos; corredor; baño y cocina; $50; informan bodega de C y 21; teléfonos F-6252 y U-1710.
A2 42970 11 nov 10

SE ALQUILAN modernos altos, 25 número 347 con sala, comedor, tres cuartos, baño intercalado, cuarto y servicio de criados, terraza al fondo, teléfono F-3646.
A2 43891 16 oct 24

ELEGANTE piso alto se alquila en la calle 27 núm. 425 (entre 4 y 6, Vedado. Cuatro cuartos. baño intercalado. porch, etc. La llave en los bajos. Informan: Fomento y Fabricación. Aguiar 106. M-7245.
A2 43450 14-20 Oct.

ALQUILERES

VEDADO, alquilo magnífico bajo, con portal, sala, recibidor, cuatro cuartos grandes, baño moderno, comedor y cuartos y servicios de criados, No encontrará nada mejor por $80. Calle 10 entre 15 y 17.
A2 43566 15-21 Oct.

VEDADO: Casa moderna, seis habitaciones, 2 baños, garage y demás comodidades. Calle 27 entre 6 y 8. Informes: teléfono F-4008.
A2 43139 13-20 Oct.

SE ALQUILA el alto de la hermosa casa Calzada 7 entre H e I, Vedado, compuesto de terraza, recibidor, sala, siete hermosas habitaciones, dos baños intercalados, comedor y demás dependencias para familia, servicio para criados y garage, las llaves en los bajos, informan en el teléfono F-5386.
A2 43879 16 oct 21

SE ALQUILAN los cómodos altos independientes de Calzada 169 entre J e I. Portal, recibidor, sala hall, 4 habitaciones y dos más pequeñas, baño moderno y demás comodidades. Teléfono F-5469.
A2 43892 16 oct 24

LUJOSOS altos, 23 219 entre G y H. Sala, hall y comedor, 6 habitaciones, tres baños intercalados, todo decorado, cuartos despensa, de criados, con servicios, pantry, cocina, lavaderos, terrazas, garages, F-4779.
A2 43887 16 oct 20

VEDADO. Alquilo los bajos, calle D. entre 9 y 11, frente a la Iglesia. Sala, saleta, comedor, cuatro cuartos, dos baños, dos cuartos de criados. Garage y cuarto. Informan en los altos.
A2 43421 14-23 Oct.

ALQUILASE moderno chalet, proyectado arquitecto New York. Recibidor, sala, comedor, pantry, cinco habitaciones principales con closets, magníficos baños intercalados, jardín, garage. Situación ideal G. entre 13 y 15, Vedado. Frente Dominicas Francesas. Informes misma.
A2 43647 15-22 Oct.

SE ALQUILA moderno pisito alto en lujoso edificio para familia corta Con garage privado si se desea. H. número 184 entre 21 y 23, Vedado. Informes: el portero.
A2 43650 15-22 Oct.

CALLE 11, 129, entre K. y L.; Vedado. Chalet estilo Renacimiento español, cuatro cuartos, dos baños, planta alta, jardín, portal, sala, comedor, hall y garage, gran confort. Informes: M-2863, F-2124.
A2 43806 16-26 Oct.

VEDADO, B número 2, entre Tercera y Quinta, se alquilan los frescos y modernos altos, con terraza, sala, saleta, cinco grandes habitaciones, baño intercalado, comedor al fondo, terraza interior, servicio completo de criados, agua abundante, cocina de gas, muy barata. Informes, Tercera 49. Teléfono F-4479.
A2 43729 15 oct 21

VEDADO. Alquilo fresco piso, 21 y Crechería. Tres cuartos y uno en la azotea, sala, comedor, doble servicio. Llave Bodega Teléfono F-5365.
A2 43709 15-20 Oct.

SE ALQUILA la casa calle O número 12, esquina a 19, estilo castillo, con todas las comodidades modernas, puede verse a todas horas. Llaves Edificio Piloto, calle O No. 8, F-1878.
A2 43723 15 oct 20

$30, ALQUILO bajos de Prensa 24, esquina Santa Teresa. Portal, sala, comedor, tres habitaciones, patio, cocina y servicios. Llave, bodega. Dueño: Cuba y Luz. M-5600.
A2 43869 16-24 Oct.

LINE 77, entre 2 y 4. Portal, sala, recibidor, cuatro habitaciones, dos baños, comedor, pantry cocina, dos cuartos criados, garage dos máquinas. M-3193.
A2 43849 16-23 Oct.

CALLE 23 entre J e I; Vedado; alquilo piso alto; Renacimiento español; sala; saleta; cuatro grandes habitaciones; hall; regio comedor; cuarto y servicio criado; pantry; cocina gas; gran decorado; precio $80; llave en la misma.
A2 44044 17 oct 23

VEDADO; alquilo piso alto en acera de sombra y brisa; Línea 104 esquina a 4; de sala; comedor; tres cuartos; baño moderno; cuarto y servicio de criados y garage; en la misma el encargado.
A2 44234 18 oct 20

372 CALLE 27
Entre 2 y 4; sala; saleta; cuatro habitaciones; baño; cocina de carbón y gas; servicio de criado; precio, $60; fiador o tres meses en fondo; informan, F-2134.
A2 44082 17 oct 22

VEDADO; calle 15 número 483 entre 26 y 28; se alquila casita moderna; sala; dos cuartos; comedor; cocina y cuarto de baño con agua caliente; precio $20; informes F-1183.
A2 44086 17 oct 27

SE ALQUILA el tercer piso de la moderna casa, calle K esquina a 11. Tiene seis cuartos con closets, dos baños modernos, sala, saleta, hall y comedor, pantry, cocina, dos cuartos de criados y baño. Informes: F 2115. Llave, en la bodega.
A2 44060 17 oct 23

VEDADO, en 25 pesos, alquilo casa antgiua, 3a. núm 43, entre B. y C., jardín, portal, sala, comedor, tres cuartos, patio, cocina y baño. Llave en frente.
A2 44165 18-23 Oct.

SE ALQUILA, Piñera y Mariano, Cerro, casitas de $22, $20 y $18 pesos, con sala, saleta, dos cuartos y demás servicios. La llave en la bodega de la esquina. Informan: Cristo 28, segundo piso.
A3 44169 18-29 Oct.

SE ALQUILA Oquendo 36 altos esquina a Pocito; sala comedor y tres habitaciones. Informan en la D altos. 21-285 ENTRE D y E altos modernos, terraza cubierta, recibidor, sala, comedor; hall tres habitaciones baño completo; cocina; cuarto y servicio criado; $80; F-2843.
A 2 44185 18 21 Oct.

ALQUILO Calle 23 esquina J, casa con sala, saleta, cuatro cuartos, comedor, hall, closets, baño intercalado, cuarto criados, cocina, patio, Otra con tres cuartos.
A2 44172 18-24 Oct.

SOLO $40.00
Vedado 8 y 19 altos, terraza, sala, saleta, tres habitaciones; baño completo; Llave en los bajos.
A 2 44142 18 28 Oct.

VEDADO. Calle 9 número 7, altos, se alquila casa moderna, sala, terraza recibidor, cuatro cuartos, cocina de gas, cuarto y servicio criada. Baño intercalado. $75. F-1183 La llave en la bodega de K. y 9.
A2 44141 18-2 Nov.

LOS AMPLIOS cómodos bajos de Paseo 261 entre 25 y 27 lo más alto del Vedado capaz para dos familias. Informan en los altos.
A 2 44162 18 21 Oct.

ALQUILO, 27 entre D. y E., jardín, portal, sala, tres habitaciones grandes, comedor, servicios, patio, traspatio, entrada independiente. Informa: Marcos Díaz.
A2 44124 18-23 Oct.

SE ALQUILA en el Vedado una bonita y moderna casa para fines de noviembre; calle 2 número 87 entre 9 y 11; los bajos tienen jardín; portal; sala; recibidor; biblioteca; comedor; repostería; cocina y dos cuartos; los altos cinco dormitorios; buen baño y terraza; además garage para tres máquinas; lavadero; cuartos y servicios de criados; patio y traspatio; informan en la misma; puede ver se de dos a cinco de la tarde.
A2 44199 18 oct 21

ALQUILERES

A-3 Cerro y Palatino

AMENIDAD Y CRUZ DEL PADRE
A una cuadra de Infanta; se alquilan casitas con sala; dos cuartos; baño y patio; teléfono U-1710.
A3 40777 29 oct 29

HERMOSOS altos en la calzada Ayesterán y Lombillo: cuatro cuartos; baño intercalado; cuarto de criados; terraza; sala; saleta; patio; comedor; cocina; servicio de criados y traspatio; I-4440.
A3 41756 4 nov 3

CERRO, CALLE PARQUE No. 11
Entre Salvador y Macedonia; local de 600 metros con vivienda; caballerizas; servicios; abrevaderos y gran patio; precio $30; la llave al lado; informes teléfono FO-1529.
A3 C5686 11 oct 21

CHURRUCA 17a y 17b. Se alquilan estas casas. Portal, sala, saleta, tres cuartos, servicios y buen patio. La llave en el 19a. Informes: Cerro 522A, esquina a Lombillo.
A3 43397 14-20 Oct.

SE ALQUILA la casa sita en Buenos Aires número 4, con sala, comedor, y tres cuartos. Informan en la esquina.
A3 43366 14-23 Oct.

CERRO 641. Se alquila, portal, sala, saleta, cuatro hermosos cuartos, baño, comedor, patio, traspatio, servicios de criados, toda de azotea. Informan: Correa 30, teléfono I-7519 La llave en el 643.
A3 43567 15-22 Oct.

SE ALQUILA casa, en lo mejor del Cerro, La Rosa y Santa Catalina, sala, saleta, tres cuartos, cocina servicio y buen patio. Informan: Pedro Pérez, I-6349.
A3 43663 15-23 Oct.

CERRO Alquilo casa sala, comedor, tres cuartos, cocina, servicios, patio. Marquez 3, media cuadra de la Calzada. Llave al lado. $25. Informan: I-5125. A3 44004 17-22 Oct.

SE ALQUILA en Cerro 520 A, entre Piñera y Lombillo, moderna y amplia planta baja. Se compone de sala, saleta, tres grandes dormitorios con servicio intercalado, comedor bien grande, cocina, cuarto de criados y servicio para éstos, patio y traspatio amplios.
A3 43985 17-22 Oct.

SE ALQUILA la casa calle San Salvador número 7 B, esquina a Arzobispo, Cerro, compuesta de sala, saleta, dos cuartos, baño, cocina y patio, la llave en la bodega de la esquina, informan en el teléfono F-5386.
A3 43878 16 oct 21

ATOCHA 8 ½; entre Zaragoza y Santa Teresa; alquilo casa moderna; $18; sala; comedor; tres cuartos; baño; cocina; patio; llaves los altos; informan M-1241.
A3 43952 16 oct 22

SAN CRISTOBAL número 6; Cerro; se alquilan los altos de esta casa en $22; son frescos y cómodos y sólo una cuadra del tranvía; la llave en los bajos; informan en el M-2000 y M-3940.
A3 44065 17 oct 21

A $15 y $20; casas con sala; dos cuartos; cocina y servicios; Palatino 31 esquina a Santa Lutgarda; informes I-6515.
A3 44203 18 oct 23

SE ALQUILA una casa grande con sala; comedor; tres cuartos; baño intercalado; patio; precio $25; informan teléfono I-4180; Carbajal y Diana; Cerro.
A3 44191 18 oct 21

A-4 Marianao y sus Repartos

BUENAVISTA. Se alquilan casas modernas confortables Calle 2 entre Sexta y Séptima Avenida. Tres habitaciones, sala, comedor, portal y patio. Informan F-5557.
A4 43156 13-25 Oct.

CASITAS PARA CHOFER $15
Se alquilan acabadas de fabricar de mampostería y cielo raso, con portal, dos cuartos; baño; cocina; patio y traspatio, en donde se puede guardar máquina o camión. Calle de Gutiérrez esquina a Barreto, a una cuadra de la Calzada de Columbia y de la de Puentes Grandes. Llaves, bodega esquina, a una cuadra del Colegio de Belén.
A4 43023 12-20 Oct.

MARIANAO: Se alquila la casa Avenida 9 entre 6 y 7, Reparto Buena Vista. Compuesta, la planta baja, de portal; sala; comedor; pantry; cocina; cuarto y servicio de criados. En los altos, cuatro cuartos grandes, y baño completo; garage y cuarto para el chofer. Precio: $75. La llave, al lado, Sr. Roger. Informan: Bufete de Arellano. Teléfono A-2118.
A4 42447 8—23 Oct

SAMA NUMERO 25, alquilo esta casa compuesta de sala; saleta; nueve cuartos; galería; baño; patios y zaguán para automóvil. Llaves, en la misma. Informa: Armando Ruz, A-2736.
A4 42849 11—21 Oct

CRUCERO de la Playa, Reparto Nicanor del Campo, calle 9, frente a la línea de los tranvías. Se alquila casa de sala; comedor; tres habitaciones; baño intercalado; servicios de criado y garage. La llave en el 18. Informes: Teléfono F-2906.
A4 42928 11—21 Oct

REPARTO AMPLIACION DE ALMENDARES
Calle 13 entre 4a. y 5a. se alquila casa recién fabricada; compuesta de portal, sala, gran hall, baño intercalado, dos grandes habitaciones, comedor, cocina, garage y patios, precio 37 pesos. La llave al lado. Informes, teléfono FO-1529.
A4 C5687 11-21 Oct.

REPARTO LA SIERRA
Se alquila casa moderna compuesta de jardín; portal; sala; baño intercalado; tres buenas habitaciones; comedor y patios; calle Primera entre 8 y 10; precio $45; la llave al lado; informes teléfono FO-1529.
A4 C5688 11 oct 21

SE ALQUILA la casa San Federico 12, por Pasaje Clemencia 2, entre San Jacinto y Robau. Marianao, de sala, comedor, dos cuartos, cocina, baño y patio. La llave al lado. Informan: F-6348.
A4 43575 15-20 Oct.

SE ALQUILA la moderna casa, calle 9 esquina a 10, en el Reparto Almendares, con frente a doble línea de tranvías. Se compone de terraza, vestíbulo, comedor, pantry y cocina en los bajos y 6 habitaciones, baño completo y otras comodidades en los altos. Tiene garage. Ultimo precio, $75. La llave en la bodega. Informan, San Ignacio 50. A-7501.
A4 43608 15 oct 20

SE ALQUILA en el Reparto Ampliación de Almendares; Avenida Séptima entre 10 y 11; una casa con portal; sala; comedor; tres cuartos; cuarto con servicio para criados y garage; informan U-5585.
A4 44069 17 oct 23

ALQUILO residencia de altos, Calle 12 y 4a., Acpliación Almendares. Sala, recibidor, comedor, cuatro habitaciones, dos baños, garage, cuarto chofer y criados, casa lujosa. $60. FO-1969
A4 44143 18-22 Oct.

SE ALQUILA en Línea y Tres Rosas; Columbia; en el cruce de los tranvías del Vedado y Zanja; un hermoso chalet de dos plantas; con toda clase comodidades; rodeado de gran extensión de terreno. La llave en el chalet de al lado. Informa: ROBERT E. HOLLINGSWORTH, O'Reilly 4, teléfono A-1252.
A4 44213 18 oct 23

REPARTO AMPLIACION de Almendares. Alquilo casa compuesta de portal, sala, comedor, tres grandes habitaciones, baño intercalado de lujo, pantry, cocina, cuarto criado y chofer, con servicios; patio y garage. Informan en la misma Avenida, Séptima entre 11 y 12.
A4 43783 16-19 Oct.

SE ALQUILA la casa Real 38, A, en los Quemados, Marianao, de portal, sala, comedor, tres habitaciones, baño, cocina y patio. La llave al lado. Informan F-6348.
A4 43574 15-21 Oct.

CASA CON FINQUITA, se alquila junto al paradero Quemados, Marianao. Casa nueva. Tres cuartos, baño intercalado, etc 6,000 varas. Informes: Teléfono F-2124, M-2863.
A4 43805 16-26 Oct.

ALQUILERES

SE ALQUILAN la casa Santa Isabel 25, Marianao, al fondo del Ayuntamiento, de jardín, portal, sala, tres cuartos, baño intercalado, comedor, cocina, patio, traspatio y servicios de criados. La llave al lado. Informan: F-6348.
A4 43576 15-20 Oct.

A-5 J. del Monte y Víbora

JESUS DEL Monte: Calle Cocos entre San Benigno y Flores, altos. Sala; tres habitaciones; comedor; baño y demás servicios. Alquiler: $45. Informan: Teléfono M-7945.
A5 40358 27—27 Oct

SE ALQUILA la fresca y ventilada casa Calzada de la Víbora 749 esquina al crucero Havana Central; compuesta de jardín; sala; comedor; tres habitaciones; baño; cocina; patio cementado y gran traspatio; informan, I-2484; precio de situación.
A5 J I R 9 oct 20

SE ALQUILAN casitas en la calle Concejal Veiga entre Estrada Palma y Libertad, con sala, saleta, dos cuartos, cocina, cuarto de baño, con aparatos sanitarios. Se dan baratas Informa, en la misma, la encargada.
A5 43396 14-24 Oct.

SE ALQUILA casa de madera toda pintada, con 500 varas de terreno. Figueroa entre Ave. de Acosta y O-Farril La llave en la casa de la derecha. Informan: teléfono X-1757.
A-5 43431 14-20 Oct.

ALQUILO CASA nueva, de esquina, con garage. General Lee y Figueroa, $50. De 2 a 5 p.m. Libertad 62, entre C. Veiga y Bruno Zayas, con traspatio, $28. A5 42826 11—25 Oct.

TEJAR 33 entre San Anastasio y Lawton; alquilo en $30 casa nueva con sala; comedor; dos habitaciones y baño moderno; informes Tejar y San Anastasio; bodega.
A5 43285 13 oct 20

ALQUILASE MODERNA casa: Concepción y 13, Lawton. Portal; sala; dos habitaciones; servicios intercalados; comedor; cocina y patio. Llaves: Concepción 302. $25.
A5 42828 11—21 Oct.

ESTRAMPES 72 entre Libertad y Estrada Palma, bonito chalet; tres cuartos; baño intercalado: cuarto y baño criado y demás comodidades; precio de situación; llave en el 55. Teléfono M-1546.
A5 43505 14—20 oc

DOCE PESOS con luz, alquilo casita interior, independiente, a media cuadra de la línea de Santos Suárez. Cortina 42, entre Santa Catalina y Milagros.
A5 43812 16-21 Oct.

SE ALQUILA, Jesús del Monte 18, A, cerca de la esquina de Tejas, en 34 pesos con tres cuartos, sala, comedor y portal y servicio sanitario. Acabada de pintar. La llave al lado e informan en Bernaza 23, bajos
A5 43817 16-20 Oct.

OMOA 81; una cuadra calzada Jesús del Monte; alquilo casa moderna; $30 sala; comedor; cuatro cuartos; baño intercalado; cocina; patio; informan en la misma.
A5 43951 16 oct 22

OMOA 81; una cuadra calzada Jesús del Monte; alquilo casa moderna; $25; sala; comedor; dos cuartos; baño intercalado; cocina; patio; informan en la misma.
A5 43950 16 oct 22

Casa moderna en la Víbora; jardín; portal; sala; dos cuartos; comedor; cocina; baño; calentador; patio; lavadero; agua abundante; rebajada a $28; Lacret 34 C entre Juan Bruno Zayas y Cortina; dos cuadras tranvía; guaguas por la esquina; dueño Morro 5; teléfonos A-7055 y M-6111; llave en la bodega.
A5 43944 16 oct 21

ALQUILO, Carmen entre Mayía Rodríguez y Goicuría, casa nueva, jardín, portal, sala, recibidor, tres cuartos grandes, baño, comedor, cocina, agua caliente y servicios criados. Informan: San Francisco 25, Víbora. Teléfono I-5756.
A5 43983 17-21 Oct.

SE ALQUILA barata, cerca del Colegio Estrella, José María Heredia 4, entre Estrada Palma y Libertad, preciosa y ventilada casa de cuatro cuartos Teléfono FO-1645.
A-5 44023 17-26 Oct.

SE ALQUILA una hermosa casa de una sola planta en la calle Príncipe de Asturias número 1, entre Estrada Palma y L. Estevez, con dos departamentos completos, un gran terreno al lado, propia para dos familias, sociedad, colegio, etc. Tiene un gran garage. Informan: Teléfonos A-6420 o I-1518 A5 43989 17-24 Oct.

VIBORA, MENDOZA
Juan Delgado y Estrada Palma, frente a la línea de los carros, se alquilan unos hermosos altos propios para corta familia. Su alquiler es de situación. Informan en la bodega. Teléfonos I-7589 y F-1482.
A5 43930-31 16 Oct. 26.

SAN INDALECIO 44 C, entre San Bernardino y Santa Irene; sala, saeta, tres cuartos, baño intercalado, comedor, cocina y patio. La lave al lado. Informan: Teléfono A 1051.
A5 44083 17 oct 27

ALQUILO. Ave Acosta 34, entre 3a. y 4a, Víbora Moderna, decorada, portal, sala, saleta, columnas, tres habitaciones, baño intercalado, comedor, cocina, cuarto servicio criados, patio, traspatio. I-3188.
A5 44116 18-22 Oct.

PROPIA PARA SANATORIO
O larga familia se alquila en la parte más alta del reparto Víbora Park el Palacio Godoy; compuesto de dos plantas; 4 baños de familia y garage; situado en el centro de una manzana de terreno cercada con árboles frutales: informes FO 1906.
A 5 C 6010 17 20 Oct.

VIBORA. Libertad 1, esquina Párraga alquilo jardín, portal, sala, saleta, seis cuartos, baño intercalado, garage, dos cuarto criados, patio y traspatio Dueño en la misma. Teléfono I-1124.
A5 44140 18-23 Oct.

A-6 Concha y Luyanó

LAS CASAS MAS MODERNAS DE LA HABANA $15.00
Se alquilan acabadas de fabricar con dos cuartos y demás servicios, otras con tres cuartos a $20, y con 4 cuartos y baño intercalado en $28. Una cuadra de los tranvías de la Calzada de Concha. Calle de Justicia esquina a Arango. Llaves en la bodega.
A6 43024 12-20 Oct.

SE ALQUILA la casa Santa Ana 26 entre Atarés y Acierto, Luyanó, de mampostería y azotea, portal, sala, comedor, cuatro habitaciones, baño intercalado y cocina, $30 mensuales, más informes en Salud 34, teléfono A-6682, llaves al lado.
A6 43875 16 oct 21

A 13 PESOS con luz alquilo casitas modernas en Teresa Blanco 44, Luyanó, media cuadra del tranvía y guaguas. Sala, cuarto, cocina y servicios con bañadera.
A6 43398 14-24 Oct.

SE ALQUILA en Fomento y Arango, una casa con portal, sala, dos cuartos grandes, baño completo, comedor y todo lo demás. Precio módico.
A6 43660 15-24 Oct.

LUYANO. Alquilo cómodas Casas en la calle Justicia 46 más 46-A., son modernas y por sólo 20 pesos cada una; las llaves esquina Santa Felicia (Bodega).
A6 44029 17-23 Oct.

$18 CASITAS MODERNAS
Reforma 97; altos y bajos; esquina a Santa Felicia; sala; dos cuartos; cocina; servicios; punto alto; saludable; pegado a la calzada de Luyanó y la calle Fábrica; informa el carnicero.
A6 44094 17 oct 20

A-7 Stos. Suárez y Mendoza

SE ALQUILAN casas nuevas y decoradas. Mendoza número 10 y 12. Precios módicos. La llave en el Café. Informan: Teléfono X-1757.
A7 43432 14-20 Oct.

ALQUILERES

SE ALQUILA el primer piso de San Benigno y Zapotes frente al parque Santo Suárez; tiene tres cuartos; sala; saleta; comedor y servicio de criados. Precio $35.00. La llave en la Botica. Informan en el Teléfono M-4665.
A-7 43517 15 14—22 Oct.

SE ALQUILA
hermosa casa, Serrano 85, con grandes habitaciones, frescas y muy barata. Puede verla. Informan: A-3480 y I-2383.
A7 43680 15-25 Oct.

LOS ALTOS de la casa Santa Emilia esquina a Mendoza, en la parte más alta del barrio de Santos Suárez, a dos cuadras del tranvía. Con sala; cuatro cuartos; terraza a las dos calles; en precio mensual de $34. Abiertos de 3 a 5 p.m. Informes: por el Teléfono X-3504.
A7 42822 11-20 Oct

ALQUILO: San Indalecio 15, altos, frente al Parque Santos Suárez. Sala, comedor, siete habitaciones, cuatro baños. La llave en la misma. Precio: 80 pesos Informan: A-1331 y A-7843.
A7 43480 14-20 Oct.

SANTOS SUAREZ 138, entre Paz y Gómez, a una cuadra del tranvía, moderna casa, portal, sala, tres habitaciones, baño intercalado, comedor al fondo, cocina de gas y carbón, cuarto y servicio de criados Informes: I-5935.
A7 43386 14-20 Oct.

SANTOS Suárez; San Bernardino y Durege; se alquila bonita casa para corta familia; en poco precio; la llave bodega enfrente; informan teléfono A-3372.
A5 43942 16-22 Oct.

SE ALQUILAN dos casitas en Luis Estevez y Este, Santos Suárez, con recibidor, comedor, cocina, baño, una gran habitación y puntal. Frescas y de muy bonito aspecto exterior Precio: $20.00. Informan en los altos, por Enríquez.
A7 44028 17-20 Oct.

A-9 Guanabacoa y Cojímar

GUANABACOA. Alquilo altos, Maceo número 38, acabados de construir, compuesto de sala, recibidor, tres cuartos, cuarto de baño intercalado, completo; cuarto y servicio de criados, comedor y cocina, con calentador y agua a todas horas, espaciosa escalera de mármol, preciosas decoraciones. Maceo número 28 Teléfono XO-1538.
A9 43675 15-17 Nov.

A-12 Solicitud de Alquileres

SE DESEA alquilar una moderna y amplia casa propia para dos familias o también un alto y bajo o dos casas juntas; una más pequeña que la otra; se prefiere en los repartos Miramar; Ramón Mendoza o Alturas Almendares o Kohly; llamar al FO-7579.
A12 44198 18 oct 21

B-1 Casas-Apartamentos

The Trust Company Of Cuba
Obispo 53, M 6917
Palacio Díaz Blanco. Belascoaín 120. Apartamentos propios para familias, sala, comedor, dos o tres cuartos, desde 30 pesos. Pueden verse a todas horas. Obrapía 50. Local propio para comercio o industria reducido a 90 pesos. La llave en la esquina. Campanario 136, esquina a Dragones, sala, comedor, cinco cuartos, 50 pesos. La llave en la bodega. Rastro No 2, A., altos, sala, comedor tres cuartos, 34 pesos. La llave en los bajos. Campanario 233, altos, esquina a Rastro, sala comedor, cuatro habitaciones, baño completo, hall, etc. La llave en la bodega.
B1 43170 13-20 Oct.

ALQUILO moderno apartamento San Miguel 36, casi esquina a Amistad, primer piso, con sala, dos cuartos, baño completo intercalado, comedor y cocina de gas. Alquiler: 55 pesos Teléfono F-5707.
B1 43622 15-22 Oct.

LUJOSOS PISITOS
Muy frescos; preciosa vista al mar; entrada del Vedado; con dos y tres habitaciones y demás comodidades; también amueblados; precios económicos: Edificios Echeverría; Calzada y J., y Malecón o Marina; informes F-5075 y M-2387.
F-1674. B1 42384 7 Oct 24.

APARTAMENTOS. Vedado. Hermoso apartamento moderno. Sala, cuatro habitaciones, cuarto para criado, comedor. baño intercalado y toda clase de comodidades. Calle 19 número 494. Llave, apartamento del doctor Miguel de Castro, en frente. Informan Teléfono F-5557.
B1 43157 13-25 Oct.

AMARGURA 76, primer piso. Se alquila cómodo, amplio y fresco apartamento interior, entrada independiente, propio para un matrimonio. Informes en Amargura 63.
B1 43572 15-21 Oct.

SAN LAZARO 200 y Malecón número 62. Se alquilan apartamentos y habitaciones con luz y agua corriente. Precio de situación. Informa encargado. Teléfonos A-6189 M-2863.
B1 42867 11—21 Oct.

CASA APARTAMENTOS: Vedado; alquilo una moderna, tres pisos. Calle L esquina a Once. Doce habitaciones con baño, closets y demás comodidades. Informan: Teléfonos M-2363 y F-2124.
B1 43171 13-23 Oct.

SE ALQUILA un apartamento de la casa Calle Manrique 53 y 55; compuesto de dos habitaciones; sala; baño intercalado y cocina; agua abundante. Informan Bufete de Arellano. Teléfono A-2118.
B-1 C 6001 14—29 Oct.

EDIFICIO LIBERTY
Requena entre Carlos III y Ayesterán se alquilan modernos departamentos compuestos de dos amplas habitaciones baño completo moderno y cocina de gas. Precio desde $21. Luz y agua caliente a todas horas gratis. A media cuadra tiene líneas de tranvías y guaguas a todas partes de la ciudad.
B1 43733 15-22 Oct.

B-2 Locales y Naves

NAVES
Se alquilan dos: Una de 600 metros y otra con 400. Son de acero; techos fibro-cemento y pisos cemento, inmejorables. Tienen entrada y salida por dos calles. Están frente a la Quinta del Centro de Dependientes, Calzada de J. del Monte números 115 y 117. Se hace contrato y precio de situación. Informes, M-1782.
B2 42371 7-23 Oct.

ALQUILO para bodega y fonda o cualquier otro comercio un magnífico local de esquina; en buen punto; con todos los enseres del giro instalados; los que vendería baratos; es una buena oportunidad para establecerse; pues con poca existencia se puede empezar a trabajar en seguida; acabada de quedar libre; hay gran extensión de terreno al fondo; informan I-2484; a las 9 de la noche; precio de situación.
B2 J I R 9 oct 20

SE ALQUILA un local de Barbería, alquiler 15 pesos. Informan: «La Luna», Paseo y Calzada, Vedado.
B2 43974 17-24 Oct.

MURALLA 26, se alquila para almacen o comercio. Informan: en la misma y en Lamparilla número 9. Teléfono A-2950.
B2 43389 14-22 Oct.

M.E.C.D. 2016

VARIAS NOTICIAS DESDE CONGOJAS

La fiesta del 10 de Octubre Elecciones de una Asociación

Con el patriótico fin de conmemorar la gloriosa fecha en que un grupo de cubanos lanzó el Grito de ¡Cuba Libre! allá, en el lejano Yara, el 10 de Octubre de 1868, verificóse en la Escuela número 4 del pueblo de Congojas una grata fiestecita, que por lo bien organizada y por el celo que desplegaron las que participaron en ella, quedó lucidísima.

Pude con gusto presenciar el programa desarrollado por un grupo de inteligentes niñas, las que recibieron los múltiples parabienes y aplausos de toda la concurrencia.

El programa ejecutado fué el siguiente:

1.—Apertura del acto, cantándose el Himno Nacional.
2.—Discurso por la Directora del Plantel.
3.—«A Carlos Manuel de Céspedes». Tema: por la niña Celia Mecloy.
4.—«10 de Octubre»; poesía, por la niña Antonia Paz.
5.—«A Cuba Libre»; poesía, por la niña Julia Hernández.
6.—«A Cuba»; poesía, por la niña María Batista.
7.—«Mi Bandera»; poesía, por la niña Celia Mecloy.
8.—«A la Bandera»; poesía, por la niña Ofelia Cabrera.
9.—«A la Bandera»; poesía, por la niña Tomasa González.
10.—«A Martí»; poesía, por la niña Gloria Valdiavia.

SEGUNDA PARTE

1.—«Cuba Inmortal»; poesía por la niña Caridad Diaz.
2.—«A la Bandera»; poesía por la niña Irma Rodríguez.
3.—«Ante la Bandera»; poesía por la niña Emérita González.
4.—«A la Bandera»; poesía por la niña Dora Gómez.
5.—«A Cuba»; poesía por la niña Aida Diaz.
6.—«La Decepción»; poesía por la niña Dora Gómez.
7.—«En Tierra Antillana»; poesía por la niña Celia Mecloy.
8.—«Libertad»; poesía por la niña Luz María Azconegui.
9.—«A Carlos M. de Céspedes»; poesía por la niña Delsa Rodríguez.
10.—Resumen del acto, por nuestro amigo y compañero Manuel Sánchez Madruga.

Y para dar una idea de lo animada que resultó esta grata fiestecita, he aquí los nombres que pude adquirir de la selecta concurrencia:

Señoras: Elisa Rodríguez de Varas, María Luisa Velázquez de Fernández y Generosa Mota de Medina.

Señoritas:

Candita Cuéllar, Inés Rodríguez, María Caridad Jiménez y Ana María Rodríguez.

Niñas:

Luz María Azconegui, Dora Gómez, Aida Diaz, Caridad Diaz, Tomasa González, Rosa María Azconegui, Sarah Julia Romero, Ofelia Cabrera, Mery Batista, Antonia Tirado, Olivia Cabrera, Matea Betarte, Antonia María Abreus, Ana Paz, María Varas, Caridad Varas, Rosa María Abreu, Matilde Alfau, Pilar Solis, Delsa Rodríguez, Josefina Mendoza, Irma Rodríguez, Francisca González, Guillermina Ponce, Ramona González, Celia Valdivia, Gloria Valdivia, Fina Santana, Coralia Hernández, Paula Hernández, Zaida Cabrera y Emérita González.

Señores:

Manuel Sánchez Madruga, Otilio Valdivia, Juan Iturralde, Jr., José Hernández, Santiaguito Cabrera y José C. Bravet.

Niños:

Aldo Fernández, Rigoberto Hernandez, Wilfredo Prieto, José Marchena, Israel Calzadilla, Eduardo Calzadilla, Roberto Piménez, Oreste Mendoza, René Calzadilla, Lázaro Fonseca, Juan Espín, Ramón Milia, Antonio Sánchez, Osvaldo Otero, Orlando Cabrera, Mario González, Gilberto Azconegui, Néstor Varas, César Iturralde, Antonio Luis Varas, Alfredo González, Fabio Paz, Félix Paz y otros.

Dióse fin a esta fiestecita, con un saludo a la bandera y entre alegrías y congratulaciones, nos retiramos.

Envío mi felicitación sincera al cuadro de profesores de este Plantel, por lo bien organizada de la susodicha fiesta que tan gratos recuerdos ha dejado entre nosotros.

EN LA ASOCIACION DE PADRES VECINOS Y MAESTROS

Previa citación reuniéronse los miembros directivos de esta progresista Asociación, con el propósito de celebrar elecciones.

A las 8 p. m. y bajo la presidencia del señor Herminio Diaz Núñez y actuando de Secretaría la señora María Luisa Velázquez de Fernández, quedó abierta la sesión.

Hace uso de la palabra el señor Presidente para manifestar el objetivo que los ha reunido en sesión, no siendo otro que el antes citado, o séase, el de elegir a la nueva Directiva que ha de regir esta Institución, durante el período de 1930-31.

Una vez realizada la votación, resultó electa por la mayoría la Directiva siguiente:

Presidente: doctor Fernando Trespalacios; Vicepresidente: señor Herminio Diaz Núñez; Secretaria: señorita Candita Cuéllar; Vicesecretaria: señora María L. Fernández de Fernández; Tesorero: señor Angel Fernández Noriega; Vicetesorero: señor Domingo Varas.

Vocales: todos los asistentes al acto.

Felicitamos muy efusivamente a la Directiva saliente, por las brillantes gestiones y obras realizadas durante el período de su Gobierno, y al propio tiempo deseamos para la nueva Directiva, toda clase de éxitos en las labores que habrán de realizar para bien y progreso de la digna Asociación que representarán.

NOTA FINAL

Para desear un feliz viaje a nuestro estimado galeno doctor Fernando Trespalacios, que ha partido hacia la urbe capitalina.—Santiago Calvo, Corresponsal.

UN CONFLICTO EN S. DE BATABANO

Crisis de la pesca de esponja. El Juez Dr. Granda. Súplica.

EL DOCTOR GRANDA NUEVAMENTE EN EL JUZGADO

Después de haber vencido el trabajo preferente de la Junta Municipal Electoral de este Término, se hace nuevamente cargo del despacho del Juzgado el recto Juez Doctor Ricardo Granda y Debén. Su actuación como presidente de la Junta Electoral, ha sido una demostración de competencia y honradez, lo que se ha podido comprobar con las distintas visitas que han girado los inspectores a dicho departamento.

Felicitamos al doctor Ricardo Granda y al Juez Municipal Primer Suplente doctor José Luis de Bien y Luis, que durante la ausencia del despacho del Juzgado del doctor Granda ha sabido seguir la norma de rectitud, honradez y caballerosidad, en todos los asuntos en que hubo necesidad de su intervención.

HOMBRES SIN TRABAJO

La pesca de la esponja está sufriendo uno de sus más agudos períodos, lo que ha dado motivo para que más de trescientos hombres que se dedican al recorte y elaboración de las mismas se encuentren actualmente sin trabajo. Las casas de recortes de esponjas que regularmente tienen cuarenta o cincuenta jornaleros, actualmente no pasan de diez.

Si la situación de la esponja se prolonga varias semanas más en esa forma, muchas familias se verán careciendo de lo más necesario para su sostenimiento, siendo nuestra opinión que por ahora no se conjurará el conflicto, pues el temor existente entre los patrones de barcos dedicados a esa pesca, de que pueda haber un mal tiempo, les hace alejarse de los lugares donde podían hacer alguna pesca, buscando refugio hasta que pase este período en lugares cercanos a la costa o en los cayos.

UNA SUPLICA A OBRAS PUBLICAS

Se quejan diariamente los dueños de vehículos, de que el tramo de carretera comprendido entre este pueblo y el de Batabanó está poco menos que intransitable, con lo cual sufriría grandemente el comercio de este pueblo al estar próxima la temporada del turismo, pues la enorme cantidad de baches que existen lejos de proporcionarles un viaje de placer, sería de verdadero disgusto por las incomodidades que les traería consigo el tener que transitar por dicha carretera.

El Honorable señor Secretario de Obras Públicas debería de hacer un esfuerzo y ordenar la reparación de dicha carretera en beneficio de este pueblo, cosa ésta de la que se ha ocupado el distinguidísimo Presidente del Auto Club de Cuba, señor Andrés de Terry.

RUIDO INNECESARIO

Los vecinos de las calles de Maceo, cuadras comprendidas entre las de Calixto García e Independencia y los de esta última, se quejan de que desde las cuatro de la mañana en que empiezan a funcionar las guaguas, el ruido producido por las mismas, entre los acelerones y los claxons, no dejan dormir a los vecinos.

Llamamos la atención a las autoridades respecto a este hecho, pues el daño que con ello se causa a los trabajadores causa graves perjuicios a su salud.

Estas noticias las damos por la solicitud previa hecha por varios vecinos de las mencionadas calles donde las guaguas que hacen el servicio de la Habana a Batabanó, desde por la madrugada producen un ruido constante para anunciar las salidas, en lugar de limitarse a tocar solamente al acercarse a una esquina, y ésto es haciéndolo metódicamente conforme a lo que dispone el Reglamento de Tráfico de este Término.

Esperamos que con ésto se ponga coto a dicho escándalo.

JOSE PALENQUE, Especial.

CELEBRO SUS BODAS DE ORO CON LA IGLESIA UN CULTO PADRE JESUITA

El Concurso de Maternidad en Sagua la Grande. Festividad de San Miguel Arcángel. Baile suspendido. Operada. Viaje

En días pasados quedó constituido en Sagua el Comité de señoras que ha de actuar en el próximo Concurso de Maternidad que habrá de celebrarse en el próximo mes de diciembre, como en años anteriores; habiendo organizado ya el doctor Rodríguez Aguado, Jefe de Sanidad y entusiasta batallador por la causa de la niñez, una serie de disposiciones encaminadas todas al mayor éxito del concurso.

Exponiéndome sus ideas—me decía el doctor Rodríguez, que tenía el propósito de nombrarle a cada niño inscripto, una madrina de entre las damas del Comité; para que ésta, identificada con las necesidades del niño, pueda hacer más efectiva la labor del Concurso en cuanto al reparto de los obsequios se refiere.

Ya se ha solicitado el concurso de las sociedades, instituciones, comercios y demás centros que siempre responden con esplendidez a estos llamamientos, esperando que este año queden complacidas las madres que mejores pruebas presenten del cuidado de sus niños.

BODAS DE ORO

Recientemente tuvo efecto una hermosa fiesta en el Colegio de los R. R. P. P. Jesuitas, con motivo de celebrar sus Bodas de Oro con la Iglesia el Rvdo. Padre G. Gutiérrez de la Compañía de Jesús.

Cincuenta años consagrados a ganar almas para el Cielo, dedicados por completo a difundir el bien espiritual, visitando Asilos, Cárceles y Hospitales!

Vida de Santo de renunciación y de abstinencias.

Con ese motivo, fué día de júbilo en el Colegio, comenzando el día con una hermosísima misa de comunión, donde comulgaron todos los niños del Colegio e infinidad de invitados.

Por la tarde reunió a un numeroso grupo de niños y con la voz trémula de emoción, les leyó unos sentidos versos, escritos exprofeso para ese día, cuyos versos serán publicados en la sección religiosa del DIARIO en estos días.

Reciba el Rvdo. Padre G. Gutiérrez, nuestra felicitación más cordial, rogándole al Altísimo, lo siga iluminando en tan noble ministerio.

SAN MIGUEL ARCANGEL

Celebraron sus días en esta festividad del veinte y nueve de septiembre varios estimados caballeros de nuestra sociedad, que por tal motivo recibieron infinitas demostraciones de aprecio por parte de sus amistades.

En primer lugar el reputado doctor Miguel Pérez Camacho, Director de la Clínica que lleva su nombre y del Hospital «Pocurull».

Ese Hospital que bajo la acertada dirección del doctor Camacho, se ha convertido en un espléndido centro benéfico, contando con los más modernos servicios quirúrgicos.

También celebraron su onomástico en ese día el ex-Registrador de la Propiedad, Ldo. Miguel Araoz, Ledesma y su hijo el joven abogado «Miguelito» Araoz Nieto, los cuales se encuentran residiendo en la Habana desde hace breves meses.

Miguel Agüero el doctor Miguel Estrada, Miguel Castellanos, Miguel Munarriz, «Miguelito» Ruiz y Miguel Antonio Pérez.

Este último ausente desde hace largo tiempo en el central «Purio», donde desempeña un importante cargo.

El administrador de la Compañía Cubana de Electricidad, señor Miguel Angel Valledor.

Miguel Olivé, «Miguelito» Jaquet y su hijo el gracioso niño «Miguelito» Jaquet y Durán.

Felicidades a todos!

RETOUR

Procedentes de la gran nación norteamericana llegaron ha poco el doctor Emilio G. Chavez y su elegante y distinguida señora Sara Peralta de Chavez, después de una ausencia que se prolongó por varios meses.

Acompañado vino tan estimado matrimonio de su hija, la encantadora señorita Caridad Chavez a quién saludé en tardes pasadas en el Ladies Tennis.

Regresan muy complacidos y contentos de la larga temporada de placer que disfrutaron en la Ciudad Imperial.

Mi afectuosa bienvenida.

VIAJEROS

Después de permanecer en ésta el tiempo de las vacaciones veraniegas, regresaron a Boston, Estados Unidos, los estudiosos jóvenes Pompilio y Luis Montero Meulener, hijos muy queridos de mis estimados amigos Pompilio Montero y Felicita Meulener.

Reanudarán sus clases en el gran plantel en que se encuentran.

Hayan tenido una travesía feliz.

MERECIDO ASCENSO

Enrique Isoba Toledo.

Nuestro activo Corresponsal

Ha sido ascendido por la Secretaría de Comunicaciones al importante cargo de Jefe de Telégrafos en comisión de esta ciudad.

Ascenso muy merecido que recibe el estimado compañero como pago a la labor tan digna de elogios, desplegada durante tantos años en ese ramo de Comunicaciones.

El señor Conrado Puig Viana a quién sustituye el amigo Isoba, fué trasladado a la Habana donde prestará sus servicios en la Central de Telégrafos.

BAILE SUSPENDIDO

El del Liceo.

Ya no abrirá sus amplios salones el día diez de octumbre, la elegante sociedad, según el acuerdo que tomó la Junta de Directiva.

Pasará sin fiesta alguna la gloriosa efemérides del Grito de Yara por la cubana sociedad que preside el conocido y estimado caballero Delfín Tomasino Bonet.

Los gastos que ocasiona al Liceo una fiesta bailable, más en esa fecha del diez de octubre que tiene que lucir un magnífico decorado así como una total iluminación en el interior y exterior del edificio, hacen que se suspenda este sarao del cual dí cuenta en mi crónica anterior.

Entre tanto permanecerá el Liceo en completo receso hasta celebrar la gran fiesta de fin de año que es la que más lucida, más animada y la que más esplendorosa resulta.

DON LUIS VEGA PEREZ

En viaje de regreso.

Procedente de la Habana.

Ha llegado nuestro popular y estimado Alcalde Municipal señor Luis Vega Pérez.

Asuntos relacionados con su importante cargo público lo llevaron a la Capital de la República.

Reciba don Luis mi cordial bienvenida.

OPERADA

La interesante y bondadosa señora Esperanza Martínez de Díaz, esposa amantísima del Capitán de nuestra Policía Municipal señor Emilio Díaz Martínez, sufrió en días pasados una delicada operación en la garganta, que fué realizada por el conocido especialista Manuel Tejerizo Elías, en la ciudad del Almendares.

El estado de la estimada señora es del todo satisfactorio.

Lo que mucho celebro.

TEMPORADISTAS

Han regresado de la vecina playa «Panchita» nuestros buenos amigos la interesante señora Esperanza Mariscal de Lugones y el señor Florencio Lugones, acompañados de sus estudiosos hijos.

También llegan Delia, Lilia e Hilda Lugones Mariscal

Wellcome.

PARA MANZANILLO

Partió en días pasados para esa linda ciudad oriental el joven doctor Roberto Maxwell, después de permanecer entre nosotros una corta estancia adquiriendo conocimientos en el Registro de la Propiedad para presentarse a las Oposiciones de Registradores que se efectuarán en breve.

Muchos éxitos le deseo.

Celia A. de Castellanos,
Cronista Social.

LA NOTA AMOROSA DE NUEVA GERONA

Consuelo Anderson y M. Orta Nueva Doctora en Pedagogía

Llega hasta mí, la dulce nueva de un reciente compromiso amoroso que tiene todas mis simpatías, por tratarse de dos jovencitos muy simpáticos; ella: Consuelo Anderson, chiquilla lindísima y vivaracha y el Miguel Orta y Córdova que se encuentra desde hace poco entre nosotros procedente de la vecina playa de Batabanó. La petición fué formulada por el novio ante la mamá de Consuelito, la respetable dama María Casanovas viuda de Anderson.

Lo boda no tardará; mientras tanto llegue a la enamorada parejita mi felicitación y mis votos por la felicidad que hoy les sonríe.

DRA. MARIA MARTINEZ DE LA CRUZ

Ayer la cronista fué gratamente sorprendida al recibir la noticia de haber terminado ya su carrera, una amiga muy querida a quien le unen los lazos más íntimos de la amistad y el cariño. Trátase de la señorita María Martínez de la Cruz, distinguida damita del vecino pueblo de Batabanó. María, es ya doctora en Pedagogía y, con la más sincera alegría me lo comunica.

Ese triunfo suyo me llena de satisfacción, de orgullo, porque con ella pasó los mejores años de mi vida y sus éxitos los hago míos. Una vez más triunfa la virtud; pués la señorita Martínez, ha luchado sin tregua; tenazmente, por engrandecerse; no por lucro personal tan solo, sino también guiando su ideal hacia un porvenir mejor: para rodear a los suyos de bienestar. Es pués su labor duplicada, por inteligente y por buena.

Llegue pués a la culta y nueva doctora mi felicitación sincerísima.

OPERADA

Llegó en días pasados procedente de la Capital y, después de haber sido operada de apendicitis, la joven y bella señora Modesta Soto; la esposa queridísima del señor Guillermo Rodríguez Regresa tan distinguida dama muy mejorada y la cronista que de veras la aprecia se complace en consignarlo, y en enviarle un cariñoso saludo.

ENFERMA

Aunque no de cuidado afortunadamente, se encuentra enferma la señora Emilia R. de Martínez, que también regresó de la Capital donde fué atendida en la Quinta Balear.

Viene mejor, casi bien.

Zenaida O. de MONTANE.

GANO EL TITULO DE TELEGRAFISTA

Próximas fiestas en Amarillas. Huéspedes ilustres. Obsequios

ENHORABUENA

Recíbala muy entusiasta el apreciable y correcto joven Mario Sánchez Silvestre por haber alcanzado las más altas calificaciones y felicitación del Tribunal examinador en los últimos exámenes verificados para obtener el título de telegrafista. Ya posee el diploma que lo acredita como tal y son mis deseos que obtenga grandes éxitos en el desempeño de su cargo.

VALIOSOS OBSEQUIOS

El muy estimado representante del DIARIO y culto crítico musical José Calero ha tenido la amabilidad de obsequiarnos con un ejemplar de la canción "Las Miradas" de preciosa letra y música, dedicada a él y transcripta para piano por Rafael Pastor.

También he tenido el gusto de recibir un ejemplar de la "Memoria de la primera Convención Parroquial llevada a efecto en el pueblo de los Arabos por iniciativa del Reverendo Pbro. Amaro Sanromán.

En todo lo que valen agradezco al P. Amaro y al señor Calero la exquisita atención del regalo.

SANTA TERESA

En sus días dedico un afectuoso saludo a la distinguida y gentil señora María Teresa Valmaña de Domínguez y a la bella y simpática señorita Teresa Campilo.

Muchas serán las muestras de afecto que recibirán de esta sociedad y entre sus más puros afectos pasarán este día que yo les deseo muy feliz.

HUESPEDES ILUSTRES

Por unas horas fueron nuestros huéspedes el muy culto y apreciable párroco de Colón, Pbro. Eduardo Puig, y el Dr. Enrique Barreto, cirujano dentista muy distinguido establecido en Calimete. Tuve el gusto de saludar y departir con tan estimados caballeros.

DISTINGUIDO ENFERMO

A causa de una afección grippal se encuentra bastante delicado el muy apreciable caballero Tomás Sotolongo, recibiendo a diario demostración de afecto de toda esta sociedad que acude a su domicilio a informarse de su salud.

Dignamente representada la Ciencia en los doctores La Torre, Arrieta, Sardiñas y Figares y con los solícitos cuidados de sus familiares pronto recuperará la salud, siendo nosotros los primeros en desearlo así.

EL 10 DE OCTUBRE

La epopeya gloriosa del 68, la fecha evocadora del inicio de la magnífica jornada que constituye la página más hermosa de la historia de nuestra Patria, en sus luchas redentoras, fué espléndidamente rememorada en nuestro pueblo por los cultos maestros de las Escuelas Públicas que conscientes de sus deberes cívicos no quisieron que pasase inadvertida, organizando al efecto distintos actos que se efectuaron con regocijo y entusiasmo, quedando muy lucidos.

También la festejó nuestra cultísima sociedad "El Progreso" ese recinto donde han transcurrido las más deliciosas horas de placeres y alegrías, con un lucido baile, que amenizado por la Orquesta de Paéz de Agramonte, revistió carácteres de elegancia y distinción.

PROXIMAS FIESTAS

El próximo día 23 del actual se efectuará una gran fiesta liberal en el vecino pueblo de Céspedes, a la cual han prometido asistir toda la Representación Matancera del gran partido liberal y connotados oradores de la Provincia.

Además de las fiestas políticas habrá ese día grandes bailes y fiestas religiosas, las que terminarán con una gran procesión que recorrerá las principales calles del poblado con la venerada imagen del patriarca San José.

En ese día y aprovechando tan feliz oportunidad se efectuará el bautizo de la pequeña niña del Alcalde de ese poblado, señor José López Calera, la cual será apadrinada por el popular Representante Agustín Gronlier y su amable y bella esposa Leopoldina Sardiñas de Gronlier.

Autorizada para invitar a tan grandiosas fiestas lo hago saber a mis amables lectores, augurándoles unas horas de alegría y esparcimiento.

Dra. América A. López Calera.
Cronista.

HERMOSA VELADA EN EL LICEO DE AGUACATE EL PASADO 10 DE OCTUBRE

Distinguido enfermo. Nueva industria. Mes del Rosario

Se celebró el día diez de octubre una hermosa velada en el Liceo de Aguacate. Todos los aficionados demostraron una vez más, sus dotes de artistas, por lo que fueron muy aplaudidos. Cantaron con afinación y gusto varias canciones las señoritas Carolina González y Amor Abreu. Hubo un lleno completo. Lo principal del pueblo.

ENFERMO

Se halla padeciendo molesta enfermedad, el Administrador de la finca Averhoff, señor José María Aspillaga. Lo asiste el doctor Ramírez. Que le veamos pronto repuesto del todo.

DEL NORTE

Procedente de New York llegó a su casa de la "Antonia" acompañado de su bella esposa, el rico propietario señor Ramón Cantarrana, sobrino del Marqués de Valdecilla. Le deseamos feliz estancia en su pueblo natal.

MES DEL ROSARIO

Aunque todas las noches se ve concurrida nuestra Iglesia, afluye más público en este mes consagrado por la religión a la Virgen del Rosario. Todos le rezan. Con devoción y amor.

NUEVA INDUSTRIA

Hemos oido asegurar que muy proto sería convertida la fábrica de jugo de piña, propiedad del señor Julio Gómez Pelayo, en fábrica de mermeladas. Nos complace comunicarlo. Por el bien del pueblo.

MI PESAME

Al doctor Raul Antón, que hago extensivo a su esposa Anita Janicot, por la desgracia de familia que acaba de sufrir. Hago votos al cielo por el eterno descanso del finado.

A LA NORMAL

Para dar principio a sus estudios salió para Matanzas, la simpática y virtuosa señorita María del Carmen Morales León. Que obtenga feliz éxito en sus estudios.

DE VISITA

Pasó el domingo en casa de la señora viuda de Lorbes, la distinguida familia del señor Irazoqui, alto empleado del central "Providencia". Familias íntimas las de Lorbes e Irazoqui.

El día 10 celebdó su onomástico la apreciable señora María Luisa Quesada Galainena.

A las numerosas felicitaciones que recibió, uno la mía.

También celebró su fiesta natal en pasados días la distinguida amiguita María del Pilar Montoto.

Mi afectuosa felicitación.

Marquesita.

EL ACTO PATRIOTICO RESULTO MUY LUCIDO

Con extraordinario entusiasmo y lucimiento se conmemoró en las escuelas públicas de Punta Alegre el sexagésimo segundo aniversario del 10 de Octubre.

Las maestras todas con sus discípulos ofrecieron un bello acto patriótico.

Hicieron uso de la palabra en primer término los señores Angel Cotón y José Muñoz, siguiéronles en turno los niños con discursos y poesías alusivos a la gloriosa fecha conmemorativa.

Nuestra felicitación a las organizadoras así como a todos los que contribuyeron a realzar acontecimiento tan grandioso.

BAILE

El 12 de octubre con motivo de la festividad de la raza, se ofreció un gran baile en la sociedad del centr[al] «Punta Alegre». Innumerables damas y damitas fueron de ésta a disfrutar de las delicias de Terpsícore. La orquesta de Morón amenizó el baile.

Alfonso Expósito,
Corresponsal.

NOTICIAS DE SOCIEDAD DEL PROSPERO PUEBLO DE «GENERAL MACHADO»

Un onomástico. Niña operada Agradecimiento. Dos babyes

El día 15 señala el Calendario la fiesta de Santa Teresa de Jesús, y con ese motivo celebró su santo la distinguida y bella señora María Teresa Arias de Vila, esposa del capitán señor Vila, jefe de la fábrica de pinturas El Morro.

Reciba mi felicitación con mis votos por su ventura personal.

ENFERMO

Se halla enfermo, aunque afortunadamente no de cuidado, el querido amigo señor Rafael Quintana. Muchos son a lamentar su dolencia y muchos también los votos para que pronto se halle completamente restablecido.

FRASES DE AGRADECIMIENTO

Ligada a la familia Montaño por hondo y sincero afecto, producto de una bien cultivada amistad, me hago eco del agradecimiento que tiene esa familia para todos los miembros de esta sociedad que en momentos de ruda prueba con motivo del fallecimiento de su amado padre, el señor Montaño, que en paz descanse, les testimoniaron afecto y amistad.

Para todos mil gracias.

Y un aparte muy expresivo, muy sentido, para el querido doctor Cubas, que en todos los momentos ha sido el ángel tutelar de esa familia. Ellos me encargan decir públicamente que no tienen frases bastante sentidas para demostrarles su agradecimiento, deuda eterna que tienen contraída.

Y también hacen extensivo su agradecimiento para todos los que en el hospital, en horas de prueba, fueron buenos y cariñosos para el desaparecido.

OPERADA

En el hospital Lila Hidalgo ha sido operada felizmente, por el reputado doctor J. Sanguily, auxiliado por el doctor Cubas, la niña Hortensia Hernández Valdepares, hija muy querida de la señora Hortensia Valdepares y del señor Angel Hernández, alto empleado de la fábrica de pinturas El Morro. La niña se halla en franco período de convalecencia por lo que felicitamos a sus queridos padres, los cuales me encargan manifieste su agradecimiento por las atenciones que han recibido en aquel centro benéfico.

Conste así y sírvale de orgullo a su director.

NACIMIENTO

En el Lila Hidalgo dió a luz el 10 de Octubre último un hermoso niño, al que pondrán Carlos Manuel en recuerdo del día, la señora Hortensia Martínez de Medina. Aunque su alumbramiento ofreció algún cuidado, gracias a la esmerada asistencia que recibió en ese plantel se halla perfectamente en unión de su pequeñito.

Felicidades.

OTRO BABY

En la Habana, lugar de su residencia actual, dió a luz con todá felicidad un lindo niño la señora Amparo Rodríguez de Manzanero, hija muy querida de mi buena amiga Mariana.

Encantados se hallan padres, abuelos y tíos con el nuevo vástago y quiero hacer llegar a ellos mis deseos de que todo les sonría en la vida de ese angelito que hoy constituye su felicidad.

Se llamará Miguel como su papá, y aunque no vino la anhelada nietecita, presiento que será un nieto particular de la abuelita Mariana.

Hortensia Hernández Pérez.

UNA BODA

Se efectuó en Navajas con lucimiento. Otras noticias

BODA

Hónranse las columnas del DIARIO insertando las fotografías de dos estimados jóvenes de Navajas, que se desposaron ante el digno juez municipal de Pedro Betancourt, doctor Barroso.

Ella, la distinguida y bella señorita Lorenza Pérez, y él, el correcto caballero Everardo Romero.

Fueron testigos el señor Andrés Miña y Humberto Sánchez. Por reciente luto de la novia se efectuó la boda en la mayor intimidad. Por el tren directo de Cienfuegos embarcaron para Coliseo, en cuyo lugar han de fijar su residencia. A los que hoy, y ante la ley se juraron eterno amor, a la joven pareja Lorenza y Everardo, le desea eterna luna de miel.

DE POLITICA

Poco entusiasmo se nota en el cuerpo electoral por las próximas elecciones. Los candidatos de los partidos que son los llamados a levantar el entusiasmo permanecen retraídos. Quince días nos separan de las elecciones y ni uno solo nos ha visitado.

SITUACION ECONOMICA

La situación económica puede decirse que ha mejorado ligeramente desde que comenzaron las reparaciones en el central Cuba donde se han empleado alrededor de 300 hombres, y al abrir sus puertas la carretería de los señores Sucesores de J. Morera y Compañía, donde también libran el sustento algunos padres de familia. Por otro lado el tiempo avanza y se nos aproximan las labores de zafra por lo que se resuelve la situación de este pueblo que en su mayoría se compone de jornaleros y agricultores.

LA SANIDAD

Digna de elogios es la labor que rinde en este pueblo el competente y fiel servidor del Estado, señor Leopoldo González, quien a costa de grandes sacrificios mantiene las calles en perfecto estado de limpieza, y remediando cualquier desperfecto que pueda dañar la salud pública. Tiene el doctor Emilio Aguiar, Jefe Local de Sanidad, en el señor Leopoldo González, un fiel colaborador.

R. Vallejo,
Corresponsal.

ANUNCIESE EN EL Diario de la Marina

CAUSA SENTIMIENTO EN LIMONAR LA MUERTE DE UN ESTIMADO VECINO

Triste desenlace tuvo la enfermedad que por largos días sufrió el muy apreciado y distinguido señor Julio Castañer Rivas.

Después de cruelísimo sufrimiento agotados todos los recursos de la Ciencia y los solícitos cuidados de todos sus familiares falleció en Pedro Betancourt rodeado de sus hermanas, adonde fué llevado del central Tinguaro, de cuya oficina era un empleado antiguo y queridísimo. Cayó para morir porque gravísimos fueron todos los momentos de su enfermedad.

Querido por cuantos le trataban tenía muchísimos amigos; se evidenció en el transcurso de su enfermedad lo muy estimado que era en esta localidad.

Desoladas están sus hermanas, en seis años tienen la desgracia de perder a tres hermanos y triste muy triste está su buena prometida, la señorita Eulalia Amor, mi querida amiga que pierde todas sus ilusiones y esperanzas con la muerte de Julio.

Deja de su primer matrimonio dos niñitos que no quedan desamparados porque sus buenas hermanas que adoraban a Julio serán el ángel tutelar para ellos y guiarán la senda de su vida, con todo el amor, que les falta de sus padres.

Sirvan estas líneas para hacer llegar a todos sus familiares nuestra sentida condolencia y a mi querida amiga Eulalia. Dios le dé consuelo a su destrozado corazón.

Descanse en la paz del Señor el alma bondadosa de Julio C[illegible]añer.

J[illegible].

DOS FECHAS GLORIOSAS FUERON CONMEMORADAS EN A. DE PASAJEROS

El Diez de Octubre y el Día de la Raza. Honras fúnebres

La primera el 10 de Octubre fué conmemorada por el pueblo en general y muy especialmente por alumnos y maestros de las escuelas públicas, donde se celebraron actos alusivos a la efemérides que se cumple en ese día.

Poesías, discursos himnos y ofrendas florales se llevaron a efecto con lucidez.

En la noche efectuóse un asalto bailable, ya que por ciertas circunstancias el Liceo se vió obligado a suspender el gran baile que tenía anunciado y dicha institución acordó llevar a efecto un asalto en el Casino.

El día 12, de la Raza, también fué dignamente celebrado, llevándose a vías de hecho la velada que anteriormente anuncié. Muy lucida resultó ya que todos los organizadores se esforzaron en conquistar una victoria como la alcanzada.

Esta se efectuó en los salones del Casino Español y más tarde se inició el baile.

Felicito muy sinceramente a la juventud aguadense, por el éxito alcanzado.

SOLEMNES HONRAS FUNEBRES

Con gran asistencia efectuáronse el jueves 16 en nuestra iglesia parroquial las honras fúnebres en sufragio del alma del que fuera bizarro Capitán Melanea Bravo y que falleció el pasado mes en la capital de la República.

Muy concurrida vióse la misa de comunión en la cual se acercaron un crecido número de fieles a recibir a Jesús Sacramentado.

Todas con gran devoción y fervor ofrecieron dicha comunión por la gloria del alma del mencionado Capitán.

Hizo también la Guardia Rural su presentación en nuestra iglesia, acudiendo un gran número a ofrecer uno de los últimos tributos que rinden a su valiente jefe caído.

Nuestro pueblo en general ha demostrado muy de veras el aprecio que profesa a la familia Galán Bravo, pues desde el momento que comenzó a circular la fatal nueva, todas las amistades que son innumerables (de la mencionada familia) fueron a expresar el testimonio de su condolencia, ya por mediación del telégrafo o correspondencia.

Nuestro cura párroco, dando una prueba más de su generosidad fué el iniciador de celebrar tan en breve una misa en sufragio de su alma.

Todos pedimos al Todopoderoso imprima en los corazones de sus afligidos deudos la cristiana resignación que es necesaria para contrarrestar estos rudos golpes y al mismo tiempo haya acogido en su santo seno el alma de su siervo Melarnea.

ASOCIACION DE PADRES, VECINOS Y MAESTROS

Citados por los señores Iturriaga y Carvajal, Secretario y Presidente de la Junta de Educación de esta localidad, acudimos a una reunión que se llevó a efecto el día 12 a las dos de la tarde.

Persiguen los iniciadores de esta reunión el triunfo de una noble causa, el engrandecimiento de la Asociación de Padres, Vecinos y Maestros.

Que se unan en una sola las Asociaciones locales de las Escuelas número 1, 2, 25 y 27

Todos los miembros de las demás Asociaciones demostraron la conveniencia de esta resolución y acordaron dirigirse a un grupo de miembros de las cuatro asociaciones mencionadas para que de nuevo se reunan el próximo domingo, eligiendo entonces una nueva directiva en la cual han de figurar de seguro componentes de las distintas Asociaciones.

Reina gran entusiasmo para la próxima reunión y ya comienzan a sonar los candidatos entre los cuales figura el señor Iturriaga que cuenta con las simpatías de todos los miembros y maestros, por lo cual su triunfo será decisivo. Debemos felicitarnos de contarle entre los miembros de la nueva Asociación ya que de ese modo veremos en él una poderosa palanca para resolver cuantas dificultades se presenten beneficiando de ese modo notablemente a la niñez escolar.

CARMINA.
Cronista Social.

EL 10 DE OCTUBRE EN MANZANILLO

Acordado por el Ayuntamiento de Manzanillo que el 10 de octubre fuera celebrado en el histórico pueblo de Yara, a él nos dirigimos en máquinas y guaguas. Los primeros en llegar fueron los que componen la floreciente y entusiasta Asociación de Caballeros Católicos de Cuba.

Tan pronto llegaron el señor Al- Jaime, concejales y comisiones, calde por sustitución Donatilo entramos en el pueblo en correcta formación, rompiendo la marcha la Asociación de Caballeros Católicos con la bandera nacional y de la Asociación.

Al llegar frente a las Escuelas Públicas se incorporaron los niños bien uniformados y dirigidos por sus maestras e inspector escolar señor Montero.

Se celebró una Misa de campaña durante la cual los Caballeros Católicos cantaron el himno de la Asociación y el Nacional.

Después de la Misa Monseñor Garro pronunció un gran discurso, poniendo de manifiesto la necesidad de la religión en todo pueblo para que la familia, la sociedad y gobierno se mantengan en estado de prosperidad y de verdadera libertad.

Fué muy felicitado.

Luego se inauguraron las obras con que se embelleció el histórico Tamarindo, donde los señores Hermógenes Espinosa Esteban Montero y Rafael R. Valdoquín hicieron uso de la palabra, teniendo el señor Valdoquín frases de grata admiración respecto al discurso que momentos antes pronunciara nuestro querido párroco Monseñor Carro.

Constituído en el Círculo Yara nuestro Ayuntamiento, procedió a celebrar solemne sesión presentes las comisiones y pueblo.

Luego hubo un banquete a los Veteranos, y los Caballeros Católicos se trasladaron a la finca del señor Magadán donde se les sirvió espléndido y criollo almuerzo reinando la más cordial y alegre camaradería. Por la noche el Círculo Yara celebró un concurrido y alegre baile reinando el orden más completo.

Por la noche en Manzanillo se efectuaron dos banquetes. Uno en el cuartel de la Rural con asistencia de invitados que resultó muy animado. Allí se pudo admirar la disciplina, limpieza y orden del establecimiento, de todo lo cual fué muy felicitado el señor capitán Diego Fernández. Pronunciaron pa- nigno Aguirre y el señor Capitán trióticos discursos el doctor Be- recibiendo merecidos aplausos.

EL CLUB ROTARIO

La sesión comida que efectuaron los rotarios este día fué una de las más brillantes que puede haber tenido. Después de celebrar dignamente el día de la Patria tuvo por objeto dar una prueba de los interesados que están los rotarios por el desarrollo y prsoperidad de nuestra juventud, para lo cual fueron invitados de honor cuatro inteligentes normalistas y un grupo de entusiastas exploradores.

Entre las normalistas de Oriente descuella como estrella de primera magnitud una linda manzanillera, Otilia Aguirre, **alumna eminente**, que en los cursos que lleva de estudio ha merecido la medalla de oro. Hilda Cosío primer premio del segundo año. Josefina Alsina q Delia Mestre, del primer año.

Si tenemos presente lo reducido de los premios que la Normal otorga y que cuatro han correspondido a señoritas de Manzanillo, queda demostrada la preparación y constancia de nuestra juventud.

En cuanto a los exploradores es digna de loa la labor que el Comité y Comisario doctor Bernardo Utset vienen ejecutando para que dicho cuerpo sea uno de los mejores de la República, conservando con dignidad el honor de ser Manzanillo el primero en tener organizado el Cuerpo de Exploradores.

Después de los discursos de los doctores Utget, Vázquez y secretario señor Lavié, la señorita Otilia Aguirre dió las gracias en nombre de sus compañeras a las que se les entregó hermosos ramos de flores.

José Coronas, corresponsal.

CELEBRO LOS PALACIOS LUCIDOS FESTEJOS EN EL 10 Y 12 DE OCTUBRE

Con gran lucimiento se conmemoró en las escuelas públicas de Los Palacios el glorioso aniversario del 10 de Octubre.

El edificio que ocupa las escuelas, se vió invadido por muchas familias de la localidad, así como por la casi totalidad de los alumnos de ambos sexos

Presidió el acto el doctor Carlos Llauró Inspector del distrito escolar.

Varios niños recitaron poesías alusivas al acto, haciendo el resumen el profesor don Antonio Valdés y Valdés.

LA FIESTA DE LA RAZA

La Colonia Española de esta localidad, celebró con inusitada brillantez el día de la raza.

Por la noche se abrieron los salones de la progresista sociedad para acoger en ellos a lo más brillante de la «élite» palaceña.

Magnífica soiree.

El gran salón espléndidamente iluminado ofreciau n magnífico aspecto, prestigiado por la belleza de las damas allí congregadas.

A los acordes de una magnífica electrola «Víctor» equipada con potentes amplificadores y cedida galantemente por la casa Odriozola y Cía., se bailó hasta horas avanzadas de la noche.

Por la tarde se celebró un baile infantil al que concurrieron los niños de las familias más distinguidas de nuestra sociedad; los que fueron obsequiados con dulces, bombones y refrescos.

Ambas fiestas resultaron magníficas, siendo admirable la organización que se le dió, por la directiva de la culta sociedad «Colonia Española».

Reciban por ello nuestra felicitación los directivos, especialmente el señor Severiano Soberón, activo y entusiasta presidente de dicha institución.

ALFREDO RODRIGUEZ PIÑERA

En recientes exámenes celebrados en el Instituto provincial de la Habana, obtuvo el título de Bachiller con las más brillantes notas, el distinguido joven Alfredo Rodríguez Piñera.

En breve comenzará sus estudios de Derecho en la Universidad Nacional.

Felicitamos al inteligente joven alentándolo para que continúe obteniendo éxitos en sus estudios, felicitación que hacemos extensiva a sus padres.

José Fontela,
Corresponsal.

LAMENTADA MUERTE EN SANTA MA. DEL ROSARIO

El señor Juan Armas, tan estimado en el seno de nuestra sociedad, tan querido por todos, ha dejado de existir, después de larga y penosa enfermedad, rodeado del cariño de su esposa y sus hijos.

Su entierro verificado en esta localidad, fué imponente manifestación de duelo.

Llegue a su viuda y a sus hijas e hijo, la expresión sincera de nuestra condolencia.

FIESTAS

Se celebrarán las fiestas de nuestra Patrona, la Virgen del Rosario, los días 18 y 19 de este mes. En mi próxima crónica, publicaré el programa de las fiestas que han de resultar llenas de esplendor.

Felicitamos a las señoritas Pons, Embade, y Llerena, por su cooperación tan eficaz para la celebración de las mismas

PETICION DE MANO

Consignada dejo la petición de la adorable señorita Digna Ruiz, por el correcto joven Renee Castro, de reconocidos méritos morales e intelectuales. Ante los padres de la encantadora damita los esposos Llanez Ruiz, fué formulada la petición oficialmente.

Llegue a la simpática parejita nuestra calurosa felicitación.

ENFERMA

Lo está la estimada dama Juana Armas de Acosta, a la que le deseamos una rápida y total mejoría.

MEJORADA

La estimada y consecuente amiga de la Cronista, Angelita Acosta Viuda de Gonzál,ez de lo que nos alegramos infinitamente.

Josefina Embade.

NOTICIAS DE ABREUS

Después de una breve temporada en la provincia de Camagüey regreso a este rinconcito querido (Abreus) que baña el poético y caudaloso Damují para dar comienzo a mis labores como cronista social de este periódico. Mi primer saludo al director Dr. José I. Rivero, redactores del DIARIO DE LA MARINA, compañeros en la prensa y autoridades locales.

EN EL CASINO ESPAÑOL

Un éxito rotundo, brillante, alcanzó el Casino Español al celebrar una velada y baile para conmemorar el 12 de Octubre, día de la raza.

Fiesta muy lucida que ha puesto en la sociedad española ribetes dorados.

Horas felices pasamos en el amplio salón donde nuestras lindas y gentiles damitas prestaron su imprescindible y valioso concurso.

Un programa selecto en el que tomaron parte varios oradores de la localidad y dos bellas madrileñas enamoradas del arte exquisito y sonoro de la recitación, nos deleitaron con dos hermosas poesías de las cuales son autoras Adelaida y Juanita González que así son sus nombres, cosecharon del numeroso público aplausos calurosos y prolongados.

Terminada la velada dentro de la mayor alegría la orquesta del señor González nos entregó en brazos de Terpsícore.

Citando la concurrencia puedo dar fe de la suntuosidad de la fiesta.

Señoras:

Ramos de Vilaplana, Reyes de Sierra, Castillo de Moreno, Alejo Vda. de Rodríguez, Quevedo de Fernández, León de Arrieta, Chamiso de León, León de Rodríguez, Pérez de Fernández, Mederos de León, Fernández Llaguno, Puerto de Baldellot, Amada Mier, Rodríguez de Rodríguez.

Señoritas:

Romelia León Trigueña de Ojazos negros, bella prometida de nuestro Alcalde Municipal señor Ismael Falla Rugama, Ofelia Arrieta, Conchita Fernández, Presentina Pérez, Blanca Rodríguez, Raquel y Blanquita García dos bellas hermanitas. Muy espiritual y airosa Eloísa Fleites la damita interesante y de amena plática, Lucía Lacomba, Lilia Serrano, María Lacomba, Elisa y Celia Rodríguez, Elisa Calle, Nena Serrano, Rafaela Piñeiro, Rafaela y Ana María Amigorena, Fela y Marta Soto dos bellas amiguitas, Adelaida Riquelme, Regina Linares, seductora y delicada, se contemplaba lindísima, Victoria Fernández, Consuelo Rodríguez, Marta Díaz, Fefita Pérez Carrión, siempre cautivadora e interesante, Fefita Torres Saborido, Gudelia Garrido, Ofelia y Onelia Morales, señoritas Garrido, Isabelita Suárez, Eulalia Matos, Yrma Castiñeira, una rubia muy interesante.

La concurrencia fué obsequiada con un exquisito ponche.

Felicitamos a los iniciadores de tan lucido acto, quedando en nuestras almas gratos recuerdos de horas tan felices.

ALIDA, Cronista Social.

NOTICIAS SOCIALES DE GENERAL MACHADO

Acertado nombramiento de una cronista. Sra. enferma

Mi culta y buena amiga doctora Blanca Yanez, ha sido designada para ocupar el puesto de Cronista Social en el vecino poblado de Mazorra. Nunca pudo recaer tal designación en persona que reuna más bellos dotes que la señorita Yanez, vasta cultura, simpatía, delicadeza y correcciión son la norma de esta nueva compañera.

Que recoja siempre las más bellas flores en el jardín de los éxitos son mis deseos y reciba mi cariñoso saludo.

GRATA VISITA

En la mañana del miércoles tuve el honor de recibir la visita del agente viajero de este DIARIO, señor José Calero. Muy agradecida por las cortéses frases con que me anima y alienta para seguir prestándoles mi humilde colaboración en este simpático y floreciente Reparto

Que tenga un franco éxito en sus gestiones a favor del DIARIO, éxito que conseguirá fácilmente dado el prestigio y crédito de que disfruta el DIARIO DE LA MARINA.

ENFERMA

Se halla enferma en el Hospital «Lila Hidalgo», la señora madre de los prestigiosos miembros de la Policía Nacional señores José E. Bernal y José S. Bernal.

Sometida a un plan curativo a cargo del doctor José Luis de Cubas, mejora la respetable señora, lo que mucho celebro.

Hortensia Hernández Pérez.

M.E.C.D. 2016

SE VENDEN

VENDO café frente a los muelles, hago la operación por cheques del Banco del Comercio o Córdova, doy la casa a toda prueba, Dragones y Galiano, café, Cuenya.
V4 43758 15 oct 23

VIDRIERA tabacos; quincalla; billetes; vendo: lo mejor Habana; por tener otro negocio; buen contrato; fácil pago; informan Muralla 103; segundo piso; de 7 a 8; 12 a 2; señor Lizondo.
V4 42984 11 oct 26

GRAN NEGOCIO
Vendo gran garage estructura de acero sin columnas capacidad para 90 máquinas moderna venta de gasolina y accesorios, fabricado especialmente para garage. Morro 7 M. Dono.
V4 4150 18 17 nov

VENDO GARAGE, CON 55 MAQUInas en Estorage, con capacidad para 80, con buena venta de gasolina y accesorios; precio de situación por tener que ausentarse; buen contrato y poco alquiler. Informa en el teléfono U-1212, David.
V4 43028 12-21 Oct.

BODEGA, está Calzada de Concha y Vento, por valor de sus enseres y mercancías, $1,200.00, vende de 30 a 35 pesos y más. Informa: Misión 10 bajos, esquina Cárdenas. M-6133 Quesada.
V4 44125 18-22 Oct.

REGALO FONDA EN $1,200
Quiero embarcarme; doy grandes facilidades de pago. Es moderna, en calle comercial, poco alquiler y hermoso local. Garantizo 60 pesos diarios. También admito socio con poco dinero que quiera quedarse al frente. Informes: Alvarez y Suárez, Cerro 535 o San Rafael y Oquendo; café.
V 4 44182 18 25 Oct.

SE GARANTIZA gran negocio. Se vende o se alquila en lo más céntrico de la ciudad una gran casa de huéspedes, con todos los cuartos a la calle, bien amueblada. Informan: Oquendo 17, garage. García. No corredores.
V4 43915 16 23 Oct.

SE VENDE acreditada fábrica de gorras con buen taller y vidrieras a la calle: si no entiende el negocio se le enseña. Reina 98 casi esquina a Escobar.
V 4 44224 18 25 Oct.

V.5 Muebles y Prendas

POR EMBARCAR se vende regio juego de sala; tapizado; esmaltado en gris; compuesto de siete piezas; informan en U-1192.
V5 44064 17 oct 21

VENDO juego comedor; Renacimiento español; doce piezas; fabricación inmejorable; se da mitad de su valor; ebanistería F. Muñiz; Pocito 57; J. del Monte.
V5 44197 18 nov 2

NEVERA NACIONAL
NAVARRETE
LA MEJOR
EXAMINELAS Y COMPARE
De venta en
MUEBLERIAS Y FERRETERIAS
Merced 99 y 101
Telf. A-8702
V5 44184 18 oct 20

Asombrosa Liquidación de Muebles

Juegos de Cuarto
Regio juego de cuarto tres cuerpos, modernísimo, de caoba, ocho piezas, ganga, $225.00. Dos idem de señorita, dos cuerpos, esmaltado y decorado, uno, y el otro, barnizado en dos tonos, con dos camas cada uno, a $80.00. Otros varios esmaltados y barnizados de $50.00.

Juegos de Comedor
Soberbio juego Renacimiento, caoba, doce piezas, $185.00. Otro marqueteado muy fino, caoba, nueve piezas, $90.00. Otros varios de $50.

Juegos de Sala
Muy fino Renacimiento en color nogal, $60. Otro esmaltado azul, $45, y otros más de $30.

Objetos Varios
Magnífica pianola alemana eléctrica, nueva, $200.00; otra en $125 Ortofónicas a $30; portátiles de $10 a $15. Fonógrafos Víctor de $5. Máquinas de coser nuevas, ovillo central. $30. Escaparates con lunas modernos, a $20. Coquetas $10. Aparadores a $15 y varias piezas más de muebles sin competencia.

Equipajes
Estamos dotados de todas las clases las que liquidamos a precios increíbles.

Agencia de Mudanzas
Esta casa con camiones nuevos y personal muy competente y garantizado, le ofrece un servicio rápido a precio inmejorable.

LA CASA FERRO
Gloria 123 y 127. Telf. M-1296
V5 C5646 30 oct 30

LE DAMOS a usted la última oportunidad para adquirir cajas de caudales, sillas de Viena, nuevas y de uso, mesas de vitrolite y mármol, vidrieras, cantinas de caoba y muebles en general, todo regalado, Apodaca 58 entre Suárez y Revillagigedo.
V5 43753 15 oct 25

VARIOS MUEBLES
Juego de cuarto; escritorios; bancos de piel, archivos; sillas de varios tipos; vidrieras mostradores; victrolas y otros muebles muy baratos. Compostela No 57 entre Obispo y Obrapía A-1788.
V 5 44216 18 21 Oct.

SE VENDEN

MUEBLES EN GANGA
Gran surtido en muebles de todas clases, juegos de cuarto, $65; de comedor, $40; sala o recibidor $30; camas, $5; coquetas, $12; seis sillas y dos sillones, $12; sillas sueltas, $1.25; sillones, $2.25; mesas correderas, $5; aparadores $10; neveras, $10 y muchos más que no se detallan a precios sin competencia en
"LA PRINCESA"
San Rafael 107.
E—1056 Indf.

MUEBLES clásicos y arte moderno. Fabricación rápida al gusto de los compradores. Liquidamos enormes existencias, al contado y a plazos, con las mensualidades que convenga al comprador. También liquidamos la joyería, brillantes, relojes, etc. La Casa Ruisánchez. Angeles y Estrella; teléfono A-2024.
V5 41261 1 oct 31

LIQUIDACION de muebles. Escaparates desde $8; camas desde $5; coquetas desde $8; mesas de noche desde $2; de correderas desde $6. Seis sillas y dos sillones caoba, desde $15; americanas $12; espejo y consola desde $8; juegos de cuarto desde $60; de comedor desde $55; de sala desde $35; e infinidad de muebles sueltos a precios muy baratos. Damos facilidades pago. Compramos muebles. Se los tomamos en fondo. Para el campo, embalaje gratis. La Casa Durán, Angeles 84, próximo a Gloria. Teléfono M-9175.
V5 5657C 3—2 Nov.

MUEBLES
Ofrecemos gran surtido en juegos de cuarto modernos desde $40; idem comedor $30; idem de sala y recibidor desde 25 pesos y toda clase de piezas sueltas; escaparates con lunas a 15 pesos y toda clase de muebles finos; no compre sin antes ver nuestros precios; le tomamos los suyos por nuevos; no olvide que aquí encuentra los muebles que usted necesita.
LA UNIVERSAL
San Rafael 167 casi esquina a Marqués González; teléfono U-2110.
V5 39575 22—22 Oct

GRANDIOSA LIQUIDACION
Por dejar el negocio. Joyas, muebles ropas, baúles y maletas de todas clases. Máquina coser Singer, máquinas escribir, victrolas, todo procedente de empeños. Aproveche la ocasión e invierta bien su dinero.
LA SEGUNDA COMPETIDORA
San Nicolás No. 250 entre Gloria y Corrales.
Teléf. M-2875
1904 Ind.

PARA MUEBLES BARATOS
Díaz y Chao, almacén de muebles y casa de préstamos, rebaja de precios en todas nuestras existencias, novedad de modelos nunca vistos. Compramos muebles modernos pagándolos más que nadie. Facilitamos dinero sobre joyas, módico interés. Visítenos y se convencerá. Neptuno números 197 y 199, esquina a Lucena. U-5154.
V5 42973 11 nov 10

BILLARES. Vendo mesa carambolas 4 x 8, seminueva, con todos equipos, contadora «National» dos gavetas, dos contadores, tecla de pagos, cinta marca $7.99. Primera oferta. Obrapía 99 Muñiz.
V5 43668 15-20 Oct.

EL CEDRO, MUEBLES
Sueltos y en juegos; se liquidan en Galiano 123 entre Zanja y Barcelona; hacemos encargos; cambios; arreglos y compramos de uso en buen estado; teléfono A-7557.
V5 C5083 11 nov 10

MUEBLES BARATOS
Juegos de cuarto $60; con escaparate de tres cuerpos $100; de sala $40; de recibidor en caoba $50; juegos de comedor $65; neveras $14; camas $6; escaparates con lunas $20; un juego de mimbre $40; sillones de portal $10; y toda clase de piezas sueltas a precios muy baratos: Cao y Fita: Infanta número 88; teléfono U-4352.
V5 42921 11 oct 26

REGALAMOS MUEBLES
Por cambio de local, y por 15 días realizamos todos los muebles con los precios siguientes, juegos de cuarto desde $30; comedor $28; recibidor y sala $15 y $30; escaparates lunas, $20; máquina coser $15; a plazos y al contado; Casa Quintana, San José 87 casi esquina a Gervasio, Telf. U-7636.
V5 43710 15 oct 30

MUEBLES QUE LIQUIDAMOS Juegos de cuarto, comedor y sala, objetos de arte y joyas. LA IMPERIAL. Monserrate 125 frente a La Cruz Roja. Teléfono A-7759.
V5 43562 14-24 Oct.

MAQUINAS SINGER
Ovillo central: tenemos una gran cantidad de 12 pesos en adelante de dobladillo de ojo; zapatero 18—2 y 29—4 y 16—37; Angeles 36 y Sitios.
V5 43348-49 13 oc 31

ALQUILER de muebles La Especial. Neptuno 159. U 5620. Alquilamos toda clase de muebles desde una humilde cama de hierro hasta la más majestuosa residencia; también vendemos a plazos; nota para el campo no cobramos embalaje.
V5 C6009 17 nov 16

V-6 Maquinarias

ALMACEN EXISTENCIAS constantes de calderas, donkeys de vapor, bombas motores, romanas, diversos tamaños; arados, desgranadoras, tuberías, fluses acero para calderas, etc. Basterrechea Hermanos Lamparilla 9, teléfono A-2950. Habana.
V6 43808 16-14 Abril.

V-7 Automóviles y Accesorios

VENDO muy barato, flamante Packard, siete asientos Marianao. Real 118, Garage.
V7 43999 17-22 Oct.

SE VENDEN

GRAN TALLER DE CHAPISTERIA
Reparación en general de radiadores pintura "Duco"; soldadura outógena, de Enrique Padilla, Infanta a entre Jovellar y San Lázaro. Telf U-7267.
Esta casa pinta con "Duco" todas las reparaciones de los trabajos de chapistería, con precios muy reducidos y con toda garantía en las reparaciones generales. Mi interés es que sea usted un cliente para siempre.
V-7 12162 JIR. Indf

CAMION SIN FIN Ford, en chassis y con carrocería. Vendemos varios a precios casi de rastro. Agencia Ford Marianao. Real y Avenida Columbia.
V7 C5663 5—Oct. Indf.

PACKARD DEL 30. Precio regalado. No tiene todavía un año de uso. En perfectas condiciones, practicamente nuevo. Siete pasajeros. Turismo. Ha caminado solo once mil kilómetros. Puede verse en la calle A número 142 esquina a 15, en el Vedado. Señor Cano.
V7 43816 16-21 Oct.

CAMIONCITO de reparto, Ford, propio para tintorería, bueno de mecánica, gomas, pintura etc. Se vende en 110 pesos. Carvajal: Real y Avenida Columbia, Marianao.
V7 C5665 5—Oct Indf.

GOMAS BARATAS
5,000 gomas de todas las medidas a precios de reajuste, en Infante 39, esquina a la calle de Universidad, teléfono A-3621
V7 43159 13-12 Nbre.

REGALO Chevrolet cerrado, cuatro puertas, cinco gomas nuevas, acabado de pintar y de ajustar. Verlo Compostela 108. Toda la mañana hasta la una de la tarde.
V7 C6004 15 oct 25

VENDO AUTOMOVIL H. C. S. Especial, cuatro cilindros, muy económico, seis ruedas, seis gomas, medio uso, motor a toda prueba, pintura Duco. $100 Obrapía 99. Muñiz.
V7 43669 15-20 Oct.

CAMION PIERCE Arrow 5 toneladas, en buenas condiciones; con gomas casi nuevas 40x14. Se regala en $150. Carvajal. Real y Avenida Columbia, Marianao.
V7 C5664 5—Oct Indf.

CHEVROLET de 27, 29 y 30, todas clases, desde $100; resto plazos cómodos, otras marcas, buen estado. Informan: San José 102, entre Gervasio y Belascoaín.
V7 43796 16-25 Oct.

¡¡Gomas!!
GARANTIZADAS

29x4.40 —	$ 5.50	30x3½	C P	$ 5.50
30x4.50 —	8.35	31x4	"	6.50
28x4.75 —	10.20	32x4	S P	13.50
29x5.00 —	11.80	33x4	"	13.80
27x4.75 —	11.50	32x4½	"	16.90
30x5.00 —	13 50	33x4½	"	19.50
32x5.00 —	14.50	34x4½	"	15.90
30x5.25 —	14.90	30x5	"	19.50
31x5.25 —	15.50	33x5	"	22.50
32x6.00 —	18.50	32x6	"	36.50
33x6.00 —	19.50	34x7	"	33.50
30x6.00 —	16.25	38x7	"	30.00

Cámaras casi a mitad de precio.
HAVANA TIRE CO.
SAN LAZARO 240 esquina a Campanario. Telf. M-6609
LUYANO 11 esquina a TOYO
Telf. I-1973
V7 5677C 10—20 Oct

VENDO DOS automóviles, un Buick y un Nash, de siete pasajeros los dos, del año 1928 al 1929. Gomas nuevas y repuesto, chapa. Se dán muy baratos. Informan en el garage Encanto Paradero de Víbora. Teléfono I-1212.
V7 43981 17-25 Oct.

PACKARD y BUICK, siete pasajeros gomas Balloon. Baratos y con facilidades o se cambian por carros chicos 7a. e I., Vedado. F-3333. López.
V7 43970 17-21 Oct.

CHEVROLET cerrado; 1929; en perfecto estado; como nuevo; véndese; ganga; informes garage Trocadero 24; señor Mora; I-4991.
V7 44104 17 oct 22

SE VENDE un camión «Republic», de 1½, moderno, y un Ford de volteo y varios de plancha Máquinas de paseo, tengo moderna, barata. Informan: Castillo 40 A, entre Monte y Omoa. Alonso.
V7 43785 16-21 Oct.

AUTOMOVIL Buick; cerrado; moderno; vendo barato; por embarcar; excelentes condiciones de todo; verse Trocadero 24; garage; I-4991.
V7 44105 17 oct 22

SE VENDE un Krahysler, tipo 60, está nuevo compltetamente. San Miguel 226. Teléfono U-4498. Modesto.
V7 44113 18-21 Oct.

VENDO camión de reparto, cerrado, esta nuevo, todo en perfecto estado y marcado de este año. Flores número 8, Carbonería, entrando por Agua Dulce. Teléfono A-8560.
V7 44159 18-22 Oct.

AUTOMOVIL Rolls Roice, vendo el más lindo de Cuba, muy barato por tener que embarcarme. Garage Doval, Trocadero 24, entre Crespo e Industria, a dos cuadras del Prado.
V7 44151 18-17 Oct.

V-8 Instrumentos de Música

AFINE su piano o pianola por $2.50; absoluta garantía; Virgilio Fernández; procedente de grandes fábricas europeas; taller de reparaciones de pianos; vendo piano alemán; Zulueta 36 y medio; M-3040.
V8 41022 30 oct 30

REALIZAMOS a precios de liquidación, pianos, pianolas de uso; de los mejores fabricantes, con grandes facilidades de pago. Aguila 139, entre San José y Barcelona.
V8 44010 17-22 Oct.

GANGAS
Radio Philips Presidente; a $75; bocina 106 con su mueble; $30; y otras bocinas; a $5; Monte 125; por Angeles; teléfono A-2826.
V8 44238 18 oct 24

RADIOS Majestic y Philips y otras marcas con grandes facilidades de pago ofreciéndoles más precios que nadie por el objeto que usted vaya a dar como fondo o parte de pago por el radio que vaya a adquirir; admitimos radios y ortofónicas; señor Díaz; Monte 125; por Angeles; teléfono A-2826.

SE VENDEN

SI VD. DISPONE de poco dinero para comprar un Piano, visite "La Predilecta" y adquiera uno de estricta garantía a plazos muy cómodos o al contado. "La Predilecta", San Rafael y Oquendo.
V8 43256 13-28 Oct.

LE INTERESA
Casa Domínguez. Música, radios Atwater Kent; discos; rollos; instrumentos; etc.; la especialidad de esta casa es la venta de excelentes pianos de uso, mejores marcas a precios situación, reconocidos y examinados por Manuel Domínguez, perito graduado en Escuela Danguard; New York. Estos instrumentos serán garantizados por escrito su funcionamiento y sin comején. Visite Casa Domínguez, Dragones frente al teatro Martí. Teléfono M-3040.
V8 43247 13-28 Oct.

SE LIQUILAN pianos de estudio y de concierto desde $20.00 hasta $1,500.00. Garantía absoluta. Monte 18, Habana.
V8 43537 14—24 Oct.

RADIOS: MAJESTIC Y BOSCH
A plazos muy cómodos y contado, admitiéndole como fondo o parte de pago ortofónicas y radios inferiores. Solicite una demostración sin compromiso alguno. Teléfono M-7279.
V8 42909 11—21 Oct

COMEJEN COMEJEN
La fábrica de pianos de caoba «Peters», que ha sido, por media siglo, la confianza de instituciones religiosas, conservatorios y artistas, garantiza destruirlo de su piano o muebles finos Villanueva No 19 I-2298.
V8 43596 15-14 Nov.

VENDO en 80 pesos, un buen piano americano, marca «Cable», de buen sonido, propio para estudios. Calle E. número 35, entre 10 y 11, Reparto Batista.
V8 44006 17-21 Oct.

V-9 Utiles de Oficina

VENDO un Kardex Acme 12 gavetas, 5x8; burós, archivos, cajas caudales, máquinas de escribir; juegos de cuarto; neveras. Progreso número 3, casi esquina Aguate. M-8638
V9 5658C 3—2 Nov.

SE VENDE un mobiliario de oficina completamente nuevo propio para profesional. 23 número 268, altos entre D y E.
V9 43501 14-21 Oct.

V-10 Cajas Registradoras

REGISTRADORAS NATIONAL DESde $10 mensuales. También cambiamos; resto pagadero a plazos. Hacemos reparaciones garantizadas. También compramos. Escriba a J. R. Ascencio. Campanario 89, Habana. Teléfono M-9571.
V-10 39178 20 20 Oct.

VEND OCONTADORA «National», dos gavetas, dos contadores, marca $7 99; cinta tecla de pagos y mesa carambolas 4 x 8, seminueva; primera oferta. Cocina gas, cuatro hornillos. Obrapía 99. Muñiz.
V10 43666 15-20 Oct.

V.11 De Animales

CAZADORES; se venden cachorritos Setter ingleses de pura raza y muy bien manchados; blancos; negros y mosqueados; nacidos en Cuba; de padres traídos de los Estados Unidos; se entregan con 'pedigree' del Field Dog Stud Book; calle 12 y Tercera; Reparto Miramar; teléfono FO-2339.
V11 44053 17 oc 20

SE VENDEN. Berracos y lechonas de raza. Hampshire legítimos. También gallinas Catalanas y Rohde Island. Finca «Lilia», Cano Teléfono F-4107.
V11 44107 18-23 Oct.

V-12 Objetos Varios

LIQUIDACION de vidrieras de mostrador y lunch de exhibición; de todos tamaños; cantinas de caoba; vitrolite; mesas de mármol; vitrolite; molinos de café Hobart; Steiener y francesas; pesas automáticas; Toledo; Fairbanks; básculas; burós de cortina y planos; caja de caudales y contadoras; sillas de café de fondo de madera Tonet p amarillas y Sonkis; batidores; Monte 248; frente al Mercado.
V12 43000 11 oct 26

SE VENDE una caja de seguridad y una vidriera. Todo por mitad de su precio. Estrella número 7.
V12 43260 13-20 Oct.

CEMENTERIO DE COLON. Se ceden bóvedas y panteones listos para enterrar. Se fabrican osarios, se corren los trámites para exhumaciones, con comodidades para el pago, arreglado a la situación. A. Delgado, Calle 8 número 213 entre 21 y 25, Vedado. Teléfono F-3661.
V12 43591 15-20 Oct.

APARATOS de tiro al blanco; vendo varios y una ruleta propia para fiestas; R. Triay; Prado 109; tiro al blanco.
V12 44096 17 oc 20

VENDO nevera de caoba; cuatro puertas; nueva; varias vidrieras pequeñas y grandes; modernas; mármoles; mesa grande comedor; nevera pequeña; caja caudales barata; Compostela 112; por Luz; accesoria.
V12 44103 17 oct 20

CASAS DE PRESTAMOS

PARA OFICINA Y DE OCASION
Burós planos y de cortina; máquinas de escribir, sumar; libreros giratorias; mesas de máquinas; archivos; mimiógrafos; accesorios. Véalos. Villegas 6. A-8054.
A-8054. DE OFICINA
Empeño y compro archivos; máquinas de escribir, sumar; burós planos y cortinas; mesas; máquinas; accesorios; cualquiel cantidad. Llame al A-8054.
A-8054. MAQUINAS EMPEÑO
Y compro de escribir, sumar, en cualquier estado; archivos; cajas archivos, caudales; mimiógrafos y accesorios en todas cantidades. Llame al A-8054.
D-6 E-317 indf

DINERO E HIPOTECAS

Se Otrece

DAMOS DINERO con grandes facilidades de pago para fabricar o sobre propiedades en la Habana y sus Repartos Fomento y Fabricación, Edificio Banco Gelats. M 7245.
Zso. 43449 14-20 Oct.

DINERO E HIPOTECAS

DOY DINERO en pagarés con la firma de un propietario de casas, operación en el día, también hipotecas 7 o|o, operación 24 horas, hago operaciones sobre condominios, usufructos, participación de herencias, nuda propiedad, bóvedas. Alberto Cuervo, Aguiar 43. A-6312.
Zso 43910 16 oc 31

DINERO EN HIPOTECA
Tenemos para invertir, sobre propiedades en la Habana y todos sus barrios; bajo interés. La cantidad que se desee. Reserva absoluta. Informes: en Cuba 31, Villamarín y Vallongo.
Zso 42832 11—21 Oct

DOY DINERO rápidamente sobre alquileres, panteones, primera y segunda hipotecas, casas, fincas rústicas, solares, mobiliarios modernos, barberías, imprentas, mercancías. Neptuno 45, segundo piso, señor Escobar, M-1331.
Z 43786 15 oct 30

DOY MIL O MIL DOSCIENTOS pesos primera hipoteca sobre casa en Habana, o buen Reparto. Interés 1 y medio por ciento mensual. No soy corredor ni trato con corredores. Informan: F-3054.
Zso. 43998 17-20 Oct.

DINERO
Doy grandes y pequeñas cantidades en hipoteca desde el 6 por ciento en adelante para la Habana y sus barrios; también tengo para los Repartos. Operación rápida y absoluta reserva.
JULIO C. GRANDA
Obrapía 33 Telfs. M-5921 y F-5759.
Z 1 0 42155 6 5 Nov.

PRESTAMOS
en todas cantidades con garantía hipotecaria y de fiadores
Compañía de Préstamos e Hipotecas: S. A.
MONTE 18, ALTOS
(casi esquina a Aguila)
Teléfono A-8352
Z C-6006 15-30 Oct.

Se Toma

CHEQUES Banco Comercio; admito en pago de $50,000 acciones Nuevo Frontón; obligaciones también; muy baratas; Benítez; Lagunas 115; altos; entrada por Belascoaín.
Z 43977 17 oct 20

TOMO EN HIPOTECA
Las siguientes cantidades: $17,000 al 7 ½ o-o, Habana; $45,000 al 6 1-2, Habana; $3,200 al 8 o-o, Habana; $5,500 al 10 o-o, Almendares; $6,000 al 8 o-o, Almendares; tratos directos, J. P. Quintana; Chacón 23; teléfonos M-7730 y FO-2188.
Z 44102 17 oct 20

NECESITO con garantía de mercancías que valen el triple $400 a pagar $35 mensuales de interés; trato hoy a cualquier hora; Campanario 180.
Z 44235 18 oct 20

TOMO diez mil pesos por un año, pago el nueve por ciento, doy en garantía propiedad que vale $50,000,00. No pago corretaje. García U-1363 de 12 a 2.
Z S 7 44176 18 21 Oct.

PARA EL HOGAR

PH.1 Comidas a Domicilios

EN CASA PARTICULAR se dá buena comida a dos personas. $1.00 una sola persona 60 centavos. Acosta 117. Se admiten abonados al comedor. Teléfono A-7614.
PH1 43420 14-24 Oct

PH-2 Reparación de Muebles

REPARACION muebles: Casa Pardo; U-5761. Barnices muñeca fino, esmaltes Duco, decoraciones, pinturas mimbres a vapor, dorados, tapicerías. Azogamos lunas, reformamos y envasamos muebles. Garantimos nuestros trabajos. Precio baratísimos. San Rafael número 130.
PH2 40779 29 oct 29

SE ARREGLAN MUEBLES "EL ARTE"
Taller de reparación y reconstrucción de muebles. Envases y embarques. Especialidad en pinturas, barnices y tapicería. Calle I número 69, casi esquina a Calzada. Teléfono F-2312.
PH2 C6002 15 nov 14

REPARACION DE MUEBLES
De todas clases y taller de tapicería. Especialidad en mimbres; pintamos con «Pistola». Magníficas referencias de familias satisfechas de nuestro trabajo; usamos pintura Marietta, la mejor. Pedro García, Hospital 19, entre San Rafael y San José, teléfono U-4424. Precios de situación.
PH2 C5692 13-12 Nov.

NEVERAS, ESMALTAMOS Y reparamos, dejándolas como nuevas, existencia pomos de cristal; de metal y piezas sueltas; barnizamos y reparamos muebles. White Frost Company. Habana 110. Telf. A-6688.
PA2 44196 18 24 oc

PH.4 Limpieza de Cocinas

MECANICO. Un peso limpiezas y arreglos máquinas coser, cocinas gas, gasolina, estufina y calentadores. Trabajos a conciencia. Corrales 20. Teléfono M-4661. J. G. Sante
PH4 44171 18-20 Oct.

PARA LAS DAMAS

PD.1 Peluqueros

DOMINGO PELUQUERO, ANTIGUO de Bonnie Brown; conocido ya por la aristocracia habanera, ofrece sus esmerados trabajos a domicilio. Teléfonos F.O-2295 y Studio Fotográfico Handel M-7534.
PD-1 43043 13 27 Oct.

PARA LAS DAMAS

DAVID; ex-peluquero de Galia y de La Americana; ofrece sus servicios a domicilio; corte de melena 60 centavos; ondulación Marcel o agua secada, 80 centavos; Telf. M-6868.
PD1 42972 11 nov 10

PD.3 Manicures

MANICURE y arreglo de cejas a domicilio. Señorita Carmita. Teléfono M-4184.
PD3 44164 18-25 Oct.

PD-5 Especialidades

EXCEMICIDA DE MADAME SENTOURÉ. Maravillosa pomada francesa, infalible para excemas, herpes psoriasis, granos, fístulas. Poderoso específico para llagas, úlceras crónicas. Curas asombrosas. Venta Sarrá. Jahnson. Taquechel. Depósito: Máximo Gómez 412. Dr. Moriet
PD-5 G-8 Ador Indf

SENOS desarrollados: Pomada Magistral, producto antiguo, experimentándose desde 1912, pechos defectuosos por enfermedades o maternidad, perfeccionados prontamente, desarrolla maravillosamente pequeños bustos, 90 centavos estuche, con instrucciones, certificado fotográfico: Emilio Gall, Monte 78, teléfono A-4487, Habana.
PD5 C6008 16 oct 21

PD-6 De Interés para las Damas

MANTONES de Manila; mantillas; peinetas; pelucas blancas y de todas épocas; capuchones; gitanas; holandesas; mejicanas; argentinas; chinas; pierretas; cordobesas; charras; gauchos; piratas; Luis XV; Imperio; torero y toda clase de trajes típicos para Carnaval los alquila Pilar. Virtudes 28 entre Aguila y Amistad. Teléfono M-9392.
P D 6 42156 6 5 No.

BORDADORA. Hago toda clase de bordados, especialidad en marcas, juegos de cama, mantelería, etc. Doy clases de estas labores. Figueroa 15. teléfono I-6381.
PD6 43580 15-20 Oct.

MODISTA: MUCHA práctica y buena presencia. Confecciono vestidos. Hago bordados a máquina y doy clases de corte y bordados en casa y a domicilio. María. I-7598.
PD6 41677 4—3 Nov.

EL PENSAMIENTO: Calzado a medida hecho a mano para señoras, caballeros y niños. Especialidad para pies delicados o defectuosos. Pasamos a domicilio. Precios económicos. Cerro 771 (por Peñón). Teléfono I-6608
PD6 27848 3—21 Oct

MODISTA experta en toda clase de costuras para señoras y niñas. Trajes de noche, abrigos. Va a recojer la costura. Precios de situación. Teléfono A-5837.
PD6 43870 16-21 Oct.

CREMA "ROSA DE FRANCIA"
Se acabaron las uñas cortas
Con esta crema se acabaron las uñas cortas, las endurece, fortifica y las hace crecer. Toda mano de mujer aristocrática debe tener las uñas largas. Se vende: en los almacenes Fin de Siglo, Encanto, Peluquería Martínez y la gran masagista. Madame Liette P. de Pascual.
PD6 44056 17 oc 20

ENSEÑANZAS

E.1 Academias

LUIS B. CORRALES
Director de la Gran Academia Comercial de Idiomas, Taquigrafía en inglés y español, Mecanografía y Preparatoria. Premiada en el concurso profesional de Mayo 28 de 1922 y que más expertos Tenedores de Libros ha dado a Cuba. Ofrece a los empleados del comercio, cursos especiales de Aritmética y Ortografía práctica, aplicando procedimientos rápidos y sólidos. Nuestros títulos son los más estimados.— Aguila 96.
E1708 Indf. 1 Ag.

ACADEMIA CUBANA SISTEMA GONZALEZ
Academia de corte y confección dirigida por la autora Felicitas González. Enseñanza rápida. Se dan títulos. Clases por correspondencia y a domicilio. Muralla 45 esquina a Habana. Teléfono A-4183.
E1 41221 1 oct 31

GRAN ACADEMIA DE CORTE NACIONAL
SISTEMA "SERRA"
Damos títulos de profesoras en un mes: admitimos pupilas y medio pupilas; clases por correspondencia: día y noche; domicilio; vendemos el valioso método Serra; Lealtad 82; M-6846; Paquita Serra.
E1 37780 11—21 Oct.

BAILES WILLIAM
Aprenda son; danzón; foxtrot; paso doble; vals; 5 bailes $10; son y danzón $5; una prueba gratis; clases hasta aprenderlos; bailes españoles; castañuelas; bailes teatrales; casa particular William, M-3643.
E1 C5679 10—9 Nov.

REAL ACADEMIA DE CORTE
Sistema Alemany; moderno y fácil; usted se hará rápidamente experta cortadora y excelente modista por este incomparable sistema parisién el mejor; con todas las innovaciones de la moda actual; doy títulos; vendo métodos; clases a domicilio y correspondencia; Autora Matilde Alemany; Virtudes 41; bajos; teléfono M-2065; sucursales: Blanco número 20; Aguila 274.
E1 42857 11 nov 10

ACADEMIA San Mateo; Reina 30; altos; esquina San Nicolás; enseña inglés; taquigrafía y teneduría de libros con mecanografía; ortografía; caligrafía y cálculo mercantil a $5 mensuales por cada grupo; clases diurnas y nocturnas; director F. Heitzman.
E1 42749 10 nov 9

CORTE Y CONFECCION PARISIEN SISTEMA PICARDO
Demostramos que nuestra enseñanza es la mejor, más rápida y económica vendemos nuestro 'Método» cursos por correspondencia. Academia Hispano Cubana. Infanta 81. Marianao.
E1 44152 18 25 oct

ENSEÑANZAS

Academia de Inglés ROBERTS
MALECON 31
Clases nocturnas; $5.00 mensuales— Clases particulares por el día en la Academia y a domicilio ¿Desea usted aprender pronto y bien el idioma inglés? Compre usted el METODO NOVISIMO ROBERTS, reconocido universalmente como el mejor de los métodos hasta la fecha publicados. Tercera edición pasta $1.50.
E1 1283 Ind. 1 Jun.

E-2 Colegios

COLEGIO SAN ELOY
Pupilos desde $18 al mes: Primera Enseñanza; Preparatoria; Bachillerato; Idiomas y Comercio; se admiten internos; medio internos y externos; Calzada del Cerro número 620; Habana: teléfono I-6002; pida prospectos.
E2 39928 24—24 Oct.

E-3 Conservatorios

CONSERVATORIO-VALLS
ENSEÑANZA por plan moderno, rápido y económico, piano, violín, mandolina, guitarra, solfeo canto, exámenes, semestrales; clases particulares. Teléfono A-0663. Concordia 15 altos.
E 3 39976 25 25 Oct.

E-5 Profesores

MARGARITA GARCIA MURO
Profesora de instrucción. Graduada Normalista. Prepara para ingreso en la Escuela Normal y del Hogar. Obrapía 63 segundo piso. Tel. A-3176.
E 5 C 6013 Ind. Oct. 18.

PROFESORA DE INGLES
Con dominio perfecto de los dos idiomas. Clases a domicilio y en su residencia particular. Calle 23 entre M y N. Edficio Valle. Mrs. Helena Wiswell. Teléfono F-5970.
E5 xxxxx 27—27 Oct.

PROFESORA FRANCESA
Graduada de la Universidad de París
Dá clases de Francés y Literatura a domicilio y en su Academia. Calle 4, número 253 entre 25 y 27. Vedado. Teléfono F-2658.
E-5 1869 Indf 1 sept

PROFESORA de primera y segunda enseñanza; se ofrece para dar clases en su casa y a domicilio; precios módicos; teléfono F-2646.
E5 41262 1 oct 31

PROFESORA DE PIANO, Solfeo y Teoría, graduada en el Conservatorio Nacional. Da clases. Precios convencionales. Teléfono M-2692.
E5 41409 2—22 Oct.

PIANO Y SOLFEO: Doy clases. También a domicilio. En poco tiempo tocará lindas piezas y será profesora estudiando por mi práctico sistema. A-02225. Precios económicos.
E 5 C 5662 5 4 Nov.

PROFESORA TITULAR ofrece servicios a domicilio y colegios, dentro o fuera Habana, para primera y segunda Enseñanza. Inglés, Taquigrafía Pitman, labores, Mecanografía tacto. Precios económicos. F-2591.
E5 41984 6—5 Nov.

PROFESORA; primera y segunda enseñanza; ingreso al Instituto y Escuela Normal; sabe inglés; precios módicos; teléfono F-2810.
E5 42701 9—24 Oct

PROFESOR Domingo Valdés Goñi; de primera y segunda enseñanza; sabe inglés; da clases a domicilio; teléfono X-2970.
E5 42746 10 oct 20

INGLES
Enseñado por profesora americana. Sorprendentes resultados en pocas semanas. El discípulo leerá, escribirá y hablará el inglés en breve tiempo. Lecciones a domicilio también. Miss Kapan. Gran Hotel, Teniente Rey y Zulueta. M-9896.
E-5 43022 13 12 Nov.

PROFESORA INGLESA tiene algunas horas disponibles. Llamen al F-5413
E5 41683 4—3 Nov.

UNA SEÑORITA americana desea dar clases de inglés o servir de intérprete en sus horas libres. Llame a Daniel de 7 a 11 a. m. Teléfono A-2167
E5 43990 17-23 Oct.

PROFESORA de corte y costura parisién, sistema Sena. Doy clases a domicilio, doy títulos de profesora en un mes, me hago cargo de toda clase de costura, saco moldes a medida, F-3736.
E5 43890 16 oct 22

MISS CORINNE tiene algunas horas disponibles para dar clases de inglés. Sistema práctico de estudios y conversación. A-2212. De 9 a 1 y de 6 a 8 p. m.
E5 43436 14-20 Oct.

DOCTORA en Pedagogía; con excelentes referencias da clases de primera y segunda enseñanza a domicilio. Teléfono A-4495.
E5 43547 14—21 Oct.

DOY CLASES DE INGLES, Mecanografía, Taquigrafía, Instrucción a señoras, señoritas, niños. Informa: Señora de Serapión, Gervasio 116, altos, entre San Rafael y San Miguel.
E5 43258 13-28 Oct.

INGLES
Enseñado por profesora americana. Sorprendentes resultados en pocas semanas. El discípulo leerá; escribirá y hablará el inglés en breve tiempo. Lecciones a domicilio también. Miss Kapan. Gran Hotel; Teniente Rey y Zulueta. M-9896.
E5 43022 12 nov 11

UNA PROFESORA inglesa desea dar clases de inglés; prepara el bachillerato; FO-2149.
E5 44210 18 oct 28

INGLES - PRACTICA
De Inglés gramatical o conversación; método rápido y agradable; asombroso adelanto en poco tiempo; Virginia Burtner; Edificio Gómez; Morro y Genios, A-4604.
E 5 44195 18 28 Oct.

MISS CHRISTIAN tiene hora disponible para dar clase o conversación en inglés y francés a señoras y señoritas Método Jorrín. Múltiples referencias cubanas. F-6547.
E5 4432 18-31 Oct.

PROFESOR DE MATEMATICAS. Prepara para Instituto, Universidad y Academias Especiales. Honorarios moderados. Va a domicilio. Teléfono A-5923.
E5 44155 18 23 oc

E-6 Institutrices

OFRECESE SEÑORITA acompañar niños, interna o parte del día. Enseña francés. Buenas referencias. De 1.30 a 2.30 y de 8.30 a 9.30: F-3241.
E6 43363 14-29 Oct.

DE INTERES GENERAL

ZALDO & Co.
Cuba 76-78, Habana
CORREDORES
Hipotecas por cuenta ajena. Administración de bienes. Compra venta de valores y fincas.
Agentes comisionistas, representantes de The Fine Art General Insurance Co. Ltd. Compañía Inglesa de Seguros contra Incendio. Hermann Paulsen, Ilnenau, efectos para laboratorios y farmacias.
I— E2442 Indf. 18 Oct.

AEROPLANO
Se vende un magnífico aeroplano Fairchild, de tres asientos. Puede verse en el hangar de la Curtiss en el Aeropuerto de Rancho Boyeros. Vea o escriba al señor Murphy. Administración del DIARIO DE LA MARINA.
AE450 31 Oct.

CULTURA LITERARIA. Inglés. Francés. Italiano. Castellano. Tuición subjetiva según las aspiraciones del alumno. Dicción. Elocución. Declamación. Oratoria. Especializaciones. Something quite new and totally different. Referencias. No son clases de Literatura. A domicilio. Juan José Veiga. DIARIO DE LA MARINA.
XS Jul. 30

BAULES Y MALETAS,
Liquidación permanente, durante este mes. No compre sin ver nuestros precios.
Joyas, Muebles y Ropas,
Gran liquidación, con el 50 por ciento de rebaja, con buenas facilidades en el pago.
DINERO,
En todas cantidades sobre joyas, muebles, ropas y objetos de arte. Módico interés.
REMATE,
A los que le interese, pueden prorrogar lo vencido antes del día 20 de Octubre, para evitar que sus prendas vayan al remate.
AVELINO G. ARANGO
Gloria e Indio. Telf. A-6827
1689-Ind.

HERNIAS
Vendaje especial, cómodo y sencillo Fajas reductoras. Corsets para desviación de la columna vertebral y aparatos para toda clase de imperfecciones. Emilio P. Muñoz, Ortopédico, 20 años establecido. Consulado 89-D. Teléfono A-9559.
K. 411 30d v. 13 my

COPIAS Y traducciones: inglés, francés, español. Asuntos comerciales, legales, científicos, literarios, catálogos folletos. Toda clase copias en maquinita. General Lee 18, Marianao. FO-7157. Señora Fernández.
I 39853 24—24 Oct.

GRATIS
Informaciones. Matrimonios. Nacimientos de todas edades, Ciudadanías y cuanto constituya materia del Registro Civil: Gabriel Rosa, ex-Oficial del Registro Civil. Telf. A-7883. Av. Menocal número 12. Esquina Tejas.
I 42615 9—8 Nv.

JOSE GARDELL Garrigó, contratista de obras, construye, amplía y repara casas y adapta locales para industrias y comercios. Pídame presupuesto. Santa Irene 105; teléfono I-2696.
I 42524 8—31 Oct.

ADMINISTRO FINCAS urbanas. Actividad, buen servicio, módico interés, atiendo Sanidad, Obras Públicas, Ayuntamiento. Señor Giraldo, Santa Felicia 5, entre Luco y Villanueva. Teléfono I-1187.
I 43786 16-31 Oct.

LA HACIENDA
Revista mensual ilustrada, sobre Agricultura, Ganadería e Industrias Rurales. ¿Díganos qué desea sobre este asunto?, y acompañe a la pregunta, 30 cts. en sellos de correo que le será enviado un número de esta revista en donde trate sobre lo que usted desea.
P. Carbon, ROMA, Apartado 1067, Habana.
E-02193 10d. 12, 14, 16.

LEA que le interesa. Compro cheques de los Bancos del Comercio y Demetrio Córdova, a buen precio. Infanta 62 y medio entre Sitios y Maloja.
I 44221 18 23 Oct.

VENDO cheques de los Bancos Comercio y Córdova. Señor López, corredor privado; Aguiar 78; M-3617.
I 44233 18 oct 21

OPORTUNIDAD por $300 o $500 a la mano le fabrico su cada de mampostería moderna el resto de la cantidad a pagar a plazos de $30 mensuales sin interés, doy toda clase de garantías. Infanta 62 y medio entre Sitios y Maloja. La Protectora del Pueblo.
I 44220 18 23 Oct.

DESEO SABER el paradero del señor Manuel Camacho y Soler, viudo con un niño, que hace poco llegó a la Habana del central Moron, Camagüey. Asunto que nos interesa. Dirigirse a este periódico. Departameneo Anuncios. Sr. Fernández.
I 44163 18-21 Oct.

A SANTA CLARA
EN AUTOMOVIL
Salgo diariamente; automóviles cerrados; último tipo; choferes garantizados; expertos en ruta; cuatro pesos por persona; llevamos paquetes; garantía en la entrega; precios módicos; Barandalla; teléfono M-8787; Habana; avisos en Santa Clara: Agencia Ford; teléfono 2420.
I 44045 17 nov 1

FOLLETIN 31

Odios Vencidos

POR MARGARITA LEVRAY
Traducción de ARACNE

De venta en "La Moderna Poesía" y "Cervantes". Obispo 135 y Galiano 62

briel se encontró junto a Arleta mientras que Juan caminaba al lado de Simona. Ricardo el aire sombrío, seguía el cortejo a pequeña distancia.

Pronto apareció la casa entre los pinos, y Gabrile dijo a Arleta:

—Esta casa bajita, tan distinta de Roquefeuille, ¿agradaría a usted?

—¿Cómo no? Su asperto es otro que el de Roquefeuille; pero tiene su encanto.

Después de unos breves momentos, prosiguió Gabriel, diciendo:

—Desde hace unas semanas, deseaba decirle unas palabras graves, de aquellas que deciden de la suerte de dos destinos. Usted ha comprendido acaso mi cariño; pero entre los dos se levanta una barrera: Roquefeuille e Iversac simbolizan perfectamente nuestros orígenes tan diferentes. Usted es la hija de grandes y poderosos señores...; mi padre fué un obrero. Si usted rehusa mi nombre modesto, dígamelo con franqueza; no sin dolor rechazaré mi ilusión. No me responda en seguida; reflexione, piense.

Mirándole Arleta, dijo:

—Si hace tres meses me hubiese hablado así, acaso hubiera dudado. Hoy, gracias a Dios, mi orgullo está vencido; y altiva llevaré su nombre que es para mí sinónimo de grandeza de alma, de generosidad, de abnegación.

Sus manos se juntaron estrechamente.

Ni uno ni otro oyeron tras ellos una especie de gemido al punto ahogado.

En esta misma sazón, Juan decía a Simona:

—¿Sabe usted que vamos a restaurar Roquefeuille?

¡Tanto mejor! —contestó Simona— Me gustan los edificios antiguos.

—Pláceme oirla hablar así, porque veo que entre nosotros existe comunidad de gustos y de sentimientos. Y, a propósito; Arleta, me parece, que no tardará en írseme, y la soledad me es odiosa. Yo quisiera bajo mi techo una bella y dulce castellana que fuese la alegría de mi vida y la providencia de los desgraciados. ¿Este deseo es realizable, Simona? Mi dicha está entre sus manos. ¿Puedo esperar?

Simona, encendida como una flor, dijo emocionada:

—Hable a mi padre.

—Hoy mismo —contestó él impetuosamente. Pablo Halbris se unió a los jóvenes. Su vista perspicaz adivinó la emoción que reflejaban los semblantes de todos.

Dió gracias a Dios por la felicidad de sus hijos, pero, al mismo tiempo, buscaba aquel que sufría.

Ricardo no estaba allí. Como una fiera herida, había huído, llevando el dardo clavado en la llaga.

Y recordaba los consejos de Rudenthal. Oíale reir sarcásticamente en Tolosa el último día que le vió, mientras su voz irónica le decía:

—Los niños cuando no pueden alcanzar lo que desean, lloran. Los hombres, dignos de este nombre, saben luchar para alcanzar sus deseos. Mira, querido, qué es lo que escoges. Si eres un crío, lamentate, llora... Si eres un hombre, calla y obra...

La noche entera fué para Ricardo un combate horrible... Al amanecer había vencido.

VII

EL PUENTECILLO

Un negocio reclamaba la presencia de Gabriel a Albi.

—No podré volver hasta muy tarde, no me esperen —dijo— Comeré en la población y, como voy en bicicleta, entraré por el puentecillo para no molestar a nadie.

Pero nuestras revisiones no son siempre exactas. El negocio quedó pronto terminado, y el joven ingeniero llegó a las puertas del pueblo antes de lo que se creía.

Ocurrióseles entonces la idea que se le ocurre naturalmente a todo amante:

—Si me pasase por Roquefeuille...

Y, sin pensar más, pedeleó en aquella dirección.

Dos horas junto a Arleta le parecieron muy cortas. Con todo, debía partir.

—Le acompañaré un rato— díjole Juan.

No vería a Simona, pero al menos contemplaría su ventana. Además, daba gusto pasear en la claridad de aquella noche.

Partieron los dos jóvenes y Arleta les dirigió un dulce "Hasta luego", y el presentimiento de un peligro no obscureció su bella sonrisa.

Ricardo estaba frenético...

Después de cenar, salió por el puentecillo y vagó unos momentos por sus alrededores. Era negra noche, y la soledad completa. Entonces volviose hacia el puentecillo, y sacando una sierra pequeña, aserró la plancha de madera del puentecillo, de modo que al peso de una persona se dividiera. Acabada su operación se retiró.

Gabriel y Juan llegaron al puentecillo.

—Buenas noches —dijo el joven marqués, tendiendo la mano a su amigo.

—Entre —dijo Gabriel.— Le daré el libro de que hemos hablado.

Juan le siguió.

Al punto el puentecillo se hundió cayendo los dos, dando un gran grito, en el agua del torrente que, acrecido por las lluvias torrenciales, se precipitaba murgiendo hacia el valle.

Pablo Halbris oyó el grito de Gabriel, y en un instante estuvo junto al torrente, tirándose al agua.

Por suerte era buen nadador.

—¡Gabriel! ¡Gabriel! exclamó.

Una voz bastante lejana contestóle:

Padre, no es a mí, es a Juan a quien hay que salvar.

Ricardo llegaba a este tiempo, y entendió.

¡Juan! ¡Qué! ¡Juan había caido también al agua! ¡El, Ricardo, había matado al prometido de Simona!

Fuera de sí, iba a tirarse al torrente... Una mano le detuvo:

Déjale, tú no sabes nadar y no tenemos necesidad de una nueva desgracia.

Era Gabriel, mojado de pies a cabeza. Su bicicleta le había salvado. Enredósele entre las raíces de un sauce y pudo ganar la orilla.

Pero ¿y Juan, Buscábanle armados de sendas perchas amos y domésticos, cuando Ricardo, que les emitió, dijo con voz ahogada:

—Aquí. Diríase que tocó un cuerpo.

Al ver el cuerpo inerte que el fabricante trajo a la orilla, Simona dió un grito desgarrador:

—¿Muerto? ¿Muerto, verdad?

Nadie la respondió. Todos estaban convencidos de ello.

La lúgubre comitiva entró en la casa. Ricardo el último... Cerró la puerta y fuese a su habitación.

Una resolución funesta se apoderó de él de modo irrevocable, dominándole. Apresuróse a ejecutarla. Tomó un papel y escribió a su padre explicándole el hecho del puentecillo y acusándose de la muerte de Juan, al que había matado en vez de Gabriel. Después, dejando el escrito bajo sobre, en punto muy visible, abrió un cajoncito, tomó un revólver, cargóle con cuidado y dirigiendo el arma contra su pecho, bajó el gatillo...

La detonación fué tan débil que los del entresuelo no la oyeron...

El cuerpo de Juan estaba en el canapé. Pablo y Gabriel prodigaban al ahogado, con inteligencia, los cuidados requeridos para el caso, mientras un criado había ido por un médico.

Arrodillada junto al canapé Simona rezaba, y pedía un milagro. No era ella sola la que rezaba. Junto a los señores y a los criados, Josefina se había deslizado en el salón y, colocándose junto a su protectora, díjola:

re, señorita. Yo contestaré.

De pronto, Halbris dijo:

—¡Vive!...

Una exclamación de reconocimiento y alegría salió del corazón de Simona:

¡Oh, Madre de misecordia, bendita seas!

Juan vivía...

Entonces tía Eulalia dijo:

—Id pues, a cambiar vuestros vestidos, Pablo... Gabriel...

—Sí, sí, tienes razón. Ve, hijo mío— dijo Pablo. Después iré yo.

Por fin, Juan abrió sus ojos, pudo hablar y sonrió amorosamente a su prometida.

—Vuélvete a la cama de seguida Josefina —dijo la joven, y mañana no te levantes antes de las diez.

Josefina tomó sus muletas y desapareció. Más al cabo de un minuto estaba de vuelta, y dirigiéndose al fabricante:

—Señor —dijo en voz baja,— creo que el señorito Ricardo está enfermo. Al pasar por delante de su habitación me ha parecido oir un gemido. He preguntado: "¿Está usted enfermo, señor?" Y no me han respondido. Entonces me ha parecido que debía avisar a usted.

—Gracias, hija mía. Voy en seguida —respondió Halbris, que sentía en su corazón una congoja extraña.

Dejando el salón subió al cuarto de su hijo. Un espectáculo horrible se ofreció a su vista.

La cabeza caida, entre sus manos el arma todavia. Ricardo yacía en el suelo. Una especie de estertor ruidoso salía de su garganta.

VIII

LA AGONIA DE UN PADRE

El desgraciado padre tuvo el valor sobrehumano de no gritar. Levantando el cuerpo de Ricardo, púsolo en la cama y trató de reanimarlo. Al cabo de unos instantes, los párpados del joven se abrieron lentamente, llevóse la mano al pecho y comenzó a delirar, hablando palabras incoherentes.

A este tiempo, Halbris vió la carta puesta sobre el pupitre, y la leyó.

¡El hijo de Luciana, su hijo, un fratricida!...

Cayó prosternado ante un crucifijo que extendía sus brazos misericordiosos; y en la espantosa agonía de su alma, fué una acción de gracias la oración que subió de sus labios a Dios... ¡Ricardo vivía!

M.E.C.D. 2016

Centro Privado M-7911 EJEMPLAR: 5 CENTAVOS **DIARIO DE LA MARINA** OCTUBRE 20 DE 1930 Clasificados: A-3333

A TRAVES DE LA VIDA

por Héctor de Saavedra

LA OPINION PUBLICA

Un caballero, amigo mío, me decía mientras marchábamos detrás de un muerto al que hacíamos un pomposo entierro:

—Cuando escasean los grandes hombres, en un país, hay que inventarlos.

Le miré fijamente tratando de penetrar el alcance de la frase. Los grandes hombres no son, en otros pueblos, obras de la ocasión y del momento, pero el axioma era tan claro y evidente que lo tomé enseguida como una solución perfecta de aquel acto que, en mancomún, la mayor parte realizábamos con la conciencia de estar traspasando los justos límites de la discreción y de la lógica y caernos, con todo el cuerpo, donde el ridículo nos mostraba lo exagerado y lo impropio.

Pero era, como pensaba mi amigo, una "necesidad" aquel entierro magnificente.

En primer lugar hacía algún tiempo que no se verificaba ninguno y la gente sentía la nostalgia del gran espectáculo, con los coches empenachados y las cuatro o seis parejas de caballos, también con plumeros y franjas doradas y los zacatecas engalanados, como Maceros del Ayuntamiento. A veces, la circunstancia requería un armón y un contingente del ejército y entonces la fiesta era completa.

De tiempo en tiempo siéntese, vagamente, en la atmósfera, la necesidad de esa procesión, en que desfilan hombres y cosas. Antes se hacía con cierta uniformidad en el tono general: los caballeros vestían todos de negro y endosaban la "bomba" y la levita cruzada, que aun visten los ingleses y los franceses, pero que entre nosotros ha caído en desuso, porque esa larga funda calurosa se ha hecho para los climas fríos y además que por algo estamos en Cuba libre.

En el próximo gran entierro que Dios nos depare, el aspecto será nuevo y artístico como una pintura modernista o futurista, donde el arte compite con la ensalada rusa. La evolución radical de nuestros principios, tradiciones y costumbres ha alcanzado también a los entierros. Había un traje apropiado para esas ceremonias, que era el negro; como los chinos tienen (sin que me atreva a afirmarlo) el amarillo para expresar el luto. La oscuridad es, en cierto modo, símbolo del dolor y del respeto, pero las ideas que vienen ahora de Rusia han cambiado los conceptos y la forma de expresarlos. Hoy se va a los entierros con el vestido que se quiera y ¡cosa extraña! en las bodas es donde aun se conserva por la generalidad el traje, grave, de etiqueta, como si el matrimonio fuera un acontecimiento tan serio como lamentable.

Jeremías, que es intransigente y muy apegado a las viejas costumbres, como si el mundo no tuviera que evolucionar en todas sus modalidades, dice que ir a un entierro con el vestido cómodo que de ordinario se usa demuestra poco respeto a la desgracia y ningún sacrificio en honor del difunto. El muerto no puede agradecer que vayan a su homenaje como se iría al cine o a una matinee del Yacht Club. Por más que le digo—a Jeremías, no al muerto—que todo es convencional y que lo que se requiere es la presencia del amigo, no quiere entenderlo. Si la vida no estuviera formada de prejuicios y de convencionalismos no valdría el encanto de vivirla, porque procederíamos como los animales irracionales. ¿Me quiere usted decir a qué conduce el obsequio con las flores? Sería más práctico que le mandaran a uno dulce de guayaba, pero ello no resultaría delicado ni emblemático.

Puede que tenga razón y por lo pronto adopto, como es la sabia política del día, una jurisprudencia intermedia, en la que ni soy de los avanzados, ni de los intransigentes y voy poco a poco adaptándome al medio. He suprimido la bomba y el bastón porque los americanos no los usan. La levita cruzada la he cambiado por el "chaqué" (jaquette) y las ideas voy conformándolas al ambiente general de como se estiman las cosas y las personas.

Reunidos Todos . . .

(Continuación de la Pág. PRIMERA.)

—Por cierto que—nos dijo nuestro informante—aun no se sabe si Mr. Grovernos Jones aceptarj el cargo de Asesor de la Comisión.

Mr. Jones, experto financiero y economista al servicio del Departamento de Comercio de Washington, se encuentra en la Habana, en comisión, pero en la Embajada de su país y sin trazas, todavía, de ponerse a las órdenes del Gobierno de Cuba que, hace tiempo, anunció que había logrado contratar sus valiosos servicios.

LOS ORADORES DEL PARTIDO REPUBLICANO EN EL MITIN DE LA PLAZA DE TOROS DE MADRID

Veinte mil almas, devotas o no del republicanismo, acudieron al mitin en que hablaron estos ocho oradores.—Nuestro servicio cablegráfico nos dió cuenta oportunamente de la importancia de este acto político celebrado en la plaza de toros de Madrid.—El Partido Republicano logró colmar el amplio lugar escogido para el mitin. En la tribuna se colocó un transmisor de radio y se llenaron de amplificadores todos los ámbitos del circo taurino.—Los oradores que hablaron en representación del Partido fueron los que aparecen fotografiados, de izquierda a derecha, en magníficas instantáneas especiales para DIARIO DE LA MARINA, y algunos de ellos muy conocidos en Cuba por cuantos siguen con interés la marcha de la política española: Gerardo Abad Conde, el primero; Marcos Miranda; Alejandro Lerroux, el Jefe del Partido Republicano; Manuel Azaña; Marcelino Domingo; Diego Martínez Barrios; Don Niceto Alcalá Zamora, que antes de pasarse a las filas republicanas fué Ministro de la Corona, y finalmente, el doctor Cárceles. (Complementa esta información gráfica, la que ofrecemos en la página primera de la sección segunda de esta edición).

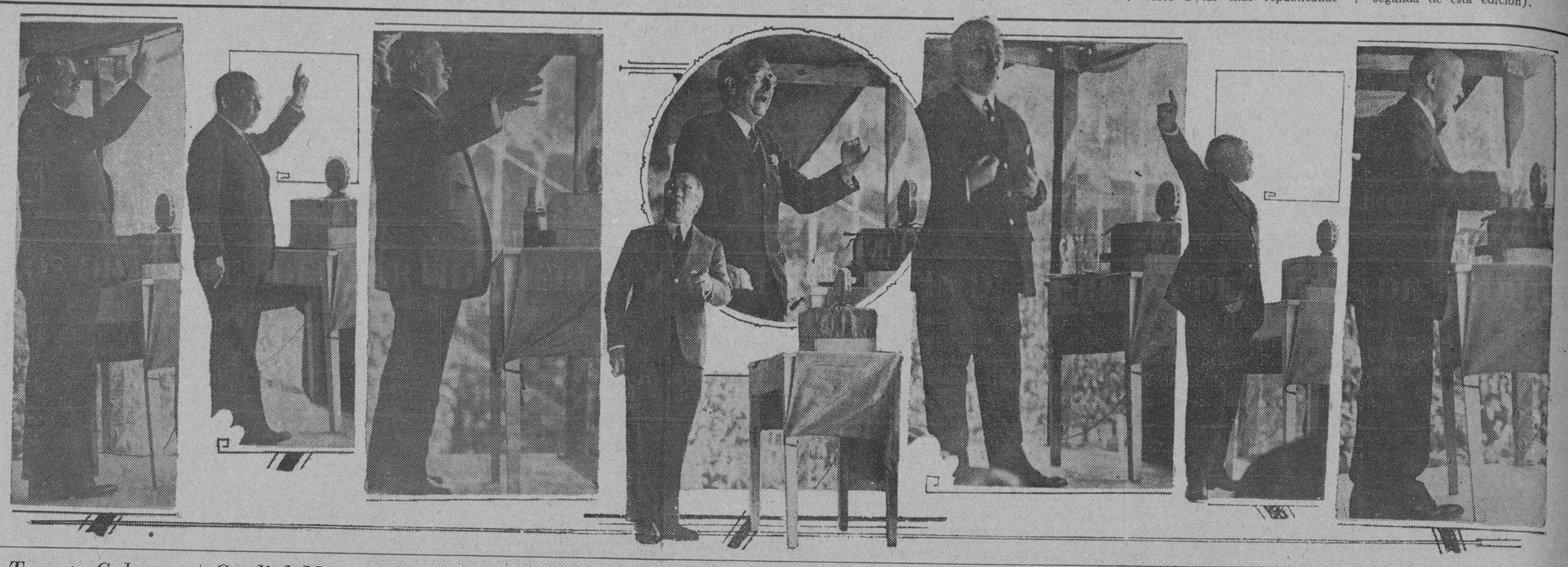

El Tomate Cubano . .

(Continuación de la Pág. PRIMERA.)

siembras de la Fla. en unos 3000 ácres aproximadamente equivalente a 1000 caballerías.

En Texas se calculan 4200 acres sembrados temprano, floreciendo desde septiembre 15 que se empezarán a embarcar desde la semana que viene. Las secciones Norte de California han estado embarcando desde principio de mes, habiéndose sembrado 1435 acres de los que se esperan mover 800 acres en noviembre, 2000 en diciembre, 2500 en enero, 2800 en febrero, 3500 en marzo, 1660 en abril y 275 en mayo siendo marzo, el más indicado como el de mayor distribución.

Se calcula que las siembras de Cuba serán mayor en un 25 por ciento que las del año pasado, a pesar de la subida de los derechos. Si el mercado metropolitano justificase los embarques, Cuba sería un embarcador de grandes proporciones aun con los derechos altos.

Las condiciones de Nassau son más o menos las mismas; pero se cree que tratarán de conquistar preferentemente los mercados canadienses donde tendrán el beneficio del libre cambio. México tratará de hacer lo mismo y grandes cantidades de tomates de la parte Sur de Río Grande serán enviados vía los E. U., al Canadá lo que significará que a los productores americanos les será difícil vender sus tomates en el dominio inglés que ha aumentado mucho sus derechos sobre tomates de procedencia americana.

ES UN PELIGRO LA GRAN COSECHA DE TOMATES

Ahora pues, con el peligro de esa gran cosecha de tomates y los altos derechos que sufrirá la cosecha de Cuba, es «absolutamente necesario» el rezago, la selección cuidadosa y el envasado rebosando y solamente de los tamaños de 120 y 144. Con esta selección lograremos restringir nuestros embarques y eso nos permitirá aspirar a los mejores precios que ayudarán a pagar las pérdidas que puede haber en los tomates de segunda que deberán quedar en el país para la fabricación de salsa de tomates, tomates enteros en latas, salsa «ketchup», siendo además utilizados con los desperdicios para la cría de cerdos y para las vacas de leche, sobre todo en los meses de invierno en que escasea tanto el verde y son abundantes los tomates tan ricos en vitaminas.

Debe usarse un poco de sentido común en el negocio y no embarcar todo lo que se produce de primera y segunda clase, pues mientras más cantidad de segunda clase haya sobre el mercado más bajo precio adquirirán los de primera. Es mejor embarcar menos y recibir mayor remuneración, que embarcar mucho mal pagado. Con lo que se gane con los de primera se pueden cubrir las pérdidas causadas por los de segunda, pues, excluyendo la comisión que varía con el precio, «todos los gastos son iguales para una u otra clase».

PARA MEJORAR LA CLASE

¿Cómo se podrá conseguir mayor cantidad de tomates de primera? Empleando abono, regadío y desbotonamiento a fin de obligar a los frutos pequeños a aumentar su tamaño. El regadío es casi más importante que el abono y donde no haya corrientes de agua bien aprovechables, se debe traer agua de algún punto cercano ya sea de ríos o de pozos «pero de todas maneras es de aconsejar el embarque de primera».

Deseamos llamar la atención de los cosecheros sobre lo que hemos visto en algunos campos de tomates la semana pasada; hemos visto el principio del tizón tardío, similar al que le cae a la papa y que aniquila las matas de abajo a ariba. Solamente el uso muy consecutivo del caldo bordolés podrá salvar esas cosechas. El caldo bordolés se prepara con 4 libras de sulfato de cobre 4 libras de cal viva y 50 galones de agua. Cualquier otro dato sobre este particular será con gusto suministrado, dirigiéndose al apartado número 297.

Si no le ha caido esta enfermedad todavía, no espere a que esto suceda, pues la prevención es más eficaz que la cura. El que no tenga un apartado atomizador de caldo bordolés debiera apresurarse a adquirir uno o varios según la importancia de su siembra y rociar sus matas de abajo a arriba antes de que la enfermedad tome mayor incremento.

Cordial Mensaje . . .

(Continuación de la Pág. PRIMERA.)

fundada hace veinticinco años y en cuyo sostenimiento participa el Estado de la Florida. Esta Universidad, ha reconocido (a no dudar, por su cercanía a nuestra América Latina) que existen intereses muy afines entre la América del Norte y la del Sur, y la necesidad de estudiar, para un mejor conocimiento, la idiosincracia, etnografía y características político-sociales de los latinoamericanos. A tal efecto ha fundado en el propio seno de su actual organización el Instituto de Asuntos Inter-Americanos.

ORGANIZACION DEL INSTITUTO

La finalidad principal que la Universidad ha tenido en cuenta para la instauración del susodicho Instituto es mejorar las relaciones culturales y económicas entre los Estados Unidos y los países de la América Latina aspirando a que ellas se efectúen por medio de un nexo entre las Universidades latinas del sur.

A tal efecto una Comisión Académica, nombrada por el Rector de la Universidad tiene a su cargo el estudio de la realización de los planes del Instituto. Esta Comisión está sujeta en sus funciones a las instrucciones de un Consejo Consultivo formado por personas prominentes en el campo cultural y económico, al frente de la cual figurará un Director nombrado por el Rector de la Universidad, que será el jefe máximo de dicho Instituto.

FINALIDADES DEL INSTITUTO

Los Estados Unidos, considerados como parte integrante de la gran familia americana, y dada su supremacía de desarrollo y poderío sobre sus vecinos del Sur, con los cuales tiene ideales e intereses comunes al hemisferio, debe compenetrarse de la vida y actividades de sus vecinos, conocer íntimamente las costumbres, instituciones, creencias religiosas, diversiones peculiares y en general la vida diaria de estos, teniendo como divisas para ello, el pasado histórico y la situación geográfica de cada una de las naciones del Nuevo Mundo.

En líneas generales, el Instituto de Asuntos Interamericanos, tiene como propósitos los siguientes: Fomentar la buena voluntad internacional entre las dos Américas; estimular el intercambio de ideas; favorecer el intercambio de estudiantes y profesores entre las universidades de los dos continentes; celebrar conferencias y mantener institutos Inter-americanos; armonizar lo más posible los ideales culturales del Norte y del Sur; estimular los estudios de mutuo interés a las dos Américas; y promover los intereses inter-americanos en la agricultura, en el comercio, en la educación en la higiene y en otros campos de la actividad humana.

PERSONALIDAD DEL SEÑOR LUIS GONZALEZ

El joven Luis González, de nacionalidad colombiana, se encuentra cursando estudios en los Estados Unidos desde hace más de cinco años, habiendo adquirido su bachillerato en su país natal. En la actualidad es alumno de la Universidad de la Florida, en la Escuela de Ingeniería y por sus relevantes condiciones mentales así como por su ejemplar actuación como estudiante, se ha grangeado la confianza y buena voluntad de sus profesores.

Ha venido a la Habana como ya dijimos antes— en misión especial, comisionado por la Universidad donde cursa sus estudios, para trasmitir los mensajes de salutación y simpatía del Rector de la Universidad de la Florida y los demás profesores del plantel, para el Rector de nuestra universidad y para el Secretario de Instrucción Pública y Bellas Artes.

Pero no es la de mera salutación la finalidad de la «embajada» del señor Luis González. Su arribo a nuestra urbe tiene otra más significativa y trascendental significación. Ha venido a invitar a nuestro Gobierno por medio de sus máximos centros culturales, para que envíe un profesor cubano que coopere a las labores que la Universidad de la Florida imparte en su Instituto de Asuntos Inter-Americanos. Es este un honor concedido a nuestra República, ya que se le concede la primicia en tal sentido.

Dependen del Exito . .

(Continuación de la Pág. PRIMERA.)

Y del éxito de la lucha electoral en aquel estado se han de sacar los más seguros pronósticos sobre las futuras posibilidades presidenciales. En New York se pelea no solamente por el control del Estado, sino por el control del Senado.

Las previsiones generales están acordes en excluir la posibilidad de cambios en la actual contextura del Senado. Los candidatos del West, que le llevan a los del Este el privilegio de una excepcional longevidad política, están seguros de su reelección, y entre ellos predominan los «insurrectos«, que son otras tantas espinas clavadas en la tranquilidad del Ejecutivo.

En cambio se prevén notables cambios en la Cámara. Hasta los republicanos más optimistsa convienen en aceptar que, aun en el caso de que la mayoría republicana no reciba la más sonada derrota de su historia, sufrirá de todos modos una terrible merma, reduciéndose a un margen de pocos votos.

Si esta previsión resulta exacta, la Cámara se transformará en un campo de real y efectiva oposición a la política de Hoover. Los republicanos «insurrectos« repetirán en la historia del Congreso, aquella situación de 1922, cuando la mayoría republicana se redujo a 22 votos y los «insurrectos« de Wisconsin tuvieron en sus manos el control efectivo de la Asamblea.

Concluyendo: la situación política presenta en la actualidad el carácter siempre difícil de las elecciones realizadas en tiempos de crisis. El sentido de la responsabilidad y de la disciplina es posible que mantenga unidas a las grandes masas electorales dentro del cuadro de las organizaciones de las «máquinas« de los partidos, pero quedará siempre, fuera del cuadro, una gran cantidad de electores, y ésta es muy posible que se resuelva a votar «en contra« del orden establecido, del poder, de los representativos de una situación que no es por cierto tan brillante como las promesas de sus carteles electorales.

El «pueblo soberano« es más que probable que, el primero de noviembre se transforme en el «ciudadano que protesta«.

La lista de los candidatos por los dos partidos contiene muchos nombres de personas nuevas en las luchas políticas y los de muchas personalidades eminentes en la vida pública o de gran renombre por otras actividades en la vida nacional.

Vale la pena referir aquí uno de los fenómenos personales más curiosos de la historia política de este país. Aquí existen dinastías plutocráticas de poder inmenso. Sus nombres son de fama mundial. Su fama crece con el pasar del tiempo. Sus fortunas exaltan la imaginación internacional.

Pero las dinastías de la banca y de la industria viven en una especie de limbo de leyenda. Se sienten pero no se ven. En cambio las dinastías políticas se mantienen siempre en la primera fila, en contacto directo con el público. Pero la dinastía madre, la más interesante, la más excitante es la de la familia La Follette, que se encuentra establecida hace más de cuarenta años en el centro de la vida política y del estado de Wisconsin y traspasa de padre a hijo su poder y su popularidad.

En las próximas elecciones un joven La Follette es el candidato para el cargo de Gobernador del Estado, a pesar de tener apenas 33 años. Su hermano mayor que acaba de cumplir los 35 hace ya cinco años que ocupa un escaño en el Senado Es muy probable que pronto también el más joven de los tres hermanos vaya al Senado y entonces, por primera vez en nuestra historia, dos hermanos se sentarán juntos bajo los artesonados de la Cámara Alta.

El apellido La Follette posee una fascinación especial para los electores de aquel Estado que tuvo como ídolo al Jefe de la familia, el famoso Robert La Follete, cuyo «progresismo« marcó una etapa en la vida política de los Estados Unidos.

Es sin duda a la magia de su apellido que le deben los jóvenes La Follete su precoz carrera triunfal, los tres muchachos que han crecido en la atmósfera caldeada y vibrante de pasión que el viejo senador sabía irradiar alrededor de su personalidad ardiente y batalladora.

En la familia La Follette no se ha concebido nunca ninguna otra forma de vida y de actividad que aquella que estuviera encaminada al servicio del público. Y la mas directa y eficaz consejera del viejo senador, era todos los Estados Unidos lo saben, su esposa, la Ninfa Egeria de toda la familia.

Una vez muerto el viejo senador jefe de los republicanos progresistas, en la familia quedó, por tradición y por elección, la exclusividad del derecho de representar al Estado de Wisconsin. Este singular fenómeno tiene una gran significación. En los Estados Unidos, la política se hace, en su gran parte, a máquina. Las mastodónicas organizaciones de partido, sus complicados procedimientos y las transacciones secretas muchas veces improvisan y otras veces imponen a los hombres. Los electores han de limitarse a ratificar los veredictos de los jefes supremos.

Pero, a pesar de eso, los elementos humanos y los factores personales no quedan del todo excluídos del juego. Y cuando se logra establecer, como sucede en el caso La Follete, característico pero no único, una asociación entre un hombre y la masa, es la personalidad la que vence a la máquina e impone su triunfo.

El Cigarro Cubano . .

(Continuación de la Pág. PRIMERA.)

propender a su exportación ya refinado, de cuya manera se evitaría que la codicia extraña por los crudos nos cause enormes perjuicios; en el ramo del tabaco sucede cosa parecida, ya que es necesario no solamente exportar la rama, el torcido y la picadura, sino también el cigarro elaborado con papel: es decir, que si en la República se aborda este problema, creo que se lograría una industria importantísima. Infinidad de cigarros de variadas procedencias extranjeras se consume en España y apenas si se encuentra el nuestro. En el propio Portugal se expende mayor número de marcas que en España.

CON EL CONVENIO PARECIA QUE CUBA LOGRARIA BENEFICIOS

Rigiendo un convenio comercial con España, parece que Cuba alcanzaría beneficios superiores si se lograra la introducción en este reino de nuestros cigarrillos. Pero es conveniente tener presente que los estancos en España no funcionan como en algunas naciones limítrofes a la misma. Aquí los estancos pertenecen a la Compañía Arrendataria del Tabaco.

Otra de las razones por lo que el cigarrillo cubano no tiene salida y apenas se conoce en la Península es que el artículo debe, en primer término, elaborarse a gusto del consumidor, y en segundo lugar, el papel que cubre la picadura debe ser de mejor calidad ya que ello representa algo muy importante y en lo que el consumidor español es muy exigente.

EL PAPEL, ASUNTO PRIMORDIAL

Son muchos los fumadores del buen pitillo, como aquí se conoce generalmente, que se extrañan no encontrar el producto cubano en el mercado.

Es oportuno también tener presente, que en España se fuma mucho cigarrillo, no el que nosotros distinguimos por hebra, o sea, el hecho, ya pegado, sino del papel que cambia el consumidor por otro de mejor calidad al que pasa la picadura del primero. Es decir, que dicha operación la realiza con las cajetillas que adquiere, y la picadura, sea cubana o de otro origen, siempre la cubre con ese papel especial de «librito» que se venden en todos los estancos, representando la industria del papel para fumar una de enorme importancia. ¿Por qué no se estudia este problema en nuestro país? Hasta por el puerto de Bilbao se exporta para Cuba, periódicamente, papel para la elaboración del cigarrillo. Dicho papel procede de una fábrica que existe en la Villa de Zalla, en Vizcaya, muy cerca de aquer puerto.

El señor Baldomero Marozzi, termina su informe, manifestando que esas son sus modestas impresiones, agregando, por último, que es su mayor deseo que se obtenga un resultado favorable, de manera que el cigarrillo constituya en Cuba una gran industria no solo para el consumo interno, sino también para la exportación.

La Caja de Ahorros . .

(Continuación de la Pág. PRIMERA.)

mediato, para consolidar los créditos que la caja adeuda.

A los inversionistas del CUATRO POR CIENTO, se les reconocerá su crédito, clasificándolos en acreedores menores de cien pesos, de ciento a quinientos pesos; y de quinientos en adelante.

A los créditos menores de cien pesos, se les abonará íntegro su depósito, al reanudarse las operaciones.

A los de cien pesos a quinientos, se les pagará un VEINTE POR CIENTO, a los treinta días de iniciadas las nuevas operaciones; y el resto se les reconocerá en pagarés o bonos, para liquidarles en un término de 12 a 18 meses.

Los créditos mayores de quinientos pesos, se liquidarán por medio de una emisión de Bonos (Crédito Preferente), con un interés fijo del CUATRO POR CIENTO, amortizables en un período de tiempo no mayor de seis años, según las condiciones en que se desenvuelva la Caja.

Como se vé por las líneas que anteceden, nadie perderá nada de lo que allí tiene si ese plan se aprueba, y en ello todos seguramente pondrán empeño; es cuestión resuelta que los asturianos lo primero que hicieron, ha sido recibir el contratiempo de la Caja con una gran calma, dispuestos a sortear las dificultades y ahora han de proceder con la voluntad y fé necesarias al resurgimiento de la misma, bajo la nueva organización, la que estará rodeada con todas las garantías necesarias. La Comisión es prenda de éxito, y cada vez se siente más confiada en su labor.

HICIERON ECONOMIAS

Ya se han implantado importantes economías, en lo que se refiere a las oficinas, haciendo las rebajas necesarias, se ha pedido al Centro Asturiano la rebaja del alquiler del local; se están activando las operaciones que suponen ingresos, se han movilizado todas las energías, así por parte de la Comisión, como del Consejo, a fin de estar en condiciones de operar nuevamente, tan pronto como la Junta General apruebe el Plan de reorganización.

LOS VALORES HIPOTECARIOS

Los valores hipotecarios según nos informaron, están en buenas condiciones; el capital resulta bien invertido y renta una hermosa suma anual; los alquileres de los inmuebles que han venido a ser de la Caja por incumplimiento de las operaciones contraídas, a pesar de la situación que atraviesa la propiedad, responde al capital invertido, lo que es otra garantía.

LOS VALORES PIGNORADOS

Con relación a los valores pignorados a la Caja, se procederá a liquidarlos, adquiriendo aquélla la propiedad de ellos al tipo de liquidación, lo que supone que la utilidad que un día u otro puedan producir la percibirá la Caja. Se esperaba que esos valores fueran «quemados« por las necesidades de la Caja, lo que sería un perjuicio para ésta, pero no ocurrirá nada de eso.

Fué Revisado el . . .

(Continuación de la Pág. PRIMERA.)

fiscales necesarias para la aplicación del plan de Mr. Chadbourne, esto es: una emisión de bonos y un impuesto sobre la producción futura.

Asegúrase que en estos días quedará ultimada la redacción del texto del proyecto definitivo, que será entregado al senador Dr. Viriato Gutiérrez.

A fin de conocer detalles referentes al proyecto aprobado en la reunión a que nos referimos, así como de las modificaciones introducidas, solicitamos declaraciones a ese respecto de Mister Chadbourne y de otros concurrentes a la reunión. Nuestras pesquisas no lograron resultado. Ambos caballeros se mostraron obstinadamente reservados.

SIGUE EL PARO DE LOS ESTUDIANTES

SANTIAGO DE CUBA, octubre 19. — DIARIO, Habana. — Los estudiantes de esta ciudad mantienen la huelga. Mañana abrirán los colegios para continuar sus clases y serán custodiados por la policía a fin de garantizar la asistencia de los alumnos que deseen concurrir. Así lo ha dispuesto el alcalde municipal.—

TRAS DOS DIAS DE ANGUSTIAS

Hoy falleció en la Clínica del doctor Suárez Solar, después de dos días de angustias, el menor de diez años Gerardo García, el cual sufrió graves lesiones al explotar un barreno en la mina de Daquirí, a donde fué el niño para llevarle la comida a su padre.

En la Cámara . . .

(Continuación de la Pág. PRIMERA.)

lón o felpudo de algún diputado indómito . . .

Este señor Castellanos—tan sonriente y amable—no puede vivir en la paz anonadante y desplomadora de los días calmos, inocuos, incoloros de los torneos de ajedrez, de las conferencias de la Academia de Letras y del Cooperativismo.

Anhela que los pupitres de la Cámara disfrazados ahora por el asueto, arrojen de un puntapié enérgico la funda que los recubre para que regresen los debates, que a juzgar por los anuncios van a ser incandescentes.

—Pero ¿cree usted que habrá debates acalorados?

Pregunta el cronista.

CALIENTES Y BIEN CALIENTES

—¿Acalorados? Acalorados es una cosa. Calientes y bien calientes.

—Bien: es que se anuncia la ruptura del cooperativismo.

—Y vendrá? A qué se espera? ¿A que les eche a escobazos a los cooperativistas el Presidente? Los congresistas no quieren a los conservadores. El Jefe del Estado tampoco los quiere ¿Qué más se necesita?

—Que los conservadores se retiren a su tienda.

—Y lo harán. Y verá usted a los gubernamentales conservadores de hoy combatiendo mañana al Gobierno. Esperen a que después del primero de Noviembre comience la limpia de funcionarios conservadores para que se produzca la oposición. En Comunicaciones no quedará uno. Ni en Sanidad. Ni en Hacienda. Ni en Obras Públicas. Entonces todos esos congresistas que hoy entonan loas al Presidente Machado dirán pestes de su administración.

—Su augurio es terrible.

—Desolador, lo sé.

Y el señor Castellanos hace una larga pausa. Un viento de invierno bate las vidrieras empañadas por el color gris de la tarde.

Prosigue:

—Oiga usted mi observación: Reconozco en el Presidente Machado el mérito de haber desenmascarado a muchos hombres de mi país cuyos valores ha liquidado. Vivíamos en pleno pachequismo así intelectual como político. En el primer caso ha probado que sólo tenían fachada de casa grande. En el segundo caso que el caudillismo en ellos no pasa de ser teórico. Estos caudillos eran una especie de cadáveres que yacían en sus fosas disfrutando de la paz de los sepulcros, y que resurgieron a la vida en un afán de atemorizar al Presidente. El Presidente se convenció de que eran muertos y los devolvió a sus tumbas Allí reposan de nuevo, pero ya definitivamente entre el polvo final. No, no hay caudillos. Los caudillos no combaten a manifiesto limpio, ni disparan balas de papel impreso.

LOS MUERTOS QUE IMPRESIONARON

Añadió:

—No puede negarse que esos muertos lograron en un principio impresionar al Gobierno, pero el Gobierno reaccionó con sus visitas a los cuarteles y la solicitud para suspender las garantías constitucionales: un arma que le ha dado el Congreso al Presidente para que la esgrima cuando mejor le venga en ganas. Y que por ello es precisamente una amenaza inminente.

Sonrió:

—Vista la reacción, la paz de los sepulcros envuelve a los caudillos muertos ,en tanto los vivos tenemos ánimo todavía para seguir combatiendo al Gobierno. Aumentarán los oposicionistas, porque serán oídos los conservadores. En esta Cámara habrá combates parlamentarios más violentos que nunca.

—¿Más violentos que nunca?. . .

—Sí—contestó el señor Castellanos—los próximos oposicionistas proceden del gubernamentalismo. Y no hay peor enemigo que el amigo que deja de serlo. Este conoce los defectos de su antiguo aliado y al divulgarlos los reviste de los colores más negros. El Partido Conservador necesita recobrar sus viejos laureles. Tenga presente el retraimiento conservador de Matanzas como una viril protesta contra el cooperativismo y sus forjadores. Ese gesto repercutirá en la Cámara y arderá Troya.

—¿Y qué hará la oposición en el Congreso?

Combatir al Gobierno y a los liberales a capa y espada en una guerra sin cuartel. Es el camino abierto al pueblo que se quedó esperando la actuación de los caudillos—airosos, gallardos, blasonados en mil combates—y esperó en vano. La actuación de los caudillos decayó a medida que el Gobierno iba aumentando en refuerzos. Desalojados los caudillos, es decir: alojados en sus tumbas, la ruta debe señalarla en el Congreso el Partido Conservador... que ocupará las trincheras. . .

El País que más . . .

(Continuación de la Pág. PRIMERA.)

El quinto fué anormal. Duró cuatro años y medio, desde 1914-15 y seis meses de 1918.

Anormal también el sexto. De tres años: 1919 al 21, que comprende la época de la superproducción mundial, altos e injustificados precios y colapso de la inflazón.

Más normal fué el séptimo período, de cinco años, desde 1922 a 1926, que es el que en realidad debe servir de base de comparación para los intercambios posteriores.

Y por último, el octavo período el de los años 1927, 1928 y 1929, que pudiere ser clasificado de anormal por la crisis económica que debe el primero de ellos prevalece no solamente en el país sino también en casi todos los otros del mundo.

DE DONDE HA PROCEDIDO EL TASAJO

La casi totalidad del Tasajo importado en los treinta y un años cuyas operaciones se reseñan, ha procedido de 4 países: Del Uruguay, un 80.58 por ciento de la Argentina un 16.85 por ciento; de los Estados Unidos de Norte América 1.47 por ciento y del Brasil, 0.85 por ciento, lo que hace un conjunto de 99.75 por ciento y de los cuales la importación ha sido regular y constante en los períodos citados, exceptuando los del Brasil.

Al partir del año fiscal de 1902 al 1903 la importación del Uruguay no falló un solo año, el de la Argentina falló en el año de 1915-16, uno de los de la guerra mundial; los Estados Unidos no realizaron envíos en cinco años y medio. Las importaciones del Brasil se comenzaron en el 1915-16, durante la guerra mundial, y se continuaron con alguna interrupción en los años siguientes y no ocurrieron en los años 1919-23-26.

El resto de la importación es, de 0.25 por ciento del total importado, ha procedido muy irregularmente, de doce diferentes países.

IMPORTACION DEL TASAJO EN LOS TREINTIUN AÑOS DE REPUBLICA

El Uruguay que fué el país que mayor cantidad de tasajo importó a Cuba está señalado con una cifra de 842.572.021 libras del producto con un valor de $1.267.957. Le sigue la Argentina, aunque en menor proporción, aunque crecida con 176|205.397 libras con un valor total de 15.361.202. Síguenle los Estados Unidos de Norte América con sólo 15.396.136 libras de tasajo con un valor de $1.523.530 y por último la República del Brasil sólo envió a Cuba 8.903.369 libras por el valor de 1.409.904.

Fueron estos los cuatro principales países que importaron el producto que tanto se consume en Cuba, y cuyo plato es conocido en todos los hogares de esta República.

Otras naciones, pero en muy menor escala importaron tasajo a Cuba entre ellas El Reino Unido, Paraguay, Santo Domingo, España, Chile y otros pero en tan escasa cantidad, que solo el Reino Unido puede tomarse en consideración, ya que importó a Cuba en los treinta y un años citados la cantidad de un millón y pico de libras de tasajo con una cantidad que no sobrepasa los sesenta mil pesos.

En resumen, el total de libras de tasajo enviadas a Cuba durante el expresado período de tiempo fué de 1.045.644.846 y el valor de esos mil y pico de millones, en dollars, fué de 109.803.389.

FRACASO DEL VIAJE DE CALIFORNIA A PANAMA A BORDO DE UNA CANOA

PANAMA, octubre 19 (A. P.)—Joseph Blazek, individuo que salió el año pasado de San Diego, California, a bordo de una frágil canoa, con rumbo a Panamá, terminó su viaje ayer cuando la embarcasión se le destrozó en la isla de Morros Negritos, provincia de Chiriquí.

Blazek nadó hasta tierra, siendo encontrado por un jornalero cuando hacía tres días que estaba sin alimentos.

M.E.C.D. 2016