1ra. sección

EL DIARIO DE LA MARINA es el periódico más antiguo de Cuba. Fué fundado en el año mil ochocientos treinta y dos. Servicios especiales de España.

DIARIO DE LA MARINA

MIEMBRO de *The Associated Press*. Esta queda autorizada para usar nuestros servicios y noticias de información. Hilo directo con New York

1ra. sección

AÑO XCVIII.—NUM. 278 Acogido a la franquicia postal LA HABANA, MARTES, 7 DE OCTUBRE DE 1930.—NUESTRA SEÑORA DEL ROSARIO TIEMPO PARA HOY:— Bueno. EJEMPLAR: CINCO CENTAVOS

CON 80 MIL HOMBRES EN ARMAS CUENTA LA REVOLUCION BRASILERA

No Hay Plan de Conciliación. Son Inexactos Todos los Rumores de Comisiones y Comisionados

La Incertidumbre por la Suspensión de Garantías Causa Grandes Quebrantos

CONVIENE SABER COMO QUEDARA ESTE ASUNTO

La ley que autoriza al señor Presidente de la República para suspender las garantías constitucionales, ha creado una situación expectante, cosa muy natural.

En todos los sectores se espera, con más o menos impaciencia, saber el uso que hará el Primer Magistrado de la facultad que a solicitud suya le ha concedido el Congreso; pero contra lo que pudiera suponerse, las clases que más inquietas se sienten son las económicas, las cuales temen que en el exterior, ante la amenaza del estado peligroso que presupone el hecho de haber creido necesario el Jefe del Poder Ejecutivo habilitarse para decretar la suspensión de garantías, se suscite una nueva contracción en los créditos comerciales, restringidos ya extraordinariamente.

Si se analizan los hechos, y en el extranjero es de suponer que no dejen de hacerlo acuciosamente quienes tienen relaciones de negocios o de cualquier índole con Cuba, por muy abultadas o desfiguradas que circulen las noticias respecto a la situación política de nuestro país se verá que no hay razón para la incertidumbre que pudiera sembrar la ley demandada por el señor Presidente, cuando consciente él de sus altos deberes y responsabilidades no ha juzgado necesario privarse de su acostumbrado descanso de fin de semana ausentándose de la capital.

Eso sólo basta para que razonablemente se piense que nada grave está ocurriendo que haga peligrar la paz pública, y en cuanto a que pueda ocurrir, se juzgará que si se ponen en práctica, como debemos esperar, las bellas ideas enunciadas por el Primer Mandatario de la Nación en su reciente discurso a los Veteranos de la Independencia, dejarán de perseguirse los cubanos entre sí, y que la concordia y la unión no tardarán en ser la salvadora realidad que todos anhelamos, aunque a veces parezca que sólo verbalmente.

La lógica hace suponer, tras el examen de todo lo expuesto, que únicamente tiene carácter precautelar la ley que autoriza al señor Presidente para suspender las preciadas libertades públicas merced a las cuales los ciudadanos pueden, pero no siempre saben o quieren, ejercer sus derechos. Si nada realmente anormal se suscita en el terreno de los hechos, si como parece desearse en las altas esferas oficiales todos nos disponemos a desarrollar una acción concordante para obtener que el problema político—¿por qué no también el social?—se desenvuelva en un plano de armonía; si las exhortaciones a la concordia se compadecen con los actos y cesamos de perseguirnos «los unos a los otros», según reza la frase del señor Presidente, más feliz porque a nadie excluye, no cabe que se produzca el decreto de suspensión de las garantías ni medida alguna que ofrezca motivo para la incertidumbre que, por razón de lo antes expuesto, se advierte en los hombres de negocios.

Empero conviene que, atendiendo a lo que preocupa a las clases mercantiles y debía preocupar no menos a las demás, el Jefe del Estado formule declaraciones respecto a sus propósitos, y a eso simplemente propendemos al hacernos eco del desasosiego, no importa hasta qué punto justificado, que se nota en las susodichas clases, las cuales abrigan temor sólo por las derivaciones que en un orden estrictamente económico pueda tener, si es que no lo está teniendo la amenaza de que llegue a hacerse efectiva en todo el territorio nacional o siquiera en la parte que comprende la capital de la República, una disposición que por su propia naturaleza alarma, pues únicamente apelan los gobiernos a ella en casos extremos, cuando consideran indispensable colocarse en actitud de ejercer acciones represivas o de carácter bélico.

Más que impaciencia, pudiera ser curiosidad lo que existe en los otros sectores por conocer el uso que hará el señor Presidente de la autorización que ha obtenido para suspender las garantías constitucionales; pero el hecho de que por razones económicas haya un núcleo tan importante de la población como el constituído por los elementos mercantiles, ansioso, muy legítimamente, de saber con certeza la intención del Jefe del Estado para maniobrar en el terreno de los negocios de acuerdo con la situación real que cabe esperar por parte del Gobierno y no con la que se supone en vías de producirse, justifica la necesidad de las declaraciones que nos permitimos solicitar por entender que sin perjudicar en nada los planes políticos, han de servir de orientación en cuanto a los fines que contemplamos desde que se puso sobre el tapete la por nosotros prevista cuestión objeto de esos comentarios.

No piensa ni ha pensado el Gral. Menocal en contestar el artículo «Detente, caudillo»

NADA DIJO MIGUEL A. AGUIAR

Con licencia el coronel Aguado. Los Presidentes de los Partidos Popular y Liberal, en Palacio

EL rumor que se hizo circular ayer sobre un posible comité de inteligencia entre el Gobierno y la oposición, no ha pasado de ser uno de aquellos "ballons d'essai" —globos de ensayo—que suelen lanzar los políticos en el aire para orientarse antes de iniciar algún vuelo.

El globo, cuyo cordel manejaba uno de nuestros más avisados políticos, brillante orador parlamentario y escritor polémico de pocos, pero agudos artículos, encontró ambiente poco propicio y fué retirado a tierra en el acto.

Un Secretario de Despacho, de los privilegiados que tienen derecho de mampara y café a todas horas, en Palacio, hubo de manifestar anoche,

(Continúa en la página DIECIOCHO)

EL INVENTO DE CLAUDE ES DE TRASCENDENCIA UNIVERSAL

EXITO DEFINITIVO OBTENIDO AYER EN LA PRUEBA OFICIAL

Utilizando como potencia el agua del mar, el sabio pudo decir como el creador «Hágase la luz»

MATANZAS, octubre 6, DIARIO DE LA MARINA, Habana. Esta tarde a las 3 y 15 minutos, ante la enorme y apretada concurrencia que llenó el paraje—testigo excepcional de esta nueva maravilla—el señor Claude encendió las 40 bombillas de su planta eléctrica.

Paso a paso, en la actitud serena de quien cumple un rito el sabio francés, metido en su traje de verano, al aire sus cabellos blancos que ya escasean, acercóse a la pizarra de mármol de las distribuciones y con ademán resuelto empuñó una manivela Al punto se llenaron de luz las 40 bombillas...

El aplauso estruendoso que saludó el éxito resonaría sin duda en todos los ámbitos, escoltando—tal homenaje escolta a la gloria—el haz luminoso que abre al mundo senderos ignorados hasta ahora.

No habéis presenciado nada más sencillo que el acto de ayer Un simple ademán del señor Claude—tal fuese más complicado el del mito

(Continúa en la página DIECIOCHO)

Doctor Aurelio Hernández Miró

HA muerto el Administrador de este periódico, doctor Aurelio Hernández Miró, sin que nadie pudiera presentir que pudiera estar tan próximo el fin de su vida.

La triste nueva nos produjo una sorpresa tan grande, como la pena en que nos ha sumido.

Poco pasaba el doctor Hernández Miró de los cuarenta años, edad de las altas plenitudes del espíritu y en la que se conserva suficiente juventud, valorada por la experiencia, para luchar y vencer en el trabajo. Ha muerto, pues, prematuramente, cuando todavía podían esperarse nuevos y bien sazonados frutos de su voluntad y su inteligencia. Esto haría que tuviéramos por más sensible su desaparición, si cupiera en lo posible que la sintiésemos de un modo más hondo, más intenso.

Llevaba junto a nosotros unos cuatro años, y pese a lo espinoso que es por su propia naturaleza el cargo que ocupaba, en su desempeño supo ganarse afecto, captarse no solamente la buena voluntad de cuantos servían a sus órdenes inmediatas y de todo el personal del periódico, sino la de los elementos extraños que mantenían trato con él por razones de negocio. Como amigo se conducía con todos sin hacer pesar su autoridad, y como amigo todos le considerábamos, sin olvidar su jerarquía en esta casa.

A ella vino después de haber ejercido con buen éxito su profesión de abogado, de la que no se apartó por completo, y pronto se vinculó con nosotros y empezó a hacerse querer. Contribuía a ello su carácter franco, su natural bondad, su tendencia a la esplendidez, pero más que eso la nobleza con que reaccionaba cuando se le ofrecían sólidas razones para rectificar cualquier determinación que adoptase. Así venció las dificul-

(Continúa en la página DIECIOCHO)

DICE EL RECTOR INTERINO QUE NO PIENSA RENUNCIAR

Otros tres profesores del Alma Mater suscriben la petición del Claustro General Universitario

A primera hora se personó ayer en su despacho de la Universidad, el Rector interino doctor Martínez Prieto, permaneciendo en él, hasta después de mediodía.

Antes de retirarse dijo a nuestro repórter lo siguiente:

—«La sesión de Claustro General vendrá; pero, en su oportunidad. Yo, aquí, espero a que todo se normalice y entonces todo será aclarado. Mis responsabilidades—que muchos desconocen—me obligan a permanecer en el Rectorado y no pienso en renunciar.»

OTROS TRES PROFESORES FIRMAN LA PETICION DE CLAUTRO GENERAL

Entre los Profesores que ayer mañana visitaron en su despacho al doctor Martínez Prieto, los doctores Grande Rossi, Varela Zequeira y Martínez Cañas solicitaron y obtu-

(Continúa en la Página 18, Columna 3.)

Nueve Estados del Brasil se han Declarado en Rebeldía Contra el Presidente Dr. Washington Luiz

El Gobierno mantiene su reducto en Río de Janeiro y Sao Paulo, dicen los jefes revolucionarios

MARCHAN HACIA LA CAPITAL

Estado de sitio y optimismo en los centros gubernamentales. Los federales se pasan a la rebelión

MONTEVIDEO, Uruguay, Octubre 6. (AP.)

LOS Jefes de la revolución brasileña declaran en despachos llegados hoy por la noche a esta capital, que el triunfo de su causa es cuestión de días, cuando un ejército de ochenta mil hombres marche sobre Río de Janeiro. Nueve Estados, del Norte y del Sur, se han rebelado contra el Gobierno del Presidente Washington Luiz.

Según los revolucionarios, esos nueve Estados son:

Río Grande Do Sul, Santa Catalina y Paraná, en el Sur.

Minas Geraes, en el Centro.

Piauhy, Geará, Río Grande del Norte, Parahyba y Pernambuco, en el Norte.

Ó El general Francisco Flores da Cunha, diputado federal y caudillo de la rebelión, manifiesta que no puede decir nada con respecto a los Estados de Río de Janeiro y Sao Paulo, donde el Gobierno tiene su principal reducto, pero insinúa que

(Continúa en la Pág. Ultima, Col. 5.)

Viene a Cuba Pedro Corominas, Banquero, Publicista, Hombre de Ideas Revolucionarias

DARA CONFERENCIAS EN LA «HISPANO CUBANA»

(Especial para el DIARIO DE LA MARINA, por José Aixalá.)

A mediados de agosto de 1896, en medio de un aguacero torrencial, salía de «Prisiones Militares», esposado como un Cristo, y cercado por soldados con bayoneta calada, el señor don Pedro Corominas y Montaña, llamado hoy por la Hispano Cubana de Cultura, para deleitar con un ciclo de conferencias.

La ronda tétrica, ascendió la cuesta del Castillo de Monjuich para arrojarlo a la tenebrosa caverna de los réprobos sociales. Pasaban ya de mil los sometidos en la mazmorra. Acusado falsamente del delito de inducción, por sus conferencias socráticas en los centros más avanzados del obrerismo, el Fiscal pidió la pena de muerte para veintiocho procesados, entre los cuales, el señor Corominas tenía el número diez.

DESTIERRO

El Consejo de Guerra de Barcelona lo condenó a ocho años de «Presidio Mayor»; pero, absuelto luego por el Supremo Consejo de Guerra y Marina, le abrieron las puertas del lóbrego castillo el 10 de Julio del siguiente año, para ser desterrado a Francia, a donde le llevó, enfermo y casi, tullido por el reuma, la abnegación de su bondadosa madre. Medio repuesto, acogióse a una amnistía de Sagasta que para esta gracia tenía las manos de seda.

INNOVADOR DE METODOS

Retornado a Cataluña, en la apacible región del Ampurdan, se rehizo enseguida. Buscando nuevas sensaciones saltó a Madrid en cuya Universidad hizo su Doctorado de Derecho y ya entonces, los elementos más afines, que eran los de la Institución Libre de Enseñanza, bajo las sugerencias de don Francisco Giner de los Ríos, lo retuvieron como profesor durante un quinquenio. Una llamada de Barcelona lo trasladó de residencia para encargarse de la Jefatura de Ingresos y Gastos del Ayuntamiento de la Condal Ciudad. En siete años realizóse una revolución numérica. Su método atravesó la Dictadura y aun persiste en sus esencias generales.

¿Y cómo este intelectual, publicista y experto económico, conferencista y filósofo, que fué Concejal y Diputado a Cortes, que dirigió un rotativo y un partido político de izquierda, pudo verse complicado hasta poner en peligro su vida?

SUS AÑOS JUVENILES

Veamos, a grandes rasgos, esta vida de inquietudes.

Don Pedro Corominas y Montaña, nació en Barcelona el 6 de mayo de 1870, en una tienda de la estrecha calle de Robador, en cuyas profundidades sólo desciende el sol unos breves instantes en el solsticio de verano. Su maestro primario «descubrió al muchacho. A su influjo obtuvo matricularlo en el Instituto y luego en la Universidad, siempre a condición de encadenarlo detrás del mostrador si perdía un solo curso.

Y a pesar de haber tenido Corominas una actuación estudiantil agitada, borrascosa, atrevida, como un terremoto escolar, ni perdió un curso, ni desaprobó ninguna asignatura. Y todo ello en medio de una lucha callejera, protestativo hasta la temeridad. De sus primeras luchas violentas, sacó una herida dura y en la cabeza. Presidió «meetings» de cierta celebridad. El del «Circo Ecuestre» cerró a trancazo limpio. El del «Teatro de la Gran Vía» acabó a tiros, por haberse incendiado un policía mediante una botella de líquido inflamable.

LA REVOLUCION CUBANA

Devoto de Salmerón, presidió la «Juventud Republicana» y en cuanto eliminaron el concepto autonomista se fué a toda vela. Con el dramaturgo Ignacio Iglesias y otros «iluminados», formaron el grupo de «L-Avenç», cuando Barcelona resultaba—de hecho—el foco anarquista más temible de Europa. Allí se formó un conglomerado atroz de radicalistas y libertarios. Había italianos y franceses, quizás los más temibles del mundo. Entre la juventud extremista repercutía con grandes simpatías la revolución cubana.

Aquel conjunto extraordinario de elementos subversivos, fatalmente había de acabar de un modo trágico. Los horrendos atentados barceloneses, no siempre ejecutados por anarquistas—según se dice,—ensangrentaron las calles de la urbe mediterránea con escenas terroríficas. En el Teatro del Liceo, cantándose «Cavallería Rusticana» estalló una bomba que sólo al recordarlo se le heriza el pelo a cualquiera.

¡VIVA MACEO!

Con cierto grado de afinidad repelente, los radicales catalanistas, en su afán belicoso, se mezclaban en todas las agitaciones contra el gobierno. Corominas se hallaba en todos los «meetings». Su primer encarcelamiento se lo proporcionó el presidir uno, en el Teatro de Novedades, en el cual se armó un alboroto soberano ante un grito inesperado de ¡Viva Maceo!

DE LA CARCEL A LA CATEDRA

Del brazo de Unamuno colaboraba asiduamente en la «Ciencia Social» de Madrid. Fué en aquellos tiempos en que Corominas andaba por los centros avanzados dando conferencias socráticas al pueblo. Le preguntaban cuanto se les ocurría, y en contestaciones le pescaron muchos claros de la aurora. Una juventud mujeril, sentada en el santo suelo, rodeaba embebecida al apóstol de su nuevo Evangelio y más de una vez tuvieron que sacarlo desmayado en brazos de la multitud a causa de un exceso mental en medio de un ambiente densísimo que podía (mascarse).

Sin que aún hoy se haya esclare-

(Continúa en la página DIECIOCHO)

SE PRUEBA CIENTIFICAMENTE QUE EN CUBA NO EXISTEN VICIOSOS; NI EL ALCOHOLISMO NI LA NARCOMANIA ECHAN RAICES AQUI

La Judicial Secuestró Ayer Toda la Edición de la Revista "Karikato" por Orden del Juzgado

La edición última de nuestro colega "Karikato" fué secuestrada en la tarde de ayer por miembros de la Policía Judicial.

Desde por la mañana fuerzas de la Nacional, especialmente de la Sección de Expertos, dedicaron toda su atención al referido semanario humorístico, rodeando el edificio que ocupa en la calle de Amistad, cerca de la de Barcelona.

Por la tarde el Subinspector Francisco Suárez lo designó su Jefe el señor Fors, para que diera cumplimiento a una orden del Juez de Instrucción de la Sección Segunda. Es-

(Continúa en la página DIECIOCHO)

La estadística lo prueba así con datos elocuentes según afirma nuestra S. de Sanidad

UN INTERESANTE INFORME

Resultado de investigaciones practicadas escrupulosamente por 400 puestos militares

Siendo Cuba una nación que produce por millones los litros de alcohol, su población nativa no es alcoholista, ni en cuanto al tráfico del opio y sus derivados, tampoco ha constituído hasta el presente un problema para las autoridades, siendo muy reducido el número de vicios existentes en la actualidad.

El supervisor de Drogas y Alimentos de la Secretaría de Sanidad, teniente coronel César Muxó, en reciente informe elevado al secretario del ramo, que ha sido transcrito a la Sección de Higiene Pública de la Liga de las Naciones, dice entre otras cosas:

—Tengo en mi poder los informes del trabajo que confidencialmente han realizado los cuatrocientos puestos militares de la República sobre los narcómanos existentes en cada localidad y puedo asegurar que en todas las poblaciones del interior no llegan a cuarenta, notándose en la Habana un reducido número más, debido a la población flotante, al elemento extranjero que la visita.

Por ejemplo: en Glines había dos viciosos que tuvieron la fatalidad de morir de tétano al infectarse con las jeringuillas con que se inyectaban morfina; en Camagüey, Nuevitas y Santiago de Cuba, se han registrado algunos casos de individuos que se envicieron cuando la danza de los millones. Y, en las demás poblaciones, sabemos de casos de profesionales, algunos dentistas y alguno que otro médico. Pero nada más.

Prácticamente en Cuba no existe el vicio de las drogas heroicas y sólo se ha registrado hace poco tiempo por los Ex-

(Continúa en la Pág. Ultima, Col. 7)

UNA ENTREVISTA DEL EMBAJADOR Y EL PRESIDENTE

Mr. Guggenheim conversó con el General Machado durante dos horas en la noche de ayer

TEMA PRINCIPAL: LA CRISIS

Importante conferencia entre Mr. Chadbourne, el Dr. Viriato Gutiérrez y los hacendados

LO único que podemos decir es que fué larga—duró dos horas—cordial, dos de los interlocutores salieron de ella sonriendo, y que en ella se trató principalmente de problemas económicos.

Nos referimos a la entrevista que efectuaron ayer tarde, en el apartamento particular del Presidente de la República, éste y el Embajador de los Estados Unidos.

A la entrevista asistió un tercer personaje, el doctor Francisco María Fernández, Secretario de Sanidad en uso de licencia y exSecretario interino de Estado. Fué precisamente durante esta interinatura que el doctor Fernández trabó buena amistad con el Embajador, amistad que fué consolidada hace poco, en la visita que

(Continúa en la página DIECIOCHO)

EL SENADOR DR. RICARDO DOLZ HA SIDO CITADO PARA QUE COMPAREZCA ANTE EL JUEZ ESPECIAL DR. SALADRIGAS, HOY

Mediante fianza de 300 pesos fué puesto en libertad Feito, a quien le ocuparon proclamas

EXAMEN DE LOS TESTIGOS

Cuantas personas han aparecido en los periódicos protestando tendrán que prestar declaración

El licenciado Augusto Saladrigas, Juez Especial que conoce de la causa 1255, incoada por los tristes sucesos del 30 de noviembre, entre estudiantes y policías sigue actuando.

LO QUE DICE EL DOCTOR SALADRIGAS

Hablando los periodistas con el Juez Saladrigas de los acontecimientos del día 30 y de las distintas opiniones expuestas con motivo de su auto de procesamiento, aquél les manifestó que dicho auto no es más que la fiel expresión de todo lo actuado hasta ahora en el proceso y de las declaraciones de los testigos e informes policíacos relacionados con los tristes sucesos del día 30 de septiembre último. Que ha dispuesto se examinen como testigos a todos los empleados de los establecimientos mercantiles que existan en el lugar en donde se desarrollaron los hechos, así como a dos vecinos de cada casa de ese lugar; y que todas aquellas personas que, tanto en público como en privado y en escritos publicados en los periódicos relatan los hechos de distinta manera y afirman que los estudiantes fueron atropellados por la Policía Nacional, y que tienen conocimiento cierto de cómo se rea-

(Continúa en la página DIECIOCHO)

El Economista Grosvenor M. Jones Llegará Hoy a la Habana. Es el Asesor de Guggenheim

WASHINGTON, octubre 6. AP. GROSVENOR M. Jones, economista del departamento de Comercio, emprendió hoy viaje a Cuba a fin de unirse al Embajador Harry F. Guggenheim, en la Embajada norteamericana de la Habana. Espera llegar a la capital cubana mañana.

Antes de partir dijo Mr. Jones que iba a la Habana en calidad de asesor económico personal del Embaja-

(Continúa en la Pág. Ultima, Col. 2.)

UNA EXIGENCIA EN FAVOR DEL PUBLICO Y DE LOS MUSICOS

En los programas de los Cines debe constar qué sistema de música se usa en las películas

EN VIGOR ESTE ACUERDO

El propósito que persigue la Alcaldía es evitar el engaño al público en los anuncios

Está ya en vigor por sanción del Alcalde Municipal, el acuerdo del Ayuntamiento indicando determinadas medidas para beneficiar a los músicos cubanos contra el avance del cinematógrafo hablado y cantado.

Ayer el jefe de espectáculos señor Francisco J. Sierra, en lo que le concierne el acuerdo de referencia, libró comunicación a los dueños de cinematógrafos de la Habana, ordenándoles que especifiquen en sus programas si las películas que exhiben son sonoras o de música adaptada por medio de vitaphone, discos o cualquier otro procedimiento mecánico.

El propósito que se persigue es evitar el engaño al público ofreciéndosele un sistema de películas y dándole después otro.

LIBROS PARA BIBLIOTECAS

Recibió ayer el Alcalde un escrito de la Asociación de Padres, Vecinos y Maestros del pueblo de Auras, Oriente, interesando el envío de libros para la biblioteca que esa entidad está organizando.

(Continúa en la página DIECIOCHO).

CONCLUSO PARA SENTENCIA EL JUICIO POR LA MUERTE DEL POLICIA GALLINART

El Fiscal y el acusador privado sostuvieron ayer la petición de diecinueve años para el homicida

DEFIENDE LA DRA. CARDOSO

Se celebró ayer, ante la Sala Tercera de lo Criminal de esta Audiencia, la segunda y última sesión del juicio oral de la causa seguida a Pablo Valdés Ferrer, por la muerte del vigilante de la Policía Nacional Carlos Gallinart Díaz, ocurrida en 19 de abril del corriente año en la casa Príncipe número 9.

Numeroso público nuevamente concurrió a presenciar los debates de este juicio, entre el que se encontraba la señora viuda del vigilante Gallinart, doña Carmen Torriente, la señora madre política doña Máxima Torriente, y los hijos Carlos

(Continúa en la página DIECIOCHO)

UN RIFLE Y TRES PROYECTILES OCUPADOS POR LA POLICIA PORTEÑA EN UN VIVERO

El patrón dice que dicha arma es inservible, pero tuvo que prestar una fianza de $25

PELOTEROS QUE LLEGAN HOY

Cumpliendo órdenes superiores, el Teniente de la Policía del Puerto, Jacinto Calvo, se constituyó a bordo del vivero Magdalena de la que es patrón el señor Pedro Fuentes Betancourt, vecino del pueblo de Cojímar, ocupando a bordo un rifle y tres proyectiles correspondientes a dicha arma, así como un revólver, por lo que se procedió a la detención de dicho patrón, quien para gozar de libertad, tuvo que prestar fianza de $25.

Dice el patrón Fuentes, que dicha arma, desde que él tomó posesión del barco, está a bordo, y que estima

(Continúa en la Pág. Ultima, Col. 3.)

PROGRAMA
Para HOY
Martes 7 de Octubre

NEPTUNO
CASCARRABIAS
Ernesto Vilches
ILUSION
Charles Rogers

MODERNO
INGAGI
Film de interesantes aventuras

AUDITORIUM
Las interesantes películas:
PUEDEN LOS CABALLEROS RONCAR
Max Davison
CONSULTORIO de AMOR
Sally O Neil

RIALTO
LA HIJA DE LA CRUZ
Evelyn Holt

Si su CASA no se ALQUILA

Debe investigar las causas de ese contratiempo.

Puede ser que su anuncio no esté redactado correctamente, o que el precio del alquiler fijado por usted esté fuera de lo razonable o que las garantías exigidas resulten excesivas o impropias.

En muchos casos las exageraciones sobre las comodidades de la casa perjudican al propietario, ya que el presunto inquilino infiere de la redacción del anuncio, que el precio del alquiler está muy por encima de sus posibilidades.

Redacte usted otro anuncio expresando con toda claridad lo que desea... y, sobre todo no olvide que el alquiler debe ser concordante con la situación actual.

No olvide que tenemos una entrada GRATIS para usted de cualquiera de los espectáculos que se relacionan en este aviso.

Reclámela al momento de pagar su anuncio.

AVISO IMPORTANTE.—Quede entendido que las entradas que entregamos a nuestros clientes, son VALIDAS para los días y horas que se expresan: «Neptuno», de lunes a viernes, tanda de las 2' p.m.; «Moderno», de lunes a jueves, tanda corrida de 5 y media a 7; «Rialto», de lunes a viernes, tanda de 2 a 5; «Auditorium», jueves y sábados, tanda de las 5 y cuarto, domingo matinée 1 y media p.m.; resto de la semana, función nocturna a las 9 p.m.

Sesenta Miembros de la Guardia Rural Para la Vigilancia en las Carreteras

Se han instalado numerosas Estaciones de Servicio.—Un proyecto de mejoras en el edificio de la Aduana habanera

Ha quedado debidamente organizado el servicio de vigilancia de la Carretera Central, que integran sesenta miembros de la Guardia Rural al mando del teniente Saturnino Osorio, en comisión en la Secretaría de Obras Públicas. El personal ha sido instruído en el manejo de las pesas portátiles, siendo dotado de motocicletas, para el recorrido que tiene a su cargo.

Las Estaciones de este servicio se han establecido en los siguientes lugares: Pinar del Río, en Santa Cruz de los Pinos; Habana, en Añafe, San Francisco de Paula y Catalina de Güines; Matanzas, en Guanábana y Colón; Santa Clara, en Santo Domingo y Placetas; Camagüey, en Ciego de Avila y Bidot; Oriente, Santa Rita y Central Palma.

EL ALCALDE DE BATABANO EXPRESA SU AGRADECIMIENTO

El señor Alcalde Municipal de Batabanó ha remitido un escrito al doctor Céspedes, agradeciendo en nombre de aquel Municipio la cesión

(Continúa en la Pág. Ultima, Col. 2.)

TRASLADOS DE TENIENTES DE LA POLICIA NACIONAL

Por disposición del jefe de la policía Nacional, comandante Carrerá, fueron trasladados esta madrugada los tenientes siguientes:

Rafael Almeida, de la Novena para la Sexta; Salvador Rencurrer, de la Sexta a la Novena Estación; Luis Campiña, de la Cuarta a la Novena y Braulio Suero Díaz, de la Novena para la Cuarta Estación.

LAS MISMAS ORDENES

Durante el día y noche de ayer, así como esta madrugada, la fuerza continuará prestando el mismo servicio, encontrándose en reserva o sea acuartelada.

El comandante Carrerá, asistido de su ayudante el teniente Anido, estuvo recorriendo las Estaciones hasta altas horas de la madrugada.

Hoy se Celebrará la Vista de la Causa Contra el Matador del Vigilante Iglesias

Se piden veinte años de reclusión para el joven Iribarren. La defensa solicita que sea condenado solamente a seis años

Hoy, ante la Sala Segunda de lo Criminal de esta Audiencia, tendrá efecto el juicio oral del proceso instruído a José Iribarren Gómez, el joven casi imberbe, que dió muerte al Vigilante de la Policía Nacional, Aquilino Iglesias Novoa, la noche del 26 de Junio del año en curso, en las cercanías del café "Salón H", sito en la Manzana de Gómez, después de haber robado en la caja del referido establecimiento.

El acusador particular, doctor José Rosado Llambí, y el Fiscal solicitan para el procesado las penas de veinte años de cadena temporal, por el delito de robo con ocasión del cual resultó homicidio y cuatro meses de arresto mayor, por el de atentado a agente de la autoridad, apreciándole al encartado la agravante de nocturnidad y la atenuante de ser mayor de 16 años y menor de 18.

Pero la defensa, a cargo del conocido criminalista doctor Angel Veiga, mantiene la tesis de que su patrocinado cometió los delitos de robo

(Continúa en la Pág. Ultima, Col. 4.)

M.E.C.D. 2016

¡No Más Tinteros!

¡No más mojar la pluma! Tenga Ud., en su oficina y en su casa, Juegos de Escritorio Parker.

La pluma-fuente del juego Parker Duofold para escritorio se convierte fácilmente en pluma-fuente de bolsillo.

Pida a su proveedor que le explique esta ventaja, exclusiva de los Juegos de Escritorio Parker: dos plumas-fuente al precio de una.

Distribuidores: Unión Comercial de Cuba, S. A. Galiano, 26. Habana.

Parker Duofold
Juegos de Escritorio
12

DINERO
SOBRE ALHAJAS
Ves la calidad y precio de nuestras prendas
LA REGENTE
Neptuno 39. Telf. A-4376.

DR. P. M. SOUZA
Garganta, Nariz y Oidos
Hospitales de New York, Viena, Budapest Habana.
San Lázaro 226. de 2 a 4.

DR. PULGARON
MANZANA DE GOMEZ 465
Teléfono A-1862
Asociación de Catedráticos Retirados. Bachillerato completo, absoluta garantía. Matrícula única $5.00.
VISITAS Y AVISOS DE 5 A 7

NO se desespere si Ud. está fatigada, con dolores de cintura, vahidos, jaquecas, etc. Miles de enfermos de los riñones han recobrado la salud y recomiendan las

PILDORAS DE FOSTER

QUINA-LAROCHE
TÓNICO — RECONSTITUYENTE — FEBRÍFUGO
Universalmente reconocida como el remedio soberano en el tratamiento de los casos de:
DEBILIDAD, AGOTAMIENTO, FALTA DE APETITO
DISPEPSIA, CONVALECENCIAS, CALENTURAS

La siguiente carta es uno de los innumerables testimonios del valor y eficacia de la QUINA-LAROCHE:

« *Muy Sres. mios,*
« *Me complazco en escribir á ustedes esta carta para manifestarles lo satisfecho que estoy de los éxitos que he obtenido y sigo obteniendo con su magnifica* « **Quina-Laroche** *que uso como tónico en este país contra la falta de fuerzas vitales, en los casos de debilitamiento por procesos de desnutrición lenta y sostenida, y sobre todo, como un agente de resultados ciertos y positivos en el paludismo, que es la enfermedad que bajo diversas modalidades azota más á nuestro pueblo.*
« *Yo creo que ustedes sostendrán su crédito con su* **Quina-Laroche** *y merecerán bien de la humanidad enferma.*
« Dr. M. QUEVEDO BAEZ,
« Presidente de la Asociación Médica
« de Puerto-Rico ».

Exíjase en las Farmacias la
VERDADERA QUINA-LAROCHE
F. COMAR & FILS & Cº
20, Rue des Fossés-St-Jacques, PARIS. 1286

MATANCERAS

NENA ROSSIE Y BAEZ

Entre flores...

Las que perfumaron el domingo la formalización de su engagement, aparece en esta página la lindísima demoiselle.

Oficiales son ya sus relaciones, que abren el capítulo amoroso de octubre, en la más gloriosa alborada.

¿Quién su prometido?

Alfredo Santoyo y Borrel, joven cumplido y correcto que pertenece a la Matanzas Ice Company, de la que es cajero.

Ante los padres de «Nena» los esposos Arturo Rossié y Luisa Baez, formuló la petición a nombre de su hijo, el respetable caballero Don Alfredo Santayo.

Muy interesante la pareja.

En la que se asocian en hermosa conjunción, juventud, dones y virtudes muy muchas.

Graduada de la Academia Diez, la señorita Rossie, acaba de obtener su título de Profesora de piano, en cuyo arte descuella como una consagrada.

Muy culta, de vasta ilustración, se completa la sugestión de su persona, con la fina y aristocrática belleza que la hizo triunfar siempre en nuestros salones.

En los bailes del Liceo, se destacó siempre esta parejita, a la que en velada incógnita me referí al inicio de sus amores.

Con flores, muchas flores, de las que aparece rodeada en esta foto, festejaron los amigos de Nena su compromiso.

Fueron las primeras en llegar a ella, las de su prometido, que procedían del Jardín de Dans, el favorito Rosal de Bellamar.

Las tuvo también del Jardín de Amézaga, el aristocrático «Botánico» enviadas por sus amigas las señoritas Moré.

Y sobresaliendo entre todas una decoration box de Mario Andux, que era un verdadero primor.

Algo de extraordinaria belleza.

Para Nena y Alfredo, a los que me une amistad sincera, va en esta nota, la más calurosa enhorabuena.

Gocen infinitamente de su dicha...

UNA EXCURSION

Mañana ocho.

Con dirección a la Habana y como homenaje de adhesión al Honorable Presidente de la República, sale de esta ciudad a las doce del día, la más nutrida, la más grande de las excursiones.

Toda de matanceros.

De amigos del General Machado—que lo es de nosotros muy mucho—de simpatizadores de su persona y de los que admiran su gestión gubernamental y su obra de regeneración cubana.

Los elementos de más valía de la Yucayo, las representaciones de todas nuestras fuerzas vivas llegarán mañana hasta el Palacio de la Presidencia para ratificar al enérgico gobernante su más decidida adhesión.

Por carretera el viaje.

En autos y guaguas que formarán legión.

LOS ESPOSOS BYRNE-VITIER

En Cidra.

Instalados están desde antier en el vecino poblado, de cuyo acueducto se ha hecho cargo el doctor Angel Vitier, como Administrador General.

Abandonaron Matanzas el sábado Mima y Angel, llevando con ellos a la hija de su adoración, la monísima «Noemí» la idolatría de sus abuelos el ingeniero Ricardo Byrne y su esposa Elvira Miranda.

Au revoix.

LINDA VIAJERA

Nena Montaño.

Embarcó para la Habana antier domingo, después de las bodas Martínez-García, la graciosa y bella señorita que es hija del rico comerciante de esta plaza Don Manuel Montaño.

Se prolongará su ausencia por algunos días.

De los que disfrutará en la ciudad del Almendares, junto a familiares suyos allí residentes. Hasta pronto gentil Nena.

LOS ESPOSOS CARTAYA-VERDURA

Trasladan su home.

Vienen al Central Conchita donde fijan definitivamente su residencia, los jóvenes esposos María Luisa Cartaya y Segundo Verdura.

Figura éste desde fecha reciente en la administración de dicho Ingenio, en un alto cargo.

Hermano es el estimado caballero del actual Administrador del Banco de Canadá en esta ciudad.

Muy queridos en esta sociedad Segundo y Malula, de su proximidad nuevamente a Matanzas han de alegrarse todas sus amistades.

Se encontraban hasta ayer en Oriente, de donde llegaron a Cárdenas para de allí tomar posesión de su home en el vecino ingenio.

EL DR. CUNI

Lesionado.

Víctima de un accidente automovilista fué en la madrugada del domingo, el joven Catedrático del Instituto matancero Dr. Gonzalo Cuní y Valera.

Sufrió lesiones en un brazo.

Del que fué curado aquí en Matanzas a donde se dirigió después de la ocurrencia.

El doctor Gonzalo Cuní que fué Director de nuestro Instituto, es hermano del sabio médico de ese apellido, uno de los más eminentes clínicos de la Yucayo. Al lamentar el accidente de que fué víctima, hacemos votos por su completa curación.

ON DIT...

Una reconciliación.

Dulce acercamiento de una interesante pareja por cuya ventura y cuya felicidad pasó ligera nube que ha dejado brillar nuevamente los fulgores de dos amantes corazones.

Culminará en boda ese amorío.

Del que son protagonistas una gentilísima demoiselle, vecinita de un aristocrático quartier y un apuesto gentleman, profesional, clubman y sportman muy distinguido

El noveciento treinta y uno en su primer trimestre, nos reserva el despejo de esta incógnita deliciosa

Sobre la que nada más diré por hoy.

LA SRA. DE HEYDRICH

Rosa Hernández.

Grande, muy grande para el croniista fué la satisfacción experimentada ayer al saludar en la calle a la distinguida dama.

Paseaba en su máquina por nuestro Malecón.

Rompiendo así una clausura que por muy cerca de un año venía imponiéndose a causa de su enfermedad.

No es por desgracia más satisfactorio su estado de salud.

Pero en una nueva fase la dolencia que padece la gran dama, saldrá ahora de cuando en cuando a tomar aires y cambiar de ambiente.

OLGUITA QUIROGA

De regreso.

Después de una gratísima estancia en la Habana que se prolongó demasiado para sus infinitos admiradores está de nuevo entre nosotros la graciosa, esbelta y fina demoiselle.

Con sus tíos los esposos Andraca-De Ximeño, en su residencia de la calle 23 en el Vedado pasó Olguita muy deliciosos días.

Deja allí una huella.

La de sus inmensas simpatías, a de su cautivadora personita.

La juventud vedadista de aquella vecindad en que reinó la señorita Quiroga añora hoy su partida.

Tanto, tanto...

LA FAMILIA NOVOA

En nueva casa.

Para la muy hermosa de la calle de Maceo No. ciento cincuenta y uno y medio acaban de hacer su traslado.

Instalada está allí la familia Novoa, desde fines de la pasada semana.

Sépanlo sus relaciones, a las que por este medio se ofrecen esos amigos.

TOMA DE POSESION

Del Jefe del Distrito.

En la mañana del domingo se hizo cargo nuevamente de su importante puesto el Teniente Coronel José Perdomo, el íntegro y probo militar que de tantas simpatías goza entre nosotros.

Un cálido y afectuoso recibimiento le hicieron sus subalternos.

Para los que tuvo con la sinceridad que le caracteriza frases de muy elevada consideración.

En el breve speech que dirigió a las fuerzas al revistarlas, reiteró a éstas su consecuencia de siempre y el cariño que sentía para todos cuantos forman el cuarto Distrito.

El Teniente Coronel Perdomo se hospeda en el Hotel París.

Su antiguo home.

El cronista envía al Militar y al amigo, su saludo de bienvenida más cumplido y afectuoso.

LA SRA. VDA DE SOLAUN

Da fin a su temporada.

Vuelve a su casa de la calle de Byrne, después de haber pasado el verano en aquella hermosa quinta de Triolet, de las alturas de Simpson, la distinguida dama.

Hace su traslado a fines de semana.

En compañía de sus hijos los esposos Triolet-Solaun y Solaun-Estorino.

La señora Angelina Grande que es propietaria del Central Elena regresa de su temporada en perfecto estado de salud.

EL DOLOR DE UNOS PADRES

De los esposos Pimienta-Rodríguez.

Voló al cielo en la mañana de ayer, después de más de tres meses de agonía la pequeña Myrta, la hija que era adoración de ese matrimonio.

Nada pudo la ciencia contra el mal terrible que minaba la existencia de ese pequeño ángel, que aun no había cumplido los dos años.

Con los desolados padres de la desdichada, lloran la muerte de Myrta sus primas las señoritas Jaén, mis amigas tan estimadas Rosa María, Juana, Cusa y Mercedes

Para ellas mi condolencia.

TERESA TIO

Huésped de la viuda de Font.

Se encuentra en Matanzas desde hace días la alta dama, que fué figura de las más refulgentes, en aquel pasado glorioso del Liceo del año ochenta.

Con su hermana la viuda del filántropo matancero doctor Antonio Font Cuesta pasa la que fué casada en primeras nupcias con Joaquín Piedra, uno de los capitalistas de más sólida reputación de aquel pasado a que antes hago referencia.

Para la interesantísima dama es el saludo muy afectuoso del cronista.

EL DR. RUBEN MORE

Desde Santa Clara.

Nos visitó ayer para dejar ultimado todo lo relativo a su expediente matrimonial, el joven Abogado Fiscal de la Audiencia de Santa Clara

Expediente que se corre en el Juzgado Municipal, el mismo en que hasta ha poco fungía de secretario, antes de su nombramiento para dicha Audiencia.

Bodas del gran mundo, porque tan ¿Cuándo esa boda?

En diciembre, como tuve el gusto de adelantar hace ya algunos días. Boda del gran mundo porque tanto el galán, como su bellísima fiancée la señorita Elvirita Borges, pertenecen a familias de las más prestigiosas de esta sociedad.

LA ULTIMA NOTA

Anonadante.

De abrumadora tristeza, de desolación inmensísima, de pena y dolor que paraliza la pluma y nubla la vista que empañan lágrimas muy sinceras.

Así escribo estas líneas que traducen un despacho telegráfico recibido por mí hace un instante.

Ha muerto Aurelio Hernández Miró.

Esa la nueva.

La inesperada y tristísima noticia que como un rayo viene a herirnos a todos cuantos lo queríamos, lo admirábamos y sabíamos de su hombría de bien, de su excelsitud, de su inmensísimo mérito y de sus bondades infinitas.

No toca a mi pluma decir lo que es para el DIARIO DE LA MARINA este golpe terrible. En todas sus páginas, en todas sus secciones, en sus líneas todas se reflejará hoy como en esta correspondencia, el sentimiento que causa esa baja a nuestra gran familia.

Nada podrán expresar las palabras ante la realidad—la realidad anonadante—de esa muerte.

Aurelio era único.

Así queda dicho todo.

Integro y probo, recto y justiciero, honorabilísimo, enérgico al par que bondadoso, noble, generoso, de una afabilidad y una sencillez sin igual, el Administrador que hoy pierde el DIARIO DE LA MARINA, se superaba en virtudes, en cualidades. Lo reunía todo.

Para la sociedad de Matanzas donde como su padre el inolvidable Alfredo Hernández Huguet, gozaba de la alta estima que tan bien supo conquistarse, su desaparición es un gran duelo.

Y para el cronista, su amigo desde la infancia, una pérdida a la que no podrá nunca resignarse.

Ha muerto un gran caballero.

Un ciudadano que honraba a Cuba, que honraba al DIARIO DE LA MARINA, que honraba a las sociedades de Matanzas y la Habana, en las que se destacó siempre con firme y bien delineado relieve.

¡Pobre Aurelio!

Cuántos somos a llorarlo...

Manolo JARQUIN.

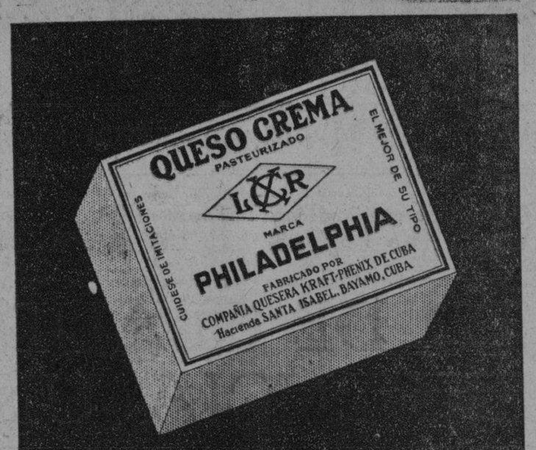

EL POSTRE IDEAL
EL QUESO CUBANO MAS EXQUISITO
Cia. Quesera Kraft-Phenix de Cuba

La popularidad y crédito de que goza la "Pepsina y Ruibarbo Bosque" hace que se la considere como un precioso remedio para combatir la dispepsia, gastralgia, vómitos, neurastenia gástrica y en general en todas las enfermedades dependientes del estómago e intestinos.

Se vende en todas las Farmacias de la Isla.

CASOS y COSAS

CHASCARRILLO

A un alumno cierto día
su maestro preguntaba:
"¿qué cosa es fe?" Y el alumno,
que era el más torpe del aula,
como que no lo sabía
no decía una paabra.
Pero el maestro, queriendo
sacarlo de su ignorancia,
díjole así nuevamente:
"Si yo te muestro una lata,
y al mostrártela te digo
que melocotones guarda,
vamos a ver: ¿tú lo crees?"
"Sí señor; con toda el alma",
contestó resueltamente
el discípulo. "Pues vaya,
eso es fe", dijo el maestro,
orondo de sus palabras.
Pero sucedió que el niño,
después de aquella enseñanza,
cuando fuera del colegio
alguno le preguntaba:
"¿qué cosa es fe?", respondía:
"Melocotones en lata".

Sergio ACEBAL

DE DIA EN DIA

Se dice y se repite que en Cuba no hay en realidad partidos políticos, porque todos ellos tienen los mismos programas.

Unos y otros, en efecto, ofrecen las mismas cosas: pureza del sufragio, libertad de pensamiento, protección al obrero, respeto al derecho de asociación, garantía a la propiedad privada. Mantener, en fin, una República, no como la que soñaron los Apóstoles, sino como la que hubieran soñado de haber vivido en una época más avanzada.

Sin embargo, a través de la experiencia de 28 años, se llega a la conclusión de que podrían formarse dos grandes partidos sustancialmente distintos: el de los que sienten todo eso que dicen y el de los que no lo sienten.

No puede negarse, es verdad, que la separación de campos sería tan lenta y dificulttosa como el deslinde de una hacienda comunera, pues las posiciones que ocupan nuestros elementos políticos, forman una verdadera maraña. Hay, por ejemplo, conservadores, de abolengo colonial, con ideología digna de formar con ella un libro de texto para los estudiantes de la Universidad de Moscow; y tenemos liberales a quienes los bolcheviques no permitirían vivir ni por los alrededores de Rusia, si conocieran sus ideas demoledoras . . . del ideal democrático.

Tan dificultoso es el empeño que probablemente habrá que dejarlo para cuando hayan terminado de ensayarse, esas inyecciones que obligan a las personas a hablar con franqueza y que se declararían de utilidad pública con fines electorales.

De desear es, ciertamente, que ese descubrimiento científico se perfeccione, pues ya lo dijo uno de nuestros preeminentes hombres públicos, gran conocedor del medio:

—Solo esas inyecciones podrán ponernos la toga viril.

El Capitán Carlos García Sierra, de la Policía Nacional, acaba de editar una obra "de gran utilidad para todos los funcionarios públicos, abogados y comerciantes, y necesaria para la Policía de la Habana y para todos los Cuerpos de Policía de la República, en los Municipios de primera y segunda clase, así como para los miembros del Ejército destinados al servicio del Orden Público".

No cabe duda que es verdad eso que se asegura en la pasta del libro, porque se trata de una inteligente y ordenada compilación de las disposiciones y reglamentos relativos a la Ley del Cierre, así como de otras Leyes, reglamentos y disposiciones que afectan al trabajo en los comercios e industrias.

Por cierto que, una vez leídas las 169 páginas que forman el involucro de la obra se llega a la conclusión de que a la policía le resulta mucho más complicado cerrar una bodega que cerrar un periódico.

A muchos les extraña que la vigilancia policíacas se esté presentando por parejas.

Es falta de conocimiento de la historia. Si estamos abocados a que se suspendan las garantías constitucionales, pues ya el Congreso ha dado autorización para ello, en cuyo caso se pone en vigor la Ley de Orden Público de 1870, lo lógico es que nos vayan acostumbrando a ver por la calle "la pareja del Orden Público".

"Impresionado por la psiquis, belleza y sinceridad del drama de la pasión, Henry Ford regaló un automóvil a Antón Lang, que desempeña el papel de Jesucristo.

En 1930, ello significa sino un Ford más. Piense el lector lo que hubiera sido hace 1,900 años. El mundo hubiera visto entonces en el igneo carro una prueba de la existencia de poderes milagrosos superiores a todo concepto humano.

Bramando, trepidando, con los "ojos" de los faroles delanteros lanzando llamas, hubiera causado más efecto que media docena de arcángeles enviados exprofeso. Y si cumpliese a sus divinos designios, el fundador del Cristianismo, teniendo un vehículo así a su disposición, hubiera escapado ileso y victorioso a sus perseguidores, llevándose consigo a sus principales discípulos".

Confieso que este Brisbane me causa profunda envidia.

¡Yo que me devano todos los días los sesos para hacer reir a las gentes!

El agua que se toma en Oriente es bacteriológicamente mala, según informes recibidos en la Dirección de Sanidad.

Se la cambio, sin embargo, a los orientales por la que tomamos en Los Pinos, del acueducto de Calabazar.

Esta es bacteriológicamente buena. Pero es a costa de tal cantidad de cloro, que hay que echarle Colonia para poder tomarla sin daño para el olfato.

Queda, naturalmente, el daño para las tripas.

Y la verdad, yo no acabo de verle la gracia a eso de exponernos a la muerte a nosotros por matar a las bacterias.

Era preferible llegar a una transacción con los microbios.

Tartarín de Tarascón

PROTECCIÓN contra la DEBILIDAD

PARA las personas que no están dotadas de salud en abundancia, la robustez es un problema constante, bien digno de atención.

El vigor y bienestar se adquieren mayormente con alimentación sana. En muchos casos en que esto no basta, la Emulsión de Scott ayudará a fortalecer el organismo. Es un buen tónico sin drogas fuertes ni alcohol; solo valiosos elementos de nutrición en forma concentrada, de verdadero provecho en todas las épocas de la vida. Tómelo esta temporada.

EMULSIÓN de SCOTT

No sufra de
ALMORRANAS
Cuando hay un remedio que se ha probado eficaz en todas las formas de este mortificante mal:
UNGÜENTO PAZO

Tamaño Natural
del nuevo envase del maravilloso
PULIMENTO
TATARO
para MUEBLES, INSTRUMENTOS de MUSICA, AUTOS, PIELES, etc., que al precio económico de
30 cts.
se venderá DESDE HOY en todas las acreditadas *Ferreterías, Mueblerías, Bazares, Casas de Música, Boticas, Etc.*

No se dejen sorprender con ofertas de otros líquidos similares en su color o envase y SIEMPRE EXIJAN nuestra bien acreditada y popular marca
TATARO

FARMACIA
Y DROGUERIA
TAQUECHEL
DE TURNO LOS VIERNES
TELF A-2141 OBISPO 27

Dr. Gonzalo Pedroso
CIRUJANO DEL HOSPITAL MUNICIPAL DE EMERGENCIAS
Especialist en vias Urinarias y Enfermedades Venéreas. Cistoscopia y cateterismo de los uréteres Cirugía de Vías Urinarias Consultas de 10 a 12 y de 3 a 6 p. m. en la calle Avenida de la República 254.

FARMACIA
DROGUERIA
DE
"JOHNSON"
DE TURNO LOS LUNES
Obispo Nº30 TELEFONO-A-2129.

LA MAYOR
32 EDIFICIOS
600 EMPLEADOS
SARRÁ
DROGUERIA
ABIERTA TODOS LOS DIAS
TODA LA NOCHE LOS MARTES

FARMACIAS DE TURNO

MARTES

HABANA

Calle y número	Teléfonos
San José 122	U-2507
Ave. Menocal 113	U-7065
República del Brasil 41	A-8026
Tejadillo 38	M-5272
R. M. de Labra 180	M-5719
Gral. Aguirre 1	M-4236
General Manuel Suárez 103	U-6743
E. Palma y Colón	M-4640
Villuendas y Oquendo	U-6841
Rafael M. de Labra y Barcelona	M-4517
Ave. de Menocal y E. Villuendas	U-7070
M. Gómez 384, entre Romay y S. Joaquín	M-4128
Salud 99	M-5410
Zenea 59	M-4170
Ruiz de Luzuriaga 129	M-5249
Compostela 163	M-8821
Ave. de la Independencia y Oquendo	U-6830
Ave. Simón Bolívar y Manrique	M-5229
Avenida de la República 203	M-4268
Corrales y Cienfuegos	M-4819
Manrique 7	M-5160
Máximo Gómez 172	M-5692

VEDADO

Calle 17 núm. 58, entre J e I	F-6092
Zapata y B	F-6007
Calzada y 10	F-6262
Calle 17 núm. 453, entre 8 y 10	F-6193
Calle 23 núm. 381, entre 2 y 4	F-6127

VIBORA

Tejar y 16, Reparto Lawton	X-2318
10 de Octubre 600	I-7581
S. Francisco y Lawton	X-2326
10 de Octubre 444	I-7289
Santa Catalina y Luz Caballero	I-7474
Carretera de Managua y Valiente	I-7213

JESUS DEL MONTE Y SANTOS SUAREZ

10 de Octubre y Santa Emilia	I-7565
Santa Emilia y Gómez	I-7778
San Leonardo y Flores	I-7466
10 de Octubre 231	X-2247

LUYANO

Herrera 50	I-7777
Pérez y Villanueva	I-7253
Florencia y Bellavista	——

CERRO

Churruca 16	I-7440
Calzada del Cerro 458	A-6136

NOTA:—Este grupo deberá prestar el servicio público todo el día y la noche de los domingos siguientes: Febrero 2; Marzo 16; Abril 27; Junio 8; Julio 20; Agosto 31; Octubre 12; Noviembre 23, de 1930.

EXCEMICIDA
MADAME SENTOURE
Maravillosa pomada francesa infalible para eszema, herpes, psoriasis, ácido úrico etc. Poderoso específico para llagas, úlceras crónicas. ¡Curas asombrosas! Venta Sarrá, Johnson, Taquechel. Depósito: Maximo Gómez 412. Dr. Morist.

ANUNCIESE EN EL
Diario de la Marina

M.E.C.D. 2016

MOMENTOS DE PRUEBA

Tras el café aromático, el cigarro de aroma:

PARTAGAS
DE LUXE

insustituíble en ese verdadero momento de prueba, cuando fracasan ruidosamente todos los premios y todos los regalos.

EN CALZONCILLOS
ViTi
NO EXISTEN OTROS

NEVERAS
TRADE MARK
OSOBLANCO
PORCELANA Y ESMALTE
EN MUEBLERIAS Y FERRETERIAS

Un Simple Remedio que Alivia Pronto los males del Estómago.

No es necesario tomar medicinas fuertes ni someterse a dieta para regularizar el estômago

Si es usted víctima de desarreglos estomacales por acumulación de gases y prematura fermentación de los alimentos, puede tener un remedio rápido y eficaz con sólo seguir este consejo:

No tome medicinas fuertes ni digestivos artificiales ni agote sus energías con dietas que extenúan, pues dentro de lo prudente, la mayoría de las personas pueden comer lo que gusten y mantener su estómago libre de gases y de acidez que entorpecen o evitan la digestión, si después de cada comida toman tres o cuatro pastillas de Magnesia Bisurada, que es el más agradable y eficaz estomacal que se conoce, y pronto quedarán neutralizados los ácidos y purificado el estómago.

Una semana de prueba con las pastillas de Magnesia Bisurada, que puede obtenerse en cualquier botica, a muy poco costo, le convencerá de que el noventa por ciento de los sufrimientos de estómago pueden evitarse. Estése seguro de pedir en la botica Pastillas de Magnesia Bisurada.

¡Cuánto le Cuesta a la Mujer!

¡Qué cara le cuesta a la mujer una menstruación irregular y dolorosa! Su rostro se arruga, su mirada pierde el brillo, su personalidad carece pronto del hechizo que atrae y retiene a los hombres!

No pague tan alto precio. Tome la Nueva Salud de Reno. Ese tónico, que contiene hierro, estimula los órganos y convierte la menstruación en una función normal y sin dolor. Fortifica la sangre y da vitalidad y energía al cuerpo. No se exponga a tantos males y sufrimientos. Tome

NUEVA SALUD DE RENO
EL TÓNICO DE LA MUJER

BUEN REGALO DE LAMPARAS HECHO AL AYUNTAMIENTO

Un senador ha recurrido con el fin de cobrar una indemnización por terrenos

Entre las personas recibidas ayer por el doctor Gómez Arias en su despacho de la Alcaldía, figuró Mr. Jones, representante de la Compañía Cubana de Electricidad, quien iba acompañado de altos funcionarios de la empresa.

Mr. Jones fué a ratificar al Alcalde su ofrecimiento de que la Compañía que representa regalará al Municipio las lámparas que deberán ser colocadas en los corredores superiores del Palacio Municipal de la Plaza de Armas, ya que las instaladas ahora tienen carácter provisional.

El Dr. Gómez Arias hizo saber a Mr. Jones que era necesario que las lámparas guardasen armonía con el estilo del edificio, pero ello no fué obstáculo para que el generoso ofrecimiento fuera confirmado una vez más.

Se convino que por el Departamento Municipal de Fomento se ultimen todos los detalles de este asunto con Mr. Jones, a quien el Alcalde expresó su agradecimiento.

SENADOR QUE RECURRE

Don Agustín García Osuna, Senador de la República, dirigió ayer extenso escrito al Alcalde recordando un recurso interpuesto por él hace dos años, contra resolución de la Jefatura del Departamento de Fomento, que le negó el derecho que él alega, a cobrar indemnización por terrenos que dice fueron tomados para vía pública, al hace se la alineación de las casas de su propiedad situadas en Padre Varela (Belascoain) 98 y 98 A y B.

Dice el señor García Osuna que seguramente por el mucho trabajo que pesa sobre la Administración, no ha sido posible en el tiempo transcurrido resolver su recurso, pero ruega se haga de manera definitiva, para terminar el litigio.

DUEÑOS DE GANADO

La Secretaría de Hacienda solicitó de la Alcaldía relación de las personas que tienen inscripto a su nombre ganado en los registros pecuarios de la Habana.

CONSTRUCCIONES NO AUTORIZADAS POR O. P.

Informó a la Alcaldía la Secretaría de Obras Públicas estos asuntos relacionados con licencias para construcciones:

Calle de San Antonio entre Carmen y San José, Arroyo Naranjo. Solicitante: señora Dolores Luque de Sobrino. No se puede conceder la licencia, por estar la calle en estado yermo.

Calle 8 entre Zapata y 28. Solicitante: Federico de la Vega y del Pozo. La licencia fué denegada, por no haber afirmado en dicha calle, ni contén, ni aceras.

DENUNCIA

La citada Secretaría de Obras Públicas trasladó a la Alcaldía la denuncia del señor Antonio Escudero, relativa a que los señores Cerviño y Cortés han ejecutado obras de construcción sin licencia en el Reparto Mantilla.

SUSPENDIDO DE NUEVO EL JUICIO ORAL DE LA CAUSA SEGUIDA CONTRA EL DR. ITURRALDE, POR CONSPIRACION

Alfonso Cucalo García, conocido atleta que estaba acusado de un delito de robo en el edificio de «La Cotorra», quedó ayer en libertad al retirar el fiscal la acusación hecha

Una vez más volvió a suspenderse ayer, por la Sala Primera de lo Criminal de esta Audiencia, el juicio oral del proceso seguido al ex-Secretario de la Guerra y Marina, doctor Rafael Iturralde y otros, a los que se sigue proceso por sedición. El haber transcurrido las horas de audiencia en la celebración de otros juicios en ese Tribunal, motivó la referida suspensión.

Pronto se hará el nuevo señalamiento.

NO SE COMPROBO LA ACUSACION DE ROBO COMETIDO EN EL EDIFICIO DE "LA COTORRA', QUE SE ATRIBUIA A UN CONOCIDO ATLETA

Se celebró ante la Sala Primera de lo Criminal en la tarde de ayer, el juicio oral de la causa que por los delitos de robo y disparo de arma de fuego que se seguía contra Alfonso Cucalo García, atleta que ha figurado con éxito en distintos teatros citadinos, a quien se acusó por la policía de Guanabacoa de haber cometido un robo importante en el edificio de "La Cotorra", sosteniendo fuego con el sereno de aquel lugar nombrado Evaristo Ledo. La Sala está integrada por los Magistrados señores Temístocles Betancourt, Ricardo R. Duval y Rogelio Benítez. En el ministerio Fiscal el doctor Fausto Alfonso, que solicita para el presunto culpable la pena de tres años, 8 meses y 21 días de presidio. En la defensa, el doctor Carlos M. Palma, abogado de la Asociación de la Prensa de Cuba, que alega que su patrocinado es inocente del grave delito que se le atribuye.

En su confesión judicial Cucalo, dijo que era ajeno a los hechos y su conducta era diáfana, por cuanto que se ganaba la vida dando exhibiciones de fuerza en los cines y teatros de la Habana, atribuyendo la acusación que se le hacía a una venganza, afirmando que al ser acusado de tan enojoso delito, se indignó de tal suerte que quiso poner fin a su existencia, hiriéndose gravemente de un tajo en el cuello.

Los testigos Evaristo Ledo, Benito Rodríguez, Pedro Valdés, Francisco Conesa, no arrojaron luz en el juicio oral, mientras que el Capitán Santamarina, del Ejército, abonó por la buena conducta del procesado durante el tiempo que permaneció en dicho Cuerpo.

El Fiscal, visto el resultado de las pruebas retiró la acusación que contra Cucalo tenía formulada, dictándose sin más trámites sentencia absolutoria. La tesis del doctor Palma fué como se vé, totalmente aceptada.

SEÑALAMIENTOS PARA HOY EN LA SALA DE LO CIVIL DE LA AUDIENCIA

Consulta.—Almendares. — Carmen Valdés contra Hilario Benito. Ponente: Presidente. Estrados. Fiscal.

—Consulta. Almendares. Guillermo Soto contra Asunción González. Ponente: Presidente, Pror. M. Serpa. Estrados. Fiscal.

—Competencia. Marianao, Casabielle Hno. contra Jesus Moyeda. Ponente: Echeverría. Estrados. Fiscal.

—Mayor. Almendares. Pablo Cruz contra Ca. Nacional Azucarera. Ponente: Presidente. Letrado: Castroverde Martínez. Pror. Menéndez.

—Ejecutivo. Almendares. Melchior Armstrong contra Jesús Guardia. Ponente: Presidente. Letrado: Campos-Montalvo. Pror.: Puzo.

SENTENCIAS CRIMINALES: Absueltos: Fernando Sánchez Eires, por lesiones por imprudencia. Defendió el doctor Mario de Franco; Angel Díaz Martínez, usurpación de funciones. Defendió el doctor Eloy G. Merino.

Condenados: Rafael Moreno Almeida y José Fernández, 31 días de arresto cada uno, por hurto; Alfredo Rodríguez Cañal, por lesiones graves, 1 año, 8 meses y 1 día; María Aguilera García, por resistencia a agente de la autoridad y una falta, 31 pesos y 3 pesos de multa; Gloria Sainz Silva, por falsedad en documento privado, 1 año de reclusión; Benito Gómez López, por falsedad en documento mercantil 2 años de reclusión; Guillermo Yañiz, por robo, 3 años, 6 meses y 1 día; y Cipriano Atrio Menéndez, por homicidio por imprudencia, 1 año y 1 día y tres mil pesos de indemnización; Alberto Prieto e Infante, expedición de billetes falsos adquiridos de buena fé, 3 años, 6 meses y 21 días de presidio correccional.

NOTIFICACIONES PARA HOY

María Teresa Ruíz Rojas, Dolores Aymerich, Florencio Martínez, Raúl Portocarrero, Alfredo Vázquez, Carlos Quintero y Alcázar, Antonio Suárez y Rivas, Luis Suárez Roftiguez Cáceres, José R. Chacón, Serafín García del Cueto, José A. Ramírez Céspedes, Alfredo G. Menocal, Fernando Hernández, Carlos Terrens, José A. Fernández Benítez, Magdaleno Childs, Pedro Radillo, Eduardo Leriverend, Alberto Riera, César Rouco, Porfirio Martínez y José Fernández.

URGENTES

Francisco Shelton, José M. González del Cristo, Ernesto García Nates, Eusebio Pintado, Eustaquio Remedios, Tomás González Faced, Joaquín M. de Pinillos, Francisco Mormar, Juan González y Quintana, Ramón Samalea Rey, José A. Rivero Bello.

Nota: — Al Procurador Juan González Quintana, que debe pasar urgentemente por esta Secretaría para asunto que le interesa.

SE HAN REDOBLADO LAS MEDIDAS DE VIGILANCIA, PERO GOBERNACION DICE QUE EL ORDEN ES COMPLETO EN CUBA

Ha sido formulada una proposición encaminada a armonizar la orden prohibiendo portar armas largas, con el deseo de los cazadores de poder dedicarse a su deporte favorito

La Secretaría de Gobernación ha tenido conocimiento de varios mitins de propaganda celebrados por la Asociación Unión Nacionalista en distintas localidades de Las Villas. Se han celebrado de esas reuniones en Trinidad, Manacas, Cifuentes, Yaguajay y San Fernando de Camarones, aunque en este último lugar, sólo se trataba de constituir el Comité local de la mencionada Asociación. En la primera de dichas localidades la reunión tuvo igual finalidad: constituir una filial de la Asociación, denominada Tercio Táctico de la Unión Nacionalista.

Dichas reuniones se celebraron dentro del más perfecto orden.

REUNIONES ESTUDIANTILES EN EL INTERIOR

También ha tenido conocimiento la Secretaría de reuniones estudiantiles celebradas en el interior. Entre ellas, de la que tuvo lugar en Bayamo, que fué disuelta por la policía, siendo arrestado y presentado a las autoridades judiciales un joven nombrado Juan Pollán, que, al hacer uso de la palabra en dicha reunión, se expresó en términos subversivos, a juicio de los agentes del orden.

REUNIONES OBRERAS

Asimismo se tuvo conocimiento de la reunión celebrada por el Centro Obrero de Santa Clara, para prestar todo el apoyo que puedan al Gremio de Sombrereras de la Habana, que se encuentra en huelga. Uno de los acuerdos adoptados fué dirigirse a las distintas colectividades obreras de Las Villas, para solicitar de ellas acuerden el boycott a los sombreros de pajilla.

LAS MEDIDAS DE VIGILANCIA

Interrogamos al secretario acerca del motivo que haya determinado el aumento de la vigilancia en varios sectores de la ciudad, y el acuartelamiento de la policía; pero el general Delgado se limitó a sonreír. Los jefes de los cuerpos policíacos no tienen necesidad de esperar órdenes especiales del Departamento para redoblar la vigilancia cuando lo estimen necesario.

Tal es su opinión.

LA SUSPENSION DE LAS LICENCIAS

El doctor Domingo Macías, ex funcionario del Poder Judicial y gran aficionado al deporte de la caza, estuvo ayer en la Secretaría de Gobernación con el objeto de tratar con el general Delgado, acerca del decreto, recientemente dictado, por el que se suspenden las licencias para portar armas, durante el período electoral. Con el objeto de no entorpecer el cumplimiento de esa disposición ni privar, a los cazadores, de su deporte favorito, el doctor Macías propone se les autorice para llevar armas largas, con la obligación de entregarlas en el puesto de la Guardia Rural más próximo al lugar donde se efectúe la cacería.

AVISO

Rogamos a las personas que tengan prendas empeñadas en esta casa y adeuden seis meses de intereses pasen a pagar los mismos para evitar que las prendas vayan al próximo remate que se efectuará el día 16 del corriente a las 8 y media de la mañana.

LA REGENTE

Neptuno y Amistad.

Capin, García y Compañía.

ANUNCIESE EN EL Diario de la Marina

PROTESTA LA CAMARA DE COMERCIO CUBANA CONTRA RESOLUCIONES DEL FONDO ESPECIAL DE OBRAS PUBLICAS

Estima dicha entidad que es improcedente la teoría del Fondo especial obligando a pagar a los camiones por una tarifa más alta de aquella por la que fueron matriculados

El Presidente de la Cámara de Comercio Cubana dirigió ayer al Secretario de Hacienda, por conducto del Director del Fondo Especial de Obras Públicas, el siguiente escrito:

«Distintas firmas asociadas a esta Cámara de Comercio, poseedoras de camiones que dedican al transporte de las mercancías objeto de sus respectivos negocios, se han acercado a la presidencia que suscribe, en solicitud de que interceda en el problema que les ha creado la Dirección del Fondo Especial de Obras Públicas, al reclamarles, improcedentemente, que matriculen sus vehículos por epígrafe más alto de la tarifa de transporte terrestre que el correspondiente tonelaje para que fueron fabricados (standard); lo que significa que tienen que pagar el doble de la cuota a que vienen obligados a satisfacer, según dicha tarifa y demás disposiciones concernientes a la materia.

Según el artículo 5o., número 6, d. la tarifa de transporte terrestre, conforme quedó modificado por el apartado primero del Decreto 1045, de 24 de julio de 1929, «no se expedirán licencias ni se permitirá tributar a los autocamiones cuyo peso vacío en kilogramos (tara) sumado con su capacidad de carga exceda de 12 toneladas. De manera que con esta disposición no pueden transitar vehículos cuyo peso vacío y el de la carga sumados, exceda de 12 kilogramos, a fin de que no se perjudiquen los caminos, evitando su pronto deterioro.

Pero he aquí que la Dirección del Fondo Especial de Obras Públicas, tergiversando tan beneficiosa medida en pro de la conservación de calles y carreteras, la interpreta en sentido completamente distinto a su letra y a su espíritu, y estima, sin tener en cuenta la capacidad de carga (standard) declarada o certificada por el comerciante, que todo camión soporta una carga igual al resto obtenido al sustraer de la cantidad límite de 12.000 kilogramos antes citada, el peso en kilogramos del vehículo vacío; es decir que arbitrariamente le atribuye una capacidad de carga mayor que la fijada por el fabricante para ser soportada por el vehículo sin menoscabo del mismo.

Así, y por vía de ejemplo, la citada Dirección, tomando un camión matriculado en el ejercicio de 1929 a 1930, por el epígrafe 4 del artículo 5o. de la tarifa de transporte terrestre porque su capacidad de carga **standard** es de 5 y 1 1-2 por ciento toneladas, lo manda a pesar vacío y obtiene la cantidad de 4.900 kilogramos; este peso lo deduce de la cantidad límite de 12.000 kilogramos y le resultan 7.100 kilogramos. Obtenido este resultado, resuelve que el camión de que se trata puede soportar hasta 7 toneladas y 100 kilogramos por lo que estima que debió matricularse por epígrafe superior y, en consecuencia, ordena que se cobre al propietario del mismo la suma de $200.00 importe de la diferencia entre las cuotas correspondientes a los epígrafes 4 y 5 del expresado artículo 5o. de la tarifa.

Esta teoría de la Dirección del Fondo Especial de Obras Públicas no puede prosperar a poco que esa Secretaría medite sobre ella, porque se presta a reclamaciones injustas e improcedentes, que tienden a agravar más todavía la difícil situación que atraviesa el comercio y la industria nacionales. Pues de seguirse aplicando la tesis sustentada, resultará que mientras más pequeño sea el camión, con mayor motivo tendrá que pagar la tarifa más alta.

Y demostremos esto último. Un camión pequeño, construído para cargar solamente tres cuartos de tonelada (750 kilogramos), pesa vacío 1.000 kilogramos. Aplicándole la teoría del Fondo Especial de Obras Públicas, este peso habrá que deducirlo de los 12.000 kilogramos tantas veces citados, y tendremos que el pequeño camión que nos sirve de ejemplo habría de soportar 11 toneladas de carga, o sean 10.250 kilogramos más que los calculados por el fabricante. Y en consecuencia, su dueño no podrá matricularlo por el epígrafe que le corresponde el número 1 del artículo 5o. de la tarifa, cuya cuota es de $20.00 al año, sino tendrá que hacerlo por el número 5, pagando $400.00, esto es, $380.00 más de lo que le corresponde.

Pero aun hay más. No conforme con reclamar al contribuyente el importe de la matrícula que no le corresponde, la Dirección del Fondo Especial de Obras Públicas lo declara, sin fundamento alguno, infractor y le reclama también el 10 por ciento de recargo por morosidad, esto es, por no haber pagado en tiempo lo que no estaba obligado a pagar; o lo que es más absurdo todavía, lo que nunca pudo suponer que habría de reclamársele.

Esto es tan arbitrario y fuera de razón, que no es menester hacer hincapié en ello para que usted, señor Secretario, ordene la rectificación.

Es preciso, por lo tanto, que se practique por esa Secretaría el estudio de los expedientes en que la Dirección del Fondo Especial de Obras Públicas ha planteado el problema descripto, entre los que se hallan los señalados con los números 4873, 4897, 4891 y 4899, promovidos los dos primeros contra los señores X, X. y N. N., respectivamente, y contra los señores L. L., los dos últimos todos asociados a esta Cámara de Comercio, al objeto de que se dejen sin efecto las resoluciones dictadas; ordenando a las respectivas administraciones municipales que demoren el cumplimiento de las aludidas resoluciones entretanto esa Secretaría provea y decida lo que en este escrito se le pide.

Antes de terminar, no está de más advertir que en los apartados A B y C. del Decreto 487 de 19 de abril de 1926, tal como quedaron redactados según el primero del Decreto 1090, de 28 de junio de 1928, publicado en la Gaceta Oficial de 12 de julio del mismo año, se determinan claramente las penalidades que deben imponerse cuando se infrinja el Reglamento de Transporte Terrestre por exceso de carga; que los camiones que dieron motivo a las reclamaciones de la Dirección del Fondo Especial de Obras Públicas se hallan inscriptos en el municipio de acuerdo con la capacidad de carga **standard** declarada por el fabricante y que es la que se exige para hacer las inscripciones a los efectos de la tributación; y que si alguno de dichos camiones han infringido el Reglamento por haber sido sobrecargados esta infracción por ser la primera y única, mereció la imposición de multa, que se abonó oportunamente, de acuerdo con lo dispuesto en el expresado Decreto 1090.

De modo que el problema creado por la Dirección del Fondo Especial de Obras Públicas a los comerciantes propietarios de camiones, es independiente de los casos de infracción por exceso de carga, con lo que no tienen relación alguna.

Espera de usted la presidencia que suscribe señor Secretario, que impuesto de la importancia que para los comerciantes propietarios de camiones tienen las improcedentes resoluciones de la Dirección del Fondo Especial de Obras Públicas a que se contrae este escrito, preste al asunto la acostumbrada buena atención que usted dedica a todas las cuestiones que esta Cámara de Comercio tiene la honra de someter a su consideración, y lo resuelva en la forma justa a que es acreedor según lo expuesto»

FOMENTO Y FABRICACION

Admor. S. C. SARDIÑA. Ed. BANCO GELATS.

LE DA *Grandes facilidades para construir su casa*

EL INGRESO DE LOS ENFERMOS EN "LA ESPERANZA"

No podrá darse de alta a aquellos enfermos que no se hallen bien curados

En el despacho del doctor Rensoli, Director de Sanidad, bajo su presidencia, se reunieron ayer por la mañana, los doctores Alberto Sánchez de Fuentes, Alfredo Antonetti, Modesto Arturo Mañas, Guillermo Hernández, Rubén Monteagudo, Angel López Méndez y Blas Oyarzún, jefes de Dispensarios Anti-tuberculosos.

Se trató en primer término sobre los ingresos de enfermos en el Sanatorio «La Esperanza», conviniéndose, en que «no debe darse el alta de ningún individuo hospitalizado sin el estudio previo del caso, para tener la seguridad que el paciente por lo menos, está tan mejorado que puede devolverse a su hogar. Será esa la única forma en que se produzcan las vacantes en el sanatorio, para darle oportunidad a los dispensarios a que envíen los enfermos escogidos previamente».

PAGANDO A LOS TEMPOREROS

A las once de la mañana comenzó el Pagador Central de la Dirección de Sanidad, señor Inocente Ayala, a entregar sus respectivos checks de haberes a los empleados temporeros del Departamento.

SERVICIOS ORDENADOS

Por la Dirección de Sanidad se le pasó ayer una comunicación al Alcalde Municipal de Rodas ordenándole designe un veterinario y una comadrona para los respectivos servicios que debe ofrecerse a dicha población por el Municipio.

NIÑO LESIONADO AL EMPUJARLO UN COMPAÑERO SUYO

Sufrió heridas otro menor al caerse de un caballo en el que estaba haciendo ejercicio

Los menores Armando Sansirena, de siete años, vecino de San José número 55 y Rodolfo Hernández, de la misma edad, residente en Altarriba entre San José y San Luis, se encontraban jugando en la esquina de su casa, cuando entre ellos surgió un pequeño incidente, y el segundo empujó al primero, con tan mala suerte que salió despedido, cruzó gran parte de la calle con algún impulso y fué a caer a algunos metros de distancia, ocasionándose contusiones en diversas partes del cuerpo y la fractura de la pierna izquierda.

Inmediatamente, a los gritos que profirió Armando, fué recogido por las personas que por allí transitaban, y conducido al Centro de Socorros de Jesús del Monte, donde el doctor Bacallao le apreció las referidas lesiones y lo sometió a sus cuidados.

El menor fué trasladado a su domicilio. A las protestas de Rodolfo sobre que no quiso hacerle daño a su amiguito Armando, contestó éste que no le guardaba rencor alguno.

NIÑO QUE CAE DEL CABALLO

En un solar yermo del Reparto Lawton se hallaba el menor Gerardo Pérez, de 9 años, entregado a las delicias de la equitación, cuando el bruto se encabritó y lo lanzó al suelo, produciéndole contusiones en la región nasal con fractura del tabique y abundante epistaxis. Fué llevado al Centro de Socorros de Jesús del Monte, donde el doctor Pérez Rojas lo asistió y certificó de grave su estado. Se le trasladó a su domicilio, 18, letra B, en el citado Reparto.

RECAUDACION EN ZONAS FISCALES

La de Oriente ha recolectado la cantidad de 9.496 pesos

A continuación ofrecemos la recaudación en las zonas y distritos fiscales de Oriente, Centro y Occidente de esta capital, según datos de la Secretaría de Hacienda:

ORIENTE

Rentas	$ 4.270.41
Fondos Especiales	3.642.33
Ley O. Públicas	1.584.10
	$ 9.496.84

CENTRO

Rentas	$ 2.179.57
Fondos especiales	1.80
Ley O. Públicas	130.86
	$ 3.312.23

A LA CARCEL

Por varios delitos fueron detenidos por agentes de la Policía Judicial, Aurelio Santa Cruz Chicano, vecino de Corrales 153; Isabel Lafayette, comadrona, vecina de Zequeira 22, y Juana Cruz, vecina de Pila número 4. Isabel fué remitida a la Cárcel a cumplir la condena que se le impuso por un delito de lesiones.

NIÑA INTOXICADA CON UNA PILDORA

Varios procesamientos fueron dictados ayer por los jueces

La niña Josefina Estévez, de tres años y medio, vecina de Kessel 2, sufrió una intoxicación al ingerir una píldora que había en la mesa del comedor de la casa. La asistió en el Centro de Socorros de Arroyo Apolo el doctor Alonso.

NO SABE QUIEN LE ROBO

Félix de la Oliva Pozo, de 24 años, vecino de Concepción 10, denunció que le habían robado prendas y ropas por valor de $50.00, ignorando quién sea el autor.

CLAVICULA FRACTURADA

Por el doctor Sousa, de la Quinta La Benéfica, fué asistido el menor Francisco Verdugo Hernández, de 4 años, vecino de Fábrica y Velázquez, quien se ocasionó la fractura de la clavícula izquierda al caerse casualmente.

VARIOS PROCESAMIENTOS

Se dictó ayer auto de procesamiento contra Carlos del Castillo, por estafa, señalándosele $1,000 de fianza.

Se procesó también a Eliseo Rodríguez Pérez por robo, a Manuel Rey y a Jesús Palmero, en la Quinta de Salud del Centro de Dependientes. Se le señaló $1,000 de fianza.

E. P. D.

EL SEÑOR

Aurelio Hernández Miró

HA FALLECIDO

Y dispuesto su entierro para hoy martes, 7 de Octubre, a las 9 a. m., los que suscriben, hermanos y tía, en su nombre, y en el de los demás familiares, ruegan a las personas de su amistad se sirvan acompañar el cadaver, desde la casa mortuoria, Panorama y Robau, Reparto Buen Retiro, Marianao, al Cementerio de Colón, por cuyo favor quedarán eternamente agradecidos.

Habana 7 de Octubre de 1930

Rosalía, Oscar, Edelmira, Cristina y Leonilda Hernández Miró; María S. Hernández, Viuda de Tolón.

No se reparten esquelas

DIARIO DE LA MARINA, S. A.

E. P. D.

El Doctor

Aurelio Hernández Miró

Administrador de esta Empresa

HA FALLECIDO

Dispuesto su entierro para hoy, martes 7 de Octubre, a las 9 a.m. los que suscriben, en nombre de esta Empresa, en el de todos los empleados de la misma y en el suyo propio, ruegan a sus amistades se sirvan acompañar el cadáver desde la casa mortuoria Panorama y Robau, Reparto Buen Retiro, Marianao, al Cementerio de Colón, favor que agradecerán eternamente.

Habana, 7 de Octubre de 1930

José I. Rivero — Director

Conde del Rivero — Presidente

M.E.C.D. 2016

¿VIAJABA UNA SEÑORA EN EL AVION "R-101"?

SE REALIZAN REPETIDOS ESFUERZOS CON EL FIN DE IDENTIFICAR LAS VICTIMAS

CONTINUA EL MISTERIO

PARECE POSIBLE QUE HAYA CEDIDO LA ESTRUCTURA DE LA NAVE ANTES DEL CHOQUE

BEAUVAIS, Francia octubre 6. AP. Uno de los misterios del desastre del dirigible "R-101" se aclaró, al parecer, esta noche con el anuncio hecho por el Comodoro F. V. Holt informando que únicamente cuarenta y seis cadáveres se han extraido de las ruinas de la nave aérea.

El Comodoro del Aire que está realizando invsetigaciones acerca de la causa del desastre, explicó que el informe que se habia dado ayer anunciando cuarenta y siete cadáveres, es erróneo.

El error se debió a que un cadáver parcialmente consumido por el fuego, se habia dividido en dos y estas partes habian sido colocadas en dos ataudes.

Cinco cadáveres, todos ellos de tripulantes del "R-101" fueron identificados hoy por la Comisión investigadora de los gobiernos británicos y francés que estudian las causas del siniestro.

Lo miembros de la Comisión creen que será imposible realizar la identificación del resto de los cadáveres, los que se encuentran carbonizados de tal manera que hace difícil encontrar huella alguna en ellos que permita identificarlos.

En Inglaterra se realizará un nuevo esfuerzo para identificar a las víctimas, así que éstas llegune a aquel pais. Las familias de los muertos en la catástrofe han solicitado que se les permita ver a sus seres amados.

Con tal fin, todos los artículos hallados cerca de los distintos cuerpos han sido encerrados en pequeñas cajas, en cada una de las cuales se ha colocado un número que conviene con el asignado a los ataúdes.

Los cadáveres identificados son los del segundo contramaestre W. A. Potter, E. G. Rudd y los maquinistas R. Blade y W. H. King y S. E. Scott.

El enorme montón de acero retorcido, restos de lo que fué el poderoso dirigible "R-101", orgullo de Inglaterra, no ha dado a los investigadores ingleses y franceses la menor pista acerca de las causas que provocaron el desastre de la nave aérea. Despues de haber recorrido los investigadores el esqueleto de acero del dirigible, abandonaron la escena sin una solución.

Por otra parte, ninguno de los cadáveres, tan horriblemente carbonizados que todos parecian iguales, reveló el secreto del repentino fin trágico del viaje de 8.000 millas que habia comenzado el dirigible en Cardington hasta el Indostan y regreso.

Los supervivientes, cuyo número ha quedado reducido a siete, por la muerte de uno de ellos en la madrugada de hoy, solamente han podido relatar sus experiencias en el momento de choque, pero sin que sus declaraciones hayan dado luz sobre las causas del desastre.

Créese posible que a bordo de la nave inglesa viajasen dos polizones. A raiz de haberse encontrado entre los restos del "R-101" un zapato de mujer, el comodoro A. V. Holt envió un despacho a Inglaterra solicitando que se hagan las averiguaciones del caso.

Este descubrimiento parece arrojar alguna luz acerca de la discrepancia entre el número de muertos y supervivientes y el número de pasajeros y tripulantes del dirible.

Otra complicación ha surgido. Los campesinos han encontrado trozos de metal pertenecientes al dirigible a cinco millas de distancia del lugar en que el "R-101" chocó con la montaña. Los pedazos de metal en cuestión se hallaron en sitio que están en la ruta que siguió la nave al pasar por territorio francés. Se recuerda con ese motivo que el ingeniero Harry Leech dijo que antes de ocurrir el siniestro, el dirigible habia descendido tanto que en dos ocasiones tocó tierra. Es posible que las partes metálicas halladas por los campesinos se desprendieran en tales momentos.

Son varias las preguntas que se hacen las personas que tienen a su cargo la investigación de la catástrofe.

Algunas de ellas son:

"¿Cedió la estructura metálica antes del choque, como parece demostrarlo el hallazgo de partes metálicas desprendidas de la nave?

"¿No se habrá incendiado el dirigible cuando volaba sobre la región de Beauvais y antes de chocar, como declara el maquinista Church?

Mientras se realizan las investigaciones, el primer ministro Poincaré proclamó dia de luto el de mañana. Los cadáveres, fueron depositados hoy en ataúdes y traídos a Beauvais dede el pequeño suburbio de Allonne, quedando expuestos en el Consistorio.

En la catedral dirá mañana una Misa el Obispo Lesenne a la memoria de las víctimas, y los ataúdes serán trasladados dsepues a Boulogne para ser colocados a bordo de destroyers británicos que los llevarán a Inglaterra. El viernes de la presente semana se celebrarán honras fúnebres por los muertos del "R-101" en la catedral de San Pablo.

Esta tarde, cuando se investigaba si algún defecto mecánico y no falta de navegación hubiera sido la causa del desastre, la comisión inglesa se limitó a decir: "No es de extrañar que el dirigible sucumbiera".

RESPETABLE ANCIANA FALLECIO EN BAYAMO

BAYAMO octubre 6. — DIARIO.— Habana.

En el día de hoy ha fallecido a la edad de 94 años la respetable señora Dolores Hernández viuda de Reina, la cual venía ostentando el cargo de Agente del DIARIO DE LA MARINA en esta localidad estando encargado el que suscribe como sobrino y apoderado de la expresada señora de la labor propia de dicha Agencia.

El fallecimiento de la respetable anciana ha sido muy sentido en Bayamo donde gozaba de general aprecio.

EN MUNICH EL CONGRESO DE LOS CAMINOS

DELEGADOS DE MAS DE SESENTA PAISES SE HAN REUNIDO EN WASHINGTON

SIGNOS DE LOS TIEMPOS

DISCURSO PRONUNCIADO POR EL DELEGADO FRANCES MONSIEUR EDMOND CHALIX

WASHINGTON, octubre 6 (A. P.) — El secretario de Estado Stimson dió hoy la bienvenida a los expertos en carreteras de más de sesenta paises, incluyendo la mayoría de las Repúblicas americanas, al Sexto Congreso Internacional de Caminos. Esta noche la asamblea estaba dispuesta a tratar los problemas de construcción de caminos, mantenimiento, tránsito y financiamiento, desde un punto de vista mundial.

Edmond Chalix, de Francia, presidente interino de la Asociación Internacional de Congresos de Caminos, se refirió a la significación de celebrar la Conferencia este año en América. Munich, la capital de Baviera, Alemania, fué designada sede del próximo Congreso en fecha que se anunciará más adelante.

—¡Qué signo de los tiempos—dijo M. Chalix—, ¡Qué transformación en la historia del mundo! Los continentes, que parecían lejanos, son ahora casi vecinos. La velocidad, conquistada al precio de esfuerzos sobrehumanos, ha destruído la distancia, o al menos tiende a reducirla más cada día, y ha acercado las naciones entre sí.

—Es natural y justo que, comparando nuestro progreso con el de otras épocas, incluyendo el que prueban los maravillosos caminos que admiramos en Italia hace cuatro años, hayamos venido aquí para estudiar y admirar los espléndidos adelantos del Nuevo Mundo, en el moderno sistema de carreteras de los Estados Unidos.

El embajador del Brasil, señor Gurgel do Amaral, contestó el discurso de bienvenida en nombre de las Repúblicas americanas, exaltando la importancia del Congreso como demostración de la amistad existente entre los países de América y los del resto del mundo.

MUERTE DE UNA MULA DE 50 AÑOS, QUE ERA LA MASCOTA DE VETERANOS

BILOXI, Estado de Mississippi, octubre 6 AP.— "Polly of Beauvoir", una mula de cincuenta años de edad, mascota y favorita del Asilo de Jefferson Davis, para los veteranos falleció anoche, causando su desaparación sincero sentimien to entre los ancianos asilados.

Polly fué protegida por los Gobernadores de Mississippi durante los últimos 25 años. Todos aprobaron siempre la asignación para sus raciones, que en ese cuarto de siglo importaron cuatro mil quinientos pesos.

El superintendente del asilo, E Tartt, dijo al saber la muerte de la bestia:

—Lamento que no haya un cielo para las mulas. Si hubiera un paraíso eterno para las bestias, allí estaría Polly ahora, coronada de estrellas.

QUIEREN REDUCIR LAS SIEMBRAS DE ALGODON EN LOS ESTADOS UNIDOS

AUSTIN, Estados de Texas, octubre 4 AP.—El Gobernador Dan Moody dirigió hoy a sus colegas de los Estados norte-americanos en que se cultiva algodón, comunicaciones en las que se esboza un programa de reducción de las siembras algodoneras, para contribuir a la estabilización de este producto muy perjudicado por el exceso de producción.

Lo Mismo que en la Habana

El cambio de los niños de las familias Watkins y Bamberger en el Hospital de Maternidad de Chicago, causó sensación, al demostrar las gravísimas consecuencias de ciertas confusiones que allí se tenían por imposibles. Y fué aún más escandaloso el litigio que sostuvieron los dos padres y las dos madres por los bebés que los Watkins suponían cambiados, y los Bamberger sostenían que no. Tra largas discusiones en que intervinieron pruebas minuciosas y complicadas, la señora Watkins convino en que su niño lo tenían los esposos Bamberger, y que ella estaba en posesión del de estos. Y aceptó el recambio. En ese momento fué hecha la foto en que aparecen la señora Margaret Watkins, a la izquierda, y la señora Johanna Bamberger a la derecha, cargando sus niños respectivos. Entre ambas, el Comisionado de Sanidad, Kegel, quien dirigió la investigación.

Suscríbase al DIARIO DE LA MARINA

EL ESPANOL, IDIOMA DE LA CONFERENCIA

NINGUNA NACION PUEDE IMPULSAR SU BIENESTAR A EXPENSAS DE LAS DEMAS

GRAN LECCION UNIVERSAL

EL SECRETARIO STIMSON DIO LA BIENVENIDA A TODOS LOS CONGRESISTAS

WASHINGTON, octubre 6 (A. P.) — Hablando en nombre de la delegación española en la Conferencia Internacional de Carreteras que se efectúa en esta capital, el señor José Rodríguez manifestó su aprecio por el hecho de que se haya incluído el español como uno de los idiomas oficiales de la conferencia, agregando que España tiene interés especial en cuanto se relacione con la construcción de caminos en el Nuevo Mundo. Refiriéndose al idioma, Rodríguez dijo que significaba una estrecha cooperación entre los países que hablan castellano, y el resto del mundo.

El señor Rodríguez terminó diciendo que espera aprovechar mucho de la conferencia y hacer en ella observaciones que llevará a España.

El secretario de Estado Stimson, al dar la bienvenida oficial a los congresistas, dijo:

—Del generoso espíritu de cooperación internacional, tan bien expresado en este Congreso, debemos esperar básicas garantías de la paz futura y de la prosperidad del mundo.

—La gran lección de la presente situación universal, lección que muchos países parecen dispuestos a olvidar, es que la prosperidad de cada uno depende de la de todos, y que a la larga ninguna nación puede desarrollar su propio bienestar, a expensas de otra.

—Al hablar ante un grupo tan distinguido de expertos, es innecesario que mencione la íntima relación que existe entre el mejoramiento de los caminos y la prosperidad nacional, ni es necesario que yo señale las consecuencias sociales que resultan de la mayor accesibilidad del campo para la ciudad y de la ciudad para el campo, consecuencia directa de las carreteras mejores.

Sesenta y seis informes, redactados en inglés, español, francés y alemán, las cuatro lenguas oficiales del Congreso, serán leídos en las reuniones seccionales que comienzan el martes.

ARRESTO DE LOS QUE HAN PROMOVIDO UNA HUELGA EN B. AIRES

BUENOS AIRES octubre 6. AP.—Dieciocho jefes laboristas fueron detenidos hoy por la noche, arrestándose también a dos sospechosos de actividades anarquistas.

Los jefes de gremios detenidos son miembros de la Federación Obrera Regional Argentina (FORA) y se dice que ornaron una huelga de 48 horas en Buenos Aires, para las seis de la mañana del martes.

La policía ha tomado grandes precauciones para mantener el orden público, diciendo que si la huelga estalla, será solamente parcial.

Por lo pronto se cree que los obreros porteños y los choferes de automóviles de alquiler no trabajarán mañana.

MURIO UN EMPRESARIO DE TEATROS HUNGARO A LOS 67 AÑOS DE EDAD

NUEVA YORK, Octubre 6 AP.— Anoche falleció Charles Feleky, empresario teatral. Tenía 67 años y había nacido en Budapest, Hungría.

Vino a los Estados hace 48 años y pronto se le reconoció en el mundo teatral como un excelente director de orquesta y un maestro de armonía y composición. En los últimos años fué empresario del teatro Martin Beck.

DISCURSO DE HOOVER A LOS LEGIONARIOS

«JAMAS HA ESTADO LA PAZ TAN SEGURA COMO AHORA EN LOS ESTADOS UNIDOS», DIJO

EL RESPETO A LA LEY

«LA VERDADERA PAZ DEL MUNDO EXIGE ALGO MAS QUE LA FIRMA DE DOCUMENTOS»

BOSTON, octubre 6. — AP.— El Presidente Hoover dijo hoy ante la duodécima convención anual de la Legión Amrericana que «la paz del país jamás había estado más segura que en estos momentos» y que el ideal de los Legionarios de promover la paz y la buena voluntad por medio de una ciudadanía activa, es la mayor garantía de su continuación.

Ante centenares de veteranos de la guerra mundial reunidos en Boston Mr Hoover recomendó a los legionarios que **renueven y expansionen** su misión enseñando en todas las comunidades los fundamentos de la buena voluntad hacia los pueblos extranjeros.

«Necesitamos—dijo — la enseñanza de los puntos esenciales de la buena voluntad hacia las demás naciones, pues los cimientos de la paz surgen del sentido de justicia dentro de la ciudadanía de una nación y de la buena voluntad conque individualmente se comporten hacia los demás pueblos.

«Necesitamos la enseñanza de que el fundamento del gobierno es el respeto a la ley.

«Vosotros podéis llevar al ánimo de los ciudadanos que el camino del gobierno propio consiste en descargar nuestras obligaciones en los colegios electorales; comprender que la base de la defensa es el deseo de servir a nuestros ejércitos ciudadanos participando en estos y otros muchos deberes, que son parte inseparable de la seguridad y progreso de la nación.

«Teneis puestos en casi todas las ciudades y aldeas. Esos once mil puestos están organizados en divisiones. Sois un ejército movilizado para empeños constructivos libres de todo egoismo. Vuestra fuerza está constituída por los hombres que han sufrido la prueba de la ciudadanía. Podéis hacer mucho indudablemente.

«Por medio de vuestros puestos locales podeis despertar a las comunidades de nuestra nación a mas altos ideales. Teneis un excepcional interés y una gran oportunidad para cooperar y preservar los fundamentos de nuestra República».

Tratando de los ideales para promover la paz, dijo Hoover.

«La verdadera paz del mundo exige algo más que los documentos que podemos firmar para terminar las guerras. La paz requiere intensas y constantes campañas realizadas con estrategia en un centenar de frentes y sostenidas con espíritu en todos los pueblos del país.»

Agregó el Jefe del Ejecutivo que los Estados Unidos están garantizados para su defensa «por la paridad con la potencia naval más grande del mundo» de acuerdo con el tratado Londres, y dijo que limitando la fuerza de la armada los Estados Unidos han dado una demostración al mundo de que no tratan de dominar, sino únicamente atender a su adecuada defensa.

El pueblo de los Estados Unidos, siguió diciendo se ha opuesto siempre a los grandes Ejércitos.

Terminó diciendo que todo el plan del gobierno propio presupone que el pueblo participe en la selección de sus funcionarios, en la determinación de su política y en el mateninimiento de sus ideales. Todo lo que no sea eso constituye un gobierno de minoría».

DEBATES DEL LABORISMO EN LA G.BRETAÑA

Por primera vez ha presidido una mujer laborista la sesión anual que efectúa el Partido

UN PROYECTO IMPORTANTE

LLANDUDNO, Gales, octubre 6 (A. P.) — A juzgar por los acontecimientos que se desarrollaron en la sesión inicial de la conferencia anual del partido laborista, la próxima legislatura inglesa será muy animada.

Por vez primera en la historia del partido laborista, la reunión fué presidida por una mujer, Miss Susan Lawrence, miembro del Parlamento y secretaria parlamentaria del ministerio de Salubridad. En el discurso que pronunció Miss Lawrence declaró que temprano o tarde el partido laborista tendrá que hacer frente a la Cámara de los Lores, anacronismo del Parlamento británico. Esto sólo, predijo, dará motivo a acaloradas discusiones parlamentarias.

La sensación del día la produjo, sin embargo, Arthur Henderson, secretario de Estado, quien anunció que en el próximo mensaje de la Corona se recomendará un proyecto para modificar la Ley sobre disputas comerciales, agregando que será una de las primeras cuestiones que se discutirán en el Parlamento.

La importancia de este anuncio estriba en que la Ley sobre disputas comerciales es una de las medidas más discutibles de los Estatutos del Reino y se dicé que el premio MacDonald desea que las cosas continúen como están mientras el partido laborista siga siendo minoría en la Cámara de los Comunes. La citada ley fué aprobada por los conservadores como consecuencia directa de la huelga general ocurrida en el año pasado.

La referida ley sobre disputas comerciales dice, en resumen, que toda huelga que tenga por objeto cosas distintas a ajustar diferencias entre patronos y obreros es ilegal y que cualquier obrero perteneciente a los gremios no debe contribuir al fondo destinado a propaganda política de su gremio a menos de que lo desee expresamente. Existe una tercera cláusula en la que prohibe, salvo en determinados casos, que los empleados públicos se alisten a otros gremios que no estén constituídos exclusivamente por servidores del estado.

En cualquiera de estas disposiciones y aún haciendo caso omiso de cláusulas secundarias, hay material combustible bastante para producir un verdadero incendio en el Parlamento, y algunos observadores estiman que como los liberales se oponen a la derogación de la expresada ley y existen disensiones entre los laboristas respecto a la misma, es posible que la decisión de hoy acarree un grave peligro al gobierno.

Hernández Chazaro Jefe Interino del Gobierno Mejicano

Cristóbal Ibáñez ha sido designado para el cargo de secretario de la Presidencia

CIUDAD MEXICO, octubre 6 (A. P.) —El coronel Hernández Chazaro, quien renunció el sábado el empleo de secretario particular del presidente Ortiz Rubio, se hizo cargo hoy del distrito federal, como secretario y jefe interino del gobierno.

Cristóbal Ibáñez es el nuevo secretario presidencial.

José Puig Casauranc, gobernador en propiedad del distrito federal, se encuentra actualmente en Europa.

COSTE Y BELLONTE EN ATLANTA

ATLANTA, Estado de Georgia, octubre 6 (A. P.) — Los aviadores transatlánticos franceses Diedonne Coste y Maurice Bellonte, aterrizaron aquí después de las cinco de la tarde, procedentes de Pensacola.

Temperaturas en Varias Ciudades

NUEVA YORK, octubre 6.— AP.— En las últimas veinticuatro horas se registraron las siguientes temperaturas en las ciudades que se mencionan:

Nueva York	12.2
Chicago	11.1
Washington	8.8
Londres	7.7
París	11.1
Viene	12.2
Berlín	10.0
Horta	23.3

TEMPERATURAS LOCALES

Durante las últimas 24 horas se han registrado en la Habana, las siguientes temperaturas en centígrados.

Máxima	29.4
Mínima	22.1
Media	25.7

PROYECTO DE LEY PERMITIENDO LA EXPORTACION DE GAS HELIO PARA EL USO DE LOS DIRIGIBLES QUE SE USEN EN EL EXTRANJERO

SI EL DIRIGIBLE INGLES «R-101» HUBIERA EMPLEADO EL GAS HELIO EN VEZ DEL HIDROGENO, NO HUBIERA HECHO EXPLOSION AUN CHOCANDO CON LA MONTAÑA

DOS DESTROYERS INGLESES VAN POR LOS CADAVERES

LONDRES octubre 6. AP. —Inglaterra está haciendo preparativos para recibir a las víctimas del dirigible R 101 y darles cristianas sepultura en el suelo patrio.

Dos destroyers británicos el Tempest y el Tribune zarparán mañana tempra no para Boulogne sur Mer a cuyo puerto conducirá los cadáveres recogidos en Beauvais un tren especial.

Después de las ceremonias que se efectuan en los muelles de Boulogne, los buques de guerra ingleses regresarán a las dos de la tarde llegando a Dover a las 11 de la noche. En ese puerto los ataudes serán colocados en un tren especial que saldrá rumbo a Londres llegando a la estación Victoria a las diez de la mañana del miércoles.

No sa han tomado acuerdos definitivos acerca de las honras fúnebres, pero se sabe que se celebrarán funerales en la catedral de San Pablo.

Entretanto, el ministerio del Aire está tomando las medidas necesarias para llegar al descubrimiento de la causa del desastre.

Las autoridades de aviación que han inspeccionado los restos del dirigible, se niegan a hacer declaraciones esperando a que se reuna el tribunal investigador.

Los periódicos de Londres publicaron hoy muchísimos comentarios sobre las causas probables del siniestro, pero el gobierno no ha hecho manifestación alguna.

J. D. Worth, ingeniero director de los talleres de Norwich donde se construyó el casco del dirigible niega que la debilidad de la extructura del R-101 fué la causa de su pérdida.

«La indicación de que el R-101 reveló cierta debilidad en sus primeros vuelos carece por completo de fundamento—dijo—pues en ningún momento de sus pruebas dió motivos de ansiedad. El único objetivo que se persiguió al alargarlo fué disponer de mayor espacio para la carga e igual propósito se abrigaba con relación al R 100.

MR BRITTEN PROPONDRA LA EXPORTACION DE GAS HELIO

WASHINGTON octubre 6.— AP.— Con el fin de evitar nuevos desastres en la navegación aérea, el presidente de la Comisión de Asuntos Navales de la Cámara Mr Britten manifestó hoy que presentará un proyecto de ley en la próxima legislatura permitiendo la exportación del gas helio para uso de los dirigibles extranjeros.

Expresando la opinión de que el desastre del dirigible inglés R 101 no habría ocurrido de haber usado el gas iniflamable helio, en vez del hidrógeno Mr Britten dice que es partidario de que los gobiernos extranjeros instalen plantas en los Estados Unidos o de que estos den facilidades para vender el helio al extranjero a precio de costo.

Los Estados Unidos son el único país en el mundo que posee helio en cantidades ilimitadas pero la ley actual prohibe su exportación. Las estadisticas de la Dirección de Minas demuestran que la actual producción de este gas en las fábricas del gobierno excede en mucho a las necesidades militares.

Briteen hizo estas manifestaciones después que el contraalmirante William A. Moffett jefe del Bureau de la Aeronáutica Naval, recomendó que se derogará la ley que prohibe la venta de helio al extranjero, por entender que por lo menos debia facilitarse dicho gas a la Gran Bretaña y a Alemania. Este marino ha declarado que la magnitud del desastre del R 101 se debe indudablemente al hidrógeno.

El teniente comandante G. R. Rosendalh que se hallaba a bordo del dirigible norteamericano Shenandoah cuando hizo explosión en 1925 cree que las pérdidas de vida del R 101 y la destrucción total del dirigible deben atribuirse al hidrógeno cualesquiera sean las causas que provocaron el choque.

El impacto del dirigible con el monte de haberse utilizado helio en el globo no hubiera ocasionado seguramente la muerte a ninguna persona, dijo.

INVESTIGACION PUBLICA DEL DESASTRE

LONDRES, Octubre 6. AP.—La noticia de que se celebrará en público la investigación oficial del desastre del R—101, ha creado un importante precedente en Inglaterra.

Cuando el R—38 fué destruído en Hull hace nuevos años, el tribunal del Ministerio del Aire realizó la investigación particularmente, publicando al final el informe.

TREN EXPRESO LIMITADO.— Salieron anoche en este tren:

A Sancti Spiritus la señorita Julia Jiménez.

A Puerto Padre Miguel Angel Barceló.

A Nuevitas Manuel Jaen y su hija Cuca.

A Chaparra Carlos Martínez.

A Trinidad Lorenzo S. Govin.

A Mayarí el Teniente José Mastrapa.

A Manzanillo Juanita Hadad Viuda de Hadad, Antonio Bello del Río.

A Sancti Spíritus Ignacio Montalvo.

A Ciego de Avila el Dr. Eneas Freyre.

UN TRIBUTO A LAS VICTIMAS DEL DIRIGIBLE

Inauguración de la Academia de Artes Prácticas

El jueves abrirá sus puertas el nuevo centro que auspicia el Círculo de Bellas Artes

El jueves nueve del aitual a las 8 y 30 p. m. será inaugurada en el Círculo de Bellas Artes la Academia Libre de Artes Plásticas a cargo de los Profesores de la Academia de San Alejandro que figuran en la Junta Directiva, especialmente creada para los señores socios.

En las clases preparadas para dicha Academia será utilizado modelo vivo excluivamente para los alumnos ya inscriptos de ocho y media a diez p. m.

Por el día, para señoritas se ofrecerán clases de Dibujo Elemental de nueve a once de la mañana y de tres a cinco de la tarde.

La Directiva del Círculo de Bellas Artes recuerda a los señores asociados que para ellos, no se circula nunca invitación alguna; dado que no la necesitan para cualquier acto que se ofrezca o celebre en los salones sociales.

El pública queda, reiteradamente invitado a visitar la Exposición de obras escultóricas del artista cubano ya laureado, Teodoro Ramos Blanco. De seis a once de la noche.

JUNTA SINDICAL DE LA BOLSA DE LA HABANA

Para hoy fué pospuesta la sesión de la Junta Sindical de la Bolsa de la Habana que debió celebrarse ayer con el objeto de conocer la determinación que acerca de sus renuncias habían adoptado los señores Armando Parajón y Dr. Pedro Pablo Kohly, de sus cargos de Presidente y Secretario respectivamente, de la mencionada corporación.

Las impresiones que ayer recogimos nos hacen pensar en que los señores Parajón y Kohly retirarán sus renuncias, luego de oídas las explicaciones que les expuso la comisión que les visitó por encargo de la Junta Sindical.

La conferencia imperial aprobó una moción en que manifiesta su condolencia

PENA DE MAC DONALD

LONDRES, octubre 6 (A. P.) — La Conferencia Imperial Británica se reunió hoy bajo la triste impresión que en toda Inglaterra ha causado el desastre del dirigible R-101, destruído el domingo a primera hora, cuando volaba cerca de Beauvais, Francia.

Los principales delegados se reunieron esta mañana en la jefatura del Gabinete, aprobando una moción en que se rinde tributo de admiración a los que perecieron en la catástrofe, y de condolencia para sus familiares.

Los miembros de la Conferencia escucharon de boca del primer ministro Mc Donald lo que una de las víctimas, Lord Thomson, ministro del Aire, significaba personalmente para él. Dijo McDonald, con voz que la emoción velaba:

—Muchos de los que me escuchan en este salón son primeros ministros, y por eso saben lo solitario que suele ser este cargo. Hay momentos en que el más querido de los amigos no puede quitarnos la carga de los hombros.

—Lord Thomson era el más apreciado de mis colegas. Pasó siempre por esta casa como si fuera de mi propia familia. Y no solamente era una potencia política, sino que, además, para mí, su puerta estaba siempre abierta, su mesa siempre puesta, el fuego de su hogar siempre ardiendo...

—Hubo horas en que no hablaba de la política y sus cosas, sino de cuanto hermoso encierra el mundo, de la belleza, de la energía y de los afectos de la vida.

—Lord Thomson me ayudó a salir de muchas circunstancias difíciles y a sobrellevar no pocas cargas pesadas. Y ahora que se ha ido para siempre, ustedes podrán comprender mi sentimiento, no sólo como primer ministro, sino como hombre.

Por la tarde los jefes de las delegaciones continuaron la sesión bajo la presidencia del primer ministro de Australia, James H. Scullin, debido a que Mc Donald tuvo que marchar a Llandudno, para asistir allí a la reunión del partido laborista. R. B. Bennett, el primer ministro del Canadá, a quien corresponde presidir, no pudo estar presente.

La labor realizada consistió principalmente en pasar revista a una serie de cuestiones relacionadas con la política imperial y las relaciones legales, preparándolas para que las estudie una comisión que preside Lord Sankey, y la cual se reunirá el martes.

Los dos principales asuntos resueltos de esa manera fueron el problema de la nacionalidad y el derecho de apelación por cualquier individuo de los Dominios, a la comisión judicial del Consejo Privado Británico, tópico en el cual está especialmente interesado el Estado Libre de Irlanda.

La próxima reunión plenaria se celebrará el miércoles. Los que están en contacto con la conferencia dicen que en ella se verá los grandes progresos efectuados desde el principio de la asamblea.

NINA MUERTA POR UNA CUÑA

CANDELARIA, Oct. 6. DIARIO DE LA MARINA. Habaña.—El señor Juan Francos, de 46 años de edad, vecino de Coloma 22, en Pinar del Río, delegado de administración y ventas de la cerveza Polar en esta provincia, que manejaba una cuña matrícula de la Habana, arrolló a la niña María Cid, hija de Antonio Cid, vecino del barrio de Bayate, a un kilómetro de esta villa.

El hecho ocurrió a las cuatro y media p. m. habían acabado de dar sus clases en la escuela del barrio y la niña venía en la máquina 45436, en dirección a su hogar con su maestra la señorita Purificación García, quien le llamó la atención para que no cruzara la calle. La niña, no obstante, se lanzó inesperadamente, siendo alcanzada por la cuña. Fué trasladada inmediatamente a la consulta del doctor Méndez, quien certificó la muerte. El hecho se estima puramente casual.

El Juzgado actúa.

El desgraciado suceso ha causado gran consternación en esta localidad donde era muy apreciada la familia de la expresada menor.

Mr. Coolidge ha Sido Aplaudido por la Federación Americana del Trabajo y por Muchos Miembros de la Legión

«Habéis pagado vuestra deuda a Lafayette—les dijo—pero todavía quedáis en deuda con vosotros mismos y con los Estados Unidos de América»—Mr. Hoover también aplaudió

BOSTON, octubre 6 (A. P.) — En dos discursos pronunciados ante miembros de la Legión Americana y de la Federación Americana del Trabajo, el presidente Hoover recomendó hoy que todo el país trabaje al unísono para poner término a la depresión de los negocios y desmentir la existencia de ambiciones imperialistas en los Estados Unidos.

Después que hubo dirigido la palabra a los miembros de la Federación del Trabajo, expresando la confianza de que el país se recobrará firmemente de las pérdidas que ha sufrido y está sufriendo, el presidente tomó el tren especial en dirección a Kings Mountain, Carolina del Sur, donde mañana tiene que hablar en el sesquicentenario de la revolución por la independencia.

—La demostración que hemos dado de nuestro espíritu de cooperación y la ausencia de disensiones durante este período de depresión, han acentuado la estabilidad y robustez de nuestra estructura industrial y social—dijo Mr. Hoover a la Federación Obrera.

Esta mañana, a las pocas horas de haber llegado a esta ciudad, la Legión Americana hizo objeto al jefe del Ejecutivo de entusiastas manifestaciones. Habló en la Boston Arena ante millares de Legionarios que interrumpieron con sus aplausos al presidente; sobre todo al afirmar que nunca ha estado más asegurada la paz en nuestra patria que en estos momentos y advertir que: la creencia de algunas personalidades extranjeras de que se encontraban ante el advenimiento de una nueva potencia imperial que intenta dominar los destinos de los demás pueblos, es un craso error.

Compartió los aplausos de los legionarios el ex presidente Calvin Coolidge, quien se sentó en la tribuna junto al jefe del Ejecutivo, en su calidad de presidente honorario de la Legión. El ex presidente fué vitoreado cuando Mr. Hoover hizo una digresión para rendir un tributo a su eminente predecesor, durante cuyo período tuvo efecto la aprobación del plan Kellog-Briand.

A repetidas instancias de los legionarios, el ex presidente Coolidge se acercó al micrófono y dijo:

—A fin de ahorrar tiempo a esta convención, me limitaré a decir unas cuantas palabras. Habeis pagado vuestra deuda a Lafayette; pero todavía estais en deuda con vosotros mismos y con los Estados Unidos de América.

EL SR. ISIDRO SANTIDRIAN.— Anoche en el tren Expreso Limitado, salió para Ciego de Avila el señor Isidro Santidrían, con el fin de resolver asuntos de negocios en aquella localidad.

Todas las Víctimas del Desastre que ha Sufrido el Dirigible Inglés "R-101" Serán Enterradas en una Fosa Común

La lista total de los muertos en la catástrofe es de cuarenta y siete, pues entre los restos fueron recogidos cuarenta y seis cadáveres y falleció uno de los heridos

CUARENTA Y SEIS CADAVERES Y UN SUPERVIVIENTE FALLECIDO

BEAUVAIS, Francia, Octubre 6. AP —Esta noche se anunció oficialmente que se han encontrado 46 cadáveres, no 47, como se dijo anteriormente, entre los restos del dirigible R—101.

La lista total de víctimas es ahora de 47, pues hay que sumar la del tripulante V. G. Radcliffe, quien falleció esta mañana a consecuencia de las quemaduras que sufrió.

El primer error que hizo variar la cifra de muertos fué haberse anunciado prematuramente el fallecimiento de Radcliffe, quien sólo había caído en el coma. El segundo error fué el de colocar fragmentos de un mismo cadáver en dos ataúdes diferentes. El cuerpo, semiconsumido por las llamas, se partió, causando ello la equivocación que esta tarde pudo ser rectificada en un reconocimiento minucioso.

ENTIERRO EN UNA FOSA COMUN

LONDRES, Octubre 6. AP.—El entierro de los cuerpos de todas las víctimas del dirigible R—101 será en una sola fosa común.

El Ministerio del Aire notificó esta noche a los familiares de los tripulantes y pasajeros del infortunado dirigible, que debido a la imposibilidad de identificar a la mayoría de los cuerpos, se les inhumará juntos, en una sola ceremonia. Se sugiere ya que se erija un monumento a las víctimas en Cardington o cerca de este puerto aéreo, base de los dos dirigibles R—101 y R—100.

ARROLLADO

FLORIDA, Oct. 6. DIARIO. Habana. Un desgraciado accidente fué registrado hoy en Florida.

Esta tarde, en la carretera central, cerca de esta ciudad, un camión que guiaba el chofer Urbano Pérez, vecino del poblado de Céspedes, arrolló al joven Rogelio Vilardell Roig, de 15 años, sufriendo este tan graves lesiones que falleció momentos después.

Según declaraciones de los compañeros de Rogelio, varios amigos se dirigían al Río Jiquí y viendo que el camión iba rumbo al río, trataron de subir al vehículo con tan mala suerte, que Vilardell cayó al suelo cruzándole una de las ruedas sobre el cuerpo.

ASOCIACION DE REPORTERS DE LA HABANA
(CIRCULO NACIONAL DE PERIODISTAS)

†

E. P. D.

El Doctor

Aurelio Hernández Miró

SOCIO DE ADMINISTRACION

HA FALLECIDO

Y dispuesto su entierro para hoy, martes, 7 de Octubre, a las 9 a. m., el que suscribe en nombre de esta Asociación, ruega a los señores asociados y amigos se sirvan acompañar el cadáver desde la casa mortuoria: Panorama y Robau, Reparto Buen Retiro, (Marianao), al Cementerio de Colón.

Habana, Octubre 7 de 1930.

Marcelino BLANCO,
Presidente, p. s. r.

M.E.C.D. 2016

OTOÑO y UNCLE SAM
MODELOS DESDE
$6.00
ELEGANCIA
Y CALIDAD
VEALOS

UNCLE SAM - SAN RAFAEL 1 c.

LUCERNA
Repostería de Luxe
Neptuno 104. Telf. M-2021.
AGJ I-5698

LOS QUE PINTAN EL SOMBRERO NO SON COMUNISTAS

La huelga de metalúrgicos de la casa Gaubeca se está extendiendo en el interior

En la tarde de ayer nos visitó una comisión de huelguistas sombrereras, presidida por la señorita Dolores Suárez, pidiéndonos hiciéramos público que eran inciertas las noticias aparecidas en algunos periódicos, con relación a la campaña que ellos realizan, pintando los sombreros de aluminio, como protesta contra sus patronos.

—Negamos rotundamente, nos dijo la señorita Suárez, que tenga matiz comunista nuestro **boicot**. Entendemos que el que lo es, no tiene interés en señalarse. Verdad que hay una gran cantidad de sombreros pintados, pero se debe a que una gran parte del pueblo los pinta por economía y otra por solidarizarse con nuestro movimiento huelguístico.

Con el objeto de aclarar estas cosas, continuó, daremos una velada en el «Salón Teatro de los Torcedores» el día 16 de este mes. Más que un beneficio será un acto de propaganda. Lo han patrocinado los torcedores, los cigarreros y los dependientes y esperamos que sea un éxito.

SE EXTIENDE LA HUELGA DE LOS METALURGICOS

La huelga contra la rebaja de salarios iniciada por los obreros de la casa Gaubeca, el día 22 del mes pasado, y en la cual toman parte cerca de 100 obreros, se ha extendido al interior de la República. Según noticias llegadas a nosotros, hay paro también en la ciudad de Cárdenas, en los talleres de Galdo, y por los mismos motivos.

Hasta ahora las empresas y los obreros se muestran intransigentes en sus posiciones. Los obreros de Gaubeca nos han dicho que han recibido una comunicación de sus compañeros de Cárdenas uniéndose a su protesta.

También nos dicen los obreros, que si bien es verdad que en el día de ayer fueron al trabajo algunos a los talleres antes aludidos, ellos no los consideran como rompe-huelgas, pues no son enocedores del oficio.

OBRERO PUESTO EN LIBERTAD

En el día de ayer fué puesto en libertad el obrero Juan Blanco Grandío, que se encontraba cumpliendo en la cárcel de la Habana, la pena que le fué impuesta por los Tribunales por ser uno de los que acusaba la policía, más directamente, como culpable de haber apedreado una guagua que conducía a un grupo de rompe-huelgas de una fábrica textil.

ECZEMINA
Vda. del Dr. Bauzá
Hace curas sorprendentes en toda clase de Acido Urico, Eczemas, Llagas, Herpes, Granos y en los brotes de pleazones persistentes. Hace desaparecer los malos olores en las axilas. Enviando 70 centavos de sellos remitimos muestra. Apartado 1054 Habana. De venta en toda farmacia acreditada.

VERMOUTH
BLANCO
A M A

A M A
EXQUISITO

Ungüento Cadum
para las
Erupciones
Es sorprendente el ver con qué prontitud el Ungüento Cadum quita y cicatriza las erupciones de la piel. No importa cuáles sean los remedios que haya usado sin obtener beneficio, no tiene porqué desanimarse, pues el Ungüento Cadum es distinto a todos los demás remedios. Hace cesar la picazón instantáneamente y empieza a cicatrizar con la primera aplicación. Las enfermedades más obstinadas de la piel, como los granos, úlceras, erupciones, lastimaduras, eczema, urticaria, cortaduras, quemaduras, almorranas de picazón, etc., se alivian prontamente con el Ungüento Cadum.

666
Alivia un dolor de cabeza o neuralgia en 30 minutos, ataja un resfriado el primer día y detiene la malaria en tres días.
666 también en tabletas.

¡REUMÁTICOS!
NO CANSEN su estómago porqué existen remedios para uso externo absolutamente EFICACES y sin mal olor.
PRUEBEN el BAUME ARÔMA
Poderoso analgésico y resolutivo de perfume agradable que con certeza les aliviará rápidamente.

DE VENTA EN TODAS LAS BUENAS FARMACIAS

N. GELATS & Co.
Habana BANQUEROS Aguiar 106-108
Vendemos cheques de Viajeros
Pagaderos en todas partes del mundo
y Cartas de Crédito Circulares
en las Mejores Condiciones.
"SECCION DE CAJA DE AHORROS"
Recibimos Depósitos en esta Sección Pagando de 3 por 100 Anual.
Todas estas operaciones pueden efectuarse también por correo.

Suscríbase al DIARIO DE LA MARINA

HABANERAS

CHARITO REYES

DE DIAS

Un saludo.
Con mi felicitación.
Llegue con estas líneas hasta la distinguida señorita Charito Reyes.
Muy graciosa.
Y tan gentil como bonita.
Celebra hoy sus días la encantadora prometida de un joven correcto y simpático, Laureano Fernández, alto empleado de la Casa Dussaq, con quien contraerá matrimonio a principios de año.
Recibirá con tal motivo congratulaciones numerosas de sus amigas.
Tendrá muchas flores.
Entre alegrías infinitas.

LA VIRGEN DEL ROSARIO

Fija la festividad.
En la fecha de hoy.
Una disposición pontificia, que data de unos trece años, suprimió el carácter de fiesta movible a la de Nuestra Señora del Rosario.
Desapareció ya la duda que sobre tal punto se suscitaba por esta época anualmente.
Esto sentado cúmpleme saludar primeramente en sus días a una aristocrática dama, la Condesa de Fernandina, la interesante y muy amable Charito Armenteros.
No recibirá.
Lo que comunico a sus amigas.
Pasará sin fiesta su santo en consideración al duelo que experimenta en estos momentos su buena amiga Angelita Obregón de Bernal.
Celebra su santo una venerable dama, Rosario Morales, la viuda de Reyes.
Lo pasará en la finca de su propiedad en el Wajay, en la pintoresca **Aurora**, posesión que cuenta más de cien años.
Rodeada se verá de sus hijos, entre éstos, el querido doctor Gustavo J. de los Reyes.
Pláceme saludar también con la preferencia que mi antiguo y buen afecto le profesa a la distinguida y muy estimada señora Charito Arocha de Balsinde.
Es el santo, y me complazco en felicitarla de la distinguida dama Rosario Díaz, esposa del muy estimado doctor Carlos Calonge, alto funcionario de la Secretaría de Sanidad.
Están de días las señoras Rosario Casanova de A. Alonso, Rosario Murias de Domínguez y Rosario Colsa de Menéndez.
Rosario Cancio, la señora de Regueyra, a cuyas amigas me apresuro a decir, por expreso encargo, que no recibe.
Rosario Iranzo de Piqueras, notable educadora, bajo cuya dirección marcha con vida próspera una de las mejores academias musicales de la Habana.
Rosario V. de la Concepción, distinguida esposa del Registrador de la Propiedad de San Antonio de los Baños, para la que deseo todo género de felicidades rodeada de sus lindas hijas, entre éstas Lolita, la esposa del querido amigo Luis Trías.
Petite Bryon, la joven y bella señora de Durán, de la que tengo encargo de decir a sus amigas que no podrá recibir.
Rosario Pulido de Martínez, joven e interesante dama, a la que hago especial expresión de mis deseos por su felicidad.
Charito Lugo de Alonso.
Charito de Blanck de Ferrer.
Rosario Machín, la señora de Luttich, a la que llegarán estas líneas con un saludo y una felicitación.
Rosario Argüelles de Castro, distinguida dama cardenense y Rosario García, la señora de Ezequiel Cuevas, notable profesor de guitarra.
Rosario Camacho la bondadosa y respetable viuda de Felipe, madre amantísima de los distinguidos doctores Tomás y Manuel Felipe Camacho.
Rosario Monteagudo, la joven y bella esposa del distinguido caballero Carlos Zimmermann, a la que llegarán estas líneas con una felicitación especial.
Rosario Caula.
Rosario Massó de Codina.
Y una ausente, Rosarito Hidalgo Gato de Cossío que se encuentra disfrutando de su viaje de boda.
Entre las señoritas, en término principal, Rosario Lago y Martínez, Cusita, como todos llaman a la menor de las hijas del distinguido caballero Evelio Lago, Gerente del **National City Bank**, y su interesante esposa Pepa Martínez.
Cuquita Canales.
Encantadora señorita.
Muy gentil muy airosa y muy bonita se verá festejada por sus muchas amigas.
No recibirá.
Tengo encargo de decirlo.
Aida Marrero, interesante señorita, a la que mando mi saludo de felicitación.
Rosario Dueñas, Charito Menocal, Rosario Mendizábal, Rosario Herrera, Charito Rivero Beltrán, Charito Urgellés, Rosario Regueyra y Rosario Bango.
Rosario Arellano, de nuestra mejor sociedad, tan airosa y tan interesante.
Rosario Morales y Elosegui, Rosario de Cárdenas y Rosario Mas.
Rosario Méndez Pontigo.
Linda niña.
Cuca Michelena, bellísima señorita, prometida del joven Juan Fernández.
Rosario Camacho, encantadora colegiala, que hace poco partió con dirección al plantel donde va a hacer su educación en París.
Rosario González Suárez, Charito Navarro de Mora y Rosarito García y González.
Además, María Cidre, la gentil hermana de Eduardo, que celebra su santo en la festividad de la Virgen del Rosario.
Un día feliz.
¡Séalo para todas!

(Continúa en la página SIETE)

PRODUCTOS DE BELLEZA DE LAS ESTRELLAS DEL CINE, DE
MAX FACTOR
Famoso director de maquillaje de las artistas del cine en HOLLYWOOD
Se venden también en la
"Drogueria SARRA"

SORTEO DE TRES BECAS PARA LA ESCUELA NORMAL

Con el objeto de optar a ellas se han presentado al Municipio 6 aspirantes

El sorteo de las tres becas que corresponden al Municipio de la Habana en la Escuela Normal para Varones, se efectuó ayer en la Secretaría de la Administración Municipal, bajo la presidencia del Alcalde, doctor Gómez. Como secretario actuó el señor Jiménez Pozo. Vocal lo fué el Contador Municipal Coronel Armstrong.

Son estas tres becas las que se conceden al Municipio de conformidad con los términos de la Ley del Congreso de la República de 17 de Febrero de 1926. Los aspirantes eran seis, y por eso fué necesario proceder al sorteo.

Resultaron favorecidos por la suerte, los jóvenes Guillermo Alvarez Heijeiro, Andrés Guzmán y Curbelo y Pantaleón Rubén del Castillo y Martínez.

Inmediatamente el Alcalde ordenó librar comunicación a la Secretaría de Instrucción Pública, dándole cuenta del resultado de este acto.

A PRECIOS ESPECIALMENTE REBAJADOS
POR TRES DIAS SOLAMENTE

El extraordinario éxito alcanzado por nuestras dos rebajas anteriores "Por 5 Días"—una en el Departamento de medias, que terminará el Miércoles, y la otra en el de Artículos para Caballeros que vence el jueves—nos han animado a corresponder al favor de nuestra clientela con esta otra asombrosa oferta. Bolsas y Carteras acabadas de llegar, marcadas POR TRES DIAS SOLAMENTE A PARTIR DE HOY, A PRECIOS COMO DE LIQUI DACION

1.50

La cartera del diseño superior, en forma de sobre, confeccionada en perfecta imitación de piel fina, con asa muy elegante de pristal. En varios colores de moda.
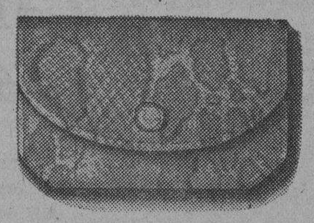

1.25 El estilo dibujado a la izquierda, de perfecto acabado en la mejor imitación de piel. Asa de cristal y broche de pasta.

El estilo de la derecha, en imitación de piel de reptil de tonos claros, con broche de pasta y finos forros e interior 1.75

A LOS MISMOS PRECIOS OFRECEMOS CARTERAS DE RAFIA ESPLENDIDAS

Acabamos de recibir los últimos estilos para la estación venidera en bolsas y carteras, tanto para diario como para gran vestir y para noche

fin de Siglo

UNA SEÑORA SE VIO AVERGONZADA Y QUISO MATARSE

En el calabozo donde esperaba el juicio ingirió fósforos y sufrió una grave intoxicación

El vigilante de la Policía Nacional número 104, Oscar Sánchez, detuvo y acusó a la señora Lilí Samuel Borges, que reside en Lagunas 51, de un delito contra la moral.

Ayer mañana debía verse el caso en el Juzgado Correccional de la Sección Tercera, ante el juez Ledo. Leopoldo Sánchez.

Hallándose detenida en el calabozo del referido Correccional dicha señora, sacó una caja de fósforos e ingirió gran cantidad de ellos. Luego entregando la caja vacía al policía que le acusó le dijo: Antes que verme ante el juez y pasar por el bochorno de que mi esposo y familiares sepan de que estoy acusada prefiero morir».

Conducida al segundo Centro de Socorros, la asistieron de una grave intoxicación.

Fué enviada al Hospital Calixto García.

DETENIDO UN ASIATICO

El sargento Graña y los expertos Gutiérrez y Sobrado, detuvieron hace varios días en Marianao en el Monte Barreto, al asiático Manuel Chi o Carlos Chiu, expendedor de drogas. Habiendo prestado fianza, fué puesto en libertad, pero los citados policías supieron que dicho asiático estaba reclamado en la causa 1426, del año 1926, por venta de drogas heróicas y le detuvieron nuevamente, presentándolo al Juzgado de Instrucción de la Sección Tercera que le procesó excluyéndole de fianza. Fué remitido a la cárcel.

VENCE EL 15 LA AMNISTIA FISCAL

Horas extraordinarias para el cobro de los impuestos

El día 15 de los corrientes vence la Amnistía Fiscal; es decir, ese día se cumple el plazo concedido a los contribuyentes morosos para acogerse a los beneficios de la ley de 14 de julio próximo pasado.

Con tal motivo, los días comprendidos entre el de mañana miércoles 8 y el ya citado 15 de los corrientes, se habilitarán horas extraordinarias para el cobro de los impuestos en vigor en el Distrito Fiscal del Centro de esta capital.

Los pagos podrán efectuarse de 2 a 5 de la tarde.

Para el pago del impuesto del uno y medio por ciento sobre la venta, se habilitarán las horas de la tarde, durante los días comprendidos entre el 25 y el 31 del actual.

UNA PAILA CON MANTECA EXPLOTO

Un joven sufrió lesiones de gravedad al arrollarlo un auto

En una habitación alta del café situado en Monte 334, ocurrió ayer tarde un principio de incendio, al explotar una paila de manteca. El dueño del establecimiento José Usabiaga, dijo que los daños no eran de importancia y que el hecho había sido puramente casual. Las llamas fueron sofocadas con cubos de agua por la dependencia.

ARROLLADO

En el Hospital Municipal fué asistido Leoncio Mestre, de 20 años, vecino de San Miguel 137, de la fractura de la clavícula izquierda y contusiones en el cuerpo, que sufrió en Ayestarán y Desagüe, al ser arrollado por el automóvil 42727, que manejaba Félix Alfonso Arriete, vecino de Santa Catalina 18, en Marianao. El chauffeur quedó en libertad, por aparecer el hecho casual.

PROCESADO EN REBELDIA

El Juez de Instrucción de la Cuarta dictó ayer auto de procesamiento en rebeldía, exigiéndole dos mil pesos de fianza a Benigno Torres, por un delito de disparos y lesiones graves.

BARROS
Si desea usted verse libre en poco tiempo de los repugnantes barros que afean su rostro, tome el nuevo remedio Upsikin en pastillas, cuya gran eficacia ha sido ampliamente demostrada. Elimina todas las impurezas de la sangre con tanta rapidez que los barros suelen desaparecer en 24 horas y el cutis recobra su suavidad y buen aspecto. Puede usted obtener las pastillas Upsikin en las principales boticas.

LA IDEAL
Dinero sobre Joyas desde el Uno por Ciento
Neptuno e Industria
Teléfono A-9783

Papelillos para preparacion de
AGUA ARTIFICIAL
VICHY-ERBA
EFICAZ - REFRESCANTE - ECONOMICA
La marca ERBA es una garantia.

M.E.C.D. 2016

Información Religiosa Nacional y Extranjera

FUNCION MENSUAL EN EL STO. ANGEL

Bellos cultos celebrados por el Apostolado de la Oración

El Apostolado de la Oración de la Iglesia Parroquial del Santo Angel, ha celebrado el 5 del actual, la función mensual reparadora con arreglo al siguiente programa:

A las ocho de la mañana celebró la Misa de Comunión general, el R. Emiliano Massuet.

Misa y Comunión, fueron amenizadas con bellísimos cánticos por el señor Pedro J. Aranda, organista de este templo

Después de la Misa, el Director del Apostolado, Monseñor Francisco Abascal, impuso medallas a los nuevos asociados del Apostolado.

A las 9 a. m., ofició de Preste, en la Misa cantada, el R. P. Arcadio Marinas.

El Evangelio de la Dominica décima séptima después de Pentecostés: «Jesús enseña que en el amor de Dios y el del prójimo se encierra toda la Ley», fué explicado por Monseñor Abascal, el estimado Párroco.

La parte musical fué interpretada por el Coro Parroquial, acompañado al órgano por el organista de esta Iglesia.

Después de la Misa, expuesto el Santísimo Sacramento, se recitaron los Actos de Fe, Esperanza y Caridad, después de los cuales, se reservó el Santísimo Sacramento.

A las 5 y media de la tarde se rezó solemnemente el Santo Rosario, conforme a los mandatos de Su Santidad León XIII de grata memoria.

Este Sumo Pontífice ordenó, que durante el Mes de Octubre se rezase el Santísimo Rosario con toda solemnidad y a su final se agregase una Oración a San José, implorando su Patrocinio en favor de la Iglesia.

Monseñor Abascal, expuso el Santísimo Sacramento rezó la estación y el Santo Rosario con Misterios cantados. Después del canto de las Letanías, dirigió la divina palabra a los fieles.

Después de la pláctica, cánticos piadosos, bendición y reserva.

La parte musical estuvo dirigida por el señor Arturo Gómez, Archivero y Sacristán del templo.

Se hace saber a los fieles y de un modo especial a los feligreses de la Parroquia, que durante todo el mes seguirá el mes del Rosario con toda solemnidad a las cinco y media de la tarde, excepto durante los días del Novenario de San Rafael, que será a las siete y media de la noche.

Tanto los cultos matutinos como los vespertinos, estuvieron muy concurridos.

EN LA IGLESIA DE LA MERCED

Festividad del duodécimo jueves a Jesús Sacramentado

En la Iglesia de la Merced, se ha celebrado el día 2 del actual, la festividad del Duodécimo Jueves Eucarístico

Se interpretó el siguiente programa:

A las 5 y media de la tarde, exposición de Su Divina Majestad, estación, Santo Rosario con Misterios cantados, ejercicio de los Quince Jueves, sermón por el R. P. Ireneo Rodríguez, C. M., quien dirigió el canto popular y los ejercicios.

Después del sermón, tuvo lugar solemnísima procesión del Santísimo Sacramento por las naves del templo, que se encontraban profusamente iluminadas.

Llevó el Santísimo Sacramento el M. R. P. Antonio López, Visitador de los Padres Paules en Cuba.

Las varas del palio, las portaron Caballeros de Colón del Consejo San Agustín número 1390.

Recogida la procesión se efectuó la reserva, terminándose con el Himno Eucarístico de Sagastizabal.

El P. Rodríguez, como Prefecto del templo, dió las gracias a los Caballeros de Colón y demás fieles por su asistencia.

El día 9 del actual, se celebrará el Décimo Tercero con grandiosa solemnidad.

Día 7 de Octubre

Este mes está consagrado a Nuestra Señora del Rosario.

Jubileo Circular.— Su Divina Majestad está de manifiesto en la iglesia de Nuestra Señora de las Mercedes.

Nuestra Señora del Santísimo Rosario.— Santos Marcos, papa y Martín, confesores; Sergio, Marcelo y Apuleyo, mártires. Santas Justa y Justina, vírgenes y mártires.

Santos Marcelo y Apuleyo, mártires, cuyo triunfo celebra la Iglesia en este día, fueron discípulos de Simón Mago, a quien dejaron al momento cuando presenciaron las derrotas que sufrió con el glorioso apóstol San Pedro, siguiendo los consejos del jefe de los apóstoles que les encaminaba por la senda de la perfección.

Practicaron durante su vida las más encarecidas y preciadas virtudes y sufrieron cuantas persecuciones fueron necesarias sin exhalar una queja, ni dudar un momento: antes por el contrario, confesaban públicamente a Jesucristo, diciendo que deseaban morir por su santo nombre.

Predicaban en las calles y plazas la doctrina cristiana, alcanzando algunas conquistas, administrando por sí mismos el santo sacramento del bautismo.

El juez Aureliano, furioso per seguidor de los cristianos, los mandó martiricar, y cerca de los muros de Roma, fueron muertos y enterrados, coronados de gloria y con la palma de los mártires, el día 7 de Octubre del año 90.

PROGRESA EL CATOLICISMO EN CHINA, AUNQUE NO TANTO COMO ERA DE DESEAR

Más de cuatrocientos mil bautismos han sido administrados este año, habiéndose obtenido buenos frutos en otros aspectos

Datos interesantes sobre el Movimiento Católico en 1929

Ya hemos hablado de la desesperada situación de las misiones protestantes en China, según los artículos publicados por los mismos pastores protestantes.

Ciertamente, en general, la situación actual de China no es muy consoladora bajo el punto de vista religioso; ya que en los últimos meses ha acrecentado de modo alarmante la propaganda y avance de los comunistas. Esto, naturalmente, afectará a toda suerte de misiones.

En los números indicados citamos algunos textos, y todavía podríamos citar muchos más, para probar el pesimismo, desorientación y desbarajuste que predominan en las misiones protestantes. A las «defecciones numerosas entre los miembros de la Iglesia» (protestante), hay que añadir la disminución de estudiantes en los centros docentes misioneros, que han quedado reducidos casi a la mitad, y la de los mismos misioneros, con poca esperanza de recuperar el terreno perdido.

¿Y las misiones católicas?... Creemos será muy interesante para la gran mayoría de nuestros lectores, por tratarse del movimiento misional, en una nación tan numerosa como China, el siguiente artículo publicado en «El Siglo de las Misiones» (Agosto, 1930) de Burgos, España, por el R. P. Angel Ríos, S. J., misionero en Anking.

Dice así:

LAS MISIONES DE CHINA DURANTE EL AÑO 1929

Si dirigimos una mirada de conjunto sobre los trabajos apostólicos realizados este año en China y sobre los frutos espirituales recogidos, advertiremos que el Catolicismo sigue progresando en China, aun cuando por circunstancias anormales, ese progreso no sea ni muy considerable ni muy rápido. Vocaciones sacerdotales y religiosas que crecen en número y fervor, obras de beneficencia cada día más florecientes, vida cristiana mejor comprendida y practicada por los chinos; mayor frecuencia de los sacramentos, establecimiento de Misiones nuevas: hé aquí algunos de los frutos alentadores que no pueden menos de llenar de alegría el alma de todos los misioneros.

Si descendemos al detalle, observamos que los católicos de China, que a los comienzos del siglo no eran más que 700,000, son hoy ya cerca de dos millones y medio (2,486,841), cifra que comparada con la del año pasado, nos da un aumento de 23,000 católicos Atendiendo a los bautismos de adultos conferidos «extra periculum mortis», tendremos una idea más exacta sobre los progresos del Catolicismo en China, y este año dichos bautismos han alcanzado el número de 40,000.

Tal vez algunos encuentren pequeña esta cifra si se considera el número de obreros apostólicos: 3,420 sacerdotes secundados por cerca de 4,000 religiosas. Otros habrá también que se pregunten por qué el aumento de católicos no corresponde al número de adultos bautizados Vamos a dar las principales causas.

1. Muchos de los católicos que hasta este año habían venido figurando en las estadísticas de China, pertenecían a Corea, a donde han sido adjudicados este año.

2. En algunas misiones no ha aumentado nada este año el número de católicos.

3. En otras el hambre, los bandidos o la guerra dispersan y empobrecen las cristiandades e imposibilitan a los misioneros para el libre ejercicio de sus ministerios apostólicos. Con esto el número de cristianos disminuye, o por lo menos, no aumenta. Un misionero de Mongolia escribe: «Por causa del hambre excesiva y general, miles de cristianos han emigrado a otras regiones; diez años de disturbios y de hambre han desorganizado enteramente gran parte de nuestras empresas». En la provincia de Shensi, en un solo Vicariato, los católicos han disminuído en el espacio de dos años en número de 6,895 entre muertos y emigrados. Honan es el campo de acción de los ejércitos: «Muchas de nuestras residencias se hallan ocupadas por soldados o bandidos. Fuera de la residencia episcopal, ninguna obra puede prosperar en los distritos'. Otro tanto podría decirse de muchas otras Misiones. Hunan y Kiangsi, sobre todo, en donde además de los bandidos, el comunismo dificulta seriamente la evangelización; sólo este año diez misioneros y dos obispos han muerto víctimas de su furor. Desde una de las misiones de Hunan escriben: «Más de cien cristianos han sucumbido en manos de los comunistas o por culpa de ellos». En Kiangsi, de 374 cristiandades, 152 no han podido ser visitadas por causa de los comunistas. Por desgracia, a medida que la persecución se prolonga, comienza a entibiarse en algunas partes el fervor de los neófitos, y lo que peor es, comienzan a señalarse algunas apostasías. Así nos escriben desde otro Vicariato de Kiangsi: «El número de católicos ha disminuido porque ha habido que tachar en los catálogos buen número de apóstatas que no dejan ya ninguna esperanza». En Fukien, por algunas regiones, el comunismo es dueño de la situación; debido a esto, todos los misioneros de la Prefectura Apostólica de Tingchow, Religiosas y Padres Dominicos, han sido expulsados de su territorio, teniendo que refugiarse en Kwantung

Evidentemente no hay que generalizar mucho estos hechos; si los hemos citado es para hacer justicia a la paciencia, heroismo y abnegación de numerosos misioneros, que no obstante tantas dificultades, continúan firmes en sus puestos. Así también se explicará más fácilmente el hecho de la lentitud de los progresos del catolicismo en China y así podremos apreciar mejor el verdadero valor de las cifras que luego transcribiremos, por muy débiles que pudieran aparecer.

En ciertas materias, sin embargo, el progreso es apreciable y consolador. El clero indígena aumenta normalmente con la proporción, contando solamente sacerdotes y seminaristas mayores, de una vocación sacerdotal por cada 1,167 cristianos. La progresión del número de seminaristas tiende a acentuarse, y son varias las partes en que se fundan nuevos seminarios regionales. Las Congregaciones regionales ven también multiplicarse sus casas de formación, y lo que mejor es, el número de postulantes. ¿Conocen nuestros lectores que hay en China cerca de cuarenta congregaciones puramente indígenas, de las cuales algunas están ya en pleno desarrollo? (1). Añádanse las 9,267 vírgenes, cuya presencia y celo tanto contribuyen a mantener y desarrollar la vida cristiana en los diversos centros en que el misionero no puede hallarse establemente.

Más de 400,000 bautismos han sido administrados este año: mies magnífica, en parte recogida ya, y que puebla el cielo de multitud de intercesores por la conversión de China. El número de comuniones ha aumentado este año en un millón, alcanzando casi la cifra de 19 millones, lo cual nos da una proporción media de 8 comuniones anuales por cristiano; aunque terreño de misión, China, no será seguramente la última en este punto

Las obras de beneficencia y de educación, tan contrariadas por las circunstancias actuales, van, sin embargo, progresando, al menos en algunos centros. Notemos solamente el aprecio que nuestras escuelas siguen gozando por parte de los paganos, 50,000 de los cuales las frecuentaban este año.

Finalmente, uno de los hechos mas salientes y que mejor demuestran la vitalidad de la Iglesia en China, y los recursos que en ella habían acumulado nuestros antecesores, ha sido la multiplicación de sus Misiones; el año último se contaban en China 78; el 1 de agosto de 1929 teníamos ya 94; 12 de las cuales se hallan confiadas al clero chino. Añádese a esta cifra el Vicariato de Paoting, que los Padres Lazaristas acaban de ceder al clero indígena, con sus 75,000 católicos y numerosas obras magníficas.

Después del período de conquista, constituído por los primeros años de este siglo, la Iglesia Católica en China, sin cesar de progresar aunque sea lentamente, se encuentra ahora más bien en un período de organización: es ya la estabilización de los resultados adquiridos, la intensificación de la vida cristiana, y por la atención especial que se da a las obras del clero, a las obras de educación de la juventud y de la prensa, es el porvenir que se prepara activamente.

Veamos ahora algunas de las últimas estadísticas sobre el desarrollo del Catolicismo en China.

El día primero de Agosto de 1929 se contaban en China: 1 Diócesis (Macao); 69 Vicariatos Apostólicos; 17 Prefecturas Apostólicas y 7 Misiones Independientes. Total: 94 Divisiones Eclesiásticas.

De éstas, la cifra mayor corresponde a los Padres Franciscanos, con un total de 11 Vicariatos, 3 Prefecturas y 2 Misiones independientes. Siguen luego las Misiones Extranjeras de París, con 14 Vicariatos; los Lazaristas, con 13; el Clero Secular Chino, con 7 Vicariato y 4 Prefecturas; los Jesuítas, con 6 Vicariatos (dos de ellos confiados a Jesuítas españoles); los Dominicos, con 4 Vicariatos.

Las restantes Divisiones Eclesiásticas se hallan repartidas entre religiosos de diversas Ordenes. Citemos, por ejemplo, la Prefectura Apostólica de Kweiteh confiada a los Agustinos Recoletos españoles, y cuyo Prefecto Apostólico es el Ilmo. Sr. Ochoa.

En la misma fecha el personal católico de China era: 2,486,841 católicos: 1 católico por 182 habitantes. 3,420 sacerdotes: 1 sacerdote por 137,719 habitantes. 3,420 sacerdotes: 1 sacerdote por 727 católicos (2). 1,369 sacerdotes chinos: 1 sacerdote chino por 1,816 católicos. 3,968 religiosas: 1 religiosa por 118,719 habitantes 2,641 religiosas chinas; 1 religiosa china por 932 católicos. 9,627 vírgenes chinas: 1 virgen china por 267 católicos. 12,529 maestros y maestras. 10,446 catequistas de ambos sexos. El aumento total de católicos correspondiente al año de 1929 es de 23,091.

Frutos espirituales recogidos y ministerios apostólicos en China durante el año 1929 (3):

46,752 bautismos de adultos (3,262). 25,716 bautismos de adultos «in periculo mortis» (4,179). 73,882 bautismos de hijos de cristianos. (2,939) 255,003 bautismos de hijos de paganos (26,452)

Total: 401,353 bautismos (36,832).

69,451 confirmaciones (17,366) 19,285 matrimonios (970); 1,220,076 confesiones anuales (1,952); 6,591,623 confesiones de devoción (580,787).

Total: 7,811,699 confesiones, (582,739).

1,090,103, comuniones anuales (9,925) 17,814,893 comuniones de devoción (915,970).

Total: 18,904,996 comuniones; (925,895).

25 Seminarios Mayores, con 446 teólogos y 310 filósofos, o sea un total de 756 seminaristas (34).

74 Seminarios Menores, con un total de 4,135 latinistas (500)

12,262 Escuelas (1,226), con un total de 2844,768 alumnos (17025)5. En este número hemos incluído las escuelas llamadas de oraciones en que sólo se enseña el catecismo, las oraciones y algunos rudimentos de primera enseñanza. Descartadas éstas del total de escuelas tenemos:

3,319 Escuelas propiamente tales, con un total de 116,561 alumnos, de los cuales 39,681 son paganos; o sea un aumento, con relación al año anterior, de 102 escuelas y 4,842 alumnos.

3 Universidades católicas, con un total de 960 alumnos: 728 paganos y 232 cristianos.

347 Hospicios (10), con un total de 19,451 niños recogidos (802).

217 Hospitales y Asilos (5), con un total de 61,708 enfermos y 5,115 ancianos.

738 Dispensarios (288), con un total de 6,126,041 curaciones hechas (1,542,595).

(Continuará)

(1) La palabra Congregación está aquí tomada en sentido lato

(2) Contando solamente los sacerdotes dedicados al ministerio parroquial, esta cifra debiera ser duplicada.

(3) N. B. Los números entre paréntesis denotan el aumento habido con relación a las estadísticas del año anterior.

SOLEMNES FIESTAS A NUESTRA SEÑORA DEL ROSARIO EN SAN JUAN DE LETRAN

Como preparación para la grandiosa fiesta principal, se ha celebrado un novenario doble muy concurrido

Con gran solemnidad y brillantez se han celebrado este año las fiestas anuales en honor de Nuestra Señora del Rosario en la Iglesia de San Juan de Letrán.

Como preparación para la fiesta principal celebrose un brilante novenario doble, desde el 27 de Septiembre al 4 de Octubre

Los sermones del novenario estuvieron a cargo de los PP. Eugenio Pérez, Reginaldo Sánchez, Juan Linares, Benjamín Gutiérrez, Domingo del Blanco y Basilio Jiménez, los que desarrollaron interesantes y preciosos temas sobre la Virgen del Rosario.

Una numerosa y selecta concurrencia invadió diariamente el templo de San Juan de Letran.

El día cinco, fecha de la fiesta principal, a las siete y media de la mañana se celebró misa de Comunión general armonizada en las que se acercaron al Banquete Eucarístico, centenares de fieles y muy especialmente miembros de las diferentes Asociaciones radicadas en dicho templo.

Ofició en la misa de comunión el P. Pedro Delgado, Vicario Provincial de la Orden de Santo Domingo en Cuba.

A las nueve de la mañana dió comienzo la misa solemne de ministros a toda orquesta y voces en la que ofició el P. Domingo del Blanco, asistido de los PP. Cipriano Guerra y Tomás de Lucía

La Cátedra Sagrada fué ocupada por el P. Benjamín Gutiérrez, quien hizo un precioso y sentido panegírico de Nuestra Señora del Rosario, siendo muy felicitado por su oración.

Una vez terminada la fiesta el P. Guerra fué objeto de múltiples felicitaciones por parte de la numerosa y selecta concurrencia que invadía el templo.

El altar lucía un precioso y artístico adorno floral confeccionado con profusión de plantas y flores, obra ejecutada por el Sacristán del templo, Hno. Fray José Gómez, quien fué objeto de múltiples felicitaciones.

La parte musical estuvo como siempre a cargo de las principales voces y orquesta de la Capital, bajo la dirección del P. Eugenio Pérez, quienes interpretaron valiosas piezas.

Una numerosa y selecta concurrencia invadía el templo.

Durante todo el día la Iglesia fué sumamente visitada por Asociadas del Rosario Perpetuo

Desde las tres de la tarde, una extraordinaria concurrencia ocupaba los contornos de la Iglesia, deseosos de asistir a la tradicional procesión.

A las cinco de la tarde se puso en marcha la misma asistiendo todas las asociaciones radicadas en la iglesia de San Juan de Letran.

El trayecto de la misma se encontraba bellamente engalanado con profusión de guirnaldas, banderas, flores, etc.

Una multitud inmensa arrojó flores al paso de la venerada imagen de Nuestra Señora del Rosario.

De regreso al altar, el P. Pedro Delgado, Superior de los Dominicos dirigió a los fieles una sentida alocución agradeciendo la cooperación que habían prestado a dicha festividad.

Seguidamente el P. Domingo del Blanco, Director de la Asociación entonó gran Salve Solemne, ante la imagen de la Virgen del Rosario.

Alas ocho de la noche comenzó el desfile de una inmensa multitud.

El DIARIO DE LA MARINA felicita sincera y efusivamente a la Asociación de Nuestra Señora del Rosario y de un modo especial al Director P. Domingo del Blanco, por la brillantez con que han celebrado su fiesta anual.

Lorenzo Blanco.

PARROQUIA DE NTRA. SRA. DE MONSERRATE HABANA

El día ocho, a las nueve, se celebrará la misa cantada mensual a Ntra. Sra. de la Caridad. Invita a estos cultos la Camarera.

C 238 7 Oct

La Belleza de los Dientes Depende de las Encías Sanas

... Recuerde que 4 de cada 5 personas sucumben a la piorrea

CUATRO de cada cinco personas que pasan de cuarenta años son víctimas de piorrea, la terrible infección que empieza por debilitar y hacer sangrar las encías y a menudo conduce a la pérdida de la dentadura y de la salud en general.

Conserve la salud natural de sus dientes. Use FORHAN'S para las Encías por la mañana y por la noche. Combate la piorrea y mantiene las encías firmes y los dientes blancos como la nieve.

Protéjase a sí mismo y proteja a su familia. Usen todos con regularidad FORHAN'S, que es un seguro de salud.

Forhan's—para las encías

NO ES SÓLO UNA PASTA DE DIENTES; IMPIDE Y COMBATE LA PIORREA

SOCIEDADES ESPAÑOLAS

El Homenaje a la Madre del Apóstol

Se continúan recibiendo en el Club Tenerife, valiosas y vibrantes adhesiones para el homenaje que va a tributar a la ilustre dama Doña Leonor Pérez, madre del Apóstol de las libertades cubanas, y a cuyo homenaje se apresuran a impulsar todas las sociedades de Cuba. He aquí una de las más interesantes.

RESPETABLE LOGIA «REIVINDICACION»

Matanzas.

Señor Presidente de la Comisión Organizadora Homenaje «Leonor Pérez».

Amistad, 150
Habana.

Muy señor mío:

En nuestro poder vuestra carta fecha 9 de Septiembre, la que enterada esta Respetable Logia de su contenido acordó contestar.

Primeramente queremos hacer llegar hasta los iniciadores de tan noble como inspirada idea, nuestras sinceras felicitaciones, pues vemos con satisfacción que sabéis honrar a quien honor merece. La madre del sublime Apóstol de nuestra independencia, del que todo lo ofrendó en aras de nuestras libertades patrias y cuyo nombre tiene un santuario en el corazón de cada cubano, es digna de ser también como el HIJO, honrada recordada y hasta adorada, por haber sido la elegida para dar no solamente a Cuba, sino al mundo, un hombre, como MARTI, de tan elevados principios y tan firme y salvador ideal. ¡Glorifiquemos a la MADRE! ¡Loor al hijo!

Adjunto encontraréis Giro Postal cuyo detalle os envío en la lista para vuestro conocimiento.

Vuestra iniciativa es humana y también hermosa, y por ella os felicitamos con verdadera sinceridad y con grande entusiasmos. Firmado: **Rafael Z. Núñez**, secretario; **Segundo Boullon Cano**, Venerable Maestro.

La Gratitud a "La Benéfica"

El señor Miguel Salgado, secretario general de esta Sociedad, que en fecha reciente ha sido operado de un caso de apéndice en la Quinta "La Benéfica", por el eminente cirujano doctor Roberto Varela Zequeira de cuya operación ha salido felizmente, hallándose en su casa totalmente restablecido. La "Agrupación Valdeorras y Viana" aprovecha por medio de la prensa para dar las más expresivas gracias al alto personal facultativo de dicho Centro benéfico, por la buena asistencia que imparcialmente se presta a todos y cada uno de los pacientes allí recluídos; así como los enfermeros señor Tojeiro e Hilario Pereira y demás sirvientes de la sala en que fué asistido dicho asociado.

Termina felicitando doblemente al señor Presidente y Administrador de dicha Institución, para quien guardará siempre el mayor agradecimiento.

"El Valle de Oro"

Celebrará un gran baile, la noche del día 11 de Octubre, como gran baile del «Día de la Raza». Una afamada orquesta y un magnífico son tendrán a su cargo la ejecución del interesante programa de bailables, que contendrá algunas sorpresas agradables.

Se celebrará en los salones del Foment Catalá, a cuyo efecto se están ya engalanando muy artísticamente. Pues, la Sección de Propaganda y la de Recreo y Adorno, están actuando con plausible acierto a fin de que no falte detalle alguno y sea éste gran baile un éxito y un prestigio para El Valle de Oro.

Los de Pontevedra y su Gran Fiesta

Se están ultimando con todo celo, todos los detalles del programa, que es el más sugestivo de cuantos se han preparado para festivales de esta índole, pues se ha rodeado de grandes atractivos y numerosas y agradables sorpresas.

La petición de entradas sigue en aumento, habiendo alcanzado ya un número tan grande que rebasa en mucho los cálculos hechos por la citada Comisión.

Buena música, excelente orden y franca alegría, son los caracteres de esta fiesta, que ha de llevar a los jardines de la Polar una concurrencia selecta y numerosa.

Los asistentes podrán gozar de las delicias del baile en los magníficos salones Trimalta, que merece todas las preferencias del público, "Terraza Sevillana", precioso trasunto de la tierra más alegre y hermosa, teniendo además entrada en el suntuoso y sugestivo Salón Polar.

Un día grande para los pontevedreses y para toda la colonia en general.

Excursión Canaria

Contestando a varias interrogaciones que nos han hecho respecto a esta fiesta, debemos manifestar que la Excursión Canaria a Matanzas, la organiza y patrocina la Asociación Canaria, sin tener los Ferrocarriles de Cuba, nada más que la natural ingerencia, en cuanto número de pasajeras que dicha excursión llevará, así como las disposiciones conducentes al mejor servicio de los mismos.

Los precios, serán $2.50, para los caballeros, de 2.00 para las damas y de $1.00 para los niños.

Ya lo saben los entusiastas socios que se prestan a tomar parte en tan hermoso festival.

Matinée en Medina

El 10 de Octubre señalan los Propietarios la celebración de la grandiosa y tradicional matinée «Tarde Criolla» el mayor éxito bailable de Medina desde hace 6 años. Una esmerada organización, con el aliciente de tres grandes concursos de bailes, resultarán pequeños los cómodos salones de G y 21 para la enorme legión de bailadores que se han dado cita. Tres orquestas amenizarán la Tarde Criolla del 10 de Octubre en Medina. Solicite su inscripción para el concurso por el teléfono F-6293.

DEL MOVIMIENTO CATOLICO EN 1929

Cuarenta y cuatro Directores locales propagan la religión

El Apostolado de la Oración cuenta en China 44 Directores locales (en España se dirían diocesanos), correspondientes a otros tantos Vicariatos, y multitud de centros diversos. El número de socios es considerable; no conocemos, sin embargo, la cifra exacta. «El Mensajero del Corazón de Jesús» («Sheng-sin Pao») se publica todos los meses en la imprenta de los Padres Jesuítas de Zi-ka-wei. Aquí es donde reside el Secretario Nacional del Apostolado de la Oración, Revdo. Padre Esteban Zi, S. J.

Funcionan en China 25 imprentas católicas, al frente de las cuales aparece la de Sienhsien, con 257,500 ejemplares. Sigue luego la de Pekín, con 212,620 ejemplares: Zi-ka-wei, con 145,000; Hong-kong. 140,000; Taiyuan, 25,000; Chefoo, 24,800; Chungking, 10,200; etc., etc

En muchas de esas imprentas se editan revistas y periódicos encargados de propagar la buena nueva entre los chinos. Antes de presentar la lista de dichas publicaciones, debemos confesar que dicha lista no es completa, pero sí bastante aproximada. Ni sabemos que exista hasta hoy una lista exacta, sobre este particular. La que nosotros ofrecemos a los lectores, ha sido suministrada con toda amabilidad por el Rdo. Padre José Zi S. J., Director de la Revista Católica de Shanghai y quien recibe casi todas las publicaciones católicas de China.

REVISTAS O PERIODICOS CATOLICOS QUE SE PUBLICABAN EN CHINA DURANTE EL AÑO 1929:

1 «Sacerdos in Sinis», (para misioneros). Mensual Pekín.
2 «El Boletín Católico de Pekín», (para misioneros) Mensual. Pekín.
3. «La Comisión Sinodal (para misioneros). Mensual. Pekín.
4. «La Verdad». Semanal. Pekín.
5. «Revista Mensual de la Acción Católica». Pekín.
6. «Revista de la Universidad Católica de Pekín». Mensual. Pekín.
7 «La Revista Católica», Mensual. Zi-ka-wei.
8. «El Mensajero del Corazón de Jesús». Mensual. Zi-ka-wei.
9. «Nuestra Enseñanza Mensual». Zi-ka-wei (Shanghai).
10. «En Familia» Revista del Colegio e Zi-ka-wei. Zi-ka-wei.
11. «Boletín de la Universidad de la Aurora». Mensual. Zi-ka-wei.
12. «El Periódico del Universal Provecho». Semanal. Tient-sin.
13. «La Estrella Polar». Del Colegio de Hautes Etudes. Mensual. Tient-sin.
14 «Lazo de Unión. Del Colegio de Tamingfú. Mensual. Tamingfú.
15. «The Rock». Mensual. Hongkong.
16. «Periódico de la Religión Católica». Mensual. Hongkong.
17. «El Semanario Católico». Semanal. Fukien.
18. «Revista de la Religión Católica en Shetche» Mensual. Kwantung.
19. «Revista Católica en Lenguaje Hablado». Semanal. Shantung.
20. «Todos Misioneros». De los Padres Agustinos Recoletos españoles. Mensual. Kweiteh.

Si alguno tiene interés en conocer los nombres chinos de dichas revistas, aunque no todas se publican en chino, los ofrecemos a continuación. La numeración corresponde a la de la lista precedente.

4. «Tsong-she Pao».
5. «Kong-chiao Tsin-xing Yueh-kan»
7. «Sheng-chiao Tsa-tche».
8. «Sheng-sin Pao».
9. «Ngo-men-ti Chiao-yu».
10. «Jueilxio Tsa-tche.
12. «I-she Chu-re Pao».
13. «Pei-tch-en».
16. «Kong-chiao Pao».
17. «King-chiao Tcheu-kan».
18. «She-tche Kong-chiao Yueh-kan»
19. «Kong-chiao Pe-jua Pao».

Creo que lo dicho bastará para formarse una idea bastante aproximada sobre los progresos y situación actual del Catalicismo en China.

Juntas Directivas

HIJOS DEL VALLE DE ULLA: **su Junta Directiva celebrará sesión, hoy, martes, a las nueve de la noche en el Centro Asturiano.**

El Valle de Oro: celebrará sesión las Sociedades de Recreo y Propaganda, hoy martes día 7 del actual, a las ocho y media de la noche, en el Centro Gallego.

Colonia Palentina: celebrará junta general reglamentaria, mañana miércoles día 8 del actual, a las ocho y media de la noche, en el Centro Castellano.

Hijos del Concejo de Villayón: celebrarán junta directiva. a las ocho y media de la noche, hoy martes día 7 del actual, en el Centro Asturiano.

Asociación Canaria: la Sección de Propaganda, se reunirá mañana miércoles, para celebrar junta ordinaria reglamentaria, a las ocho y media de la noche.

Gran Foment Catalá: mañana miércoles, se reunirá el Comité de Damas, a las ocho y media de la noche, en el local social.

Centro Asturiano: Celebrará sesión la Junta Directiva; continuando la discusión de los presupuestos, hoy martes, a las 8 y media de la noche.

Agrupación Artística Gallega: Celebrará Junta General, hoy martes, día 7 del actual, a las 8 y media de la noche, en el local social de Egido número 11.

En el Sanatorio Hijas de Galicia

INGRESOS: Angela Prado Alfonso; Fidelia Paz Seco; Consuelo Rodríguez; Josefina López Fernández; Aurelio Rodríguez (menor); Manuela López; Josefa Sánchez; Pura Fernández Penabad y Serafina Sánchez.

ALTAS: Carmen López; Pilar Lobo Fernández; Esperanza Coego; Luz Menéndez; María Rodríguez Barros; María de Armas; Emma Rodríguez; Elia Varela López; Carmen Sánchez; Teresa Novo Uriarte; Delfina Seara Sousa; Cecilia Arbiol Alfaro y Esther Rosado.

Los Enfermos del Círculo Praviano

La Comisión de Visita a los enfermos, en las Casas de Salud, designadas por este simpático Círculo, ha cumplimentado su misión visitando a los señores Rafael Fernández y López, Aurelio López Florez, Constantino Alvarez, Vicente López Cuervo, José Menéndez y López, Jacinto Bermudez Alonso, Luis Miranda y Rodríguez, Fernando Fernández, Nicolás Fernández y Suárez, Fernando Campos y Fernández, Luciano Castro y García, Evaristo Díaz Bargaña, y Manuel López Fernández.

A todos los cuales deseamos su más breve restablecimiento.

ANUNCIESE EN EL Diario de la Marina

Agentes para Anuncios en EUROPA.
E. BOURDET & Cie
antes DAVIGNON, BOURDET & Cie
9, Rue Tronchet, PARIS
19, 21, 23, Ludgate Hill, LONDRES

Los de Las Puentes en Toda La Tropical

El próximo viernes, día 10 del actual «Grito de Yara» es el designado para la grandiosa romería que la benemérita Sociedad Naturales del Ayuntamiento de Puentes de García Rodríguez, celebrará en todos los jardines de La Tropical, los cuales han de verse convertidos en un hervidero de gente, ávida de solazarse en el recuerdo de las fiestas campestres de la patria lejana, que tantas añoranzas despiertan en los españoles emigrados y, con especialidad, en los gallegos.

El Comité organizador, integrado por elementos entusiastas y peritos en la preparación de esta clase de fiestas no ha perdonado medio, ni reparado en gastos para proporcionar a la juventud la mayor suma de atracciones que dejen en ella los más gratos recuerdos del que con toda seguridad habrá de ser el mejor festival del año.

Lo hace creer así el enorme número de entradas que se han colocado y las que constantemente se están solicitando de las subcomisiones, amén de las numerosas familias que ya tienen concedidos locales para merendar.

El miércoles y jueves estará el Comité reunido en sesión permanente en el local que la Sociedad ocupa en el Palacio del Muy Ilustre Centro Gallego, a fin de atender no sólo a la demanda de entradas sino a cuanto se relacione con la romería.

Verbena "Munuera"

El Jueves por la noche víspera del glorioso aniversario de Yara se celebrará la gran Verbena Munuera en el Palacio de Dependientes que ha de ser digna por su éxito de la también gran Verbena Munuera celebrada el año anterior, y que hubo necesidad de repetir por el gran contingente de asociados que asistieron y por la alegría y la animación que reinó en el gran festival.

Los tres pisos del Centro de Dependientes del Comercio serán insuficientes y la mujer habanera obtendrá un nuevo triunfo en este gran festival que constituirá asímismo un homenaje a la elegancia, a la gracia y a la simpatía femenina.

En todos los salones se derrocharán las gentilezas para las damas y damitas y no hay duda que se congregarán millares de verbeneros socios deseosos de contribuir al Patronato Munuera formando un vigoroso conjunto de fraternidad y alegría, amenizado por las orquestas de Aniceto Díaz, Antonio Romeu Belisario López, los Diplomáticos de Maya, los Sextetos Habanero, Rojo y Cubano y la Charanga de Riveiro, festejando la fiesta patriótica del 10 de Octubre en esa noche del 9 al 10 y contribuyendo al más noble y loable fin de beneficencia.

Con decir que esta fiesta la organiza la Sección de Recreo y Adorno, que es Presidente, nuestro caro amigo Carlitos Fernández, decimos que el éxito está asegurado.

Las Actividades en el "Centro Balear"

Hablemos hoy de la actuación entusiasta y prestigiosa de las delegaciones del Centro Balear, admirables factores a sus grandes progresos.

La Delegación de Batabanó, que tan buenos resultados viene dando, lo mismo en el aumento de socios que en los demás particulares de su competencia, tiene en funciones una Sección de Propaganda que trabaja con el mayor desvelo por mejorar más aún su reconocida reputación.

En la última reunión, como recuerdo de todos, al que fué incansable secretario fundador del Centro Balear, actualmente en España, acordaron por unanimidad solicitar de la junta directiva de este Centro la autorización necesaria para colocar en el local de la Delegación un retrato de Don Juan Torres Guasch, en prueba de la estimación que se le tiene en el vecino pueblo, cuya solicitud fué favorablemente acogida por la junta directiva, en consideración a los buenos deseos que la animan.

Esa Delegación, al frente de la cual se encuentra el señor Arnaldo Pou, es la mejor organizada del Centro Balear, no desmereciendo en sus trabajos las demás delegaciones de Cienfuegos, Nuevitas, Caibarién, etc., que logran gracias a la constancia de sus delegados mantener un buen número de socios y asociadas y conseguir mensualmente nuevos ingresos.

Facilita la buena labor de esas Delegaciones, la adecuada asistencia que el Centro Balear proporciona a sus asociados del interior que atiende a toda la familia en general, teniendo en todas esas localidades un excelente servicio facultativo, de boticas, comadronas y todas cuantas necesidades más son indispensables para la mejor atención de sus asociados.

De plácemes están tan buenos elementos, que de manera tan fructífera luchan por el enaltecimiento del Centro Balear.

El Orfeón de la Artística Gallega

El próximo jueves, día 9 del actual, a las ocho y media p. m. se celebrará en los salones de la Agrupación Artística Gallega, Egido número 11 altos, una junta preparatoria para la constitución del nuevo Orfeón que habrá de dirigir el maestro Gonzalo Roig.

El maestro Roig, que es uno de los músicos más ilustres de Cuba y que vendrá en breve a honrar a la sociedad con su colaboración valiosísima, explicará en dicha junta cuáles son sus proyectos, y la orientación que habrá de imprimirle al nuevo Orfeón.

No habíamos querido hasta ahora despejar la incógnita de quien iba a ser el director del Orfeón, pero ya lo hemos hecho.

Ya lo saben los antiguos orfeonistas de la Artística. El nuevo director, es nada menos que el maestro Roig.

La Propaganda en el Centro Balear

Hoy martes, celebrará junta la Sección de Propaganda de este importante Centro.

En esta Junta se tratará ampliamente sobre la propaganda a desarrollar durante los meses de Noviembre y Diciembre, en cuyos meses quedan en vigor los acuerdos adoptados en la Junta General Extraordinaria y que tiene relación con los ingresos que se obtengan durante ese período de tiempo en que tantas y tan espléndidas facilidades se dan a las personas que se asocien a esta benéfica Sociedad.

Su presidente, el señor Juan F. Hernández Cortés, ha encarecido en la citación cursada a los componentes de esta Sección su asistencia a la junta, y se espera la concurrencia de todos los elementos propagandistas, a fin de facilitarles todos los informes relacionados con esa campaña recomendada por la directiva y aprobada por la junta general, de la cual se deducirán los resultados más satisfactorios.

San Cristóbal y San Salvador

El entusiasmo notado en los miembros de la Sociedad de San Cristóbal y San Salvador de Couzadoiro, desde el anuncio que se hizo del festival que esta Sociedad celebrará el Día de la Raza en los jardines de La Tropical, va creciendo por momentos con la proximidad de la fecha y sus organizadores preparan agradables sorpresas a los asistentes, habiéndose establecido en la calle de San José número 10 la comisión que conoce de las adhesiones que se le van presentando tanto personalmente como por el teléfono A-3948.

Como ya se ha anunciado, al grandioso almuerzo que se celebrará a las doce m. continuará una grandiosa matinée bailable que se extenderá por todos los salones de La Tropical, ya que a la Sociedad de San Cristóbal y a la de Hijos de Ortigueira, que de común acuerdo ofrecen el magno festival han sido amablemente cedidos para ese día por la poderosa empresa Cervecera el disfrute de todos los locales.

Cien orquestas amenizarán la fiesta.

Conferencia en R. Ma. de Labra

Entre las Sociedades que festejarán el memorable Día de la Raza, figura la simpática Sociedad Juventud Hispano-Cubana «Rafael María de Labra» en su casa social Barcelona número 18 (altos) pronunciará una conferencia el doctor Enrique Valencia y cuyo acto ha de revestir verdadera importancia; pues son muchas las personas que se proponen asistir.

A petición de numerosas personas interesadas en el culto a la memoria de los descubridores; la conferencia versará sobre este tema y las glorias de la raza Hispano-Americana, en el continente que aquellos inmortales descubrieron.

Al acto asistirán los señores socios y familiares, así como las personas que ya tienen invitación.

M.E.C.D. 2016

"Les advierto tengan cuidado con las irritaciones que producen los jabones ordinarios en el cutis"

dice **S. PESSL** de Viena

cuyo salón de belleza ha atendido a la aristocracia de varias naciones por más de cien años.

El salón de Pessl, al frente del famoso Teatro de la Opera de Viena, ostenta los emblemas de muchas Casas Reales, a quienes ha servido como consejero de belleza.

Todo cutis necesita una limpieza perfecta y solamente los aceites vegetales de palma y olivo se las pueden proporcionar. Estos aceites cosméticos han sido famosos desde los tiempos de Cleopatra por las propiedades que tienen de embellecer. Nada los ha podido reemplazar.

"NINGÚN cutis puede permanecer hermoso" dice el famoso Pessl de Viena y Budapest "si no se le limpia regularmente con jabón y agua. Pero decir que 'se use cualquier jabón' es peligroso. Usted debe ser exigente al elegir un jabón para su cara.

"Solamente un jabón puro—un jabón hecho de finísimos y suaves aceites cosméticos puede hacer esto. Es por esto que yo recomiendo únicamente Palmolive."

Pessl, una autoridad internacional en belleza

Al establecimiento Pessl, situado enfrente del Teatro de la Opera en Viena van mujeres cuyos nombres son famosos en la sociedad, en el mundo de la ópera y en el teatro. Y él les aconseja a todas ellas usen este tratamiento de belleza casero, el cual toma tan poco tiempo y sin embargo produce tan maravillosos resultados:

"Con las dos manos haga una abundante espuma del jabón Palmolive y frótese bien la cara con ella de modo que penetre en los poros. En seguida enjuáguese y séquese perfectamente. Entonces encontrará usted que su cutis se pone admirablemente fino y suave, quedando protegido contra los numerosos riesgos de la vida moderna."

Cuidado con las irritaciones

Hay tantos jabones que irritan que es muy posible que puedan perjudicar los tejidos del cutis, echando a perder su delicado colorido. Palmolive es un jabón de puros aceites vegetales. Su color, su perfume, la propia sensación que imparte al tocarlo, son de estos maravillos aceites cosméticos naturales. Asea fácilmente sin perjudicar el cutis.

Siga usted el consejo de Pessl. Comience hoy mismo a usar el jabón Palmolive.

"El jabón Palmolive está hecho de aceites vegetales puros. Es completamente inofensivo aún para aquellos cutis delicados. Les advierto a mis clientes tengan cuidado con las irritaciones que producen los jabones ordinarios. Aquellas personas que usan Palmolive adquieren los mejores resultados con nuestros tratamientos de belleza."

L. Pessl.

KARNTNERSTRASSE 28. VIENA

306-S

CONCURSO COLGATE-PALMOLIVE-PEET

En el verano del próximo año 1931, durante los meses de Junio a Septiembre, irán 200 niños —por cuenta de este Concurso— al Campamento de Verano JABON CANDADO.

Recomendamos a los numerosos consumidores del jabón PALMOLIVE y de la Crema Dental de Colgate que guarden la cinta negra con la palabra PALMOLIVE impresa en oro que lleva cada pastilla, así como las tapitas de los tubos de Crema Dental (Colgate's Ribbon Dental Cream) tamaños "Gigantes", Grande y Mediano.

Las cintas del Jabón PALMOLIVE valen por 10 votos.—Las tapitas de los tubos GIGANTES de Colgate, 30 votos.—Las de los tubos GRANDES, 20 votos.—Las de los tubos MEDIANOS, 10 votos.

Las cintas del JABON PALMOLIVE y las tapitas de COLGATE deberán mandarse una vez al mes, bien contadas, en paquete cerrado, con el nombre y dirección del remitente, al "Departamento del Concurso Colgate-Palmolive-Peet", Apartado 222, Habana.

Los Bellos Países

Este es el título de la más bella colección descriptiva y de viajes que se ha editado hasta el presente. Cada tomo contiene un país o una región completa, estudiando las bellezas, tanto naturales como debidas a la mano del hombre e ilustradas con unos 300 grabados en sepia. Hay publicados los siguientes tomos:

ROMA; LOURDES Y LAS PEREGRINACIONES DE LA VIRGEN BELGICA (2 tomos); VENECIA Y SUS LAGUNAS; BARCELONA; LA COSTA AZUL; PARIS; ALREDEDORES DE PARIS; FLORENCIA; LA COSTA DEL PLATA Y EL PAIS VASCO; SUIZA.

Precio de cada tomo a la rústica $1.80
Encuadernado en tela 2.40

DERECHO MERCANTIL

Por RAFAEL RODRIGUEZ ALTUNAGA
Prólogo por el DR. JOSE A. DEL CUETO

Estudio sobre Derecho Mercantil vigente en Cuba, España, Perú y El Salvador. Obra redactada para servir de utilidad a los estudiantes, por la sencillez y claridad con que están tratadas las materias. Contiene el texto del Código de Comercio de España y la doctrina sentada en esta rama del Derecho Positivo.

Precio del ejemplar encuadernado en pasta española $6.00

LOS SINDROMES NAUROPATOLOGICOS

Diagnóstico diferencial de las enfermedades nerviosas por el Dr. M. KROLL

Una obra de carácter práctico, producto de la experiencia en el tratamiento de millares de casos, en la clínica nerviosa de la Universidad de Minks, en la Rusia Blanca.

Trata de todos los síndromes nerviosos en todo detalle, con indicación de su sintomatología y acompaña las descripciones con gráficos y fotografías, a fin de llegar fácilmente al correcto diagnóstico.

Precio del ejemplar, en 4o. encuadernado en tela $10.00

LA VIDA DEL DIABETICO

Por el Dr. R. D. LAURENCE

Metabolismo, causas y patología, síntomas, diagnóstico y tratamiento a base de régimen de insulina, etc. La obra contiene también indicación de regímenes alimenticios, modo de hacer los diversos análisis y medicamentos por la vía bucal.

Precio del ejemplar, encuadernado en tela $2.00

LA CIENCIA DE LA VIDA

Por H. G. WELLS, JULIAN HUXLEY Y G. P. WELLS

Una obra original que arroja nueva luz en problemas de máximo interés para toda persona inteligente. Trata con la autoridad que corresponde a los autores, del origen de la vida, de lo que se sabe acerca de la muerte y del desarrollo de los seres de la creación. Todos estos problemas y muchos más de vital importancia son tratados con toda sencillez para que sean comprendidos por todos. La obra se publica por cuadernos a fin de dar comodidad para su adquisición. Hay publicados 7 cuadernos.

Precio de cada cuaderno con ilustraciones $0.70

Y POSIBLEMENTE UD. LO IGNORABA...

Los mejores juguetes los tiene a la venta CULTURAL S. A.

Millares de personas nos conocen como editores, papeleros, libreros e impresores y tal vez ignoran que somos importantes importadores de quincalla y juguetería.

En estos últimos ramos, así como en efectos para deportes, tenemos las existencias más completas, a precios verdaderamente rebajados.

«La Moderna Poesía» y «Cervantes» encierran hoy de todo y para todos.

Compare nuestro surtido y nuestros precios.

Hágalo por su propia conveniencia.

LA MODERNA POESIA
Obispo 135. Apartado 605. Teléfono A-1171. Habana.

CERVANTES
Obispo 52. Apartado 1115. Teléfono A-4958. Habana.

LECHE WARD
Maxima Nutricion

PROHIBICION

También pasó ayer una comunicación al Jefe Local de Sanidad del Caney, ordenándole prohiba que el señor Roberto Miguel fabrique pan, ya que se ha comprobado que lo elabora con las manos.

UNA SEÑORA HA SIDO ASALTADA EN SU DOMICILIO

En otra casa se cometió un robo por valor de $430, habiendo huído los ladrones

En la casa Salud 31, en el primer piso, demarcación de la Quinta Estación de Policía, reside el señor Celedonio Miguel Suárez, que trabaja en el Matadero Industrial, con su esposa Josefina Novoa del Valle. Ayer mañana, como todos los días, Miguel abandonó su casa temprano. A las diez y media llamaron a la puerta, y al salir abrir la señora Novoa, fué acometida por dos individuos, uno blanco y otro de la raza de color. Se abalanzaron sobre ella, arrojándola al suelo. Para que no gritara uno le tapaba la boca. El otro con una soga le amarró los pies. No obstante lo brusco de la acometida, la señora Novoa pudo llamar a su vecina del piso superior señora María Medina, diciéndole: «Mary, que me roban, que me matan». La Medina se asomó al balcón y pidió auxilio.

Tardó mucho en llegar la Policía no obstante haberse reunido numeroso público ante la casa. Al cabo aparecieron los vigilantes números 1564, 1381 y 1007, que subieron a la casa, encontrando tendida en el suelo y desmayada a la señora Novoa. Comprobaron que los cacos—que habían huído—se habían llevado una cartera.

El señor Celedonio Miguel, que llegó avisado por la Policía, declaró que le habían sustraído 400 pesos que contenía dicha cartera, no llevándose afortunadamente una cajita con joyas por valor de más de mil pesos. La señora Novoa de Miguel fué asistida de una fuerte excitación nerviosa.

OTRO ROBO IMPORTANTE

En la casa San Lázaro 326, domicilio del abogado doctor Luis López Gobel, se cometió un importante robo. Los ladrones—que debieron penetrar por una ventana que no tiene reja—sustrajeron de un escapate, que forzaron, una caja conteniendo alhajas por valor de 400 pesos y 30 pesos en efectivo.

PROCESADOS

Fueron procesados por robo frustrado flagrante, con $2.000 de fianza cada uno, Angel García Puerta, Manuel Pérez Martínez y Rafael Tamayo Hernández.

FALSO INSPECTOR

El señor Carlos Peláez, Jefe del Departamento de Gobernación de la Alcaldía de la Habana, remitió una carta que le fué dirigida por el señor Luis Díaz, vecino de Marqués de la Torre letra C, en la que le participa, que un sujeto nombrado Miguel Fernández, más conocido por Miguel El Cojo, inbocando el nombre del Alcalde, estafaba a los comerciantes ea industriales de esta Capital, ante los cuales se hacía pasar como Inspector de dicho Departamento.

HABANERAS

(Viene de la Página CINCO)

ROSARIO SANSORES

LA SEMANA DE LA AUTORA

De días.

Rosario Sansores.

Inspirada autora del tomo de versos **Cantaba el mar azul...** que es también una de nuestras escritoras más cultas y más distinguidas.

Desde ayer, y en **La Moderna Poesía**, permanecerá hasta el sábado, de cinco a seis de la tarde, firmando todos los libros que se le compren y obsequiando a cada comprador con una fotografía suya.

La Semana de la Autora.

Es su título.

Rosario Sansores obtendrá el éxito a que es acreedora con su nueva empresa.

Yo la saludo.

Deseándole felicitades.

COMIDA DIPLOMATICA

Fué el domingo.

En la Legión Lusitana.

Una comida que ofreció el señor Euclides Goubart Da Costa, Encargado de Negocios de Portugal, celebrando el vigésimo aniversario de la instauración de la república en su país.

Los comensales formaban un grupo tan selecto como distinguido.

El señor Adolfo Cienfuegos, Embajador de México y el doctor Frederico de Castello-Branco Clark, Ministro del Brasil.

El Subsecretario de Estado.

Doctor Miguel Angel Campa.

El doctor José Sánchez Arcilla, Agregado a la Dirección del Protocolo, con su distinguida esposa.

Y por último, el doctor Angel de Albear, Agregado a la Dirección del Protocolo.

Preciosa la mesa.

Adornada con flores.

Una **corbeille**, resaltando en el centro de la mesa, estaba tejida con flores que tenían los colores de la bandera portuguesa.

El doctor Martínez Ortiz, Secretario de Estado, saludó personalmente al ilustre diplomático, no asistiendo a la comida por encontrarse aun enfermo.

Y el doctor Francisco María Fernández, Secretario de Sanidad, no concurrió por encontrarse en Bolondrón.

Hicieron los honores de la casa la distinguida señora Yuda Goulart Da Costa y sus gentiles hijos.

Un detalle.

Se sirvieron vinos portugueses.

LOS CONDES DEL RIVERO

Rumbo al Norte.

Por la vía de Key West.

Embarcan hoy el Conde y la Condesa del Rivero con dirección a Nueva York.

El Conde del Rivero, Presidente de la Empresa del DIARIO DE LA MARINA y Cónsul General de Hungría en la Habana, va a someterse a un tratamiento del oido con el famoso doctor Curtis H. Muncie, de Nueva York, en su nueva clínica de Park Avenue.

Quedan aquí sus hijos.

Colín y Pedro Rivero.

Colín seguirá estudiando en la Escuela de Derecho al paso que Pedro cursa sus estudios en la Escuela Comercial de nuestra Universidad.

No demorará su regreso.

¡Feliz viaje!

BENDICION NUPCIAL

Próxima una boda.

Fuera de la ciudad.

Es la de Ofelia Suárez Solís y Más, encantadora señorita, y el correcto joven José Rodríguez.

Se celebrará el jueves en la Ermita de Arroyo Arenas.

Par la noche.

A las nueve.

(Continúa en la página NUEVE)

JOYAS · MUEBLES · OBJETOS PARA REGALOS

LA CASA QUINTANA

AVE. ITALIA 74-76. TEL. A-4264-M-2146

ALMACEN DE MUSICA
INSTRUMENTOS Y ACCESORIOS
S. Iglesias é Hijo
CUERDAS Y REPARACIONES
SAN RAFAEL 46
(AL LADO DE LA CASA GRANDE)
Tel. M-1388 HABANA - CUBA

Viboreñas

LOS SANTOS DE HOY

Nuestra Señora del Rosario, Santa Justina y San Marcos.

Me complazco en saludar a la distinguida y bondadosa dama Rosario G. de Alonso, amante madre de mis bellas amiguitas las señoritas Raquel y Graciella Alonso.

La estimada señora Rosario Casanova de Vigil.

Señora María del Rosario Díaz de Suárez, señora Rosarito Bougel de Fernández.

Señorita Charito Sandoval, María del Rosario Quesada y Rosario Vals.

También celebra hoy sus días la bella señorita Justina Pineda y Casas Santos.

El estimado amigo Marcos López Los jóvenes Marcos Vidal, «Marquito» Fraga y Marcos Luis de la Vega.

El más feliz día les deseo

SRTA. OFELIA AGUILERA MARQUES

Esta bella y gentil señorita, sobrina del querido compañero Rafael Suárez Marqués, ha sido operada por el afamado especialista Doctor Cándido Toledo Osés, el que ha obtenido un éxito completo en la extirpación de las amigdalas, pues es muy satisfactorio el estado de tan graciosa figulina.

Por lo que pronto espero consignar su completo restablecimiento, confirmando el triunfo de tan admirado amigo, siempre consecuente.

POR NUESTRO KINDERGARTEN

Solo un día falta para la función extraordinaria en la elegante bomboneria del teatro Moderno, a beneficio de las niñas y niños del Kindergarten «Niño Jesús de Praga», que dirige la altruista señorita Eloisa Cué, un verdadero angel de caridad cristiana.

En el local del Kindergarten, Calzada 10 de Octubre y Luz, y en la contaduría de dicho coliseo, pueden adquirirse las localidades, al precio de cincuenta centavos, la preferencia o la luneta.

Mañana de nuevo publicaré el atractivo programa. ¡Contribuya con su óbolo en esta fiesta a favor de sesenta niños!

DOCTOR GREGORIO QUINTERO

Operado ha sido de apendicitis este estimado facultativo por su compañero el querido amigo, popular y afamado cirujano de «La Purísima Concepción», en la que tan frecuentes son sus triunfos. «Gonzalito», con afecto así nombrado

El doctor Quintero permanece en el pabellón «Avelino González», en el más satisfactorio estado, por lo que en breve me complaceré en dar cuenta de su alta por «Gonzalito».

ERNESTO VALIÑO

De nuevo entre nosotros tan estimado convecino, que permanecía en el interior de la República atendiendo sus asuntos mercantiles, en los que debido a su actividad e inteligencia siempre obtiene buen éxito.

Al reiterarle mi saludo también le acuso recibo a su afectuosa carta, en la que se interesa por mi salud. Ya que no le contesté por no tener su exacta dirección en su ausencia.

SRTA. ROMELIA VALDES

He tenido el gusto de conocer a tan hermosa trigueñita, poseedora de muy bellos y soñadores ojos, en una de sus visitas al pabellón «García Tuñón», en el que princesitas como Romelia alegran tanto los ánimos de los enfermos por ellas visitados.

Reitero mi saludo a tan graciosa señorita, que tantos admiradores ha de tener por su delicada belleza y gentileza.

DE SANTOS SUAREZ

LYDIA GRANADOS MATEOS

Me complazco en dar la agradable noticia de acentuarse la mejoría en la dolencia que motivó una delicada operación por parte del doctor Torroella en la quinta del «Centro Castellano», pues es muy satisfactorio su actual estado.

Son mis mayores deseos decir cuanto antes a sus incontables admiradores que Lydia disfruta de perfecta salud.

NENA WILTZ

También esta gentil Nena en breve estará completamente restablecida de la molesta dolencia que le impide abandonar su residencia.

Todos vivamente nos alegraremos de verla cuanto antes y de nuevo en nuestras fiestas, formando parte del hermoso ramillete que tanta sugestión da al Teatro Moderno en sus noches elegantes.

VIBORA TENNIS CLUB

Prepara ya este club muy interesantes noches de cine, a partir del próximo jueves día 9, con vitaphone, movietone y un buen son.

Noches exclusivas para los socios y sus familias pues no se concederá una sola invitación.

NOCHES ELEGANTES

Muy próximas están ya en el Moderno, pues así lo han prometido a las bellas «santicas» los galantes señores Rovirosa y Gil.

Todas en esas noches serán obsequiadas con petit estuches de delicadas esencias. ¿Cuándo anuncio la primera?

Urbano del Castillo.

CANDIDATO POPULAR EN GUIRA DE MACURIGES

GUIRA DE MACURIJES, Octubre 6. — DIARIO, Habana. — Hoy visitó esta localidad el prestigioso abogado doctor Armando Morejón, candidato a Representante, visita efectuada en recorrido de propaganda, causando excelente impresión, pues aquí cuenta con numerosos amigos y simpatizadores cuyos votos habrán de llevarlo seguramente a la Cámara. También le fué ofrecido un almuerzo homenaje por sus amigos de ésta al señor Aníbal Dalmau, prestigioso comerciante del giro de farmacia y el doctor Ernesto Herrera. —**Blanco Gayol**, Corresponsal.

¡PHILLIPS!

Fíjese en este nombre al comprar la
LECHE DE MAGNESIA
Esta es la legítima, la única digna de confianza y la que han prescrito los médicos desde hace más de 50 años para
INDIGESTION-BILIOSIDAD-FLATULENCIA
ARDOR EN LA BOCA DEL ESTOMAGO-ERUCTOS etc.

TRIANON

Elegante y sencillo estilo en beis oscuro, combinado con carmelita oscuro.

$5.50

Tacón alto y mediano.

PARA BEBITOS
Cosyfoot; Suelita de fieltro; del 0 al 4, 50 cts. par.

A. Alvarez.

Hnos. Alvarez. NEPTUNO Y SAN NICOLAS. Teléf. A-7004

Telas de Novedad

Peter-Pan estampado en colores firmes; corte de 4 varas $1.00.

Broclot estampado, a listas y dibujos; corte de 4 varas $1.80.

Rayones, en preciosos dibujos; corte de 4 varas $2.20.

Semi-Seda estampada en ovalitos y dibujos chicos; corte de 4 varas $3.20.

"La Epoca"

Neptuno y San Nicolás. Teléfono A.4244.

93 años de servicio

ha prestado este ferrocarril, siempre identificado con el progreso y las aspiraciones del pueblo de Cuba, su agricultura, su industria y su comercio.

Los F. C. U. H., inspirados en los mismos ideales de las empresas precursoras, se han adherido constantemente a los esfuerzos en pro del desenvolvimiento material de esta República.

FERROCARRILES UNIDOS DE LA HABANA

¿Va su hija a la escuela con regularidad?

Muchas muchachas faltan a la escuela algunos días de cada mes por enfermedad, lo que, en la mayoría de los casos, es innecesario porque tanto las jóvenes como las mujeres de edad, pueden fortalecerse con el Compuesto Vegetal de Lydia E. Pinkham.

Exija este empaque.

Los muchachas que sufren de agotamiento, insomnio, nerviosidad y falta de apetito, recobrarán nueva fuerza y vigor con el

Compuesto Vegetal de Lydia E. Pinkham

Su hija merece lo mejor en la vida.

De venta en todas las farmacias.

CONSEJOS MEDICOS

Por el Dr. PEREZ BOUDET

Ex-interno del Hospital de Emergencias, Médico del Departamento Forense de la Ciudad de la Habana. Especialista de las afecciones del Aparato Digestivo. GABINETE: Prado 23, altos. Telf. A-7490.

(Diríjase la correspondencia al DIARIO DE LA MARINA, Prado 103, Dirección.)

PACO, H. (Ciudad.)—Debe de poner mucho cuidado en su enfermedad y realmente creo que debe de encaminar su tratamiento por la vía intravenosa, aplicándose las ámpulas de Tripaflavina y realivar varios lavados con la misma solución.

UN ESTUDIANTE HABANERO. (Ciudad.)—Me parece que todo lo de usted depende de este temperamento excesivamente nervioso que tiene, pues es inexplicable su caso. Puede que tenga su afección cardiaca como me dice, pero ésta no influye para nada en su enfermedad. También puede ser una afección en su cordón espermático. Para esa bronquitis crónica que me dice padecer, lo indispensable es que en el momento del ataque agudo se aplique las ámpulas de Asmalicida, cuando no puede tomar éste mismo medicamento, pero en gotas.

VIOLETA. (Cienfuegos.)—Es normal señorita lo que usted cree sufrir, siempre que suele aparecer la menstruación en una mujer se presentan los síntomas que hoy me dá usted, pero esto no quiere decir que debe de tomar por tiempo largo las pastillas de Surovarina y aplicarse las ámpulas de Tonofosfán.

LULU. (Ciudad.)—Su carta viene, es cierto, con muchos síntomas para poder hacer un diagnóstico bueno, pero es una enfermedad gástrica que como comprenderá por éste medio, no puedo contestarle por la falta de espacio que cuento, además me confunde grandemente, pues por lo que me dice parece que su hígado viene sufriendo. ¿Por qué no se somete a un reconocimiento directo?, esa es la manera más segura de descartar el cuadro que usted presenta. Si se decide hacerlo, antes proceda a realizar un análisis de heces fecales, que es de imperiosa necesidad en su tratamiento.

MARIA E. BOUZA. (Cárdenas.)—Su misma afección gastro-intestinal es la que le provoca esas continuas auto-intoxicaciones que como consecuencia la llevan a padecer de Urticaria a repetición, es menester que se trate. También por lo que me dice veo que la circulación hepática se encuentra deficiente y le aconsejo que por el momento, mientras piense someterse a un plan de alimentación tome tres Perlas de Coleflavina al día y antes de cada comida una cucharada de Citrocarbonato, pasada y al acostarse; le sería muy beneficioso el tomar una o dos cucharadas grandes de Leche de Magnesia.

LA CONDESITA ENTRISTECIDA. (Vedado.)—No se entristezca Condesa, lo suyo realmente es alarmante, pero sin peligro de ninguna clase para su salud. No crea que está grave por ello; le he de poner un plan que seguramente la pondrá completamente bien en corto tiempo. Tome dos tabletas de Descencina diariamente hasta tomarse dos frascos y dos obleas al día de Tricalcine. Usted misma me escribirá nuevamente diciéndome el resultado de éste plan. Mientras quedo a sus órdenes y VIVA mejor la vida, no piense tanto en ella, que no lo merece...

SRA. ANGUSTIADA. (Ciudad):

Puede ser que haya salido equivocado el vino que le recomendé, algún error de imprenta involuntario, me refería al Vino Nodiabey, que es el que se encuentra usted tomando y que si lo hubiera emuezado a tomar cuando terminó el plan de insulina a que se sometió no tendría azúcar de ninguna clase hoy. En caso que su análisis dé más de 150 de azúcar en la sangre, sométase nuevamente a la insulina y cuando baje continúe con el vino. Puede extraerse su sangre para un análisis sin peligro de ninguna clase, pero debe de ponerse si es que se encuentra en estado como me dice bajo la dirección continua de un cirujano-partero, para que éste la guíe, hasta que dé a luz. Los ataques de Eclampsia a veces son consecuencia de excesiva albúmina en los últimos meses del parto o a repetidas auto-intoxicaciones intestinales producto del estreñimiento, ambas cosas debe de verse. Esa es mi opinión sincera señora

Taquigrafía

SU PRIMERA LECCION ¡GRATIS!

..El New York Commercial Institute ofrece ahora probarle, sin costo ni obligación alguna, que EN TRES MESES o antes, en su propio hogar, aprovechando sus momentos desocupados, podrá usted hacerse un taquígrafo experto por medio de su fácil e interesante sistema NYCI, enviándole absolutamente gratis la primera lección de su famoso Curso, mediante el cual miles de discípulos en todas partes de la América Latina han sido graduados y ocupan hoy importantes puestos.

El sistema NYCI está basado en principios enteramente nuevos que permiten a cualquiera aprender la taquigrafía sin esfuerzo alguno. Los progresos son rápidos y sólidos. El alumno aprende bajo la dirección personal de un profesor competente que está encargado de guiar sus pasos, examinando, corrigiendo y comentando los cuestionarios impresos que llena el discípulo después de haber estudiado las lecciones.

EN TRES MESES o antes, estará Ud. ocupando una posición importante como Taquígrafo o Secretario Particular con muy buen sueldo. Las oportunidades que ofrece la Taquigrafía como medio rápido de progresar y alcanzar éxito son ilimitadas.

Llene y remita el cupón en seguida, para que reciba usted la primera lección y demás informes gratis de este maravilloso método. Al examinarla y estudiarla con calma no podrá por menos que SENTIR LA SATISFACCION DE APRENDER SIN ESFUERZO.

CUPON
New York Commercial Institute.
512-w. 151st. St. New York, N. Y. Dept. B55
Sírvanse enviarme completamente gratis y sin compromiso alguno, la primera lección y demás informes acerca de su Curso de Taquigrafía "NYCI".
Nombre ... ...
Dirección ... ...
Ciudad ... ...

NEW YORK COMMERCIAL INSTITUTE
512-w 151st. St. Dept. B55. New York, N. Y.

M.E.C.D. 2016

Venta-LIQUIDACION

CONTINUA EL EXITO DE NUESTRA VENTA-LIQUIDACION EN LA QUE OFRECEMOS INFINIDAD DE ARTICULOS A MUCHO MENOS DEL COSTO

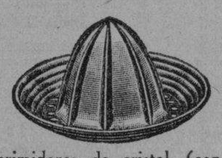

Esprimidores de cristal (con pico), tamaño grande a 15 cts.

Juegos para refrescos de cristal fino, de 7 piezas a $1.00.

Tijeras de acero, garantizadas a 20 cts.
Tijeras de acero, para las uñas, finísimas, a 15 cts.

Cubiertos de baño de plata, garantizados por 10 años, 4 piezas por $1.00.

Ollas y cacerolas de hierro estañado desde 60 centavos a $3.50.

Tazas para café con leche, tamaño grande, dos tazas por 25 centavos.

Tazas chinescas para café con leche a tres por 25 cts.

Vaso enjuagatorio de porcelana a 10 cts.

Fruterito de cristal a 5 cts.

Saleros de cristal, tamaño grande a 12 cts.

Saleritos de porcelana imitando animales a 5 cts

Pomos para dulces con tapa de aluminio a 15 cts.

Pomos para dulces con tapa de cristal a 20 cts.

Orinales de loza a 65 cts.

Cuchillas de acero a 10 cts.

Cachimbas de buena clase a 5 cts.

Formas de pantalla, diferentes tamaños a 10 cts.

Espejos de 18x13 cm. a 5 cts.

Espejos de 22 por 15 cm. a 10 cts.

Hule negro a 45 cts. vara.

PRUEBEN EN NUESTRA FUENTE DE SODA LOS EXQUISITOS REFRESCOS DE FRUTAS NATURALES

CASA HARRIS

O'REILLY 106 TELF. A-7265

CINEMATOGRAFO

INVESTIGADOR

ELPRINCIPE DEL VEDADO:

Wendy dice: «Prefiero a Charles Farrell. ¿Por qué? Porque he visto entre otras películas de él «Séptimo Cielo» y «El Río». De la primera no hay actor capaz de caracterizar con más acierto la dulzura ingenua de Chico, el sujeto notable En la segunda a pesar de ser el argumento más difícil que le han dado su labor artística es estupenda e insuperable. La reacción psicológica que experimenta el inocente campesino Allen John Peuder, su emocionante despertar, interpretado maravillosamente por este actor demuestran la ductibilidad de su temperamento artístico y su notable poder de adaptación El es versátil pero aunque solo actuase en papeles similares al «Séptimo Cielo» «Su Buena Estrella», etc., es tan humano, tan real en ese estilo que jamás me cansaría de verlo «Chelito la Princesa del Vedado» dice: «Doy mi voto al insuperable Farrell pues además de ser mi actor favorito, no se puede comparar con Buddy». Muñeca dice: «Resulta algo difícil tratándose de dos artistas como Charles Farrell y Charles Rogers dar una respuesta verdaderamente acertada. Aunque los dos son simpáticos y buenos actores, prefiero a Farrell, por que lo encuentro como artista superior a Buddy. Sus películas son todas magníficas «El Angel de la Calle», «Su Buena Estrella», «Ensueños», «Séptimo Cielo» Quién no lo recuerda en esta película de las más conmovedoras y patéticas que se hayan hecho en Hollywood y en la que se reveló una de las figuras más preeminentes de la pantalla ? Decididamente doy mi voto a Charles Farrell». La Princesa del Vedado dice: «Prefiero a Charles Farrell, pues a su exterior elegancia junta una personalidad propia y atrayente, una simpatía indiscutible y una figura toda distinción. En él se caracterizan como principales cualidades un trato todo delicadeza, un refinamiento exquisito y un carácter encantador. Es un tipo superior de hombre apuesto y gallardo que a su alma de artista agrega una exquisita sensibilidad y un talento poco vulgar. Es en fin: el hombre enérgico de gestos viriles a cuyos pies se postran rendidos un millón de corazones femeniles». dice: «Entre Charles Farrell y Buddy Rogers opino que el primero es mejor artista». Decepcionada dice: «Siempre he sido admiradora de Farrell, pero desde que lo vi en «Su Buena Estrella» al lado de la encantadora Janet Gaynor lo he sido más y lo seré si mpre, porque creo no hay artista capaz de superarlo tanto en su trabajo como en su tipo. El lo reune todo: es alto, esbelto, sus ojos al mirar subyugan y hacen pensar en cosas muy agradables. ¿Qué mujer joven que tenga un corazón un poco apasionado no siente vibrar todo su ser al contemplar sus ojos en una mirada amorosa? Charles Farrell es el galán joven mejor y buen mozo con que cuenta la pantalla. Así es que me decido a darle mi voto ahora y siempre». Una Admiradora dice: «Ya que me preguntan que a cual de los dos Charles prefiero, diré que a mí no me disgusta Buddy, porque no es feo y es simpático, pero encarna siempre los mismos papeles mientras que Farrell es mi delirio y mi encanto. En todos los personajes que interpreta luce bien, pues es alto, simpático y de cara graciosa. En «Séptimo Cielo» luce muy bien mozo y eso que está mal vestido y en «Ensueños» está que es «algo serio». Creo que de todos modos no hay quien le quite este triunfo a Farrell y aquí va mi voto para él».

LECTORES:

El resultado en la encuesta entre Maurice Chevalier y Henry Wadsworth fué el siguiente: 12 votos para Chevalier y 5 para su rival.

HERIDA EN EL VUELO:

Mis actores favoritos son Ronald Colman y Charles Farrell. En otro estilo Maurice Chevalier y Lawrence Tibett. Claro que encanta Charles Chaplin en su género. ¿No vió «La Tierra de Todos»? Creo que es de lo mejor de Antonio Moreno. En una época me gustaba John Gilbert pero ya no. Nils Asther estuvo muy bien en «Las Mujeres son Siempre Mujeres», pero no encuentro como actor, nada de particular. Físicamente luce muy bien.

EL EMIR ECHIR:

De acuerdo con usted. Encuentro muy parecidas a Rosit Moreno y a Dolores del Río. No tiene que pedirme disculpas por sus contestaciones. Una de las cualidades que más aprecio es la sinceridad y por eso quiero que mis lectores sean sinceros. Trasladaré su recado a la lectora y le daré su contestación Lo complaceré en lo que me pida.

VIVIAN D.:

Uno de mis lectores quiere saber su dirección, pues se ha interesado en escribir a la autora de los dibujos de que yo tanto hablo.

CECY:

John Barrymore nació en Philadelphia el 15 de febrero de 1882. Mide 5 pies 10 pulgadas, pesa 165 libras. Pelo castaño y ojos azules. Casado con Dolores Costello. Lionel nació también en Philadelphia el año 1880. Mide 6 pies 3 pulgadas, pesa 180 libras. Pelo castaño claro y ojos azules. Casado con Irene Fendwick. La muchacha a que se refiere de «El Angel Azul» es Nancy Weldford. El joven que trabajó en «Pecados de 1930» es Raymond Hackett.

FREEPORT:

La próxima película de Chevalier es «El Gran Charco» que se estrenará a fines de octubre. «La Casa de la Troya» tiene títulos en español. Se estrena el día 6. La dirección que me pide es Metro Goldwyn Studios, Culver City, Cal.

NAUGHTY BABY:

Mucho me alegro que pasara tan bien su temporada en New York. No se olvide de dirigirme sus cartas a mi casa y no al DIARIO DE LA MARINA.

SABEN USTEDES

QUE: Vivian Duncan y Nils Asther se comprometieron por segunda vez en diciembre de 1929?

QUE: Olga Baclanova es la madre de un hermoso baby

QUE: Lina Basquette quiso envenenarse por contratiempos familiares

QUE: A Bh, el hermano de Buddy Rogers, le han puesto el nombre de Bruce?

QUE: Se dice que Gavin Gordon no hace otra cosa que pensar en Greta Garbo?

QUE: Maurice Chevalier pasa en París tres meses cada año?

QUE: Janet Gaynor, Mary Pickford y Ronald Colman pertenecen al grupo de actores que irán este invierno a New York para trabajar en el teatro?

QUE: Lewis Stone se hizo Capitán en la Guerra Hispano-Americana y conservó ese grado en la Guerra Mundial?

Toda la correspondencia relacionada con esta sección, diríjase a la señorita Hortensia Lavedán. Calle 19 entre J y K, Vedado.

MARTI

HOY MARTES HOY

Cambio completo de Programa

20¢

Presentamos el gran espectáculo de variedad

«TI VIEUT D«FOLLIE»

Debut de la simpática tiple cantante CANDITA QUINTANA y el popular negrito ALBERTO GARRIDO.

»LAS LAGARTERANAS»

Coreable y en el que toman parte Rita Montaner, Candita Quintana, C. Sandoval y Juanita Zozaya.

Miércoles: Día del Aficionado.

Jueves: Concurso de Son

Gacetillas

TEATRO NACIONAL

Hoy: Debut de Conchita Bañuls.

Un programa selecto, pleno de originalidad, buen gusto y novedad presenta hoy The Theatrical Ten Cents en el teatro Nacional.

Este programa se titula Habana-New York-París y predomina en su confección el estilo de cabaret elegante; pero además de esto anuncia hoy la empresa del teatro Nacional, el debut de Conchita Bañuls, la exquisita cantante de poderosas facultades y de gusto y personalidad artística insuperable. Conchita Bañuls cantará durante su actuación en el Nacional, canciones cubanas que interpreta maravillosamente y romanzas escogidas El contrato de Conchita Bañuls es otro acierto de la afortunada empresa del teatro Nacional, que valoriza siempre su programa con artistas predilectos del público y de reconocido mérito.

En la pantalla se exhibe la gran película de la Metro «Alias Jimmy Valentino», por el admirable actor William Hynes.

Mañana miércoles, hay Concurso de Baile, señalado el día para los bailadores del danzonete el más moderno de los bailes cubanos. Habrá tres premios para las parejas que por el aplauso del público resultante triunfadoras. Hay muchas inscripciones y mucha animación entre los bailadores.

El jueves, día de los aficionados.

Hoy por la tarde, exclusivamente volverá a actuar «El Teatro de Marionettes» número que la empresa dedica a los niños.

2169 1d. 7.

El Sr. Ernesto P. Smith, Empresario de Campoamor

explica al culto público de la Habana lo que es la producción de Ramón Novarro basada en «La Casa de la Troya»

La película que en inglés se titula «In Gay Madrid» y que ha llevado a la pantalla la gran compañía Metro Goldwyn Mayer, no pretende ser una reproducción exacta de todos los detalles y de todas las escenas infinitas que se encierran en la novela del gran escritor español don Alejandro Pérez Lugín; sino que es un bello romance tomado del argumento de esa famosa obra clásica y en el cual se han conservado todas las bellezas de la original producción, concentrando en un primoroso resumen lo más exquisito que la novela atesora.

Los progresistas españoles de Cuba que se acogen tan maravillosamente a todo lo moderno y son los primeros en modificar sus antiguos moldes, serán los primeros en reconocer que las innovaciones que se han hecho en la presentación de «La Casa de la Troya» han resultado ventajosas en la práctica y que el hermoso romance se conserva tan fascinador como su talentoso autor supo crearlo.

Tonto sería tratar de engañar al culto público de la Habana diciéndole que las escenas se tomaron en Santiago de Galicia o que todos los que figuran en la trama son españoles, pues ellos no lo creerían y nosotros quedaríamos en ridículo; pero sí queremos explicarles que esta obra se ha hecho en Hollywood tratando de seguir las costumbres, las tradiciones y todo lo más fielmente que ha sido posible la presentación que de la misma hubieran hecho en España.

Por ejemplo, el novio de la muchacha la trata con ese respeto y esa distanciada cortesía con que se exige en España que los jóvenes se traten con las muchachas, pues españolada hubiera sido que Novarro hubiera besado a su novia como se hace en las películas americanas.

No se ha presentado a los estudiantes españoles como atrevidos o borrachines o demasiado frescos, porque se sabe que los estudiantes españoles no se emborrachan, ni andan en descabelladas aventuras peligrosas.

En fin, que dentro de las dificultades que presenta Hollywood para esta clase de producciones se ha hecho lo posible por conservar la dignidad artística, la belleza típica y el encanto de los romances de nuestra raza.

La película es en verdad encantadora y Ramón Novarro está admirablemente en su papel: no es otra cosa sino una bella producción teatral que se estrena para deleite de las personas que aman el arte musical, así como las que sienten admiración por el cinema sonoro.

Los productores americanos han tomado libertades con el argumento de «La Casa de la Troya»; pero todo ha sido para bien del público, pues esta versión es interesantísima y en ella se evitan las escenas lentas y cansonas que en el libro resultan interesantes; pero que en la pantalla hubieran cansado al público.

APOLO

Sensacional programa se exhibirá hoy en el decano de los cines de Jesús del Monte Tanto por la tarde como por la noche se exhibirá el siguiente programa: «La Isla Misteriosa», película de emocionante argumento, basada en la colosal novela de Julio Verne; otrá producción de grandes méritos y una comedia y una revista. Precios populares.

2143 1d. 7.

DE LA ESCENA Y DE LA PANTALLA

MASCAGNI Y LA OPERA

Un cable del maestro Bracale a su representante en la Habana anuncia que no será Pietro Mascagni el director de su temporada de diciembre en Venezuela y de febrero en la Habana. El ilustre autor de Cavallería Rusticana, de Iris y de Isabeau, no ha podido, a lo que parece, ajustarse a las necesidades financieras del negocio. Y Bracale ha decidido contratar en su lugar a otro músico no menos distinguido ciertamente, pero sin la obra y la reputación internacional de Mascagni: el maestro Franco Alfano.

Como compositor Franco Alfano figura entre los jóvenes continuadores de Giordano. El y Vitadini se han colocado en una posición equidistante del autor de Andrea Chenier y del revolucionario Malipiero, sin abandonar el concepto lírico de la escuela realista pero lanzándose con cautela a la rebusca de sonoridades inéditas.

La obra de Alfano, como la de Vitadini, es reducida o no ha logrado la popularidad de que aun disfrutan las óperas de Puccini, de Leoncavallo y de Mascagni. Su Resurrezzione, estrenada hace poco en Florencia—si nuestra memoria nos es fiel—ha tenido una resonancia tan limitada que la casa editora Ricardi ni siquiera se ha preocupado de enviar al extranjero la partitura de canto y piano.

En calidad de director el maestro Alfano ha ocupado lugares distinguidos en algunos de los mejores teatros de Italia, destacándose como un concertador escrupuloso, pero carece de experiencia en la organización de grandes temporadas.

Quiere esto decir, en fin de cuentas, que la sustitución de Mascagni—figura de primer plano—por el autor de Resurrección—figura de segundo plano—no puede menos que restar importancia a las temporadas de Bracale en los teatros de Caracas y de la Habana. Aunque en el caso dudoso de que el maestro Franco Alfano esté a la altura del encargo difícil que le confía Bracale, no es por eso menos cierto que la personalidad de Mascagni al frente del conjunto era para todos una garantía de la calidad artística del espectáculo, mientras que el nombre de Franco Alfano—muy respetable sin disputa—no tienen resonancias familiares en los oídos del escamado dilettante. Y nada más.

UN MENSAJE DE LA ZUFFOLI

La rutilante Eugenia Zuffoli, estrella de la opereta primero y hoy estrella de la comedia y el cine, no viene a la Habana. Dificultades de última hora le impidieron sumarse a la Compañía Santacruz para una proyectada tournée por América que no ha pasado de proyecto. Pero si no hemos podido recibirla en persona, hemos recibido, en cambio, un cariñoso saludo al público a la prensa transmitido en su nombre por Pepe Bódalo, durante su breve estancia en esta ciudad. Eugenia piensa volver muy pronto a Cuba: acaso en el mes de diciembre. Y es muy probable que actúe en la «Comedia», bien al frente de su propia compañía o como figura principal del conjunto de Estrada.

R. S. S.

Gacetillas

GRAN TEATRO MODERNO

A petición de numerosas personas presentará hoy el Moderno, la grandiosa obra «Ingagi», que tanto ha gustado en anteriores exhibiciones.

Acompañará a esta película, «El Angel Azul», la interesante película de Antonio Moreno.

El programa completo será el siguiente:

A las 5 y media: Revista sonora Metal, «El Angel Azul», e «Ingagi».

A las 8 y media: Se repetirá el mismo programa.

Precios: 20 centavos mayores y 10 centavos niños.

Mañana, función especial a beneficio del Kindergarten del Niño Jesús de Praga. Variedades y la película «Días Venturosos».

2054 1d. 7.

ALHAMBRA

El teatro Alhambra siempre tiene su cartel variado y a sus asiduos contentos, en la compañía toman parte diversos artistas que es la verdadera simpatía del público concurrente.

Para esta semana se le llama la atención a las diversas estaciones de Policía para que nos honre con la presencia de sus vigilantes en el homenaje que se les ofrecerá. Para este día se preparan obras interesantes al Cuerpo, por lo cual sus artistas le agradecerán la mayor concurrencia.

Para hoy está anunciado el reprise de «El Patria en España», letra de Federico Villoch y la música del inspirado Anckermann

Pronto el estreno de Julito Díaz con la obra en seis cuadros, en prosa y versos, titulada «Nudesino».

Ya saben nuestros lectores, para el viernes 9, la obra «La Suprema Emoción», de Armando Bronca y Víctor Reyes y música de Anckermann

El programa de esta noche será el siguiente:

En primera tanda: «Piernas al Aire»

En segunda tanda: «El Patria en España», (reprise).

En tercera tanda: «Las Sensaciones de Julia».

2176 1d. 7.

LARA

«La Virgen de la Caridad».

La Empresa de Lara presentará hoy en este concurrido cine la producción cubana interpretada por Miguel Santos y varias estrellas, cuyo título es «La Virgen de la Caridad». Además se presentará la obra por Bárbara Bedford titulada «Sueños de Oro», con la revista «Conozca a Cuba», a los precios de 20 centavos los caballeros y 10 centavos los niños y damas y por la noche, función continua de 7 y media a 11 y media, mayores 20 centavos y niños 10 centavos.

Muy pronto se dará a conocer al público la fecha de la inauguración del equipo Vitaphone Movietone, último modelo, con la super producción Paramount, toda hablada en español por Ernesto Vilches, Carmen Guerrero, Ramón Pereda y Barry Norton titulado «Cascarrabias», sin alterarse los precios

Mañana: «El Secreto del Lago» o «El Monje de San Bartolomé», por un reparto especial y «Caprichos de Amor», por María Jacobini.

Jueves 9: «Cuando Despierta el Deseo», por Ita Rina y «Mujeres Perdidas», por Olga Tnomas.

Sábado y domingo: «Romance de Río Grande».

2145 1d. 7.

GRAN CINE UNIVERSAL

«La Verdadera Super Residencia del Vitaphone Movietone».

«El Hombre Malo», cien por ciento hablada en español, no pudieron verla y oirla por haberse agotado las localidades, por lo que la Empresa la reprisa hoy martes. 7, figurando, además, en la función el estreno de la bellísima cinta sincronizada «La Mujer Divina» y las extras producciones que figuran en este sin igual programa:

Estreno de una Revista Internacional.

First National presenta la super producción en ocho actos, sincronizada, por Corinne Griffith, «La Divina Dama».

Estreno del episodio 8 de la gran serie en diez episodios por Pat O-Brien titulada «El Fantasma Misterioso».

Título del episodio: «La Venganza».

Estreno de la grandiosa super producción sincronizada hablada toda en español por Antonio Moreno, titulada «El Hombre Malo».

Precios de 1 a 6 y de 6 y cuarto a 11: 10 centavos

2142 1d. 7.

HOY HOY

CAMPOAMOR

Continua de 12 11½

30-40-60- Niños 20¢

ESTRENO de la BELLA PRODUCCION METRO en que se confirma que todo hombre ama de verdad.... una vez en la vida.

RAMON NOVARRO en LA CASA DE LA TROYA

"IN GAY MADRID"

con DOROTHY JORDAN

ADEMAS

La comedia hablada en español por CHARLES CHASE

HUYE FALDAS

y un noticiario FOX SONORO

Gacetillas

TEATRO PAYRET

El jueves Compañía Hispano Argentina.

El próximo jueves 9 empieza Narcisín en Payret.

Para una temporada brevísima ocupará el Teatro Payret la Compañía Hispano Argentina que dirige Narciso Ibáñez.

El actor galán Narciso Ibáñez se presenta al público en Payret al año precisamente de su debut en la magnífica temporada que fué su revelación como primer actor de comedia.

Para su reaparición escoge Narciso Ibáñez una comedia francesa de enorme éxito en París titulada Mi Padre no es Formal, original del famoso escritor Marchand.

Narcisín tiene a su cargo el personaje central de la obra. La acción de esta comedia y su asunto interesaran al público vivamente.

Para el viernes en la matinee se anuncia a las dos y media un programa cómico: Levantar Muertos y El Aguila y el Jilguero; y por la noche a las nueve la reposición de la comedia Petit Café, una de las creaciones de Narcisín.

La temporada será a precios popularísimos.

LA FIESTA DEL TEATRO

Una función extraordinaria organizada por La Presa.

En los momentos en que el Cine Sonoro toma del Teatro Español asuntos, argumentos completos y arrebata a la escena los actores más notables; cuando la producción en castellano preocupa a los productores de cine sonoro para surtir el mercado de Hispano América, se discute la supremacía de los géneros teatrales todos amenazados por igual con la invasión del teatro en la película.

Ramiro de La Fresa organiza una magna función en la que se ofrecen: una producción española (una zarzuela); una producción cubana (un sainete) y una revista de variete en la que actuarán las estrellas de los teatros habaneros.

Para la organización del programa cuenta La Presa con valiosos elementos.

Esta función no es propiamente un homenaje, ni siquiera un beneficio... es algo más: el día del empresario en el que todos los concurrentes al espectáculo pagarán su localidad.

Un acontecimiento, pues, extraordinario, que llevará mucho público a Payret el próximo lunes 13.

Para separar localidades puede usarse el teléfono A-7157 de la Contaduría de Payret.

RIVIERA

Hoy: «Siete Caras», por Paul Muni y «Su Buena Estrella», por Janet Gaynor.

En tanda elegante de 5 y cuarto, «Siete Caras», por Paul Muni y en tanda corrida que comienza a las 8 y cuarto: «Los Amores de Carmen», por Dolores del Río y Víctor Mc Laglen; «Siete Caras», por Paul Muni; Noticiario y Variedad

Mañana y pasado, un gran estreno: «La Fiebre del Deseo», por la linda y preferida estrella Billie Dove.

Viernes, sábado y domingo, regio estreno, «El Precio de un Beso», por Mona Maris, Antonio Moreno y José Mojica. Esta regia producción es cantada y hablada en español.

En la próxima semana estrenos de: «Una Fiesta Excepcional», «La Atracción de Hollywood», «El Hijo de los Dioses», por Richard Barthelmess e «Hijos del Placer», por Helen Johnson y Lawrence Gray.

Pronto: «Una Dama para Querer la», por Vilma Banky; Revistas de Revistas por 77 estrellas y «Piernas Inquietas», por Loretta Young.

En la matine del 10, día de la Patria, un monumental programa, exhibiéndose: «El Mundo al Revés», por Víctor Mc Laglen y Lily Damita; «Romance del Río Grande», por Mona Maris y Antonio Moreno; «Perros Calientes», preciosa comedia, hablada en español por perros amaestrados. Noticiario y Variedad.

2135 1d. 7.

VERDUN

Día de las Damas

A base diez centavos los niños y las damas en la matinée y por la noche se exhibirá hoy en el simpático coliseo de la calle de Consulado, un espléndido programa en donde se presentarán tres magníficas películas, todas interesantes.

Primeramente se exhibirán cintas cómicas, Variedades Vitaphon, el episodio 6 de la serie «Tarzan el Tigre», la film «El Séptimo Cielo», por Charles Pharrill y Mary Duncan; «La Rapsodia del Recuerdo», por un conjunto especial y finalmente la sensacional film «El Halcón de los Aires», un romance que lleva a la gloria a un ser que ama, interpretado por Lean Garrick y Elen Chandler.

Este es el mejor y más barato programa de la Habana.

2143 1d. 7.

TRIANON

Función organizada por el señor Gerardo Llera, la de hoy. En las tandas de cinco y cuarto, ocho y cuarto y nueve y cuarenta y cinco, se exhibirán «Tres Noches de Amor», por Marlene Dietrich y una variedad sincronizada, con cantos en español. En la tanda de nueve y cuarenta y cinco, solamente: María Cervantes e Ignacio Cervantes Jr.; la primera nos dará a conocer muy buenas canciones cubanas y americanas las cantará el segundo.

Mañana, la grandiosa película hablada en inglés y con títulos en español, «La Fascinación del Bárbaro», por el genial actor George Bancroft.

Del 10 al 14 se exhibirá la colosal producción d Ernesto Vilches, «Cascarrabias», hablada correctamente en español.

Muy pronto Trianon dará tandas a las tres de la tarde, los jueves y sábados, y a s diez de la mañana de los domingos. Muchas personas se están dirigiendo a la Empresa, solicitando determinadas películas para esas funciones de nueva implantación.

2136 1d. 7.

LIRA

Un valioso programa se pasará hoy por la pantalla de este simpático coliseo de Industria y San José.

Se proyectarán las siguientes cintas: «Manolescu», por el insigne actor europeo Ivan Mosjoukine y la soberbia producción interpretada por la bella actriz Olive Borden, que lleva por título «La Danza de la Vida».

Se exhibirá todo este programa, junto con una revista y una comedia.

2149 1d. 7.

REGINA

«El Ultimo Zar».

Entre las grandes producciones que nos pintaron la enorme tragedia de la Rusia revolucionaria, ninguna tan intensa, tan conmovedora, como ésta de «El Ultimo Zar» que filman Elena Lunda, la trágica eminente, y aquel gran «Maciste» que tanto se destacó en producciones europeas.

Completa el programa la película del Oeste «La Recompensa del Diablo», por Alí Hoxie, y una revista de asuntos españoles.

Mañana, programa extraordinario, estreno de la grandiosa película sincronizada «La Puerta Cerrada», por William Boy y Rod La Rocque y «La Coqueta», también sincronizada por Mary Pickford. El jueves, «La Puerta Cerrada» y «El Rescate».

2147 1d. 7.

TOSCA

«Una Aventura en el Mar».

Par hoy se prepara en el elegante teatro Tosca, un atractivo programa. Tanto por la tarde como por la noche se exhibirán las siguientes producciones: «Una Aventura en el Mar», cinta de original argumento por Conrad Nagel y la interesante cinta de Greta Garbo, la excelsa actriz sueca, titulada: «La Dama Misteriosa». Conjuntamente con estas cintas se exhibirá una comedia y una revista.

2146 1d. 7.

TEATRO IMPERIO

Consulado 116. Teléfono A-5446.

Fregolino complace a las familias.

El Gran Fregolino siempre atento, complace a las múltiples familias que se acercaron a él para pedirle que actuara una vez mas en este teatro, punto de cita de las distinguidas familias de esta capital, y el Gran Fregolino, el actor de fama mundial las complace sacrificando su debut en el teatro «Maravillas», posponiéndolo para el día 8 del actual, así que hoy por última vez se presentará ante el público de Imperio haciendo derroche de arte único en el mundo presentado con lujo rayano en suntuosidad.

El Gran Fregolino que como todos saben es la enciclopedia artística pues él solo es una compañía en que vemos al artista excéntrico, musical, ventrilocuo, transformista, tirador al blanco, tiple, tenor parodista, barítono, actor cómico y genérico, nos deleitara una vez más hoy y con precios al alcance de todos, dedicando esta su última función a las damas y damitas por lo que solamente pagarán diez centavos esta función.

2144 1d. 7.

CINE CUBA

Hoy: «El Cuerpo del Delito»

Es «El Cuerpo del Delito», sin duda alguna, una de las mas interesantes y entretenidas películas de habla española editadas hasta la fecha. Y no es extraño puesto que la interpretación está a cargo de los consagrados artistas Antonio Moreno, María Alba, Barry Norton, Segurola, Ramón Pereda y otros de no menor categoría.

Se estrena hoy en el «Cuba» esta película y va en ambas funciones del día, en la de la tarde que empieza desde hoy a las cuatro y por la noche, a las ocho y cuarto como de costumbre, precedidas de la producción Paramount basada en «El Misterioso Caso Greene», y que lleva por título «La Casa de los Cuatro Crímenes», y una comedia.

Los precios son populares.

2141 1d. 7.

Gacetillas

NEPTUNO

«Cascarrabias»

Continúa exhibiéndose en «Neptuno» la película «Cascarrabias» Esta película ha roto todos los records de entradas en «Neptuno» superando al «Desfile del Amor».

La matinée es continúa de 2 a 7 p. m. Precios: 20 centavos antes de las 4 y 30 centavos entrando después. Se exhibe «Cascarrabias», toda en español, por Vilches Pereda y Barry Norton; además una Revista Pathé y la comedia de dibujos «La Opera».

Por la noche, a las ocho: «Ilusión», por Nancy Carroll y Buddy Rogers y a las 9 y media, «Cascarrabias», por Vilches. Un solo precio: 30 centavos toda la función de 8 a 11 y media.

El jueves: «La Puerta Cerrada», por Rod La Rocque.

El viernes, 10 de Octubre, «La Fascinación del Bárbaro», por Bancroft. Este día habrá matinée de 1 a 5 p m., con «Cuatro Plumas», copia nueva; «La Fascinación del Bárbaro», por Bancroft y «El Amor Manda», (sincronizada); además la comedia «El Reformador» y Variedades.

2137 1d. 7.

CAMPOAMOR

«La Casa de la Troya».

El grito intenso de la juventud que encuentra eco en las almas de dos jóvenes... mientras la luna se levanta silenciosa en el firmamento y las guitarras entonan una soñolienta melodía que invita al beso... Tal es el romance que vemos en «La Casa de la Troya» la magnífica producción de la Metro, estrenada ayer con gran éxito.

Ramón Novarro, uno de los artistas favoritos del público de la Habana, es el protagonista, secundado por Dorothy Jordan y Lettice Howell, dos bellas artistas.

Con «La Casa de la Troya», se exhibe también un Noticiario Fox sonoro y la comedia toda hablada en español por Charles Chase, «Huye Faldas».

El lunes, estreno de «La Bruja», única película hablada hecha por Lon Chaney. Convulsivas emociones, sorpresas, terror, sombras de misterios y una honda intriga encontrará el público en «La Bruja», la película parlante en que veremos a Lon Chaney con Lila Lee y otros notables artistas en uno de los más sensacionales estrenos que ha ofrecido Campoamor.

Pronto: «La Canción de mi Alma», con John Mc Cormack el más grande tenor de la época; «Buenas Noticias» producción Metro de ambiente estudiantil; «El Vampiro del Mar», por Nils Asther, Raquel Torres y Charles Bickford y una reposición de «Sombras Blancas en los Mares del Sur», por Raquel Torres.

2134 1d. 7.

RIALTO

HOY ESTRENO

Atlantic Film presenta a la sugestiva actriz

EVELYN HOLT

en la soberbia producción llena de emocionantes escenas y con un argumento de gran intensidad dramática titulada

LA HIJA EN LA CRUZ

JUEVES 9 ¡DEBUT!

DEL SUPER-ESPECTACULO DE GRA FAMA

TERESITA ESPAÑA — La mas sevillana de todas las gitanas

SUSISET — Canciones y Excentricidades

BUONAVOGLIA — EL REY DE LA RISA

PRADO

HOY

ESPECTACULAR ESTRENO

El regio espectaculo producido a una escala jamás igualado por ninguna película comedia musical o revista.

WARNER BROS. SHOW of SHOWS

TODA EN COLORES

100 ESTRELLAS 1000 BELLEZAS DE HOLLYWOOD

1¼-3¼-5¼-7¼-9¼

30-40-60-80-20

FUERTE-ENGORDA OXOIDE

1 copa de 100 c.c.-½ lb. CARNE FRESCA

Alimenta sin cansar su ESTOMAGO

Sabroso - Aromático

EXIJA LEGITIMO OXOIDE

varias veces al dia

Jugo carne de 97% Extracto concentrado al 25%

De SIMPSON

PREPARADO POR

DROGUERIA "SARRÁ"

Sólo una muestra a cada persona mediante la presentación de este periódico en la Droguería Sarrá - mañana.

A insistente demanda del público será exhibida dos días más solamente

ENCANTO EMPRESA PARAMOUNT

HOY y MAÑANA

A precios increibles!

30-40-60¢

Niños a todas horas 20¢

NUNCA ha sido presentada al publico de la Habana, desde la inauguración del cine sonoro, una producción tan MONUMENTAL y Extraordinaria!

"Vale $16.50 CADA ENTRADA" dice el "New York American"

PAUL WHITEMAN Y SU FAMOSA ORQUESTA en

EL REY DEL JAZZ

PROLOGO PICANTES!

RISAS PICARESCAS...

Explicación en ESPAÑOL de las escenas sin desvirtuar su presentación original

PAUL WHITEMAN, el verdadero REY del JAZZ interpretará con su famosa ORQUESTA todo el desenvolvimiento del JAZZ desde su iniciación hasta nuestros días, secundado por un conjunto de artistas, que evidencia el más exacto espíritu de alegría, color y vida de música tan aplaudida!

Melodías que acelerarán las palpitaciones de su corazón, transportándolo hasta lo increible! Dramatizada por eminentes artistas la "RAPSODIA AZUL" de George Gershwin

TODA EN COLORES, en preparación nunca vistos hasta ahora.

100 ARTISTAS DE LOS MAS RENOMBRADOS

ASUNTOS CORTOS: Revista PATHE Sonora - Carton Comedia Cantada

Fausto EMPRESA PARAMOUNT

HOY 5-7-9- 40-60-20

Vea a MARY BRIAN y FREDERIC MARCH en

LOS HUERFANOS DEL DIVORCIO

"MARRIAGE PLAYGROUND"

Revista PATHÉ Sonora Comedia Variedades VITAPHONE

Jueves 10 LA PISTA SANGRIENTA con Richard Arlen y Mary Brian

M.E.C.D. 2016

PRECIO POPULAR

$5.00

Color carmelita y también negro

Todo de charol.

TENEMOS OTRA COLECCION de $3 y $4

LA GRANADA

San Rafael 14½. Teléfono: A-7706.

Exíjase los legítimos calcetines

H R

77

siempre imitados nunca igualados

FALLO DICTADO SOBRE UN CASO DE IMPRUDENCIA

Diferentes recursos de casación declarados sin lugar por el T. Supremo

Ha dictado sentencia la Sala de lo Criminal del Tribunal Supremo confirmando, al declarar sin lugar el recurso de casación establecido por el culpable, el fallo de la Sala Tercera de lo Criminal de la Audiencia de la Habana que impuso al procesado Francisco Rivero o Emilio Tablada Rivero, chauffeur y vecino de Guanajay, la pena de un año y un día de prisión correccional, como autor de un delito de imprudencia temeraria de la cual resultó homicidio.

Declárase probado que al conducir Rivero con excesiva velocidad un automóvil, hubo de chocar con otro en el que viajaban Lorenzo Gómez Barragán y Luis Villar, pereciendo Gómez Barragán en el accidente y sufriendo Villar lesiones de las que tardó en sanar 17 días.

El hecho ocurrió el 9 de Febrero último en la calle 23, Vedado, cerca de la Necrópolis de Colón.

RECURSOS SIN LUGAR

La propia Sala ha dictado sentencias declarando sin lugar los recursos de casación que establecieran:

Ramón Wong Con, condenado por la Audiencia de la Habana. Sala Segunda de lo Criminal, a un año y un día de prisión, como autor de un delito de lesiones graves.

Alberto Gómez Consuegra, condenado por la Audiencia de Santa Clara como autor de dos delitos: uno de disparo y otro de lesiones menos graves, a las penas, respectivamente, de un año, ocho meses y veintiún días de prisión y sesenta días de encarcelamiento.

Ramón Molina Comesañas y Luz María Fortún Martínez, condenados por la Sala Tercera de lo Criminal de la Audiencia de la Habana a 1 año, ocho meses y veintiún días de prisión correccional, como autores de un delito privado.

Y Francisco Fesser Ferrer, condenado por la propia Sala Tercera a 4 meses y un día de arresto mayor, en concepto de autor de un delito de estafa.

EN VIAJE DE INSPECCION HA SALIDO PARA MATANZAS Y UNION DE REYES EL ADMINISTRADOR DE LOS F. C. UNIDOS

De la Región Oriental han llegado ayer el alcalde de Santiago de Cuba, doctor Domingo de Para Raffo, y el conferenciante Dr. S. Argüello, el que fué muy celebrado

MOVIMIENTO GENERAL DE VIAJEROS EN LA TERMINAL

El Administrador de los Ferrocarriles.—Ayer por la mañana salió de la Terminal un tren especial, compuesto de un coche de equipaje y el coche-salón «Yosemite» en el que se trasladará a Matanzas y Unión de Reyes el señor Ligthly S. Simpson, Administrador General de los Ferrocarriles Unidos, al que acompañaban el Subadministrador, señor F. G. Sketch, el señor J. Stickney, ingeniero jefe y otros oficiales de la citada empresa, con el fin de efectuar un recorrido de inspección por las líneas.

Regresaron por la tarde a esta capital utilizando el mismo tren.

Expreso Limitado.—En el tren Expreso Limitado, llegó procedente de Camagüey el doctor Domingo de Para Raffo, Alcalde Municipal de aquella ciudad quien fué recibido por un grupo de amigos.

Sobre el motivo de su viaje guardó absoluta reserva.

Procedente de Santiago de Cuba, llegó el doctor José A. Vinnet, Jefe de los Impuestos de aquella provincia, quien se entrevistará con el Secretario de Hacienda.

Regresó de Santiago el doctor Ricardo Trellez, secretario de la Audiencia de Pinar del Río.

Regresó de Oriente el conferencista señor Santiago Argüello, el que ha obtenido un rotundo éxito.

Por este tren llegaron también: De Matanzas Domingo Lecuona; el señor Angel Lorenzo.

De Camagüey la señorita Esperanza Ariosa, Consuelo Espinosa.

De Santiago de Cuba Juan F. Sánchez, doctor José A. Vinent.

Tren a Camagüey.—Salieron ayer por la mañana en este tren:

A Cárdenas, Pedro Fernández; José García; a Matanzas Herminia Hernández; Angel Menéndez; a Sancti Spíritus Avelino Rodríguez; a Caibarién Leocadio Pérez; a Matanzas José A. Gronlier; a Jovellanos Francisco Mesa; a Cienfuegos Matilde Molina.

Tren a Santiago de Cuba.—En este tren salieron ayer tarde a Santo Domingo: Miguel Espino; a Sagua: René Doy; a Cárdenas, Consuelo Ruiz; a Camagüey, el doctor Francisco Sosa; a Manzanillo, la señorita América Gondres; a Cienfuegos: Juan Galis Menéndez; a Santa Clara: Marina Brito de Martínez; a Ciego de Avila: Margot Menéndez de Grau y a Jovellanos: Regla Morales de Chao.

---

†

E. P. D.

EL SEÑOR

BERNARDO MANRIQUE Y FERNANDEZ

HA FALLECIDO

Y dispuesto su entierro para hoy a las cuatro de la tarde, los que suscriben, ruegan a las personas de su amistad se sirvan acompañar el cadáver desde la Quinta Covadonga al Cementerio de Colón; favor que agradecerán eternamente.

Habana, 7 de Octubre de 1930.

Ewemilde Manrique; Ramón Montañá; Luis Manrique; Antonio Manrique; Bárbara González; José Sanso y José Blanco.

(No se reparten esquelas).

---

†

E. P. D.

EL SEÑOR

Jesús Vázquez Ferreiro

HA FALLECIDO

Después de recibir los Santos Sacramentos y la Bendición Papal

Y dispuesto su entierro, para hoy, martes, día 7 de Octubre, a las 9 a. m., su desconsolada viuda, hijos y demás familiares y amigos que suscriben, ruegan a las personas de su amistad, encomienden su alma a Dios, y se sirvan acompañar el cadáver, desde la casa mortuoria: Figuras, número 46, altos, al Cementerio de Colón, favor que agradecerán eternamente.

Habana, 7 de Octubre de 1930.

Beatriz Serra, Viuda de Vázquez, Jesús y Antonio Vázquez y Serra, Francisco, Rufina, María, Antonia y Eulalia Serra y Brito, Onésimo J. Tauler, José Corzo, Bernardo González González y Vázquez, Tauler y Sánchez, S. en C., R. P. Lorenzo M. Spirali, Dr. Manuel González Alvarez.

NO SE REPARTEN ESQUELAS

HABANERAS

(Viene de la Página SIETE)

NUEVO ABOGADO

EL DOCTOR MANUEL PEREZ PICO

De plácemes.

Lleno de satisfacciones.

Hállase así en estos momentos el joven Manuel Pérez Picó, hermano de la bella señora de Valls, Margarita Pérez Picó, subdirectora del Conservatorio La Milagrosa.

Acaba de recibirse de abogado, habiendo alcanzado, tras reñidos exámenes, las mejores notas.

En un año hizo dos cursos.

Muy lucidamente.

Manolo, que solo cuenta veintiún años de edad, ha abierto por ahora su bufete en los altos de Concordia número 13.

Pronto entrará a formar parte de uno de los bufetes más importantes de la Habana.

¡Mi felicitación!

EL BAILE DEL SABADO

Un gran éxito.

Tal como estaba previsto.

Esto fué el baile celebrado el sábado en el Círculo Militar y Naval de Columbia a beneficio de las víctimas del ciclón de Santo Domingo.

Puede sentirse satisfecho de sus gestiones el Comité de Damas que preside la joven y bella Marta Paulino de Alvarez des Angles.

Numerosa la concurrencia.

Selecta y distinguida.

La colonia dominicana de esta capital tenía en la fiesta una brillante representación.

En lugar del Ministro de Santo Domingo asistió el Secretario de la Legación, señor Atilio León, que tanto interés viene mostrando en favor de los damnificados de su patria.

Un decorado precioso.

De plantas y de flores.

Lo llevó a cabo el gran jardín **El Clavel**, dando pruebas de su buen gusto, en la casa del Círculo Militar.

Cuanto a la Orquesta de los Hermanos Castro llenó su cometido a entera satisfacción.

Se lució.

Como se luce siempre.

Las señoras del Comité Ejecutivo están muy agradecidas al presidente del Círculo Militar y Naval de Columbia, coronel Rafael Castillo, por todas las facilidades que supo brindarles.

Habrá una junta mañana para dar cuenta del resultado del baile.

En la Casa de los Emigrados.

Por la tarde.

DEL CAPITULO NUPCIAL

Una boda

Entre las del mes.

Señalada está para el próximo viernes 10 la de una señorita muy bella y muy graciosa, la encantadora Dorita Gil y Junco, que unirá su suerte a la del joven y talentoso abogado doctor Francisco Cóndom Cestino.

Intima la ceremonia.

De carácter familiar.

Tendrá efecto a las siete de la noche en la Iglesia del Sagrado Corazón de la Calzada de la Reina.

El doctor Heliodoro Gil, popular representante a la Cámara, padre de la linda Dorita, será el padrino, y madrina la respetable señora Olimpia Cestino viuda de Cóndom, madre del novio.

El Clavel, el gran jardín de las novias, tan renombrado, tiene el encargo del ramo de mano para la encantadora Dorita.

Una creación de los Armand.

De las más bellas.

ALFREDO CAÑAL

De vuelta.

El señor Alfredo Cañal.

Regresa hoy de Europa, a bordo del vapor **Morro Castle**, el distinguido caballero, Presidente del Casino Español y Vicepresidente del Banco Comercial.

Viene en unión de su interesante esposa, la señora Estela B. de Cañal, después de un agradable estancia en el extranjero.

Reciban mi saludo.

De cordial bienvenida.

(Continúa en la Página ONCE)

MEDIAS DE SEDA Van Raalte

Es un verdadero descanso para la mujer elegante saber que en el surtido de medias de seda Van Raalte encontrará siempre la que armonice con el color de su vestido de última moda.

ANUNCIESE EN EL Diario de la Marina

CARTEL DEL DIA

CINEMATOGRAFOS

CAMPOAMOR.—Matinee y noche: Revista de actualidades mundiales; cintas cómicas; La Casa de la Troya.

NEPTUNO.—Matinee y noche: Cascarrabias; revista de actualidades mundiales; Ilusión.

CUBA.—Matinee y noche: Revista de actualidades; cintas cómicas; La casa de los cuatro crímenes; El cuerpo del delito.

SALON ROJO.—Matinee y noche: Revista de actualidades mundiales; comedias; La casa de los cuatro crímenes; Lirios del Valle.

RIVOLI.—Matinee y noche: Revista de actualidades; El blanco que hacía de negro; Perfidia; cintas cómicas.

REGINA.—Matinee y noche: Películas sincronizadas; variedades musicales; comedias; El último Zra; La recompensa del diablo.

LINDBERGH.—8: Revista de actualidades; Ruinas en flor; Mujeres de mala fama, El fin de San Petersburgo.

LIRA.—Matinee y noche: Revista de actualidades; Manolescu; una comedia; La danza de la vida.

IMPERIO.—Matinee: Películas cómicas; revista de actualidades mundiales. Noche: Presentación del Gran Fregolino.

APOLO.—Matinee y noche: Revista de actualidades; cintas cómicas; La Isla Misteriosa.

UNIVERSAL.—Matinee y noche: Revista de actualidades; La Divina Dama; episodio octavo de El fantasma misterioso; El hombre malo; comedias.

VERDUN.—Matinee y noche: Revista de actualidades; variedades musicales; episodio sexto de Tarzán el Tigre; El séptimo cielo; La Rapsodia del Recuerdo; El halcón de los aires.

TOSCA.—Matinee y noche: Revista de actualidades; Una aventura en el mar; La dama misteriosa; cintas cómicas.

LARA.—Matinee y noche: Revista de actualidades; La Virgen de la Caridad; Sueños de oro; cintas cómicas.

RIVIERA.—Matinee y noche: Revista de actualidades; Su buena estrella; Siete Caras; Los amores de Carmen.

TRIANON.—Matinee y noche: Cintas cómicas; revista de actualidades internacionales; Tres noches de amor.

WILSON.—Matinee y noche: Revista de actualidades; Notas azules; La canción del gitano; Su Majestad el Jazz.

INGLATERRA.—Matinee y nocturna: Perros calientes; Delirio de golf; Corazones en destierro; revista de actualidades.

NORMA.—Matinee y noche: Revista de actualidades; El mundo al revés.

TEATROS

NACIONAL—Tarde y noche: Actualidades mundiales; comedias; la revista cómico lírica Habana-New York-París, Alias Jimmy Valentino.

MARTI.—Matinee y noche: Actualidades mundiales; cintas cómicas; Compañía Cocktail Show.

ALHAMBRA.—A las 8: Piernas al aire; El Patria en España. A las 11: Las sensaciones de Julia.

Gacetillas

CINE INGLATERRA

Cine Sonoro, Vitaphone, la última palabra en sincronización.

Gran temporada de verano a base de función corrida de 2 a 11 y media p. m., rigiendo los precios de 10 centavos niños y 20 centavos mayores.

Ventilación especial, más fresco que en la Playa.

Para hoy, magnífico programa especial, con la comedia hablada en español, «Perros Calientes», el carton sincronizado «Delirio de Golf», por Félix el Gato; y las producciones, «Pecados de 1930», regia producción musical, cantada por Colleen Moore, con partes en colores, y la sensacional y emocionante producción sonora, interpretada por Dolores Costello y Gran Whiters, titulada: «Corazones en Destierro».

A las cinco de la tarde, la comedia hablada en español, «Perros Calientes» y el carton sincronizado «Delirio del Golf», por Félix el Gato; y la magnífica atracción con partes en colores(interpretada por Colleen Moore, «Pecados de 1930».

Por la noche, el mismo programa de la matinée, proyectándose en último turno, «Pecados de 1930».

2138 1d. 7.

TEATRO WILSON

El Templo del Cine Sonoro.

Belascoain y San Rafael.

Teléfono U-5863.

Ventilación especial, única en Cuba, que mantiene temperatura invernal en la sala de proyecciones en esta época del año

Gran temporada de verano, a base de función corrida de 2 a 7 p. m., y de 8 y media a 11 y media p. m., rigiendo los precios de 10 centavos niños y 20 centavos mayores.

Para hoy, programa extraordinario, con el carton sincronizado «Notas Azules», por Félix el Gato; y las producciones, «La Canción del Gitano», joya suprema de la Metro, cantada por el barítono del Metropolitan Opera House, Lawrence Tibbett, con el concurso de los colosos Stan Laurel y Oliver Hardy; y «Su Majestad el Jazz» por Ted Lewis y Alice Day, magnífica atracción sonora de la First National.

A las 5 y cuarto p. m., el carton sincronizado «Notas Azules», por Félix el Gato; y la regia super producción toda en colores, cantada por Lawrence Tibbett; tomando parte los colosos de la mímica Stan Laurel y Oliver Hardy, titulada: «La Canción del Gitano».

Por la noche, el mismo programa de la matinée, proyectándose en último turno, «La Canción del Gitano».

2139 1d. 7.

NEVERAS TRADE MARK OSOBLANCO

PORCELANA Y ESMALTE EN MUEBLERIAS Y FERRETERIAS

EL JARABE Y LA PASTA DE SAVIA de PINO MARITIMO DE LAGASSE

combaten victoriosamente

RESFRIADOS TOS BRONQUITIS RONQUERAS DOLORES DE GARGANTA

EN TODAS LAS FARMACIAS

LA ISLA DE CUBA

MONTE 55 y 57

LA CASA MAS POPULAR — LA QUE MAS BARATO VENDE

Cestos de Mimbre

para ropa y otros usos en color natural y colores de moda

Hoy hemos puesto a la venta una preciosa colección de cestos de mimbre, para ropa y otros usos, en color natural que comprende una extensísima variedad de formas

— cuadrados, redondos, esquinados, en forma de tonel, etc.

y otra de cestos de mimbre, para ropa, de forma ovalada, acabados en una bellísima variedad de colores de moda.

Entre éstas ofrecemos también preciosas piezas combinadas — cestos para ropa y butaca con su cómodo cojín, — que le encantará por lo cómoda y práctica.

y una extensísima variedad de cestos para mil distintas aplicaciones, comodidad y adorno del hogar, muy propios

para pan, frutas, canastilleros, costura, y para cartas, papel, etc.

Los precios reducidísimos a que han sido marcados le ofrecen una oportunidad sin precedentes, que debe aprovechar HOY.

Escoja sus VESTIDOS para el OTOÑO entre los encantadores modelos que tenemos en nuestro Departamento de Patrones VOGUE

Warner STVDIO

retratos de arte

o'reilly 114 m.1256

DINERO SOBRE ALHAJAS

Vea la calidad y precio de nuestras prendas

LA REGENTE

Neptuno 39. Telf. A-4376.

POR SU COMPOSICION ES EL OFTALMO GOTAS BOSQUE UN PODEROSO ANTISEPTICO Y VASO CONSTRICTOR EN LAS VARIAS AFECCIONES DE LOS OJOS DONDE ESTA INDICADA SU FORMULA

OFTALMO GOTAS

HACE CESAR LA INFLAMACION, ENROJECIMIENTO, DOLOR. CONSERVA LOS OJOS LIMPIOS Y BRILLANTES.

INSTILESE 1 ó 2 GOTAS TRES VECES AL DIA.—

LABORATORIOS DEL DR. A. C. BOSQUE TEJADILLO 56.

NOTA DEL MEDIODIA DEL LUNES

En el Mar Caribe hay buen tiempo con barómetro casi normal, excepto algo bajo al Este de la parte Norte de Nicaragua. En el Atlántico buen tiempo, barómetro sobre la normal. En el Golfo de Méjico buen tiempo barómetro alto en mitad oriental y algo bajo en la occidental.

Pronóstico para el martes: En general buen tiempo. Vientos flojos a frescos del Nordeste al Sur. Pocas lluvias.

Observatorio Nacional.

Use El Mejor

El Jabón Sulfuroso de Glenn contiene 33⅓% de azufre puro; mantiene la piel suave, blanda y blanca. Limpia el cutis de barros y erupciones. Excelente para las quemaduras y picazón. Para el tocador, baño y lavado de cabeza.

En todas las Droguerías

Jabon Sulfuroso de Glenn

Tintura Hill Para el Cabello y La Barba Negra o Castaño 50c

The Century National Chemical Co. Successors to The Charles N. Crittenton Co. 86 Warren Street, New York City

Un modelo "chic" de "TROYA"

Seleccionado entre los nuevos de la nueva estación. Atractiva combinación de glacé terracotta y nude. Tejido mexicano. Tacón extra alto.

En otros sitios costaría más. En TROYA: $6.95.

TROYA. BELASCOAIN 83 85 Casi esq. a San José

Menéndez y Cía. Al Interior, 30 cts. extra.

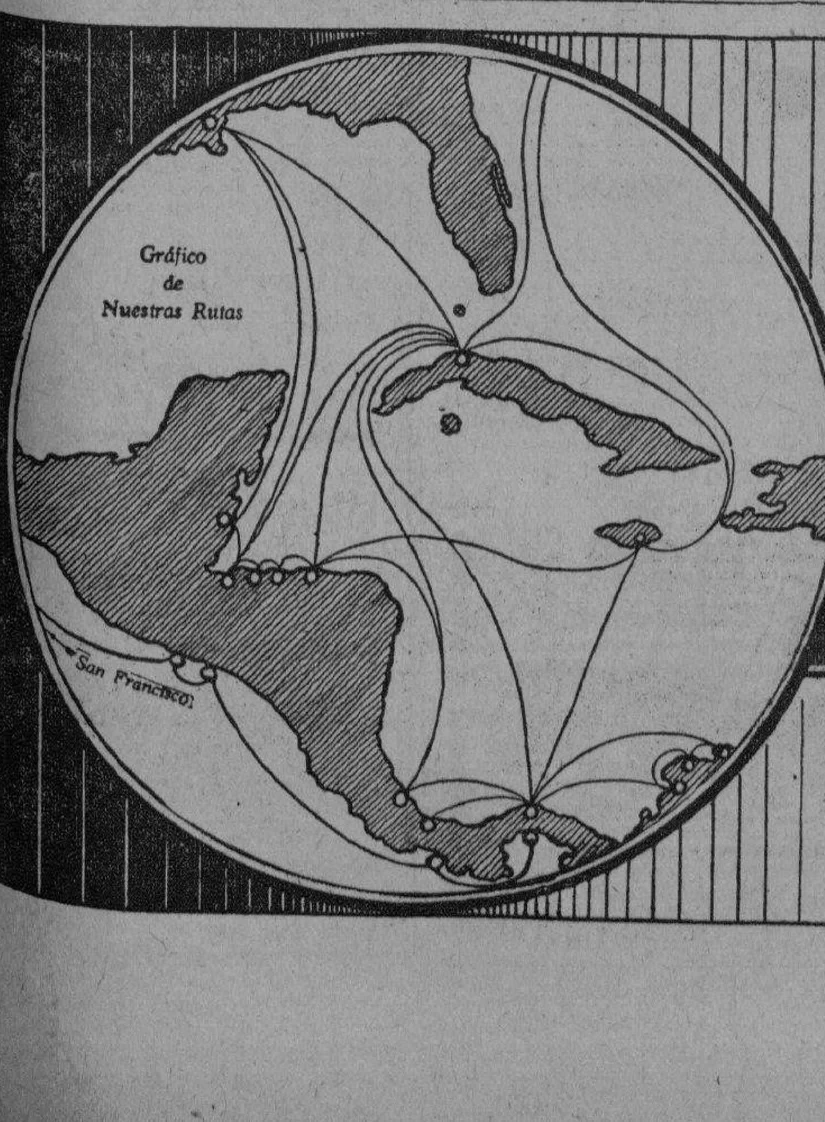

La Reputación de La Gran Flota Blanca

es sencillamente el resultado de largos años prestando un insuperable servicio entre los más importantes puertos de las Américas.

Haga sus viajes o importe sus mercancías por nuestra línea.

La satisfacción que así experimente, será para nosotros, el más valioso testimonio acerca de las excelencias de nuestro servicio.

GREAT WHITE FLEET

UNITED FRUIT COMPANY

Steamship Service

La Gran Flota Blanca

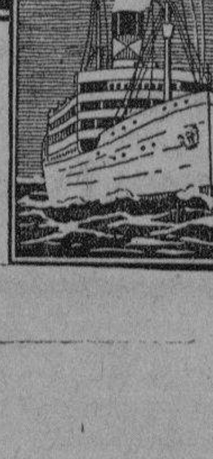

Oficina de Pasajes Paseo de Martí 110-A Telf. M-8268

Oficina General Muelles de Sta. Clara Telf. M-6975

Agentes en Santiago de Cuba Santiago Terminal Co. Muelle Luz

M.E.C.D. 2016

Bolsa de la Habana

Aunque durante el día advertimos que varios corredores buscaban picos de acciones de la Utilities, no logramos confirmar que se hicieran ventas de ese papel. Parece que los tenedores no estaban dispuestos a ceder dichas acciones a los precios que pagaban los compradores. Igual diríase que ocurrió con los Bonos de la República, que también eran solicitados porque ofrecen garantía sólida e interés cobrado a fecha fija.

El mercado cerró, pues, quieto, pero sostenido.

Poco antes del cierre de la Bolsa, el Presidente de este Centro de Contrataciones recibió otro escrito del Chase National Bank, informándole que los tres certificados de las acciones de la Havana Electric Utilities, propiedad del señor Juan de la Puente y López, que detallamos en nuestra edición del domingo, que daban libres de todo entorpecimiento y, por tanto, en disposición de hacerse cualquier transacción con los mismos, según había comunicado al mencinado Banco, con fecha de ayer, el señor de la Puente.

Según el cablegrama recibido en la Bolsa, la cotización ayer, en Londres, de las acciones de lo Ferrocarriles Unidos, fué de cinco y medio a seis y medio.

COTIZACION OFICIAL DEL DIA 6 DE OCTUBRE

BONOS Y OBLIGACIONES

	Comp.	Vend.
Cuba 1904 (Speyer).. ..	100	104
Cuba 1905 (Deuda Int.)	81	94
Cuba 1909 (4½)..	91	100
Cuba 1914 (Morgan) . .	101	106
Cuba 1917 (Puertos) . .	97	104
Cuba 1923 (5½)..	100⅜	101½
Cuba 1945 5½ O. P. ..	90	100
Aymo. Habana 1a. hip.	97	104
Aymto. Habana 2a hip.	97	104
Banco Territorial..	—	—
Cervecera Polar	—	—
Cervecera (Obligaciones no hipotecadas)	60	70
Ciego de Avila	—	—
Curtidora	—	—
Gas	100	—
Havana Electric (Consolidados)..	64	78
Manufacturera	6	16
Matadero	—	—
Nueva F. Hielo (bonos)	100	—
Papelera Serie A..	90	—
Papelera Serie B..	60	—
Teléfono	80	100
Unidos	11	—
La Metropolitana S. A.	90	100
Jarcia Matanzas..	—	—
Iron Beer	—	—
Hav. Electric (Obligaciones no hipotecadas). .	46	51
C. Asturiano de la Habana	75	97
Moderna Fábrica de Ladrillos	—	—

BONOS

Empréstito Morgan del 5½ %—1927

	Comp.	Vend.
Serie D 1931	95	—
Serie E 1932	94	—
Serie F 1933	93	—
Serie G 1934	92	—
Serie H 1935	92	—
Serie I 1936	92	—
Serie J 1937	92	—
Certificados 5½ %. O. P.		
Diciembre 31 de 1931 ..	93	—
Junio 30 de 1932..	93	—
Diciembre 31 de 1932 ..	93	—
Junio 30 de 1933	93	—

ACCIONES

	Comp.	Vend.
Agrícola	—	—
Banco Territorial	—	—
Banco Territorial benefs.	—	—
Préstamos sobre Joyería	—	—
Cervecera	110	300
Cuba Cane prefs	—	—
Cuba Cane com	—	—
H. Electric Utilities Co. prefs. 6 por 100	65	70
H. Electric Utilities Co. prefs. 5 por 100	50	56
H. Electric Railway Co. prefs..	46	50½
H. Electric Railway Co. comunes	2½	5
Jarcia prefs	42	—
Jarcia prefs. ex dividendo en acciones	41	—
Jarcia comunes..	6	—
Licorera comunes . . .	3	—
Lonja prefs	90	—
Lonja com	90	—
Manufacturera; prefs . .	—	—
Manufacturera; com . .	—	—
Naviera; prefs	—	—
Naviera prefs. ex certificados	—	—
Naviera; comunes	—	—
Nueva F. Hielo..	235	—
Nueva F. Hielo; beneficiarias	75	99
Perfumería; prefs	—	—
Perfumería com	—	—
Pesca; pref	100	—
Pesca comunes	20	—
Teléfono; prefs	93	99
Teléfono com	130	—
Unidos..	4½	6
F. Consolidados de Cuba prefs	38	48
Union Oil	5	10
Metropolitan Auto	—	—
Fibras y Jarcia	40	—
Matadero	—	—
Seguros La Mercantil . .	100	—
Kokofat; prefs	—	—
Kokofat; comunes	—	—
Cuba R. R.	—	—
Curtidora	—	—

Mercado de Algodón

Precios del cierre ayer en la Bolsa de New York:

Enero..	10.47
Marzo	10.64
Mayo..	10.84
Julio	11.11
Octubre	10.08
Diciembre	10.36

COTIZACION DE LA PESETA

La peseta española se cotizo ayer al cierre del mercado a razon de

9 PESETAS
68.11
POR DOLLAR

Frutos Cubanos en New York

El Cimisionado Especial en New York, en su cablegrama del día 4 del actual informa lo siguiente a la Secretaría de Agricultura, Comercio y Trabajo Sección de Fomento y Expansión Comercial:

«Subastáronse hoy Toronjas vapores «Siboney» y «Pastores» huacales marca Circle fancy de 46 a 64 a tres pesos veinticinco, marca Circle huacales Bright de 64 a tres pesos de 70 a dos pesos setenticinco, marca Bluegoose, Brights, 46, 54, 64 todos a tres pesos setenticinco, de 70 a tres pesos cinco octavos, de 80 a tres pesos veinticinco, marca Bluegoose Goldens de 46 a tres pesos tres octavos, de 54 a tres pesos un octavo, de 64 a tres pesos veinticinco de 70, 80 y 96 todos a dos pesos siete ovtavos, marca Dulce de 46 y 64 a dos pesos cincuenta, huacales de 54 y 70 desde dos pesos veinticinco hasta dos tres octavos, de 80 desde dos pesos veinticinco hasta dos pesos cincuenta, de 96 a dos pesos».

Los precios de las cajas toronjas del 46 al 70 sino son aceptables pues deben dejar alguna utilidad, no así del 70 en adelante que en la mayoría de los casos darán dividendos pasivos, mermando o anulando la utilidad obtenida en las cajas de graduación alta. No hay que olvidar que hoy por el nuevo arancel americano las toronjas pagan de derechos 1 y medio cts., en vez de 1 ct., que pagaban por el antiguo arancel, y que cada caja sin el valor de la fruta, tiene bastante más de dos pesos de gastóos así pues sino se obtiene un precio de tres pesos en adelante se trabaja en balde. Entendemos es prudente el consejo de nuestro Comisionado Especial de limitar el embarque de esta fruta, mandándose solo fruto bien seleccionado y de graduación alta que es el preferido del mercado americano.

Mercado Ganadero

Quince carros procedentes de Victoria de las Tunas llegaron ayer consignados a la Compañía Ganadera de la Habana; cuyo personal metió las 375 reses en los corrales del Matadero Industrial.

En esos mismos corrales fueron metidas las 75 reses que en tres carros recibió la mencionada Compañía el domingo. Son estos los carros que dijimos en la información de dcho día que estaba esperando la Ganadera.

También entraron ayer doce carros para Lykes and Brothers; cuyo personal metió las trescientas reses en los corrales del Matadero de Luyanó.

LOS PRECIOS EN PIE
De vacuno

Precios pagados por compradores en los mercados de origen:

En Oriente: a tres centavos con el cinco por ciento de descuento.

En Camagüey: a tres centavos con el cinco por ciento de descuento en la finca, y sin descuento en la ciudad.

En Las Villas: a tres y cuarto centavos con el diez por ciento de descuento.

En Pinar del Río: a tres y medio centavos; pero entregado en la Habana.

El lanar

El ganado lanar de cinco a siete centavos.

El de cerda

Del país: de siete a nueve centavos.

Americano: de ocho a once centavos.

MATADERO DE LUYANO

En el Matadero de Luyanó se sacrificaron las siguientes reses:

De vacuno	98
De cerda	100
De lanar	80

Los precios que rigieron en el Matadero de Luyanó fueron:

	Centavos
Vacuno	De 13 a 15
Cerda criollo	De 30 a 40
Cerda americano	De 36 a 40
Lanar	De 25 a 40

MATADERO INDUSTRIAL

En el Matadero Industrial se sacrificaron las siguientes reses:

De vacuno	314
De cerda	192
De lanar	31

Los precios que rigieron en el Matadero Industrial fueron:

	Centavos
Vacuno	De 13 a 15
Cerda criollo	De 30 a 40
Cerda americano	De 36 a 40
Lanar	De 25 a 40

MERCADO DE GRANOS

Precios del cierre ayer en la Bolsa de Chicago:

TRIGO	
Marzo	86¼
Septiembre	89⅜
Diciembre	82½
MAIZ	
Marzo	87¼
Septiembre	89
Diciembre	85⅝
AVENA	
Marzo	41¼
Septiembre..	42½
Diciembre	39⅜

La depuración del sistema digestivo es lo *primero* que hay que hacer al menor síntoma de tos o catarro. Tómese un vaso de agua tibia con una cucharadita de este laxante suave y seguro.

"SAL DE FRUTA" ENO

Marca de ENO'S "FRUIT SALT" Fábrica

BOLSA DE NEW YORK

Cotización del 6 de octubre de 1930:

FERROCARRILES

Atch Top y Sta. Fe	204¼
Atl. Coast Line	128
Baltimore y Ohio	89
Canadian Pacific	173¼
Chesapeake y Ohio	44⅞
Chi Gt West com.	8
Chi Gt. West prf.	29
Chic y N. W.	51⅛
Chi Mil y San Paul com. . . .	10⅛
Chi Mil y San Paul prf. . . .	16⅛
Chic Rock I. y Pac	84⅝
Delaware y Hudson.	155¼
Erie	36¼
Great Northern	——
Kansas City Southern	——
Lehigh Valley	——
Louisville y Nash	108
Mo Kan y Tex. com.	20
Mo. Pac com.	49
Mo. Pac prf.	110
N. Y. Central	147¼
N. Y. New Heaven y H. . . .	98¼
Northern Pacific	60
Pennsylvania	69½
Reading	97
St. Louis y San Francisco . .	68
Seaboard Air Line com. . . .	3
Southern Pacific	107
Southern Railway	70½
Union Pacific	204⅛
Wabash comunes	——
Western Maryland com. . . .	17
Alleghany Corporation	18

EQUIPOS

American Car Foundry	42⅝
American Locomotive.	30
Baldwin Locomotive	29⅝
Gen. Rail Sig	70
Pullman Company	62
Westinghouse Air Brake . . .	36⅛

MOTORES

Chrysler Motors	20½
Continental Motors	3
General Motors New	38
Grahan Paige	5
Hudson Motor Co.	24½
Huppmobile	9⅞
Mack Trucks	49¾
Nash	30⅝
Packard Motors	10¾
Reo Motors	12
Studebaker Corp.	26¾
White	——
Willys Overland	5¼
Yellow Truck	14

MARINA

American International	29¼
Atlantic Gulf y West I.	——
United Fruit	75½

ACCESORIOS

Am. Bosch Mag.	28
Briggs Mfg Co.	15⅝
Eaton Axle y S.	20
Electric Auto Light	45½
Murray Body	13½
Stewart Warner	20½
Timken Roller	56¾

GOMAS

Fisk Tire	——
Goodrich	18½
Goodyear	44⅝
Kelly Springfield Tire	——
U. S. Rubber	15⅝

ACEROS

Am. Steel Fou.	——
Bethlehem Steel	78¾
Central Alloy	——
Colo F. y I.	38
Crucible Steel	68½
Otis Steel	20⅝
Republic Iron Steel	25
U. S. Steel	153¾
Vanadiun	56

PETROLEOS

Atlantic Ref.	27
Barnsdall A	19⅝
General Asphalt	35⅜
Houston Oil	57¾
Independent Oil y Gas	19⅝
Continental Oil	14⅝
Mexican Seboard Oil	18
Mid. Cont. Pet.	20
Pan American B	52
Phillips Petroleum	25½
Pure Oil	18
Royal Ducht	45¼
Shell Union Oil	11½
Sinclair Oil Corp.	16⅝
Skelly Oil	23¾
S. O Calif.	55¼
Standard Oil Co. of N. Y. . .	28¾
Stdard Oil of N. J.	59¼
Superior Oil	——
Texas Co.	45
Texac Pac. Land.	17⅝
Transcontinental Oil	——
Union Oil Cal.	——
Warner Quinlan	7⅞

DIVERSIONES

Famous Paramount	51⅛
Fox Film	40⅜
Loews Inc.	65⅝
Pathe Exchange	7¾
Warner Bros Pic.	21
Radio Keith Orph Corp. . . .	23½

TIENDAS Y ALMACENES

American Woolen	——
Assd Dry Goods	30⅞
Montgomery Ward	25
Sears Roebuck	55⅝
Woolworth	63½

SERVICIOS PUBLICOS

American For. Pow.	49½
American Tel. and Tel. . . .	200¾
American Water Works	86¼
Brook Man Tran.	69⅝
Columbian Carbon	114½
Columbia Gas	50½
Consolidated Gas	99⅞
Elect Light Pow.	58⅛
Internatl Tel y Tel.	38
National Power y Light . . .	37¾
Interboro R. T.	31
North American	90¾
Pub Ser. N. J.	86½
Standard Gas y Elec.	86
United Corporation	26
Utilities Power and Light . .	31⅝

METALES

Anaconda Copper Minning . . .	37
Andes Copper Min	——
Calif y Hecla	10⅝
Cerro de Pasco	36¾
Granby Copper	15¾
International Nickel	19⅞
Kennecott Copper	28⅝
Nevada Consol. Cop.	11
Magma Copper	26⅛
Tennesse Copper	10

COMESTIBLES

Childs	——
California Pacing	58
Coca Cola	176⅛
Corn Products	80
Continental Baking A	24½
General Food	52⅝
Kroger Gr. y B.	26⅞
Nat. Dairy Prods	47⅝
Standard Brands	17⅛
Ward Baking B	——

TABACO

American Tobacco A	——
American Tobacco B	117
Cons. Cigar com.	——
General Cigar	41⅛
General Cigar	——
Ligget y Myers	91½
Congress Cigar	——
Lorillard	17⅜
Reynolds Tob. B.	47½
Schulte Retail Stores	——
Tob. Prods A	11½
Tob. Produs.	——
Uni. Cigar Stores	6⅛

AZUCAR

American Beet Sugar	——
American Sugar Ref.	43
Cuban Cane Sugar com. . . .	1
Cuban Cane Sugar prf. . . .	——
Cuban American Sugar	——
Cuba Company	——
Gt. West Sugar	16¼
Consolidated R. R. of Cuba . .	——
Punta Alegre	——
Puerto Rico Sugar	11⅝

QUIMICOS

Air Reduction	108¼
Allied Chemical	218½
Davidson	22
Du Pont	101¼
Freeport Texas	40
Gol Dust	36½
Texas Gulf	54¼
Drug Inc.	75⅝
U. S. Industrial Alcohol . . .	62
Union Carbide	67

MISCELANEAS

American Can	118
American Smel y Ref.	56
American Radiattor	21¾
Byers Co. prf.	56⅛
Canada Dry	55
Kolster Radio	2¼
Congoleum Narrn	10¼
Continental Can	52⅜
Hershey comunes	89
General Electric	60⅛
Int Cement	56¾
International Combustion . . .	4¼
Int. Harvester	63½
Johns Manville	73¾
Lambert	87
Radio	23¼
Remington	23⅞
Columbia Graphopone	13¼
Simmons Company	19
United Aircraft	37⅞
Western Union	147½
Westinghouse	124
Warren Bros	40½

Bolsa de New York

NEW YORK, Oct. 6 (A. P.)
CAMBIOS: $582.000.000
ACCIONES: 2.365.060
BONOS: $10.555.000

Mercado de Acciones

NUEVA YORK, octubre 6 (A. P.) — Una lenta pero insistente presión hizo descender hoy los valores, completando virtualmente la anulación del alza de la semana pasada y dejando el promedio de las noventa emisiones sólo un quinto de punto sobre el mínimo del año establecido el 30 de septiembre. Las ventas estuvieron por debajo de la reciente liquidación, ascendiendo, sin embargo, a 2.365.060 acciones.

La baja estuvo acompañada de considerable inquietud en otros mercados. El trigo cerró irregularmente más alto y el maíz recuperó también las pérdidas. Los bonos perdieron su vigor. La situación del Brasil ha debilitado el mercado de futuros en café así como los bonos y obligaciones de esa República y de otros países hispanoamericanos.

La venta de acciones fué particularmente perturbadora para los que esperaban que las bajas de la semana pasada ofrecerían formidable resistencia. En general, estas acciones favoritas cedieron terreno rápidamente en el día de hoy.

El desaliento que ha causado el hecho de que el alza de la semana pasada no hubiera podido sostenerse más de un día es la explicación que se ha dado a la acción del mercado.

La debilidad que mostraron el sábado American Telephone y otros valores parece haber causado un efecto desfavorable, pues en las acciones de esta clase es donde más se han notado las bajas. Virtualmente todas las acciones ferroviarias establecieron nuevas cotizaciones mínimas para el año.

Muchas acciones prominentes perdieron 2 a 6 puntos. United States Steel bajó a 153 1-2 y American Telephone a 200 y media; cerraron ligeramente por encima de sus cotizaciones mínimas.

Hubo 5 puntos de baja en American Can; North American; Du Pont y Case. Westinghouse Electric, Canadian Pacific y American and Foreing Power perdieron 6 puntos; American Water Works cerca de 9 y Allied Chemical 18.

Radio estableció un nuevo mínimo para el año, perdiendo más de 2 puntos. General Electric, General Motors, Montgomery Ward, Standard Oil de Nueva Jersey, Johns Manville, Consolidated Gas y Baltimore and Ohio cedieron 1 1-2 a 2, mientras New York Central, Union Pacific, Gillette, Bethlehem Steel, Columbia Gas, Standard Gas y Sears Roebuck cerraron con baja de 3 a 4 puntos. La pérdida de Atchison consistió en cerca de 5 puntos.

Mercado de Bonos

NUEVA YORK, octubre 5 (A. P.) — En el mercado de bonos se registraron nuevas bajas en los valores hispanoamericanos inspiradas por las noticias dando cuenta de un levantamiento revolucionario en Brasil, donde se ha proclamado la ley marcial.

Las ventas hicieron bajas a las emisiones brasileñas de 1 a 7 puntos, estableciendo algunas de ellas cotizaciones mínimas para el año, influyendo en la liquidación de los bonos de Colombia, Perú, Bolivia, Chile y la Argentina.

La debilidad de la lista suramericana fué la característica de una sesión en que abundaron los signos menos. La sección doméstica estuvo altamente irregular con excepción de los bonos del Gobierno de los Estados Unidos.

La liquidación más importante de bonos americanos se concentró en los del gobierno brasileño y los empréstitos de Río Grande do Sul y Sao Paulo.

Los bonos brasileños del 6 1-2 perdieron 5 puntos; los del 6 1-2 cerca de 2 3-8 y los del 8 unos cuatro puntos. Los de Río Grande do Sul, donde existe el estado de sitio, estuvieron muy deprimidos.

La influencia de la revolución brasileña se reflejó en los bonos de las demás repúblicas suramericanas, perdiendo de 1 a 3 puntos los de la Argentina del 6, Bolivia del 7 y 8, Colombia del 6, Costa Rica del 7, Cuba del 5 1-2, Perú del 6 y Uruguay del 6.

Cedieron un punto o más los bonos de las compañías que tienen grandes intereses en Sur América, como Anglo Christian Nitrate del 7, Lautaro Nitrate del 6, American and Foreing Power del 5 y American I. G. Chemical del 5 1-2.

COTIZACION DEL FRANCO

El franco francés se cotizo ayer al cierre del mercado a razon de

25 FRANCOS
44 CENTIMOS
POR DOLLAR

Mercado de Tabaco

Doscientos noventa y cinco tercios de octavas de la nueva cosecha de Las Villas, vendieron y entregaron ayer Menéndez y Compañía a Mark A. Pollack.

J. B. Díaz y Compañía estuvieron registrando pacas de botes, de la misma procedencia, que compraron a Francisco Prieto.

Aixalá y Compañía vendieron a Cuesta, Rey y Compañía, doscientos diez tercios de tripas de una escogida que hicieron en Artemisa.

Leslie Pantín e Hijo hicieron tambien ayer, las siguientes compras: ciento treinta y tres tercios a Fernández y Zabala; doscientos cincuenta y cuatro a Lobeto y Compañía: ochenta y siete a José Menéndez, y cuarenta y siete a Godínez y Hermano. Todos eran de colas de la nueva cosecha y todos fueron registrados durante el día.

NOTAS DE LOS CAMPOS

Varias ventas se hicieron estos días en Ovas, Ajiconal, Pilotos y Consolación del Sur. Unos cuantos cientos de tercios que compraron los señores de Escalera y Bailarín para la Ruppin Havana Tobacco Company.

También ha comprado estos días varias vegas en tercios, en la zona de Cabaiguán, de las Villas, el señor Antonio Fernández.

LA RAMA QUE ENTRO

Durante el día entraron por los ferrocarriles, las partidas de tercios y pacas siguientes:

De Camajuaní, para Puente y Compañía, 63.

De Cumanayagua, para Junco y Hermano, 64.

De Esperanza, para Muñiz y Hermanos, 104.

De Encrucijada, para Pérez y Capín, 96.

De Mataguá para Pablo L. Pérez y Compañía, 61.

De Cifuentes, para Puente y Compañía, 87.

De Camajuaní, para Echevarría y Pérez, 114.

De Cumanayagua, para Sierra y Diez, 56.

De Esperanza, para Ramón Ruisánchez y Compañía, 101.

De Cifuentes, para Puente y Compañía, 90.

De Placetas, para S. Ruppin Havana Tobacco Company, 82.

De Remedios, para Echevarría y Pérez, 80.

De San Juan de los Yeras, para Manuel A. Suárez y Compañía, 90.

De Santa Clara, para la Cuban Land and Leaf Tobacco Company, 290.

De Chambas, para Puente y Compañía, 154.

De Cabaiguán, para Fernández y Zabala, 167.

De Florencia, para Muñiz y Hermanos, 220.

De Guayos, para González y Compañía, 338.

De Chambas para D. Martín Sánchez, 167.

De Iguará, para L. H. Weissmann y Compañía, 100.

De Sancti Spíritus, para Francisco Prieto, 226.

De Majagua, para Abelardo Cuervo y Compañía, 122.

De Guayos, para Ramón Ruisánchez y Compañía, 208.

De Taguasco, para Juan Sosa, 160.

De Sancti Spíritus, para S. Ruppin Havana Tobacco Company, 161.

De Zaza del Medio, para Tomás Benítez León 388.

De Bayamo, para Sobrinos de Antero González, 312.

De Taguasco, para Menéndez y Compañía, 160.

De Sancti Spíritu, para Leslie Pantín e Hijo, 160.

De Pinar del Río, para Cano y Hermanos, 432.

De Zaza del Medio, para Lobeto y Compañía, 303.

De Taguasco, para Juan M. Acosta, 147.

Del mismo lugar, para Desiderio Saludes, 329.

De Zaza del Medio, para Iglesias y García, 96.

NUEVA YORK, Octubre 6. (AP.) —Los precios del tabaco en el mercado local continúan nominales y con negocios limitados a las necesidades más urgentes. Algún interés han despertado las muestras de tabaco de Puerto Rico que se han recibido y los fabricantes están inspeccionando también nuevas ofertas de tabaco de la Florida. La compra, sin embargo, está restringida y los fabricantes no muestran deseo alguno de anticiparse a las necesidades del consumo. En algunos distritos se espera que se retire tabaco en las mismas proporciones que en septiembre. Progresa la recolección en Connecticut y Wisconsin.

Colegio de Corredores

Cotización oficial del día 6 de Octubre

	Tipos
Estados Unidos cable..	3/32 P.
Estados Unidos vista..	1/16 P.
Londres cable	4.86 ⅜
Londres vista	4.86
París cable	3.93
París vista	3.92 ¾
Bruselas vista	13.95
España cable	10.32
España vista	10.31
Italia vista	5.24
Zurich vista	19.41
Hong Kong vista..	32.00
Amsterdam vista..	40.34

Mercado de Fletes

Los fletes para azúcares se cotizan como sigue:

	Cts.
DE LA COSTA NORTE:	
A New York y Filadelfia . .	11—12
A Galveston..	11—12
A New Orleans..	10—11
A Boston..	13—14
DE LA COSTA SUR:	
A New York y Filadelfia . .	13—14
A Galveston	13—14
A New Orleans..	12—13
A Boston..	16

Mercado de Azúcar

El mercado de crudos abrió ayer más firme. A poco de la apertura los especuladores neoyorquinos compraron quince mil sacos de Cuba, para embarque en la primera quincena del presente mes, a 1.09 centavos, costo y flete.

Después del mediodía, o más bien al cierre del mercado, se reportó una venta, también a operadores, de veinticinco mil sacos de Cuba, a 1.12, para embarque en la segunda quincena del presente mes.

En la Bolsa del Azúcar de Nueva York se experimentó un alza de ocho a diez puntos, según el mes, como verán nuestros lectores más abajo.

ARRIBOS Y EXISTENCIAS

Durante la semana que terminó el cuatro del presente, los arribos a todos los puertos de la República fueron de 28 mil 237; las exportaciones 40.686 y las existencias, $1.242.605, contra 381.934 (existencias) en cinco de octubre del año pasado.

Las exportaciones de azúcar refinado, según el señor A. Santa María, durante la misma semana pasada, fueron de 7.993 toneladas.

DE TODOS LOS MERCADOS

Según las informaciones recibidas por los señores Lamborn, Mendoza y otros centros, el movimiento ayer fué como sigue:

AZUCARES CRUDOS. — Reflejando el avance habido en la Bolsa de Futuros de Azúcar de Nueva York, el mercado de crudos abrió hoy con un tono más firme. Los operadores indicaban estar interesados como compradores por azúcares de Cuba, para embarque en octubre, al precio de 1.09, posiblemente 1.10 CyF con ausencia de ofertas; los tenedores de crudos pendientes del desarrollo de los acontecimientos.

Anuncióse a la apertura circular persistentes reportes de que tarde el viernes una refinería había comprado crudos de Cuba al precio de 1.05 CyF, para embarque en la primera quincena de octubre. Se ignoran más detalles.

Después de la apertura se anunció una venta a un operador de un pequeño cargamento de azúcares de Cuba, para embarque en noviembre, al precio de 1.09 CyF.

Al mediodía se reportó no haber ofertas en el mercado, a excepción de haber probablemente obtenibles al precio de 3.12 azúcares de Cuba y Filipinas, para llegar en octubre, y de Puerto Rico, para embarque en noviembre.

Más tarde se anunció una venta a operadores de 20.000 a 35.000 sacos de Cuba para embarque en la segunda quincena de octubre al precio de 1.12 CyF.

Existencias de azúcares crudos en almacenes afianzados, Nueva York:

Día 9: 96.106 toneladas. Ayer: 85 186 toneladas.

AZUCARES REFINADOS. — Quieto. Se están efectuando diariamente regulares negocios. El comercio se muestra aún cauteloso en sus compras

MERCADO DE LONDRES. — Se anunció haber vendedores de azúcares centrífugas, para pronto embarque, al precio equivalente de 0.90. por Lb. lab. La Terminal abrió firme, cerrando con un tono sostenido.

NUEVA YORK, octubre 6. — No se han tenido más noticias de las gestiones que realiza el llamado Comité Chadbourne para remediar la situación azucarera, actividades que la semana pasada surtieron benéfica influencia en el mercado. Si la próxima cosecha remolachera europea rinde las 9 611.000 toneladas que Mr. Licht, la autoridad, tiene calculadas, será la cantidad mayor que jamás se haya producido en Europa. No menos adversas son las estadísticas publicadas con referencia al consumo. En los siete meses terminados el 30 de agosto, las entregas de azúcar refinado hechas por los quince principales refinadores de los Estados Unidos fueron de 317.000 toneladas menos que en el mismo período del año pasado.

Hay, sin embargo, ur rayo de esperanza en las entregas efectuadas durante las tres semanas terminadas el 30 de septiembre, que superaron a de las tres semanas correspondientes del año pasado en 197.530 toneladas.

La actuación del mercado dependerá de los acontecimientos que surjan del Comité de Estabilización. Th. y Mck.

WASHINGTON, D. C., octubre 6. — La producción azucarera mundial de 1929 está calculada en 30.045.000 toneladas de dos mil libras, en comparación con la cifra sin precedentes de 30.435.000 toneladas producidas en 1928-1929, según la Secretaría de Agricultura. La producción remolachera mundial se calcula en 10.237.000 toneladas de dos mil libras, o sea un medio por ciento menos que el año pasado, en tanto que la producción de azúcar de caña acusa una merma de un 1.7 por ciento. — Dow Jones.

NUEVA YOR, Octubre 6. (AP.) —El mercado del azúcar crudo estuvo en calma, pero firme en simpatía con los futuros. En ningún tiempo las refinerías manifestaron interés y no se cree que hayan hecho ofertas. Los operadores compraron a precios basados en las cotizaciones corrientes. Por la mañana adquirieron 15.000 sacos para entrega en la primera quincena de Noviembre a 1.09 centavos costo y flete y más tarde 25.000 sacos para entrega en la segunda quincena de este mes a 1.12 centavos. Los tenedores no parecían inclinados a hacer ofertas en firme y esperaban demanda. Después que cerró la Bolsa se supo que se había ofrecido en firme un cargamento de Cuba para pronto embarque a Nueva York a 1.14 centavos costo y flete, pero los operadores se habían retirado.

Las noticias políticas de Cuba fueron causa de un alza de los precios en el mercado de futuros. Al abrir la sesión hubo activas compras bajistas para cubrirse, atribuyéndose algunas, por lo menos, a los propietarios del Central Vizcaya, destruido por un incendio en Cárdenas. Una casa importante con relaciones en Cuba contribuyó al movimiento alcista con sus compras.

Abrió la sesión con precios 2 a 7 puntos más altos y en los primeros momentos de la tarde avanzó de 8 a 11 puntos. Cerró la sesión con alza neta de 7 a 10 puntos y ventas de 65,500 toneladas.

Mes	Abre	Alto	Bajo	Cie
Octubre.	—	—	—	108
Noviembre.. . . .	—	—	—	—
Diciembre. . . .	109	116	109	115
Junio.	112	120	112	119
Febrero.	—	—	—	—
Marzo.	122	126	121	125
Abril.	—	—	—	—
Mayo.	130	133	129	132
Junio.	—	—	—	—
Julio.	137	140	136	140
Septiembre. . .	144	746	143	146
Octubre 1931 . .	144	146	144	146

Mejoró grandemente la demanda para el azúcar de refino desde el sábado. El alza de los futuros ha hecho más incierta la revisión de los precios del azúcar refinado.

Mercado del Café

NUEVA YORK, Octubre 6. (AP.) —La situación poco alentadora del Brasil se ha reflejado en la Bolsa del Café. La baja operada hoy en los futuros siguió a las recientes causas provocada por la liquidación y ventas. Los contratos de Río abrieron con baja de 59 a 79 puntos y cerraron con baja neta de 82 a 102 puntos y ventas de 51,000 sacos. Santos abrió con baja de 78 a 160 y cerró 128 a 151 más bajo con ventas de 123,000 sacos.

Cotizaciones de cierre:

Río: Diciembre, 535; marzo 5.57; mayo, 5.30; ulio, 5.24 y septiembre 5. 24.

Río: diciembre 6.35; marzo, 5.57; 5.57; mayo, 5.30; julio, 5.24 y septiembre, 5.24.

Santos: diciembre, 9.50; marzo, 9.50; mayo, 8.96; julio, 8.62 y septiembre 8,50

RADIO Y ELECTRICIDAD

A Cargo de Alberto Gird

TRASMISIONES PARA HOY, LUNES

Estación C M W

588 Kc. 510 M.

De 10 a 12 m.: Programas variados.

De 12 a 1 p. m.: Hora Radio Victor.

1—Nelly. Vals. Orquesta Carabelli.
2—Guantánamo. Sonsonete. Sexteto Habanero.
3—Cuando cantan las aves. Canción. Eleuterio Brito.
4—Conmigo a la Vicaría. Couplet. María Tubau.
5—True Love. Son. Orquesta Azpiazu.
6—Enséñate a perder. Bolero. Juan Arvizu.
7—Borinquén. Vals. Canario y su Grupo.
8—Patito, Patito. Trio Garnica Ascencio.
9—Recuerdo Vals. Irusta, Fugazot y Demare.
10—Ya no eres Tú. Vals. Tito Güizar.
11—Linda Esther. Danzonete. Sonora Matancera.
12—Media Granadina. Angelillo.
13—La Despedida. Bolero. Grupo Dominicano.
14—Caridad, suelta el Yoyo. Danzonete. Orquesta Calvet.
15—Rosa Roja de Amor. Fox trot. José Bohr.
16—Vaya Cabeza. La Argentinita.

De 1 a 8 p. m.: Programas Comerciales.

De 8 a 8.30 p. m.: Programa El Aguila.

De 8.30 a 10 p. m.: Concierto desde el Estudio.

10 p. m.: Buenas noches.

Estación C M Q

1130 Kc. 205.3 M.

11 a. m.: Programa Westinghouse.

1—Ah de Diego. Canción y Amina. Bolero.
2—Así es mi tierra y Las Tres Milpas. Canciones.
3—Lo que tu Corazón quiera y Eres la Niña de mis Ojos. Fox trots.
4—Es el Colmo, Shotis y Ya me Perdí Couplet.
5—Blus del Garzón y Saint Louis Blues. Fox trots.
6—Así la Bese. Canción y Adiós Mendoza. Tonada.
7—Margarita. Polka y Montebello. Vals.
8—La Brabanconne y La Marsellesa.
9—Discusión de una Veguera y una Poblana y La Billetera. Puntos guajiros.

Estación C M B L

1487 Kc. 201.6 M.

De 2 a 4.30 p. m.: Programa a cargo de la Orquesta del profesor Odilio Sánchez.

Estación C M B C

1130 Kc. 265.3 M.

De 9 a 10 a. m.: Hora Comercial. Programa de música clásica.

De 12 a 1 p. m.: Hora Radio Corporation of América.

A cargo de la Sonora Matancera.

De 1 a 2 p. m.: Hora Comercial a cargo de la Orquesta Internacional.

De 2 a 3 p. m.: Hora Comercial a cargo de la Orquesta Belisario López.

De 3 a 4 p. m.: Hora Comercial a cargo de la Orquesta de diez profesores. Diplomáticos de Maya.

Estación C M B Z

1010 Kc. 296 M.

De 9 a 10 a. m.: Hora Radio Social y Teatral. Selecto programa de música variada. Noticias sociales y teatrales.

De 3 a 5 p. m.: Hora Radio Victor. Selecto programa de música variada.

De 6 a 7: Programa a cargo de notables artistas tomando parte entre ellos la señorita Bertha y el señor Silvio, que ejecutarán las siguientes piezas:

Quita Sol. Dúo. Bertha y Silvio.
Fado de mi Tierra. Bertha y Silvio.
Mano a Mano. Bertha y Silvio.
Maula. Tango. Solo por Bertha.

De 9 a 10 p. m.: Hora programa a cargo de notables artistas.

Estación C M C R

1285 Kc. 233.4 M.

Trasmitirá de 5 a 8 p. m. un programa de música selecta.

Estación W L W

700 Kc. 428 M.

Cincinnati, Ohio.

8 p. m.: The Werk Bubble Blowers.

1—My Baby Just Cares For Me.
2—Singing a Song to the Stars.
3—Tenor: The Bubble (High Jinks), Friml.
4—Xylophone: Chinnin and Chattin with May.
5—Piano Duo: Hello Bluebird.
6—Tenor: Ill Sing Thee Song of Araby.
7—Vocal Trio: So Beats My Heart For You.
8—I Like a Litle Girl Lige That.

8.30 p. m.: Franics Tamburitza Orchestra.

9 p. m.: Chevrolet Program.

9.30 p. m.: National Radio Advertising Program.

10 p. m.: American Scribe.

10.15 p. m.: Variety.

1—Piano Man: Happy Feet.
2—Variety Duo: Bye Bye Blues.
3—Piano Man: Travelin Out East.
4—Variety Duo: Whats the Use.
5—Variety Trio: By All the Stars Above You.
6—Variety Trio: Little White Lies.

10.30 p. m.: Estate Weather Man.

10.30 p. m.: The Cotton Queen. Overture.

1—Cuarteto: Night Time Down in Dixieland.
2—You Tell Me Your Dreams.
3—Way Down Yonder In New Orleans.
4—Pagan Love Song.
5—Tenor: Rich Man, Poor Man, Beggar, King.
6—Cuarteto: Ready For the River.
7—Shoo the Hoodoo Away.

11 p. m.: Chime Reveries. William Stoess, director.

12 m.: Castle Farm Orchestra.

12.30 a. m.: The Men From the South.

1—Way Down Yonder In New Orleans.
2—A Peach of a Pair.
3—Log Cabin Four: Where Shall I Be.
4—Migthy Day.
5—Ill Be Blue Just Thinking of You.
6—Log Cabin Four: All My Sing Dona Takon Away.
7—Tis Me Oh Lord.
8—Loving You the Way I Do.
8—Loving You the Way I Do.
9—Log Cabin Four: Litle David.
9—Log Cabin Four: Little David.
10—Mysterious Mose.

1 a. m.: Vincent Lopez y su Orquesta.

1.30 a. m.: Buenas noches.

Mercado de Bonos

NUEVA YORK Octubre 6. AP.

BONOS NORTEAMERICANOS

	Alto	Bajo	Cierre
Libertad 3½ s..	101.5	101.4	101.4
1o 4¼ s..	102.14	102.12	102.14
4o 4¼ s..	103.15	103.13	103.13
U S 4 s..	108.28	108.24	108.28
U S 4¼ s.. ..	113.6	113.6	113.6
U S 3¾ s.. ..	106.19	106.19	106.19
U S 3⅜ 1940-43	——	——	——
U S 3⅜ 1943-47	102.16	102.12	102.16
In Tel and Tel..	30 ½	29 ⅝	30 ¼

BONOS CUBANOS

	Alto	Bajo	Cierre
Cuba 5½ 1953..	100	100	100
Cuba Ex 5 1944.	——	——	99
Cuba Ex 5 1949	——	——	101 ¼
Cuba 4½ s 1949	93	93	93
C. R. 5 s 1952.	——	——	67 ⅞
H. E. 5 s 1952	——	——	75

BONOS INTERNACIONALES

	Alto	Bajo	Cierre
Burdeos 1934 . .	105 ¼	105	105 ⅛
Lyon 1934 . . .	105 ⅜	105 ⅛	105 ⅜
Marsella 1934. .	105 ¼	105 ⅛	105 ⅛
Alemania 1949. .	103 ¼	102 ⅝	103
Francia 1949 . .	120 ¼	120 ¼	120 ¾
Argentina 1957	94 ½	94 ½	94 ½
Chile 19..	98 ¼	98 ¼	98 ¼
Eslovaquia 1951.	——	——	109 ⅞
Italia 1951 . .	96 ½	96	96
Brasil 1927 1957	70	69 ¾	69 ¾

BONOS AZUCAREROS

	Alto	Bajo	Cierre
American Sugar. Ventas 600 . .	43 ½	43	43
Cuban A. Sugar Ventas 200 . .	3 ⅜	3 ¼	3 ¼
Cuban Cane Prod Ventas 2000 .	1 ⅛	1	1
Punta A. Sugar. Ventas 100 . .	1 ⅛	1 ⅛	1 ⅛

Mercado de Cambios

La peseta abrió ayer de baja; cotizándose a 10.29 por cable; pero reaccionó al cierre del mercado de Londres, quedando en el local a 10.36.

Se sostuvo firme el cambio sobre New York. Pero actuó más bajo sobre Hong Kong.

VENTA DE UN MILLON

La Agencia del Banco de la Reserva Federal de Atlanta en esta capital vendió ayer a los Bancos locales un millón de pesos, cable sobre New York a un décimo de prima.

LOS TIPOS DEL CIERRE

Cotización del día 6 de Octubre

New York cable	1/10 P.
New York vista	5/64 P.
Londres cable	4.86 ½
Londres vista	4.86
París cable..	3.93 ½
París vista	3.93
Madrid cable	10.36
Madrid vista	10.35
Zurich cable	19.45
Zurich vista	19.44
Italia cable	5.25
Italia vista	5.24
Bruselas cable	13.93
Bruselas vista	13.92
Toronto cable	¼ P.
Toronto vista	7/32 P.
Hamburgo cable	23.85
Hamburgo vista	23.84
Amsterdam cable	40.35
Amsterdam vista	40.34
Hong Kong cable	32.10
Hong Kong vista	32.00

Clearing House

Las compensaciones efectuadas ayer —6 de Octubre—entre los Bancos asociados al Habana Clearing House ascendieron a $1.630,599.04 (un millón, seiscientos treinta mil, quinientos noventa y nueve pesos y cuatro centavos).

ELEPIZONE

El famoso remedio que dominará los Ataques y Desordenes Nerviosos.

Por más de treinta años ELEPIZONE ha restablecido la salud a millares que sufrian de Epilépsia y Debilidad Nerviosa.

ELEPIZONE, recomendado por los médicos, es un remedio para niños y adultos, y lo venden en las principales farmacias.

Se obtienen resultados con uno o dos frascos.

NO ACEPTE IMITACIONES PIDA

ELEPIZONE

Promedio del Azúcar

Precio promedio oficial en almacén alcanzado por la libra de azúcar, de acuerdo con lo dispuesto en el reglamento puesto en vigor por el decreto presidencial número 963 de Julio 17 de 1930:

MES DE SEPTIEMBRE

2a quincena

	Cts. libra
Habana	0.912607
Matanzas	0.903380
Cárdenas..	0.912607
Sagua	0.912607
Manzanillo	0.881843
Cienfuegos	0.921073
Del mes	
Habana	0.934097
Matanzas	0.924861
Cárdenas..	0.934097
Sagua	0.934097
Manzanillo	0.903324
Cienfuegos	0.942554

SERVICIO DE CARGA

HABANA

A LA

América del Sur

Para Montevideo y Buenos Aires

Vapor

"MUNTROPIC"

Octubre 6.

Un Vapor, Noviembre

Salidas aproximadas cada mes.

MUNSON STEAMSHIP LINES

Desamparados Núm. 1
Apartado 1695. Telf. M-6961
HABANA

Compañia Cubana de Electricidad

AVISO

La Junta Directiva de esta Compañía, en sesión celebrada el día primero de los corrientes, acordó repartir el dividendo trimestral regular de $1.50 sobre las Acciones Preferidas Acumulativas de $6.00 anuales, por el trimestre que termina el día 31 de Octubre de 1930.

Estos dividendos se pagarán el día primero de Noviembre de 1930, por medio de cheques que se enviarán al domicilio de los señores accionistas que aparezcan registrados en los libros de la Compañía al cierre de las operaciones del día 11 de Octubre de 1930.

Los libros de traspaso de acciones permanecerán abiertos durante el periodo de tiempo comprendido entre las fechas indicadas.

Los cambios de domicilio deberán ser comunicados por escrito oportunamente al Departamento de Contabilidad de Acciones Preferidas de esta Compañía, en Máximo Gómez (antes Monte) número 1, Habana.

Habana, octubre 3 de 1930.

Fred. E. Krieghoff,
Vice Tesorero.

Economía,
Potencia,
Velocidad.

REPUBLIC

GARCIA Y GARCIA
Edificio "Bomba Prat"
Máximo Gómez 427.

El Camión REPUBLIC no es un carro de paseo disfrazado de Camión.

De 1 a 7 Toneladas.

6 Cilindros, 4 Velocidades.

Freno en las 4 ruedas.

La última palabra en camiones modernos.

¿TOSE?
PRUEBA GRATIS
ALQUITRÁN Legítimo de
PINO POR SARRÁ
Sólo una muestra a cada persona mediante la presentación de este periódico, en la Droguería Sarrá, mañana

M.E.C.D. 2016

GRAN HOTEL "SAN CARLOS"

CIENFUEGOS, CUBA

UNICO DE PRIMER ORDEN

6 PLANTAS

SERVICIO DE ASCENSOR DIA Y NOCHE

SITUADO EN EL CENTRO COMERCIAL

LUJOSO ROOF GARDEN

PARA ELLOS Y PARA ELLAS

Consultorio por la Doctora Herminia Planas

Secretos de Una Parisiense. Conócete a tí Misma

Estimada amiga:

Cuando la niña va tornándose «jovencita», requiere también ciertas atenciones para su mejor lucimiento. Es el momento en que la pierna y tobillos pueden engrosar, por lo que se tendrá cuidado de proveerla de zapatos de corte bajo y no de otro modelo muy adornado o con correas que contribuiría a que la pierna pareciera más gruesa.

Compárense los modelos.

Suya,

LETICIA.

UNA NUEVA FAMILIA DE ANIMALES SOCIALES

Animales que cantan: los ruiseñores, los mirlos y los tenores.

Animales que hablan mucho y no dicen nada: las cotorras, los loros y los políticos improvisados.

Animales que trinan: los canarios, los ruiseñores y los casados mal avenidos.

Animales que arañan: los gatos, los monos y las suegras.

Animales que muerden: los lobos, los perros y los radicales intransigentes.

Animales fantásticos: el fénix, la serpiente de mar y los hombres honrados.

Animales que cocean: los caballos las mulas y los futbolistas.

Animales feroces: los tigres, los leones y los acreedores.

Animales que chupan: los monos, las pulgas, los borrachos y los fumadores.

Animales que duermen: las marmotas el topo y las mamás en el cine.

Animales que atacan: los chacales, el tigre y la esposa cuando no compran el vestido que quiere.

Animales que corren: los ardillas, los caballos y las niñas feas en busca de marido.

Animales que todo se lo tragan: los gatos, los avestruces y los ignorantes con tufos de sabios.

Animales fieles: el perro, el perro y nada más que el perro.

PENSAMIENTO

La virtud no liga a los hombres tanto como los compadrazgos y camareos obscuros. Dos que han pecado juntos, son eternos amigos.

José Martí

EL REPARTO DE LA HERENCIA

Un padre tenía dos hijos. Les dijo:

—No tardaré en morir. Se dividirán todos los bienes por partes iguales.

Cuando el padre murió los hijos no pudieron ponerse de acuerdo acerca del reparto. Fueron a ver a un vecino para que juzgara en su conflicto. El vecino les preguntó:

—¿Cómo les ordenó su padre que se repartieran los bienes?

—Todos por mitad—respondieron.

El vecino dijo:

—Por consiguiente, partan las ropas en dos, hagan pedazos la vajilla y quédense cada uno con la mitad; dividan el ganado por mitades, después de haberlo matado.

Los dos hermanos hicieron lo que el vecinos les aconsejaba y se quedaron sin nada.

AMERICA:

Hace unos días tuve el gusto de recomendar a una asídua lectora los polvos de «Armand» y a usted le hago idéntica recomendación en la seguridad de que los productos de dicho fabricante son; de impecables resultados para el mejoramiento del cutis.

En «Le Printemps», Obispo y Compostela, los encontrará a precios excesivamente bajos.

LILITA:

Es una superstición sensata tener la precaución de no pasar bajo una escalera, no porque pueda sucedernos algo desagradable más tarde, sino porque podemos sin querer tumbar a la persona que está subida en ella o alguna herramienta o la misma escalera caernos encima. No creemos que nada más pueda suceder fuera de esos accidentes que hemos señalado, por los cuales creemos prudente no pasar bajo ella. Los supersticiosos tienen otras ideas sobre este particular y es inútil tratar de quitárselas del magín, pues hasta se enfermarían si por casualidad se las obligase a pasar bajo alguna.

La persona debe analizar las supersticiones y comprenderlas antes de dejarse arrastrar por la debilidad de creer en ellas. Un consejo para evitar un daño, es sensato. La fe en la superstición es reemplazada entonces por la creencia que puede resultar daño al desechar un aviso. Una creencia ciega en supersticiones, sin ninguna razón convincente, es tonta e irrazonable y hace que el carácter del individuo pierda su energía y se sienta atemorizado por catástrofes que sólo en su nerviosa imaginación existen.

El individuo necesita todo su entusiasmo, todo su optimismo para luchar francamente en la vida y si está atado por estas tonterías, no llegará a ningun sitio. He visto más de una joven quedarse sin ir a una diversión, porque al salir olvidó algo y tuvo que retroceder. Nadie en el mundo la haría ir a la fiesta, pues el temor de una desgracia cercana no le daría paz ni sosiego.

Creamos en Dios y en su omnipotente bondad. Seamos optimistas, no hagamos mal a nadie ni con palabras ni obras, tengamos fe en nosotros mismos y triunfaremos. La superstición es debilidad.

MAGGIE:

Para la mayor eficacia de la pomada «Liliana», aplíquese al cuero cabelludo, frotándose menudamente, por diez minutos, después de lavarse bien la cabeza.

HABANERA:

¡Es un color tan lindo!... ¿Es un matiz, es una tonalidad, o qué es, en realidad? Tinta, lo llaman en París, y es una especie de color de mora indefinido, suave, obscuro—todo en uno, distinto de todos los colores que una conoce, verdaderamente nuevo y favorecedor. Parece que ha reemplazado al negro en el guardarropa de la mujer elegante, y copado el marrón por entero. También, se pueden usar con él accesorios negros o marrón y especialmente broncados, y cuando se confecciona un vestido de noche en este exquisito color se usan accesorios negros, dorados o plateados.

No conozco ningún otro color tan favorecedor para cualquier tipo. Aun para la semi-rubia, ese raro tipo de ojos castaños y pelo dorado que tiene tanta dificultad para hallar colores que le sienten, puede usarlo a perfección. ¿No irá usted a una mercería y pedirá que le dejen ver este material? ¡Y acérquelo usted y verá el efecto que hace con su piel, sus ojos y su pelo!

ANNIE:

Para los cutis delicados como el de usted, basta con el uso oportuno del jabón «Perusol», muy eficaz para cualquier desarreglo de la piel, sobre todo en la cara. Se vende en cualquier establecimiento acreditado de Cuba.

CORI:

Las Fresas a la Luquesita se preparan así:

Ingredientes: Medio kilo de fresas maduras y enteras, cien gramos de frambuesas, cien gramos de azúcar glas, corriente; media cucharadita de esencia de vainilla, una copa de nata. Se pone la frambuesa, con los 50 gramos de azúcar al calor. Cuando empieza la frambuesa a hervir se retira de la hornilla, y en caliente, se pasa por el tamiz. Se va añadiendo la frambuesa, sin batir, y la vainilla. En una compotera honda se ponen las fresas con los cien gramos de azúcar glas. Se echa por encima la frambuesa con la nata, sirviéndose en seguida.

PARA TOSES

LA TOS que proviene de los resfriados debe atacarse inmediatamente para evitar que se complique.

Los resfriados debilitan el sistema y lo hacen más susceptible a las otras enfermedades. La tos debilita el sistema y hace más difícil quitarse el resfriado.

Alíviese con la Miel y Alquitrán de Pino del Dr. Bell, que ha probado su eficacia durante más de 40 años:

MIEL Y ALQUITRAN DE PINO DEL DR. BELL

HABANERAS

(Viene de la Página NUEVE)

JULIO BLANCO HERRERA

EN VIAJE DE REGRESO

Llega hoy.

Julio Blanco Herrera.

El magnate cervecero, según apropiada frase de Guillermo Pí, arribará a estas playas en el nuevo vapor **Morro Castle** procedente de Nueva York.

Lo acompaña su secretario.

Luis Angulo.

Viene al frente de los players de base ball que forman las novenas de las **Estrellas de Bancroff** y las **Estrellas de Jewels Ens** que competirán en el **Stadium Tropical** durante una temporada.

Temporada que se inaugura el viernes próximo a las nueve y media de la mañana.

Siete los juegos.

En el **Stadium** todos.

TEATRO PRADO

Cinta interesante.

De gran mérito.

Trátase de **Show of Shows**, estrenada ayer, día de moda, en el céntrico y lujoso teatro Prado.

Gustó tanto por su asunto como por su desempeño y su presentación.

Numerosa la concurrencia en las tandas elegantes, tarde y noche, la relación de la misma es como se verá a continuación:

Señoras:

Regina Truffin de Vázquez Bello.

Carmela Remírez de del Junco.

Matilde Porteja de Suárez, Otilia Falcón de Aurioles, Cándida Martínez de Sastre, Susana de la Torre de Cazimajou, la interesante Juanita C. de Arregui; Elvira de la Torre de Bermúdez, Clara Carreras de Mendieta.

Alicia Párraga de Mendoza.

Elvira de Armas de Fritot.

Carolina García Vda. de Bacelo.

Clemencia Otero; Caridad Betancourt de Sanguily, Clara Varela Zequeira de Suárez, Sarita Varela Zequeira de García Osuna, señora de Vandama, Graciella Aguirre de Mejer.

Lelia Herrera de Morales.

Carila San Pedro de Borbolla.

Isabel Reyes de Zúñiga, Marita Barruecos de Martínez Pedro; Clementina Llerandi Viuda de Portela, Cuca Castillo de Grant, América de Castro de Salazar, Gabriela Hamel de la Riva.

Cuca Ariosa de Arango.

Ana Celia Andreu de Rayneri.

Margarita Echevarría del Cerro, Nina Reyna de Ariosa, Belica de la Hoyuela de Bosch; María Luisa Ruiz de Ortiz.

Celi Sarrá de Averhoff.

Nena Cavallé de Sánchez.

Ofelia Cortina de Arango, Celestina Fernández Viuda de Ulacia, Esther Seiglie de Fabre.

La Marquesa de Villalta.

Alicia Herrera.

Herminia Dolz de Alvarado, Luisa G. de Moas, Mercedes González de Salas, Antonia Camps de Ullastres, Caridad Manrara Vda. de Hortsmann, Desde D. de Ruiz, Amparo Z. de Reynolds, Piedad Zamora de Cárdenas.

Nena Arenas Viuda de la Lastra.

Enriqueta Fernández de Velazco de Santos, Ernestina Rivero, América Fernández de Bombalier, María R. Alegre Vda. de Miranda.

Adolfina Vilardell de Pérez Orozco, Hortensia Fortún de Fors, Nini Pérez de Leyte Vidal.

Juana Suárez Vda. de Ventura, Esther Menéndez de García, Georgina Martínez de Alvarez, Alicia Miranda de Meneses, Mercedes Leal de Bonich.

Silvia Méndez de Carranza.

Josefina Sandoval de Angulo.

Y Carmelina Tarafa de Montalvo.

Señoritas:

Margarita de Armas.

Yiyina de Cárdenas.

Mariana de Armas, Fifina Loyzaga, Esther Fernández de Velazco María Antonia y Nenita Arango. Adriana Valdés Fauly, Teresita de Quesada, Clemens y Angélica Petit. Alicia y Carolina García Cárdenas.

Nenita Carranza.

Estela Díaz.

Elia y Margot Fernández, María Luisa Suárez, Hortensia y Ofelia Saaverio, Esther Morales, María Teresa Freyre, María Reyes.

Silvia Sánchez Toledo, Graciella Párraga, Emilia María de Cárdenas, Nenita Rodríguez, Margarita López Gobel, Celia Alvarez.

Bebita Auñon, Lolita, Carmita y Eulalia Mora, Josefina Contreras, Graciela y Margarita Miranda, Tete E. Moreno, Lola Castellanos, Julia Arizti.

Celia y Corona Perrote.

Chea Pedroso.

María Antonia y María Teresa Mendoza, Micaela Freyre, Celia Rosa Morales, Alicia Castellanos.

Lydia Rayneri Andreu.

Estrellita Fors.

María Herminia Alvarado.

Cuca Pina.

Teresita Moas, Panchita Fernández y Gutiérrez, Josefina Les; María Antonia Prieto, Rosita Añon Isabelita Vázquez, Joaquina de Diego Hortensia Knight.

Angelina Portela.

Clarita y Carmita Breton y Pérez Morales, Aleida y Livia Averhoff, Nenita Pagés y Nenita Aspiazu. María Antonia Morales y Calvo, Thelma Boscowitz, Lourdes y América Penichet.

Gabby de la Riva.

Olivia Morales Milanes.

Isabel y Adelina George, Rosita de la Riva, Esther Quiñones, Carmita Ulacia y Pilar García. Poupee García Vélez. María Teresa, Josefina y Nena Bascuas.

Margot y Zoila Ventura.

Carmen Teresa Fonts, Luisa Cira de la Torriente, Esther y Mirta Llorens, Estela y Carmen Andreu, Grace Sola.

Estelita de la Lastra.

Y Alelí Morales.

Vuelve hoy la cinta **Show of Shows** a la pantalla del teatro Prado.

Seguirá en el cartel.

Por toda la semana.

EL FESTIVAL DE LOS REYES MAGOS

Nuevos detalles.

Sobre una gran fiesta.

Rápidamente se divulgó entre la jubilosa grey infantil la noticia que me apresuré a dar en días pasados acerca del Festival de los Reyes Magos.

Dispuesto está para el seis de enero, en plena festividad del Día de Reyes, en el teatro Nacional

Una fiesta de niños.

De muchos y variados alicientes.

Su solo anuncio, como dejo dicho ha despertado el mayor entusiasmo entre nuestra gente menuda.

Será un baile de trajes.

Y de fantasía.

Con asistencia de comparsas numerosas que han de representar a nuestros más afamados colegios.

En algunos de ellos, tanto de niños como de niñas, se vienen haciendo ya los preparativos, diseños etc.

Habrá premios numerosos.

De gran valor.

Para comparsas, para disfraces individuales, para parejas...

Y regalos, muchos y valiosos regalos, que previamente serán exhibidos en uno de nuestros principales establecimientos.

No faltará la piñata.

¿Cómo había de faltar?

Gran piñata cargada de confituras y juguetes que penderá del centro de la sala del Nacional y afectará la forma de la Lámpara de Aladino.

Habrá un desfile grandioso, una gran cabalgata con los tres Reyes Magos al frente y un maravilloso espectáculo en el escenario.

La fiesta infantil más lujosa, más bella y más movida de cuantas se han celebrado en la Habana.

Adornado estará el teatro.

Con gigantescos girasoles.

UNA FIESTA EN EL PRINCIPAL

Próxima una fiesta.

Gran fiesta teatral.

Es la que viene organizando el distinguido joven Miguel Llao en nombre de la Asociación de Antiguos Alumnos de los Hermanos de las Escuelas Cristinaas, esto es, los Hermanos de La Salle.

Se celebrará el día veintidos del corriente, a las nueve de la noche, en el Principal.

Muy interesante el programa.

Lleno de atractivos.

Figura la revista **Palabras y Música**, precedida de la comedia en dos actos **La Escondida Senda**, de los hermanos Quintero.

Obras ambas que serán interpretadas por señoritas y jóvenes de esta sociedad.

En la revista tomará parte principalísima María Cervantes de Aulet, nuestra notable artista, quien tendrá a su cargo un cuadro de esa obra musical.

La misma asociación celebró una fiesta benéfica, hace seis años, en el teatro Capitolio, hoy Campoamor.

Fiesta que fué un éxito.

Grandioso.

La que se prepara ha sido puesta bajo los auspicios de un grupo numeroso de señoras y señoritas del mundo habanero.

Daré a conocer sus nombres.

Con otros detalles más.

DISTINGASE USANDO LOS PERFUMES de Mury PARIS

COLONIA, LOCION, CREYONES, ESENCIAS, POLVOS, JABON, ETC. SON LOS MEJORES

Suscríbase al DIARIO DE LA MARINA

la Casa Grande

ANGONES Y CIA.

DISTRIBUIDORES DEL "COPELAND"

EL REFRIGERADOR ELECTRICO IDEAL

Toda esta semana, hasta el sábado, LA CASA GRANDE hace una oferta tentadora de medias.

Véanse los precios, los más bajos que ha tenido jamás este artículo.

Medias de pura seda, en todos los colores de moda. De las acreditadas marcas DUVIL y CASA GRANDE. Valían 2,50.

Ahora: **1.75**

Medias de seda de superior calidad. Marca LEGIN, francesas. Valían 4,25.

Ahora: **2.00**

Medias de seda con picot en la parte superior. Marca DUVIL. Extra chifón. Valían 3,50.

Ahora: **2.75**

Medias de seda en todos los colores. Marca CASA GRANDE. Tejido semi chifón. Muy duraderas. Valían 2,50.

Ahora: **2.00**

Medias de seda que se vendían a 1,15.

Ahora: **0.90**

Otro tipo de medias de seda de la marca CASA GRANDE. Nuevos colores. Se ofrecen al reducido precio de **1.40**

Escarpines para señoras y niñas. en hilo color entero con puño combinado **0.35**

Escarpines de seda y fibra, en color entero, o con el puño combinado **0.55**

Mantelería.

Oportunidad.

Manteles de alemanisco blanco con dobladillo de ojo
Tamaños

150 por 150 cms	*1,15*
150 por 200	*1,60*
150 por 250	*2,00*
150 por 300	*2,25*

Manteles de granité blanco con dobladillo de ojo.
Los mismos tamaños.

Desde	*2,25*
Hasta	*4,25*

Servilletas de granité en la misma calidad. La docena *3,50*

Manteles de color entero: rosa, azul y oro.
Los mismos tamaños.

Desde	*1,75*
Hasta	*3,25*

Juegos de mantel de granité estampado, con figuras de frutas del país, en colores firmes
Desde

Paños de vajilla, en algodón,

La docena, Desde	*2,00*
De hilo. Desde	*3,00*

Los tapetes grandes, para mesa, los de yute como los de terciopelo, han sido considerablemente rebajados de precio.

Además, tenemos un surtido muy extenso de tapetes de lencería, unos bordados y con encajes, otros con encajes de Normandía y de filet. Ovalados, cuadrados, redondos, rectangulares.

Todos los tamaños.

HOY

Ntra. Sra. del Rosario.

Fiesta onomástica de muchos hogares.

Usted tendrá que hacer uno o varios regalos en el día de hoy.

Piense en la conveniencia de elegirlo donde todos los precios están extremadamente reducidos con motivo del Balance.

Y donde no falta ningún artículo de novedad, garantizado por el gusto más exquisito.

De todas las casas debe salir alguien, diariamente, a hacer una visita al piso de los niños de "LA CASA GRANDE".

A toda mamá le interesa saber donde se encuentra de todo para sus hijos al precio más BARATO.

▼

Segundo piso.

EL BAILE DEL LIONS CLUB

Un acontecimiento.

Magno acontecimiento social

Tal será el gran baile benéfico del próximo sábado en los salones del Círculo Militar y Naval de Columbia organizado por el **Lions Club of Havana**, la meritísima institución norteamericana, que tan bellas obras de caridad realiza entre nosotros.

Todo está dispuesto para este baile que llevará el título de **Lions Frolic** y que será, puedo asegurarlo así, una de las fiestas más originales y divertidas de cuantas se han efectuado hasta la fecha.

El Comité de Damas Patrocinadoras ha quedado constituido ya.

Helo aquí:

Señoras Elena Alfonso de Casuso, Amparo K de Clausans, Tácita Palsan de Ferrer, Angelita Casuso, Ana Salazar de Cabarrocas, Rosita Soto de Casanovas, Juan P. de Estévez Rosa C. viuda de Casuso, Teresa P. S. de Ulacia, Celestina F. S viuda de Ulacia e Isabel B. de Odio.

Olimpia Goizueta de Pons.

Carmela Silverio de Casuso.

Chela Goizueta de Pedro, Isolina P. de Falcón, Rosa I. de Salazar, Pucha Casuso de Roque, Isolina Illas de Suárez, señora de la Osa, Chavela Z. de Zúñiga, Angela M. E. Simo, Minerva Cano de Amaya y Eloisa Ulacia de Hernández.

Teresa C. de Cartaya, Georgina C. de Balparda, Ramoncita L. de Silverio y Petrona Cuervo viuda de Rubio.

Y Conchita Fernández Rogers de Cuervo Rubio, Paquita R. de Chacón, Hortensia R. de Rubio, Caren J. de Cadenas, Ofelia M. de Reval, señora de Giordano Hernández. Esther S. de Favole, Mary G. de Peña, Nena P. de Casuso, Josefa Agüero de Recio y María Palsan de Tomé.

Señoritas.

Un grupo simpático.

Teté Silverio, Evangelina Barreras y Magia Cuervo

Angelita Goizueta, Bertha Barreras, Amelí Silverio Lena Cuervo. Cuquita García, Matilde Cuervo. Carmelina Argüelles, Adriana Silverio, Zoila Ventura y Carmita Goizueta.

Lupe Zúñiga.

Terina Robles.

Margarita Bertot, Annie Swan, Olga Leiva, Georgina Arce, Ana Estévez, Margarita Ventura, María Rosa Alesson, Carmelina Estévez, Ofelia Cabarrocas, señorita Moliere y Carmen Aramburo.

Teté Regueira, Isa Rodríguez, Zoila Rodríguez, Estela Vilar, Marta Casuso, Evelia Fernández y Minnie Casuso.

Habrá un ponche, el **Ponce Lions**, preparado por Angelita Casuso, el capitán Juan Silverio y el doctor Antoñico Sainz, que venderán las damas patrocinadoras.

Sigue la demanda de entradas.

Al precio de dos pesos.

AURELIO HERNANDEZ MIRO

Una baja.

Sensible muy dolorosa.

La sufre en estos momentos el DIARIO DE LA MARINA con la muerte del doctor Aurelio Hernández Miró.

Muerte inesperada.

Ocurrió durante las primeras horas de la mañana de ayer en su residencia del Reparto Buen Retiro.

Grande, inmensa la consternación que esta desgracia produjo en el seno de sus amantísimos familiares, a los que se encuentra unido, por lazos de afinidad, nuestro querido director.

Un hombre bueno, de rectos principios, el que desaparece para siempre.

En pasados tiempos, ocupó en el **Habana Yacht Club** el cargo de secretario.

Llorando quedan Rosalía, Oscar, Edelmira, Cristina y Leonilda Hernández Miró al más bueno de los hermanos.

Ha muerto joven.

Con un ideal irrealizado...

Enrique FONTANILLS

Coste y Bellonte Llegan a Pensacola

PENSACOLA Florida octubre 6. — AP.— Diosdado Coste y Mauricio Bellonte aviadores franceses trasatlánticos llegaron a esta ciudad a las 12.03 hora del centro procedentes de Nueva Orleans.

M.E.C.D. 2016

- La Nota Política -

Los Partidos oficiales testimoniarán su adhesión al Presidente mañana, miércoles.—Gobernadores, Alcaldes, Senadores, Representantes, Concejales, personas de significación y Jefes de Términos, integrarán el conglomerado de adherentes.—El problema camagüeyano.—Cecilio Soto Llorca.—La fórmula de conciliación.—Alliegro y Mestre.—Asuntos de Holguín.—¿Renunciará Sardiñas?—Un remedio de última hora

El miércoles 8—mañana—los tres partidos oficiales darán una muestra de su cohesión y su disciplina, concurriendo a testimoniar su adhesión al Jefe del Estado y a su política. Realmente, no es necesaria esa manifestación de pública simpatía, ya que, por su actuación en todos terrenos y por su manifestación última en el Congreso, los partidos han dado la pauta de su actitud, y, como dijo el doctor Rodríguez Ramírez, están solidarizados con el Presidente y participan de sus responsabilidades.

Pero en la reciente reunión de los cinco gobernadores liberales, se acordó, además del manifiesto al país, que es conocido, efectuar este acto en que, reunidos los representativos todos de los partidos políticos, pueda el Presidente verlos de nuevo a su lado en momentos de duda, como los vió en los felices y risueños en que las dificultades eran ilusorias. Con ello, además, se persigue la finalidad de reiterar la impresión interior y exterior, de que los partidos políticos están, incondicionalmente, al lado del Jefe del Estado.

Gobernadores, senadores, representantes, alcaldes, consejeros, concejales, jefes de Término, representantes de organismos provinciales, municipales y primarios y personas todas de alguna significación, dentro de las filas de dichos partidos, han sido invitados e, indudablemente, conseguirán que el acto tenga el brillo y la importancia que sus organizadores pretenden.

Los villareños pretenden organizar una excursión que, en automóvil, traiga a la capital a toda la representación política de esa provincia.

En este acto no han de faltar, desde luego, los candidatos, deseosos de ser los primeros en reiterar su adhesión inquebrantable...

Sigue sin resolverse el problema camagüeyano. Después que Zayas Bazán y los suyos estuvieron en Palacio y conferenciaron con Viriato, llegó De Para y se entrevistó sólo con el doctor Gutiérrez. De esa entrevista deberá surgir la solución del asunto que trajo a la capital al grupo que hoy parece adverso al alcalde de la ciudad del Tínima. Sin embargo, De Para no parecía satisfecho después de la entrevista y se negó a hacer declaraciones. En nuestra opinión, el problema camagüeyano no se ha resuelto todavía.

En nuestros apuntes de ayer sobre la política liberal habanera, omitimos el nombre de uno de los candidatos que más sinceras simpatías tienen en la opinión pública y que, por su sencillez y afabilidad, cuenta con muchos y valiosos amigos en la provincia.

Nuestra omisión se debió a un olvido que lamentamos. Sobre Cecilio, podemos decir que es un candidato que, aunque no figura entre los cinco del primer grupo, tiene una posición favorable, pueblo, organizaciones que laboran silenciosamente en pro de su candidatura y, seguramente, hará un buen papel en la lucha.

Habiendo circulado el rumor de que se había retirado de la lucha, el señor Soto nos ruega que desmintamos el rumor, ya que él sigue en la lucha y batallará hasta el final.

De ser eso así; si Soto, Mansip, Cuesta, Asón y Martínez, siguen en la lucha, que no están comprendidos en el grupo de los asegurados, puede adelantarse que el problema electivo en la Habana se llena de dificultades, que aumentarán si ese grupo formase una contra piña y luchasen unidos contra la fracción hoy predominante.

En ese plano, aportando Martínez la fuerza marianista que dicen lo apoya; Cuesta, la de sus simpatizadores obreros; Massip, su fuerte Término Municipal, etcétera, formarían un frente digno de ser tenido en cuenta.

Pero solos, actuando cada cual por su parte, es muy difícil que rompan el block que, seguramente, ha de formarse y cuyas primeras figuras señalábamos ayer.

En Matanzas—según un distinguido colega—hay alarma porque se ha formado una contra piña dirigida por el batallador político Víctor de Armas, y eso puede echar por tierra todas las combinaciones. Sin embargo, de los prestigios del señor Armas, la reelección conservadora matancera están tan bien arraigada y cimentada que esos vientos de fronda no han de pasar de tales. El grupo liberal-conservador que va unido a la victoria, no puede ser roto por actuaciones de última hora. Tal es nuestra impresión en estos momentos.

Alliegro trata de meter a Mestre en la combinación oriental, todavía no cerrada. Tal la noticia que se da y que, ciertamente, no carece de veracidad, porque esa gestión la realiza Alliegro desde que se iniciaron las postulaciones. Pero la realidad es negativa para el líder de Palma. La combinación de Oriente todavía no se ha cerrado; pero los peones están colocados en un plano de posición adquirida. No resta más que el problema Infante-Urbino, que sigue inclinado en favor de este último. Nos alegraríamos, sin embargo, de que fuesen coronadas por el éxito las gestiones que se realizan en favor del buen amigo Mestre.

En Holguín—nos dicen—el problema que puede plantear a la Junta Municipal un cambio de miembros de mesa a última hora, no es liberal, sino popular. La lucha entre Santiesteban y García Bracho es la que puede causar esa modificación. Bien. Entonces serán dos los problemas que habrá de resolver la Municipal holguinera, porque el liberal está también latente y no espera más que la oportunidad para manifestarse.

La noticia sensacional del día la recogimos en un corrillo de políticos conservadores en la cual se comentaba. Nos apresuramos, antes de lanzarla a la publicidad, que todos nuestros esfuerzos por obtener una confirmación se frustraron, no ante la reserva, sino ante las negativas de los primates conservadores a quienes interrogamos.

Se decía que el señor Emilio Sardiñas, candidato senatorial por los conservadores, renunciaría a su postulación senatorial, toda vez que se siente débil ante la división de su partido y las formidables embestidas de Enrique Zayas, resuelto a llevarse el acta en discusión.

Como candidato de fuerza positiva para sustituirle, se indicaba al señor Benito Remedios Langaney, cuya opulenta posición económcia le permitiría presentar una seria batalla al candidato popular.

Sin embargo, pese a nuestras investigaciones, no hemos podido encontrar confirmación a esa noticia, de la que se sigue hablando con insistencia en los círculos políticos del conservatismo.

Carmelo Urquiaga nos dice que la posición de los populares es mucho más fuerte en nuestra provincia, de lo que muchos suponen y parece seguro de que su partido obtendrá dos actas y tendrá, además, el mayor residuo que le dará una tercera. El cree que habrá lucha en la elección y estima que, en esas condiciones, los populares, votando disciplinadamente, pueden robustecerse y dar una sorpresa.

—Regresó Miguel Angel Aguiar, sólida, prestigiosa y popular figura conservadora en la Habana; y la frase que pronunció al desembarcar, entraña y determina todo un programa: —Seguiré al general Menocal. Ahora bien, Menocal, desea llevar los asuntos nacionales desde su personal punto de vista, a las Asambleas Conservadoras y ello abre una incógnita, a la vez que plantea un problema. ¿No están esas Asambleas, las Provinciales y la Nacional, por lo menos, controladas por elementos pertenecientes al llamado cooperativismo Siendo así y habiendo esa tendencia demostrado ya cual es su criterio, no creemos que el general Menocal lleve el problema al seno de organismos que, deliberadamente, serán hostiles a las fórmulas que él propicia.

Dejamos para última hora, las famosas gestiones de conciliación de que tanto se habla. Después de las manifestaciones de Barraqué y de las de los jefes nacionalistas que nada saben del asunto, se sigue especulando con la designación de comisionados que lleguen a conseguir una mediación en las diferencias políticas que mantienen perturbado el país.

Sin embargo: hemos investigado detenidamente lo que haya en el fondo de esas actuaciones y los nombres hasta ahora señalados no pueden, en forma alguna, ser considerados como base de una mediación. Los nacionalistas, seguramente, consideran que el presidente del Partido Liberal, por ser persona interesada principalmente en el problema, no es indicable como mediador e igualmente se expresan los gubernamentales en cuanto al doctor Dolz.

Referente a Menocal, su nombre se está utilizando como toque de clarín que una a los gubernamentales y, especialmente, a los liberales, contra el peligro y el grito: ¡Menocal ad portas! es la consigna del momento. De todo ello deducimos que las gestiones de conciliación no tenían, hasta ayer, ninguna viabilidad.

Mendieta no quiere hacer declaraciones. Lo visitamos ayer y nos dijo que, en algunos aspectos colectivos, nada podía decirnos, toda vez que no el Directorio Nacionalista no se ha reunido. Personalmente, tiene poco que decir, aunque se muestra optimista y cree que día a día, mejora la situación de los oposicionistas.

—Hoy—nos dijo—nada tengo que decir. Quizás mañana...

Mañana, miércoles, en Calzada entre 8 y 10, quedará inaugurado el Círculo Liberal Aurelio Méndez, que será el campamento liberal en aquella barriada. Ha sido designado presidente del mismo el prestigioso liberal señor Ambrosio Borges. En el acto de la inauguración harán uso de la palabra distinguidos oradores. A las ocho de la noche.

UN CARTERISTA FUE ARRESTADO

Un individuo sufrió lesiones de gravedad al tomar un tranvía

Frente a la Terminal solicitó el señor Pedro Lavín inspector municipal y vecino de Indio 20, del vigilante de servicio de dicha estación, que arrestara a Waldo Pérez González, de 25 años, vecino de Rastro 9. Lo acusó de que en Vives y Gloria—siendo ambos pasajeros de un tranvía—le había sustraído una cartera con 73 pesos, dándosela a otro individuo que le acompañaba, que se apeó del carro. Al registrarlo se le ocuparon solamente cinco pesos. Fué remitido al Vivac.

AL TOMAR EL TRANVIA

Al montar en un tranvía en Campanario y Reina, el señor Fidel Fondón Cardín, español, de 37 años de edad y vecino de Salud 59, cayó al pavimento sufriendo contusiones en el cuerpo. Fué asistido en Emergencias.

DETENIDOS

Los vigilantes de la Guerrilla de la Muerte, Montaner y Naves, detuvieron ayer a Isaac Stefano Bernal, de 19 años de edad, vecino de Marqués González 5, reclamado en causa por daño a la salud pública por la Sala Primera de lo Criminal. Ingresó en la cárcel.

—El sargento de la Sección de Expertos Juan Ramón con los vigilantes a sus órdenes Ahuero, Baluja y Bustil, detuvo a José Miguel Gómez Barberes, reclamado en causa 194 del actual año del Juzgado de Instrucción de la Sección Tercera por infracción de la ley electoral. Fué remitido a la cárcel.

ABANDONO EL DOMICILIO

Denunció en la Sección de Expertos Crispín Planet Hernández, de Regla y vecino de Maceo 151, que su hija de 19 años Mercedes Planet Vega, abandonó su hogar en compañía de José Martínez, de J y 13, Lawton.

DESAPARICION MISTEROSA DE UN TRIPULANTE

Embarcó en una goleta y se sabe que falleció de modo violento en C. Calvario

La Policía Judicial conoció en el día de ayer de las siguientes denuncias:

ESPOSA QUE SE QUEJA

Mercedes de la Torre y Zorrilla, con domicilio en La Rosa número 13, en el Cerro, acusó a su marido Antonio Bayola Roca, de haberle sustraído una hija de ambos que se niega a entregarle, si ella no reanuda las relaciones que existían entre ambos.

FIADOR BURLADO

Los hermanos Abelardo y Juan Pous y Vives, vecinos de San Mariano 8 y propietarios de un taller que está situado en Suárez número 79, fueron acusados por Manuel Raris Boibin, con domicilio en Suárez número 79, de haber hecho desaparecer los utensilios que dichos individuos poseían en su comercio, con el propósito de que él no se pueda cobrar la suma de 280 pesos, a que tiene derecho, con motivo de haber salido fiador de los acusados de la casa mencionada, los cuales adeudan al propietario unos siete meses. Hace constar el perjudicado, que dichos utensilios le fueron ofrecidos por los acusados en garantía de la fianza que por tal concepto facilitó.

LAS TRAGEDIAS DEL MAR

Félix Reyes Ramírez, vecino de Real número 48, en Puentes Grandes, teme que su hermano Sixto, con domicilio en Surgidero ode Batabanó, haya sido víctima de una de las tragedias del mar.

Sixto, según el denunciante, era patrón de cabotaje. Hace seis meses, invitado por José Elías, que también reside en Surgidero, embarcó en una goleta, bajo el mando de José Ise, sin que durante el tiempo transcurrido, tuviera noticias del mismo. Ayer logró enterarse que su hermano falleció violentamente en Cayo Calvario, sin que sepa de qué, temiendo que haya sido víctima de un crimen.

NO PAGO LA CHAPA

José López Méndez, vecino de General Riva número 44, acusó a Mario Blanco Rodríguez, empleado del Ayuntamiento de la Habana, de haberse apropiado la suma de 53 pesos, que le entregó en un check para que abonara el importe de la chapa del auto de su propiedad, considerándose estafado en la expresada suma.

LIO ENTRE CHINOS

Los asiáticos Chen Men Mau y Chen Men Te, vecinos de Dragones 46, acusaron a su paisano Chen Chet, de haberles estafado 95 pesos, que le entregaron para poder penetrar fácilmente en los Estados Unidos. Hicieron constar que el acusado es un sujeto de malos antecedentes.

UN HOMBRE MATA A SU EX AMANTE Y LUEGO SE DA UN TIRO EN LA CABEZA

Quedó en estado agonizante.—El drama ocurrió en San Juan de los Yeras, donde ambos protagonistas eran estimados

SAN JUAN DE LOS YERAS, Octubre 6. — DIARIO, Habana. — Un drama sangriento se ha registrado hoy en esta localidad causando la natural sensación entre los pacíficos vecinos.

A las cuatro de la tarde, en el domicilio del señor Juan Alvarez, ocurrió la tragedia. En dicho lugar, un individuo nombrado Eleuterio Tejeda Ruiz, dió muerte a tiros a una mujer nombrada Enriqueta Pérez Pérez, con la que sostuvo relaciones amorosas anteriormente.

El agresor, obsesionado por loca pasión, seguramente de celos, después de matar a su ex-amante, se disparó un tiro en la cabeza, quedando en estado agonizante, pues la herida le produjo la salida de la masa encefálica.

Los protagonistas de este drama, eran personas muy conocidas en esta población, y pertenecían a familias estimadas, las que hoy lloran tamaña desgracia.

El Juzgado inmediatamente que conoció del caso, se trasladó al lugar del hecho, iniciando las correspondientes actuaciones. — **Pérez**, Corresponsal.

NUEVO DIRECTOR PARA LA NORMAL

El claustro se reunirá hoy con el objeto de nombrarlo

Hoy, a las diez de la mañana, se reunirá el Claustro de la Escuela Normal de Maestros de la Habana, para elegir el director que ha de actuar durante el bienio 1930-1931.

La última elección celebrada por la Escuela Normal fué anulada por el Presidente de la República en vista de que el profesor escogido no reunía los requisitos de ley.

IDENTIFICACION DE TRABAJOS ANONIMOS

Hoy terminarán las profesoras de la Normal de señoritas de hacer la identificación de los trabajos realizados por las aspirantes a becas.

ANUNCIAN EN SAGUA UN MITIN NACIONALISTA

SAGUA LA GRANDE, Oct. 6.—DIARIO, Habana. La Asociación U. Nacionalista, anuncia para mañana Martes siete, la celebración de un mitin por la noche en el Parque Albarrán, de esta ciudad.— **Isoba**, corresponsal.

CONCLUSIONES QUE SON DEFINITIVAS

La petición de tres penas de muerte, la sostuvo el fiscal

MATANZAS, octubre 6. — DIARIO, Habana. Terminó esta tarde su informe el fiscal doctor César Fernández, en el sensacional juicio oral por el asesinato del ganadero Pedro López, solicitando en definitiva la pena de muerte para los procesados Domingo Ballesteros; Ramón Guillén y Chito Belbo.

Seguidamente comenzó a informar el acusador privado doctor Mario Jordán, quien empezó también acusando fuertemente a los procesados, presentando todas las pruebas en perjuicio de los mismos, por lo que solicitó también fueran condenados a la última pena. Posiblemente mañana informarán los letrados de la defensa doctores Finalés, Reyes Lovio y Saavedra, quedando el juicio concluso para sentencia. — **Arberto Lovio**, corresponsal.

LOS RESTOS DEL GENERAL ALEMAN SERAN EXHUMADOS

Su viuda, Ivonne Dupuy, ha solicitado la autorización

La señora Ivonne Dupuy viuda del General José B. Alemán y Urquia, que siendo Secretario de Instrucción Pública y Bellas Artes falleció en su residencia del Reparto Lutgardita, el 16 de Enero próximo pasado a consecuencia de un ataque de Miocarditis, se personó en la Dirección de Sanidad ayer, solicitando poder exhumar los restos del que fué su esposo, para trasladarlos a un panteón dentro del mismo cementerio de Colón de esta capital.

LABOR DE UN DISPENSARIO

Durante el mes de Septiembre próximo pasado el Dispensario Antituberculoso «Elvira Machado de Machado», establecido en Jesús del Monte, y que dirige el doctor Modesto Arturo Mañas, prestó los siguientes servicios:

Se inscribieron 16 enfermos; fueron reconocidos 112; consultados 609; se hicieron 108 radiografías; 306 fluroscopías; 30 diatermias; 42 aplicaciones de luz alpina; 74 análisis de esputos; 14 de orina; 10 de heces fecales; 52 consultas de garganta, nariz y oído; reconocidos 42; inyecciones intravenosas, 1.000; intramusculares, 38; pneumotora 279; visitas de enfermeras 46; se distribuyeron 708 latas de leche, se despacharon 770 fórmulas médicas y 5 toracentesis.

OBSEQUIO AL SECRETARIO DE SANIDAD

Ayer por la tarde los dentistas que prestan sus servicios en el Negociado Central de Odontología de la Secretaría de Sanidad, que dirige el doctor Humberto Cuéllar del Río, visitaron en su residencia particular al doctor Francisco María Fernández, Secretario de Sanidad con licencia electoral, haciéndole entrega, con motivo de haber sido su onomástico el día 4, de un bastón de ébano, con puño de oro, cifrado.

El doctor Fernández agradeció el obsequio, invitando a los profesionales a un ponche.

CORTES y RETAZOS

Los martes y sábados son días de venta de Cortes y Retazos en la planta baja.

Hoy se ofrecen sedas de color entero y estampadas, de las de mayor novedad; así como telas de hilo y algodón.

Grandes oportunidades.
Planta baja.

El Encanto

Ofertas Post-Balance.

Calcetines y Escarpines.

Calcetines para niños. Diferentes calidades. En blanco o en color. O con el puño combinado. Tallas del 3½ al 9.
Desde 0,15
Hasta 0,30

Calcetines para niñas. Puño de conchita. Blancos o de color. En diferentes calidades. Todas las tallas.
Desde 0,20
Hasta 0,40

Calcetines de pura seda, lisos y con el puño de cinta azul, rosa o blanca. Del 3½ al 6½ 0,50

Calcetines de puño vuelto, en hilo o seda, lisos o con dibujos japoneses.
Desde 0,45
Hasta 0,65

Calcetines de seda. Caña corta. En los nuevos colores de la estación. Tallas del 3½ al 9.
Desde 0,50
Hasta 0,80

Escarpines para señora o niños, en hilo, seda o fibra. Todos los tamaños.

Precios muy rebajados.

Planta baja.

El Encanto

Para las urgentes necesidades de entretiempo.

Niñas. y Muchachas.

Véase a continuación los distintos grupos de vestidos que ofrecemos a precios de gran interés.

9,50 Vestidos de flat crepé, poplín de seda y shantoung, en colores enteros o de obra. Tonalidades de entretiempo. Tamaños de 10 a 16 años.

12,75 Vestidos de crepé mongol, con nuevos adornos de crepé en el cuello y los puños. Colores de otoño.

Otros grupos de vestidos lavables, estampados, a
1,00 1,25 1,50

Tercer piso.

SOLIS, ENTRIALGO Y CIA.

Ropa interior de señora . . .

Precios especiales después de Balance.

Juegos de 2 piezas, de jersey de seda, en los colores rosa, nilo y salmón, con listas blancas. Gran novedad. Rebajados a **5,50**

Bloomers de igual calidad y en los mismos colores y combinaciones. Rebajados a **3.50**

Camisas de noche, de opal, adornadas con encajes. En salmón y rosa. Distintos tamaños **2,50**

Mejor calidad **5,00**

Segundo piso.

El Encanto

HOY, Ntra. Sra. del ROSARIO.

Practique la elegancia social del regalo.
Un regalo que recuerde.

Cincuenta departamentos, donde se puede encontrar, al precio deseado, el artículo ideal para hacer un obsequio.

Y un departamento especial de Objetos de Arte.

El Encanto

M.E.C.D. 2016

2da. sección

TELEFONOS:
Redacción, Administración, Quejas, etc. (Centro Privado) M-7911
Imprenta M-9665
Máquinas M-3450
Clasificados A-3333
Radio M-7714

DIARIO DE LA MARINA

TELEFONOS:
Redacción, Administración, Quejas, etc. (Centro Privado) M-7911
Imprenta M-9665
Máquinas M-3450
Clasificados A-3333
Radio M-7714

2da. sección

AÑO XCVIII — Acogido a la franquicia postal — LA HABANA, MARTES, 7 DE OCTUBRE DE 1930 — El periódico más antiguo de Cuba — PAGINA TRECE

SE HABLA DE UN NUEVO GOBIERNO PRESIDIDO POR DON SANTIAGO ALBA

Actualidad Española

UNA COLABORACION

Por Rafael Suárez Solís

Las figuras principales del Partido Socialista—Fernando de los Ríos, Julián Besteiro, Indalecio Prieto, Largo Caballero y Saborit—se han declarado abiertamente, hasta con entusiasmo, por una estrecha colaboración con los partidos republicanos ahora que están unidos en un programa mínimo y revolucionario. Ya les merecen confianza estos políticos desde que han acercado el ideal de la República a la parte republicana que, doctrinalmente, técnicamente, ha de tener todo credo socialista. Decir en España el Partido Socialista no es aludir directamente a los obreros, pero sí interesarles por una causa política bastante inmediata a sus conveniencias proletarias. La primera preocupación del obrero es el tema económico, la consecución de sus derechos como instrumento primordial de producción. Para ello viven organizados. Pero esta primera necesidad y este primer interés no puede vivir ajeno a la política, ya que la política les afecta como una resistencia o como una garantía a las ventajas alcanzadas, por medio de las legislaciones del Estado en que se mueven y luchan.

Lo último que espera alcanzar la masa obrera es el Poder. Sobre todo el poder absoluto, aquel que estructure el Estado. En su conformismo llegan hasta la colaboración circunstancial con los regímenes capitalistas, hasta con los de característica tan enemiga como son las dictaduras reaccionarias. Con esta táctica habilidosa llegaron a mantener sus organizaciones, sin que ninguna enflaqueciese, durante los seis años largos del mando del general Primo de Rivera, situación de privilegio exclusivo en tiempos en que hasta se llegó a destruir a los partidos monárquicos.

Recientemente se celebraron conferencias para ver si se llegaba a un acuerdo electoral entre el Partido Socialista y la Unión General de Trabajadores, lo que dió por resultado la no colaboración oficial. ¿Por qué? La razón es sencilla, y acredita, una vez más, la prudencia con que operan los obreros. Y también los líderes del Partido. El resultado de las elecciones es muy discutible. Es, absolutamente, insospechable. El Gobierno que las presida, por fuerza ha de perseguir el triunfo de una mayoría monárquica. Si los obreros se comprometen en la derrota habrían de encontrar mañana resistencia en el Gobierno para mantener las instituciones oficiales de carácter social: el Instituto de Reeducación Profesional, los institutos de seguros, los depósitos marítimos, los de accidentes de trabajo, los de estadísticas y colocaciones y cooperativas, los de subsidios, etc. No pueden comprometer las ventajas seguras de hoy, tan dolorosamente adquiridas en años de luchas y sacrificios, para conquistar posiciones políticas que nunca serían las totales correspondientes al ideal.

El Partido Socialista irá esta vez, como siempre, a la lucha comicial. Irá ahora, posiblemente, de acuerdo con los republicanos. Los partidos de este credo, han conseguido unirse para una acción violenta. El mitin de Madrid y todos los que celebran en las distintas poblaciones de España alcanzan una resonancia nacional. Se caracterizan por la sensatez, el orden, la energía y una orientación política francamente gubernamental. La utopía ha suprimido sus efectos para trocarlos por los problemas fundamentales de la nación. Los económicos en primer lugar, y los de carácter societario en igual proporción. Apenas si los republicanos utilizan sus viejos tópicos clericales, unionistas, federativos y demás detalles de forma. Han agregado a su denominación lo de socialismo, agrarismo, obrerismo, economía, cooperación, laborismo. Empiezan por advertir que es más interesante atender a los problemas del trabajo que a los del capital, y que hasta el propio capital ya cuenta en primer plano con tales problemas por un discreto, aunque tardío, espíritu de conservación. Notan que el propio capital es un valor sin garantías frente a la enemistad del trabajo. Y empiezan a reconciliarse con la previsora política del conservador Dato, al extremo de formar la Monarquía del reciente e ingenuo partido presidido por Aunós, Ministro de Trabajo que fué durante la Dictadura. Actitud conservadora, sin embargo, que no inspiraría confianza sino en el caso de que lo decidiese y propagase el político a quien únicamente se puede llamar conservador en España: don Angel Gallardo y Ossorio. Los demás, hasta ahora, apenas merecen ser tenidos por otra cosa que por conservistas. Clase la más reaccionaria de la actual política española.

Reinó Ayer Completo Orden en Bilbao

Una Conferencia de Asociaciones y Cámaras de Comercio Efectuada en Barcelona con Excelente Resultado

A esta importante reunión han concurrido representantes de las Cámaras centrales de Comercio de todos los países de América desde el Canadá hasta la República Argentina

El Cónsul General de Cuba en Barcelona, señor Petricciones, dió cuenta al Departamento de Estado sobre la conferencia de Cámaras y Asociaciones Americanas de Comercio verificada en aquella ciudad.

El Instituto de Economía Americana de Barcelona, dice nuestro Cónsul, acaba de publicar la Memoria de la Conferencia de Cámaras y Asociaciones Americanas de Comercio, que se celebró en la Ciudad Condal el mes de Octubre del próximo pasado año, y a la que concurrieron delegados de las Cámaras Centrales de Comercio de todos los países de América, desde el Canadá a la Argentina.

Para dar cuenta exacta de la gran importancia de aquella primera reunión panamericana celebrada en Europa es conveniente anotar los documentos que la citada Memoria contiene; reglamento de la Conferencia; actas de las secciones conclusiones; informes presentados a la Asamblea por el Instituto de Economía Americana, que tratan de la Convención del Patronato, de las Asociaciones Internacionales y de la Sociedad de las naciones americanas en los Mercados del Mediterráneo; de la política mundial de primeras materias después de la guerra europea; del tráfico de los puertos del Mediterráneo y del Comercio específico de los principales artículos americanos en Europa, así como unos anexos con los nuevos Estatutos y reglamento del I. D. E. A, transformando en entidad internacional y sobre el nuevo régimen jurídico de las Asociaciones Internacionales en España.

Esta obra constituye un importante documento para el estudio del comercio actual de las naciones americanas en la Cuenca Mediterránea y de sus posibilidades futuras de desenvolvimiento, y en ella se encuentran los más fehacientes datos sobre la producción y comercio de las principales materias que constituyen la base de la economía de los pueblos americanos.

Pésame Dado por la Aviación Española a la de Inglaterra

Falleció el general de brigada Manuel Burguete que tenía 62 años de edad

MARIN BARCENA, MUY GRAVE

FALLECIO EN GENERAL DE BRIGADA D. MANUEL BURGUETE

MADRID, octubre 6.— AP.— Ha fallecido a consecuencia de un ataque al corazón el general de brigada don Manuel Burguete y Llana de 62 años de edad, figura de gran prestigio en el Ejército.

Había estado en las campañas de Cuba, Filipinas y Marruecos y era hermano del teniente general don Ricardo Burguete exalto Comisario de España en Marruecos que actualmente preside el Consejo Supremo de Guerra y Marina.

VIATICADO EL PRESIDENTE DEL SUPREMO

MADRID, octubre 6. — AP.—El Presidente del Tribunal Supremo de Justicia señor Antonio Bárcena se ha agravado habiendo sido viaticado esta mañana. Los médicos esperan un funesto desenlace en breve.

MENSAJE DEL GENERAL BALMES A INGLATERRA

MADRID, octubre 6.— AP. — El general Balmes Jefe de la Aviación Española ha enviado un sentido telegrama de pésame al ministro del Aire de Inglaterra por la catástrofe del dirigible R 101. El Aero Club de Madrid y de otras ciudades también ha expresado de manera análoga el dolor que les ha producido la noticia del siniestro.

Un Obrero Muerto y Quince Heridos a Causa del Mitin

Indalecio Prieto y los obreros no han logrado su objetivo con el paro

UNA HUELGA EN MALAGA

MALAGA octubre 6. AP. — Los obreros del ramo de construcción se han declarado en huelga para apoyar la que sostienen los trabajadores de los muelles. Con este motivo se calculan en 2.700 los obreros que han abandonado sus ocupaciones en esta ciudad.

Témese que al paro se unan los ferroviarios y los obreros de los mercados que ya han dado aviso al Gobier no Civil pretendiendo ir a la huelga caso de que no se resuelva dentro de 8 días la que tienen planteada los obreros de los muelles.

UN MUERTO Y QUINCE HERIDOS EN BILBAO

BILBAO octubre 6.— AP. —Ha resultado víctima de los disparos cruzados anoche entre la Guardia Civil y los obreros el señor José Feña Gamuza, que se hallaba en el balcón de su casa de la calle del Dos de Mayo, próxima al Círculo Socialista. También nubo quince heridos hallándose en muy grave estado Alfredo Pérez y Aveli no Sobrino. Entre los heridos graves figuran Enrique Berriol con un balazo en la frente; Alejandro Aguado, con una herida de sable en la cabeza, Ramón González, herido de un balazo en la mano derecha; Domingo Espajina que tiene una lesión igual a la del anterior y Santiago Ugarte, herido en la mano derecha.

La huelga, al parecer se ha dado por terminada sin que se hubiese logrado por los jefes obreros y por el ex diputado Indalecio Prieto el objetivo que perseguía y que no era otro que impedir la celebración del mitin de la Unión Monárquica Nacional.

Aunque se trabaja en todas partes normalmente las autoridades temen que se reproduzca esta noche los desórdenes.

En el hospital se encuentran un Guardia Civil con dos balazos en la pierna izquierda.

Restablecida la Normalidad en España

BILBAO, octubre 6 (AP.— Con el retorno al trabajo de casi todos los obreros en huelga durante más de una semana, la tensión de las últimas 48 horas comenzó a disminuir esta noche teniendo confianza las autoridades en que ha pasado la crisis.

Un comunicado del Gobernador Civil dice que los mineros y trabajadores industriales de las poblaciones próximas, que secundaron la huelga de Bilbao también han vuelto a sus labores.

Después de los sangrientos choques callejeros del domingo en los que hubo un muerto y varios heridos, la policía montó guardia en numerosos lugares, pero hoy la medida era inútil, y la ciudad había recuperado su aspecto normal.

Los primeros que volvieron hoy al trabajo fueron los panaderos, dando la señal para que muchos bilbainos congestionasen las tahonas, en las que compraron pan en cantidad, temiendo las escaseces posibles de más adelante. Nada indica, sin embargo, que esto vaya a ocurrir.

MOVIMIENTO MARITIMO

NUEVA YORK, Octubre 6. AP.— Hoy llegaron los vapores California; Ulua y Guatemala, de la Habana; y Camagüey», de Tunas de Zaza.

A Nueva Orleans llegó el Sea Train, de la Habana.

A Baltimore llegaron el Silkeborg, de Manzanillo; el Verona, de Baracoa, y el Samatia para Cárdenas.

EL TIEMPO EN ESPAÑA

MADRID octubre 6.— AP.— En Andalucía y Galicia las lluvias son generales, con buen tiempo en el resto de España. Las temperaturas máxima y mínima en Madrid en las últimas 24 horas fueron 27 y 15 respectivamente; en Barcelona 25 y 19; en Málaga 23 y 17 y en Alicante 27 y 17.

Alamac
HOTEL
Broadway and 71st. Street.
NEW YORK

Donde el Sr. ANTONIO AGUERO (Tonny) se halla, como de costumbre, recibiendo y atendiendo a sus numerosos amigos de Cuba.

El edificio del HOTEL ALAMAC es único en su clase, a prueba de incendios, amueblado con lujo y comodidad, con BAÑO y DUCHA en todos los cuartos, cocina criolla y un ambiente y trato individual como sólo pueden conseguirse en el propio hogar.

En el piso tercero se hallan instaladas las oficinas y el salón de lectura del DIARIO DE LA MARINA abierto todo el día para comodidad y recreo de los huéspedes cubanos. Nuestros intérpretes estarán en la estación o en los muelles a la llegada de todos los trenes y vapores. Para más detalles, reservaciones etc. diríjanse a:

Antonio Agüero
Gerente Hispano.

Hotel Alamac
Cable: Alamacotel.
Broadway y 71st. Street.
New York

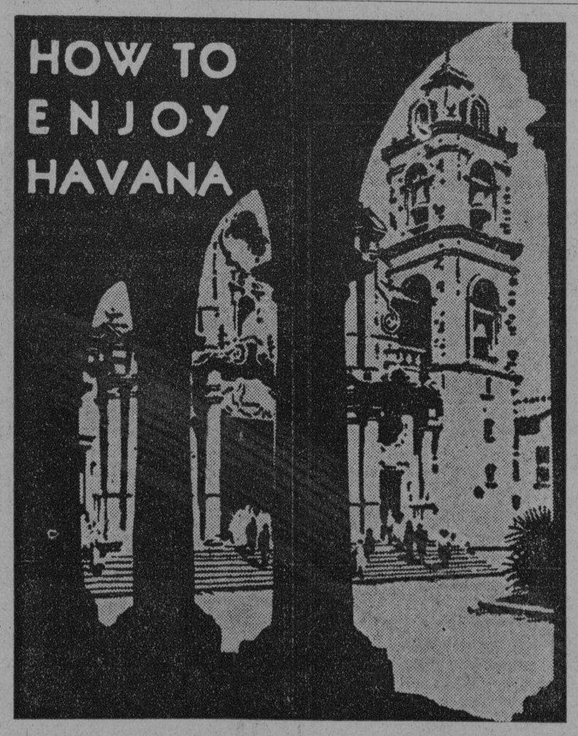

Esta GUIA comenzará a propagarse a principios de la próxima temporada invernal y será uno de los más eficaces auxiliares con que contarán los turistas que nos visiten.

LA GUIA "HOW TO ENJOY HAVANA" es órgano oficial de la Asociación de Representantes e Intérpretes de Hoteles lo cual es garantía de su eficiente distribución.

A los anunciantes en general, y muy especialmente a cuantos puedan interesar una eficaz propaganda entre los elementos turísticos, recomendamos utilicen para la inserción de su anuncio las páginas de

HOW TO ENJOY HAVANA

EN EL BILLAR — por ABELA

—Te confieso que no comprendo el juego este.
—Pues es muy divertido; sobre todo ahora que empiezan a correr las bolas...

Los Comunistas se Fueron al Monte

ANOCHE HA CONTINUADO SU SESION LA ASAMBLEA DE LOS APODERADOS DEL M. ILUSTRE C. GALLEGO DE LA HABANA

La discusión del informe rendido por la sección de Sanidad durante el cuatrimestre dió lugar a un debate apasionado, durante el que fué censurada su actuación

PESAME POR LA MUERTE DEL SOCIO NUMERO 29

Tras animada discusión, el informe de la sección de Sanidad fué aprobado por unanimidad, pero no así el voto de gracias que fué propuesto para la Sección

A las ocho y media dió anoche comienzo la segunda sesión de la Asamblea de Apoderados del Muy Ilustre Centro Gallego. En la mesa presidencial el señor Narciso María Rodríguez y los secretarios de la asamblea señores Somoza, Peña Pita y Pernas.

El Ejecutivo asiste casi en pleno presidido por el señor Francisco Pego Pita.

Solo faltaban los señores Bahamonde, Castro, Dopico y López Villamil.

Al abrir la sesión, el doctor Blanco dió lectura al Informe de la Sección de Sanidad, hablando en contra el señor Manuel Pardo Bellas contestándole el señor Jesús Cendán, Presidente de la Sección.

El señor Andrés Bargueiras, habla del Informe defendiendo las innovaciones llevadas a cabo, especialmente el plan dietético implantado, y terminó proponiendo la aprobación del citado informe y un voto de gracias para dicha Sección.

Otro turno en contra consume el señor Antonio María Souto, quien atacó el Informe en todos sus sectores; combatió el plan de alimentación, los gastos excesivos en la adquisición de material de radiología, quirúrgico y otros capítulos, estimando que han realizado allí una administración deficiente Habla del personal facultativo que es sin duda alguna de lo más idóneo, pero significa que algunos apenas dedican tiempo a las visitas, de lo cual hay muchas quejas; aclara algunas denuncias sobre deficiencias anotadas por el señor Pardo Bellas y termina manifestando que como sabe que la mayoría aprobará el Informe, no pide que lo desaprueben.

El señor Antonio Barreiro consume un turno combatiendo las afirmaciones del señor Souto, y sobre el plan dijo que es equitativo, que acabó con las preferencias que indebidamente existían, y la mayor parte de los que se quejan, son de los que tenían padrinos cuyas recomendaciones ahora no tienen eficacia.

Se extiende en otras consideraciones sobre la obra llevada a cabo por la Sección de Sanidad. Volvió a hablar el señor Pardo Bellas, ratificando sus manifestaciones.

Igualmente, ratificó el señor Bargueiras manteniendo sus aseveraciones defendiendo el informe, reafirmando que el plan de alimentación constituye un éxito, por su bondad social y científica. Contesta a los señores Pardo Bellas y Souto, y lee unos datos estadísticos de los egresos, para demostrarle la diferencia a favor de los intereses sociales.

Souto vuelve a hablar, exhibiendo también los datos del Informe de intervención, en el que halla que los egresos del año 30 sobrepasan en casi todos los capítulos al de 1929, lo que justifica su oposición a la administración actual y al Informe que se discute. El señor Naya explica que la comparación del señor Souto, es la correspondiente al año, mientras que el Sr. Bargueiras trató solo de los egresos del cuatrimestre. El señor Souto se mantiene en sus afirmaciones que estima exactas.

El presidente señor Narciso María Rodríguez, hace algunas aclaraciones sobre los acuerdos existentes en lo relativo a los pensionistas.

Habla de una carta denuncia de un socio, de la que conoció la asamblea, y la que pasará a la comisión correspondiente, para su investigación; y a continuación pregunta si están de acuerdo con la aprobación del informe.

El señor Souto está de acuerdo con la aprobación, no con el voto de gracias. El presidente señor Cendán dice que labora cumpliendo su deber, retirando el voto de gracias. El El señor Barqueiras retira su proposición sobre el Voto, y se aprueba el informe por unanimidad El presidente dice que acaban de notificarle el fallecimiento del socio número 29, señor Jesús Vázquez Ferreiro, por lo que propone que en señal de duelo, la Asamblea se ponga de pie y suspenda su labor, para proseguirla hoy a las ocho y media y así se acuerda, levantándose la sesión, a las once y cuarenta de la noche.

Otra Víctima de los Sucesos de Bilbao

BILBAO octubre 6 AP.— Ha fallecido en el Hospital Clínico el obrero de 19 años Alfredo Pérez uno de los heridos en los sucesos del domingo. Quedan quince heridos, entre ellos el guardia civil Isaac Zazo, quien tiene el muslo atravesado de tres balazos. Dos heridos están graves, los demás son leves. Los muertos son ya dos.

Los socialistas continúan trabajando habiendo declarado que no están dispuestos a hacer el juego a los comunistas, que quieren seguir la huelga.

El sindicato de alimentación ha asegurado que se trabajará esta noche en las tahonas, para que no falte el pan el martes.

La normalidad es completa.

La Guardia Civil y la Seguridad siguen patrullando las calles.

Dice Berenguer que se Efectuarán las Elecciones Pronto

Las violencias de comunistas y socialistas han causado en Bilbao buen número de bajas

ATAQUES DE LA PRENSA

El general Millán Astray visitó ayer la academia americana de West Point

MADRID, Octubre 6. (AP.)—El General Berenguer, refiriéndose a los sucesos de Bilbao, dijo a los periodistas que había tranquilidad y que casi todos los obreros han vuelto al trabajo. Agregó que los sucesos del domingo, registrados a causa de las violencias de socialistas y comunistas, resultaron en un muerto y varios heridos. Un grupo comunista se refugió en un monte, desde el cual hizo fuego contra la fuerza armada.

Preguntado acerca de la huelga de Málaga, el General Berenguer dijo que las noticias de allí no eran satisfactorias, pues los patronos llegaron a aceptar una nueva fórmula de solución del conflicto, pero ahora los obreros formulan otras condiciones y se muestran intransigentes.

Refiriéndose al artículo de «El Imparcial», que asegura que el Gobierno no hará las elecciones, el General Berenguer dijo:

—Si yo sigo en el Poder habrá elecciones, si es que antes no me coge un tren o me ocurre algo parecido.

Todos los periódicos madrileños publican amplias informaciones de los sucesos de Bilbao. «La Nación» defiende a los miembros de la Unión Monárquica que dieron el mitin, criticando acerbamente la actitud de los socialistas que provocaron el paro.

«Heraldo de Madrid» y «La Voz» atacan a la Unión Monárquica por ir a Bilbao a provocar disturbios.

Noticias de la capital vizcaína dicen que el día pasó tranquilamente, resultando inútiles los esfuerzos de sindicalistas y comunistas para provocar desórdenes y alteraciones del orden público. Se cree que los sucesos de Bilbao han terminado ya, y que no ocurrirá nada nuevo si no surge algo inesperado.

MILLAN ASTRAY VISITO LA ACADEMIA DE WEST POINT

WEST POINT, Nueva York, Octubre 6. (AP.)—El General José Millán Astray visitó hoy la Academia Militar de los Estados Unidos. Llegado al mediodía, el ex-jefe del Tercio Extranjero fué recibido en la puerta Sur por el teniente coronel Robert C. Richardson, jefe de los Cadetes, y después de almorzar con él y otros oficiales, recorrió la academia.

Millán Astray se declaró muy impresionado por la extraordinaria actividad atlética de los alumnos durante la tarde, por sus prácticas de foot-ball y por el aspecto de los cadetes en la parada que presenció.

ACCION CATOLICA CONTRA LOS FASCISTAS ALEMANES

BERLIN, Octubre 6. AP—La agencia telegráfica judía informa que el Arzobispo de Maguncia, Monseñor Hugo, ha prohibido a los católicos de su diócesis que se unan a los grupos fascistas de Hitler Al mismo tiempo niega la confesión y los sacramentos a lo sfascistas católicos, debido a que sus doctrinas políticas son incompatibles con el catolicismo.

Berenguer Niega la Noticia Sobre el Nuevo Gobierno

El «Heraldo de Madrid» es el que dió la nueva, con nombres de los ministros

DESPEDIDA A LOS REYES

Se da por cierta la dimisión del ministro de Instrucción Pública español, señor Tormo

MADRID, Octubre 6. (AP.)—El periódico «Heraldo de Madrid» publica una información diciendo que Santiago Alba formará gobierno para el 15 de Noviembre, aliado con las fuerzas liberales y los catalanistas de Cambó.

El periódico asegura haber recibido la noticia de amigos de Alba recién llegados a Madrid, y llega a anticipar que la formación del Gabinete albista será la siguiente:

Presidencia y Hacienda, Santiago Alba.
Gobernación, Miguel Villanueva.
Estado, profesor Gascon Marín, (albista.)
Gracia y Justicia, José Lladó Vales (romanonista.)
Economía, Jaime Carner (amigo de Cambó.)
Trabajo, Daniel Fiu (albista.)
Marina, Almirante Rivera.
Instrucción Pública, profesor Royo Villanova (albista.)

Sin darse por seguros se habla de que a Fomento puede ir el catalanista Nicolás y a Guerra el general José Sanjurjo.

La información es objeto de comentarios en los centros políticos, que aunque no le dan mucho crédito, la consideran curiosa, por el carácter liberal y económico que significaría para el Gobierno Español.

Al saber el General Berenguer lo que había publicado «Heraldo de Madrid» acerca del Gobierno albista, dijo:

—¡Hay que ver los bulos y las cosas que se inventa...! Es necesario inventar algo, para tener de que hablar.

Agregó el Jefe del Gobierno que el jueves se celebrará Consejo de Ministros, para tratar de los asuntos de Fomento que quedaron por terminar en el último, el viernes. Dijo también que la familia real saldrá de San Sebastián hacia Madrid el martes 7, por la noche, y terminó diciendo a los periodistas que lamentaba no tener las noticias trascendentales que desea la gente.

SE DA POR CIERTO QUE EL MINISTRO DE INSTRUCCION SR. TORMO HA DIMITIDO

MADRID, Octubre 6. (AP.)—En los círculos políticos bien informados se asegura que Berenguer ha ofrecido la cartera de Instrucción Pública al Duque de Maura, y que en caso de que éste no la acepte, entonces le sería ofrecida al ex-vicepresidente del Congreso Eloy Boullón, afiliado al Partido Conservador, quien la aceptará, según afirman los que le conocen.

No obstante que Tormo desmintió hace días su anunciada renuncia, los bien informados aseguran que el actual Ministro de Instrucción ha dimitido virtualmente.

DESPEDIDA DE LOS REYES DE SAN SEBASTIAN

SAN SEBASTIAN, Octubre 6. (AP.)—Los Reyes obsequiaron esta noche con un banquete a las autoridades donostiarras, como despedida, por terminar su veraneo mañana. Con las autoridades y los miembros de la familia real, se sentaron a la mesa los diplomáticos y un grupo de aristócratas.

Terminado el banquete, los invitados pasaron al salón de palacio, donde los monarcas conversaron con todos.

CAMPAÑA CONTRA LA TUBERCULOSIS

Labor realizada en una semana por el Dispensario de Regla

Conforme anunció el DIARIO en su edición anterior, anoche, desde la Estación radiodifusora C. M. B. C., la señora Amalia Martínez Ibor de García Veliz, a nombre de la Liga Nacional contra la Tuberculosis Infantil, pronunció una interesantísima conferencia de la cual damos el siguiente extracto:

—Como todos sabemos, el día 27 se inauguró el Dispensario Corina García Montes de Aballí, en el pueblo de Regla. Este centro será beneficioso para dicho pueblo, pues se atenderán los niños que vayan al dispensario sometiéndolos al tratamiento adecuado, sin que tengan necesidad de venir a la Habana. Se ha tenido gran cuidado en seleccionar los médicos del nuevo dispensario y todos se encuentran con energías y ánimo suficiente para trabajar de una manera efectiva. Procuraremos que otros pueblos colindantes a la Habana también tengan sus dispensarios. En ese sentido trabajamos sin descanso.

Se ha dado ingreso en el Preventorio a los niños Juan y Luis Zamora; a la niña Rosa Trapa, en la Creche Lila Hidalgo; a los niños de apellidos Díaz, de San Miguel 104, se les ha dado ingreso en el Asilo de Guanabacoa, junto con los niños Luis y Gastón de la Cruz. Los niños Ofelia y Rosario Correa, ingresaron becadas en el Colegio San Vicente Paul y en el Sanatorio ingresó Lucio Ibáñez.

Hemos entregado doce pares de zapatos y en el reparto que realizamos el 18 del pasado fueron premiadas cuarenta y siete familias por su higiene en el hogar. El premio consistió en víveres. El acto fué una fiesta simpática que la prensa reseñó oportunamente.

En la Pouponniere han ingresado los hermanos Menéndez Isa y una niñita recién nacida, cuya madre murió en el Hospital de Maternidad, de apellido Ovies, y el niño Rafael Matos.

Durante el mes se distribuyeron 760 latas de leche; 1.620 tickets para las guaguas; 78 botellas de creolina y se le pegó el alquiler de las habitaciones que ocupan a los enfermos indigentes: María Teresa Camuzo; Miguel y Julia Rubí; Margarita y José Menéndez Isa; Carlos Macías; María Luisa Chorens; Caridad Reyes Zamora; Julia Pesana y Roberto Freire y ayudamos a pagar la que ocupa José A. Cárdenas.

Publicamos estos datos para satisfacción de los que nos ayudan y de ejemplo para aquellos que contando con recursos no se han sumado a esta hermosa obra de caridad.

M.E.C.D. 2016

DIARIO DE LA MARINA

FUNDADO EN 1832

Dirigido hasta 1919 por D. Nicolás Rivero y Muñiz

Editado por la Compañía DIARIO DE LA MARINA (S. A.) cuyo programa consiste "en la defensa de los intereses generales y permanentes de la Nación cubana, de los especiales de la Colonia española establecida en la misma y de la unión y armonía entre los diversos elementos que conviven en el país."— Art. 1o. de los Estatutos

PRECIOS DE SUSCRIPCION AL DIARIO DE LA MARINA

Habana y Provincias

Mes	$ 1.50
Trimestre	" 4.20
Semestre	" 8.00
Año	" 15.00

Extranjero

Trimestre	$ 5.00
Semestre	" 9.50
Año	" 18.00

Edición Dominical (Para el extranjero solamente)

Semestre	$ 3.00
Año	" 5.00

OFICINAS:

Habana, Prado 103.

New York, 516 Fifth Ave.

TELEFONOS

Redacción, Administración, Quejas, etc. (Centro Privado	M-7911
Imprenta	M-9665
Máquinas	M-3459
A. Clasificados	A-3333
Radio	M-7714

Menos Legaciones y Más Agencias Comerciales

CON motivo de haberse suprimido, por necesidad de hacer economías en los gastos públicos, algunas legaciones, nos escribe una carta el señor Marcos Valdés, comerciante en Artemisa, en la cual sugiere ideas merecedoras de atención.

Indica, y con ello estamos de perfecto acuerdo, que el departamento de Estado debía estudiar el modo de suplir las legaciones suprimidas, con agencias comerciales en los países en que aquéllas se hallaban establecidas o instaurarlas en otros si se considerara más conveniente.

Especulando sobre lo conveniente que sería multiplicar el número de esas agencias confiándolas desde luego a personas verdaderamente idóneas en asuntos comerciales y dispuestas a trabajar con ahinco, porque de lo contrario darían el fruto que ya conocemos, llega a la conclusión de que mejor sería tener mayor número de ellas que de legaciones, suprimiendo algunas más de éstas para aplicar lo que consumen, sin mayor provecho, al sostenimiento de aquéllas.

Considera nuestro comunicante que deben tenerse agentes fijos, radicados en determinados lugares, porque así podrá esperarse un resultado que lógicamente no sería posible obtener de los que anduviesen de un país para otro, por más que se esforzaran en su trabajo. Esta es una advertencia muy juiciosa. Ciertamente no se llegan a conocer las peculiaridades de una plaza comercial, pero sobre todo adquirir relaciones utilizables, sin radicarse en ella algún tiempo; mientras más, mejor.

En cuanto a la necesidad de establecer esas agencias, dice esto, que es bien expresivo y no menos bien expresado: "Hoy el industrial cubano que desea exportar sus productos a países donde no tiene relaciones, se halla entre tinieblas; no sabe a quién dirigirse, pues los cónsules están imposibilitados para establecer negociaciones comerciales o servir de intermediarios en ellas".

Los cónsules, por lo menos algunos, sabemos que ayudan en lo que pueden con sus noticias; pero ni están preparados, salvo excepciones, para auxiliar de un modo más efectivo al comercio, ni a todos se lo permitirían sus otras ocupaciones. En su mayoría, por insuficiencia de conocimientos técnicos en materia comercial, a lo sumo se limitan a rendir informes oficiales que suelen ilustrar poco, cuando no absolutamente nada.

Lo mismo ocurre en lo que respecta a las legaciones, algunas de las cuales igualmente no dejan de interesarse en los susodichos asuntos. En lo que respecta, por ejemplo, a falsificaciones o dolosa utilización de marcas en daño de la reputación de nuestro tabaco, han venido realizando las oficinas diplomáticas, y como ellas las consulares, excelentes trabajos. Negar que hacen algo, sería injusto.

Pero lo que hacen no es, ni puede ser, suficiente para activar la expansión de nuestras exportaciones, buscándoles mercados, y de ahí que consideremos práctico el plan que dejamos indicado, de restringir el número de legaciones y establecer con lo que en el sostenimiento de ellas se gasta, agencias comerciales, eligiendo, eso sí, para servirlas, a verdaderos expertos. En esto la norma a seguir debe ser la de buscar el hombre para el puesto, antes de crear éste.

España tuvo el buen acuerdo de aumentar el número de sus agentes comerciales, confiando los cargos a técnicos, por entender que la técnica gobierna a la economía, y recientes noticias nos permiten asegurar que los resultados alcanzados en la misión que se les dió han sido tan favorables, que el Gobierno piensa extender ese importantísimo servicio. Merced al inteligente trabajo de esos funcionarios, la producción española se va abriendo mercados en países a donde no llegaba; entre otros, algunos de la Europa central.

Nosotros no tenemos la variedad de productos que tiene España, pero no carecemos de algunos cuya exportación pueda ensancharse si porfiada e inteligentemente se realizaran las gestiones necesarias en el exterior. Con ese objeto, por demás importante, debemos crear las agencias comerciales de que tratamos, porque sin poner los medios para lograr beneficios de esa naturaleza, no cabe esperarlos.

Trasladamos al Gobierno la iniciativa motivo de estos comentarios. Ella, sobre que responde a un fin evidentemente práctico, encaja en la política que se viene desenvolviendo con el designio de versificar y extender la industria nacional.

Reformas de la Segunda Enseñanza

Señorita María Fernández.
Padre Varela número 12.
Ciudad.

Distinguida señorita:

CON algún retraso he recibido la atenta carta, que en nombre de varias compañeras firma usted. La mejor medida que deben ustedes tomar es dirigir una respetuosa, detallada y razonada exposición de los hechos al Honorable señor Secretario de Instrucción Pública, que como de costumbre, resolverá en justicia.

Prometimos explicar con más extensión las causas que produjeron un aumento tan notable de matrículas en el Instituto de la Habana, y fieles a nuestra promesa la cumplimos. Dividiremos los motivos en circunstanciales, atractivos y causales.

Los circunstanciales responden a la floreciente situación económica que atraviesa el país; a las halagadoras promesas de los eficaces promedios, ya por los exámenes parciales, ya por los sports, ya por los ejercicios militares; a lo airoso que resulta vestir lucido uniforme; a la satisfacción que producen las prácticas militares; a las extremosas atenciones de que son objeto los alumnos; y por último al entusiasmo, tan justificado en esta ocasión.

Razones más que sobradas para que los jóvenes acudieran presurosos a gozar de las ventajas y eficacia del método.

No hay alumno oficial que no se haga lenguas de la bondad del sistema y tal entusiasmo sienten, que allí donde se reunen más de cuatro espontáneamente entonan el más cálido himno de alabanza al paternal régimen que disfrutan. Pero no es solo en el Instituto, donde se sienten estas alegrías; el grato recuerdo de los felices tiempos perdura hasta en la Universidad a juzgar por las elocuentes y cálidas frases que adornan las misivas que hemos recibido.

Los motivos atractivos, se dejan caer por su propio peso. ¿Qué alumno libre podría sustraerse a la irresistible tentación de tocar de cerca las decantadas facilidades que se le brindaban? Era demasiado seductor el programa de festejos para no asistir a los mismos. Solo los estudiantes imposibilitados por sus ocupaciones de concurrir al Instituto, o los desconocedores de la benévola disciplina o los **menguados** que pusieran en duda las excelencias del sugestivo sistema quedaban condenados a sufrir la nada apetecible enseñanza libre.

Los causales obedecen a la buena armonía y al gran espíritu de compañerismo que mantenían y mantienen los Centros Libres e Incorporados. Los resultados no han podido ser más satisfactorios, pues la mayoría de los directores disfrutan actualmente de un sabroso retiro, consecuencia de las pingües ganancias que tan lucrativa profesión les ha proporcionado. Para evitar suspicacias, pues estos últimos motivos pudieran tildarse de egoístas, no insistimos más.

Nuestra voluntaria obligación se limita o a señalar deficiencias, indicando el medio de suavizarlas, o bien como en este artículo lo hacemos, a cantar las excelencias de la Enseñanza Oficial.

El camino de la verdad es recto y nada nos hará salir de esa línea, pues nos sentimos muy orgullosos al tratar de demostrar que queremos ser útiles a nuestros queridos estudiantes y por consiguiente a la Patria.

Los que nos den crédito nos hacen justicia; a los que duden les dedicamos el lema inglés "HONNI SOIT QUI MAL Y PENSE".

AVE OH, CRUX

Por el Lcdo. QUERIDO MOHENO

ESTAMOS desde ayer aquí, en esta pequeña ciudad, en un repliegue de la sierra, donde a ratos nos llegan las brisas marinas, trascendiendo suavemente a marisco; una pequeña ciudad donde abundan las gentes y las cosas viejas. Venimos a la gravedad del suave y bondadoso abuelo, un recio y añoso ejemplar de las generaciones que se fueron. Ansioso de vivir para los suyos, en las fronteras de los noventa años se ha sometido a una peligrosa operación de cirugía y ahora se encuentra luchando con la muerte.

La vida no ha sido misericordiosa para él durante los últimos tiempos. La revolución, esta sangrienta y enconada revolución que viene devorando al país desde hace veinte años casi, lo fué dejando solo y entristecido. Más de uno de los hogares que se formaron en su numerosa prole, después de pugnar tesoneramente por permanecer al lado suyo, tuvo que desprenderse de él, yéndose lejos, unos por un lado y otros por otro, dejándolo cada vez más solo en la vieja casona de donde un día vimos salir un sarcófago llevándose a la dulce abuela, que ahora, desde los primeros días de la revolución, duerme allá abajo, en el tranquilo cementerio pueblerino.

No hemos podido venir más que tres de los hijos; los demás, el hormiguero de los nietos y de los bisnietos, tuvieron que quedarse allá, faltos del desahogo suficiente para pagar tantos billetes de ferrocarril, de estos ferrocarriles que ahora cuestan el doble de lo que valían bajo el antiguo régimen, del cual es costumbre ahora decir tantas cosas malas. Entonces, en los primeros años del siglo, no éramos ricos; pero todos vivíamos juntos. Como el trabajo no faltaba y la vida era fácil, el pan abundaba en la mesa de los niños; siempre había algunos billetes de banco sobrantes, y como ya desde entonces éramos bastantes pero teníamos fé en el porvenir, siempre que viajábamos podíamos pagar por entero un wagón especial del ferrocarril, donde cabíamos todos y se iba tan alegremente.

Ahora no; aunque todos queríamos emprender el angustioso viaje, hubo que hacer una penosa selección, de suerte que solo vinieran los más indispensables, porque de los buenos billetes de banco solo queda el recuerdo y hasta la sucia morralla, esta morralla hecha de plomo y con briznas de plata que ensucia las manos al contarla, escasea mucho. Los demás vinieron nada más a dejarnos a la estación; allí se quedaron tristemente viendo partir el convoy, desde donde nosotros, asomados a los ventanillos, todavía al perderse en el fondo oscuro de la noche, pudimos ver los pañuelos temblorosos y blancos, enjugando los ojos llorosos.

Llegamos aquí muy temprano, cuando el alba comenzaba a rayar el horizonte con sus pálidos tintes y los charcos que quedaron en las calles después de la borrasca de anoche, retrataban todavía, desteñidas, las estrellas del cielo. Cuando el tren, chirriando y aceitoso, iba entrando en la pequeña estación, queríamos perforar con nuestros ojos la penumbra, escudriñando bajo los cobertizos para ver si atisbábamos esperándonos alguna persona que con su actitud nos anticipara la temida noticia.

Al llegar a la vieja mansión solariega, en los corredores oscuros todavía, donde trascienden los aromas que nos llegan del patio, de los azahares virginales y las níveas florecillas de la antigua "limonaria", nuestras buenas hermanas, transidas por el frío nervioso de la angustiosa velada y por la humedad del amanecer, se desplomaron en nuestros brazos sollozando:

—¡Bendito sea Dios que llegaron!

Allá adentro, en su alcoba de solitario, en donde duerme desde que salió para el cementerio la santa abuelita, se debate el abuelo en las garras de la enfermedad, entre botes de medicinas y escapularios benditos que la sencilla y consoladora fé prendiera en los cojines y en su pecho, para pedirle a Dios que les haga el milagro.

A la lívida luz del amanecer, mi pensamiento vuela hacia el pasado, —a los felices días que vivimos hace veinte años en la misma casona, cuando todos estábamos completos, cuando el trabajo se hacía cantando y la esperanza ocupaba en las almas sencillas el sitio que ahora ocupaban los rencores.

Aún hay quien nos hace el reproche de que no amamos ni sentimos la revolución!; esta revolución que parece no tener fin y que, como el melancólico rayo vespertino, que en el Himno al Sol de Chantecler va llevando su triste adiós a todos los hogares, y no obstante que se difunde y multiplica permanece intacto como el santo amor maternal, que se divide entre los hijos, ella también, sin que la fuente del dolor acuse merma, va dejando su lote de sufrimientos en todas las almas, no solo en las de aquellos que hemos hecho víctimas, sino también en los que fueron actores, y que uno tras otro han ido desapareciendo en la vóragine...!

De la vecina estancia llega un cioso y dolorido el rumor de las oraciones que se elevan al cielo demandando el milagro. Y en el vasto y desolado yermo de mi espíritu, huérfano de creencias, la virtud redentora del sufrimiento me revela y me muestra la infinita y segura eficacia, la milagrosa cura que se encierra en la piadosa y mística salutación antigua:

¡Ave, Oh Crux, spes única! Salve, Oh Crux, esperanza única!

Córdoba, Septiembre 1930.

Cuernavaca.-EL DISCURSO PERPETUO DE UN TINTERILLO

Tópicos Mexicanos. — Por PEDRO DIAZ

LAS personas que se interesan por los asuntos del legendario país azteca habrán visto rodar por las columnas de la prensa mundial, en muchas interesantes y sugestivas noticias, este nombre de prosaica estructura y de áspera onomatopeya: CUERNAVACA.

Visto así, a la ligera ,podría muy bien creerse que se trata de un lugar donde en importante conglomerado abundasen las protuberancias óseas del ganado vacuno; o también de cierto rincón del planeta caracterizado por un continuo y chirriante rodar de peñascos, como de Marruecos escribió en una ocasión Eduardo Zamacois, en agitado y ensordecedor aquelarre.

Nada más lejos de la verdad.

Cuernavaca, el antiguo Cuaunáhuac de los aztecas, capital ilustre en estos días del Estado de Morelos; poblado sereno y apacible prendido en los boscajes surianos de la cordillera del Ajusco; poco menos que Corte Imperial en tiempos no muy lejanos, constituye por su historia y por su topografía una estrofa de poesía bucólica, un girón de romántica leyenda, un párrafo de historia heróica.

Desde los tiempos iniciales de la conquista española, ¿qué digo?: desde las nebulosas edades precortesianas aquellos lugares de belleza paradisíaca constituyeron las delicias de emperadores y de guerreros.

Pocos días después de nuestro arribo a la gran república logramos visitar esta reliquia del suelo mexicano. Fué en Diciembre de 1905.

Cuernavaca en aquellos tiempos de paz octaviana en casi todas las comarcas de la república, desenvolvía su vida en un ambiente de tranquilidad patriarcal, en un sosiego de arrobamiento místico. Al correr de los años, no muchos por cierto, abismados en un dédalo de cavilaciones contradictorias, hemos contemplado, exhalando vahos fétidos de sangre humana, los empedrados plomizos de sus callejones tortuosos y de sus plazuelas taciturnas.

Gobernaba el Estado de Morelos en los días de nuestra primera estancia en Cuernavaca un personaje de escasa nombradía, poco menos que anodino, en la pseudo-política militante mexicana: Coronel, Don Manuel Alarcón.

Procedía el Coronel Alarcón, noble y sincero amigo de Don Porfirio, (Don Porfiado, comenzaba a llamársele en tales tiempos) de la más humilde capa social; del **pelado de calzonudo,** no bien desprendido todavía de las entrañas de la Naturaleza. Carbonero, nos cuenta el Coronel, fué su primer oficio. En el comarcano pueblecito indígena de Ilaltenango sus ancestros dedicábanse en modestísima escala a la fabricación de carbón vegetal. Y el futuro gobernante de Morelos con sus pollinitos flácidos vagaba por los mercados públicos de Cuernavaca, Iepoztlan, Yautepec, Cuautla, Ilaltizapan, Tlaquiltenango y Jojutla proponiendo la calcinada mercancía.

Mozalbete, nos sigue relatando el Coronel Alarcón, ingreso en el Cuerpo de Seguridad Pública Rural del Estado, no tardando, por sus recomendables dotes disciplinarias, en lograr el ascenso a Cabo; más tarde a Oficial; y por fin a Teniente Coronel, Jefe del Cuerpo.

Por elección, mas o menos popular, alcanzó la primera magistratura del Estado y **por sus pistolas** que, como casi todas las de los Gobernadores de la República, cargaba sutilmente Don Porfirio, permaneció en la silla gubernamental del Estado la miseria de diez y seis años.

En los tiempos del Coronel Alarcón, Cuernavaca alcanzó su grado máximo de prosperidad y de embellecimiento. Un pueblo irregular, disperso aquí y allá en modestas agrupaciones cobijadas por las torrecillas de sus templos vetustos; unos cuantos apelmazamientos de viviendas chatas distribuidas en alineamiento irregulares y pintarrajeadas con colorines ásperos; un caserío, en una palabra, enclenque, raquítico, abandonado a sí mismo, que dormitaba sobre sus laureles, tornose súbitamente en ciudad moderna con todo el confort que exige el sibaritismo de los días que corren.

Grandes Hoteles, amplios paseos, parques anchurosos, jardines umbríos, plazas bulliciosas, importantes negociaciones industriales, vías fáciles de comunicación con la capital de la República y con las principales poblaciones del Estado; todo el material progreso de Cuernavaca se desarrolló en los tres largos lustros que el Coronel Alarcón rigió los destinos del Estado de Morelos.

A la muerte del Coronel Alarcón acontecida el año de 1909 ocupó la primera magistratura del Estado el opulento capitalista Teniente Coronel Don Pablo Escandón, Jefe del Estado Mayor de Don Porfirio.

El reverso de la medalla. Descendía, como hemos advertido, el Coronel Alarcón de la gleba, de los gasterópodos... humanos, si es permitida la frase. Don Pablo, por el contrario, pertenecía a una de las más linajudas y rancias familias del país mexicano. Emparentado en grado cercano con los Marqueses de Guadalupe y Condes de Regla, en México, y con el Marquesado de Salamanca, en España; hasta poseyendo a hurtadillas de la oficial democracia republicana sus pergaminos nobiliarios, más que personaje de fuerza y empuje gubernativos al frente de un Estado levantisco, pendenciero, inconforme... su actuación política resultó débil, incolora, secundaria, por completo vulgar.

En realidad quién gobernaba la entidad federativa morelense en aquellos tiempos incubadores de la revolución que aún no termina, era el Licenciado D. Agustín Hurtado de Mendoza, persona de bastante popularidad en los círculos forenses de la capital de la República.

A decir verdad los hombres de elevada alcurnia, multimillonarios generalmente, con frecuencia generosos, noblotes y altruistas como Don Pablo Escandón, tanto en aquellos tiempos como en los días que corren suelen ser en México figuras secundarias en las lides y torneos políticos con su inevitable secuela de "balaceras", "pinchaditas", "tarugadas", etc. etc., no solo en los villorrios y campiñas solitarias sino en las bulliciosas calles de las urbes más populares.

A este tipo de personajes hasta se les considera en el país hermano como caballeros de chambergo, capa y espada; tenorios de la política atisbando en los reductos y encrucijadas de la cosa pública en lucha bufonesca con los rufianes tequileros y de pulquería; máquinas estos en México, de hacer política, que diría Clarín; verdaderas comparsas de follones y malandrines reclutados en los tugurios del hampa y de la vagancia.

Don Pablo, mi patrón, (1) en la hacienda-ingenio de Atlihuayán fué siempre una figura decorativa en la corte **científica** de Don Porfirio: poco menos que un lacayo con traje de arlequín del poderoso mandatario ibero-zapoteca.

Decíase que Don Porfirio con la imposición de Don Pablo para Gobernador de Morelos pretendía ir diluyendo en la masa popular esa casta privilegiada, aquella típica aristocracia mexicana que, evolucionando en un medio social y económico privilegiados, principescos, pomposamente remontaba su ascendencia hasta las centurias del virreinato español o hasta los tiempos del efímero imperio de Maximiliano de Hapsburgo.

Pues bien. Cuernavaca en los escasos días del Gobierno de Don Pablo sufrió un sensible estancamiento en sus diversas evoluciones; un colapso, por decirlo así, político, social económico principalmente, al perder en forma interesante su popularidad como estación invernal hábilmente explotada por el gobierno del Coronel Alarcón.

Imposible ocultar la verdad. La imposición de Don Pablo para Gobernador de Morelos causó un efecto desastroso tanto en las masas populares como en la "clase media" no solo en aquel fertilísimo Estado suriano sino en todo el territorio de la República.

Recordábase en Morelos que uno de los antepasados de Escandón fué de los comisionados para ofrecerle al Príncipe Maximiliano, allá en la costa azul europea, el Trono de México.

¡Ah! y con qué habilidad, con qué astucia explotaban los **tinterillos** de la oratoria política esta coincidencia en aquella bufa e irrisoria campaña electoral. Era contrincante de Don Pablo en las elecciones morelenses el Ingeniero Patricio Leiva, hijo del General y ex-Gobernador del Estado Don Francisco Leiva, personaje que, si bien retirado de la política, conservaba su prestigio como soldado valeroso en la guerra de intervención francesa.

La lucha comicial presentábase aparentemente enconada, reñidísima. Como que en este sufragio del Estado de Morelos se escucharon los primeros gritos subversivos contra el Gobierno de Don Porfirio.

Imposible pasar en silencio cierto episodio acontecido en la famosa campaña electoral; caso típico que recordamos a la perfección. Fué en el poblado de Yecapixtla, célebre por la cecina que preparan los habitantes de aquel villorio silencioso sumido en la frondosidad suriana.

Descendíamos, a caballo, del pueblecito de Nepantla, famoso por haber mecido la cuna de la gran poetisa Sor Juana Inés de la Cruz, cuando de improviso, en el jardincito o plaza de armas del villorio, nos sorprendió un gran bullicio, poco menos que escándalo público.

Se trataba de un meeting político al aire libre en la simpática placita. Abandonamos nuestras cabalgaduras para confundirnos con aquella masa humana abigarrada y multicolora.

Ascendía en tal momento a la improvisada tribuna el orador que llamaban oficial. Nos quedamos haciendo cruces.

Era un tipo verdaderamente original. Chaparrito, regordete —valga la redundancia;— exageradamente mesocéfalo con mechones de pelo refractarios al dominio de cierta sustancia grasosa de olor almizclado. Tocaba su cabeza con un sombrero "jarano" galoneado que rezumaba "churre" por todas partes. El cuello mugriento; "chueca" la corbata; los pantalones cachiruleados con cuero de venado ya prietuzco y lustroso por el uso. Un individuo ,en fin, que, como orador, compendiaba la apoteosis de la más original extravagancia.

Las cuartillas, apenas dió comienzo a su peroración, nos dimos cuenta que acusaban fruto de cercado ageno; y en cuanto a la recitación, más o menos cómica, manifestaba a las claras algunas lecciones de forzada declamación y de mímica mecánica.

Más tarde tuvimos el infortunio de escuchar al mismo orador y el mismo discurso (el mismo disco, que dirían aquí en Cuba) en los pueblecitos de Tetelcingo, Cuautlixco, Isamatitlan y Oaxtepéc.

¡Qué disertación, Virgen Santísima, la de aquel Cicerón pueblerino! Nada de eufemismos; fuera palabras vagas; ¿a qué reticencias o frases de dudosa comprensión? Allí se hablaba claro, clarísimo.

"¿Nos invitáis de nuevo al Cerro de las Campanas? (2) Pues en el Cerro de las Campanas nos encontraréis, —gritaba el **tinterillo** de Yecapixtla y de Tetelcingo, empuñando con estudiada nerviosidad el manojo de cuartillas mugrosas.—En aquel altar de libertad y de patriotismo nos hallaréis a todas horas abrazados a la bandera de nuestra querida república cimentada sobre las cenizas sagradas de nuestros verdaderos héroes y de nuestros mártires excelsos".

. . . . . .

"Esos campos que a vuestras plantas mecen su cabellera esmeraldina; esos ondulantes sembradíos que, parodiando la sentencia bíblica, fecundáis con el sudor de vuestra frente, vuestros son, ya que con ellos se confunden el rojo de vuestra sangre y el agotamiento de vuestras energías físicas.

"Esos aguajes cristalinos que, semejando las arterias de un cuerpo gigantesco, ciclópeo, si bifurcan por estas campiñas fertilizándolas hasta convertirlas en veneros inagotables de riqueza agrícola e industrial, escuchadlo bien, abnegados morelenses, vuestros son, porque a vuestros padres pertenecían antes de ser vilmente despojados de su Tierra de Promisión por los Comuneros Coloniales en tiempos lontanos y posteriormente por estas grotescas demagogia y tiranía que burlando las libertades del verdadero pueblo mexicano aún quieren seguir entronizadas en el Poder hurgándose regir los destinos de un pueblo abyecto y degenerado.

"Morelenses, mexicanos todos, a defender nuestros derechos conculcados por el feudalismo que asfixia y corroe nuestra existencia nacional".

. . . . . .

Ironías del Destino. Misterios incomprensibles en la humana evolución hacia sus providenciales designios.

El episodio del Cerro de las Campanas se ha repetido día tras día en estas dos décadas en el desventurado país mexicano. Y los campos de cabellera esmeraldina; y los aguajes cristalinos que fertilizan las exhúberas campiñas morelenses pertenecen en estos días a la turba famélica que absorta, boquiabierta, escuchaba al orador cuartillero de Yecapixtla, de Isamatitlan y de Oaxtepéc.

(1)—En México así llaman al propietario o encargado de alguna negociación. Aquí en Cuba ya vemos que no es así; pues observamos que cuando el Sr. Zorrilla, ojo avizor, recorre los diferentes departamentos de «La Polar» circula de boca en boca esta frase significativa: «Cuidado, que está cerca el Toro».

(2)—Pequeña meseta situada en las inmediaciones de la ciudad de Querétaro, donde el año de 1867 fueron fusilados, por orden del presidente Benito Juárez, el emperador Maximiliano y sus dos adictos generales, Miguel Miramon y Tomás Mejía.

LA LEYENDA LILA.-Por Constantino Cabal

RECOJAMOS el dato, que es honroso: ya se van a crear las mil escuelas que ordenada el presupuesto El señor Tormo presentó el asunto con las inevitables circunstancias, y el Consejo de Ministros le dió la necesaria aprobación:

—Sea la luz...!

Y habremos luz.

La multiplicación de las escuelas ya es una condición "sine qua non" de la bondad, la eficacia, el patriotismo y la gloria de las instituciones dirigentes. Antaño, lo era también; hogaño, y en España sobre todo, lo es con mayor motivo todavía, desde las tenacísimas campañas que vienen realizándose a este fin. Tenemos, por ejemplo, una revista, que no cesa de hacer cargos a tales instituciones, porque aún no se subieron a la luna, y no la repartieron en tajadas entre la multitud de los maestros. Son unos cuantos los gritos que lanza esta revista sobre el mundo, y todos se resumen de esta suerte:

—El maestro es el apóstol...! El maestro es el profeta...! El maestro es el mártir...!

Y está bien! Y no cabe dudar que es exacto que el maestro es estas cosas, pues que quienes las dicen son maestros.

La revista aludida, ellos la escriben. Y alguno que otro diario de la Corte, de los que consideran la bullanga, el perro gordo y el ataque al régimen como desideratum de su vida, coge a continuación esos griticos, y los da en entrefilets:

—Es que el maestro es el mártir!

y coloca una lágrima debajo.

Así, pues, ojo al mártir, que es de plata! En nuestra leyenda negra, siempre hubo para el maestro un interesantísimo capítulo. En un tiempo estuvieron en lo cierto los que se ocupaban de él, y había que resignarse a la vergüenza de ver en los escenarios en que se presentaban sainetucos de más o menos sandunga, el tipo del maestro lacrimoso, cuyo exclusivo chiste consistía en abrir mucho la boca, decir

—A-a-ah...!

y lamentar sus hambres.

Cuando se aseguraba en aquel tiempo que era un apostolado la enseñanza, y que sobre la frente del maestro había una luz de martirio, se decía una verdad dolorosísima. Entonces, ya el adentrarse por una Escuela Normal, era la renunciación a toda claridad de porvenir. Se iba a la escuela a repartir el alma entre la multitud de pequeñuelos, por un rebojo de pan; se iba a la escuela a salpicar con lágrimas de desánimos terribles, todas las horas de estudio y de meditación, y de labor; se iba a la escuela a sabiendas de que iban a encontrarse en sus dinteles, delante de las tinieblas que se precipitaban hacia el fondo, los mismos caracteres que halló Dante cuando llegó a la puerta del inffierno:

—Oh, vosotros, los que entrais...! Perded ya para siempre la esperanza...!

Generación de apóstoles aquella! Todas las juventudes españolas que construyeron luego, poco a poco, las grandes vitalidades que echaron la nación por el camino de la resurrección y la victoria, ellos la aparentaron a fuerza de dolor y de saber. Generación de mártires aquella...! Todas las congojosas amarguras que desparramó sobre ellos el abandono oficial, ellos las soportaron dulcemente, con nobles resignaciones... Encima de este bárbaro capítulo de nuestra leyenda negra, se debiera escribir con letras de oro, aquella leyenda de oro de los maestros humildes...!

Hoy, ya nos parece injusto el que se tejan aún con las declamaciones de revistas que tienen por misión ineludible el cantar el ojo al Cristo, capítulos que revelan que la leyenda negra continúa. Ya basta de platillo y de tambor...! Ya debiera bastar de calumniarnos, y ya de calumniar los sacrificios que está desparramando España toda en pro de sus empeños, de sus nombres, y de sus realidades culturales. Ved aquí una novela en que se pintan las cárceles españolas como refugios de crueldades épicas. Y oíd al Conde de Keyserling, que tras recorrer el mundo en peregrinación estudiosísima, sienta esta terminante afirmación:

—Las cárceles "más humanas" que en el mundo encontré, son las de España...

El ejemplo, aún es de ahora. Y ved aquí una novela escrita por un maestro, donde se pinta con encono máximo una escuelita de Asturias, con un maestro admirable que sube lentamente su calvario de dolores infinitos, hasta que muere abandonado y solo bajo los desamparos más feroces;—y luego, corred Asturias, y ved la inmensidad maravillosa de edificios escolares, todos de extraordinarias proporciones, de gran modernidad, de clara higiene, sembrados a voleo en la región, por sociedades de emigrados unas, otras por estos filántropos; y contad los maestros que reciben determinadas pensiones, o de los centros de América, o de benefactores especiales, o de legados magníficos; y reparad el afecto con que por todas partes se les trata... En mil trescientas escuelas ha fijado Luis Bello las de Asturias; son pocas; se precisan muchas más; de escuelas, no hay jamás las suficientes. Muchas, son malas también. Más compensad el esfuerzo, la abnegación, la decisión inmensa que significa la labor lograda, y cada afirmación de esta novela os sonará a falsedad, por parecer a una ingratitud...

Alabemos el "gesto" del Gobierno: mil escuelas; mil maestros, y millares de niños amparados en sus ansias de instrucción. Desde hace ya muchos años, esta obra nuestra de sembrar cultura y difundir enseñanza, va subiendo con brío cuesta arriba. La generalidad de los maestros lo saben y lo encarecen, y es bien que se convenzan sus revistas de que hay que responder al sacrificio que está haciendo la Nación, primero, reconociéndolo, y pagándolo después. Hoy, para ser maestro entre nosotros, ya no hace falta vocación de mártir.

Y de leyendas, con la negra basta. No es cosa en realidad de que a estas horas, sobre la leyenda negra se nos derrame la leyenda lila...!

Reflejos de París

Modelo de Lucien Lelong. Vestido de Marocain negro. Con corpiño blanco. Pliegues diagonales.

BIBLIOGRAFIA

MIENTRAS SE ALZA EL EDIFICIO, por Manuel Vega y March.—Editorial Canosa.—Barcelona.

En trescientos ochenta y tres páginas Vega y March, Arquitecto y Publicista notable que ostenta, entre otros títulos, los de Presidente de la Asociación de Arquitectos de Cataluña y Director y Catedrático de la Escuela de Artes y Oficios artísticos y Bellas Artes de Barcelona, presenta un libro de sumo interés, no solamente para los ingenieros, arquitectos y los que tienen relación con esas ciencias, sino para todo lector.

M.E.C.D. 2016

En la Mañana de Hoy Llegarán las Estrellas del Base Ball Americano

ASI BATEO JIMMY SU JONRON A LAS GRADAS DEL LEFT

JIMMY FOXX, la primera base de los elefantes blancos de Connie Mack, se ve en esta instantánea disparando su triangular del primer juego de la serie entre Filadelfia y San Luis, en el segundo inning, anotando poco después la primera carrera de la serie en sacrifice de Miller. En el juego de ayer en Sportsman Park, fué el héroe al soltar un estupendo trancazo, perdiendo la bola en la masa de fanáticos que ocupaba el stand del left field, batazo que le valió por dos carreras al hallarse en base Cochrane y que ganó el juego a los Cardenales que quedaron en salsa blanca
(Fotografía de la Prensa Asociada)

AL FILADELFIA SOLO LE FALTA UNO PARA GANAR LA SERIE

SportS DIARIO DE LA MARINA SportS

AÑO XCVIII — LA HABANA, MARTES, 7 DE OCTUBRE DE 1930 — PAGINA QUINCE

En un Juego de Sube y Baja Vencieron los Cubs Ganando la Serie Ciudadana, Seis Por Cuatro

Ese fué también el resultado del match de ayer, decidiéndose en el inning de recoger los bates.—Hack Wilson metió dos carreras con un single en el noveno.—16,729 que pagaron.

THOMAS FUE AL BOX CUANDO YA NO HABIA REMEDIO

CHICAGO, Octubre 6. (AP.)—Un final escalofriante en el noveno inning dió a los Cubs la victoria por 6 a 4 sobre los Medias Blancas y dejó el campeonato de la ciudad en posesión de la Liga Nacional.

Lo que comenzó como un duelo de pitchers entre Sheriff Blake, de los Oseznos, y el joven Pat Caraway de los White Sox, se convirtió en una pelea de perros y gatos durante los seis últimos innings. Los Cubs tenían una ventaja de dos carreras en el quinto, pero los Medias Blancas empataron en su mitad de esa entrada, y tomaron la delantera en el sexto, pero los Oseznos volvieron a igualarse en el octavo haciendo una carrera. Los muchachos de Donie Bush volvieron por lo suyo en ese mismo inning y la Liga Americana se puso de nuevo al frente.

En el noveno, sin embargo, los Cubs se desataron con una arremetida irresistible anotando tres veces. Dan Taylor bateó por Blair y fué forzado por English. Kiki Cuyler pescó a Willie Kamm desprevenido con una planchita a lo largo de la línea de tercera y ambos corredores quedaron safes. Hack Wilsos que ya había disparado un jonrón a los tendidos del left field, largó un single al jardín izquierda haciendo entrar a English y Cuyler anotó con el flai de sacrificio de Hartnett. El error de Clancy en el batazo de Grimm permitió a Wilson cruzar el plate con la última carrera.

Blake navegó viento en popa hasta el octavo inning, en que tres singles y la segunda pifia de Emglish permitieron una carrera. Petty fué al box y contuvo la acometida, logrando detener otra arrancada de los Sox en el noveno, que principió cuando Lester Bell tiró la pelota por encima de la cabeza de Grim al dar Cissell un hit a tercera.

Caraway titubeó un poco en los comienzos pero consiguió evitar graves aprietos hasta el cuarto, en que dos pases y dos singles produjeron una carrera a los Cubs. El batazo cuádruple de Hack Wilson en el quinto lo puso ya en mala posición, y una base por bolas a Stephenson acabó con él. Braxton reemplazó a Caraway y fué la víctima del asalto más intenso de los Oseznos. Tommy Thomas tuvo por fin que ir al box en el noveno y terminar la tarea, pero ya demasiado tarde para evitar las tres carreras de los Cubs.

El triunfo dió a éstos cuatro victorias en los seis juegos confiriéndoles el campeonato de la ciudad por sexta vez en las dieciocho que se ha discutido. En la última serie en 1928 los Cubs derrotaron a los Sox por idéntico margen. El público asistió hoy a un desafío más interesante que los anteriores

(Continúa en la pág. 17)

EL PROXIMO JUEGO SE JUGARA MAÑANA EN EL PARQUE DE FILADELFIA

FILADELFIA, Octubre 6 (AP).—Filadelfia prorrumpió hoy en una larga, interminable aclamación en honor de Jimmy Foxx y luego siguió dedicándose a sus quehaceres y negocios de costumbre. La generalidad de los fanáticos filadelfianos espera que su team gane el campeonato y gracias al batazo de circuito de Foxx en el noveno inning no se vieron decepcionados. El sexto juego tendrá lugar en Filadelfia, el miércoles, y está todo vendido en lo que a las localidades numeradas atañe. Todos los que compraron billetes para los juegos en ésta tuvieron que hacerlo para tres de ellos, de manera que no hubo gran animación en las ventanillas de Shibe Park, hoy, ya que no hay billetes a la venta, excepto los que están en manos de los revendedores.

Las tres mil entradas generales a tendidos se pondrán a la venta a las ocho de la mañana del miércoles, y se espera que mañana empiece a formarse la "línea de resistencia".

Jimmy Foxx Había Anunciado a Sus Compañeros Que Ganaría el Desafío Con un Cuadrangular

Cuando el inicialista de los Atléticos se dirigió al plate con el bate, le dijo a todos: "Voy a reventar este juego ahora mismo", y tal como lo dijo lo hizo: metió el gran mameyazo

Por Charles W. Dunkley, cronista deportivo de la A. P.

SAN LUIS, Octubre 6. AP. — Fué una bandada de Cardenales gruñones y arrogantes la que apresuradamente hizo su equipaje hoy después de perder un juego de los que parten el alma por 2 a 0 a los Atléticos, el quinto de la serie mundial. Llevan una desventaja de uno con respecto a los Elefantes Blancos; pero no se consideran vencidos ni con mucho y su espíritu sigue enardecido y agresivo más que nunca. No se recataron en expresar su seguridad en la victoria y su manager Gabby Street pronosticó que ganarían dos desafíos. No reinaba el ambiente solemne de velorio en la sala de vestir del San Luis. A juzgar por la gritería y por el tono de los voces se hubiera dicho que hoy habían ganado y no perdido.

«Fué un juego magníficamente pitcheado que cualquiera hubiera podido hacer estallar—dijo Street—y ni Grimes ni nadie esta preocupado por haberlo perdido. Nos vamos a Filadelfia con la cabeza muy alta y resueltos a ganar los dos próximos juegos.»

El viejo sargento anunció que usaría a Wild Bill Hallahan, el chiquillo chato irlandés que dió una lechada a los Atléticos y supone que Mack replicará enviando al box a Grove.

«Tendrá que poner a pitchear a Grove porque podemos ganarle a todos los demás que tiene y a ése le vamos a ganar también.»

«Fué muy afortunado el que Foxx tuviera que pegarle a una bola curva, rápida y alta. No teníamos la menor idea de darle la base por bolas. Fué simplemente pura suerte. El team a quien le sonrió la fortuna obtuvo todos los beneficios que ella confiere.»

«La serie ha probado hasta la saciedad que los teams contendientes son muy parejos. Hemos tenido que apretar muy duro para ganar tres juegos, y nos queda uno y tal vez dos igualmente difíciles por delante.»

Los Atléticos formaban un grupo de jugadores alegres y confiados en su sala de vestir, mientras hacían sus maletas para tomar el tren especial con rumbo a Filadelfia. El viejo Kid Gleason, uno de los mariscales de campo de Mack, dió un apretado abrazo a

(Continúa en la pág. 17)

Grimes no Utilizó Saliva Para Pitchearle a Foxx; Tiró una Bola Rapida y Alta y se la Desforraron

Cuando Burleigh dominó a Simmons creyó que ya había dominado la situación, pero la criada le salió respondona cuando vió la pelota viajar hasta los stands del left field

EN ESTA SERIE SE ESTAN LUCIENDO LOS LANZADORES

(Por Alan Gould)

(Director deportivo de la A. P.)

SPORTSMANS PARK, San Luis, octubre 6 (A. P.) — Obrando de acuerdo con la conocidísima teoría de que no hay mejor estrategia que un buen batazo a la antigua en los tendidos, el hercúleo Jimmy Foxx, el joven primera base, disparó hoy un jonrón en el noveno inning dando a los Atléticos una victoria por 2 a 0 sobre los Cardenales y confiriéndoles de nuevo la ventaja en la ruda lucha por el mayor premio en metálico del base ball y sus más codiciados honores.

El tremendo batazo de Foxx, con un out y Mickey Cochrane en primera, puso término a un notabilísimo duelo de pitchers entre el veterano Burleigh Grimes, estrella del spit ball de los Cardenales, y la pareja de ases del Filadelfia, George Earnshaw y Robert Moses Grove.

Earnshaw, después de haber contenido a los Cardenales limitándolos a dos hits en siete innings, fué relevado a favor de un pinch hitter y Lefty Grove, regresando al box por el segundo día seguido, recibió el crédito por el triunfo, su segundo en la serie, al tener a raya a los Pájaros Rojos en los dos postreros episodios.

En conjunto, los Cardenales no pegaron más que tres hits a los dos lanzadores de bolas de fuego y los Atléticos no reunieron más que un puñado de cinco de las húmedas ofertas de Grimes. Pero los astutos esfuerzos de éste se vieron defraudados por segunda vez a consecuencia de un batazo de largo alcance.

Un triple de Foxx fué el que dió comienzo al fuego graneado que batió a Grimes en el desafío inicial y el corpulento primera base estuvo de nuevo a mano para dar el conocido golpe de gracia en el juego de hoy.

Fué un final dramático a un juego emocionante. Grimes logró repulsar a los Atléticos en el octavo después de haberle llenado las bases con solo un out. Gruñón, insultante, el viejo caballo de batalla, seguía gritando y pitcheando con arrogante jactancia, en actitud de reto y desafío, al forzar a Simmons a batear una palomita después de dar una base por bolas a Cochrane en el principio del noveno inning. El fornido Burleigh empleó unos cuantos segundos en apretarse el cinturón y arreglarle el uniforme y en dirigir unas cuantas frases de burlesca irrisión en dirección al banco de los Atléticos, y en particular al patriarcal Connie Mack, antes de encararse con Foxx. Jimmy había bateado safe en su vez anterior al plate, pegándole a Grimes uno de los dos hits que en siete innings había concedido; pero el pitcher Cardenal parecía dotado de suprema confianza. Había ya acabado con su más peligroso enemigo: Simmons.

Desdeñando el usar su bola de saliva, Grimes soltó una bola rápida y alta. Era la primera pitcheada y Foxx estaba listo para recibirla. Se oyó un resonante castillido, como el restallar de un látigo. La pelota se elevó en raudo vuelo hacia los tendidos del campo de la izquierda, yendo a caer entre los espectadores. Un fúnebre silencio reinó en las tribunas, apoderándose de 38.844 fanáticos, unos cuantos centenares de menos que la asistencia record de ayer. La reacción, algo así como si una nube de tristeza hubiera descendido del plomizo cielo que parecía amenazar lluvia, pudo sentirla todo el mundo, al tratar Cochrane y Foxx alrededor de las bases después del golpe que dió el beso de muerte a Grimes y fué uno más rudo aún para las esperanzas de triunfo de los Cardenales.

Habiendo visto a sus favoritos llevarse dos juegos seguidos igualando la serie, después de haber perdido los dos primeros en Filadelfia, los partidarios de los Cardenales estaban confiadísimos en una marcha triunfal no interrumpida hacia el campeonato. Tenían fundadas esperanzas de que el team local tomaría su revancha sobre George Earnshaw de igual modo que el día anterior lo habían hecho con Lefty Grove. Pero la combinación de los dos ases de Mack y el devastador bate de Jimmy Foxx fueron demasiados para poderlos contrarrestar.

Como consecuencia, las fuerzas combatientes salieron esta noche para Filadelfia llevando los Atléticos una ventaja de tres juegos contra dos y necesitando tan sólo otra victoria para asegurar la serie. Tienen dos oportunidades para lograrlo. O en el sexto juego el miércoles en Shibe Park, o en el séptimo, el jueves en ese mismo parque.

Hasta la novena entrada el juego de hoy fué con mucho el más reñido, el más encarnizado y el más emocionante de la serie, pues los dos teams dan, lucharon a brazo partido y con verdadera desesperación para aprovechar las más mínimas circunstancias que pudieran resultar en cualquier ventaja, comprendiendo que el vencedor de hoy tiene grandes probabilidades de ser el campeón del mundo. Todo el mundo en el inmenso parque, sin hacer caso de la llovizna que empezó a caer varias veces, ni de los densos nubarrones de los cuales se desprendió una densa niebla que invadió el campo y las tribunas, permaneció sentado, inmovilizado por la alta tensión reinante durante los 8 primeros innings de enconada refriega en que ni uno ni otro lado consiguió anotar una sola carrera.

En siete innings hubo bien poco que escoger entre Earshaw y Grimes. Ambos tuvieron admirable control y ambos emplearon toda la velocidad y la destreza de que disponía. La gran estrella de los Atléticos en su segundo juego estuvo mejor aún que en el primero. Hoy tenía una bola rápida dificilísima comparable a las más engañosas de las ocasionales de saliva que tiró Grimes.

En estas siete entradas no permitieron más que dos hits cada uno, singleando Cochrane en la primera y Foxx en la quinta y pegándole Frisch un single a Earnshaw en la inicial y Wilson un doble en la séptimo.

Ni uno solo de los de Mack llegó a segunda en los siete primeros innings hasta tal punto estuvo Grimes intransitable en los momentos de aprieto. No hubo un Cardenal que pasara de la estación del medio y nada más que

Continúa en la página DIECISIETE

Como Batearon los del Gran Cuarteto

SAN LUIS, Octubre 6. AP. — He aquí lo que hicieron los del gran cuarteto de bateadores en el quinto juego de la serie mundial:

AL SIMMONS:

Primer inning: Paloma a Gelbert con uno en primera y dos outs.
Cuarto inning: Roller a Gelbert.
Séptimo inning: Flai a Watkins cerca del muro del jardín derecho.
Noveno inning. Paloma a Gelbert con uno en primera y un out.

MICKEY COCHRANE:

Primer inning. Single sobre segunda, primer hit del juego.
Cuarto: Ponchao.
Séptimo inning: Paloma a Wilson frente al plate.
Noveno inning. Base por bolas.

FRANKIE FRISCH:

Primer inning. Paloma a Boley con uno en primera y un out.
Tercer inning: Roller a Foxx con dos en bases y dos outs.
Sexto inning. Plancha, out por tirada de Earnshaw.
Octavo inning: Single a través de segunda:

JIM BOTTOMLEY:

Primer inning: Roller a Foxx.
Cuarto inning. Ponchao.
Sexto inning: Ponchao.
Octavo inning: Ponchao.

SE TIRO EN EL SUELO

SAN LUIS, Octubre 6.—AP. Burleigh Grimes en su batalla campal con los temibles bateadores del Filadelfia obligó a Al Simmons a tirarse en el suelo, "a barrer el polvo del plate", como se dice en el caló del juego, hasta tres veces en el cuarto inning. En dos ocasiones Simmons se tiró de cara a tierra y una de las pelotas rebotó de su bate a territorio foul, resultando un strike de casualidad.

Cuando Foxx disparó su mameyazo el que se tiró al suelo habrá sido Burleigh Grimes.

Al López, Bill Terry, Klein, Wright y Otras Estrellas Llegan Hoy a las 7 a. m.

Todos estos big leaguers vienen al mando de don Julio B. Herrera para el stadium de "La Tropical"

El Morro Castle, barco de la Ward Line, arribará en horas muy tempranas de la mañana de hoy a nuestro puerto con su preciosa carga de "big leaguers" que vienen bajo el inmediato control del magnate cervecero don Julio Blanco Herrera a hacer las delicias del fanatismo habanero jugando base ball de altura en el bello Stadium Cerveza La Tropical.

Un remolcador de la Naviera se encontrará atracado al Espigón de Paula paa embarcar a los fanáticos que quieran ir mar afuera a dar la bienvenida a esa constelación de estrellas del Emperador de los sports. A las seis y media saldrá el remolcador que llevará a bordo una banda de música, scones y otros elementos de ruido, así como cerveza, tabacos y sandwichs, para ir matando el tiempo mientras aparecen por la borda del barco las figuras gentiles de Al López, Bill Terry, Klein, Wright, Gilbert y demás empecinados del base ball.

Bueno es repetirlo, pues nunca por mucho pan es mal año, que el viernes 10, a las nueve y media de la mañana es el día y hora señalados para que se lance la primera bola en el Stadium La Tropical, para dar comienzo a la enorme serie entre las estrellas de Bancroff y las de Jewels Ens.

No olviden los fans que la Cervecería La Tropical entregará un cheque de MIL DOLARES para el primer bateador que poniendo la bola del tamaño de un corojo cistalice el primer jonrón de la TEMPORADA AMERICANA, lo que quiere decir que ese bateador yanqui podrá comer con manteca por mucho tiempo gracias al sportmanship y generosidad ilimitada de la CERVECERIA LA TROPICAL.

Dave Bancroft que manichea el team donde viene Bill Terry y que llega hoy en el Morro Castle

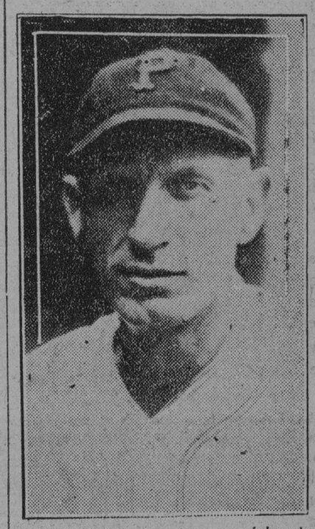

JEWEL ENS que viene manichando uno de los dos teams de estrellas que llegan hoy

TIPS

Andy High parece que no sale a escena este año.

—«Si Foxx no batea» el jonrón todavía estuvieran jugando.

—Acabar un duelo de pitchers con un jonrón es como echar a un lado el florete para entrarle a pedradas al esgrimista.

—Connie Mack es capaz de disparar otra vez a Grove, pues como el otro del cuento, dirá que al que no quiere caldo, tres tazas.

—Se ha anunciado la retirada de Gallant Fox. A lo mejor el pur sang se ha enfermado al ver que otro animal de dos patas y con una equis más que él, lo ha empequeñecido.

—En el noveno inning, con dos outs y Blades en la intermedia, Gelbert, que está muy parejero, amenazaba con imitar a Foxx, pero Grove metió la «escopeta» y cayó el pájaro rojo víctima de un ponchado.

—Dice Frisch que él no pifió el tiro de Wilson cuando Haas se metió a robar en el octavo. Dijo más: «Que el umpire estaba ciego». Pero ese es un cuento muy viejo que se lo han hecho muchas veces a Sirique.

—Si es verdad que el ponche caliente es bueno para los catarros, aseguramos que el inicialista de los Cardenales no se muere de pulmonía en su «pajolera» vida. (Recuérdese que es pájaro rojo).

—El día que en el base ball los pitchers trabajen con balones del tamaño de los que usen en el balompié, Bottomley no hará el «ridi» que ahora está haciendo en la Serie Mundial. Ninguna cámara de los fotingos viejos que hay en los Fosos tiene más ponches que él: OCHO.

—Gabby Street perdió su chance en el séptimo inning cuando dejó batear a Grimes con dos hombres en bases. Al siguiente inning se presentó la misma escena y Connie Mack envió a Moore a batear por Earnshaw. Se nos dirá que el cambio no dió resultado, «all right», pero luego le hicieron a Grimes lo que no le pudieron hacer a Grove que entró fresquecito y dispuesto a vengarse de la lechada del día anterior.

PETER.

¡Donde Hay Desquite....!

FILADELFIA

	V.	C.	H.	O.	A.	E.
Bishop; 2b	4	0	0	1	0	0
Dykes; 3b	3	0	0	0	1	0
Cochrane; c	3	1	1	7	1	0
Simmons; lf	4	0	0	3	0	0
Foxx; 1b	4	1	2	12	0	0
Miller; rf	4	0	0	0	0	0
Haas; cf	4	0	1	2	0	0
Boley; ss	3	0	1	2	1	0
Earnshaw; p	2	0	0	0	4	0
Moore (1)	0	0	0	0	0	0
Grove; p	0	0	0	0	1	0
Totales	31	2	5	27	8	0

1—Bateó por Earnshaw en el 8o.

SAN LUIS

	V.	C.	H.	O.	A.	E.
Douthit; cf	4	0	0	2	0	0
Adams; 3b	4	0	1	0	1	0
Frisch; 2b	4	0	1	3	3	1
Bottomley; 1b	4	0	0	9	1	0
Hafey; lf	3	0	0	1	0	0
Watkins; rf	3	0	0	1	0	0
Wilson; c	4	0	1	9	0	0
Gelberg; ss	2	0	0	2	8	0
Grimes; p	2	0	0	0	0	0
Blades (2)	0	0	0	0	0	0
Totales	30	0	3	27	13	1

2—Bateó por Watkins en el 9o.

ANOTACION POR ENTRADAS

Filadelfia	000	000	002—2
San Luis	000	000	000—0

SUMARIO

Empujaron las carreras: Foxx 2.
Two base hit: Wilson.
Home run: Foxx.
Sacrifice: Grimes.
Double play: Adams a Frisch a Bottomley.
Quedados en bases: San Luis 8; Filadelfia 5.
Bases por bolas: Grimes 3 (Dykes; Moore; Cochrane); Earnshaw 3 (Gelbert 2; Hafey); Grove 1 (Blades).
Struck outs: Grimes 7 (Bishop 2; Boley; Cochrane; Earnshaw; Foxx; Miller); Earnshaw 5 (Watkins; Bottomley 2; Adams; Boley); Grove 2 (Bottomley; Gelbert).
Hits: a Earnshaw 2 en 7 innings; a Grove 1 en 2 innings.
Pitcher ganador: Grove.
Umpires: Moriarty en home; Rigler en primera base; Geisel en segunda base; Reardon en tercera base.
Tiempo: 1.53.

—La lechada de 2 a 0 de ayer, segunda de la serie, representa la anotación más baja desde que Art Neff de los Gigantes batió a Sam Jones de los Yankees por 1 a 0 en el tercer juego de la serie mundial de 1923, siendo el jonrón de Casey Stengel la única carrera anotada.

—El padre del pitcher de los Cardenales hizo el viaje desde su residencia en Clear Lake, Wis., con la esperanza de ver a Grimes tomarse la revancha sobre los Atléticos. Por segunda vez Grimes no concedió más que cinco hits, y a pesar de todo perdió.

Con un Cuadrangular de Foxx que Fué a Dar a las Graderias del Jardín Izquierdo Desempataron la Serie los Tribeños de Mack

PRIMO CARNERA Y MALONEY

Se enfrentan esta noche en el Garden de Boston

BOSTON, octubre 6. AP.—Primo Carnera, mastodonte italiano del ring, pondrá realmente a prueba sus facultades por primera vez cuando mañana se enfrente con Jimmy Maloney, peso máximo de ésta ante un público sobremanera entendido que se espera contribuya casi con 100 mil pesos a las cajas de caudales del Boston Garden.

Ambos combatientes se revestirán de aparatos protectores de foul y todos sus movimientos no sólo serán cuidadosamente vigilados por una comisión investigadora nombrada por el ejecutivo del boxeo, sino por los altos funcionarios del Garden recientemente elegidos, algunos de los cuales han amenazado con suspender para siempre las peleas en el Garden si este bout no resulta satisfactorio.

Carnera que ha noqueado a veintidós de sus contrarios norteamericanos y ganado por foul al otro en los veintitrés encuentros que aquí ha tenido, tendrá probablemente una ventaja en peso de 67 libras sobre su contrario. Ambos confían en ganar por la vía soporífera. El italiano porque no cree que Maloney es más fuerte que cualquiera de sus otros contrincantes y el de Boston por estar convencido de que el gigante veneciano, a pesar de su lista de nocauts , es en realidad un novicio y no podrá resistir sus demoledores golpes al cuerpo.

Ni uno ni otro están en situación de poder sufrir una derrota. La victoria de Carnera contribuiría mucho a acallar los desagradables rumores que han circulado después de todos sus bouts en este país. De ganar Maloney, su triunfo lo colocaría automáticamente en la clase de las "grandes bolsas" y de perder se vería indudablemente obligado a retirarse del ring.

Hasta la llegada del noveno se mantuvo el juego en un sensacional duelo de lanzadores, pero en esa altura el inicialista filadelfiano botó la bola y metió el game en el refrigerador. Solamente tres hits sin consecuencias batearon los Cardenales

(Por GUILLERMO PI)

La pelota, tal vez por su forma esférica, continúa siendo la pesadilla de los fanáticos, la eterna cajita de sorpresas que lo mismo eleva al paroxismo del entusiasmo como sumerge en las profundidades de un mundo de amarguras. Todo está en la color del cristal con que se mira como decía el gran don Ramón Caimpoamor, poeta inmortal de las Doloras.

La presente serie mundial comenzó inclinándose francamente de un solo lado, del lado filadelfiano, y todo el mundo y su tío creyó que para los elefantes del veterano Mack sería cosa de coser y cantar. Los pactos de largo metraje de los Mackmen se impusieron a razón de carrera por estacazo si exceptuamos uno sobrante en el segundo juego donde cristalizaron seis jilotes y visitaron cinco veces la accesoria de Margot.

Así las cosas emprendieron un viaje triunfal desde la ciudad cuáquera a la del Espíritu de San Luis que duró veintiuna horas. En el home de los Cardenales fueron recibidos los triunfadores elefantes con cierta frialdad pues los fanáticos sanluiseños tenían el almidón bastante caido. Pero surgió lo inesperado, vino la reacción y con ella dos muy sonadas victorias consecutivas de los Cardenales que los pusieron a 2 iguales con el Filadelfia.

Hallahan y Haines se crecieron en la lomita del San Luis en esos dos juegos dominando a los más fieros bateadores del club champion del mundo y en ese noble y grande esfuerzo el éxito les acompañó. Los lanzadores del Filadelfia no dejaron por ello de realizar una hermosa labor, así como todo el team en una admirable resistencia pero fueron superados en el box y silenciados en el bate, de ahí que fueran por la puerta chica.

El match de ayer en el mismo ground del San Luis rompió el empate de a dos iguales después de sostener un terrible duelo Burleigh Grimmes por los Cardenales y George Earnshaw por los Elefantes, habiendo arribado al noveno inning sin anotación ninguno de los contendients. El juego estaba escalofriante y las más modestas y seguras indicaciones eran de que habría que celebrar extra-innings.

Apareció la novena entrada y estando en primera por un pase libre el catcher Cochrane apareció la sorpresa en forma de un batazo bestial del inicialista filadelfiano Jimmy Foxx que fué a dar sobre la masa de fanáticos que se encontraba en el lejano stand del left field. Con tan plausible motivo se anotaron los elefantes dos carreras de un solo tajo.

Este batazo de Foxx no solamente partió el empate a ocho ceros que llevaban en el transcurso del game, que también rompió el de la serie pues Grove que había ocupado el lugar de Earnshaw en el octavo por mandato expreso de Connie Mack solo permitió un batazo de hit sin consecuencias y sirviendo admirablemente de tapón e anotó la victoria del game. A Earnshaw solamente le habían podido conectar dos hits, uno de dos bases, el de Wilson, con la misma ineficacia de los sin de Adams y Frisch.

Grimes tuvo un octavo inning tempestuoso, pero supo dominar con su bola ensalibada y hacer que la tempestad se resolviera en un vaso de agua. Con solo un out y tres hombres en bases logró que los bateadores de turno, Bishop y Dykes, acabaran sus días en inofensivos rollers al cuadro muriendo un corredor en home y el otro en segunda por efecto de los grounders bateado uno sobre Bottomley y el otro sobre Gelbr.

—En los tres encuentros en San Luis, los Cardenales han pegado 18 hits y los Atléticos 16, demostrando así la clase excepcional de la labor en el box de los pitchers de ambos la dos.

Issy Grove VS Ignacio Ara

A las dos y treinta de la tarde de hoy llegará Issy Grove, el vencedor de Hilario Martínez y de otros más famosos pesos welter, para pelear en star bout el sábado en la Arena Polar. Al muelle del Arsenal irán a dar la bienvenida al boxeador y a su manager Nick Florio innumerables fanáticos, así como Pincho Gutiérrez, don Luis Parga y demás directores de la Compañía Cubana de Espectáculos que es la que promotea este gran programa del sábado próximo.

Casimires Ingleses "Favorita" estilos Invierno 1931. Almacén de Paños SOBRINOS DE NAZABAL, Muralla 70.

M.E.C.D. 2016

Grove «Taponeó» Con Exito el Juego que Ganó Jimmy Fox al San Luis

Burleigh Grimes, a Semejanza de Bill Sherdel en 1926, No Puede Ganar un Juego de Serie Mundial

Después de sostener un terrible duelo de pitchers con los dos ases de Connie Mack, el viejo pitcher de saliva vió cómo el triunfo se le escapa de las manos cuando Foxx le metió la pelota en las gradas por un home run.—Ese batazo, que sorprendió a Cochrane en las bases, decidió el game

WILD BILL HALLAHAN VUELVE A SER OTRA VEZ LA ESPERANZA

(Por DOMINO)

MICKEY COCHRANE

El que estaba en base cuando el "mameyazo" de Fox en el inning de recoger los bates.

Los Pájaros Rojos de San Luis están nuevamente en manos de Wild Bill Hallahan. Un terrible home run de Jimmy Foxx, que envió la pelota hacia las graderías del left field, rompió ayer el duelo sensacional que sostenía Burleigh Grimes con los Atléticos y colocó otra vez a los As en la delantera de la serie al proporcionarle al team la oportunidad de ganar el quinto game ron srore de 2x0.

FATAL COMO SHERDEL

Una vez más, Burleigh Grimes, después de haber limitado el ataque de sus contrarios a cinco hits, tuvo que aceptar la derrota debido a un batazo de largo metraje de los Atléticos. Parece que Sir Burleigh, a pesar de ejercer fuerte dominio sobre los players de Connie Mack no puede impedir que los pocos hits que le conectan sean de largo metraje, y eso le ha obligado a morder dos veces el polvo de la derrota en la presente serie. Grimes, a semejanza del zurdito Bill Sherdel en 1926, no cesa de pitchear buena pelota en estos clásicos encuentros solo para verse vencido por sus rivales. Sherdel pitcheó aquel año dos grandes juegos frente a los Yankees y los perdió. El día inaugural se enfrentó con Herb Pennock y batalló diez innings antes de que el zurdo de los Yankees lo superase por un score de 2x1 y después volvió al box en el quinto juego para perder con score de 3x2.

Como el San Luis ganó la serie de ese año, la fatalidad de Sherdel no resaltó, pero puede que este año la de Grimes sea decisiva para marcar la derrota de los Pájaros Rojos en seis o siete games.

WILD BILL HALLAHAN

Tal como están las cosas, ahora son los Atléticos los que llevan la ventaja y será necesario que Wild Bill Hallahan vuelva a repetir su performance del sábado 4 para que los Cardenales mantengan en alto su aspiración de conquistar el campeonato del mundo.

Hallahan llevará al encuentro de mañana cierta superioridad sobre Grove, que será con toda seguridad la selección de Connie Mack para ejecutar el pitching por los Atléticos. Tiene tres días de descanso y muy buena disposición. Grove, en cambio, no solo pitcheó el domingo, sino que ayer tiró pelotas en las dos últimas entradas de los Cards, teniendo necesidad de hacer buen uso de su brazo para impedir que los ahijados de Street tomasen ciertas libertades en el noveno.

Puede que, a pesar de tener poco descanso, sin embargo, Grove supere a Hallahan en el duelo que ambos deben entablar y gane para los Elefantes Blancos el juego decisivo de la serie. Babe Ruth, ha dicho varias veces que Grove es más peligroso con poco descanso que guardando un turno regular. Pero lo indicado es que resulte vencido, con el resultado de que la serie se vuelva a empatar.

Hay un detalle que favorece a los pájaros rojos en el juego de mañana. Y este es que Grove ha sido libremente bateado en los dos desafíos que ha pitcheado contra el San Luis. El primer día no perdió gracias al fielding espectacular de Boley y Bishop, que salieron en su rescate en el séptimo inning del juego para salvarle de un terrible hoyo en que él mismo se estaba metiendo, y el domingo, aunque pitcheó mejor, fué bateado con la oportunidad suficiente para producir su derrota.

Hallahan, en cambio, pitcheó brillantemente el sábado y mantuvo a los Atléticos en un puño. Sus bolas de humo anestesiaron por completo a los mejores hitters de Connie Mack, y puede decirse que con la posible excepción de Max Bishop, todos los demás bateadores del Filadelfia comieron mansamente en sus manos. Simmons le bateó dos hits ese día, pero confeccionó sus batazos cuando menos daño pudieron ocasionarle.

DUELO FORMIDABLE

En el juego de ayer, los dos pitchers escogidos para actuar se comportaron a gran altura y nadie esperó que el juego tuviese el desenlace rápido que tuvo. Tanto Earnshaw como Burleigh Grimes pitchearon para ganar, y francamente, el salivero de los Cardenales mereció la victoria después de haber escapado como un maestro del hoyo en que se vió en el octavo.

En esa entrada un bunt de Haas se transformó en hit. Frisch dejó caer después el tiro de Wilson para prolongar la vida del Mulo, cuando éste intentó el robo de la adulterina, y Boley complicó la situación apuntándose un infield hit por el box en el cual Grimes realizó una buena jugada tratando de sacar a Haas en tercera.

El zurdo que puede muy bien repetir el refrán de "Dónde hay desquite..."

Después de sostener, Moore salió a batear por Earnshaw, y Grimes, jugando con inteligencia, lo pasó intencionalmente para buscar el out forzado en el plate. Efectivamente, Bishop bateó por primera y Bottomley sacó a Haas en la misma goma con un rápido tiro a Wilson. Y Dykes bateó por el short para forzar a Bishop en segunda.

Cuando un pitcher sale de un atolladero como éste con la facilidad que lo hizo Grimes, merece el triunfo de cualquier encuentro, sin embargo, la suerte le viró repentinamente la espalda y después de embasar a Cochrane con base por bolas al iniciarse el noveno y de dominar a Simmons haciéndole batear una palomita al short, le pasó una rexta a Foxx y éste la castigó fuertemente enviándola de home run sobre las gradas del left.

Eso bastó para decidir el encuentro, pues Grove actuó de tapón y mantuvo como un tigre la ventaja que le dieron. Todavía los Cardenales esperaron un final melo-dramático cuando Blades recibió la base por bolas con un solo out, pero Wilson bateó por el box después de verse en tres bolas y dos strikes, y Gelbert se atracó inocentemente de ponche para cerrar el juego sin complicaciones.

Quiere decir esto, que actuando magistralmente Earnshaw durante siete innings y Grove como tapón en los últimos dos, los Atléticos ganaron su tercer choque de la serie, con lo que demostraron que el team depende exclusivamente de un pitching staff integrado por esos dos señores, que tienen la rara virtud de ser precisamente los dos mejores hurlers del Big Show. En una larga temporada ese pitching fué suficiente para ganar un campeonato con 8 juegos de ventaja, ¿cómo, pues, no ha de ser bueno también para ganar una serie como la mundial?

«STRUCK OUT»... BOTTOMLEY

Si se nos permite pensar con la malicia propia de los trópicales, vamos a creer que Sunny Jim Bottomley le sabe algo al manager de los Cardenales. El valioso (?) inicialista está resultando el verdadero ñeque de la serie, y si los numeritos que hace «Peter» no mienten, ha tomado ponche en ocho ocasiones distintas en los cinco desafíos que se han celebrado.

Un cuarto bate que haga ésto, aparte de haber bateado un solo hit en más de veinte veces que ha ido al bate, no merece jugar regularmente en una novena que aspira al campeonato del mundo. Y no nos explicamos como es que Street lo mantiene en el line up, teniendo un utility del calibre de René Orsatti en el banco, que sin haber inventado la pólvora, ni cosa que se le parezca, es lo suficientemente hábil al campo y despierto al bate para desempeñar la posición sin que haya nada que lamentar.

Una vez, en la serie mundial de 1925, los Piratas encontraron la misma dificultad con su inicialista regular, George Grantham, y Bill McKechnnie, que era entonces manager del team, decidió enviar al viejo McInnis al puesto, a mediados de la serie, a pesar de que la gente decía que McInnis no estaba ya en disposición de desempeñar la posición.

Como resultado al riesgo que corrió, McInnis no solo le jugó sensacionalmente la inicial, sino que bateó lo necesario para destacarse en los numerosos rallies que tuvieron los Piratas en los tres últimos juegos y que fueron suficientes para producir el éxito inesperado del team sobre el Washington.

Si Gabby Street intentase un cambio con Orsatti, quizás se repita el caso de que cambie la suerte de la representación de la Liga Nacional, deseada por aquellos que, como el que estas líneas escribe, vé ya con malos ojos que la Liga Americana se apunte éxitos frecuentes en sus choques anuales del mes de Octubre con la Liga Nacional.

Sunny Jim Bottomley, llamado así por la inspiración que resultaba en el line up de los Cardenales, ha dejado de ser «Sunny Jim» para convertirse en «Struck out» Bottomley. Contra Grove no ha podido sacar todavía la pelota del cuadro. Contra Earnshaw, Walberg y Shores hizo un verdadero ridículo y solo ha podido darse gusto de pisar la inicial por efecto de un single cuando ocupó el box en el tercer juego el veterano Jack Picus Quinn, un hombre que pitcheaba en las Mayores cuando el que estas líneas escribe no había aprendido a caminar.

¿FALTO UN PINCH HITTER?

En el juego de ayer alguien criticó la dirección de los Cardenales porque en el séptimo inning, teniendo hombres en segunda y primera con dos outs, permitió a Grimes que cumpliese su turno al bate sin hacer uso de Fisher, Orsatti, High y Blades que son buenos pinch-hitters.

A muchas millas de distancia del lugar de los acontecimientos no se puede criticar duramente a Street por haber dejado batear a su efectivo lanzador, pero es indudable que estando el desafío tan avanzado y teniendo en cuenta que después venía la batería, que podía haber empujado más carreras caso de iniciarse un rally, debió haber sustituído a Sir Burleigh por otro bateador cualquiera, ya que el encuentro, como se comprobó después, lo ganaba el team que primero anotaba carrera.

¿No se habrá equivocado Street al no enviar un pinch hitter en esa séptima entrada en sustitución de Grimes?

EL GAME

El desarrollo del juego, tal como lo transmitió Brian Bell por conducto de la Prensa Asociada, fué el siguiente:

PRIMER INNING

Bishop inicia el juego tomando ponche, habiéndosele cantado los tres strikes. Dykes fué out de short a primera. Cochrane bateó de hit al center field. Y Simmons terminó el inning muriendo en fly al short, quien realizó la cogida detrás de su campo. En su turno al bat los Cardenales, Douthit trató de iniciar el game con una plancha y fué out por Foxx sin asistencia. Adams singleó al jardín central a la primera pelota que le pitchearon. Frisch murió en fly al short. Y Bottomley completó el out muriendo en primera sin asistencia.

JIMMY FOXX

El hombre que le puso a Grimes la pelota del tamaño de un corojo en el noveno acto.

SEGUNDO INNING

Bateando a la primera pelota, Foxx elevó un largo fly al left que aceptó Hafey en lo más profundo de su campo. Bateando a bolas ensalivadas, Miller elevó un fly a Douthit quien solo tuvo que correr unos pasos para realizar la cogida. Haas terminó la entrada en fly al center.

Hafey inició la segunda entrada de los Pájaros Rojos elevando un fly corto al left. Watkins tomó ponche, tirándole a una curva en el tercer strike. Y Wilson completó el inning disparando una línea por el left que aceptó Simmons en lo más profundo de su campo.

TERCER INNING

Boley empezó mal el inning tomando ponche ante una bola rápida de Sir Burleigh. Earnshaw fué víctima de la combinación Frisch-Bottomley. Y Bisrop fué víctima de las curvas de Sir Burleigh, habiéndosele cantado por segunda vez el tercer strike.

Gelbert fué transferido para iniciar el inning. Y Grimes, después de consultar lo que debía hacerse con el manager Gabby Street, se sacrificó generosamente de pitcher a primera. Douthit bateó de rolling por tercera y Dykes sorprendió a Gelbert entre segunda y tercera. El torpedero de los Cardenales, sin embargo, burló la búsqueda de Dykes y regresó a segunda, transformando la jugada en un fielders choice. Adams fué víctima de la regla del inf'eld fly al elevar una paloma al short. Pero Frisch fracasó en su empeño de empujar la primera carrera del juego, muriendo en primera sin asistencia.

CUARTO INNING

Dykes abrió el inning muriendo de Gelbert a Bottomley. Cochrane tomó ponche, habiéndosele contado, como a Bishop, el tercer strike. Simmons bateó por el territorio de Gelbert y el Thevenow de 1930 completó el out en la inicial.

Al ocupar su turno al bate los Pájaros Rojos, Sunny Jim Bottomley murió en strikes, teniendo necesidad Gordon Mickey Cochrane de tirar a la inicial para completar el out. La jugada fué como un struck out para Earnshaw, una asistencia para Cochrane y un out para Foxx. Hafey tomó la base por bolas después de verse en dos strikes. Watkins fué el segundo out de la entrada al elevar un fly por el campo de Haas. Wilson trató de sorprender con un «bunt» pero Earnshaw estuvo alerta en la jugada y lo sacó a la inicial con un rapido tiro a Foxx.

QUINTO INNING

Jimmy Foxx salió de su prolongado slump al bat al iniciarse este acto, conectando su primer hit del juego y segundo de los Atléticos. El batazo fué al center. Miller lo forzó en segunda al batear por el campo de Gelbert. Haas bateó por tercera y esta vez correspondió a la combinación Adams-Frisch-Bottomley el interponerse entre los Atléticos y el home plate para matar el inning sin complicaciones.

Al bate los Cardenales, Gelbert murió en palomita a Foxx, tirándole a la primera pelota que le pitcheó Earnshaw. Grimes recibió una buena ovación cuando ocupó la tribuna, pero lo más que pudo hacer fué batear un rolling por el box del cual se encargó Earnshaw. Douthit terminó la entrada muriendo de short a primera.

SEXTO INNING

Boley bateó por el short y el torpedero de los Cards lo transformó en cadáver con rápida tirada a la inicial. Earnshaw abanicó la brisa, tirándole fuertemente al tercer strike. Bishop fué la tercera víctima de Sir Burleigh en la entrada al batear por el territorio del Relámpago de Fordham.

Adams tomó ponche para iniciar el inning. Y le tiró tan fuertemente a la pelota que el bate se le fué de las manos. Frisch intentó buntear la pelota, pero nuevamente Earnshaw estuvo alerta en la jugada y después de detener el batazo con una sola mano, completó el out en la inicial. Bottomley tomó su segundo ponche del juego, tirándole a una curva.

SEPTIMO INNING

Dykes toma la base por bolas. Cochrane elevó un fly frente al plate y fué out por Wilson. Simmons elevó un fly por el right y Watkins realizó una bonita cogida, corriendo. Foxx tomó ponche. Fué el sexto ponche del salivero Sir Burleigh.

Hafey tomó ponche después de tratar de abrir el inning con una plancha. Watkins elevó un fly corto por el left. Wilson disparó el segundo hit de los Cardenales al conectar un doble por el center. Gelbert tomó la base intencional. Fué buena estrategia de los Atléticos. Efectivamente, Grimes elevó un fly por el center y fué out por Haas.

OCTAVO INNING

Miller fué una víctima más de la combinación Gelbert-Bottomley. Haas tocó la pelota y logró burlar la tirada de Sir Burleigh, para llevar al score el tercer hit de los Atléticos. Minutos después el Mulo se larzó al robo de segunda y logró adueñarse de la base, a pesar de que el tiro de Wilson fué bueno para sacarlo. Frisch dejó caer la pelota. Seguidamente, Boley bateó por el box y Grimes tiró a tercera tratando de sacar el out de Haas en la antesala, sin lograr su objeto. Fué un hit para Boley. Moore salió a batear por el pitcher Earnshaw, y recibió la base por bolas para llenarlas con un solo out. Bishop bateó por primera y Bottomley con una rápida tirada a home mató a Haas sobre la goma. Las bases continuaron llenas. Grimes pitcheó cautelosamente a Dykes y el «Señor Obispo» fué forzado en la intermedia por otro buen trabajo de Gelbert.

Al ir al bate los Cardenales, Lefty Grove, fué al box de los Atléticos. Y Douthit que fué el primero en enfrentársele, elevó una palomita a Bishop. Adams murió de tercera a primera. Frisch conectó de hit al center. Y Bottomley tomó su tercer ponche del game.

NOVENO INNING

Cochrane, primer hombre al bate, recibió la base por bolas. Simmons murió en fly alto por el short. Foxx bateó un home run sobre las gradas del left field, anotando Cochrane delante de él. Miller tomó ponche y Hass terminó el inning muriendo en rolling por el short. En su última intentona, los Pájaros Rojos.

Hafey fué la primera víctima de la entrada al elevar un fly a Cochrane. Blades tomó la base por bolas. Wilson fué out de pitcher a primera, avanzando Blades a segunda. Gelbert terminó el juego atracándose de ponche.

RESUMEN DE AVERAGES DE LA SERIE MUNDIAL

SAN LUIS (CARDENALES)

	J	V	C	H	Tb	2b	3b	Hr	Bb	So	Ce	Ave	O	A	E	Ave
Douthit, cf. .	5	20	1	2	5	0	0	1	0	1	2	100	9	0	0	1000
Adams, 3b . .	5	19	0	3	3	0	0	0	0	3	1	158	3	6	0	1000
Frisch, 2b. . .	5	20	0	4	6	2	0	0	0	0	0	200	10	13	3	885
Bottomley, 1b.	5	20	1	1	2	1	0	0	0	8	0	050	52	1	0	1000
Hafey, lf . .	5	18	2	4	7	3	0	0	1	3	1	222	9	0	0	1000
Blades, rf. . .	4	8	2	1	1	0	0	0	2	1	0	125	9	0	0	1000
Watkins, rf . .	3	9	2	2	5	0	0	1	0	2	1	222	2	0	0	1000
Gelbert, ss . .	5	14	2	6	8	0	1	0	3	3	2	429	5	21	0	1000
Wilson, c. . .	3	11	0	4	5	1	0	0	0	0	2	364	18	0	0	1000
Grimes, p . .	2	5	0	2	2	0	0	0	0	1	0	400	0	3	0	1000
Hallahan, p. .	1	2	0	0	0	0	0	0	1	1	0	000	0	1	0	1000
Haines, p. . .	1	2	0	1	1	0	0	0	0	0	1	500	0	1	0	1000
Mancuso, c .	2	7	1	2	2	0	0	0	1	2	0	286	12	2	0	1000
Pucinelli, e. .	1	1	0	0	0	0	0	0	0	0	0	000	0	0	0	000
Rhem, p . .	1	1	0	0	0	0	0	0	0	1	0	000	0	0	1	000
Lindsey, p . .	1	1	0	1	0	0	0	0	0	0	0	1000	0	0	0	000
Fisher, c . . .	1	1	0	0	0	0	0	0	0	1	0	000	0	0	0	000
S. Johnson, p.	1	0	0	0	0	0	0	0	0	0	0	000	0	0	0	000
TOTALES .	5	159	11	33	47	7	1	2	8	27	11	208	129	48	4	978

Sacrifices hits: (4) Douthit, 1; Adams, 1; Haines, 1: Grimes, 1.
Bases robadas (1) Frisch.
Double plays: (4) Gelbert, 1 (sin asistencia); Gelbert a Frisch a Bottomley, 2; Adams, a Frisch a Bottomley.
Quedados en bases: 31.
Struck outs: (28) GRIMES, trece: A Foxx, 3: Bishop, 3; Cochrane, 2; Grove, 2; Boley, 1; Earnshaw, 1; Miller, 1. RHEM, tres: A Haas, Dykes y Earnshaw. LINDSEY, dos A Haas y Earnshaw. S. JOHNSON, dos: a Foxx y Miller. HALLAHAN, seis; a Dykes, 2; Simmons, Miller, Haas y Walberg. HAINES, dos: Miller y Grove.
Bases por bolas: (19) GRIMES, seis: A Cochrane, 2; Bishop, 1; Simmons, 1; Dykes, 1; Moore, 1. RHEM, dos: A Foxx, 1; Bishop, 1. S. JOHNSON, dos: Bishop, 1; Cochrane, 1. HALLAHAN, 5: A Cochrane, 2; Dykes, 1; Shores, 1; Bishop, 1. HAINES, cuatro: A Bishop, 1; Simmons 1; Haas 1 Dykes 1.

EXPLICACION DE LAS INICIALES: (J) juegos en que ha tomado parte; (V) veces que fué al bate; (C) carreras hechas; (H) hits bateados; (Tb) total de bases de los hits: (2b) tubeyes; (3b) hits de 3 bases; (Hr) jonrones; (Bb) bases por bolas: (So) ponchados; (Ce) carreras empujadas; (O) outs; (A) asistencias; (E) errores y (Ave) averages.

FILADELFIA (ATLETICOS)

	J	V	C	H	Tb	2b	3b	Hr	Bb	So	Ce	Ave	O	A	E	Ave
Bishop, 2b .	5	16	3	4	4	0	0	0	5	3	0	250	8	7	0	1000
Dykes, 3b . .	5	16	0	2	4	2	0	0	3	3	3	125	7	5	1	923
Cochrane, c .	5	15	4	3	9	0	0	2	5	2	2	200	31	1	1	970
Simmons, lf .	5	18	3	7	12	2	0	1	2	1	3	389	9	1	0	1000
Foxx, 1b . .	5	18	2	6	12	1	1	1	1	4	3	333	41	3	0	1000
Miller, rf. . .	5	18	0	1	1	0	0	0	0	4	2	056	11	0	0	1000
Haas, rf . .	5	17	1	2	4	0	1	0	1	3	0	118	12	0	0	1000
Boley, ss . .	5	17	1	2	2	0	0	0	0	1	1	118	9	11	1	952
Grove, p . .	3	6	0	0	0	0	0	0	0	3	0	000	0	2	0	1000
Earnshaw, p .	2	5	0	0	0	0	0	0	0	3	0	000	1	4	0	1000
Moore, e . .	2	1	0	1	1	0	0	0	1	0	0	1000	0	0	0	000
Walberg, p. .	1	2	0	0	0	0	0	0	0	1	0	000	0	0	0	000
Shores, p . .	1	0	0	0	0	0	0	0	1	0	0	000	0	0	0	000
Quinn, p. . .	1	0	0	0	0	0	0	0	0	0	0	000	0	1	0	1000
Mc Nair, e. .	1	1	0	0	0	0	0	0	0	0	0	000	0	0	0	000
TOTALES .	5	150	14	28	49	5	2	4	19	28	14	187	129	35	3	982

Sacrifices hits: (4) Dykes, 2; Miller, 1; Boley, 1.
Double plays: (1) Dykes a Foxx.
Quedados en bases: 33.
Bases robadas: Ninguna.
Struck outs: (27) GROVE, diez: A Bottomley, 3; Adams, 2; Gelbert, 2; Douthit, 1; Blades, 1; Grimes, 1. EARNSHAW, trece; A Bottomley, 3; Mancuso, 2; Watkins, 2; Hafey, 1; Gelbert, 1; Rhem, 1; Fisher, 1; Adams, 1; Boley. WALBERG, tres, a Bottomley, 2; Hafey 1. QUINN: uno: a Hallahan.
Bases por bolas: (8) GROVE, tres: A Blades, 2; Gelbert, 1. EARNSHAW, cuatro: A Gelbert, 2: Hafey 1; Mancuso, 1. WALBERG, una: A Hallahan.

Compilador: PETER.

HAN MEJORADO LOS EQUIPOS MODESTOS

Esta es la impresión de los cronistas de futbol

MADRID, Octubre 6. (AP.)—Variados comentarios han provocado los resultados de los juegos de futbol celebrados en España en opción a los Campeonatos Regionales.

Mucho ha extrañado la victoria del Athlétic de Bilbao sobre el Baracaldo por la exprimida anotación de 2 por 1. El público quedó muy desencantado con la actuación de los Campeones de España.

El resultado del match de Europa-Barcelona, que fué 4 por 1 no sorprendió a nadie, pues aún cuando los europeistas jugaron muy bien, la diferencia de un cuadro al otro es superiorísima.

El empate de Castellón y Gimnástico a un goal tendrá que decidirse próximamente. Todavía no se ha fijado la fecha de la celebración del nuevo encuentro. El Levante venció por tres a uno al Saguntino en un match que se distinguió por la violencia desarrollada por los equipiers.

En la región cantabra y en el partido jugado en Santander entre el Eclipse y el Racing Santanderino—que jugó con la reserva—, se registró un empate y por tal tendrá que volver a jugar.

En general, todos los Clubs han jugado con bastante entusiasmo. La opinión de los críticos futbolísticos es la de que muchos de los equipos de segunda división han mejorado mucho, lo que da la impresión de posibles sorpresas en la actual justa.

BLENO BLENOL
ALIVIA EN 24 HORAS

Oferta sensacional

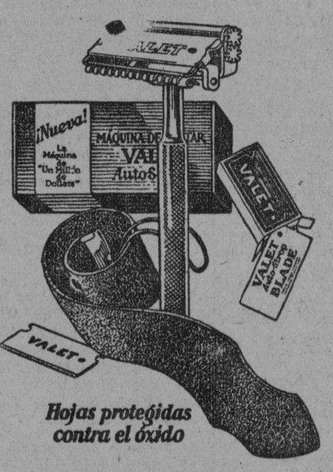

1 Navaja de Seguridad
1 Asentador
1 Hoja (que vale por 10)
1 Librito de instrucciones

Todo por 30¢

Hojas protegidas contra el óxido

De venta en todas partes

Unica navaja que asienta sus propias hojas

Distribuidores: LA SORTIJA Paseo de Martí 123 Habana

NAVAJA DE SEGURIDAD VALET AutoStrop

Las Corridas en Futbol, Después de Aceptado Un Punt de Aire Darán Más Impulso al Juego

Con la regla que declara muerta toda pelota fumbleada que sea recobrada por el team a la ofensiva, los equipos situados a la defensiva se lanzarán más en busca de los puntos pateados, sin dejar que la bola pique en el terreno.

En los últimos cinco años el return of kicks por el safety man del equipo situado a la defensiva, ha ido perdiendo gradualmente su eficiencia, al extremo de que muchos la consideraban fuera del juego de futbol. Y se ha llegado a observar por los encargados de revisar las reglas del gridiron y por los críticos del juego, que muchos equipos situados a la defensiva preferían dejar rodar el punt de sus contrarios antes de realizar un esfuerzo para capturar la pelota de aire y emplear el «return of kick» con rapidez.

Antiguamente, una de las jugadas más bonitas que tenía el futbol intercolegial era la corrida que realizaba el hombre que aceptaba la patada de los contrarios, en su afán de reducir en lo más mínimo el número de yardas ganadas por el team que había pateado. Sin embargo los coaches empezaron inesperadamente a cambiar de táctica con sus muchachos, y éstos, lejos de buscar de aire los punts de sus contrarios para iniciar enseguida sus corridas preferían dejarlos caer al suelo, para evitar que un posible fumble, al momento de correr, diese la bola nuevamente a sus oponentes. Esta idea, demasiado conservadora mató completamente el espíritu de ataque de muchos elevens.

La mayoría de los coaches, poco seguros en sus safety men, se limitaban a decir: «¿Por qué vamos a correr el riesgo de perder la pelota, por efecto de un fumble, con la posibilidad de que nos anoten un touchdown, cuando podemos esperar pacientemente a que el referee nos la conceda después de haber dado en el terreno?»

En 1927, como invitando a esos coaches a correr el riesgo del fumble, el Comité de Reglas acordó que todo punt fumbleado por el safety man del equipo situado a la defensiva y recobrado por el team situado a la ofensiva, sería declarado «bola muerta» en el lugar donde ocurría el fumble, sin que se pudiese correr con la pelota.

Y, ¿qué ha hecho esta regla en beneficio del juego? Mucho a nuestra manera de ver las cosas. En primer lugar ha dado más confianza a los jugadores situados a la defensiva, y les ha hecho ver la necesidad que tienen de aceptar esos punts de aire para intentar después algunas corridas. La posibilidad de que los contrarios anoten un touchdown si recuperan la pelota por efecto de un fumble ha desaparecido por completo.

Los coaches están enseñando ahora a sus muchachos a buscar los punts de aire en cualquier forma que se pateen, y esto está dando más vida a los encuentros. Ya todos los safety men se están lanzando a buscar los punts de aire y como consecuencia el juego está reviviendo una de sus jugadas más espectaculares: las corridas de «recovering» después de aceptado un punt.

Nosotros, como observadores del gridiron, podemos decir por nuestra parte que jamás simpatizamos con la idea de esos coaches, que preferían jugar con demasiado espíritu de conservación, dejando picar las bolas pateadas en el terreno, antes de intentar una corrida espectacular después de aceptar la bola de aire, porque entendíamos y entendemos todavía, que ese espíritu de conservación mataba en mucho el espíritu de agresividad de los equipos, que no deben faltar nunca en el gridiron.

Ayudados por la regla que declara muerta la pelota después de cualquier fumble,—en el caso de que el equipo que se apodere de la pelota después del fumble sea el situado a la ofensiva,—los llamados a buscar los punts de aire podrán lucir nuevamente sus facultades, y protegidos por los ends y por dos buenos tackles podrán ganar mucho terreno, devolviendo a su equipo todo el terreno y quizás más aún, que ganasen sus contrarios con los punts.

EL PAPEL SUPER EXCELENTE de mucho prestigio. Si Vd. desea calidad exija a su impresor que emplee
EMPIRE BOND
Busque siempre la marca de agua

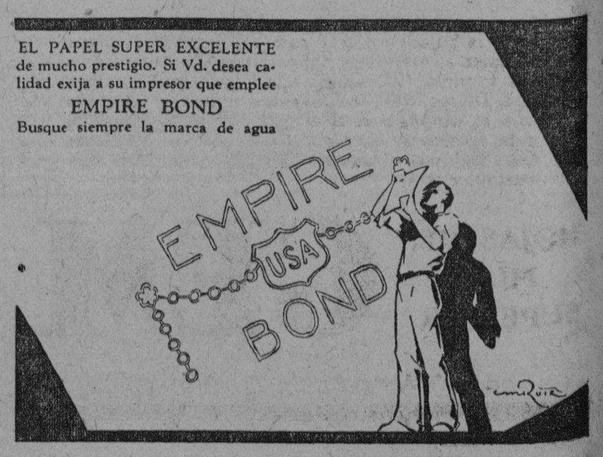

M.E.C.D. 2016

William Woodward Anuncia la Retirada del Campeón Gallant Fox

Bob Shawkey Rindió un Magnífico Trabajo Como Manager de los New York Yankees

Parece extraño que el coronel Ruppert, amigo de premiar a los que le ayudan, esté buscando a Joe McCarthy para darle la dirección de su team.—Shawkey hizo un buen papel en su primer año.—La suerte no le ayudó más.

(Por DOMINO)

Recientes entrevistas celebradas entre el Coronel Jacob Ruppert, Eddie Barrow, secretario del team y Joe McCarthy, que se encuentra actualmente sin empleo después de dirigir por algunos años a los Oseznos de Chicago, parecen confirmar la noticia de que al pobre Bob Sharkey le darán pronto su cuenta como manager de los Yankees de New York. Y si se nos permite expresar aquí lo que sentimos, podemos decir que si tal cosa se hiciera, se cometería una gran injusticia con el popular expitcher, aun cuando la presencia de McCarthy en el team Yankee podría aumentar grandemente las probabilidades de triunfo del equipo para la campaña de 1931.

Aunque muchos crean lo contrario, Sharkey ha hecho un magnífico papel este año en su primera campaña como director de los Mulos de Manhattan. No debemos olvidar que el Coronel Ruppert le confió la tarea de dirigir el team en un momento bastante peligroso, en el que el equipo había perdido uno de los más notables directores que el baseball ha conocido, aparte de que su pitching staff empezaba a desmoronarse.

Muy pocos individuos son capaces de hacerse cargo de la dirección de un team en esas condiciones y finalizar su primera campaña en el tercer puesto de la Liga. Ni siquiera contando con estrellas del calibre de Ruth, Gehrig, Combs y Lazzeri puede hacerse eso sin verdadera capacidad, pues ya vimos como el mismo Huggins, cuando tuvo necesidad de reorganizar el team en 1925, tubo que finalizar un año en séptimo lugar antes de volver a escalar al sitial que había conquistado en 1921, 22 y 23.

Como debutante del Big Show, Shawkey no pudo hacerlo mejor. Muy pocos individuos lograron ganar un estandarte en su primera campaña como manager; como sucedió en el caso de Bucky Harris y como ha ocurrido este año con Gabby Street. Sharkey ha finalizado tercero y pudo aún terminar en mejor posición si sus pitchers le hubiesen respondido mejor.

Al terminarse la season de 1929, los Yankees se vieron superados por los Atléticos de Connie Mack por una ventaja de 18 juegos, Shawkey terminó este año dos juegos más cerca y eso que solamente obtuvo un total de 86 victorias en la season por 88 que alcanzó Huggins en 1929.

Cuando se rompieron las hostilidades en el mes de Abril, muchos dijeron que los Yankees debían finalizar en segundo lugar a corta distancia de los A'S. En esos momentos se creyó que el pitching staff respondería, sin embargo, Shawkey tropezó con mil dificultades con sus lanzadores y no fué hasta que consiguió Charles Ruffing, del Boston Red Sox, que empezó a recibir los beneficios de un pitching certero. George Pippgras y Herb Pennock empezaron muy bien la season, pero después decayeron lamentablemente. Henry Johnson localizaba el home plate a ratos. Waite Hoyt resultó un ganador inconsistente y hubo necesidad de cambiarlo junto con Mark Koenig por el outfielder Harry Rice, quien se encuentra actualmente en la Habana, y los novatos resultaron verdaderos marugas, al punto de que ninguno pudo trabajar con regularidad.

Como si eso fuese poco, su outfield parecía cojo con la ausencia de Bob Meusel a quien había que sustituir con un novato que podía hacer grado o no, y el infield estaba completamente maltrecho, teniendo necesidad de iniciar sus labores con un novato como Ray Chapman en la antesala y un hombre inseguro como Lary en el short. Pese a todos estos males, Sharkey inició la season con entusiasmo y mientras gozó de un pitching aceptable por parte de Piugras y Pennock dió el pendón. Después decayó y tuvo que conformarse con servirle de puente a los Atléticos y Senadores, para separarlos del Cleveland, del Chicago, del Detroit y del Boston, que ayudados por un buen comienzo amenazaron con pasar a la primera división.

Se podría decir que a pesar de sus males, Huggins terminó segundo en 1929, mientras que Sharkey ha tenido que aceptar este año un honroso tercer lugar. Pero, lejos de criticar a Shawkey por este descenso debríamos darle más crédito al trabajo realizado por Walter Johnson, quien ayudado por un magnífico pitching de Jones, Liska, Marberry, Burke y otros más, así como por el hitting de Judge, Bluege, Myer, Manush y West, condujo a los Senadores al segundo lugar.

En las series particulares contra distintos Clubs, Shawkey se cubrió de gloria varias veces. Contra los Atléticos ganó 10 juegos y perdió 12, siendo este record mejor que el conquistado por Huggins en 1929. Contra otros teams, con la posible excepción del Washington, Sharkey lo hizo admirablemente, habiendo vencido en distintas batallas a managers experimentados como Rogers Peckingpauh Bucky Harris, Billie Killefer y Donie Bush.

Por todo esto que hemos dicho aquí, y por otras muchas cosas más que pudiéramos agregar, puede afirmarse que si el Coronel Ruppert decide sustituir a Bob en su puesto director, habrá demostrado que en el base ball se premia más que al que gana un pendón, pues Sharkey, aunque falló en su intento de proporcionar uno a las huestes de Coogan's Bluff, rindió un trabajo admirable en su primer año de labor.

JOE BOLEY

SPARKY ADAMS

POCOS FANATICOS FUERON A DESPEDIR

Salieron de San Luis todos los players para Filadelfia

SAN LUIS, Octubre 6. AP.—Apenas si pasaron de un centenar los que fueron a despedir a los Cardenales ya tarde hoy cuando un tren especial del Ferrocarril de Pennsylvania salió de la estación Union para Filadelfia.

Los viajeros que esperaban sus trenes se vieron atraídos por los emblemas iluminados de los Cardenales en los carros de observación y aumentaron el número de los que les gritaron buen viaje.

Otro tren especial para aficionados salió a las seis de la tarde. El de los Atléticos hizo su salida dos horas después.

Entre los partidarios de los Cardenales que fueron a despedirlos había tres jóvenes de Huntsville, Ala., ciudad del manager Gabby Street. El tren estaba ya en marcha y Gabby sentado en la plataforma exterior de un carro de observación leía un periódico, cuando los muchachos llegaron sin poder casi respirar por el ajetreo de la carrera que tuvieron que dar para llegar a tiempo. Street les dió sendos apretones de manos, y los tres entusiastas sólo se bajaron del tren en marcha una vez que se hubieron despedido de su concludadano.

EN UN JUEGO DE SUBE Y BAJA VENCIERON LOS CUBS A LOS WHITE SOX

(Viene de la pág. 15).

y ascendió a 16.729 los asientos pagados ingresando en caja 18.454 pesos 50 centavos.

CUBS

	V.	C.	H.	O.	A.	E.
Blair, 2b.	4	0	1	2	2	1
Beck, 2b.	0	0	0	0	1	0
Enclish, ss.	4	1	2	1	4	2
Cuyler, rf.	5	1	2	1	0	0
Wilson, cf.	4	2	2	4	0	0
Stephenson, lf.	3	1	1	0	0	0
Hartmett, c.	3	1	1	6	1	0
Grimm, 1b.	4	0	0	10	2	0
Bell, 3b.	5	0	2	1	1	1
Blake, p.	3	0	1	1	3	0
Petty, p.	0	0	0	0	0	0
D. Taylor (1)	1	0	1	0	0	0
Totales.	36	6	13	27	14	4

(1) bateó por Blair en el 9o.

WHITE SOX

	V.	C.	H.	O.	A.	E.
Keerr, 2b.	4	0	1	2	4	0
Barnes, cf.	4	1	2	3	0	0
Reynolds, rf.	5	1	1	4	0	0
Jolley, lf.	4	0	0	3	0	0
Clancy, 1b.	4	0	1	7	1	1
Cissell, ss.	4	0	1	4	3	0
Tate, c.	4	2	3	4	0	0
Kamm, 3b.	3	0	1	0	2	1
Caraway, p.	0	0	0	0	0	0
Braxton, p.	3	0	0	0	0	0
Thomas, p.	0	0	0	0	0	0
Mulleavy, 8	1	0	0	0	0	0
Fothergill, (2)	1	0	0	0	0	0
Totales.	37	4	10	27	10	2

(1) bateó por Clancy en el 9o.
(2) bateó por Tate en el 9o.

Cubs.	000 110 013—6
White Sox.	000 021 010—4

Empujaron las carreras: Blair, Wilson 2; Clancy 2: Barnes, Bell, Kerr, Hartnett. Two base hits: Kamm, Tate, Bell. Home run: Wilson. Bases robadas: Barnes 2; Kerr. Sacrifices: Wilson, Blake, Kamm 2; Caraway, Hartnett. Double plays: Kerr a Cissell a Clancy; Clancy a Cissell a Clancy; Cissell a Kerr a Clangy. Quedados en bases: Caraway 5; Blake 4; Thomas 1. Struck out: Caraway 2; Blake 5; Braxton 1; Thomas 1. Hits: Caraway 8 en 4 innings. Blake 9 en 7 y dos tercios; Braxton 5 en 4 un tercio; Petty 1 en 1 un tercio; Tohmas cero en 2 tercios. Wild pitch: Braxton. pitcher ganador: Petty. Pitcher perdedor: Braxton. Umpires: Quigly, Maccowan, Macerkurth y Ormby. Tiempo 2:21.

WILLM. WOODWARD ANUNCIA EL RETIRO DEL GRAN GALLANT

En Churchill Downs montó tres ganadores el jockey Arnold. Un pago de $119

Por Orlo Robertson, cronista deportivo de la A. P.

NUEVA YORK, Octubre 6. AP.—La retirada de Gallant Fox, campeón de tres años, y probablemente el más grande pura-sangre que ha galopado en el turf norteamericano desde los días de Man O-War, fué anunciada hoy por su dueño William Woodward.

El Fox que se elevó del rango de un mediocre potro de dos años hasta el de campeón ganador de la mayor suma total en la historia del turf de los Estados Unidos, habiéndose apropiado premios en exceso de 327,000 pesos, debió haber cumplido varios compromosos este otoño entre ellos los suculentos campeonatos de Latonia y la Copa de Oro de Hawthorne. La semana pasada, sin embargo, empezó a toser mucho y, después de suspender su entrenamiento varios días, su trainer Sunny Jim Fitzsimmons y su dueño William Woodward decidieron retirar al hijo de Sir Gallahad III.

Actuará de primer semental en el stud Belair de Woodward en Prince Georges County Maryland. Su retirada pone término a una brillante campaña como ejemplar de tres años, en que el Fox y su famoso jockey Earl Sande han salido victoriosos en todos los principales stakes para productos de esa edad con excepción del Travers en que llegó segundo detrás de Jim Dandy, cotizado a 100 contra 1. Además ganó las copas de oro de Saratoga y del Jockey Club derrotando a reducidos pero selectos field de caballos de más edad.

En Churchill Downs el jockey Gordon Arnold montó tres ganadores y el público presenció el poco usual espectáculo de ver entrar vencedor a un pura-sangre de Harry Payne Whitney pagando el excepcional dividendo de $119.44 por boleta de $2.00 en la mutua. Rueful, una yegua de tres años, fué la afortunada vencedora derrotando un grupo de milleros de mucha mayor reputación en el Seelback Hotel Purse. Arnold estuvo en la silla de Sambo Brown, de Lightning Bolt y de Justinian de Mrs. Payne Whitney en la prueba estelar; siendo estos tres los que le dieron su terceto de victorias.

La temporada de quince días del Metropolitan Jockey Club ha sido inaugurada en Jamaica; siendo Finite de George D. Widener cotizado a 9 contra 5 el ganador del Interborough Handicap de $3,000. Entró en segundo lugar Patroness del Rancocas y Feto del Belair Stud en tercero. The Weasel, el favorito en esta prueba de seis furlongs, terminó cuarto en un field de cinco.

Tonto Rock de Fred Almy de nuevo sorprendió a los que juegan basados en la forma al alcanzar su segunda victoria consecutiva en el Woodlands Purse en Hawthorne. Montado con gran destreza por el jockey W. Morgan, Tonto Rock cubrió la milla y medio furlongs en el rápido tiempo de 1.43 4/5, derrotando a Seths Hope de Mrs. J. A. Parson por dos cuerpos y medio y pagando $20.48 en la mutua. Fleche d' Argent de H. Wolf fué tercero.

Noquearon a Blas Rodríguez en el 5o.

NUEVA YORK, Octubre 6.—(AP)—Domenico Bernasconi, de Italia, noqueó esta noche a Blan Rodríguez, peso bantam mejicano en el sexto round de un bout a diez en la Jamaica Arena.

Rodríguez recibió una soberana paliza durante la pelea escuchando contar en el suelo ocho segundos en el tercer round y seis en el quinto antes de que un "uppercut" de derecha terminase la refriega en el sexto. Rodríguez pesaba 120 libras y Bernasconi 122 y tres cuartos.

. . . el cambio más indicado

Agente de Policía: *"Parece como que su navaja patinaba."*
Automovilista: *"La cosa no es para bromas. Las hojas que uso se deslizan tanto que estoy pensando dejarme crecer la barba."*
Agente de Policía: *"Mejor sería que las cambiara por unas Gem, y verá usted con que velocidad se le acaban la molestia y el mal humor."*

* * *

Cuando no se consigue una buena afeitada, la culpa es de la hoja. Pero si la cosa se repite, el culpable es quien se afeita por haberse empeñado en seguir con lo malo. Un cambio a la Gem es de gran utilidad. De cada mil, las mil salen perfectas, y de cada una se obtienen muchísimas buenas afeitadas. Y debe recordarse lo económicas que son las Hojas Gem *legítimas*; dan más afeitadas por hoja que cualquier otra.

HOJAS DE FILO SUPERIOR **GEM**
Distribuidor:
E. HAUSMANN, ZULUETA 36-D. Habana

EL JUEVES LLEGARA EL "LOUISVILLE" DE LA ASS. AMERICANA

Esta semana llegarán varios jugadores norteamericanos para los clubs almendarinos

El próximo jueves a las dos y media, por la vía de los Cayos llegará a la Habana el Louisville de la Asociación Americana que acaba de jugar en la Serie Mundial Chiquita con el Rochester de la Liga Internacional. Los Coroneles del Louisville que tienen en el short stop a Olivares, que está considerado el mejor torpedero de esa Liga, jugará una serie en Almendares Park con los Clubs Rojo y Azul.

Del miércoles al viernes llegarán también a la Habana varios jugadores entre ellos, nos dice Almeida, Oscar Charleston y Juddy Johnson bien conocidos los dos de los fanáticos cubanos. La Empresa de Almendares Park ha abierto las puertas a todos los players cubanos para darles preferencia en la confección de los teams pero al no corresponder la mayor parte de ellos han tenido que contratar mayor número de jugadores norteamericanos de los que habían en un principio pensado.

—Foxx bateó jonrones en los dos primeros juegos de la serie de 1929 contra los Cubs en Wrigley Field en Chicago; pero el de hoy fué su primero este año. Fué el cuarto batazo cuádruple de esta serie por los Atléticos, habiendo Cochrane disparado dos y Simmons uno en Shibe Park. El único otro hit de más de una base bateado hoy contra el formidable pitching de los Cardenales ha sido un doble por Simmons.

También es económico

EL Jabón de Afeitar Williams, envase "Holder Top", no sólamente produce la mejor espuma para afeitarse, sino que es, a la vez, económico.

No hay que comprar más que el primer estuche con jabón. Cuando éste se gaste comprese una barra de repuesto. El estuche elegante de metal no oxidable dura indefinidamente. La nueva barra queda tan firme como la original.

La espuma Williams, rica y espesa, satura la barba de humedad, ablandándola maravillosamente. Facilita el afeitarse bien y con la mayor comodidad.

¡Pruébe Williams y convénzase!

Jabón de Afeitar "Holder Top"
Williams
Después de afeitarse—use el Aqua Velva de Williams; conserva el cutis en buenas condiciones todo el día
2037

MIGUEL DE SENA Y R. GOMEZ LLEGARON AYER DE BALTIMORE

Son los yachtmen cubanos que tripularon el Yuyú y quedaron en buen lugar

Ayer llegaron vía de los cayos de la Florida, Miguel de Sena y Ramoncito Gómez, timonel y grumete respectivamente del star class Yuyú, que fué a competir en las regatas internacionales celebradas recientemente en aguas de Baltimore y en las que el Yuyú ostentaba la representación de la Flota de la Habana del tipo Estrella.

Esta vez el barco cubano hizo bastante buen papel en esas clásicas competencias internacionales que se efectúan anualmente. En el total de puntos alcanzó nuestro balandro el onceno lugar entre veintidós competidores, lo que significa bien a las claras que había clase no solamente en la capacidad marinera del yate, que también en la pericia de su piloto y assistant.

Y como si esto fuera poco, el Yuyú ocupó el segundo puesto entre los que optaban por el Trofeo Invasor que era discutido por barcos de Francia, Inglaterra, Hawai, Filipinas, Barbados y Cuba. El ganador de este trofeo lo fué el Joy, barco tripulado por los Ratzey, padre e hijo, que son bien conocidos de nuestro elemento náutico, pues ganaron el Trofeo Cuba en la temporada invernal de este año en aguas del Malecón.

A recibir a los yachtmen acudieron fanáticos de la vela en buen número, así como amigos particulares que dieron la bienvenida a Senita y a su grumete Ramoncito Gómez (el Rey de la Leña), bien venida que nosotros les damos a nuestra vez por medio de estas líneas.

Anoche Todos los Lunáticos Estaban en el Frontón Jai-Alai

Con empate en 22 ganaron el prólogo Aguiar y Solá. El estelar fué un fracaso enorme de Arana. Taboada y Eusebio se lo llevaron sin sudar las camisetas. Se suspende el tercero por indisposición de Onaindia. En el adicional vencieron Oscar y Llano.

EL MIERCOLES FUNCION ELEGANTE EN CONCORDIA Y LUCENA

Y como el domingo, guardamos la fiesta como todo fiel cristiano, tumbados en el amable y sufrido catre y no dimos un solo golpe, que es lo que mandan los cánones de todo buen aficionado a la pelota cuando no hay pelota, el lunes nos levantamos sedientos y volando fuimos a la más alta Sede del deporte, Chaflán de Concordia, esquina a Lucena, a mitigar nuestra sed, que era más rabiosa que la de las vacas del Egipto, cuando pasaron a la mayor flaqueza de su vida. Fuimos todos, los del Habana-Madrid y los del Jai Alai, pues que desde que las empresas armonizaron los días de función alternada, nosotros, unos y otros y todos, nos fusionamos con el noble afán de ejercer el libre albedrío de nuestro pateo o nuestro grito de gargantúas o de nuestro aplauso, que cuando lo ofrendamos lo ofrendamos amplio y sonoro, como las sonoridades armónicas con que nos obsequia en el danzón, la orquesta de Torroella, que ameniza las horas rutilantes y deslumbradoras del chaflán de Marqués González y Virtudes.

Después de oir muy atentamente los interesantes motivos de la ópera criolla "cabo de guardia sentí un tiro y ay, estoy herido", tomamos asiento en el curil que nos correspondía para ver pasar las cestas, los cesteros y la pelota en la disputa del primero de la noche, que prometía rabia en todos los tableros, ya que lo peloteaban los blancos Aguiar y Solá, contra los azules Juanito y Trecet menor. Y la mar de ruido y la mar de poquitas nueces; dos zagueros que se sacuden el polvo muy bravo, peloteando campanudamente y los delanteros, que daban pocas y esas malitamente. Pues que las daban cuasi todas con el codo. Y unos por delante y otros por detrás cortas distancias, la confusión bélica del empate, surgió imponente en diecisiete. Continuó en veinte y veintiuna y aquello falleció. Lo ganaron los blancos y los azules verdes y en veintidós. Boletos a pesos 3.20.

Primera quiniela: Aristondo. Boletos a $3.80.

Combinada: Aristondo y Llano. Boletos a $18.00.

Y en cobrando, naturalmente, nos metimos con pajilla y todo en los terremotos que pudieran florecer en el estelar de este lunes de tanto entusiasmo y relumbre. Ya que lo jugaban, los blancos Taboada y Eusebio, contra los azules Arana y Ecenarro. Y nada de estelar; la fatalidad salió al encuentro de los que jugamos azul y nos segó el pescuezo; Arana, que era nuestro gallego, con todo y cresta o melena revolucionaria salió hecho un infeliz y rodó haciéndonos andar de cráneo; no dió una, ni sacó, ni restó ni entró una vez de aire que no pifiara. Una hecatombe. Ecenarro tampoco estuvo ni mediano siquiera. Así que Taboada y Eusebio se pasearon por la cancha la mar de cómodos y lo ganaron sin prestigiar las camisas con el sudor de su frente. Los azules quedaron en el maldito 13. Boletos a $3.00.

Segunda quiniela: Onaindia. Boletos a $5.40.

Combinada Onaindia y Gutiérrez Boletos a $20.00

Y tercero y último que te tienes pues, que salen a disputar, los blancos Onaidia y Cazaliz tercero, contra los azules Oscar y Mateo. Pelotean medianamente la primera decena: empatan varias veces; la última en once y cuando los azules tenían 16 por doce, se suspende por indisposición de Onaindia. Peloteado el dividendo los boletos azules se pagaron a $2.40 Y al cuarto en discordia, que salieron a pelotear los blancos, Oscar y Llano, contra los azules Uriona y Mateo. Lo ganaron los blancos. Los azules quedaron en catorce. No hubo apuestas mutuas.

El miércoles elegante función en Concordia.

F. RIVERO.

PROGRAMA OFICIAL PARA LA CUNCION DEL DIA 8

PRIMER PARTIDO a 25 tantos: Ugalde y Llano, blancos, contra Ochoa y Aristondo, azules. A sacar ambos del cuadro 9 y medio.

PRIMERA QUINIELA a 6 tantos: Mateo, Abando, Lizárraga, Ochoa Ugalde, Aristondo.

SEGUNDO PARTIDO a 30 tantos: Ferrer y Gutiérrez, blancos, contra Eegundo y Eusebio, azules. A sacar ambos del cuadro 9 y medio.

SEGUNDA QUINIELA a 6 tantos: Onaindia, Taboada, Arana, Segundo, Eusebio, Oscar.

TERCER PARTIDO a 30 tantos: Millán y Maguregui, blancos, contra Uriona y Cazalis III, azules. A sacar ambos del cuadro 9 y medio.

Animada la Función Corta del Lunes en Habana-Madrid

Ganaron un bonito prólogo, Ozquila y José Mary, a Guillermo y Buendía menor, que quedaron en 31.—Dos decenas bravas, y arrogantes del estelar.—Triunfaron Juan y Buendía mayor. Emilio y José Luis llegaron a los 30.

HOY VAN TODOS LOS ILUSTRES SALETAS AL HABANA-MADRID

Y aunque el domingo, nos pasamos en este cuco y cautivador frontón, ocho horas consecutivas, cabalgando de emoción en emoción, de empate en empate, y de tragedia en tragedia, de pié como las grullas, ayer lunes comparecimos todos los fanáticos lunáticos o no lunáticos en el Habana-Madrid, ocupando totalmente la cancha, tendido y grada, armando la gran bulla de la vida durante toda la tarde, mientras sonreía en los palcos la gracia divina de nuestras elegantes y lindas fanáticas, que son la nota culminante de los grandes peloteos allá en la casita criolla de la Habana-Madrid; oimos, con ganas de bailarlo un son estupendo, y un danzón la mar de criollón, y despues Don Himno, a quien saludamos y despedimos tan cortesmente como todos los dias y las noches retumbó en todos los ámbitos del frontón la voz de: Ya está el café.

Salieron peloteando, como las graves personas los jóvenes disputadores del primero de la tarde; los blancos Ozquila y José Mary, contra los azules Guillermo y Buendia menor; que en el romper de la molienda, pelotearon bravamente veinticuatro tantos, con aplausos en los empates iracundos de una, seis, siete, nueve, once y la docena. En lo demás no volvieron a repetirse; se pelotearon dos rachas amplias y vigorosas para ganar los blancos y quedar los azules en treinta y uno, que es quedar como los buenos; un bonito programa. Boletos a $2.60

Primera quiniela; de Buendía menor a $6.80

Combinada de Buendia y Pastrana Boletos a $34.00

También comienza el gran estelar de la tarde lunático con dos decenas, que pelotearon con rudeza y arrogancia los blancos Juan y Buendia mayor, contra los azules Emilio y José Luis, y en una contra peloteada con toda la barba afeitada, los niños pasaron iguales y altaneros por una, tres, cuatro, cinco, seis, siete, nueve, diez, once, doce, trece, quince dieciocho, diecinueve, y el pelao y afeitao de veinte.

Luego dos rachas a todo meter por las dos parejas; pero sin incidentes empatatorios, ni saltos mortales de necesidad para los chalecos y sus dueños, triunfando los dos blancos y quedándose en el tanto treinta, los dos azules. Lo cual demuestra que el partido fué de altura.

Hoy martes, dia de los ilustres saletas, se pelotearán dos funciones, la primera por la tarde, y la segunda por la noche; saldrá a pelotear, toda la gente menuda, pero gigantesca del Cuadro del gran Habana-Madrid.

He dicho.

D. Fernando.

Programa oficial para la función de Octubre 7 a las 3 de la tarde.

Primera partido a 35 tantos.

Constante y Marquiegui, blancos, contra Trujillo y Buendia menor.

A sacar ambos del cuadro 14 y medio.

Primera quiniela a 6 tantos.

Juan; Trujillo; Constante; Echanique; José Mary; Ali.

A sacar del 14.

Segundo partido a 25 tantos.

Juan y Pastrana blancos; contra Ali y Montes Mayor, azuls

A sacar blancos del cuadro 12 y azules de 14.

Segunda quiniela a 6 tantos.

Buendia menor; Marquiegui; Montes mayor; Ozquila; Pastrana; Emilio.

A sacar del 14.

Programa oficial para la función de Octubre 7 a las 8 y 45 de la noche.

Primer partido a 25 tantos.

Constante y Buendia menor, blancos; contra Trujillo y Echanique, azules.

A sacar blancos del 14 y medio; azules del 14.

Primera quiniela a 6 tantos.

Guillermo; Andrés; Sarmiento; Antonio; Labat mayor; Gayarre.

Segundo partido a 35 tantos.

Sarmiento y Gayarre, blancos; contra Antonio y Labat mayor, azules.

A sacar blancos del 14 y medio; azules del 14 y medio.

Segunda quiniela a 6 tantos.

Guillermo; José Luis; Buendia mayor; Labat menor; Andrés; Epifanio.

A sacar del 14.

Tercer partido a 35 tantos.

Emilio y Epifanio blancos; contra Guillermo y Labat menor; azules.

A sacar blancos del 14 y medio; azules del 14

JIMMY FOXX ANUNCIO A SUS COMPAÑEROS QUE IBA A DISPARAR UN JONRON

(Viene de la pág. 15).

Foxx y golpeándole con el puño las costillas le gritaba:

«Chico, ¡qué batazo más terrible fué ése que diste!»

Y los de Mack corearon la afirmación vociferando:

«Y eso se lo decimos nosotros al mundo entero».

Frankie Frisch, capitán de los Cardenales, aseguró que no había soltado la pelota en el octavo inning, después de tocar a Haas en segunda.

«El umpire Geisel debe haber estado algo ciego, agregó; yo me quedé con la pelota en la mano; pero él había pronunciado su fallo y no podía cambiarlo a pesar de estar equivocado. Nosotros todavía creemos que hemos ganado el juego de hoy y que vamos a volverlos locos cuando nos volvamos a enfrentar en Filadelfia.»

Jimmy Foxx, el héroe del encuentro, no es sólo un jonronero distinguido, sino un verdadero profeta. Durante la contienda Jimmy dijo a sus compañeros que iba a ganarla con un jonrón. Y así lo hizo.

Antes de empuñar el bate en el dramático noveno inning, Foxx les gritó a los jugadores sentados en el banco:

«Voy a reventar este juego ahora mismo.»

Se adelantó hasta el plate; agarró una de las altas de Grimes y la largó a los tendidos del campo central de la izquierda.

Ese batazo dió a Connie Mack su más intensa emoción del año. El anciano jefe de los Atléticos sentado en el banco vió la pelota volar a los tendidos y a Foxx trotar triunfante hasta home.

«Mi corazón palpitó más apresuradamente en ese momento que en todo el resto del año—dijo Connie—. Por el sonido del bate sabía yo que era un jonrón. Hice lo que pude por mantenerme en calma, pero ardía por dentro.»

«Fuera de ese hit no hubo nada de particular, excepto la labor de los pitchers, que fué tan brillante como cualquiera que he visto yo en series mundiales. Earnshaw estuvo aun mejor que en el segundo juego. Poseía más velocidad y mayor control. En cuanto a Grimes estuvo a idéntico nivel de perfección hasta que Jimmy Foxx soltó su tremendo batazo en el noveno.»

«Grimes demostró excelente estrategia en el octavo al decidirse a dejar a Jimmy Moore, nuestro «pinch hitter», o pegarle a una bola mala o tomar la base por bolas. Al parecer creyó que era más fácil que Moore hiciese anotar al corredor en tercera con un largo flai que Bishop, o Dykes, que lo seguían al bate.»

Basket Ball Esta Noche en la Shell

Se jugará en opción a su campeonato local

Esta noche se efectuará en el magnífico floor de la Shell Mex un importante y reñido choque de basket ball en opción al campeonato local organizado por tan elegante entidad deportiva.

Los contendientes para este encuentro son los Quintetos Blanco y Rojo los que con toda seguridad han de favorecerle a los amantes del bello deporte de las canastas una bonita exhibición.

El match dará comienzo a las 9 y media en punto de la noche y la entrada para presenciarlo es completamente gratis.

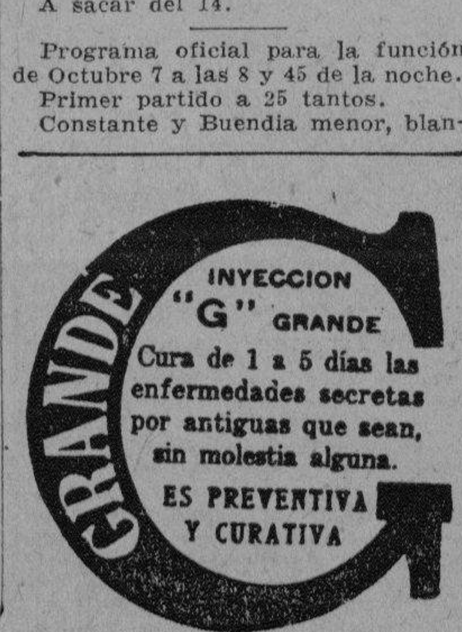

NUMERITOS DE LA SERIE MUNDIAL

(Por la Prensa Asociada)

SITUACION DE LOS CLUBS

	G.	P.	Ave.
FILADELFIA	3	2	.600
SAN LUIS	2	3	.400

SCORES DE LOS JUEGOS

Primero: Filadelfia 5; San Luis 2.
Segundo: Filadelfia 6; San Luis 1.
Tercero: San Luis 5; Filadelfia 0.
Cuarto: San Luis 3; Filadelfia 1.
Quinto: Filadelfia 2; San Luis 0.

CIFRAS DEL QUINTO JUEGO

Asistencia:	38.844.
Ingresos	$165.987 00
Comisario	24.898 05
Cada club	35.272 27
Cada liga	35.272 27

TOTALES EN LA SERIE

Asistencia:	179.324.
Ingresos	$801.037 00
Jugadores	323.865 50
Cada club	89.254 02
Cada liga	89.254 02
Comisario	120.155 55

NOTICIA PARA LOS MAL PENSADOS

Los jugadores sólo tienen parte en los ingresos de los cuatro primeros juegos.

CHOCO DE MARIANAO VS ROBERTO MOÑOS MAÑANA EN A. POLAR

Es un excelente programa de semiprofesionales de dos star y 4 preliminares

La Arena Polar estará de gran gala mañana miércoles con la presentación que hace a los fanáticos de la crema del semiprofesionalismo. Es una verdadera selección la que ha hecho el joven y ya promotor Antonio Cuervo Smith que tanto cartel ha adquirido en tan corto espacio de tiempo. Consta el menú de seis magníficas peleas, a cual mejor, que harán las delicias del público inteligente.

En la pelea oficial, match estelar marcado a seis rounds, veremos a Chocolate de Marianao, la joya de Mr. Fowler, frente a un boxeador de las condiciones impepinables de Roberto Monar («Moños»), como le llaman cariñosamente sus amistades y allegados.

Ricardo Durán y Fausto Falcón tienen a su cargo el semifinal del programa, lo que significa que la pelea ha de ser de rompe y raja. Cada uno de estos muchachos carga en los guantes un cartucho de dinamita. Estos dos combates, el star bout y el semifinal, son más que suficientes para abarrotar la Arena Polar; pero aún hay más que ofrece Tony Cuervo a la afición enloquecida. Cuatro preliminares a cuatro rounds que hacen pendant con los anteriores.

Baby Castro y José García levantarán las cortinas de la noche con un fiero encuentro. Le siguen José Fraga y Kid Braulio, magníficos lightweighs; luego vienen Rosendo Aneiros y Eduardo Urquiza; terminando los outs preliminare, con dos pesos weiters de enorme empuje, Virginio Corrales y Kid Fortún. Un verdadero pan de arroba! Los precios son los de siempre: un bolo sillas de ring; setenta kilos preferencias y cuarenta asientos de gradas.

GRIMES NO UTILIZO LA SALIVITA PARA PITCHEAR A FOXX EN EL NOVENO

(Viene de la pág. 15).

dos de ellos Gelbert en el tercer inning y Wilson en el séptimo llegaron hasta ese punto.

Los Cardenales estuvieron muy afortunados en el tercer inning al hacer Jimmy Dykes una tontería tratando de llegar corriendo a segunda antes de que a ella regrese Gelbert. Este recibió la base por bolas y avanzó por un sacrificio de Grimes. Douthit largó un roller a Dykes y Gelbert se vió fuera de la base. Pero el tercera de los Atléticos en vez de tirar la pelota a Bishop que la esperaba, pretendió atrapar su presa corriendo. Ambos se tiraron de resbalón sobre el saco y Dykes alcanzó el dudoso honor de ver su nombre acoplado al de Heinie Zimmerman el viejo infielder de los Gigantes que se hizo célebre persiguiendo a Eddie Collins a través del plate en la serie de 1917.

Había entonces dos Cardenales en bases y sólo un out, pero Adams largó una palomita a Boley y Frish fué out por roller a Foxx escapando Earnshaw de una situación arriesgada.

No volvieron a tornarse amenazadores hasta el séptimo inning cuando Wilson dobló con dos outs y a Gelbert se le dió un pase intencional. Grimes después de cambiar unas cuantas bromas pesadas con Connie Mack quien se dió unos golpecitos en la cabeza en respuesta a la frase del pitcher, disparó un largo flay a Haas en el centro derecha terminando el inning.

Grove rindió un single que le pegN Frisch en el octavo pero ya había dos outs y Bottomley en ese momento tan crítico salió ponchado por tercera vez seguida en el juego siendo la octava en la serie igualando a Rogers Hornsby en 1929 pero queches establecido por George Kelly de dándose corto del record de diez pon los Gigantes en ocho juegos en 1921.

En el noveno Ray Blades, bateando por Watkins, tomé la base por bolas con un out y avanzó a segunda por el roller de Wilso na Grove; pero Gelbert, héroe ayer al bate, tomó ponche dando fin al juego.

Los grandes bateadores de los Atléticos se mostraron impotentes ante el repertorio de ofertas de Grimes durante siete innings. Por vez primera en la serie Simmons no conectó en cuatro veces al bate y el jonrón de Foxx fué el único batazo de grueso calibre que le pasaron al veterano de la bola de saliva en el juego.

Un instante de mala suerte estuvo a punto de costarle el juego a Grimes en la octava entrada, cuando un error de Frisch contribuyó a que los Atléticos llenasen las bases. Con un out Haas tiró una planchita a lo largo de la línea de tercera base y con facilidad se adelantó a la tirada de Grimes a primera. Se larzó al galope tendido a segunda y aunque el magnífico tiro de Wilson llegó antes que él, Frisch soltó la pleota y el umpire Geisel cambió su decisión declarando safe al corredor. La plancha de Boley rebotó del guante de Grimes y contó por otro hit. Jim Moore, recluta de Tejas, bateó por Earnshaw y recibió un pase llenando los sacos. Grimes apeló a toda su cautelosa astucia al forzar a Bishop a batear un roller a Bottomley quien hizo la jugada de forzar en el plate y a continuación puso fin al inning retirando a Boley por roller a Gelbert, quien tiró a Frisch para el tercer out, rugiendo de júbilo la muchedumbre.

Grimes ponchó a siete de los de Mack, contra cinco ponchados por Earnshaw y uno por Grove. En el séptimo inning había burlado a Foxx con un tercer strike y acaso pecó de exceso de confianza al encararse con el joven bateador en el noveno. Eso le fué fatal, porque su única equivocación en toda la tarde le costó el juego.

—Charley Gelbert, sensacional joven short stop de los Cardenales que ha sido estrella sobresaliente de la serie al bate y en el campo, mereció el cumplido de que Earnshaw le diese dos bases por bolas, una en el tercer inning, y la otra intencionalmente, en el séptimo.

—Todos los que se sentaban en el banco del Filadelfia menos Connie Mack dieron un salto y bailaron una danza guerrera en el noveno inning cuando Foxx bateó de circuito. Gorras, sacos y guantes volaron por el aire y Jimmy fué manoseado por sus compañeros con rudas caricias al regresar al banco detrás de Cochrane.

SANITUBE
(Preparado por THE SANITUBE COMPANY, Newport, R. I. U. S. A.)
Profiláctico científico seguro para EVITAR las ENFERMEDADES SECRETAS.
Aprobado y recomendado por la Sanidad Militar Americana, la Sanidad Militar Cubana, la Junta de Sanidad del Estado de Pensilvania y Eminentes especialistas.
De venta en todas las Farmacias. Se remiten bajo sobre cerrado. folletos explicativos. Mande su nombre y dirección á la Agencia General en Cuba.
Zulueta 36½. --- FARMACIA DR. ESPINO. --- Habana.

M.E.C.D. 2016

Concluso Para Sentencia el Juicio...

(Continuación de la Pág. Primera.)

y Olga, de uno y cinco años de edad respectivamente, los que vestían de riguroso luto.

A las tres de la tarde, próximamente, el Presidente del Tribunal, doctor Francisco Llaca y Argudín, declara abierta la sesión, y a continuación informaron el representante del Ministerio Fiscal Dr. René Ferrán, el acusador privado Dr. Alfredo Marill y la defensora doctora Celina Cardoso.

Tanto el Fiscal como el acusador elevaron a definitivas sus conclusiones provisionales, en elocuentes informes, interesando para el procesado la pena de 17 años, 4 meses de reclusión por el delito de homicidio y 1 año, 8 meses y 21 días de prisión correccional por atentado a Agente de la Autoridad, más 30 días de arresto por cada una de las faltas de uso de arma sin licencia y daño a la propiedad, y al relatar los hechos de autos estiman probado que en la tarde del 19 de abril último, encontrándose de servicio el vigilante Gallinart oyó gritos de auxilio y al preguntarle a Dolores González, vecina de Romay 10, de dónde partían supo que de la casa que daba al fondo o sea la marcada con el número 17 de la calle de Príncipe. Que el vigilante, autorizado por dicha vecina, penetró por el fondo de la casa y subiéndose al techo del baño pudo observar cómo en la casa inmediata Alfonso Valdés maltrataba de obra a su amante Edna Francés, que era la que pedía auxilio. Que Gallinart requirió a Alfonso para que no continuara golpeando a su referida amante. Que al no ser atendido, el vigilante, autorizado por Zoila Díaz, vecina de la casa número 19 de la calle de Príncipe pasó al patio de su domicilio para penetrar con más prontitud en el lugar de los hechos, siéndole abierta la puerta por la Francés, la que a su vez le permitió la entrada, llegando el vigilante hasta la primera habitación donde se encontraba Alfonso Valdés, en paños menores, al que requirió para que se vistiera y lo acompañara hasta la Estación de Policía. Que lejos de acceder a ello Alfonso y su hermano el procesado Pablo Valdés (que también residía y se encontraba en aquel lugar) ambos individuos de mal vivir y de pésimos antecedentes, le agredieron con los puños y con una tranca, ocasionándole múltiples heridas diseminadas por diferentes partes del cuerpo, por lo cual dicho vigilante hizo uso del revólver de Reglamento que portaba, haciendo un disparo que alcanzó a Alfonso Valdés, al que lesionó en la región epigástrica, a consecuencia de cuya herida falleció horas después. Que el vigilante Gallinart fué desarmado por el procesado, el que con la mencionada arma le hizo varios disparos que ocasionaron su muerte.

El Fiscal Dr. Ferrán llevó a cabo un minucioso examen del sumario y analizó cada uno de los testigos para llegar a la conclusión de que el vigilante Gallinart no pudo ser muerto por Alfonso Valdés, hermano del procesado sino por éste, puesto que el primero al recibir el disparo que le ocasionó la muerte no pudo en manera alguna reaccionar de tal forma que pudiera por su mano desarmar al vigilante y producirle la muerte.

El acusador particular, Dr. Alfredo Marill, dijo que solo debía pedir un poco de serenidad después de lo hablado por el Fiscal, para tomar en consideración todos los detalles que han sido elevados a la categoría de cargos aunque no lo parecieran en el primer momento. Según el acusador, siempre en todo caso hay algo en que el destino no permite queden ocultos ciertos hechos y en este caso todo ha venido a demostrar,—a pesar de la falta de testigos— que Pablo Valdés dió muerte a Gallinart.

El doctor Marill examina algunos de los testigos, especialmente a Carlos de Lorenzo, presentado a última hora por la defensa, del cual dice que es bien conocido de la Policía, a la que presta dinero y, contra lo que él afirmó, todo el mundo está conteste en que Gallinart era un hombre tranquilo, que no faltaba a la gente, ni perdía su ecuanimidad.

Después de relatar los hechos habla de lo que él titula confesión del proceso, o sea su declaración al presentarse ante la Policía, en que confesó que se había cambiado la ropa por creerla tenía manchada de sangre. Tal cosa contradice su proclamación de inocencia, pues de no haber estado en el lugar de los hechos, cuando estos ocurrieron, no se hubiera manchado su ropa con la sangre de su víctima. Proclama que tiene la certeza, como debe tenerla el Tribunal, de que no solo estuvo presente sino que fué el autor material del homicidio por el que debe ser condenado el procesado a 17 años, 4 meses de reclusión.

Se refirieron ambos acusadores a las pruebas practicadas de testigos y de peritos médicos y armeros, que, a su entender, es completamente adversa al acusado y solicitaron del Tribunal la condena del procesado Valdés Ferrer como una satisfacción a la sociedad, que continuamente se ve perturbada por hechos de esta naturaleza en que, por fatal coincidencia, caen, en cumplimiento de su deber, los guardadores del orden...

En último término informó—y por cierto de manera muy elocuente,—la defensora doctora Celina Cardoso, quien de manera terminante niega la participación de su patrocinado en el hecho justiciable e interesa un fallo absolutorio, afirmando que el autor de la muerte del vigilante Gallinart fué Alfonso Valdés.

La doctora Cardoso también reclamó serenidad e insistió en que desde que se inició el sumario hasta la terminación del juicio, se ha oído la eterna pregunta «diga el testigo si ha oído decir»...; no podían decir otra cosa los que preguntaban, ya que en el hecho nadie estuvo presente y nadie puede decir lo que ocurrió.

Se han querido hacer bandera de responsabilidad para el procesado, los detalles particularísimos de su manera de vivir, pero nadie ha podido aportar un cargo concreto que permita condenar al procesado, puesto que sin pruebas ningún Tribunal puede mandar a un hombre a presidio. Refuta la afirmación del acusador de que el procesado había confesado su delito al afirmar que llevaba mancha de sangre en la ropa. En efecto, podía tenerlas, puesto que él, aunque alejado del lugar de la tragedia, por encontrarse en el baño, al salir era natural que acudiera a auxiliar a su hermano y que inmediatamente fuera en busca de auxilio, pero al regresar, habiendo retirado el cadáver de Alfonso creyó evitar toda torcida interpretación escondiéndose, hasta que convencido de que un inocente no podía ser condenado, se presentó expontáneamente a la Autoridad.

Acto seguido la doctora Cardoso, con infinidad de citas de autores extranjeros de Derecho, trata de contradecir el dictamen de los peritos químicos respecto de las huellas de pólvora en las manos de Alfonso Valdés, asegurando que fué el autor material de la muerte de Gallinart, puesto que ciertos proyectiles cargados con pólvora blanca solo dejan una huella de humo que se desvanece a las pocas horas, de forma que nada tiene de particular que no se encontrara huella alguna de pólvora en las manos del cadáver del hermano del procesado.

Terminado el informe de la doctora Cardoso y preguntado el procesado respecto a si deseaba decir algo más, ante su contestación negativa, el Presidente del Tribunal, doctor Francisco Llaca Argudín, declaró el juicio concluso paea sentencia.

Una Exigencia...

(Continuación de la Pág. Primera.)

Igual cooperación interesa del doctor Gómez Arias, el Club de Cantineros de la República de Cuba.

MENORES DELINCUENTES

La Jefatura de la Policía Nacional dió cuenta ayer a la Alcaldía, de que se ha cumplido la orden de ingreso en la Escuela Reformatoria de Guanajay de los menores delincuentes Eugenio Sotomayor Zaola y Miguel Vázquez y García.

ANUNCIESE EN EL Diario de la Marina

✝

E. P. D.

LA SEÑORA

Paulina Siblesz Vda. de Rabel

HA FALLECIDO

Después de recibir los Santos Sacramentos y la Bendición Papal

Y dispuesto su entierro para hoy a las 4 p. m. los que suscriben hijos, hijos políticos y demás familiares, ruegan a las personas de su amistad se sirvan acompañar el cadáver desde la casa mortuoria, General Lee 23 A, Marianao hasta el Cementerio de Colón, favor que agradecerán eternamente.

Habana, Octubre 7 de 1930.

Fernando, Emilio y Alfredo Rabel y Siblesz, Julia, Paulina; Mercedes y Elena Rabel y Siblesz, Mary Bondix de V. Pagés, Josefina Rabel de V. Pagés, Juan R. Arias, Luis Caragol, José M. Faz, Juan M. Faz, Julio Rabel, Teresa Villa de Rabel, Andrés V. Pagés, Dr. Eduardo Angles; Dr. Pedro Goicuría, R. P. Arias; R. P. Boveda; R. P. Moyniham.

✝

E. P. D.

La Señora

Jacinta Oliva

Viuda de Menocal

HA FALLECIDO

Sus hijas, sobrinos, familiares y amigos que suscriben, ruegan a las personas de su amistad, se sirvan asistir a las 5 de la tarde, de hoy, al Cementerio de Colón, donde se inhumará el cadáver, favor que agradecerán.

Habana, 7 de Octubre de 1930.

Teresa y María de Jesús Menocal y Oliva, General Mario G. Menocal, Julio Oliva, Abelardo Sust, Alfredo Heydrich, Bernardo Córdova.

FUNERARIA DE PRIMERA CLASE
ALFREDO FERNANDEZ
SAN MIGUEL 63. TELF. A-4348

El Invento de Claude es de...

(Continuación de la Pág. Primera.)

mosaico apropósito de la roca—marcó para siempre, con señales indelebles un rumbo extraordinario a la industria universal.

Cuando en lo porvenir—menos remoto de lo que la humanidad ha calculado—la explotación tenaz, perenne, incesante de las reservas petroleras se agosten, ya el señor Claude habrá prevenido esa solución de continuidad captando las energías del mar por la diferencia térmica de sus aguas...

El señor Claude ha triunfado rotundamente ayer.

EL TRIUNFO CORONA LOS ESFUERZOS

Después de dos fracasos en el intento de sumergir el tuvo captador y luego de conseguirlo, logra la ebullición del agua, comunica esa energía a un dinamo y produce corriente eléctrica y luz.

No puede negarse que las personas que acudieron a presenciar ayer las pruebas del señor Claude sintieron cierta inquietud desesperanzada cuando se anunció que cierta bomba había sufrido una rotura, pero muy pronto renació la confianza. Fué reparada en seguida acortando la demora de la prueba.

Muy pronto se dijo que todo estaba listo y el señor Claude en disposición de brindarnos el fruto ya hecho de sus cinco años de experiencias y desvelos.

A las tres de la tarde los invitados, por deseo expreso del señor Claude, penetran en el edificio de la planta, sobre el cual ondean las banderas de Francia y Cuba.

AHORA TODO PARECE SENCILLO

A las tres y cuarto el señor Claude maniobra una llave de su laboratorio. El agua—proviniente del fondo marino—cae a chorros en un depósito. El termómetro señala 15 grados. Otra vuelta a otra llave. Nuevo chorro de agua. Esta es tibia y procede de la superficie del mar. Tiene una graduación de 27. Seguidamente el agua comienza a ebullir. Asombro general. Viene ahora el funcionamiento de la turbina. La conexión al dinamo. Ruido. Movimiento Emoción. Y ahora el señor Claude va a la pizarra. Coge un manipulador. Es el chucho. Lo pone en contacto metiéndolo entre ganchos acanalados de bronce.... La luz brota en los bombillos de quinientas bujías... ¡Las manos estallan frenéticas!... El señor Claude es vitoreado. El señor Claude sonríe y estrecha emocionado las manos que se tienden hacia la suya blanca, fina, temblorosa...

SATISFECHO DE SU OBRA

El señor Claude dice a los periodistas: La satisfacción me embriaga. Tengo razón para sentirme envanecido de mi triunfo que comparten conmigo el señor García Vázquez y el señor Pierre, el señor Dumois...

Triunfo como dimos a conocer oportunamente a los lectores.

CONCURRENCIA

Cuando llegamos a «Uvero Alto» a la hora indicada en compañía del ingeniero Jefe de Obras Públicas del Distrito señor Oscar Pardiñas el sabio francés Mr. Claude hacía su entrada en la planta en compañía del padre Gutiérrez Lanza, Director del Observatorio del Colegio de Belén, padre Castro, profesor de química de dicho colegio, hermano Edmundo Director del Colegio Lasalle, hermano León, profesor de Historia Natural y hermano Enrique, profesor de Física.

Llegaron procedentes de esa capital el Director del Observatorio Nacional Carlos Millás, el ingeniero Manuel Planas, Presidente de la Sociedad Geográfica de Cuba, José Capo, James D. Hedges, los ingenieros de la Secretaría de Obras Públicas Duque de Estrada, Enrique Biosca, A. Casares, Enrique Andino y Abel Fernández, doctor Lerroi, Jefe de Estadística de la Secretaría de Sanidad, Hernández Sabio, Comandante del Cuerpo de Ingenieros, Ramiro Fernández, Ernesto Batista, Melchor Gastón, Pablo Oliva, Oscar Contreras, García Bango, Saul Bona, Hernández Roger, Juan Echevarría, García Bango y Oscar Centella ingenieros. Señores Adolfo Betancourt, Eduardo Chivas, Moisés Primelles, Francisco Sigarron, Rafael Otero, Leonardo Morales, Septimio Sardiñas y señora, Carlos Mazorra y señora, Antonio Bock, Julián Romero, Esteban Duque de Estrada y otras representaciones de sociedades científicas y culturales de la capital.

De Matanzas anotamos la presencia del Gobernador Civil, Alcalde Municipal, Gobernador interino señor Israel Pérez, presidente del Ayuntamiento, Coronel José Perdomo Jefe del Cuarto Distrito Militar, Capitán Waldemar Schweyer, Teniente Jaime Romero, Representante doctor Juan Miguel Haedo, Catedrático Arturo Vancaneghen en representación del Ministro francés, ingeniero Oscar Pardiña y su señora esposa.

EXPLICACION DEL ING. PLANAS

El ingeniero Manuel Planas en nombre del señor Claude dirigió la palabra a los asistentes explicando con palabra sencilla y fácil el procedimiento empleado por el sabio galo para producir luz eléctrica.

Expuso al efecto que a la derecha e izquierda de la planta se encontraban los pozos uno destinado a recibir el agua de temperatura normal de la superficie «hoy de 27 grados» y el otro el agua fría del fondo del mar tomada a una profundidad de seiscientos a setecientos metros por medio del inmenso tubo que tantos desvelos costó al señor Claude.

El agua de esa profundidad, dijo, es de 8 grados pero se convierte en doce, trece, catorce y hasta 15 al llegar a la planta.

Explicado luego como debido a esa diferencia de dos temperaturas hacía hervir el agua produciendo el vapor necesario para mover una turbina que hacía a su vez mover el motor que producía la luz eléctrica que allí todos contemplamos.

PROCESO INVERSO

Hizo después detener la entrada de agua normal de la superficie para que los asistentes pudieran observar como gradualmente iba desapareciendo la energía eléctrica hasta quedar completamente apagadas todas las bombillas. Finalmente el señor Planas pidió a la concurrencia en nombre del ingeniero Carlos Millas un merecido aplauso para el sabio francés que en esta ocasión como en otras muchas había obtenido un resonante éxito en beneficio de la humanidad, pues el objetivo perseguido por el señor Claude, dijo, es que el mundo no llegue a encontrarse sin la energía eléctrica tan necesaria hoy a la vida del hombre por falta de combustible lo que no podrá suceder ya en el futuro por contar con la fuente inextinguible del mar.

El señor Planas terminó con sus palabras el acto tan sencillo como elocuente.

Alberto LOVIO,
Corresponsal.

LA NOTICIA EN PALACIO, DEL TRIUNFO DE CLAUDE

Don Ricardo Herrera, Secretario de la Presidencia, que ha vestido durante muchos años la solemne casaca del diplomático representando a nuestra Nación en los Países Bajos, da la sensación en sus palabras, en sus ademanes, en sus gestos serenos, de haber nacido en un país nórdico...

Pocas veces hemos podido notar emoción en los gestos y en las palabras de Don Ricardo.

Ayer tarde, pasadas las seis, cuando abandonaba Palacio, el repórter charló con Don Ricardo. Y Don Ricardo estaba profundamente emocionado.

—Monsieur Claude es un Mago... —nos dijo. Acabamos de recibir noticias dirigidas al Presidente Machado, anunciándole que las pruebas efectuadas hoy en Matanzas han dado un resultado maravilloso... Bombillas de luz eléctrica, con una intensidad enorme, se han encendido mediante la ingeniosa invención del Mago francés... Esta es la más grande actualidad hoy, en Cuba y en el mundo entero...

El Senador Doctor...

(Continuación de la Pág. Primera.)

lizaron los hechos y especialmente los que se relacionan con la muerte del estudiante Trejo, desearía que concurrieran expontáneamente al Juzgado para que expusieran todo lo que sepan, lo que ninguno hasta ahora ha efectuado a pesar de sus esfuerzos, en la seguridad que el Poder Judicial no tiene más interés que el esclarecimiento de la verdad y el estricto cumplimiento de la Ley, de lo cual siempre ha dado muestras.

Ayer ha remitido al laboratorio de Química Legal, el saco y la camisa que vestía el infortunado estudiante Rafael Trejo, el día de los hechos, cuyas prendas de vestir tienen las perforaciones del proyectil, a fin de que los químicos analicen minuciosamente si en las mismas existen huellas de pólvora.

SE CITARA A LOS CATEDRATICOS

También se ha dispuesto que por la policía se cite a todos los catedráticos de la Universidad, que en distintos periódicos de la capital han formulado serias protestas, por el atropello que se cometió con los estudiantes. Estos señores deberán decir al Juzgado, cuanto sepan alrededor del hecho que se investiga.

EXAMEN DE TESTIGOS Y POLICIAS

Para hoy, han sido citados a que comparezcan ante el licenciado Saladrigas, infinidad de testigos y vigilantes de la policía que han intervenido en los sucesos, a fin de tomarles declaraciones.

INFORMARON LOS MEDICOS

Los médicos forenses del Juzgado visitarán hoy, a los distintos heridos, con el propósito de que informen sobre el estado de salud de los mismos.

A RATIFICAR

Se ha ordenado que los Jefes de policía Nacional, Expertos, Secreta y Judicial, concurran en el día de mañana a primera hora, para que ratifiquen sus anteriores informes, en los que acusan a los estudiantes y a varias personalidades.

EL DR. DOLZ

En las últimas horas de la tarde de ayer, el licenciado Saladrigas, ha ordenado que se cite al Dr. Ricardo Dolz, Senador de la República, para que concurra al Juzgado, a prestar declaración.

VECINOS Y DUEÑOS DE ESTABLECIMIENTOS

Por el Juzgado se ha citado a todos los propietarios y dependientes de los establecimientos cercanos a la esquina de Infanta y San Lázaro, para que se personen en su local, a fin de tomarles declaraciones, con respecto al suceso. También han sido citadas dos personas por cada residencia que allí exista y cuantas puedan dar luz en las investigaciones.

FEITO PROCESADO

El señor Armando Feito Insua, vecino de San Lázaro 312, que se encontraba detenido en el Vivac, porque en su domicilio la policía ocupó proclamas y otros objetos, ha sido procesado en la tarde de ayer, por el Juez Especial, quien le señaló fianza de 300 pesos, para que pueda gozar de libertad provisional, Feito prestó dicha fianza.

INSPECCION OCULAR

Es probable que el licenciado Saladrigas lleve a fecto en el día de hoy una inspección ocular en el lugar que tuvieron por escenario los sucesos del día 30 de noviembre.

Una Entrevista...

(Continuación de la Pág. Primera.)

el funcionario cubano llevó a cabo a las posesiones de verano del Embajador. A su tiempo, hace dos semanas, dió cuenta el DIARIO de una conversación telefónica, mañanera y altamente satisfactoria, desde un Hotel de la Quinta Avenida hasta el tercer piso de Palacio. Está demás decir que en el hotel de la Quinta Avenida se alojaba el doctor Fernández.

La entrevista de ayer duró dos horas.

En ella se habló un poco de política, mucho de la situación económica y del experto que llegará hoy Mr Jones que fué consejero privado económico de Mr. Guggenheim, hace poco y durante casi seis meses, en la Embajada.

Parece que Mr. Jones trae en cartera grandes proyectos que, de realizarse han de traer días de bonanza para Cuba; cuando menos esta es la impresión que hemos recogido en los ambientes oficiales.

EN EL SEVILLA

Azucareros preeminentes, el Dr. Viriato Gutiérrez y Mr. Chadbourne conferenciaron ayer día de conferencias largas y trascendentales durante más de tres horas, en un departamento del Hotel Sevilla.

El aumento de diez puntos, anotado apenas se iniciaron las **pour parlers** entre Chadbourne y los hacendados cubano hace prever, nos dijeron algunos de los asistentes a la junta que apenas se acabe de dar forma al plan en estudio se notará un alza considerable en el precio del azúcar.

Como los lectores, ven hay optimismo en el campo económico.

Dice el Rector...

(Continuación de la Pág. Primera.)

vieron la venia rectoral para subscribir también la peticén de Claustro General, presentada por 38 Profesores el pasado viernes y que fué publicada en esta sección.

Queda, pues, firmada dicha petición por 41 profesores universitarios.

Doctor Aurelio Hernández Miró...

(Continuación de la Pág. Primera.)

tades que ofrece toda gestión administrativa. En el desempeño de su función, dió muestras de poseer un espíritu emprendedor con las iniciativas que desplegó. Su afán era que el periódico se superase cada día, y no desperdiciaba medio ni ocasión para conseguirlo.

En la sociedad distinguida era muy apreciado el doctor Hernández Miró, quien siempre supo hacer honor a su apellido, procediendo invariablemente con una corrección exquisita. Miembro de una antigua y distinguida familia oriunda de Matanzas, se condujo en todos sus actos con la caballerosidad a que lo obligaba su limpia cuna. El campo de sus actividades no lo limitó nunca egoistamente a lo que pudiera producirle provechos materiales. Poseía sentido práctico, pero poseía también el concepto del valor que tienen el bien moral que se alcanza sirviendo a la comunidad, y por ella se sacrificaba aceptando puestos improductivos, para mantener la justa estimación de que gozó y dejar el grato recuerdo que de él conservaremos cuantos tuvimos oportunidad de apreciar sus virtudes.

No hace más de ocho días, murió una hermana política del querido Aurelio Hernández Miró, la señora Piedad Lovio de Hernández Miró, madre de la esposa de nuestro Director, señora Silvia Hernández de Rivero, quien a la vez es sobrina del compañero y amigo que acabamos de perder. La nueva desgracia la compartimos con ella y sus familiares. Su duelo es nuestro porque algo muy nuestro era el desaparecido. De luto está otra vez esta casa y el luto es de corazón.

Con palabras que quieren ser oración que llegue al Cielo, pedimos paz para el alma del camarada, más que jefe, que aumenta el ya crecido número de muertos que deplora en su larga vida secular el DIARIO DE LA MARINA, recordados siempre con amor por haber consagrado buena parte de la vida al engrandecimiento de esta obra, en que deseamos seguir en espera que nos llegue el momento de acompañarles...

QUIEN ERA EL DOCTOR HERNANDEZ MIRO

EL doctor Aurelio Hernández Miró nació en el Ingenio Carmen, propiedad de la familia Hernández, en Sabanilla del Encomendador, en la provincia de Matanzas, el día 11 de junio de 1885. Tenía, pues, al morir, cuarenta y cuatro años.

Estudió y se graduó de bachiller en el Manhattan College, famoso plantel de enseñanza de Norte América, que es aún uno de los principales en su clase. Ingresó en la Universidad de la Habana en el año 1904 cursando, con éxito, la carrera de Derecho. Se distinguió como estudiante, así como también en el campo de los deportes, perteneciendo durante aquellos años al team de foot ball, nucleo universitario al que dieran prestigio abogados de renombre en la actualidad, tales como el doctor Gustavo Tomeu, el doctor Lombard, el doctor Raulín Cabrera, y los doctores Arellano, Rubí y otros. En el mes de junio de 1908, obtuvo el título de Doctor en Derecho Civil y Notarial.

Empezó el ejercicio de su profesión al lado del doctor Solo, primero, y más tarde, con el doctor José Agustín Martínez, éste quizás uno de los primeros maestros en el campo del Derecho Penal. Trabajó, también, en compañía del doctor Jacinto Pedroso, banquero y clubman distinguido, así como con los doctores Luis Muñoz y Jorge Barroso, este último su compañero actual de bufete.

Fué el abogado, mentor y hombre de confianza de distinguidos industriales y comerciantes de esta capital y letrado consultor de los más distinguidos miembros de la colonia china de la Habana.

El doctor Aurelio Hernández Miró perteneció a los más exclusivos y principales clubs, habiendo ocupado el cargo de Secretario del Habana Yacht Club por espacio de cuatro años.

Ultimamente, sin abandonar sus actividades de abogado, ocupó durante más de cuatro años, con el beneplácito de la Empresa del DIARIO DE LA MARINA, el cargo de Administrador, donde se le admiraba por sus méritos personales y se le estimaba por su pericia en los asuntos administrativos.

EN LA CASA DEL FINADO

Gran número de personalidades, amigos del desaparecido, empleados suyos de la Administración de esta publicación, redactores y repórters y admiradores del desaparecido, acudieron, durante toda la tarde de ayer y gran parte de la noche, a la casa que vivía el doctor Hernández en la calle de Panorama y Robau, en Marianao.

Recibían a los visitantes el señor Oscar Hernández, hermano del desaparecido, el doctor José Ignacio Rivero Director del DIARIO DE LA MARINA, sobrino político del doctor Hernández Miró y los señores Oscar, Pedro y Alfredo Hernández, Samuel y Edwin Tolón y el doctor Antonio Carrillo de Albornoz, parientes cercanos del finado.

Entre las personas que acudieron a la casa mortuoria, recordamos a las siguientes:

Doctor Luis Ortega; doctor Juan Silverio; doctor Jacinto Pedroso; doctor José Agustín Martínez; doctor Luis Rodríguez Molina; doctor Ramiro Guerra; señor Fernando Scull; señor Edelberto Farrés; señor Jorge Ruiz Echarte; El Conde del Rivero, Dr. Manuel Abril Ochoa y Sr. Joaquín Pina, Tesorero Interventor repectivamente de este periódico; don Vicente Loriente; el teniente coronel Lorenzo del Portillo; señor Ambrosio Lamadrid; señor Julio Pérez Goñi; doctor César Massino; señor Ignacio Rivero; doctor Pessino; señor Federico Urbach; doctor José Antonio Solís; señor Félix Campuzano; señor Martín Hernández; señor Fausto Campuzano; señor Pablo Suárez; doctor Alfredo Lombard; doctor Jorge Barroso; doctor Julio Sanguily doctor A. Domínguez Roldán; señor Gonzalo Menéndez; señor Lucio Solís; doctor Oscar Cicero; señor Francisco León; señor José García Rivero; señor Francisco Pérez; señor Laris Chable, señor Manuel Crespo; señor Atanasio Hernández; señor Charles Monroe y muchos otros.

CORONAS RECIBIDAS

Muchas fueron las ofrendas florales recibidas. Anotamos algunas, aunque no todas, por no haber llegado muchas de las enviadas a la casa mortuoria a la hora en que hacemos esta relación:

Al doctor Aurelio Hernández Miró, los Empleados de la Administración; al doctor Hernández Miró, la Redacción del DIARIO DE LA MARINA; Al doctor Aurelio Hernández Miró, los Empleados de la Imprenta; A Allello, de Silvia y Pepín; A Aurelio, de Manolo Jarquín; a Aurelio, de Virginia Jorge Barroso; A Aurelio, de sus hermanos; A Allelo, Barta y Tony; un cojín de las señoritas Lavedán; Al doctor Aurelio Hernández Miró, Choi, Hermano y Compañía; a Aurelio, José Antonio Cabarga y familia; al doctor Hernández Miró, Gonzalo Menéndez; a Allello, de sus sobrinos; a nuestro Administrador, empleados del departamento de camiones del DIARIO DE LA MARINA; al doctor Hernández Miró, Por Larrañaga; a Aurelio, Minina y José Luis; al doctor Hernández Miró, Habana Yacht Club; a Aurelio, Max y Edel; a Aurelio, Angelina; al doctor Aurelio Hernández Miró, de su amigo Vicente Aján; al doctor Hernández Miró, H. D. Roosen; al doctor Aurelio Hernández Miró, Propagandas Múltiples; a Allellito, María Luisa; un cojín de Fernando Scull y señora; a Aurelio, Antonio Suárez y familia; al doctor Hernández Miró, de Laris Chable; a Aurelio, de la Reciprocity Supply; una corona de Charles M. Monroe; a Aurelio, Manuel Crespo y familia; al doctor Hernández Miró, Atanasio Hernández; al doctor Hernández Miró, de Sergio Carbó. Y muchas más, cuya relación completaremos al dar cuenta del sepelio de nuestro infortunado Administrador.

MARIEL, octubre 6. DIARIO. Habana.—La triste noticia del inesperado fallecimiento del doctor Aurelio Hernández Miró, nos ha sorprendido y es motivo de dolor en nuestro corazón, porque sentíamos vivas simpatías por nuestro Administrador, por su infinita bondad y caballerosidad. Reciban sus familiares la expresión de nuestro sentimiento de pena.—*José Luis Bersach*, Corresponsal.

GUANAJAY, octubre 6. DIARIO. Habana.—Muy apenado por el fallecimiento del doctor Hernández Miró, envio a sus familiares, al doctor Rivero y a ese DIARIO mi sentida expresión de condolencia.—*Severino Rodríguez*.

La Judicial...

(Continuación de la Pág. Primera.)

te disponía que se secuestrara "Karikato", a virtud de una querella del Presidente de la República, que estimaba injuriosos para su persona artículos y grabados aparecidos en el semanario. Asimismo el Juez demandaba que se indagara quiénes eran los autores de los expresados trabajos.

El Subinspector Suárez recabó el auxilio de los Agentes Ricardo Fors, Eladio García y Julio del Corral y con ellos se fué hasta la Redacción de "Karikato". Allí ocupó dos mil cuatrocientos ejemplares de la edición del colega. Y también dieciseis matrices.

ENOJOS CON MME. ATANASIA

Ante el señor Gaunard, director de la revista, había sido requerido por agentes de la Judicial para que entregara un ejemplar de la edición. Este ejemplar debía ser llevado a la amigable Comisión que actúa en Palacio y se entretiene en leer la prensa capitalina. El señor Gaunard se negó. Después el Subinspector Suárez y los Agentes Fors, García y del Corral cumplieron la encomienda de su Jefe.

AUTO-RESPONSABILIDAD

En el acta que se levantó se hizo constar que el señor Julio Gaunard se declaraba responsable, como Director de "Karikato", de los artículos denunciados como injuriosos. Y que Arroyito — el caricaturista — le secundaba en lo referente a los grabados.

PARA QUE NO CIRCULE

La Judicial hizo más. Dió cuenta a la Nacional de lo ocurrido. ¿Para qué? Para que ésta evite que circulen ejemplares de la edición secuestrada.

PELIGROSO LADRON HA SIDO CAPTURADO

Juan María Capote, de 19 años, vecino de Suárez 85, hasta anoche fué el azote de la barriada de Santos Suárez; cuyos vecinos tenían el mayor sobresalto debido a los numerosos robos y hurtos que se han cometido en estos últimos días.

El teniente Miguel A. Rodríguez, auxiliado de los vigilantes Durán y Martínez, al tener conocimiento de las numerosas fechorías llevadas a cabo por Juan María, comenzó a practicar minuciosas investigaciones hasta lograr su arresto.

EL ULTIMO ROBO

Capote era visita diaria de la casa Washington 1, donde reside un cuñado suyo, en cuya casa, que es de apartamentos, cometía a diario los robos a los demás inquilinos. Su última víctima lo fué José Otero, al que logró hurtarle un reloj, una cadena y un dije valorados en 45 pesos.

UNA ESTRATAGEMA

Para lograr el arresto del acusado y la ocupación de las prendas, el teniente Rodríguez y sus agentes idearon una estratagema, pues indujeron a Otero a que se entrevistara con el cuñado del acusado y le manifestara que él no lo acusaría si devolvía las prendas. Capote aceptó la proposición de Otero y cuando se le presentó con lo hurtado, procedieron a su detención.

La policía sospechaba de Capote; pero no había la certeza de que él fuera el autor de los hechos, extremo que pudieron comprobar porque también se llevó un reloj despertador, siendo visto por los vigilantes que custodiaban la casa, sin que pudieran proceder antes a su detención, por haberse dado a la fuga.

Capote fué remitido al vivac.

ARRESTO DE DOS ESTUDIANTES

En las últimas horas de la tarde de ayer, los vigilantes 237 y 1612 detuvieron a los estudiantes Justo Carrillo Hernández, de Maceo 15, y Carlos Manuel Fuertes, de igual domicilio, acusándolos de haberlos esobedecido cuando trataban de convencerlos para que no continuaran incitando a los alumnos de la Escuela de Comercio a abandonar las clases. Con lo actuado se le dió cuenta al juez correccional de la Primera; ante cuyo autoridad deberán comparecer hoy.

No hay Plan de Conciliación, son...

(Continuación de la Pág. Primera.)

en un grupo de íntimos, que el Gobierno no está dispuesto a entrar en camino de transigencias sino después de haber efectuado las elecciones.

A su vez los jefes nacionalistas, a cuyas puertas hemos tocado ayer, nos han manifestado que no están dispuestos a entrar en transacciones con el Gobierno más que en el caso de que éste dicte un decreto suspendiendo las elecciones.

Como los lectores ven, la cordialidad auspiciada está muy lejos de asomar en el horizonte político.

Hemos querido saber de los jefes nacionalistas con qué plan cuenta para impedir que se efectúen las elecciones, pero nuestra pregunta ha caído en el vacío. No solamente en el vacío del silencio sino, muy posiblemente, también en el vacío de lo inexistente.

La opinión generalizada en los ambientes estudiantiles, obreros, en los mismos nacionalistas, fuera del radio de los jefes, es que no hay plan alguno y que el alto mando confía en su buen derecho y en su buena suerte para lograr su primer triunfo real: la no celebración de las elecciones, que sería un golpe de gran efecto y posiblemente, un principio de derrota material para el Gobierno.

EL GENERAL MENOCAL

En cuanto al General Menocal, también hay silencio a su alrededor.

Desde luego podemos desmentir, de manera rotunda, que el caudillo de Victoria de las Tunas piense en contestar el artículo que le dedicó hace dos días el Senador Wifredo Fernández en "El País". Nada tiene que responder, nos dijeron ayer íntimos del General, el exPresidente a la recomendación: "Detente, caudillo". El General no se ha detenido siquiera en pensar si el consejo es filial o político o si se trata de una de esas obras maestras de ironía, en las que se complace algunas veces Wifredo, para dar pruebas de la indestructible limpidez de su espíritu ático. Aunque muchas sugestiones y comentarios ha oído en estos días, el General no se ha detenido en ese examen. Y en cuanto a detenerse en un camino, para hacerlo es indispensable haber puesto el pie en él y Menocal todavía no ha resuelto meterse en más camino que el que diariamente recorre de Línea al Yacht Club, del Yacht Club al **Chico** y viceversa. Camino sin peligros y en el cual nadie lo detiene, ni falta hace, tanto es así que los policías de guardia en el puente de Pote, que conocen su "Rolls Roice" y su "Hispano", cuando pasa, en lugar de detenerlo le abren campo y lo saludan.

Resumen: no hay comisiones ni comisionados, ni pacificados ni pacificadores, ni los habrá por ahora.

MIGUEL A AGUIAR

Ayer llegó a la Habana procedente de París, el doctor Miguel Angel de Aguiar, íntimo amigo del General Menocal.

El Dr. Aguiar hace ocho días se desayunó en el "Hotel Continental" a dos pasos del Sena, anoche comía en una casa familiar de la Víbora.

¿A qué se debió ese record de velocidad?

Nada quiso decirnos el caballeroso representante a la Cámara.

Pero los que lo conocen opinan que ha entrado un factor nuevo e interesante a debatir en los problemas del momento.

¿Qué factor será Aguiar? se preguntaban muchos de los que fueron ayer a recibirlo al muelle. Factor menocalista, y nada más, repuso en contestación definitiva alguien que conoce muy bien al discípulo de Lanuza y al General Menocal.

EL CORONEL AGUADO

El rumor que circulaba desde la tarde de anteayer se ha confirmado anoche.

La confirmación nos la dió el Brigadier Herrera. Pulcro, todo blanco y oro, sonriente, el Jefe del Ejército que acaba de salir de Palacio, eran las ocho de la noche, nos manifestó que se le acababa de conceder licencia por enfermedad al Coronel Aguado Jefe de las fuerzas militares destacadas en la Cabaña.

En su lugar actúa pués, desde anoche, o desde esta mañana el Segundo Jefe Teniente Coronel Cruz Bustillo.

Persona que suele estar bien enterada en cuestiones de la vida interior del Ejército nos manifestó que desde hace algunos días también sufre de una molesta enfermedad otro Jefe de Distrito Militar, en cuyos dominios se dió hace menos de dos semanas una fiesta militar en honor del Presidente siendo muy posible que también se le conceda una licencia a fin de que pueda ir a curar sus dolorosos reumatismos en un balneario nacional o extranjero.

LOS DOS PRESIDENTES

Minutos después de haber salido de Palacio el Embajador americano, también salían los Presidentes de los Partidos Liberal y Popular.

Se apresuraron con tanta urgencia a decirnos que no habían visto al General Machado que nos permitimos no creerlos.

Nos dan en cambio una noticia que ya conocíamos y que publicamos en otra parte del periódico, la de la visita de los políticos liberales y populares a Palacio, mañana.

Será un acto de adhesión muy nutrido y muy entusiástico, según nos manifiestan los señores Vázquez Bello y Cuéllar antes de tomar el Lincoln de chapa blanca y negra.

Alguien cuando el auto se aleja, comenta: El próximo miércoles será el principio del fin del cooperativismo.

Viene a Cuba...

(Continuación de la Pág. Primera.)

cido nada, el 11 de Junio de 1896, al paso de la procesión del Corpus, estalló una bomba estruendosa, en la calle de Cambios Nuevos, la más horrible que ha sufrido el martirologio de la bella Barcino.

Entre la enorme lista de detenidos figuró don Pedro Corominas, acusado de inductor en el socratismo de sus conferencias. Fué un proceso capaz de perturbar el cerebro de un elefante. Sus impresiones se hallan en «Cárceles Imaginarias».

Y de las garras del Fiscal que le pedía cuatro tiros, subió a profesor en el Instituto libre, a Concejal barcelonés, a diputado nacionalista republicano, con reelección notable que le permitió intervenir en los proyectos de las Mancomunidades, la apertura de «Puertos Francos», en la época que dirigía «El Poble Catalá». Y que tal serian los sinsabores que habiendo obtenido en la dirección de la izquierda republicana catalana, cuantos honores el hombre puede apetecer, fueron tal calibre sus amarguras que por ellas renunció a todo cargo político y, como Carlos V., se retiró, no en el Convento, sino en la asesoria del «Banco de Cataluña» en el Consejo de la «Banque de Cataloqne» de París, y en Tribunos Nacionales» de Madrid, cuyos cargos actualmente ostenta, además de ser Presidente de Ciencias del «Institut d-Estudis Catalans», pues es uno de los ocho escogidos por Prat de la Riba para formarlo. Entre ellos estaba el corresponsal del DIARIO DE LA MARINA señor Roca y Roca, de amable memoria para todos.

SU VIAJE A CUBA

Para realizar este viaje a Cuba, esperó terminar su Presidencia del Ateneo Barcelonés, timbre de honor para todo hombre culto. Sus conferencias, especialmente «El Sentido de la Fineza», son estupendas. Estas colecciones en la edición de 1930. Como antes lo hizo con los ciclos de Florencia, sobre «El Sentimiento de la Realidad en los libros de Caballerías», al igual que «La Guerra Nacionalista de las Comunidades de Castilla» desde la tribuna del Ateneo de Madrid.

SU OBRA LITERARIA

En un libro titulado «Por Castilla Adentro» narra sus impresiones a través de España al hacer el estudio del sentir castellano acerca de cuyo tema disertó brillantemente—como siempre—en la «Residencia de Estudiantes» de la Corte.

Sus libros son numerosos. «La Vida Austera», empezada en 1905 y terminada en 1908, vertida al castellano, francés e italiano, promovió una controversia estupenda. Corominas debió terminar su obra después de haber leído a Séneca al lado del Kempis, deteniéndose en la producción de aquel hombre que empezó su vida sin profesión ni hogar aquél que de lacayo pasó a copista de música y se le conoce en el mundo de la filosofía por el ginebrino Juan Jacobo Rousseau.

Tengo un ejemplar de la tercera edición con los prólogos de cada una, coleccionados en ella. Son el exponente de una lucha con el problema moral en reacción con los sofistas.

DUAL FERTILIDAD

Dicen que los hombres de grandes estudios no son fecundos en descendencia. A Muñoz Seca la atribuyen a su género festivo. De Maragall nos dijeron se debía al haberse casado con una andaluza descendiente de ingleses. Pues este amigo que hemos de escuchar en la Tribuna de la H. C. de C., tropezó en Madrid con una acreditada profesora llamada doña Celestina Vigneaux. Discutiendo y analizando doctrinas llegaron a la conclusión de ir a la Catedral de Gerona, ciudad natal de la aventajada maestra, y allí un buen canónigo los bendijo de tal suerte que actualmente el matrimonio que tuvo sus bajas, puede vanagloriarse de cuatro varones y otras tantas hembras que le viven y una de las cuales, a estilo de Mac Donald, el Jefe Laborista inglés, sirve de secretario de despacho que también le acompaña en su viaje a Cuba.

Como el Maestro Vives, que construyó su hogar en Sant Pol de Mar, también el amigo Corominas, bajo su estudio, delineamiento y dirección, levantó su «chalet» en aquella playa del mar latino, a donde el filósofo de «Jardines de San Pol» piensa llevar sus libros y en un panteón ad-hoc dejar sus huecos de luchador. . . . .

...Esta es la personalidad robusta, poliédrica, compleja, con mente de sabio y trato de niño, que el doctor Fernando Ortiz nos ofrece para nuestro regalo del espíritu.

José AIXALA.

INGLES CON DISCO FONOGRAFICO
MUESTRA GRATIS
Método nuevo. Garantizamos por escrito que Ud. hablará, leerá y escribirá correctamente el inglés en poquito tiempo. 20 años de éxito. Pida informes hoy.
INSTITUTO UNIVERSAL (P56) 1265 LEXINGTON AVE. NEW YORK
Sírvase enviarme sin obligación ninguna, muestra gratis y completos informes:
Nombre ... ... Dirección ... ...

SANATORIO "DOCTOR PEREZ VENTO"
Enfermedades nerviosas y mentales. Para señoras exclusivamente
CALLE BARRETO NUM. 62, GUANABACOA.

M.E.C.D. 2016

:: ANUNCIOS CLASIFICADOS DE ULTIMA HORA ::

ALQUILERES

A.1 Habana

SE ALQUILAN los bajos de Monte y San Nicolás por San Nicolás propios para familias. Informan en la Bodega.
A 1 42163 6 11 Oct.

VELAZQUEZ 28, altos, entre Infanta y Cruz del Padre, alquilo casa moderna. $25. Sala; comedor; tres cuartos; baño; cocina. Llaves en número 30 bajos. Informan: M-1241.
A1 42100 6—12 Oct

LINDERO 24, entre Díaz Blanco y Clavel. Una cuadra de Cuatro Caminos. alquilo espléndidos, modernos bajos, $30. Sala; comedor; tres cuartos; baño intercalado; cocina; patio. Llaves, al lado. Informan: M-1241.
A1 42102 6—12 Oct

ALQUILO ALTOS bonitos para persona de gusto: Peña Pobre 11, pegado Habana. Sala dos habitaciones, baño completo, cocina, motor siempre agua. Llave: bodega. Dueño F-4677
A1 41980 6—8 Oct.

SANTA CLARA 29, altos, entre San Ignacio e Inquisidor. Sala; comedor; tres habitaciones; baño completo; cocina de gas y carbón y cuarto y servicios de criados. Informan: Teléfono A-1051.
A1 42108 6—16 Oct

DESAGUE 20, entre Oquendo y Marqués González, alquilo espléndidos bajos, $34. Dos meses fondo o fiador. Sala; dos cuartos; baño intercalado; comedor; cuarto servicios criados; patio; traspatio. Llaves, al lado. Informan M-1241.
A1 42103 6—12 Oct

SE ALQUILA: San Rafael 117, esquina a Gervasio, con sala, comedor, dos habitaciones y servicios. La llave, en la bodega. Informes: A-2738, joyería "El Gallo".
A1 42126 6—10 Oct.

SE ALQUILAN en Hornos y Vapor, a una cuadra del Parque Maceo, modernos y muy bonitos pisos bajos, muy claros y ventilados. Se dan baratos. La llave, en la carnicería. Informan: Telf. M-2837.
A1 42128 6—9 Oct

SE ALQUILA en Conde Cañongo número 2, bajos, una casa compuesta de sala; dos cuartos y baño. Informa: Luis González. U-1157.
A1 42116 6—12 Oct.

SE ALQUILAN los bonitos y fescos altos de Lealtad 40 entre Virtudes y Animas casa amplia y moderna su precio 80 pesos. Demás informes. Tef. F-3417.
A 1 42181 6 11 Oct.

ALQUILO piso bajo en Consulado 14. Recibidor; sala; tres cuartos; comedor; baño completo; cuarto y servicio de criados. La llave enfrente. Informes: Obispo 16 altos.
A 1 42029 6 13 Ot.

SE ALQUILAN los altos de San Lázaro 488 a media cuadra de la Universidad casa decorada cuatro cuartos; dos baños; sala recibidor; comedor; servicio de criada su precio 105 pesos. Demás informes: Telf. F-3417.
A 1 42182 6 11 Oct.

MALECON 12; se alquilan en 20 pesos el bajo con sala; comedor; seis habitaciones; baño completo y cuarto y servicio criados; la llave en los altos; teléfono A-9033.
A 1 42148 6 113 Ot.

SAN LAZARO 54; alquilo alto y bajo; $70 cada uno; sala; comedor; cuatro cuartos; baño; cuarto y servicios para criados: llave en el fondo; Malecón 12; altos; A-9033.
A 1 42149 6 13 Ot.

SE ALQUILAN los altos de Villegas 85 esquina a Lamparilla propios para corta familia.
A 1 42139 6 9 Oct.

JOVELLAR 53 entre Espada y Hospital se alquilan casitas; baño intercalado; luz; todo moderno $22; $25 y $35. A 1 42140 6 9 Ot.

ALQUILO; Cárdenas 75; bajos; 34 pesos; casi esquina a Misión; acabada de reformar; buen baño la llave en la bodega. Informan en Bernaza 23 tintorería.
A 1 42142 6 10 Ot.

SE ALQUILAN los amplios bajos de Malecón 4 al lado del Unión Club; con entrada por San Lázaro número 24. Propio para club o familia larga. Puede verse de 2 a 5 p. m.
A 1 42032 6 13 Oct.

ALQUILO segundo piso Refugio 29; próximo a Prado. Sala; comedor; tres habiciones; baño etc. Llave bodega. Industria. Telf. A-3910. En Aguiar 47 alquilo habitación alta.
A 1 42204 6 8 Oct.

FRENTE a los precios Fijos se alquilan los altos de Estrella 11 con sala; saleta, tres habitaciones; baño y cocina. A 3568.
A 1 42165 6 9 Oct.

SE ALQUILA en Virtudes 160; altos y bajos; entre Oquendo y Soledad; compuesta de sala; saleta; tres habitaciones; baño y cocina de gas; informa Luis González; U-1157.
A 1 42119 6 12 Oct.

SE ALQUILA en Animas 177 A; altos y bajos; entre Oquendo y Soledad; compuesta de sala; comedor; 3 habitaciones; cocina; baño completo. Informa Luis González U-1157.
A 1 42114 6 12 Oct.

SE ALQUILA una accesoria en la calle Jesús Peregrino; casi esquina a Santiago informa Luis González; teléfono U-1157.
A 1 42118 6 12 Oct.

SE ALQUILA Infanta 43; altos; compuesto de sala; saleta; 4 habitaciones; baño intercalado y cocina de gas; informa Luis González; teléfono U-1157 A 1 42117 6 12 Oct.

EMPEDRADO 55 entre Villegas y Aguacate se alquila compuesta de sala; comedor; 4 cuartos; 2 baños cocina y patio; $60. Informan en F-1972.
A 1 42129 6 11 Oct.

SE ALQUILA en Estrella 235; altos y bajos; entre Infanta y Ayesterán; compuesta de sala; saleta; tres habitaciones; baño y cocina de gas informa Luis González: U-1157.
A 1 42121 6 12 Oct.

A.2 Vedado y Príncipe

VEDADO alquilo en 35 pesos los nuevos altos de las casas Pasaje Crecherie 39 y 40 entre 21 y 23 sala saleta tres cuartos buen baño no falta agua. Llave en los bajos.
A 2 42178 6 9 Ot.

CALLE 13 entre 6 y 8; 429; espaciosa, sala; tres cuartos bajos; uno alto; patio; comedor; baño; etc.; frente Normal de Kindergarten; teléfono F-1506.
A2 41626 3 oct 8

CALLE 11 número 129 entre K y L; Vedado; chalet estilo Renacimiento Español; cuatro cuartos; dos baños; planta alta; jardín; portal; sala; comedor; hall y garage; gran confort; Informes M-2863; F-2124; puede verse a todas horas.
A 2 42127 6 16 Oct.

SE ALQUILA moderno chalet proyectado por arquitecto de New York. Recibidor; sala; comedor; pantry; cinco preciosas habitaciones con closets; dos magníficos baños intercalados; jardín; garage para varias máquinas y cuarto de chofer: habitaciones y comedor para criados; amplia cocina. Situación ideal. Avenida de los Presidentes (Calle G) entre 13 y 15. Vedado. Frente al Colegio Dominicas Francesas. Informes: Obispo 16.
A 2 42030 6 13 Oct.

HERMOSO CHALET de dos plantas, con vista al mar. Calle M entre 25 y 27. Hermoso jardín; amplio portal; sala; saleta; cuatro habitaciones; dos baños intercalados; dos habitaciones y servicios para la servidumbre; garage para dos máquinas. Informes: Teléfono A-7250.
A2 42049 6—13 Oct

ALQUILERES

PARA FAMILIIA sociedad o colegio se alquila la espaciosa casa Baños esquina a Calzada con amplias habitaciones patio; traspatio; garage y demás servicios. Telf. F-2608.
A 2 42147 6 13 Ot.

A.3 Cerro y Palatino

ALQUILO, una cuadra Calzada, moderna casa: Churruca 11. Portal; sala; saleta; cuatro cuartos; baño intercalado; comedor; cocina; patio; traspatio. $37. Otra San Cristóbal 5 altos. Sala; saleta; tres cuartos; hall; baño: cocina. $25. Llaves, bodega de Churruca y San Cristóbal. Dueño: Espada 17, esq. San Lázaro. Huergo.
A3 42010 6—9 Oct.

ATOCHA 8½, entre Zaragoza y Santa Teresa, alquilo casa moderna $18. Dos meses fondo o fiador. Sala; comedor. tres cuartos; baño; cocina; patio. Llaves, altos. Informan: M-1241.
A3 42101 6—12 Oct.

SE ALQUILAN dos pisitos altos en lujoso edificio para familia corta. Hay garage privado si se desea. Lugar aristocrático del Vedado: H. número 184 entre 21 y 23. Informes: el portero.
A 2 42031 6 13 Oct.

A-4 Marianao y sus Repartos

SE ALQUILA en el Reparto Ampliación Almendares: Avenida Séptima entre 10 y 11 una casa con portal; sala; comedor; cuatro cuartos; servicio de criados y garage. Informan: Telf. U-5585.
A 4 42143 6 10 Ot.

A.5 J. del Monte y Víbora

VILLA TIBI-DABO

En lo más alto de la Loma del Mazo: calle Carmen esquina a Luz Caballero, se alquila el hermoso chalet de dos plantas, jardines y garage; sala, hall y seis grandes habitaciones, en la planta principal. Comedor, cocina, pantry y cuartos de criados. Informa, Manuel Fernández. Prado 103. Teléfono M-9556. Precio, $75.
A 5 Ind. 1 Ag.

SE ALQUILA en la calle O'Farrill 68 entre Luz Caballero y Juan Bruno Zayas, una casa con todos los detalles para familia corta, de gusto, compuesta de jardín, portal, sala, comedor, hall, 2 grandes habitaciones, baño intercalado, cuarto y servicio de criados, informan teléfono I-2484.
A5 UH J I R 4 oct 10

SAN INDALECIO 44-C, entre San Bernardino y Santa Irene. Sala; saleta; tres cuartos; baño intercalado; comedor y patio. Informan: Telf A-1051.
A5 42107 6—16 Oct.

DELICIAS 24, Jesús del Monte, cerca Iglesia. Sala; comedor; tres cuartos; cocina; baño; patio. M-3193.
A5 42112 6—13 Oct

SE ALQUILA la casa Felipe Poey 30 a dos cuadras de la Calzada precio 35 pesos. Informan: F 1260.
A 5 42038 6 12 Oct.

SE ALQUILA alto Morell 19, Loma Chaple. Una cuadra la calzada, moderna; terraza, sala; 4 cuartos; comedor; cocina; hall; baño intercalado. Llave en la misma. U 6124.
A 5 42193 6 8 Oct.

$50 LUIUS ESTEVEZ

Entre Bruno Zayas y Cortina; villa Mascota; cuatro habitaciones; baño intercalado; garage informan allí de 3 y media a 6 el dueño; a todas horas en el café Quinta Avenida; Zulueta 71 esquina a Dragones; Tel. M-3736.
A 5 42141 6 13 Oct.

SE ALQUILA

Una hermosa casa situada en la calle Párraga (antes Príncipe de Asturias) entre las calles de Luis Estévez y Estrada Palma; Víbora; a una cuadra de la Calzada; compuesta de sala; un hall intermedio; 6 cuartos; 2 cuartos; cuarto y baño para criados; pantry; traspatio; garage y un gran terreno. Informan; en la misma: de 10 a. m. a 5 p. m. A-6420.
A 5 42033 6 13 Oct.

TAMARINDO 20 media cuadra de la Calzada de Jesús del Monte alquilo elegantícima casa planta alta acabada de pintar para familia de gusto. Informes en la misma.
A 5 42209 6 9 Oct.

A.6 Concha y Luyanó

SE ALQUILA en Carballo y Consejero Arango dos casas con muchas comodidades, cada una a una cuadra de la Calzada y a otra cuadra de tejas, precio de situación. Informe y llaves al lado en la bodega.
A6 41915 5—9 Oct

SE ALQUILA en la Calzada de Concha casi esquina a Velázquez, una casa altos, compuesta de sala; comedor: dos cuartos; cocina y baño. Informa: Luis González. U-1157.
A 6 42115 6 12 Oct.

A.11 Los Pinos y Naranjito

SE ALQUILAN los altos de la casa Teniente Rey número 78 casi esquina a Aguacate informan Prado 62 bajos Tef. A-3344. La llave en los altos.
A 11 42151 6 14 Oct.

SE ALQUILA una casa propia para familia en Angeles 3 altos. Informes Angeles 10. Teléfono A-1810.
A 11 42145 6 11 Oct.

VILLEGAS 35 se alquilan los altos sala comedor un cuarto y demás servicios. Llave al lado. Informes teléfono F-2608.
A 11 42146 6 13 Oct.

B.1 Casas-Apartamentos

BARATISIMOS apartamentos en primer y segundo piso baño intercalado entrada independiente casa nueva Tacón 8 entre O Reilly y Empedrado media cuadra del Ayuntamiento.
B 1 42172 6 9 Oct.

B.2 Locales y Naves

SE ALQUILA una nave con un gran patio; propia para industria; calle Reyes entre Mangos y Remedios; puede verse después de las cinco; informa Luis González; U-1157.
B 2 42124 6 12 Oct.

OFICIOS 90 (BAJOS)

Se alquila amplio local con 200 metros cuadrados propio para establecimiento; almacén; depósito u oficina; frente a la Alameda de Paula y pegado al edificio que será nueva Embajada y Consulado de España. Se da en proporción. Informan: en el número 88 almacén de Manuel Muñoz.
B 2 42153 6 21 Oct.

SE ALQUILA una nave en Animas 177 entre Oquendo y Soledad; propia para industria o garage; mide 400 metros; informa Luis González; U-1157.
B 2 42123 6 12 Oct.

SE ALQUILA una nave en Desagüe casi esquina a Infanta; propia para industria; informa Luis González; teléfono U-1157.
B 2 42122 6 12 Oct.

B.3 Departamentos

VIRTUDES 79 entre Galiano y San Nicolás (azotea) dos habitaciones; terraza; cocina de gas y servicio 28 pesos. La llave el portero de enfrente. Teléfono M-7945.
B 3 42164 6 21 Oct.

ALQUILERES

B.4 Habitaciones

ALEGRE habitación amueblada a hombre solo; balcón a la calle; baño contiguo; agua caliente; casa particular. Baratísima San Rafael 47 altos; esquina a Manrique.
B 4 42194 6 8 Oct.

CON VISTA a la calle buenas habitaciones Jesús María 122 altos véalas hoy mismo precio módico.
B 4 42106 6 11 Oct.

FAMILIA decente alquila habitación con baño anexo y luz en $10.00 cerca de la Calzada del Cerro a personas limpias y de moralidad. Unico inquilino. Se cambian referencias. Informan U-4085.
B 4 42090 6 9 Oct.

EN MURALLA No. 1. Se alquilan frescas y cómodas habitaciones para familias y hombre solo, precio de situación. Informan en la misma y al teléfono A-4854.
B 4 42138 6 9 Oct.

OBRAPIA 73 se alquilan habitaciones 8 pesos con balcón a la calle.
B 4 41 999 1-2 6 11 Ot

SE ALQUILA una habitación alta independiente con baño y un garage con local para dormir. Baños esquina a 21; Vedado. Telf. F-4040.
B 4 42210 6 13 Oct.

VIRTUDES 28, entre Aguila y Amistad, edificio moderno, fresco, tranquilo se alquilan habitaciones con muebles luz, baño, lavabo y ropa a $20. Telf. 9392.
B 4 42154 6 21 Oct.

SE ALQUILA una habitación en la calle M entre 13 y 15. Informa: Luis González U-1157.
B 4 42120 6 12 Oct

B.6 Hoteles

GRAN HOTEL "COLON": Villegas 110. Cinco pisos; elevador a todas horas; ventilado y cómodo como ninguno. Habitaciones con servicio privado, de $20 a $40 mensuales. Diario, de $1 a $2. Almuerzo, 50; comida, 50 centavos. Telf. M-6674.
B6 42125 6—5 Nv.

ARRENDAMIENTOS

FINCA RUSTICA

Cedo el arrendamiento de mas de SEIS CABALLERIAS DE TIERRA próximas al kilómetro 19 de la Carretera de Batabanó. Son magníficas con agua da; palmas; pasto excelente y terreno muy fértil. También se traspasan las crías de cerdos aves y la vaquería(si le conviene al arrendatario. Informes Acosta y Picota. Bodega de Menéndez.
W 41976 6 16 Oct.

SE SOLICITAN

S.1 Criadas y Criados

SE SOLICITAN sirvientas que deseen trabajar sin perder tiempo también damos casa y comida por 50 centavos; calle Trocadero 103 bajos.
S 1 42191 6 3 Oct.

SOLICITO criada blanca que sepa servir muy bien la mesa y tenga referencias de buenas casas; $25; Vedado; calle 15 número 380 entre 2 y 4; después de las 9.
S 1 42110 6 8 Oct.

SOLICITO criada para comedor que haya servido en buenas casas y que tenge referencias. Casa Dr. Hill calle 18 entre 7a. y 9a. Reparto Miramar.
S 1 42205 6 10 Oct.

S.2 Cocineras y Cocineros

SE SOLICITA una cocinera que sepa cocinar y duerma colocación sueldo 15 pesos. Carmen 145 Santos Suárez, Telf. I-5567. S 2 42214 6 9 Oct.

S.3 Manejadoras

SE SOLICITA manejadora española para dos niños que sea fina y con buenas referencias. Sueldo $20 y uniformes. Calle B 212 bajos entre 21 y 23. S 3 42206 6 8 Oct.

S.11 Agentes y Socios

SE SOLICITA socio activo o en comandita con diez mil pesos de capital para una empresa importante. Diríjase a Martínez. Clasificados de LA MARINA.
S 11 42198 6 9 Oct.

SE OFRECEN

SE OFRECE una joven española para criada de mano cuarto o comedor; tiene buenas referencias desea casa de moralidad. Informan M-9578.
O 1 52062 6 8 Oct.

SE DESEA colocar un joven español de criado de mano tiene buenas referencias de las casas que ha trabajado y sabe planchar ropa de caballero. Telf. F-4541.
O 1 1 42137 6 8 Oct.

DESEA colocarse una muchacha parda para limpiar y cocinar y en la misma una de color del campo que es cocinera repostera y duerme en la colocación. Telf. F-2972.
O 1 42135 6 8 Oct.

JOVEN española desea colocarse de criada de mano o de manejadora lleva tiempo en el país tiene referencias. Informan Telf. U-4669 Olga.
O 1 42133 6 8 Oct.

DESEAN colocarse dos muchachas españolas una de criada de mano la otra para cocinar y limpiar. Informan Telf. U-4669 Adelina.
O 1 42132 6 8 Oct.

SE DESEA colocar joven española para criada de cuartos o comedor sabe servir a la rusa planchar ropa fina entiende de costura inmejorables referencias. Teléfono F-6406.
O 1 42134 6 8 Oct.

UNA JOVEN española desea colocarse para criada de manos o manejadora o criada de cuartos. Informan: F-6244
O 1 42056 6 9 Ot

DESEA colocarse una joven española de criada de manos o de cuartos es seria y trabajadora desea casa de moralidad tiene referencias donde ha trabajado. Informan en el teléfono U-7084. O 11 42009 6 8 Oct

DESEA colocarse una joven del país, de criada de mano o manejadora sabe cumplir su obligación. Buenas referencias. Telf. A-8084.
O 1 42002 6 9 Oct

DESEA colocarse una joven española para cuartos o criada de manos quiere casa de moralidad tiene buenas referencias. A-7660.
O 1 42003 6 9Oct

SE OFRECE joven de color de criada de mano y ayuda a la cocina duerme en la colocación. M-5241.
O 1 42000 6 8 Oct.

MUCHACHA española desea colocarse para criada de mano o de cuartos. Duerme fuera. Informan. Teléfono M-9383.
O 1 41996 6 9 Oct.

DESEA colocarse española joven para comedor o cuartos repara bien la ropa y sabe coser tiene referencias. Informan en el Teléfono A-6716.
41993 6 10 Oct.

SE DESEA colocar una joven española de criada de mano. Tiene referencias. Telf. F 4408.
O 1 41979 6 9 Oct.

UNA JOVEN española desea colocarse de criada de mano. Tiene buenas referencias. Informan: Tel. I-6943.
O 1 42213 6 8 Oct.

SE OFRECE primer criado español habiendo trabajado en casas muy distinguidas hace cocktailz y Ponche si es preciso va al campo. A-5594. Manuel. O 1 42208 6 8 Oct.

SE OFRECEN

O.1 Criadas y Criados

SE DESEA colocar una muchacha española de criada de mano entiende de cocina o manejadora tiene buenas referencias. Informan en el Teléfono M-5448.
O 1 42187 6 8 Oct.

DESEA colocarse una muchacha española en casa de moralidad de criada de mano no manejadora. M-8359.
O 1 42189 6 8 Oct.

DESEA colocarse de criada de mano una muchacha española sabe bien su obligación y tiene buenas referencias. Informan en Santa Clara 16. Telf. M-4896.
O 1 42190 6 8 Oct.

SE OFRECE una joven española para cuartos y casas o para comedor y en la misma una para servicio de matrimonio solo pregunten por María. Telf. M-2464.
O 1 42192 6 8 Oct.

SE DESEA colocar una señora española para criada o manejadora. Tiene quien la recomiende. Telf. F-6253.
O 1 42159 6 8 Ot.

DESEA colocarse una joven española para el servicio de un matrimonio o de manejadora o de criada es formal y trabajadora tiene referencias en donde ha trabajado. Informe: Telf. A-4838. O 1 42157 6 8 Oct.

DESEA colocarse una joven española para cuartos o manejadora entiende algo de costura tiene buenas referencias. Telf. FO-1022.
O 1 42186 6 8 Ot.

SE DESEA colocar una muchacha de criada de mano no deja de colocarse para todo siendo pocos de familia es formal y tiene referencias Monte 291 por Rastro. Teléfono M-3167.
O 1 42179 6 8 Oct.

SE DESEA colocarse un joven español de criado de mano sirve a la rusa y tiene referencias. Telf. M-6406.
O 1 42173 6 8 Oct.

JOVEN española se ofrece de criada de manos por horas tiene referencias informan teléfono F-6170.
O 1 42175 6 8 Oct.

SE DESEA colocar una muchacha española par criada mano o manejadora sabe algo de cocina. Informan Figuras 21. Telf. M-4711.
O 1 42176 6 8 Oct.

SE DESEA colocar una española de criada de mano o de comedor o de cuartos lleva tiempo en el país; entiende de cocina. U-7097.
O 1 42171 6 8 Oct.

SE DESEA colocar una joven española para criada de mano o manejadora entiende algo de cocina. tiene buenas referencias. Telf. A-4126.
O1 41882 5—8 Oct

CRIADO

Joven, habituado a todo servicio fino. Referencias de casas respetables, desea colocarse. Telf. F-6155.
O1 42097 6—8 Oct

SE DESEA colocar joven española; para criada de mano o manejadora. Telf. F-1572. En la misma informan de una lavandera.
O 1 42113 6 9 Oct.

DESEA colocarse una joven española de criada de mano; cuartos o manejadora; tiene referencias. Informe: Telf. A-1029.
O 1 42111 6 8 Oct.

MUCHACHA española desea colocarse de criada de mano o manejadora; entiende de cocina. Inmejorables referencias. Telf. M-4447.
O 1 42099 6 10 Oct.

SE DESEA colocar una muchacha española de criada de mano o para los quehaceres de la casa de un matrimonio solo; tiene buenas referencias. F-2293.
O 1 42196 6 8 Oct.

DESEA colocarse una muchacha peninsular para cuartos o manejadora; sabe cumplir con su obligación; tiene referencias. Calle B y Línea Vedado. Telf. F-2478.
O 1 42185 6 9 Oct.

SE DESEA colocar una joven española para criada de mano o manejadora tiene buenas referencias. Informan: M-4682.
O 1 42183 6 8 Oct.

DESEA colocarse una joven española con buenas referencias de criada de mano y si es corta familia sabe cocinar. Virtudes 15 bajos.
O 1 41965 6 9 Oct.

DESEA colocarse una joven española para criada de mano o manejadora. Teléfono I 7222.
O 1 41975 6 9 Oct.

SE DESEA colocar dos muchachas españolas una para cuartos o comedor y la otra por horas. Tienen buenas referencias. Teléfono F-4225.
O 1 41949 6 9 Oct.

DESEA colocarse una muchacha española para criada de mano entiende un poco de cocina; sabe cumplir con su obligación. F-4471.
O 1 42202 6 8 Oct.

CRIADA joven blanca desea colocarse tiene buenas referencias. Teléfono F-1244. O1 42203 6 9 Oct.

O.2 Cocineras y Cocineros

COCINERO español desea colocarse: no tiene pretensiones. Informan Teléfono U-7073 o Gervasio y Virtudes. Bodega.
O 2 42188 6 8 Ot.

DESEA colocarse una española para matrimonio solo entiende de cocina es práctica en el servicio; sabe cumplir su obligación; desea casa seria no le importa ir al campo; no repara el sueldo. Milagros. Telf. M-5895.
O 2 42197 6 8 Oct.

DESEA colocarse una joven española de cocinera entiende de repostería no duerme en la colocación tiene referencias. Telf. M-5843.
O 2 42199 6 8 Oct.

SE DESEA colocar cocinera y repostera. Tiene buenas referencias. Tiene que dormir en la casa. Informan en el Telf. A-5252.
O 2 42195 6 8 Oct.

UNA ESPAÑOLA de mediana edad desea colocarse para la cocina sabe cumplir con su obligación. F-6097.
O 2 42184 6 8 Oct.

SE DESEA colocar una muchacha española para cocinar y limpiar para corta familia tiene buenas recomendaciones llamen al Tef. X-3490.
O 2 420211 6 9 Ot.

UNA PENINSULAR desea colocarse, de cocinera sabe repostería y cocina a la criolla, española o francesa, tiene buenas recomendaciones no duerme en la colocación no saca comida. Salud 16. Telf. A-9647.
O 2 420011 6 8 Oct.

SE DESEA colocar una española para cocinar sabe cocinar a la española y la criolla y americana. Sabe su obligación tiene recomendaciones. Telf. U-6687.
O 2 41999 6 8 Oct.

COCINERO, repostero español desea colocarse, trabajó en Norte América aquí buenas casas y hoteles buena administración, mucha práctica muy limpio. A-6428.
O 2 42201 6 8 Oct.

COCINERO joven español se ofrece para casa particular, cocina a la francesa española y criolla toda clase de pastelería y repostería y hace pan, tiene buenas recomendaciones. Teléfono A 0850.
O 2 42200 6 9 Oct.

COCINERO y repostero asiático, desea colocarse en casa particular. Cocina bien criolla y española. Tiene referencias. Informes: Telf M-5014, preguntar por Juan Jui.
O2 42089 6—9 Oct

SE OFRECE una buena cocinera cocina criolla y española sabe de repostería es muy limpia y tiene buenas referencias. Informan M-9578.
O 2 42063 6 8 Oct.

SE OFRECEN

UN JOVEN chino cocinero y repostero desea colocarse en casa particular o comercio sabe cocinar a la criolla o española muy limpio sabe cumplir con su obligación; tiene buenas referencias. Informan Telf. A-6714; pregunte por Alfonso.
O 2 42161 6 9 Ot.

SE OFRECE una buena cocinera española cocina criolla y española sabe de repostería; tiene buenas referencias Jesús Peregrino 2 Telf. A-8475
O 2 42158 6 9 Oct.

COCINERO Repostero asiático desea colocarse casa particular. Cocina perfectamente a la criolla española y francesa. Muy limpio y formal. Sabe cumplir con su obligación. Tiene buenas referencias. U-5332.
O 2 42174 6 8 Oct.

SE DESEA colocar una señora española para cocinar o limpiar para carta familia desea casa de moralidad tiene buenas referencias. Informan: Telf. M-5265.
O 2 42170 6 8 Oct.

DESEA colocarse señora joven española de cocinera sabe de ropas; serie y no le importa hacer plaza tiene buenas referencias. Informan U-7056.
O 2 42177 6 8 Oct.

COCINERO y repostero asiático desea colocarse casa particular cocina bien criolla española y americana y francesa, tiene buenas recomendaciones. Informan: Zanja 33. Telf M-5237.
O2 41902 5—8 Oct.

SE DESEA colocar una cocinera de mediana edad no tiene inconveniente en ayudar a la limpieza; tiene recomendaciones no duerme en la casa. Telf. F-6040.
O 2 42109 6 9 Oct.

DESEA colocarse una buena cocinera española que llevan tiempo en el país y sabe bien su obligación y sabe de repostería y entiende de plaza y no duerme en la colocación. Teléfono M-8571.
O 2 42098 6 8 Oct.

SE DESEA colocar una muchacha española para cocinar y limpiar para corta familia y sabe lavar. M-5042.
O 2 42052 6 8 Oct.

SE DESEA colocar una buena cocinera española y tiene buenas referencias y en la misma una para cuartos o comedor o para todo siendo corta familia tiene buenas referencias. Informan: F-5935.
O 2 42092 6 8 Oct.

O.3 Manejadoras

DESEA colocarse una joven española para manejadora criada de mano o cocinar y limpiar para un matrimonio solo tiene referencias. Informan en el teléfono FO1522.
O 3 42180 6 8 Oct.

JOVEN española un año en el país al lado de su familia que es quien la garantiza desea colocarse para manejadora o cuartos sabe coser algo. Telf. M 9463.
O 3 41977 6 9 Oct.

O.5 Jardineros

UN BUEN jardinero japonés desea colocarse casa particular en la ciudad o al campo; tiene buenas referencias. Puede hablar inglés y castellano. Informe: F-4492.
O 5 42105 6 13 Oct.

JARDINERO Japonés con su familia desea colocarse en fincas o villas en la Habana o cerca de la Habana. Tiene larga experiencia y buena recomendación. Informa: Obispo 80. Teléfono A-8780. O 5 42104 6 13 Oct.

O.6 Choferes

DESEA prestar sus servicios en casa particular chofer español joven 10 años de práctica; activo y competente para el trabajo tiene muy buenas referencias. Tef. A-2301.
O 6 42160 6 9 Oct.

SE DESEA colocar un chauffeur español tiene buenas referencias de las casas donde ha trabajado. Para informes teléfono FO-1717.
O 6 42166 6 10 Oct.

CHAUFFEUR mecánico español. Joven desea colocarse particular. Referencias. Telf. U 6734.
O 6 41988 6 8 Oct.

O.7 Costureras, Modistas y Sombrereras

ESPAÑOLA desea casa particular para coser no le importa hacer alguna limpieza corta y cose bien. Tel. A-8080
O 7 42136 6 8 Oct.

O.12 Ofertas Varias

SE OFRECE joven para dependiente casa de comercio u oficina con conocimientos de mecanografía, taquigrafía y teneduría de libros. Tiene buenas referencias. Informan: Amistad 44. Telf M-7489. O12 41898 5—8 Oct

SE COMPRAN

C.4 Establecimientos

DESEO comprar una fonda o arrendarla o un local para ponerla en un punto bueno. Informan: Calle Morales letra A esquina Desagüe. Antonio Fernández.
C 4 42096 6 10 Oct.

SE VENDEN

V.1 Casas

APROVECHE esta ganga, se venden dos casas en $5.000. Esquina Calzada; acera sombra y árboles. Portal; sala; dos cuartos; comedor; patio; cocina; buen baño; mucha agua; tranvía en la puerta. Lugar inmejorable. Mampostería y azotea. Buenos pisos. Teléfono F-3674.
V1 41078 6—9 Oct

VENDO la casa Llinás número 24 a media cuadra de Belascoaín. Compuesta de sala; comedor; tres cuartos; baño; cocina y patio; con cielo raso. Se vende en proporción. Informan: Manzana Gómez 443. Teléfono A-3095.
V 1 42150 6 14 Oct.

V.2 Solares

ACEPTO cheques del Banco del Comercio sin descuento en pago de solares en Miramar o Almendares. Recupere su dinero haciendo esta buena inversión. Telf. X-1279.
V 2 42169 6 9 Oct.

V.3 Fincas Rústicas

SE VENDEN dos fincas entre Rincón y San Antonio de los Baños una con cuatro caballerías y otra con cuatro y media tienen 12.000 naranjos; mangos; aguacate; coco. Buenas casas y agua buena y abundante. Informan: Telf. F-1960.
V 3 42086 6 10 Oct.

V.4 Establecimientos

VENDO $1.500 Bodega sola en esquina es lo mejor de Santo Suárez se garantiza buen despacho; facilidades de pago. Bien surtida. Buena clientela. Telf. X-1279.
V 4 42168 6 9 Oct.

VENDO UN NEGOCIO

en 35 mil pesos al contado; deja 15 mil al año; se cambia por propiedad. Tiene de intención $30.000. Informes: Jesús del Monte 305; escritorio de 10 a 12.
V4 42211 6 12 Oct.

V-7 Automóviles y Accesorios

SE VENDE un Packard 6 de 7 pasajeros Balón puede verse en 8 y Línea Vedado. Francisco Rua. Telf. F-1002.
V 7 42095 6 9 Oct.

SE VENDEN un automóvil de 7 tipo turismo Perle. Un Stuz cerrado y un Marmon. Informan: Telf. F-1960.
V 7 42087 6 10 Oct.

SE VENDEN

SE VENDE un automóvil Chandler en perfecto estado de funcionamiento y de 7 pasajeros. Informan en L número 172 esquina a 19. Puede verse de 12 a 2 y de 5 a 7 p. m.
V7 42152 6 14 Ot.

LUJOSO AUTOMOVIL DE 7 PASAJEROS

abierto, cambio por automóviles 5 pasajeros. Está espléndido de motor, pintura fuelle; gomas etc. Doy dinero encima si me conviene el cambio. Informes: I-1799. A-1453.
V 7 42212 6 9 Oct.

V.8 Instrumentos de Música

VENDO Radiola 33 RCA 110|220 nueva $60 para verla Mayía Rodríguez 333 entre G. Lacret y L. Estevez al lado del puesto.
V 8 42162 6 9 Oct.

V.9 Utiles de Oficina

MAQUINA DE ESCRIBIR

Por dejar el negocio liquido un gran lote hay Underwood; Remington; Royal; Wanderer; desde 10 pesos Underwood y Remington portatil y varias máquinas de sumar Datton y Burrogh potable de restar directa véa las a todas horas en Angeles 85 altos se venden separadas.
V 9 42091 6 10 Oct.

V.12 Objetos Varios

SE VENDE para peluquería una silla para lavar cabeza; un sillón para pelar niños; un ventilador de aire frío y caliente; un sillón Koken. Peluquería Pilar. Virtudes 28.
V 12 42144 6 11 Ot.

DINERO E HIPOTECAS

DINERO

Doy grandes y pequeñas cantidades en hipoteca desde el 6 por ciento en adelante para la Habana y sus barrios; también tengo para los Repartos. Operación rápida y absoluta reserva.

JULIO C. GRANDA

Obrapía 33 Telfs. M-5921 y F-5759.
Z 1 0 42155 6 5 Nov.

PARA EL HOGAR

PH.1 Comidas a Domicilios

CASA de comida Villegas 82 altos de José Arias admiten abonados al comedor a precio de situación y se sirven cantinas a casa particular por precios convencionales. Telf. M-7698.
PH 42207 6 9 Oct.

PARA LAS DAMAS

PD.6 De interés para las Damas

MANTONES de Manila; mantillas; peinetas; pelucas blancas y de todas épocas; capuchones; gitanas; holandesas; mejicanas; argentinas; chinas; pierretas; cordobesas; charras; gauchos; piratas; Luis XV; Imperio; torero y toda clase de trajes típicos para Carnaval los alquila Pilar. Virtudes 28 entre Aguila y Amistad. Teléfono M-9392.
P D 6 42156 6 5 No.

ENSEÑANZAS

E.5 Profesores

PROFESORA. Bachillerato, ingreso en la Escuela Normal, Kinderganten y del Hogar,, repaso de asignaturas. Precios módicos. 10 No. 7 altos. Teléfono F 4738.
E 5 41958 6 9 Oct.

DE INTERES GENERAL

DINERO

DESDE EL 1 AL 5 0|0 CON GARANTIA DE JOYAS

LA PERLA

Vendemos Muebles y Equipajes ANIMAS 84 casi esq. a GALIANO
1 39915 24—24 Oct.

CHEQUES DE DEMETRIO CORDOVA

y del Comercio sin descuento a la par comprando chalet acabado de fabricar admitimos cualquier cantidad. Riquelme Vives 200. Teléfono. M-2373 de 12 a 2 y de 6 a 8 p. m.
I 42094 6 11 Oct.

LA GRAN SEÑORA

PELETERIA

Muralla 63, esquina a Compostela

Avisamos a nuestros clientes haber recibido los modelos de invierno de los afamados

ZAPATOS "FASHION PLATE" para señoras y niños

— GRAN LIQUIDACION!

PD4—42167—6-9 oct.

CONMEMORACION DEL RESCATE DE JULIO SANGUILY

Lo celebrarán en Camagüey. Parte de los estudiantes ya han asistido a las clases

CAMAGUEY octubre 6. — DIARIO. Habana.

La Institución Patriótica que presi de la señorita Marina Betancourt se propone conmemorar el aniversario de la acción que inmortalizó a Ignacio Agramonte y que cubrió de gloria a la famosa caballería camagüeyana, el 8 de octubre de mil ochocientos setenta y uno, cuando rescató al Brigadier Julio Sanguil, presionero de una columna española.

El menor Mario Ramírez Marín, fué alcanzado por una guagua al cruzar el puente de San Lázaro, recibiendo graves lesiones de las que fué asistido en la casa de socorros.

Los estudiantes del Instituto Provincial de acuerdo con la dirección de ese establecimiento se propone dar por terminada la situación que allí prevalecía y asistiN a clases aunque con tal solución no está conforme parte de la masa estudiantil que se mantiene firme en la decisión que habían adoptado, no concurriendo a las aulas de nuestro primer centro educacional.

LUACES Corresponsal

EMPRESA NAVIERA DE CUBA S. A.

APARTADO NUMERO 1641.
Dirección Telegráfica:
EMPRENAVE.
Claves en uso:
A. B. C. 4a. y 5a. Edición.
Western Union.
SAN PEDRO NUM. 6.—HABANA
Walkins and Apendix.

TELEFONOS:

A-6236 Pasajes y Fletes.
A3-6315 Información General.
A-4730 Departamento de Tráfico.
A-3966 Almacén.
M-3896 Primer Espigón de Paula.
A-5634 Tercer Espigón de Paula.

VAPORES EN SERVICIO

Presidente Machado, Santiago de Cuba, Gibara, Habana, Baracoa, Las Rápido. Cienfuegos. Manzanillo, Joaquín Godoy, Eusebio Coterillo.

PUERTOS DE ESCALA

COSTA NORTE

Caibarién, Nuevitas, Puerto Tarafa, Manatí (Victoria de las Tunas), Puerto Padre, Chaparra, (Holguín, Velasco y Bocas), Vita, Banes, Mayarí, Antilla, Preston, Sagua de Tánamo, (Cayo Mambí), Baracoa, Guantánamo y Santiago de Cuba.

COSTA SUR

Cienfuegos, Casilda, Tunas de Zaza, Santa Cruz del Sur, Manopla, Guayabal, Manzanillo, Campechuela, Media Luna, Niquero, Ensenada de Mora y Santiago de Cuba.

COSTA NORTE DE VUELTA ABAJO

Bahía Honda, Río Blanco, Berracos, Puerto Esperanza, Santa Lucía Villas, Guantánamo, Julián Alonso, Antolín del Collado, La Fe, Caibarién, (Minas de Matahambre), Río del Medio, Arroyos de Mantua y La Fe.

PUERTO RICO

San Juan. Ponce, Mayagüez y Aguadilla.

REPUBLICA DOMINICANA

Santo Domingo, San Pedro de Macorís y Puerto Plata

HAITI

Aux-Cayes y Port au Prince.

JAMAICA

Kingston.

VIUDA E HIJOS DE HERACLIO FOURNIER

VITORIA, ESPAÑA

Unicos Fabricantes de Naipes de una sóla hoja

Jugadores de Tresillo, Poker y Bridge, usen siempre estas barajas de calidad y sentirán la satisfacción de sus ventajas excelentes.

Unicos Importadores para Cuba:

HERMANOS FERREIRO Y Cía.

VENTA Y DEPOSITO: MURALLA 98, HABANA

E-2153. 5, 7, 9, 12 14 16.

COMPAGNIE GENERALE TRASATLANTIQUE

VAPORES CORREOS FRANCESES

Bajo Contrato Postal con el Gobierno Francés

TODOS LOS VAPORES DE ESTA COMPANIA ATRACAN A LOS MUELLES DE SAN FRANCISCO O MACHINA PARA EFECTUAR EL EMBARQUE Y DESEMBARQUE DE PASAJEROS, EQUIPAJES Y MERCANCIAS

Próximas Salidas

Para VERACRUZ:
ESPAGNE 3 Octubre
MEXIQUE 3 Noviembre
ESPAGNE 3 Diciembre

Para CORUÑA, SANTANDER, PLYMOUTH y HAVRE.
ESPAGNE 15 Octubre a las 12 del día.
MEXIQUE 15 Noviembre
ESPAGNE 15 Diciembre

SESIONES DE CINEMATOGRAFO DIARIAS EN LOS VAPORES DE ESTA COMPAÑIA SEGUN CONTRATO CON LA CASA PATHE.
Buena comida a la española. — Camareros y cocineros españoles.

Línea de NEW-YORK AL HAVRE, PLYMOUTH Y BURDEOS

En esta Agencia se expiden pasajes para esta línea por los lujosos y rápidas trasatlánticos franceses "ILE DE FRANCE", "PARIS", "FRANCE", etc., etc.

Para más informes dirigirse a:

ERNEST GAYE

O'Reilly Núm. 9. Apartado 1090. Teléfono A-1476.

COMPAÑIA DEL PACIFICO

(The Pacific Steam Navigation Company)

VAPORES CORREOS INGLESES

El magnífico trasatlántico de 25.500 toneladas de desplazamiento

"OROYA"

Saldrá de LA HABANA el día 15 DE OCTUBRE, admitiendo pasajeros de todas las clases para VIGO, LA CORUNA y SANTANDER, LA ROCHELLE-PALLICE, PLYMOUTH y LIVERPOOL.

Estabilidad, Confort, Rapidez y Seguridad
GRANDES FIESTAS DURANTE LA TRAVESIA

TERCERA SUPERIOR, fumador, salón de conversación y de música, magnífico comedor, opción al pasajero de escoger su camarote, marcándose en el billete de pasaje.

SERVICIO DE VAPORES A

España, Francia, Inglaterra, Perú, Chile, Argentina, Uruguay, Brasil, Colombia, Venezuela, Guatemala, Costa Rica, Nicaragua, Salvador, Honduras, Ecuador, Bermudas, New York.

PROXIMAS SALIDAS

A Europa
Vigo, Coruña, Santander, La Pallice, La Rochelle, Liverpool
OROYA. . . . . 15 Octubre
ORCOMA. . . . 29 Octubre
ORITA . . . . 14 Noviembre
ORDUÑA . . . . 3 Diciembre

A Centro y Sur de América
EBRO . . . . . 8 Octubre
ORDUÑA . . . . 19 Octubre
OROPESA . . . 2 Noviembre
ESSEQUIBO . . . 5 Noviembre
ORBITA . . . . 16 Noviembre

A NEW YORK

Ida $70.00 e Ida y Vuelta $110.00 por vapor y regresando por F. C. via Key West, $130.00.

Vapores ESSEQUIBO, 21 Octubre y EBRO, 18 de Noviembre.

Para informes generales, reservaciones, fletes, etc.
AGENTES GENERALES:

DUSSAQ Co. Ltd.

PALACIO DEL CENTRO ASTURIANO
Teléfonos: A-6540 y A-7218.—Habana.

M.E.C.D. 2016

LOS PASAPORTES Y CIUDADANIAS

PASAPORTES

Santiago Caram; Segunda Aced; Francico Lastre; Francisco Pujals; María de Oña.

VISADOS

Jorge Primelles; Caridad Cacho; Rafael Cacho.

CARTAS DE CIUDADANIA

Francisco Castro; Cipriano Velázquez Pedro Juan; Raimundo Florez; Emilio Méndez; Emilio García; José Vargas; Miguel Tomás; Basilio San Juan; Fernando Quintana; León Chun; Alfredo Lam; Pedro Pasapera; Pablo de Valencia; Octavio Poey; Segundo Carranza.

OFICIAL

SECRETARIA DE OBRAS PUBLICAS.—JEFATURA DE LA CIUDAD DE LA HABANA.—NEGOCIADO DE ACUEDUCTO Y ALCANTARILLADO. DEPARTAMENTO DE RECAUDACION POR SERVICIO DE AGUA.—**Aviso a los Propietarios de Casas en la Habana.**—Por el Decreto Presidencial No. 1060, de Julio 31 de 1930, se ha concedido un plazo de NOVENTA DIAS, que vencerá el día 7 de Noviembre de 1930 para que todos los propietarios de la Habana concurran a solicitar la instalación o la legalización de las plumas de agua disfrutadas ilegalmente o en forma no autorizada por el Reglamento; durante cuyo término se procederá a su alta, SIN PENALIDAD ALGUNA, con efecto a la fecha de las respectivas solicitudes.

Transcurridos esos NOVENTA DIAS, o sea, a partir del día 8 de Noviembre de 1930, los propietarios que ilegalmente o en forma no autorizada por el Reglamento se encontrasen disfrutando servicios de agua, sin que los hubiesen legalizado dentro del plazo concedido, tendrán que satisfacer el importe de las CINCO ANUALIDADES anteriores a la fecha en que se conozca oficialmente la infracción; sin perjuicio de acusar a los defraudadores ante los Tribunales de Justicia.

La Secretaría de Obras Públicas invita a todos los propietarios de la Habana que se hallen en esa situación, a que, sin pérdida de tiempo, acudan, dentro del plazo concedido, a la Jefatura de la Ciudad de la Habana, en el edificio de la Secretaría (Antiguo Convento de Santa Clara), a presentar sus solicitudes de instalación o legalización de las plumas de agua que correspondan a sus respectivas fincas.

Igual llamamiento hace a los actuales contribuyentes que tengan dudas sobre si pagan las plumas por las cuales deben tributar, a quienes se les facilitarán cuantos informes sean necesarios para instruirles de las obligaciones que impone el Reglamento de Abasto de Agua vigente

Se recuerda a todos que el uso de agua ES OBLIGATORIO; que todas las casas de la Habana están obligadas a pagar una pluma POR CADA PISO O DEPARTAMENTO QUE SE ALQUILE POR SEPARADO; una pluma POR CADA DIEZ HABITACIONES O FRACCION DE DIEZ en las cuarterías y ciudadelas y una pluma POR CADA DOS ACCESORIAS.

TODOS LOS PROPIETARIOS DE LA HABANA deben asegurarse de si sus casas están o nó en situación legal; y todos los que se hallen comprendidos en cualquiera infracción del Reglamento, deben aprovechar esta UNICA OPORTUNIDAD que les ofrece el mencionado Decreto Presidencial para legalizar las plumas de sus fincas SIN PENALIDAD ALGUNA. Después del 7 de Noviembre de 1930, cada propietario estará obligado a pagar CINCO AÑOS por el agua disfrutada ilegalmente, y la Secretaría de Obras Públicas, en cumplimiento de ese Decreto, observará el mayor rigor contra los que resulten infractores del Reglamento de Abasto de Agua por el concepto expresado.

10321 10 alta 4.

OFICIAL

REPUBLICA DE CUBA — SECRETARIA DE OBRAS PUBLICAS — SECCION DE PERSONAL, CONTRATOS, BIENES Y SUMINISTROS — COMISION LOCAL PERMANENTE DE SUBASTAS — OFICINA ... Habana, 15 de Septiembre de 1930 Hasta las 9.30 del día 8 de Octubre de 1930 se recibirán en el Local de Subastas de esta Sección, en la Secretaría de Obras Públicas, sita en Sol y Aguiar y en las Jefaturas de los Distritos Provinciales, Proposiciones en Pliegos cerrados para la Subasta General del Suministro de "EFECTOS DE ESCRITORIO," durante el Año Fiscal de 1930 a 1931, con destino a la Secretaría de Obras Públicas y sus Dependencias en la Habana y en el Interior de la República y entonces las Proposiciones se abrirán y leerán públicamente. En esta Sección el Secretario de la Comisión y en las Jefaturas de los Distritos mencionados facilitarán los Pliegos de Condiciones, Modelo de Proposición y demás detalles a los que lo soliciten.— ESTEBAN DUQUE ESTRADA.— INGENIERO JEFE. — PRESIDENTE DE LA COMISION LOCAL PERMANENTE DE SUBASTAS.

9734-6 alta 17.

DEPARTAMENTO DE COLCHONETAS, COLCHONES, COJINES.

Nuestro Departamento de Colchones, Colchonetas, Alfombras, Mosquiteros, Cojines, etc., etc., presenta el surtido más completo de estos artículos.

Colchones y Colchonetas en todos los tamaños y calidades, desde $1.80, cojines de seda desde $4.00, cestos de mimbre desde $4.00.

Mosquiteros para cama de una persona desde $2.00.

Mosquiteros con su aparato, a $6.50.

Colchones y Colchonetas para niños en todas las calidades y precios. Mosquiteros desde $1.50.

También hemos recibido cojines de piel, en formas y colores variados, muy de moda para adorno y para automóviles, gabinetes y oficinas.

Edredones de seda en colores enteros y floreados.

Todos estos artículos pueden verse en el mismo departamento de colchones, colchonetas, etc.

EL ENCANTO

PROFESIONALES

DOCTORES EN MEDICINA Y CIRUGIA

DR. F. GARCIA CAÑIZARES

CATEDRATICO TITULAR DE LA UNIVERSIDAD; DIRECTOR FACULTATIVO DEL «CENTRO BALEAR»; MEDICO DE VISITAS DEL HOSPITAL DE PAULA. Medicina General. Especialista en enfermedades venéreas; sífilis y de la piel. Aguiar 134. Consultas: Lunes, Miércoles y Viernes de 4 a 6. No hace visitas .. domicilio.

1948 30d. V. 1 Oct.

Dr. Alfonso E. Milla Solsona

CURA RAPIDA DEL FLUJO

Especialista en enfermedades de señoras. Servicio de enfermeras. Electricidad Médica. Tratamientos especiales, enfermedades Utero (matriz). Ovarios y Trompas. Consultas diarias de 3 a 5. Pobres: Miércoles y Viernes. San Rafael 102. teléfono U-1690.

DR. MANUEL LOPEZ PRADES

MEDICO CIRUJANO

De las Facultades de Madrid y la Habana. Con 40 años de práctica profesional.

Enfermedades de la sangre, pecho, señoras y niños. Partos. Tratamiento especial curativo de las afecciones genitales de la mujer. Consultas diarias de 1 a 4. Gratis: martes, viernes y sábado. San Miguel 125, (bajos). Teléfonos: U-1646, U-1081, U-1082.

T3080 Indf. 28 Dic.

DR. MANUEL GALIGARCIA

EXCLUSIVAMENTE ENFERMEDADES NERVIOSAS Y MENTALES

Especialista de la Asociación Canaria, Médico de Visita de los Servicios de Nerviosos y Presuntos Enajenados del Hospital «Calixto García»; Ayudante de la Facultad de Medicina. Consultas diarias de 3 a 5. J número 211, bajos, entre 21 y 23, Vedado. Teléfono F-2775.

Sanatorio para Tratamientos: FINCA KOKOITO, Los Pinos

TELEFONO I-5221

1213 Indf. 1 Jn.

DOCTORES C. E. FINLAY Y F. M. FERNANDEZ

PROFESORES TITULAR Y AUXILIAR DE OFTALMOLOGIA DE LA UNIVERSIDAD DE LA HABANA Presidente Zayas (O-Reilly número 49, teléfono A-7155. Consultas de 10 a 12 y de 2 a 5 o por convenio previo.

E2068 Indf. 1 Sept.

DR. RICARDO ALBALADEJO

ESPECIALISTA EN VIAS URINARIAS

Tratamiento especial para la blenorragia, impotencia y reumatismo. Electricidad médica, Rayos X. Prado 62, esquina a Colón. Consultas de 8 a 12 a. m. y de 1 a 6 p. m. Teléfonos: A-3344 A-3344

E601 Indf 20 Nov.

Dr. A. G. CASARIEGO

Catedrático de la Facultad de Medicina de los Hospitales de París New York, Calixto García y Clínica Covadonga. Especialista en enfermedades de los aparatos urinarios y genital (hombres y mujeres). Consultas, de 2 a 6. Neptuno 125, bajos.

Indf. 1 Oct.

Dr. Bernardo Cardelle

Jefe de Clínica del Dispensario Infantil Antituberculoso «Angela Elvira Machado», Socio Fundador de la «Sociedad Cubana de Pediatría» Martes, Jueves y Sábados de 4 a 6 5 pesos. Virtudes (Mayor Gorgas) 83. Teléfono A-2008. Habana.

E1951 Indf. 3 Sep.

Dr. Váldes Castillo

Especialista de Enfermedades Nerviosas y Mentales de la «Asociación de Dependientes y de la de Damas de «La Purísima» Consultas particulares a horas especiales, previo aviso al teléfono F-5125. en Calzada 54, altos, entre F y G., Vedado.

E1973 Indf. 5 Sept.

Dr. JOSE A. RODRIGUEZ NUÑEZ
Dr. ERNESTO RODRIGUEZ NUÑEZ

Enfermedades de la piel; Sífilis y Venéreas. Niños. Enfermedades de Señoras. Estómago e Intestinos. Consultas diarias de 12 a 4 y de 7 a 9 p. m. Avenida Menocal 93, altos; teléfono U-4881.

E1788 30ds. V. 15 Oct.

DR. RUBEN DE VELASCO Y CASTELLANOS

Enfermedades de los Niños. Vías urinarias.

Consultas los días laborables de 1 a 3. Horas especiales, previo aviso. Salud No 34. Habana. Teléfono A-5418.

E2144 Indf. 6 Sept.

DR. JOSE ALFONSO

Especialista del Centro Asturiano. Oculista, nariz, garganta y oídos. CONSULTAS DE 1 A 4 Telf. M-2330. Monte núm. 386

E2048 Indf. 1 Sept.

DR. J. B. RUIZ

Catedrático de la Universidad. De los Hospitales de Filadelfia, New York, «Calixto García» y Sanatorio «La Benéfica».

Especialista en vías urinarias y enfermedades venéreas. Exámenes Uretroscópicos y Cistoscópicos. Consultas de 1 a 3. San Lázaro 221. Teléfono U-6351

DR. A. MARTH ARANGO

ENFERMEDADES VENEREAS Y DE LAS VIAS URINARIAS

Consultas: de 5 a 7 p.m. Gervasio 176, entre Reina y Salud. Teléfono M-7703.

DR. J. A. HERNANDEZ IBAÑEZ

CIRUJANO UROLOGO DE LA ASOCIACION DE DEPENDIENTES Enfermedades Venéreas; Vías Urinarias; Endoscopia y Cirugía de las Vías Urinarias

Consultas: Neptuno número 78, esquina a Manrique. De 11 a. m. a 1 p. m., y de 4 a 6 p. m. Teléfono A-5469. Habana.

E2067 Indf. 1 Sept.

DR. GOMEZ DE ROSAS

Cirujano Director de la Policlínica Nacional.

Enfermedades de señoras; Estómago; Vías Biliares y Cirugía General. Consultas de 3 a 5. Cerro 551. Teléfono A-2560.

E2044 Indf. 1 Sept.

DR. GUERRERO DELANGEL

DENTISTA MEXICANO

Técnica especial para extracciones. Facilidades en el pago. Horas de consultas de 8 a. m. a 8 p. m. Horas especiales para la noche. Trocadero 68. B. bajos, frente al café «El Día». Teléfono M-6395.

E2062 Indf. 1 Sept.

DR. H. FERNANDEZ AGUIRRE

MEDICO CIRUJANO

Especialista de los Hospitales de París. Enfermedades de los pulmones, tuberculosis en general. Perseverancia No. 7 Teléfonos M-1181 y M-1451. Atendemos de 12 a 7.

E2043 Indf. 1 Sept.

ANALISIS DE ORINA

Completo, dos pesos. Prado 62 esquina a Colón. Laboratorio Clínico Químico del Dr. Ricardo Albaladejo. Teléfono A-3344.

E2602 Indf. 20 Nov.

PROFESIONALES

DR. JOSE J. CHALONS

Médico Cirujano

DIRECTOR DE LA CASA DE SALUD «LA PURISIMA CONCEPCION» JEFE DE CLINICA DEL HOSPITAL «LAS ANIMAS» Enfermedades infecciosas, sifilíticas y venéreas. Rayo 2, altos esquina a San Rafael. Consultas de 3 a 5. Teléfono M-2655.

E2042 Indf. 1 Sept.

Dr. J. Grau Triana

ESPECIALISTA DE PIEL Y SIFILIS DEL «CENTRO GALLEGO» Consultas particulares: Martes, Jueves y Sábados de 3 a 6. San Lázaro 217. Teléfono U-6403.

E1974 30d. V 5 Oct.

DR. MANUEL VIAMONTE

Catedrático Auxiliar de Radiología y Fisioterapia de la Universidad

RADIOLOGO DE LA QUINTA «COVADONGA»

Concordia 64, A, esquina a Lealtad. Teléfono A-6698. De 9 a 10 a. m. y de 1 a 5 p. m., Rayos X, Radium, Radioterapia Profunda, Luz Ultravioleta y Electricidad Médica.

E2041 Indf 10 Sept.

DR. PEDRO A. BOSCH

Medicina y Cirugía, con preferencia partos y enfermedades de niños, del pecho y sangre. Consultas: de 2 a 4. Aguiar 11. Teléfono A-6488.

E-2061 Indf. 1 Sept.

Dr. Francisco Javier de Velasco

Afecciones del Corazón, Pulmones, Estómago e Intestinos.

Consultas: los días laborables de 12 a 2. Horas especiales, previo aviso. Salud 34, Teléfono A-5418

E2040 Indf. 1 Sept.

DR. ABELARDO LABRADOR

Consultas gratis para pobres de 8 a 12 de la mañana. Pagas: de 3 a 5 de la tarde. Angeles 3, entre Reina y Estrella. Teléfonos A-0801 y U-2256. Especialidad en enfermedades de señoras; flujos crónicos; metritis; etc. Partos; Venéreo y Sífilis. Riñones; Diabetis; Reumatismo crónico; Emblanquecimiento.

Tratamientos especiales por inyecciones Neosalvarsán, etc. Se hacen radiografías a precios módicos. Blenorragias; Enfermedades del corazón.

E2019 Indf. 1 Sept.

DR. J. M. VERDUGO

DE LA FACULTAD Y HOSPITALES AMERICANOS Y PARIS

Estómago e Intestinos

Tratamiento eficaz de la úlcera estomacal y duodenal, y de la colitis en cualquiera de sus períodos. Hígado y afecciones de la nutrición.

Consultas de 1 a 3. Horas especiales, previo aviso. Prado 60, (bajos). Teléfono A-4425.

E2035 Indf 1 Sep.

DR. RAMON ASCANIO SUAREZ

SUBDIRECTOR Y CIRUJANO DEL HOSPITAL «CALIXTO GARCIA» Cirugía y Enfermedades de Señoras. Consultas de 3 a 6. Perseverancia número 34. Teléfonos A-1975 y F-3948.

Dr. Alberto S. de Bustamante

PROFESOR DE OBSTETRICIA POR OPOSICION

Especialidad: Partos y Enfermedades de Señoras. Consultas: los lunes y viernes de 1 a 3. Clínica Bustamante y Núñez. Teléfono F-3957. Domicilio: 15 entre J. y K. Vedado. Teléfono F-1862.

CLINICA BUSTAMANTE

J y 13, Vedado. Cirugía General y Especial. Partos, Rayos X y Laboratorio. Teléfono F-1184.

E2031 Indf. 1 Sept.

DR. J. LYON

DE LA FACULTAD DE PARIS

Especialidad en la curación radical de las hemorroides sin operación. Consultas de 1 a 3 p. m., diarias. Consulado 19. (altos) entre Prado y Genios.

E2052 Indf. 1 Sep.

Dr. Manuel González Alvarez

CIRUJANO DE LA ASOCIACION DE DEPENDIENTES

Cirugía en General

Consultas todos los días de 4 a 6 de la tarde. Campanario 59, entre Neptuno y Concordia. Teléfono A-1002. Residencia particular: Calle K. número 15 entre 17 y 19. Vedado. Telf. F-2441

E2059 Indf. 1 Sept.

DR. GONZALO AROSTEGUI

MEDICO DE LA CASA DE BENEFICENCIA Y MATERNIDAD

Especialista en las Enfermedades de los niños. Médicas y Quirúrgicas. Consultas de 12 a 2. Calle 11 entre K y L. Vedado. Teléfono F-4233.

DR. FELIX PAGES

JEFE DE LA SALA DE CIRUGIA DE LA QUINTA DE DEPENDIENTES

Cirugía en General

ESPECIALMENTE CIRUGIA ABDOMINAL; ESTOMAGO; INTESTINOS; HIGADO Y APARATO GENITAL DE SEÑORAS

Consultas: Lunes, Miércoles y Viernes de 3 a 5. Domicilio: D. número 200, entre 21 y 23, Vedado. Teléfono F-4483

En viaje de estudio por Europa y los Estados Unidos, reanudará sus visitas y consultas en el mes de Octubre.

R. M. GALAINENA

Médico Cirujano

Consultas en Consulado 89, teléfono A-3919. Domicilio: 1 número 15, entre 9 y 11, Vedado. Teléfono F-1054.

E1787 Ind 15 Ag.

DR. LUIS HERNANDEZ HERNANDEZ

Médico del servicio de Vías Urinarias de la Asociación de Dependiente. Auxiliar del Dr. Hernández Ibáñez. Enfermedades Venéreas y de las Vías Urinarias; Uretroscopia; Cistoscopia y Cateterismo de los Ureteres. Consulta: Animas y Amistad, de 5 a 7 p. m. Telf. M.1808. Domicilio: Neptuno 283. Telf U-1906.

30d. Mayo 1ro.

DR. MARIO DEHOGUES

MEDICINA GENERAL ENFERMEDADES DEL CORAZON VIAS BILIARES

Pobres: Consultas gratis. Tratamiento según convenio.

Tratamiento eficaz de la Angina de Pecho; Hipertensión Arterial; Disnea (falta de aire); Agitación; Palpitaciones, etc. Consultas diarias: de 4 a 6 p. m. Consultas especiales: de 10 a 11 p. m., previo aviso.

Gabinete: San Lázaro 316. Teléfono U-2569. Habana.

Domicilio: Calle Octava No. 55. Teléfono I-2534. Víbora.

DR. GUILLERMO LOPEZ ROVIROSA

Enfermedades de las Glándulas Internas; Nutrición, Nerviosas y Mentales. Debilidad sexual; Pérdidas; Impotencia. Niños anormales atrasados, raquíticos. Bocios. Afecciones de la piel y de la sangre. Rayos Ultravioletas; (Luz Alpina); Caídas del cabello; Calvicie; Raquitismo; Anemias; etc. Diatermia; Extirpación de verrugas; etc. Calle 23 esquina a 22, Vedado, de 5 a 7 p. m. Domingos de 4 a 6. Consultas por correspondencia: $5.00. Giro postal. Teléfono F-6433.

E2033 Indf. 1 Sept.

DR. GONZALO PEDROSO

CIRUJANO DEL HOSPITAL MUNICIPAL DE EMERGENCIAS

Especialidad en vías urinarias y enfermedades venéreas. Cistoscopia y cateterismo de los uréteres. Cirugía de vías urinarias. Consultas de 10 a 12 y de 3 a 5 p. m. En la calle de Avenida de la República No. 254.

E1317 Indf 1 Jun.

PROFESIONALES

DR. F. H. BUSQUET

ELECTRO-RADIOLOGO

Rayos X, Ultravioletas, Radium y Tratamientos eléctricos. En su Gabinete y a domicilio. Lealtad número 71. Teléfono A-4474. De 9 a 12 a. m. y de 2 a 5 p. m.

E2037 Indf. 1 Sept.

DOCTOR FLORES

ECZEMAS, ALMORRANAS

Ezcemas por antiguas que sean, se garantiza su curación por un procedimiento especial. Tratamiento por el TRIGEMINO. Inyecciones INTRAVENOSAS para Reumatismo, Raquitismo, Linfangitis, Dispepsias y Blenorragia. Neurastenia, por el procedimiento del Dr. Monin. Electricidad Médica para parálisis y nerviosismo, estrechez uretral y sífilis. Curación garantizada. Almorranas, son curadas sin operación ni dolor, pudiendo el enfermo continuar sus trabajos diarios. Análisis de orina: 2 y 3 pesos completo. Impotencia. Curaciones por contrato. Análisis de Sangre, Esputos, Heces fecales. Verrugas curadas por electricidad. Consultas diarias de 1 a 5 de la tarde y de 7 a 9 de la noche. Patria 1 y Calzada del Cerro.

OCULISTAS

Dr. Jorge L. Dehogues

OCULISTA

ELECCION DE LENTES

Consultas y operaciones de 11 a 12 a. m. y de 3 y media a 5 p. m. Horas especiales previa citación. AGUILA 94. TELEF. A-3940

E2128 Indf. 1 Sept.

DR. ALIPIO C. PORTOCARRERO

ESPECIALISTA EN ENFERMEDADES DE LOS OJOS

Garganta, Nariz y Oídos. Consultas de 8 a 11 a. m. Teléfono U-8627. Escobar 50, (altos).

E2055 Indf 1 Sept.

CIRUJANOS DENTISTAS

DR. J. HERNANDEZ CALZADILLA

Cirujano Dentista

Especialista en extracciones sin dolor ni peligro en niños y señoras en estado con anestesia local o gas. Cura completa de dientes flojos y piorrea alveolar. Puentes y planchas de todas clases, modernas, sin encías. Trabajos de ortodoncia. Arreglo puentes, plantas partidas, faltas de dientes, dejándola ... Consultas diarias hasta las diez de la noche. Reina 76 bajos. Teléfono A-7537.

E2066 Indf. 1 Sept.

Dr. Armando Roig y Palenzuela

MEDICO CIRUJANO DENTISTA

Consultas de 2 a 6. Miércoles y Sábados de 9 a 12 a. m. y de 7 a 9 p. m. (previo aviso). Plácido 49, altos. Habana. Teléfonos M-8002 y I-6905.

DR. HORACIO FERRER

ESPECIALISTA DE LAS ENFERMEDADES DE LOS OJOS

Consultas de 2 a 6 de la tarde. Consultas por la mañana a horas previamente concedidas. Avenida Wilson y L. Vedado. Teléfono F-4831.

E2051 Indf. 1 Sep.

Dr. Pablo Alonso Sotolongo

Dentaduras translúcidas: Real apariencia natural; no producen mal olor. Planchas y puentes superior a todo lo conocido. Trabajos del «Laboratory Dental» de New York City, Calle 5a. número 120, esquina a 12, Vedado. De 2 a 6: lunes, miércoles y viernes. Se dan horas y días fijos. F-1662.

E02173 30d. vence 6 Nv.

DR. VALDES MOLINA

CIRUJANO DENTISTA

Avenida de Italia No. 9, altos, entre Lagunas y Trocadero. Teléfono A-8583. Dentaduras de 15 a 30 pesos. Trabajos garantizados. Consultas de 8 a. m. a 7 p. m. Los domingos hasta las 12 del día.

E1885 Indf. 1 Ag.

ABOGADOS Y NOTARIOS

DR. MANUEL ARANDA MUÑOZ

Abogado

Asuntos hipotecarios, herencias, toda clase de asuntos civiles. Mercaderes número 9, Departamento 3. Teléfono M-6172.

E2054 Indf. 1 Sept.

JOSE R. ROS

Abogado

ISMAEL PEREZ MARTINEZ

Procurador

Asuntos civiles y mercantiles; cobros de hipotecas; divorcios; desahucios, etc., Reina 59, altos. De 3 a 5 p.m.

E1590 30d V. 18 Ag.

DR. FELIPE RIVERO Y ALONSO

Abogado y Notario

Abogado Consultor y Notario de la Asociación de Detallistas de la Habana. Notario de los Centros «Asturiano», «Balear» y «Cafés»

ESTUDIO DE ABOGADOS DE LOS DOCTORES

Felipe Rivero y Alonso; Manuel B. de Cinca; Ricardo Elizalde e Hidalgo Gato; Angel Radillo y Gancedo; Eduardo Bolívar Herrero.

Procurador: Urbano E. Gómez Cádiz. Chacón 25, bajos. Edificio de la Asociación de Detallistas de la H. Teléfonos M-1472 y A-8142. Cable: Rizenca.

E2015 Indf. 1 Sept.

CLINICAS

POLICLINICA INTERNACIONAL

Director Dr. DAVID CABARROCAS Lealtad núm. 143, entre Salud y Dragones. De 10 a. m. a 7 p. m. Sábados y días festivos de 10 a 12. Teléfono: A-0344.

GRATIIS

Primer día. Para entrar más pronto turnos de $0.50: $1.00 a $2.00. Visitas $1.00. Análisis o planchas para llevar $1.00 y $2.00. Curas $0.50. Análisis: Rayos X, Medicina gratis. No pague sociedad. Pague sólo cuando esté enfermo.

CTA. H n/o.

Policlínica Habana

Suárez 32. Telf. M-6233

DR. GUILLERMO LEON

Director Facultativo

Medicina y Cirugía General. Especialidad en enfermedades venéreas. Consultas de 1 a 5 de la tarde y de 8 a 9 de la noche. Consultas especiales: 2 pesos. Reconocimientos: 2 pesos. Enfermedades de señoras y niños. Garganta, nariz y oídos. (OJOS). Enfermedades nerviosas, estómago, corazón y pulmones; vías urinarias; enfermedades de la piel; blenorragia y sífilis; inyecciones intravenosas para el asma; reumatismo; tuberculosis; obesidad; partos; hemorroides; diabetis y enfermedades mentales; etc. Análisis en general. Rayos X. Masajes y corrientes eléctricas. Los tratamientos y sus pagos, a plazos. Teléfono M-6233.

E-2036 Indf. 1 Sept.

PROFESIONALES

CORPORACION CLINICA

LUZ 24. TELF. A-8515

ENTRE COMPOSTELA Y HABANA

Medicina y Cirugía General
Especialistas

HONORARIOS:

Ingreso, reconocimiento y consulta, 1.00.
Inyecciones intravenosas, $1.00.
Electricidad, masajes, Luz Alpina, Violetas, $1.00.
Rayos X, $2.00.
Oculista, reconocimiento, $1.00.
Análisis: Orina, $1.50.
Sangre y otros, $2.00.
Blenorragia e Impotencia.
Tatuajes, Manchas, Verrugas, se quitan.
Partos: $10.00.
Almorranas, curadas sin operación
Operaciones y demás enfermedades.
Atendemos de 12 a 7.

GABINETE CLINICO

LUZ 24. TELF. A-8515

Médicos especialistas en enfermedades de señoras y niños. (Ojos, Garganta, Nariz y Oídos). Blenorragia e Impotencia. Partos. Hemorroides y demás enfermedades. Procedimiento moderno para quitar tatuajes, verrugas, manchas, etc. Rayos X. Análisis. Consultas: 1 peso, de 12 a 8 Para pobres: de 4 a 6, 50 centavos.

E0209 Indf. 16 Sept.

GIROS Y LETRAS

J. BALCELLS Y CIA.

S. en C.

San Ignacio 33

Hacen pagos por el cable y giran letras sobre New York, Londres, París y sobre todas las Capitales de España, Islas Baleares y Canarias. Agentes de la Compañía Inglesa de Seguros Contra Incendios «The Royal». Administración de Bienes.

E1742 Indf. 1 Ag.

N. GELATS Y COMPAÑIA

106 AGUIAR 108, ESQUINA A AMARGURA

Hace pagos por el cable. Facilita cartas de crédito y giran pagos por cable. Giran letras a corta y larga vista sobre todas las Capitales o Ciudades importantes de los Estados Unidos, México y Europa, así como sobre todos los pueblos de España, Londres, París, Hamburgo, Madrid y Barcelona.

CAJAS RESERVADAS

Las tenemos en nuestra bóveda, construidas con todos los adelantos modernos y las alquilamos para guardar valores de los interesados. En esta oficina daremos todos los detalles que se deseen.

N. GELATS Y COMPAÑIA BANQUEROS

E2105 V-11 En.

ALQUILERES

A-1 Habana

SE ALQUILA el primer piso de la casa Mazón 31, entre San José y Valle, compuesto de sala; comedor; tres cuartos; baño intercalado; cocina; cuarto y servicios de criados. Precio: $50. Informan: Bufete de Arellano. Teléfono A-2118. A1 39989 25—11 Oct

CHOFERES: ALQUILO Florida 77, un local para dos máquinas y un apartamento de dos piezas para familia. Todo en 30 pesos. Informan: Teléfono XO-1514. A1 41116 1—11 Oct

OBRAPIA NUM. 51

Se alquila para depósito el piso bajo derecha de esta casa con amplitud bastante para almacenar y establecer oficinas al frente; las llaves en la panadería La Caoba; Obrapía número 42; informes en San Pedro número 6; teléfono A-9619. A1 40838 29 oct 7

SOL NUM. 34

Se alquila esta hermosa casa con cuatro habitaciones bajas y cuatro altas; sala; saleta y servicios; las llaves en el bar de Sol y Cuba; informes en San Pedro número 6; teléfono A-9619. A1 40840 29 oct 7

O REILLY NUM. 22

Acabado de reparar y pintar se alquila el hermoso piso alto de esta casa con diez habitaciones y servicios: la llave en el almacén del frente; informes en San Pedro número 6; teléfono A-9619. A1 40839 29 oct 7

SE ALQUILA Monte 15; segundo piso izquierdo; hermosa casa compuesta de sala; saleta; hall; comedor; once grandes habitaciones; cocina; baño y doble servicio sanitario; llave e informes bajos; Grandes Almacenes El Número 15; se dan muy baratos. A1 40772 29 oct 7

ALQUILO: AMISTAD 12, altos. Sala; comedor; cinco cuartos; baño completo; cocina. Tiene motor. La llave, accesoria A. Informan: Tejadillo 45. Teléfono A-2575. A1 41196 1—11 Oct

Gran Oportunidad

Se alquilan los altos de La Emperatriz, San Rafael 36 (entrada por San Miguel), propios, por su tamaño y posición, para larga familia o casa de huéspedes. Tiene frentes por San Rafael y San Miguel; escalera de mármol muy cómoda; doce habitaciones todas con agua corriente en abundancia; dos saletas; espléndido comedor y gran cocina económica de carbón; amplio hall y balcones para recreo; tres baños completos y modernos. Quedará lista de pintura para el día 29 o 30 del presente mes. A1 5642C 30—8 Oct.

SE ALQUILAN los altos de la casa Animas 127, compuestos de sala; comedor; cinco habitaciones; baño; cocina y terraza al fondo. Precio: $60. Informan: Bufete de Arellano. Teléfono A-2118. La llave, en los bajos. A1 41370 2—17 Oct

SE ALQUILA en Belascoaín 125, entre Reina y Estrella, un segundo piso acabado de fabricar. Con sala; comedor; tres habitaciones; baño intercalado con calentador y cocina de gas. Está sin estrenar. Precio $45. Más informes: en Manzana de Gómez 240. Teléfono A-4893. A1 41331 2—10 Oct

SE ALQUILA en San Lázaro 305, altos modernos. Con hall; sala; gabinete; cuatro habitaciones; baño intercalado; comedor al fondo; cocina de gas y cuarto con servicio de criada. Informan: Manzana de Gómez 240. Teléfono A-4893. A1 41330 2—10 Oct

GLORIA 48, bajos. Sala; comedor y tres cuartos. La llave en los altos. $34. Informes: M-6917. Obispo 53. A1 41378 2—7 Oct

OFICIOS número 88-B, alquilo segundo piso compuesto de sala, 8 habitaciones, cocina gas y frente a Alameda de Paula. Informan, bajos, almacén de Manuel Muñoz y Cía. Teléfono A-1474. A1 39914 24 oct 9

ALQUILERES

SE ALQUILA, para habitaciones, casa de altos y bajos, de la calle de la Salud número 30. La llave, al lado, en la hojalatería de esquina a Campanario; y para tratar, en Gervasio 24, altos, entre Animas y Lagunas. A1 41325 2—7 Oct.

ALQUILO primer piso Barcelona número 10; acabado de pintar; a la brisa; informan en la misma. A1 41456 2 oct 12

ALQUILO San Rafael esquina Hospital, piso alto, moderno; sala, comedor, cuatro habitaciones grandes, baño moderno, cocina gas, dos habitaciones altas más. Ferretería Belascoaín esquina San Rafael. U-5215. A1 41451 2 oct 12

ALQUILO, Marqués González 14; edificio moderno, piso alto, sala, recibidor, dos habitaciones grandes comedor, baño moderno, cocina gas Ferretería Belascoaín esquina San Rafael. U-5215. A1 41450 2 oct 12

SE ALQUILA: Trocadero 59. Tranvía por la puerta. Sala; saleta; dos habitaciones. No tiene planta alta. Informes: A-2996 F-4151. A1 41427 2—10 Oct.

ALQUILO DOS casas en Factoría y Puerta Cerrada, frente a la Terminal. Sala; dos cuartos; con luz $25. $22. Y un departamento alto, balcón calle, $14. A1 41349 2—8 Oct

ALQUILO BAJOS Rayo 66, una cuadra Reina. Tiene sala; comedor; 3 amplias habitaciones; cocina y baño completo. Informan: en la misma. Teléfono A-1529. A1 41422 2—12 Oct

SAN LAZARO 236, altos, se alquila. Tres cuartos; sala; saleta y un cuarto azotea. Informes: I-7224, Jesús del Monte 661. A1 41522 3—11 Oct.

SE ALQUILA: San Nicolás 46, primer piso. Sala; saleta; comedor; 3 cuartos; baño intercalado; cocina. Informan: M-8413. A1 41518 3—13 Oct.

SE ALQUILA una casa en Pozos Dulces y Bruzón. Portal; sala; tres cuartos grandes; comedor azulejeado; baño intercalado; servicio de criados y terraza. Informan: en el mismo edificio, bodega, Precio de situación. Teléfono U-6943. A1 41545 3—7 Oct.

ALQUILO: INQUISIDOR 33. 4 pisos independientes; los más cómodos, frescos, claros grandes. Con sala; comedor; 4 cuartos; servicios intercalados; cocina. Trato, en la misma. Alquilo para almacén depósito, un local grande, de mucho portal, independiente. A1 41554 3—13 Oct.

HABANA 3: se alquilan los altos, compuestos de sala; dos cuartos; servicios sanitarios y cocina. Precio: $40 mensuales y la llave en los bajos. Informan: Bufete de Arellano. Teléfono A-2118. A1 41558 3—18 Oct.

SE ALQUILA una casa, primer piso en Avenida Menocal número 101, con sala; saleta; dos cuartos y demás servicios. Informan: Telf. U-6766. Sr. Menéndez. A1 41581 3—11 Oct.

CIENFUEGOS 28

Alquilo bajos con sala; comedor; tres cuartos; baño y cocina. Informan: A-2418. A1 41592 3—8 Oct.

ALQUILO la planta baja de Peñalver 93 Sala; comedor y dos hermosas habitaciones; vista a dos calles, propios para corta familia. Precio de situación. Informan: M-5830. A1 41737 4—9 Oct.

SE ALQUILA una casita en Lagunas 65-B, bajos. Informes: Telf. M-3854. A1 41170 1—7 Oct

CALLE OQUENDO número 93, entre Desagüe y Peñalver, se alquila esta casa. Sala; 3 cuartos; comedor; cocina; baño $32. F-1183. A1 41217 1—11 Oct.

SE ALQUILA piso de esquina; fresco y barato; Angeles y Estrella; altos de la mueblería de Ruisánchez; teléfonos A-2024 y M-9203. A1 41259 1 oct 10

SE ALQUILAN los bajos de Marina número 14; con sala; comedor de mármol; tres habitaciones; espléndido baño; cocina; pantry; cuarto-servicio criados; con entrada independiente; informes F-3921. A1 41257 1 oct 9

SE ALQUILA San Ignacio número 88; por Sol; un primer piso compuesto de sala; comedor; tres amplias habitaciones; baño intercalado y servicio de criados; informan en el café. A1 41285 1 oct 9

SE ALQUILAN los altos de la casa San Lázaro 478, entre M y N, compuestos de sala; recibidor; cuatro cuartos; baño intercalado; comedor; pantry; cocina; cuarto y servicio de criados. Precio: $80. Informan: Bufete de Arellano. Teléfono A-2118. A1 40173 26—11 Oct.

SE ALQUILAN dos casitas en Trocadero y Amistad; completas; acabadas de fabricar; a $40; informan en las mismas. A1 41245 1 oct 9

ESCOBAR NUM. 102

Se alquila el amplio piso bajo de esta casa dotado de sala; saleta; comedor al fondo; seis dormitorios de familia, gran cuarto de baño; dos cuartos y servicio de criados; las llaves en el piso alto; informes en San Pedro número 6; teléfono A-9619. A1 40836 29 oct 7

HABANA NUM. 183

Se alquila un piso bajo de esta hermosa casa dotado de grandes comodidades para regular familia, las llaves en la bodega de la esquina de Merced; informes San Pedro número 6; teléfono A-9619. A1 40837 29 oct 7

PRADO NUMERO 11, en proporción se alquila el primer y segundo piso. En casa piso: sala; dos recibidores; cinco cuartos; baño intercalado; comedor y galería. Para verlos, en la misma, de 2 a 5 de la tarde. Para informes: Sr. Manteca Cuba 76 y 78. A1 40704 29—14 Sept

SE ALQUILAN los altos de Carlos III número 201, esquina Oquendo, acabados de pintar. La llave, en la bodega de la esquina. Informan: Teléfono M-2504. A1 40357 27—12 Oct.

LEALTAD Y SITIOS

Se alquila una casita moderna, bajos compuesta de sala; comedor; una habitación y servicios. La llave: en la bodega Teléfono M-5008. A1 41734 4—7 Oct.

EN $34 SE ALQUILAN los modernos bajos de Benjumeda número 56, y los altos de dicha casa, entre Marqués González y Oquendo acabados de pintar, compuestos de sala; comedor; tres habitaciones; baño completo intercalado; calentador. Las llaves, en la bodega esquina a Oquendo. Informes: Consulado 126, altos. Sr. Francisco Torres. A1 41679 4—14 Oct

EN $30 SE ALQUILAN las cómodas y ventiladas casas, calle Agustín Alvarez números 9 y 22, entre Marqués González y Oquendo, a dos cuadras de Belascoaín y a una del Nuevo Frontón, acabadas de pintar compuestas de sala; saleta corrida; tres habitaciones; patio y demás servicios. Vecindario de moralidad. Las llaves, en el número 10. Informes: Consulado 126, altos. Sr. Francisco Torres. A1 41680 4—14 Oct.

SE ALQUILA la casa Marqués de la Torre F A: sala; comedor; tres cuartos; patio; baño; cocina; cielo raso; llave en la bodega la esquina; informan teléfono A-1091. A1 41793 4 oct 10

MALECON 14

Tercer piso. Con terraza cerrada; sala; recibidor; tres cuartos; comedor; baño; cocina; servicio criados. Precio: $65. Informan: Telfs. U-4489 U-2925. A1 41752 4—11 Oct

EN $45

San Miguel esquina Lucena, piso con sala; recibidor; comedor; tres cuartos; baño completo; calentador gas; servicio criados. Informan; U-4489 y U-2925 A1 41751 4—11 Oct.

ALQUILO CASA en 27 pesos en Hospital 68, esquina a San José. Informan: en el Telf. I-4433. A1 41338 2—8 Oct

ALQUILERES

SE ALQUILAN casitas modernas; Arbol Seco 61; por Benjumeda; letra B; informan U-6667. A1 40693 29 oct 10

SE ALQUILA la lujosa casa: Campanario 119, entre Salud y Dragones, compuesta de zaguán; sala; comedor; recibidor; cinco cuartos con tres baños intercalados; gran patio; pantry; cocina; cuartos de criados; traspatio, etc. Es propia también para profesionales médicos. Para verla de 9 a 12 de la mañana, en la misma. Para informes: Sr. Manteca. Cuba 76 y 78. A1 40705 29—14 Oct.

SE ALQUILAN las casas Zulueta 36-F bajos, propia para numerosa familia. Cárdenas 5, segundo izquierda; y Cárdenas 64, segundo piso. Todas muy baratas y cerca de tranvías y parques. Llaves e informes: Zulueta 36-G Teléfono A-9266. A1 40350 27—7 Oct

SE ALQUILAN los bajos: San Ramón 20 y 22. Casas grandes y frescas. La llave, bodega: San Ramón y Príncipe. Informan: Acosta 17. Telf. M-4145. A1 41152 1—9 Oct

SE ALQUILA la casa Consulado 91 y 93, entre Animas y Trocadero. Es de altos y bajos. Los bajos propios para almacén de tabaco o alguna otra industria que necesite gran local; su área es de 30x30; teniendo en el centro el patio, que está cubierto con lucernario. Los altos, con departamentos corridos a los cuatro vientos. La llave en Prado 90, por Animas. Para informes: Sr. Manteca. Cuba 76 y 78. A1 40706 29—14 Oct

ALTOS DEL TELEGRAFO

Se alquilan los dos pisos altos del antiguo Hotel Telégrafo. Lo más fresco y céntrico de la Habana; con entrada independiente por Prado. Cocinas en los bajos y salida de servicio por San Miguel. Ideal para casa de huéspedes. Informan únicamente: Bufete Chaple y Sola, Habana 91, altos. Telf. A-2736. A1 40659 29—9 Oct.

SE ALQUILAN los altos de Lagunas 107. Sala; comedor; tres habitaciones; baño completo. Informan: los bajos. Teléfono M-1514. A1 41413 2—9 Oct.

INFANTA 22, esquina a San Miguel acera brisa, se alquilan dos hermosos pisos, compuestos de terraza; sala; saleta; cuatro habitaciones; precioso baño intercalado; comedor al fondo; cocina de gas; cuarto y servicio de criados. Agua fría y caliente abundante. En el mismo edificio, por San Miguel, hay un bajo, compuesto de sala; tres cuartos; baño intercalado; comedor al fondo y cuarto de criados con servicio. Informan: en la bodega. A1 40882 30—8 Oct

REVILLAGIGEDO 101, entre Esperanza y Alcantarilla. Con sala; recibidor; y tres cuartos en $35. La llave, en Florida 25. Informes: por el Teléfono X-3504. A1 40872 30—8 Oct

FLORIDA 25, entre Misión y Esperanza. Con sala; recibidor y seis cuartos; en $35. Abierta todo el día. Informes: por el Telf. X-3504. A1 40873 30—8Oct.

ALQUILO Cuba 89; bajos y dos primeros pisos; casas compuestas sala; saleta; comedor; cinco grandes habitaciones; cocina; baño y doble servicio sanitario; llave bodega esquina; informan Los Grandes Almacenes El Número 15; Monte 15; teléfono A-2803. A1 40773 29 oct 7

SE ALQUILA Corrales 2 E; primer piso izquierda; compuesto de sala; saleta; comedor; 5 grandes habitaciones; cocina y servicio sanitario; informan Grandes Almacenes El Número 15; Monte 15; teléfono A-2803. A1 40771 29 oct 7

SAN LAZARO 98; bajos; propio para consultorio médico; sala; comedor; tres cuartos; baño intercalado; hall; informes M-2863; F-2124; llave en los altos. A1 40801 29 oct 9

SE ALQUILAN

EMPEDRADO 37, planta baja

Sala; saleta; comedor y cuatro cuartos; $40.

TROCADERO 52, planta baja

Sala; comedor; tres cuartos; $35.

JOVELLAR 33, altos

Sala; saleta; hall; comedor al fondo; cuatro cuartos; baño intercalado y servicios para criados; $55.

LAGUNAS 32, altos

Sala; saleta; tres cuartos; comedor y servicios para criados; $50.

JESUS PEREGRINO 50

Apartamentos interiores; acabados de pintar; $20.

SANTOS SUAREZ 61

Cómodos apartamentos con luz eléctrica; etc.; desde $15.50.

SAN BENIGNO 58, J. del Monte

Sala; saleta; comedor al fondo; cuatro cuartos; baño intercalado completo y servicios para criados; $30.

ZAPATA 134, Vedado

Sala; saleta; tres cuartos y servicios completos; $30.

CAMPA 4, Marianao

Sala; comedor; cuatro cuartos y servicios completos; $25.

GUTIERREZ Y MENDOZA, Marianao

(San Martín); a una cuadra de la Calzada de Columbia y a dos de los colegios Candler y Belén; sala; saleta; comedor al fondo; tres cuartos; baño intercalado completo; servicios para criados y patio; $30.

PARA MAS INFORMES
THE NATIONAL CITY BANK OF NEW YORK
Departamento de Administración de Bienes
M-9871, A-9897

A1 5645C 30 oct 7

SUAREZ 45

Dos espléndidas casas con su escalera independiente cada una, juntas o separadas con sala, recibidor, tres hermosas habitaciones, baño completo, intercalado pantry los aparta agua caliente y fría, comedor al fondo, cocina de lujo, gas y carbón lo mismo el calentador, cuarto y servicio de criados, un cuarto en la azotea. Cada una con servicio completo y además sus lavaderas 70 pesos o 130 las dos. Informan onte 45. Hotel Isla de Cuba. Tef. A-2164. A 1 41830 5 15 Oct.

SE ALQUILA Oquendo 36 bajos esquina a Pocito, sala, comedor y dos habitaciones. Informan en la D altos. A 1 41940 5 10 Oct.

PARA industria o comercio se alquila la casa de Amistad 120 al lado de La Reguladora 1250 metros cuadrados de superficie. Renta muy moderada. Benito Fernández. Le Printemps. Obispo 83. Teléfono A-2530. A 1 41933 5 9 Oct.

ALQUILO Marqués González 26 casi esquina a San Rafael, sala recibidor, tres cuartos, baño moderno, intercalado, comedor al fondo. Llaves bodega. Informes: U-3763. A 1 41935 5 10 Oct.

ALQUILO Concordia 193 primero y segundo piso sala, saleta, tres cuartos, baño intercalado, comedor al fondo llaves bodega. Informes. U-3763. A 1 41934 5 10 Oct.

SE ALQUILA la casa Rubalcaba No. 10 bajos, compuesta de sala, comedor, tres habitaciones. Llave en los altos. No. 35. A 1 41861 5 11 Oct

ALQUILO tres casas dos Misión 95 con sala, comedor, tres cuartos servicios completos, precio de una verdadera situación, llave frente bodega Otra Aguiar 5 con sala comedor dos cuartos, cocina gas servicios completos, precio baratísima llave papel dice dirección e informan Telf. M-4844. A 1 41851 5 15 Oct.

ALTOS de Manrique número 61; entre San Miguel y San Rafael; con cuatro habitaciones; sala; saleta; baño intercalado; frescos y modernos. A1 41826 5 oct 8

EN GERVASIO 35 se alquilan cómodos modernos altos; sala; saleta; cuatro cuartos; hall; baño intercalado; cuarto y baño criados; la llave en la bodega. A1 41829 5 oct 9

SE ALQUILAN los bajos: Apodaca 24. Sala; saleta; tres cuartos; servicios; cocina gas y carbón. Informan: Monte y Figuras (bodega). Telf. U-1259. A1 41711 4—12 Oct.

ALQUILERES

ALQUILO LO más barato y cómodo, en Belascoaín 95, altos del Edificio Recarey. Tienen tres habitaciones sala, saleta; bien decoradas. Las llaves: en la portería. A1 41193 1—7 Oct

SE ALQUILAN los espléndidos altos de la Casa Recarey: San Rafael 120¾, esquina Gervasio. Son cómodos y baratos. Las llaves: en la carnicería e informan. A1 41192 1—7 Oct

SAN MIGUEL 290 entre Infanta y Basarrate; sala; comedor; tres cuartos; baño; patio y cocina; $40; llave en el 288. A1 40919 30 oct 15

SUBIRANA 50, bajos y altos. Sala; comedor; 3 cuartos; baño completo intercalado; calentador; cuarto criados; servicios; cocina. Llave, bodega Subirana y Peñalver. Precio: $35 y $40. Informes: I-2191. A1 41392 2—11 Oct

$45 LOS MODERNOS altos: Fernandina 2, recién pintados. La llave: en los bajos. Informan: A-6412. Dr. García. A1 41412 2—17 Oct.

SE ALQUILA la casa Campanario 167; informan peletería La Bomba, teléfono A-2989; la llave en la bodega de Sitios; precio $30 A1 41480 2 oct 7

AGUILA No. 307

Se alquila primer piso; sala; saleta; 5 cuartos; baño completo intercalado; cocina y servicio de criados; informan calle 2 número 206; teléfono F-1632. A1 41448 2 oct 8

SE ALQUILA la hermosa y fresca casa de Empedrado 57, bajos, entre Aguacate y Villegas, con sala, saleta, tres cuartos, baño completo, comedor, cocina de gas y carbón, patio, acabada de pintar, propia para casa de familia, notaría, oficina o casa de huéspedes. Agua abundante. Precio de situación. Informan, Cerro número 352; teléfono I-1002; llaves en la misma, de 7 de la mañana a 5 de la tarde. A1 41449 2 oct 9

SE ALQUILA en $35 el bajo de Hospital 21, recién fabricado. Informes teléfono A-5832. A1 41496 2 oct 12

PRINCIPE 24 entre Espada y San Francisco; se alquila una planta baja compuesta de tres cuartos; sala; saleta; baño intercalado; cocina de gas; todo construcción moderna; la llave en la azotea y para más informes M-6512; Martínez. A1 41609 3 oct 11

SE ALQUILA Merced 71, primer piso, tres cuartos, baño intercalado, agua fría y caliente, cocina, cuarto baño y servicios de criados. Informan, U-2795. A1 41618 3 oct 11

SE ALQUILAN

LOS ALTOS DE "LA FRANCIA"
OBISPO Y AGUACATE
PRECIOSOS SALONES PROPIOS PARA SOCIEDAD DE RECREO COMPAÑIAS DE SEGUROS COMISIONISTAS CON MUESTRAS EXHIBICIONES DE MERCANCIAS

A1 5649C 2—13 Oct.

CONSULADO 46; ALTOS

Bonita casa para matrimonio; sala; comedor; dos cuartos; baño y cocina; muy clara y ventilada; agua abundante; a un paso del Prado y Malecón; véala pronto; pues tiene muchos aspirantes; informes, señor García; teléfonos M-2828 y M-2074. A1 41811 4 oct 9

EN $40 SE ALQUILAN los modernos y frescos altos de San José 124-E, y los bajos de dicha casa, entre Lucena y Marqués González. Compuestos de sala; comedor corrido; cuatro habitaciones; baño completo intercalado; con abundante agua; por tener motor eléctrico para impulsarla; calentador y cuarto y servicio para criados. Las llaves: al lado, en el 124-D, bajos. Informes: Consulado 126, altos. Sr. Francisco Torres. A1 41681 4—14 Oct

SE ALQUILA el primer piso de Teniente Rey 87 y un apartamento; informan en la misma o teléfono A-4595. A1 41523 3—10 Oct

SE ALQUILA casa: Monte número 381, compuesta de sala; comedor; tres espléndidas habitaciones; baño intercalado; una amplia cocina y servicio de criados. En 45 pesos. Informes: en los bajos (sombrerería). A1 41740 4—12 Oct.

ALQUILASE: CONCORDIA 165, Sala; zaguán; recibidor; comedor; cocina de gas; tres cuartos; baño moderno; cuarto servicio criados. Telf. F-4286. A1 41968 6—9 Oct.

ALQUILAMOS: BELASCOAIN esquina San Miguel, 3 piso con frente las dos calles, altos peletería; muy fresco; lo más moderno. Tres habitaciones; sala; recibidor; doble servicios. Mejor sitio. Barato. A1 42020 6—12 Oct

33 PESOS: San Joaquín 29, bajos, moderna, pegada a Monte. Sala; saleta; dos cuartos; baño; cocina grandes. Llave, altos. Teléfono I-3075. A1 42048 6—14 Oct.

SE ALQUILAN los hermosos y modernos altos de Animas 110, capaz para dos familias y muy propios para consultorio médico, dentista, etc. Teléfono F-3539. A1 42058 6—11 Oct

INDUSTRIA 53, primer piso, próximo parques, tranvías ambas esquinas. Sala; saleta; 4 cuartos; comedor al fondo; baño completo; cuarto criado; servicio, $65. Llave, piso principal, izquierda. A1 42060 6—10 Oct.

NEPTUNO 218, altos, Sala; cuatro habitaciones; comedor corrido; cuarto y servicio criados; cocina de gas y carbón. Informes: Habana 186. Teléfonos M-1541 y F-1941. A1 42064 6—15 Oct

ALQUILO MODERNOS altos: Monte 168. Terraza; sala; saleta; cuatro habitaciones; baño intercalado; agua caliente; comedor al fondo; gas; cocina; cuarto servicios criados independientes; patio. Informa: Carmen 8. Teléfono A-2066. A1 42085 6—16 Oct.

ALQUILO: ESCOBAR 123 altos. Sala; saleta; comedor; cuatro habitaciones; cocina gas; baño completo; agua caliente. Informan: en Carmen núm. 8. Teléfono A-2066. A1 42084 6—16 Oct.

PASAJE GIQUEL, bajos, número 3. Sala; comedor y dos cuartos. $30. La llave, en los altos. Informes: Obispo 53. Teléfono M-6917. A1 42068 6—11 Oct

CAMPANARIO 136. Sala; comedor y 7 cuartos. $50. Llave, en la bodega. Informes: M-6917. Obispo 53. A1 42070 6—11 Oct

RASTRO 2-A, altos. Sala; comedor y tres cuartos. $35. La llave en los bajos. Informes: M-6917. Obispo 53. A-1 42069 6—11 Oct

SE ALQUILA casa: Vapor 15. Tiene sala; tres habitaciones; patio; cocina. Precio: $36. Informan: Telf. A-5540. A1 42073 6—11 Oct

SE ALQUILA casa en Vapor 19. Tiene sala; dos habitaciones; patio; cocina. Precio $30. Informan: Telf. A-5540. A1 42072 6—11 Oct.

M.E.C.D. 2016

ALQUILERES

EN 18 PESOS
se alquilan casas modernas; sala; dos cuartos; baño; cocina; etc.; Justicia y Arango; una cuadra tranvías de Concha; llaves bodega.
A1 41773 4—9 Oct

SALUD 39
se alquilan altos y bajos en $45 y $50; casa recién construída; sala; comedor; 3 cuartos; baño intercalado; cuarto y baño criados; llaves en la misma; due F-1806.
A1 41772 4—9 Oct.

SE ALQUILA, Aguacate 44, bajos, cerca de O'Reilly y de Empedrado. Puede verse de 11 a 4.
A1 41761 4 oct 7

SE ALQUILA un primer piso muy barato; el más fresco de la Habana; Someruelos 24 esquina a Apodaca; tres cuartos; sala; comedor; cuarto baño y cocina.
A1 41767 4 oct 7

AGUILA 235; pegado a Monte; primer piso; con tres habitaciones; sala; saleta y comedor; moderna; llave de 2 a 5; teléfono M-6505.
A1 41801 4 oct 8

MANRIQUE 24; primer piso; lujoso y fresco; sada; recibidor; tres cuartos; galería de cristales y primer cuarto y servicios criados; comedor decorado; informan bajos.
A1 41800 4 oct 8

SE ALQUILA hermoso piso independiente de edificio nuevo; Espada número 9 esquina a Vapor, primera planta esquina; balcón a dos calles; muy fresca y ventilada. Tiene sala; comedor; cocina de gas; cuatro habitaciones; baño intercalado moderno y servicios para criados. Precio mínimum: $55. Llave en azotea. Informan: Telf. A-5540.
A1 42075 6—11 Oct.

SE ALQUILA piso independiente de casa moderna, planta baja, derecha, en San Miguel núm. 59. Tiene sala; tres habitaciones; baño moderno intercalado; comedor; cocina y servicio de criados. Precio: $45. Llave, bodega esquina San Nicolás. Informan: Teléfonos A-5540 y A-7030.
A1 42074 6—11 Oca

CONCORDIA 20, se alquilan bajos. Sala; antesala; comedor; cinco cuartos; baño; cocina; cuartos y servicios de servidumbre. La llave en los altos e informes, en Lamparilla 9. Teléfono A-2650.
A1 42077 6—14 Oct.

SAN MIGUEL 146, bajos. Sala; comedor; tres cuartos; baño intercalado; cocina gas. Informes: M-2863 F-3199. Llave: en los altos.
A1 42082 6—16 Oct.

SAN LAZARO 98, altos, interiores. Sala; dos cuartos; cocina gas; servicios. Informan: M-2863 y F-2124. Llave, en los altos.
A1 42081 6—16 Oct

VIRTUDES 123, se alquilan altos. Sala; comedor; cuatro cuartos; baño; etc. La llave en los bajos, e informes en Lamparilla 9. Teléfono A-2050.
A1 42079 6—14 Oct.

A-2 Vedado y Príncipe

VEDADO: MUY rebajados se alquilan los bajos de un chalet moderno, con garage, para corta familia. Calle 10 entre 11 y 13 número 9½. Teléfono FO-1360.
A2 39409 22—7 Oct.

CALZADA 51 entre F y G; Vedado; frente al hotel Presidente; se alquila el magnífico piso alto con sala; saleta; biblioteca; corredor; cinco habitaciones; dos baños; pantry; cocina; dos cuartos de criados; garage con cuarto; etc.; llave en esquina G; teléfonos F-5285 y F-1050.
A2 40984 30 oct 10

B NUMERO 250
Alquilo bajos recién pintados, con tres habitaciones y garage. Acera de la sombra. $70. Informan: A-2418.
A 2 41593 3 9 Oct.

CALLE 13 esquina a 10 número 79; espléndidos y lujosos altos con garage; $100; llave en los bajos; informa doctor Jiménez Ansley; teléfono F-5167.
A2 40985 30 oct 10

ALQUILO chalet, calle 19 número 155 entre J y K, altos, sala. recibidor, hall, cinco cuartos, dos baños, comedor, todo de gran lujo, dos terrazas, gran cocina, cuarto criados cuarto chofer, garage, informes, U-3763.
A2 41499 2 oct 7

ONCE 105-D, entre 20 y 22: precioso chalet estilo Renacimiento español. Precio $34. Informan: Teléfono A-1051.
A2 40800 2—12 Oct

ALQUILO AMPLIA, fresca y moderna casa: Línea 88, entre Paseo y 2. Vedado; con tres baños. Informes: en los bajos. Teléfono F-1577.
A2 41532 3—11 Oct.

SE ALQUILAN los bajos de la calle D entre 9 y 11. Vedado. Sala; saleta; comedor; cuatro habitaciones; cuarto y servicio de criados; garage y cuarto de chofer. Informan: en los altos.
A2 41544 3—8 Oct.

VEDADO: se alquila casa moderna. Sala; recibidor; comedor; cuatro habitaciones; baño completo; cocina de gas y servicio de criado. Precio: $45. 21 esquina 14. Informan: en 23 y 16 (café).
A2 41571 3—8 Oct.

ALQUILO: CALLE 23 esquina a I, hermosas casas con sala; saleta; tres y cuatro habitaciones; comedor al fondo; baño intercalado; hall; cocina y cuarto criados.
A2 41549 3—9 Oct.

29 ENTRE B Y C
Alquilo bajos con tres habitaciones y garage. Muy frescos. $60. Informan: A-2418.
A2 41594 3—8 Oct.

21 NUMERO 263 B; altos; entre F y G; preciosa casa con cuatro habitaciones y demás comodidades modernas; informan teléfono A-1051.
A2 41442 2 oct 12

15 No. 253; Vedado; capaz para dos familias; seis cuartos; dos baños; sala; etc.; llaves e informes hotel Savoy; F esquina a 15; teléfono F-6041.
A2 5643C 30 oct 31

VEDADO: se alquilan los cómodos y bonitos altos de Calzada número 169 entre J e I; gran situación; muy cerca de la Habana; informan F-5469; después de las 10 p. m.
A2 40979 30 oct 8

SE ALQUILAN los hermosos y ventilados altos de Paseo número 224 y 26, casi esquina a 23; las llaves en la bodega de la esquina; informan locería La República; A-1796.
A 2 40485 27-12 Oct.

VEDADO: se alquila en 10 entre 17 y 19, letra H, una hermosa y cómoda casa a la brisa. Informan: en la misma. De 8 a.m. a 7 p.m.
A2 41963 6—16 Oct.

MODERNOS ALTOS, Renacimiento español, se alquilan acabados de pintar. Calle 27 número 425, entre 4 y 6, Vedado. 4 cuartos; baño intercalado; porch, etc. La llave, en los bajos. Informan: Fomento y Fabricación. Aguiar 106. M-7245.
A2 42008 6—12 Oct.

SE ALQUILA en $50, bonita casa de dos plantas independientes, para una o dos familias. Sala; cinco cuartos; comedor; dos baños completos; servicio de criados; gran cocina; agua caliente; terrazas altas; portal; jardín; garage con lavadero. Calle 35. Vedado. Informan, bodega 2 y 35. Telf. F-6231.
A2 42024 6—11 Oct

¡SE ALQUILAN!
Los frescos y espaciosos altos de la calle C No. 4 frente al Parque Villalón rebajado de precio, terraza, sala, recibidor hall central, cinco hermosas habitaciones, baño intercalado, comedor, pantry, cocina, cuarto y servicios de criado y cuarto alto en la azotea. Informan en los bajos.
A 2 41843 5 12 Oct.

SE ALQUILAN los altos de calle 8 esquina a 15. Vedado, frente al Parque Menocal. La llave e informes: en el 46.
A2 42043 6—12 Oct.

ALQUILERES

SE ALQUILAN los espléndidos altos de 17 y C, Vedado. Tienen dos amplias y fresquísimas terrazas por ambas calles; sala; comedor; hall; 5 habitaciones y servicios. Renta $75. Informan en los bajos. Francisco Pla y Cía. Telf. A-3511.
A2 41021 30 sept 10 oc

C ENTRE 21 Y 23
Se alquilan altos con terraza; sala; comedor; cinco cuartos; corredor; baño y cocina; $50. Informan: bodega de C y 21; teléfonos F-6252 y U-1710.
A2 37779 11 oct 11

BAÑOS ESQUINA a 21, casa Renacimiento español, acera de la brisa. Sala; recibidor; 4 cuartos; closets; 2 baños completos con calentador de gas; comedor y logia; terraza; cocina; pantry; cuarto y servicio de criados; entrada independiente de criados; con o sin garage. Informan: F-4040.
A2 40887 30—7 Oct

LINEA 79, entre 2 y 4. Portal; vestíbulo; recibidor; sala; 6 habitaciones; 3 baños; comedor; galería; pantry; cocina; lavandería; cuartos criados y servicios. Garage dos máquinas. M-3193. $120.
A2 40923 30—7 Oct.

ALQUILO LA casa calle 10 número 212 entre 21 y 23; a la brisa. Sala; saleta corrida; cuatro cuartos; patio; traspatio; doble servicio. 50 metros de fondo. $50. Informes: en la misma.
A2 41127 1—11 Oct

VEDADO: CALLE 21 esquina a D; acera de la sombra; se alquilan hermosos y ventilados altos acabados de reconstruir; con cinco habitaciones; gran sala; comedor; dos baños completos, con agua caliente; cuarto y servicio de criado; cocina; pantry; azotea; jardín; y portal independiente de los bajos. Al lado se alquilan otros altos; muy buenos; con cuatro habitaciones etc. Informan: FO-1502. Llave, en la bodega.
A2 41142 1—7 Oct.

VEDADO: 16 entre 9 y 11, alquilo casas modernas. Sala; dos y tres habitaciones; baño completo; comedor al fondo; a $30, $34 y $45. Verse a todas horas. Pregunte por Clemente.
A2 41210 1—7 Oct.

EDIFICIO TAVEL, 21 Y C
Se alquilan casas con sala; comedor; cocina y baño con dos y tres y cuatro habitaciones; otra con sala; cuarto; cocina y baño; F-6252 y U-1710.
A2 37778 11 oct 11

SE ALQUILAN los altos de Quinta 44 a la brisa; casi enfrente del colegio de las Dominicas y del parque Villalón; portal; sala; tres habitaciones; comedor y demás comodidades; la llave en el 46; informan en Séptima 169 entre I y J; teléfono F-5469.
A2 41444 2 oct 8

SE ALQUILAN espaciosos y frescos altos; calle Paseo número 25 entre 13 y 15; abiertos desde las 4 a 7 p. m. Informan locería La República. A-1796. A 2 40486 27-12 Oct.

VEDADO: ALQUILO amplia y fresca casa. Calle Paseo 261 bajos, entre 25 y 27. Compuesta de sala; saleta; hall; 7 cuartos; 2 baños; comedor; pantry; cocina; 2 cuartos criadas y garage. Informan y llave, en los altos.
A2 40646 29—7 Oct.

VEDADO: ALQUILO casa; calle A número 9, entre 1a. y 3a. Sala; 4 cuartos; baño intercalado; comedor; cocina; cuarto y servicio criada; con garage. La llave, al lado. Informan: 19 número 283, esquina a D. Precio: $55.
A2 40645 29—7 Oct.

$36 PLAZA DEL MAINE $40
Por tranvía, M y 13. Casas muy independientes, sala a la calle tres habitaciones, baño intercalado, cuarto y baño criada, cocina gas y comedor al fondo, ambos salida independiente Gran Edificio Maine Apartments, 10 minutos de su oficina. Familias escogidas exclusivamente. Viva entre Calzada, Línea y Malecón. Frente al Parque y Gran Hotel Nacional. Esquinas $48 y $44. Hay amueblados, garages y farmacia. A2 5734 24 ag 25 oct

SE ALQUILA en el Vedado, calle Tercera, entre E y F, un chalecito moderno; con sala; gabinete; comedor; cocina y cuarto de criada con servicio en los bajos; y terraza; cuatro habitaciones y dos baños intercalados en los altos. Informan: Manzana de Gómez 240. Teléfono A-4893.
A2 41332 2—10 Oct

QUINTA NUMERO 65. Sala; recibidor; dos cuartos; baño y 2 cuartos criados, en los bajos. 4 cuartos; 2 baños completos en los altos. Tiene jardín; portal y garage. La llave, al lado. $130. Informes: M-6917. Obispo 53.
A2 41380 2—7 Oct.

CALLE 23 entre J e I, Vedado, alquilo piso alto Renacimiento español. Sala; saleta; cuatro grandes habitaciones; hall; regio comedor; cuarto y servicio criado; pantry; cocina gas. Gran decorado. Precio $85. Llave, en la misma.
A2 41339 2—8 Oct.

CALLE 25 número 414, altos, entre 4 y 6. Sala; comedor; tres habitaciones; baño; servicios de criado, etc. Informan: 2 número 8. Telf. F-1173. Llave, en la bodega de 25 y 4.
A2 41360 2—7 Oct

VEDADO: CALLE 28 número 15, entre 17 y 19, se alquila casa. Sala; terraza; 4 cuartos; baño completo; comedor al fondo. Moderna. $35. F-1183
A2 39997 25—10 Oct.

SE ALQUILAN los espaciosos bajos de la casa, calle 2 número 3, esquina a Quinta. Vedado. La llave, en los altos. Informes: Sr. Manteca. Cuba 76 y 78.
A2 40703 29—14 Oct

SE ALQUILAN
En 43 pesos los frescos y modernos bajos de 12 núm. 25, Vedado. La llave, en la bodega. Informan: en Compostela 94 primer piso.
A2 41112 1—7 Oct.

ALQUILO LA casa I número 17, Vedado. Sala; recibidoré hall; cinco cuartos bajos; comedor; baño completo; tres cuartos altos; baño completo; cuartos servicios criados; garage para dos máquinas; patio y traspatio. La llave, en la misma, de 9 a 5. Informan: Tejadillo 45. Telf. A-2575.
A2 41195 1—11 Oct.

SE ALQUILAN los altos de 27 y Baños; Vedado; compuestos de sala; comedor; tres cuartos; cocina de gas y servicio completo; informan en la bodega.
A2 40798 29 oct 7

VEDADO: ALQUILO calle 15 núm. 250 entre E y F. Sala; hall; tres cuartos; baño intercalado; comedor; cocina; cuarto y servicio de criada; patio al fondo. La llave, en los altos del número 252. Para informes: 19 número 283 esquina a D. Precio: $75.
A2 40647 29—7 Oct.

VEDADO: SE alquilan casitas altas y bajas con frente a la calle. Dos habitaciones; sala; comedor; portal. 17 número 536. Informan: F-5557. La llave, bajo esquina.
A2 39693 23—8 Sept

SE ALQUILA C 171, entre 17 y 19, chalet de una planta; todo comodidad; jardín; portal; sala; comedor; 4 cuartos; 2 baño intercalados; pantry; etc; otro cuarto alto; baño y servicio $90. A 2 41932 5 8 Oct.

SE ALQUILA, calle 15 entre I y J. hermosa casa cinco dormitorios, garage y servicios de criados. Barata. Informa Pujol. Teléfono M 1030. Llaves 17 número 56 antiguo.
A 2 31836 5 7 Oct.

VEDADO
Alquilo una casa con sala y dos cuartos; en calle A número 3, entre 3a. y 5a. Precio: $25. Es moderna y planta alta. Informan: bajos.
A2 42053 6—10 Oct.

SE ALQUILAN los bajos de la casa Línea 38, esquina a I, compuesta de hermosa sala; comedor; seis habitaciones; dos cuartos de baño completos; cuarto de criada; cocina con cocina de gas y carbón; garage con cuarto de chofer. Teléfono F-5136.
A2 42034 6—9 Oct

VEDADO: ALQUILO la casa calle 5a. número 95, entre 6 y 8. Jardín; portal; sala; saleta; tres cuartos; cuarto y servicio de criado; baño completo; patio y cocina. Informan: F-1675.
A2 41507 3—13 Oct.

CALLE 10 número 161, entre 17 y 19, Vedado, alquilo altos. Terraza; sala; tres cuartos y comedor; baño cocina de gas. Llaves, bodega esquina a 17. M-2863 y F-2124.
A2 42083 6—16Oct.

ALQUILERES

ALQUILO BAJOS, casa calle Quinta 43, entre Baños y D, compuestos de sala, saleta, cuatro grandes habitaciones, baño, comedor, cuarto y servicios de criados. Informan: en la misma.
A2 41732 4—10 Oct.

SE ALQUILA el chalet de O número 12 esquina a 19; estilo castillo; puede verse a todas horas; la llave en el edificio Piloto; informan. F-1878.
A2 41621 3 oct 8

SE ALQUILAN los bajos de la casa calle 6 número 212 entre 21 y 23; acera de la sombra; con sala; comedor; tres cuartos; baño; cocina; etc.; la llave en los altos e informan en C número 230; teléfono F-1587; Vedado.
A2 41623 3 oct 9

ALQUILO casa altos; moderna; muy fresca; 4 habitaciones; servicio criados; el mejor lugar del Vedado; dos cuadras de la calle 17 y D; llaves, ferretería.
A2 41764 4 oct 7

VEDADO, alquilo magníficos bajos con portal, sala, recibidor, cuatro cuartos grandes, baño moderno, comedor y cuartos y servicios de criados. No encontrará nada mejor por $80. Calle 10 entre 15 y 17.
A2 41815 4 oct 7

SE ALQUILA la casa de la calle 25 número 359; bajos; entre F y Baños; la llave en la bodega; más informes, M-5084.
A2 41803 4 oct 7

VEDADO; se alquila casa calle seis casi esquina a 23; informes teléfono F-1964. A2 41809 4 oc 7

SE ALQUILAN los altos de la calle H entre 9 y 11, acabados de pintar. Cinco habitaciones; sala; comedor; baño; cocina; servicio de criados. Precio: $50 Informan: M-1510.
A2 41689 4—11 Oct.

VEDADO; calle 23 número 383 entre 2 y 4; se alquilan modernos altos; con sala; saleta; comedor al fondo; cuatro habitaciones; hermosa galería y demás; llave en los bajos; informes San Lázaro 130; altos; teléfono A-2461. A2 41795 4 oct 7

FRESCA y moderna casa; sita Avenida Presidentes; entre 15 y 17; con jardín; portal; vestíbulo; sala; comedor; siete cuartos; hall; 3 baños; cocina; dos cuartos y baño criados; garage; informes hotel Savoy; F y 15; teléfono F-6041.
A2 C5669 5—4 Nov.

BAÑOS número 113 entre 11 y 13; Vedado; a una cuadra del colegio de La Salle; de la iglesia y del tranvía; hermosa casa de antigua construcción; con jardín; portal; hall; sala; cinco grandes cuartos y un baño con agua caliente; en el sótano comedor; cocina; tres cuartos habitables; despensa y baño de criados; traspatio con árboles; dos cuartos de criados y un cuarto para baúles; la llave al lado; precio rebajado; $100; contrato por un año. A2 41783 4 oct 8

A-3 Cerro y Palatino

ALQUILO CASA: Portal; sala; cuatro cuartos; cocina; comedor; servicios; escalera a la azotea; en Cerro 606. $35. Llave: en frente, en el 851 (pollería). Informan: I-5125.
A3 41533 3—8 Oct.

CERRO: REPARTO Las Cañas: alquilo bajos en $33. Calle Prensa 34, entre S. Cristóbal y Pezuela. Compuesta de portal; sala; saleta; tres habitaciones; saleta al fondo; baño completo; cocina de gas y carbón; patio y traspatio. Llave, en el 33, altos. Dueña: Calzada esquina a Patria. Telf M-3486. A3 40684 29—7 Oct.

AMENIDAD Y CRUZ DEL PADRE
A una cuadra de Infanta; se alquilan casitas con sala; dos cuartos; baño y patio; teléfono U-1710.
A3 40777 29 oct 29

CERRO 641: se alquila. Portal; sala; saleta; 4 hermosos cuartos; baño; comedor; patio; traspatio; servicios. Llave: 643. Telf. I-7519. Informan: Correa número 30 Víbora.
A3 41323 2—9 Oct.

CERRO: ALQUILO a precio de situación, los más cómodos altos de Infanta 24½, esquina Santa Teresa; con dos habitaciones, sala, saleta. Las llaves, bodega.
A3 41194 1—7 Oct.

SE ALQUILA Prensa esquina San Cristóbal un piso moderno; baño completo; teléfono U-6628.
A3 41256 1 oct 9

HERMOSOS altos en la calzada Ayesterán y Lombillo; cuatro cuartos; baño intercalado; cuarto de criados; terraza; sala; saleta; patio; comedor; cocina; servicio de criados y traspatio; I-4440.
A3 41756 4 nov 3

SE ALQUILA: Mariano número 38, casi esquina a La Rosa; frente al paradero de Tulipán; tiene sala; comedor; tres habitaciones; baño intercalado; cocina; servicios de criados y patio interior. Informan: Telf I-4448.
A3 41775 4—11 Oct

SE ALQUILA la casita: Clavel letra F, al doblar de Tulipán. Precio bajo. Informes: I-2771.
A3 41960 6—9 Oct.

A-4 Marianao y sus Repartos

MARIANAO: SE alquila la casa Avenida 9 entre 6 y 7, Reparto Buena Vista, compuesta, la planta baja, de portal; sala; comedor; pantry; cocina; cuarto y servicio de criados. En los altos, cuatro grandes habitaciones y baño completo; garage y cuarto para el chofer. Precio: $75. La llave en la esquina. Informan: Bufete de Arellano. Teléfono A-2118.
A4 39672 23—8 Oct.

REPARTO MIRAMAR: Alquilo, completamente amueblados, altos o bajos lujoso chalet, corta familia. Calle 8 esquina Tercera Avenida.
A4 41147 1—11 Oct.

CASA CON FINQUITA, se alquila junto al paradero Quemados, Marianao. Casa nueva. Tres cuartos; baño intercalado, etc. 6.000 varas. Informes: Teléfono F-2124.
A4 42080 6—16 Oct.

ALQUILO chalet con todas comodidades en Sexta y Primera; Buena Vista; al fondo chalet Barraqué; precio $70; las llaves, teléfono FO-1787.
A4 41458 2 oct 17

REPARTO LA SIERRA, 5a. ENtre 6 y 8, casa de tres habitaciones, garage y cuarto de criado, una cuadra de tranvías, agua abundante, próximo al Colegio Ursulina. Informan 7 y 4. Teléfono FO-1423.
A 4 41839 5 7 Oct.

SE ALQUILA en Reparto Columbia, cerquita La Tropical casa moderna, acabada de pintar, en Núñez 21, casi esquina Miramar. Muy buenas comunicaciones. Con portal; sala; tres habitaciones dormir; comedor; baño completo intercalado con abundante agua fría y caliente; cocina; patio amplio con entrada independiente. $28 alquiler. La llave, en Miramar 105. Informes: Prado 125. Teléfono A-1556.
A4 40950 30—7 Oct.

REPARTO KOHLY, dos cuadras del Casino Alemán, alquilo bonito chalet, con o sin muebles. Portal; sala; cuatro cuartos; comedor; dos baños; cocina; calentador; terraza; jardín; patio; árboles frutales; garage. Informan: Teléfono FO-1472.
A4 41590 3—7 Oct.

A VIVIR fresco y barato; se alquila en Godínez y Buena Vista una casa moderna; con portal; sala; dos cuartos; baño intercalado; cocina y comedor; patio y traspatio; a media cuadra del tranvía y a una de la Calzada Columbia.
A4 41787 4 oct 8

ALQUILERES

PRECIOSA casa; reparto Almendares; lujoso baño; patio espacioso; garage; una cuadra crucero playa; doble vía carros por la puerta; acabada de fabricar; teléfono F-1506.
A4 41625 3 oct 8

ALMENDARES; alquilo casa; portal; sala; dos habitaciones; baño intercalado; hall y comedor; calle Lanuza entre A y B; media cuadra del tranvía; llave al lado; precio $25.
A4 41797 4 oct 9

SE ALQUILA en Línea y Tres Rosas; Columbia; en el cruce de los tranvías del Vedado y Zanja; un hermoso chalet de dos plantas; con toda clase de comodidades; rodeado de gran extensión de terreno; la llave en el chalet de al lado; informa Robert E. Hollingsworth; O'Reilly 4; teléfono A-1252. A4 41771 4 oct 7

A-5 J. del Monte y Víbora

ALQUILO CASITA en catorce pesos. Jesús del Monte 577, entre Milagros y Santa Catalina, muy ventilada y moderna, punto ideal. Informan: en la misma.
A5 38007 13—13 Oct.

SE ALQUILAN casitas en la calle Concejal Veiga entre Estrada Palma y Libertad. Con sala; saleta; dos cuartos; cocina; cuarto de baño con aparatos sanitarios. Se dan baratas. Informa, en la misma, la encargada.
A5 40727 29—9 Oct.

SE ALQUILA en la Víbora; calle Pocito 9 A; una casa moderna; a una cuadra de la Calzada de Jesús del Monte; tiene portal; sala; recibidor; tres habitaciones; baño intercalado; cocina de gas; comedor al fondo; patio y traspatio; además una habitación para criados con servicios; precio $45; la llave en la bodega; informan Cárdenas 62; altos; Telf. A-3269. A5 41498 2 oct 8

MARIA RODRIGUEZ entre San Mariano y Santa Catalina. Sala; comedor; tres cuartos; jardín; portal; garage; patio y traspatio. La llave: al lado. Informes: M-6917. Obispo 53.
A5 41379 2—7 Oct.

HOSPITAL NUMERO 20, Reparto La Floresta, Jardín; portal; sala; saleta; cuatro cuartos; buen baño; comedor; cuarto y servicio criados y garage. $50. Informes: M-6917 Obispo 53
A5 41377 2—7 Oct.

JESUS DEL Monte; Calle Cocos entre San Benigno y Flores, altos. Sala; tres habitaciones; comedor; baño y demás servicios. Alquiler: $45. Informan: Teléfono M-7945.
A5 40358 27—27 Oct

AVENIDA Serrano 85; se alquila esta gran casa moderna; tiene muchas comodidades para familia de gusto; situada entre Zapotes San Bernardino; teléfonos A-3480; I-7293.
A5 41652 3 oct 7

JESUS DEL MONTE 462, alquilo, frente al Cine Tosca, una sola planta. Sala; comedor; cuatro habitaciones; baño y demás servicios. Llave: ferretería. Informan: F-4221.
A5 41684 4—10 Oct.

SAN FRANCISCO número 198, entre 8a. y 9a., con sala; saleta; comedor al fondo; cuatro habitaciones; galería persianas y servicios sanitarios modernos. Informan: FO-2129 y M-1548 Precio: $43. A5 41666 4—11 Oct

ALQUILO: LIBERTAD 62, entre C. Veiga y Bruno Zayas. Portal; sala; comedor; dos cuartos; baño; cocina; patio y gran traspatio. Precio: $28. Llave al lado.
A5 41664 4—8 Oct.

SE ALQUILA
Casa moderna en la Víbora; con jardín; portal; sala; dos cuartos; comedor; cocina; baño; calentador; patio; lavadero; agua abundante a dos cuadras del tranvía; guaguas por la esquina; rebajadas a $28; dueño, Morro 5 A; garage Doval; teléfono A-7055; Trocadero 24; M-6111.
A5 41785 4 oct 9

SE ALQUILA en 40 pesos la casa Tamarindo 40 altos casi esquina a Jesús del Monte, con sala saleta, tres cuartos y grandes y cocina, servicios mucha agua. Informan en los bajos. A 5 51852 5 8 Oct.

ALQUILO la bonita casa: Revolución 55, en lugar alto, fresco, saludable; cerca paradero Víbora. Informan: Avenida de Acosta número 36.
A5 41982 6—9 Oct.

ALQUILO ESQUINA moderna, $30. Sala; comedor; tres cuartos; doble servicio y portal. Lo más fresco de Lawton; a una cuadra del carro y guaguas. Avenida de Acosta y Novena. Informa: José Torreiro. S. Pedro 22 De 2 a 5. A-4586.
A5 41972 6—11 Oct

SE ALQUILA en $30 la casa Concepción 166, entre Novena y 10a. compuesta de portal; sala; comedor; dos habitaciones; cocina y baño completo. La llave en la bodega de la esquina. Informes: Teléfono X-1475.
A5 41998 6—12 Oct.

SE ALQUILA en O-Farrill y Luz Caballero, una casita en 12 pesos. Informan: en la bodega.
A5 42027 6—13 Oct

ALQUILO UNA casita con puerta y ventana a la calle, en 15 pesos; con luz. Otras a 12 y 14 pesos. Calle Lagueruela número 47, entre Tercera y Cuarta. A5 42028 6—9 Oct

VIBORA; LOMA del Mazo. Patrocinio 26, alquilo 45 pesos, casa. Jardín; sala; comedor; 4 cuartos; baño completo; cuarto servicio criados; cocina gas; traspatio. Dos cuadras paradero. Llave al lado. A5 42042 6—10 Oct

CALZADA de Jesús del Monte 465, esquina Altarriba, hermosa casa, bajos. Portal dos calles; recibidor; sala; saleta; cinco cuartos; hall; comedor; terraza fondo; cocina; pantry; baño; garage con dos cuartos altos y servicio. $100. Informan: en la misma.
A5 42061 6—10 Oct

EN LA AVENIDA de Acosta y Agustina, se alquila el gran chalet «Villa Mercy», que ocupa una manzana cercada con verja de hierro y jardín, a una cuadra de la Calzada y Paradero de la Víbora, compuesta de sala; recibidor; gran comedor; seis dormitorios de familia y dos criados; dos baños intercalados y dos criados; pantry; cocina de carbón y garage. Informan: en la misma, y en Campanario 224. Telf. A-1882
A5 42078 6—14 Oct

SE ALQUILA en lo más alto de la Loma de Chaple; calle Luz número 8; un chalet todo decorado; compuesto de portal; sala; comedor; hall; 4 habitaciones; baño intercalado; cocina; cuarto y servicio criados; garage; cuarto y servicio chauffer; informan al lado.
A5 40976 30 oct 15

SE ALQUILA casa en Municipio; media cuadra de Jesús del Monte; sala; comedor y dos habitaciones y demás servicios; precio de situación; X-2235.
A5 40623 29 oct 7

EN LAGUERUELA 31; Víbora; se alquila una espléndida casa compuesta de jardín; portal; sala; saleta; hall; gran comedor; 6 habitaciones; 2 cuartos de baño; habitaciones y servicio para criado; garage; terraza; agua en abundancia por tener gran depósito subterráneo; el último inquilino pagaga $100; hoy se da en $75; llave e informes Lagueruela 25.
A5 41017 30 oc 8

VIBORA: alquilo espaciosa casa Milagros 97 entre Octava y Porvenir; a una cuadra carros Lawton y casi frente parque; sala; saleta; 3 grandes cuartos; cuarto baño; patio y traspatio; llave al lado; precio $40; informes Salud 34; A-5418.
A5 40742 29 oct 9

SE ALQUILA la moderna casa con tres cuartos; servicio de criado; terraza; calle San Mariano 341, a una cuadra del tranvía y frente al paradero de ómnibus. Informan: en la misma.
A5 42059 6—9 Oct

A-6 Concha y Luyanó

OFERTA ESPECIAL
En Segunda 29-A alquilo una hermosa y ventilada casa con servicios modernos; agua abundante. Reparto Rosalía. Informan: Telf. M-6181, el dueño Pedro
A6 41145 1—7 Oct

ALQUILERES

ALQUILO en lo más alto y fresco del Luyanó, Cueto entre Rodríguez y [illegible] casitas interiores al Pasaje. Precio: $14, con luz. Informan: Herrera 42. A6 41337 2—9 Oct

CASITAS BARATAS, modernas, $15. Se alquilan con sala; cuarto; luz; servicios y balcón independiente. Muy frescas. Otra en los bajos, $16. Reforma y Herrera, Luyanó. Informan: en bodega de esquina. Dueño: Daoiz 15. Teléfono I-6898.
A6 41517 3—7 Oct.

MONISIMA
Casita propia para corta familia de gusto acabada de fabricar; con portal; sala; comedor; un cuarto; baño intercalado; mucha agua siempre y muy ventilada; Arango 183 esquina a Ensenada.
A6 41642 3—8 Oct.

SE ALQUILA magnífica casita propia para matrimonio; acabada pintar; con sala; comedorcito; habitación; patio; servicios; en $18; Juana Alonso número 5 C; Luyanó; informan teléfono A-9922.
A6 41806 4 oct 7

GUASABACOA 11 (Luyanó). Se alquilan bajos con sala; comedor; dos cuartos y servicios modernos. A-2524.
A6 41709 4—10 Oct.

LUYANO, MANUEL Pruna 86, entre Pedro Pernas y Calzada, alquilo casa moderna. Sala; comedor; 3 cuartos; portal; cocina y buen baño. $32. Llave bodega. Informan: F-4221.
A6 41986 6—10 Oct.

A-7 Stos. Suárez y Mendoza

LOS ALTOS de Santa Emilia esquina a Mendoza, en la parte más alta del barrio de Santos Suárez. Con terraza a las dos calles; sala; comedor; cuatro habitaciones; servicios sanitarios modernos. Está a dos cuadras del tranvía. Abiertos de 3 a 5 de la tarde. Informes: por el Telf. X-3504.
A7 40874 30—8 Oct.

SE ALQUILAN dos casas: Mendoza número 10 y 12 (Santos Suárez). Portal; sala; dos habitaciones; baño completo; comedor y cocina. Precios módicos. La llave, en el café. Informan: Teléfono X-1757.
A7 41373 2—9 Oct

$23; BONITA casa; portal; sala; comedor; patio; cocina y servicios; Serrano y San Bernardino; Santos Suárez. A7 41770 4 oct 7

SE ALQUILAN casitas interiores (Pasaje) Línea y Mendoza, Santos Suárez. Precios módicos. La llave, en el café. Informan: Telf. X-1757.
A7 41372 2—9 Oct

HERMOSA CASA: se alquila en Santos Suárez, calle Mendoza y General Lee 14, con sala; tres cuartos; comedor al fondo; baño intercalado; galería; cocina; garage con dos habitaciones; baño; patio y jardín. Barata. Teléfono M-7450.
A7 41946 6—21 Oct.

SANTOS SUAREZ: General Lee número 27, alquilo hermosos altos. Jardín; sala; hall; cuatro habitaciones; baño intercalado; comedor; cocina; cuarto y servicios de criados. Informan: Teléfono M-1116.
A7 42039 6—9 Oct

A-8 Regla y Casa Blanca

EN REGLA, alquilo 12 pesos cada una dos espléndidas casas. Sala; comedor; tres habitaciones; servicios. Aranguren 155, lo más alto, saludable; vista muelles. Informes: M-4527.
A8 42037 6—11 Oct

A-9 Guanabacoa y Cojímar

GUANABACOA: alquilo casas; Cadenas 21; pegada plaza; sala; saleta; cuatro cuartos; garage; acabada de fabricar; precio $25; Máximo Gómez 16 1|2; pegada Escolapios; sala; saleta; cinco cuartos; moderna; precio $25; llaves al lado; M-6274.
A9 41018 30 oct 8

A-10 A. Apolo y Calabazar

EN EL CALABAZAR: A veinte minutos de la Habana. Se alquila una hermosa residencia de mampostería, a una cuadra de la carretera; con agua; luz eléctrica y más de 7.000 metros de terreno, propia para una industria o granja. Informa: su dueño, Antano Marrero, calle del Vínculo 21, Calabazar de la Habana.
A10 42045 6—16 Oct.

A-12 Solicitud de Alquileres

ALQUILARIA
Casa cerca Habana. Sala; comedor; dos o tres habitaciones; baño intercalado; cocina y servicio criada y garage. Si no tiene garage no la quiero. Pagaría $25 o $30. Estos precios los pagaría en la Habana sin garage. Mieles: U-2907.
A12 41739 4—11 Oct.

TOMO EN ALQUILER
Casas que no tengan menos de diez apartamentos o de 20 habitaciones y que sean de mampostería. Si necesitan reparaciones de albañilería carpintería, instalaciones sanitarias o pintura, también me hago cargo de hacerlas y a cobrar en alquileres. Llame a José López en Rodríguez número 71. Teléfono X-1717.
A12 39510 22—7 Oct.

B-1 Casas-Apartamentos

APARTAMENTO nuevo; alquilo Picota 12; compuesto de sala; habitación; baño intercalado; cocina completamente independiente; barato; no dejen de verlo que les gustará.
B1 39736 23 oca 8

VEDADO. CALLE 17 número 595, entre 26 y 28, se alquilan apartamentos modernos. Sala; comedor; cuarto; cocina; baño; entrada independiente. $15. F-1183.
B1 39998 25—10 Oct.

SAN LAZARO 200 y Malecón número 62; se alquilan apartamentos y habitaciones con luz y agua corriente; precio de situación; informa encargado; teléfonos A-6189; M-2863.
B1 40986 30 oct 10

JOVELLAR NUMERO 8, entre Aramburu y Hospital, alquilo apartamento bajo, compuesto de sala; saleta; tres grandes habitaciones; baño completo; cuarto y servicio criados; comedor; cocina y patio. Informes: Apartamento número 4. Teléfonos: M-1429 y U-2259.
B1 40321 27—7 Oct.

$16 APARTAMENTOS interiores, dos habitaciones, cocina, baño, alumbrado. Sitio alto y fresco. Entre dos líneas tranvías. Agua abundante. Vigía y Fernandina.
B1 41407 2—17 Oct

CALLE "N" Nº 222, ESQUINA JOVELLAR
Apartamentos modernos. Sala; comedor; dos cuartos; baño completo intercalado y servicios para criados. $40. F-2171 y A-9897.
B1 5652C 2—8 Oct

26 A $36 APARTAMENTOS modernos. Sala; cuarto; comedor; baño completo; calentador; cocina gas. Edificio estilo español. San Lázaro entre Hospital y Espada. La botica informa.
B1 41320 2—8 Oct

CASA APARTAMENTOS: Vedado: Alquilo una moderna, tres pisos; Calle L esquina Once. Doce habitaciones, con baño, closets y demás comodidades. Informan: Telf. M-2863 F-2124.
B1 41582 3—13 Oct.

CASAS APARTAMENTOS
Vista calle y mar; de una y dos habitaciones; sala; comedor; cocina; magnífico baño; elevador; precio de situación; completamente independientes y modernas; Neptuno 172.
B1 41812 4 oct 19

ALQUILERES

RAYO Y ESTRELLA
Casa nueva. Alquilo apartamentos baratos. Tienen sala; dos habitaciones; comedor; servicios completos y cocina con calentador; Telf. A-2746.
B1 41686 4—19 Oct.

CASA moderna de apartamentos, se alquila un apartamento interior dos cuartos, cocina y baño completo en 22 pesos con luz. Maloja 87 entre San Nicolás y Manrique.
B 1 41923 5 8 Oct.

VEDADO $18.00 alquilo apartamento independiente moderno alto de esquina, dos grandes habitaciones sala. Servicios, azotea calle 15 y 20 informan bajos de la bodega: Teléfono F-6250. B 1 41847 5 13 Oct

SE ALQUILA un apartamento de dos habitaciones con luz y teléfono. Precio: $2.000. Informes: Virtudes 122, altos. B1 42005 6—9 Oct

MANRIQUE, MALECON Y SAN LAZARO
Apartamentos modernos muy frescos. Tienen 3 y 4 habitaciones; sala; comedor; cuarto de criado con su servicio. Informan: en la misma. Pueden verse a todas horas. M-6589.
B1 41990 6—9 Oct.

VEDADO
Alquilo apartamentos en calle A número 3, entre 3a. y 5a. Dos habitaciones y servicios; luz toda la noche. Precio: $18. Informan: bajos.
B1 42054 6—11 Oct

PALACIO DIAZ Blanco: Apartamentos de dos o tres cuartos; sala y comedor desde $30. Sólo a familias y personas moralidad. Pueden verse a todas horas. Informes: M-6917. Obispo 53
B1 42071 6—11 Oct.

B-2 Locales y Naves

SE ALQUILAN los bajos de Monte número 72; izquierda; propios para almacén; tienda de ropa u otro giro; acabados de reparar; informan San Ignacio número 39; teléfono A-4745; la llave en el café de la esquina.
B2 41019 30 oct 8

SE ALQUILAN dos hermosas naves para almacén o industria; en la Calzada Real de Puentes Grandes y Mazarredo; frente al Tejar Mato; línea al fondo; propia para chucho; informan talleres de La Vasconia; Ciénaga; teléfono I-1385.
B2 41264 1 oct 8

Se alquila
PARA COMERCIO
NEPTUNO No. 150
Tiene dos vidrieras a la calle.
40947 30 oct 8

SE ALQUILA en Flores 6, entre Agua Dulce y Serafines (Jesús del Monte), un gran local con habitaciones de madera y 6 caballerizas. Informan: en Agua Dulce 2.
B2 41540 3—11 Oct

INDUSTRIA 115, esquina San Miguel, se alquila un local para industria, comercio $15. En los altos, habitaciones balcón $10 $12 $15. Sol 79. habitaciones $6 $10 $15.
B2 41515 3—13 Oct

ALQUILO la casa de Salud número 141; propia para depósito o garage; informan San Ignacio número 39; teléfono A-4745; la llave en la bodega de la esquina.
B2 41020 30 oct 8

SE ALQUILA una gran nave propia para establecimiento o almacén, situada en Manrique 53 y 55, casi esquina a Neptuno. La llave, en La Filosofía, Neptuno esquina a San Nicolás. Informan: Bufete de Arellano. Teléfono A-2118.
B2 40625 29—14 Oct

SE ALQUILAN, juntas o separadas, dos hermosas naves muy claras y frescas. Una de 350 y la otra de 450 metros: en Subirana y Peñalver. Informan: Desagüe 72 altos.
B2 40724 29—7 Oct.

SE ALQUILA en Neptuno y Lucena, a una cuadra de Belascoaín, un gran local de nueva construcción todo o en parte, propio para comercio o industria; informan. Aramburu 8 y 10, teléfono U-4822.
B2 41485 2 oct 7

SE ALQUILA en San José 128 entre Soledad y Aramburu, un gran local propio para garage depósito o industria; informan, Aramburu 8 y 10, teléfono U-4822
B2 41484 2 oct 7

ALQUILO en Subirana y Llinás dos naves; una de 500 y otra 250 varas de superficie; informan teléfono FO-1787. B2 41457 2 oct 17

AGUILA 121, frente a Fin de Siglo, se alquilan los bajos con sus vidrieras, para establecimiento, en $125. Llaves, al lado (joyería). Telf. U-4592
B2 40307 27—12 Oct.

PRADO Y COLON
Alquilo gran local. Esquina de fraile Informan: A-2418.
B2 41591 3—8 Oct.

SE ALQUILA: Angeles 43, gran local pegado a Monte, propio para tintorería, pues tiene tanques y lavaderos; con seis habitaciones. Sirve para cualquier comercio. Informan: en los altos. B2 42015 6—21 Oct.

ESQUINA para bodega con armatostes, alquilo; buen barrio; sola en la esquina. Alquiler barato. Telf I-7462.
B2 42044 6—9 Oct

LOCAL PARA industria o comercio: Obrapía 50. $90. Para informes: The Trust Company of Cuba. Obispo 53. Teléfono M-6917.
B2 42067 6—11 Oct

MURALLA 26, se alquila para almacén o comercio. Informan: en la misma y en Lamparilla núm. 9. Teléfono A-2950. B2 42076 6—14 Oct.

LOCALES PARA industrias: En lugar muy céntrico, entre Belascoaín, Infanta y Carlos III, se alquilan varias naves con chucho de ferrocarril y de la extensión que se desee; a precios moderados. Informa: La Vinatera, Arbol Seco y Peñalver.
B2 41359 2—9 Oct.

SE ALQUILA la casa Industria 114, compuesta, los bajos, de un local propio para establecimiento, restaurant o café; y los altos de cinco habitaciones; baño intercalado; comedor; cocina; cuarto y servicios de criados. Precio: $200. Informan: Bufete de Arellano. Teléfono A-2118. La llave en la misma
B2 39990 25—11 Oct.

GALIANO 126; por Salud; en lo más céntrico de la Habana; se alquila un gran local propio para establecimiento; informan en la misma.
B2 39987 25 oct 10

SAN RAFAEL 148, bajos, alquilo local propio para comercio, y también para familia. Ferretería Belascoaín esquina San Rafael. U-5215. 40 pesos.
B2 40440 27—7 Oct.

INDUSTRIA 115; esquina San Miguel local para pequeño comercio, $17. Habitaciones balcón $16; $15; $10. Monte 397 departamentos, habitaciones tres piezas $10; $12; $15; Casa $45. B-2 40389 27-7 Oct.

SE ALQUILAN dos hermosas naves en Bernaza 18, propias para industrias depósitos o cosa análoga. Si se desean se pueden preparar para garages. Precio de situación. Llaves e informes: Zulueta 36-G, Telf. A-9266.
B2 40349 27—7 Oct

HERMOSA NAVE
Alquilo muy barata; con muy buena luz y 400 metros superficiales; punto céntrico; cerca del tranvía y guaguas; informan calle Pedro Pernas 15 entre Concha y Teresa Blanco.
B2 41259 1 oct 7

ALQUILERES

SE CEDE espacioso local en la mejor cuadra de Reina con armatostes y vidrieras; excelente contrato; con alquiler reducido; pocas pretensiones. Informes: A-8675.
B2 41578 3—10 Oct.

ALQUILO LOCAL chico, propio para barbería, sastrería, zapatería. Tiene vivienda, alumbrado, sanitario. Informan: en la bodega. Gloria y Cienfuegos. B2 41573 3—7 Oct.

LUZ NUMERO 36, planta baja, se alquila una nave, propia para establecimiento, almacén o taller. Precio: $50. Informan: Bufete de Arellano. Teléfono A-2118. La lave, en la misma
B2 39671 23—8 Oct

BUENA OCASION
En lo más céntrico de la Habana, calle comercial, cedo local con enseres, propio para cualquier giro. Paga poco alquiler. Informan: Neptuno 18 (librería). B2 41575 3—8 Oct.

PARA la temporada de turismo cedo parte de mi local con amplia vidriera a la calle; mostrador vidriera; luz y teléfono; en Neptuno próximo a Galiano; casa muy acreditada; teléfono A-5697.
B2 41628 3 oct 8

CONSULADO 44
Bonito y moderno local propio para negocio pequeño; lugar céntrico; cerca de juzgados y ayuntamiento; tranvías a la puerta; casi esquina a Genios donde los empleados se reunen para tomar tranvía; cualquer negocio pequeño es de prosperidad y buen porvenir en este lugar; informes señor García; teléfonos M-2828 y M-2074.
B2 41810 4 oct 9

SE ALQUILA: San Lázaro 161, local propio para comercio en $50. Informes: F-1036.
B2 41685 4—7 Oct.

HERMOSA nave de mampostería; 20 por 8; o se cede la mitad; 20 por 4; Ayesterán y Lombillo; I-4440.
B2 41755 4 nov 3

BONITA NAVE para industria o garage con diez metros por 26; sin columnas; con cielo raso; fuerza motriz y refrigeración. Cerca Toyo. Teléfono I-3121. B2 41719 4—9 Oct.

DESDE 25.00
Espléndidos locales propios para establecimientos en sitios céntricos y ventajosos. Informan: Llinás 54, esquina Marqués González. Teléfonos U-4489 U-2925. B2 41750 4—11 Oct.

ENTRE ACIERTO y Villanueva, espléndida nave 500 metros. Precio reducido. La llave, en el 173. Informan: Gómez Mena. U-4489 U-2925.
B2 41749 4—11 Oct.

OCASION Unica establecimiento situado centro comercial ciudad, gran movimiento, moderna lujosa instalación cede parte del local vistosa vidriera, calle, reducido alquiler. Informan: Teléfono M 3187.
B 2 41840 5 8 Oct.

SUAREZ 45
el mejor local de esta calle propio para casa de préstamos y mueblería con 500 metros en una sola nave se alquila barato. Informes Hotel Isla de Cuba. Telf. A-2154.
B 2 31831 5 15 Oct.

B-3 Departamentos

LAMPARILLA 60 entre Aguacate y Villegas: se alquilan tres departamentos y cuatro habitaciones; todo moderno y muy ventilado.
B3 39985 25 oct 10

SE ALQUILA un departamento de la casa calle Manrique 53 y 55, compuesto de dos habitaciones; sala; baño intercalado y cocina; agua abundante. Informan: Bufete de Arellano. Teléfono A-2118.
B3 40626 29—15 Oct.

SE ALQUILA en Monte 133 entre Angeles e Indio; un departamento interior; compuesto de dos habitaciones; baño; cocina de gas; informa en la misma la encargada.
B3 40977 30 oct 15

$12 $14 $18; DEPARTAMENTOS con 2 habitaciones; servicios independientes; cocina y luz. Paseo 273, entre 27 y 29. Vedado. Telf. F-2895.
B3 41189 1—10 Oct.

SE ALQUILA en Monte 133 entre Angeles e Indio; un departamento todo decorado; compuesto de sala; comedor; baño completo intercalado; cocina y servicio para criados; informa en la misma la encargada.
B3 40978 30 oct 25

SE ALQUILA: Cuba 4, dos departamentos muy ventilados; hermosa vista Cuba y Aguiar. Precio 18 y 23 pesos. Agua abundante; luz toda la noche. Hay Teléfono.
B3 41188 1—9 Oct.

SE ALQUILAN en O'Reilly 5; altos; entre San Ignacio y Cuba; buenos y frescos departamentos; lavabos agua corriente y caliente para los baños, buen servicio y buen trato; casa de orden; precios baratos.
B3 40284 25—11 Oct.

SAN LAZARO 470; cerca Infanta; todas las líneas de tranvías pasan por la puerta; departamentos con sala; comedor; tres cuartos; baño intercalado; cocina; cuarto y servicio de criados; agua a presión; estilo americano; informan en la misma y Compostela 38; teléfonos U-3812 y A-2973.
B3 41543 3 oct 7

SE ALQUILAN departamentos y habitaciones en Teniente Rey 104, altos casa de moralidad, frente a este DIARIO y al Capitolio.
B3 41721 4—11 Oct.

SE ALQUILAN en O'Reilly 5 entre San Ignacio y Cuba; buenos y frescos departamentos apropiados para matrimonios o a hombres solos con o sin; precios económicos.
B3 41799 4 oct 12

MAGNIFICO EDIFICIO DE OFICINAS
Obrapía 19, esquina a San Ignacio. Lugar céntrico; barrio comercial. Casa seria y respetable. Muchas comodidades. Precio módico. Informes O'Reilly 11. Telf. A-4623, Gabrien Toyos.
10d. 27—9 Oct

EDIFICIO HERRERA: Lo mejor del Vedado: L entre 27 y 23. Se alquilan modernos, ventilados departamentos, a módicos precios. Para informes: al lado. Teléfono F-5143
B3 41369 2—17 Oct

$20 UN gran salón; claro y ventilado; dividido al centro; servicios propios y electricidad, en la azotea de Compostela 113 entre Muralla y Sol.
B3 41572 3—13 Oct.

B-4 Habitaciones

MALECON 3; primer piso; izquierda; casi frente a la glorieta; frescas y amplias habitaciones con todo servicio; casa de matrimonio; cambian referencias; teléfono A-2081; señora Fernández.
B4 41214 1—15 Oct

EDIFICIO CATEDRAL: casa para familias honorables. Hay ascensor. Agua abundante. Habitaciones y departamentos muy frescos. Visitando este edificio ningún otro le gustará después, Empedrado No. 4.
B4 C 5069 14 14 oct

ALQUILO: FIGURAS 94, habitaciones amplias, con luz, su cocina, a personas de moralidad Precio: $10. Informan: en la misma.
B4 38759 17—17 Oct.

MONSERRATE 93; altos; entre Lamparilla y Obrapía; se alquilan habitaciones a precio de situación; otras; informes en la misma.
B4 39595-99 22 oct 7

INQUISIDOR Nº 35, AZOTEA
Se alquilan ocho espléndidas habitaciones con dos cocinas. Precio: $45. La llave e informes: en Oficios 83 (almacén) Telf. A-1474.
B4 39652 23—8 Oct

ALQUILERES

SE ALQUILAN dos hermosas habitaciones, frescas, amplias y baratas. Línea número 70, entre C y B.
B4 41139 1—8 Oct

"CASA NEPTUNO"
Se alquilan hermosas habitaciones con servicios, Neptuno 189, entre Gervasio y Belascoaín. Teléfono U-6940.
B4 39626 23—23 Oct.

SE ALQUILA una habitación con dos balcones con o sin muebles calle 11 y E. altos de la bodega. Vedado. F-5175. B 4 40506 28 7 Oct.

FRENTE a la Plaza de la Fraternidad, se alquilan las espléndidas habitaciones, acabadas de adaptar, baño de agua caliente y fría. Monte 15, altos de La Nueva Retreta.
B4 40022 25—25 Oct.

SE ALQUILA, a persona de moralidad una habitación con vista a la calle. San Miguel 76, altos, esquina San Nicolás. B4 41316 2—8 Oct

GALIANO 126; altos; se alquilan seis habitaciones todas con balcón y muy ventilados; altos de El Siglo XX.
B4 39986 25 oct 10

ZULUETA 24, altos. Espléndidas habitaciones frescas, ventiladas a personas de moralidad; con todo confort; teléfono; baños calientes; lavabo; agua corriente.
B4 40339 27—7 Oct

VEDADO; Línea 91; alquilo magnífica habitación con lavabo corriente; baño cerca; casa honorable; espléndida comida; dos personas 75 pesos; tengo otra; hermosísima; caben tres personas; teléfono F-5632.
B4 41088 30—2 Nov.

HABITACIONES HERMOSAS y ventiladas, vista a la calle, lavabo de agua corriente y luz. Precio de situación. Lamparilla 63, esquina a Villegas.
B4 5653C 2—12 Oct.

UNA SEÑORA respetable que en unión de su hija son las únicas inquilinas, ofrece hospedaje completo a dos o tres señoritas estudiantes en su amplia casa, situada a cuadra y media de la Universidad. Informes: en el Teléfono U-8213. B4 41985 6—11 Oct

FAMILIA PRIVADA, inglesa, sin niños, alquila un fresco cuarto amueblado, anexo al baño; agua caliente; cerca del mar; para caballero. Infanta 144-D altos, esquina 25. U-6437.
B4 42057 6—9 Oct

EN CASA RESPETABLE se alquila una habitación grande, fresca, independiente, baja, con vista a la calle sitio céntrico a señoras solas. Informan: Teléfono U-7113.
B4 4066 6—10 Oct

HABANA 109, primer piso. Se alquila una habitación hermosísima, propia para matrimonio o dos compañeros con su baño moderno; agua caliente; es casa particular. Más informes: al Teléfono M-2056.
B4 41321 2—10 Oct.

ALQUILO AMPLIA y ventilada habitación en la azotea, con todos los servicios. Otra abajo, muy fresca y ventilada. Amargura 69, altos del Almacén de Pieles.
B4 5654C 2—12 Oct.

SE ALQUILA una habitación grande y muy ventilada; con agua fría y caliente en el baño. Angeles número 6-A altos. B4 41421 2—7 Oct

ALMENDARES; ALQUILO calle 12 entre 3 y 5. Alquilo tres habitaciones completamente independientes. Precio: $15. Gran patio. Informan: Telf. FO-1367. Carreño.
B4 41570 3—7 Oct.

PAJARITO Y CLAVEL
Se alquilan habitaciones a precios de situación; teléfono U-1710.
B4 40778 29 oct 29

HABITACIONES baratas $7; $10 $12, departamentos $15, $20. Sol 79. Monte 397. Industria 115, esquina San Miguel. Obrapía 99; San Isidro 63. Luz toda la noche, agua abundante.
B4 40390 27—13 Oct.

EN GALIANO 14 esquina a Lagunas se alquila una habitación amplia y con balcón a la calle a matrimonio u hombres solos; con toda asistencia.
B4 41816 4 oct 7

SE ALQUILA una habitación chica para hombres solos; con su servicio, dentro casa de familia. Precio: $8. Campanario 92, altos, entre San Miguel y Neptuno.
B4 41695 4—7 Oct.

SE ALQUILAN hermosas y ventiladas habitaciones con derecho al balcón. Casa de comidas. Precios de situación. Muralla 59, segundo piso.
B4 41687 4—7 Oct.

SE ALQUILA una habitación alta, con su servicio, en la casa calle 6 número 204, entre 21 y 23. Vedado. Telf. U-4039. B 4 41738 4 8 Oct.

ALQUILASE buena habitación con todo servicio; con o sin muebles; clara y ventilada; Villegas 3; altos; entre Empedrado y Tejadillo; en la misma se venden palomas mensajeras.
B4 41824 5 oct 8

VEDADO; calle 17; casa honorable; alquilo dos espléndidas habitaciones; en una caben cuatro personas cómodamente con todo servicio; excelente comida; precio módico; teléfono F-1327.
B4 41597 3 oct 15

OBRAPIA 96-98, se alquilan habitaciones interiores, con lavabo de agua corriente, luz toda la noche, a hombres o matrimonio solo. Informes: el portero.
B4 41529 3—14 Oct.

REINA Y BELASCOAIN
Altos del café, se alquilan con todo el servicio, amplias y frescas habitaciones.
B4 40081 25 oct 10

SITIOS 12
A unos pasos de Angeles y Monte; tranvías en la esquina; habitaciones lindas y frescas; a $10.
B4 41774 4 oct 8

ALQUILA familia respetable amplia habitación; hermoso baño privado; matrimonio o persona sola; frente parque Maine; Hotel Nacional; precio situación; F-2277.
B4 41753 4 oct 9

ALQUILO habitación con servicio indediente; Lacret 503; Santos Suárez.
B4 41757 4 oct 8

BARCELONA 9; altos; se alquila una habitación a matrimonio o señoras solas; se quieren y se dan referencias; teléfono M-6596.
B4 41759 4 oct 8

SE ALQUILAN dos habitaciones, juntas o separadas, en casa particular, a personas de moralidad; sin niños. Avenida de Serrano 6 cerca Toyo. Teléfono I-3121.
B4 41720 4—9 Oct.

ALQUILO FRESCA habitación, buen baño, único inquilino. San Lázaro 466 segundo piso, izquierda, esquina a Infanta. B4 41733 4—7 Oct.

MONTE 397; habitaciones departamentos tres piezas; cocina $10. $12; $15. Industria 115; habitaciones balcón; $10; $12; $15. Sol 79; habitaciones, $7; $12; departamentos $14; $20. B-4 40391 27-12 Octu.

CAMPANARIO No. 121 entre Reina y Salud se alquila una habitación en la azotea con luz eléctrica y mucha agua, en 12 pesos.
2160 Ind. 1o. Oct.

ALQUILO ESPLENDIDAS habitaciones altas; Durege y Correa, altos taller carpintería. Agua abundante; precio: nueve pesos con luz. Informan en la misma. Teléfono M-1429.
B4 40320 27—7 Oct.

GALIANO 109, altos del City Bank. La mejor casa de la Habana. Su nueva dueña ofrece hermosas y ventiladas habitaciones con todo servicio, a precios económicos.
B4 40707 29—9 Oct.

SE ALQUILAN dos espléndidas habitaciones con agua corriente, a hombre solos. Si no son de moralidad, que no se presenten. Pueden comer en la casa como en familia, si así lo desean. Obispo núm. 121, izquierda.
B2 41702 4—8 Oct.

M.E.C.D. 2016

ALQUILERES

B-5 Casas de Huéspedes

HUESPEDES; Obrapía 99; hermosas habitaciones; baños calientes a todas horas, con muebles; con comida. Una persona $30; $35; matrimonios $50. Hombres solos; matriminios sin niños. B-5 40392 27-12 Oct.

CASA DE Huéspedes La Matancera: Reina 83, esquina a Manrique, alquilo dos hermosas habitaciones; una con servicio privado; agua corriente; buena comida; casa de orden. Precios reducidos para matrimonios estables. Teléfono A-0238.
B5 40624 29—7 Oct.

HUESPEDES; propia para uno o dos hombres solos se alquila preciosa habitación con instalación de agua caliente y fría; en Reina número 13; altos de la locería.
B5 41215 1 oct 16

CASA DE Huéspedes "La Isla": Monte número 53, por Factoría frente al Parque de la Fraternidad. La mejor situada de la Habana. Habitaciones con y sin muebles; con vista a la calle; muy ventiladas; buen servicio de baños; con comida y precios de situación. Se exigen referencias.
B5 41231 1—7 Oct.

SE VENDE un juego de comedor con dos aparadores; dos vitrinas; 12 sillas; 2 butacas y su mesa estilo inglés, de caoba y bronce. Una mesa dorada. Renacimiento italiano; y una bicicleta. Calzada del Vedado 55, entre D y Baños. B5 41974 6—9 Oct

MALECON 25, altos, huéspedes. Preciosa casa para familias decentes. Económica, bien servida, baños excelentes, calientes y fríos; terraza para recreo; comida exquisita; habitaciones inmejorables. Moralidad.
B5 41364 2—9 Oct.

PRADO 105; frente al Capitolio; se alquilan hermosas habitaciones con baño y agua caliente; comida a la española y criolla; servicio excelente; precios módicos; teléfono M-2120.
B5 41647 3 oct 11

PENSION Leal. Casa para familias. Situación inmejorable. Habitaciones y departamentos con baño privado y con vista a la calle. Atención muy especial a la comida. Servicio esmerado. Aguila 113, altos, esquina a San Rafael.
B5 41813 4 oct 14

HUESPEDES: ALQUILO con comida, hermosa habitación, precio de situación; agua caliente y fría; vista a la calle. Se admite un socio. San Miguel 210-C, esquina a Lucena.
B5 41699 4—9 Oct.

B-6 Hoteles

HOTEL ANDINO

FRENTE A LA UNIVERSIDAD

San Lázaro 490; teléfono U-3029; único en su clase; lujoso edificio céntrico; alto; saludable; lindísimos apartamentos amueblados para familias; todos tienen balcones con bellísimo panorama; brisa ideal; habitaciones con baño desde 25 pesos; elevador; garage; exquisita comida; moralidad; tranquilidad; servicio excelente.
FB6 5611C 22—23 Oct

HOTEL IDEAL ROOM

FRENTE AL CAPITOLIO

Prado 93, B, por Pasaje. Desea habitación grande, bien amueblada, ventilada, pintada, juegos de meple cama, escaparate, chifonier, mesa de luz y agua, mesa grande de comer, sillones y sillas, coqueta, todo del mismo tono, baño agua caliente y todo servicio, luz, limpieza, ropas y tantas otras comodidades. Comida para matrimonio 30; los pagos de la comida usted puede hacerlos diarios; esto prueba que la comida es buena. Precios de habitaciones desde 15 a 35. Fíjese en estos precios. Hay habitaciones con comida para hombres, 30. Exíjense referencias.
B 6 5640 C 30|30 Oct.

HOTEL CAMPOAMOR

COMPOSTELA 106

Desea habitación grande, bien amueblada, ventilada bien pintada; juegos de meple, cama, escaparate, chifonier, mesas de luz y agua, mesa de comer sillones y sillas, coqueta, todo del mismo tono, baño agua caliente y todo servicio luz y limpieza ropas y tantas otras comodidades a precios desde 20 a 30, fíjese bien en estos precios. Exíjense referencias.
B6 5639C 30—30 Oct

THE SAVOY

F y 15 Vedado Telf. F-6041.

Situado en un lugar alto del Vedado, con fácil y frecuente comunicación con la ciudad y repartos. Expuesto a la brisa, con la vista al mar, rodeado de jardines iluminados de noche, y con 600 metros de hermosos portales. Tan amplio, que los huéspedes pueden aislarse o reunirse con sus amistades en los espaciosos salones, según deseen, ventaja que no le ofrece ninguna de las modernas casas de apartamentos, donde se vive encerrado en sus habitaciones.

Las habitaciones, lujosamente amuebladas, tienen ventilación directa, closets y baño particular, con agua fría y caliente a todas horas.

El comedor de THE SAVOY es uno de los más hermosos y frescos de la Habana: las comidas son seleccionadas e incomparablemente preparadas; el servicio, en mesas separadas para cada familia, activo y competente.

PRECIOS MAS ECONOMICOS QUE NINGUN HOTEL DE LA MISMA CATEGORIA EN LA HABANA Y EL VEDADO, INCLUYENDO TRES EXCELENTES COMIDAS DIARIAS ABRIL A DICIEMBRE 1930

Personas	Día	Semana	Mes
1: desde	$8.25	$18.20	$ 65 00
2: desde	$6.00	$33.60	$120.00

B-6 811 indf 1 ab

HOTEL "SANTA FE" S. A.

Amistad 61, entre San Rafael y San José, se alquilan habitaciones amuebladas; en punto céntrico; próximo a San Rafael; con o sin comida. Precios de situación.
B6 41690 6—3 Nov.

HOTEL BILBAO

De Julio Gutiérrez; antiguo propietario del Palacio de la Mortera; Prado y Neptuno; amplias y ventiladas habitaciones a Prado y Neptuno; San Miguel y Consulado; agua fría y caliente; elevador permanente; situación céntrica; a media cuadra del parque Central; precios económicos; moralidad absoluta; cocina española y criolla; se admiten abonados al comedor; jueves, bacalao a la vizcaína; domingo, olla española; Neptuno 5; teléfono A-9041.
B6 41258 1 oct 9

HOTEL LINDBERGH

Animas 58; frescas y ventiladas habitaciones; agua fría y caliente; servicio privado; higiene y moralidad; desde 15 a 35 pesos; english spoken.
B6 41260 1 oct 31

ARRENDAMIENTOS

SE ARRIENDA una panadería con todos sus enseres sanitarios. Hace un mes que dejó de trabajar. Y también se vende con toda su maquinaria. Informan: en Martí número 5. Pedro Betancourt.
W 40871 30—15 Oct.

ARRENDAMIENTOS

ALQUILO EN VARADERO CASA amueblada frenta a la Playa Norte en $150.00 desde ahora hasta el 31 de Diciembre del corriente año. Informes Teléfono F-5747.
W 39209 16 20—10 Oct

SE SOLICITAN

S-1 Criadas y Criados

SOLICITAMOS en Gervasio 126 entre San José y San Rafael sirvientas; si usted se quiere bien; asegure su vejez asociándose a nosotros: las asociadas constantes y antiguas de esta casa nunca se verán en la calle; tengan o no dinero.
O1 S1 41758 4 7 Oc

SE SOLICITA una criada de manos que sepa sus obligaciones. Sueldo: $18. Consulado 8.
S1 41951 6—8 Oct.

S-2 Cocineras y Cocineros

SE NECESITA una cocinera que sepa cumplir con su obligación. Si no sabe variar de platos, que no se presente. Obispo 121, izquierda.
S2 41701 4—7 Oct.

S-3 Manejadoras

SE SOLICITA una joven asturiana para manejadora, que disfrute de buena salud y esté preparada para el puesto; informes 21 entre 6 y 8: Vedado.
S3 41763 4 oct 8

SE SOLICITA una manejadora para cuidar dos niños, lavar y limpiar. Sueldo: 20 pesos, uniformes. Traiga referencias. 11 número 14, entre K y L
S3 41971 6—9 Oct.

S-11 Agentes y Socios.

SOLICITAMOS personal de ambos sexos y conocedores de las ventas a domicilio, para una propaganda, doy sueldo fijo de nueve pesos semanales. Sr. Chao Tostadero Puerto Rico. Belascoaín y Reina de 8 a 11 a. m.
S 11 41862 5 9 Oct.

SE SOLICITA un socio con poco capital, para dirigir una fábrica de dulces en almíbar y caramelos, que se encuentra trabajando. También se solicitan agentes para la Habana y provincias. Informes: calle 25 número 424, entre 6 y 8. Vedado. De 12 a 2 p.m.
S11 41691 4—7 Oct.

NECESITO CUATRO vendedores para vender a plazos a domicilio, artículo nuevo en plaza. Rayo 106, altos. Oficina, de 2 a 6.
S11 42017 6—9 Oct

S-12 Solicitudes Varias

TITUL DE CHOFER número 20340, se me extravió y gratificaré al que lo entregue Notaría Dr. Alfredo Marill, Habana 98. Vicente Méndez.
S12 41735 4—7 Oct.

SOLICITO persona activa que conozca de comercio Cuba 21 A. Sr. Lara de 3 a 5.
S 12 41936 5 7 8 Oct.

SE SOLICITA dentista que sea persona formal, quiera trabajar en gabinete montado con todo lo necesario. Para tratar, San Miguel 128, bajos. Teléfono U-2836.
S12 41961 6—9 Oct.

SE OFRECEN

O-1 Criadas y Criados

DESEA COLOCARSE una muchacha de criada de manos o de manejadora; con muy buenas referencias. Llamen al Teléfono I-5592.
O1 40949 30—8 Oct.

DESEA colocarse una joven española para criada de mano o para los quehaceres de un matrimonio; tiene referencias; informan, Villegas 67; teléfono M-5678.
O1 41640 3 oct 7

DESEA COLOCARSE una muchacha española para criada de manos, cocinar o limpiar. Tiene buenas referencias. Informan: Teléfono A-6207.
O1 41579 3—7 Oct.

SE DESEA colocar una joven española para criada de mano o los quehaceres de un matrimonio solo; informes teléfono F-2675.
O1 41807 4 oct 7

JOVEN ESPAÑOL desea colocarse de criado de manos. Es limpio y formal. No tiene pretensiones. Informan: Teléfono FO-1812.
O1 41703 4—7 Oct.

DESEA COLOCARSE en casa de moralidad, española recién llegada, de criada de manos; o matrimonio, para todo. Teléfono A-8913. Preguntar por Mercedes.
O1 41730 4—7 Oct.

DESEA colocarse muchacha española para criada de mano sabe su obligación y lleva tiempo en el país y tiene recomendaciones. Teléfono F-6109.
O 1 41941 5 7 Oct.

SE DESEA colocar un joven español de 26 años de edad de criado de manos tiene buenas referencias sirve a la rusa informes, Telf. F-2240.
O 1 41912 5 8 Oct.

DESEA colocarse una muchacha española para criada de mano o cuartos, también es práctica en el comedor sabe coser un poco, tiene buen carácter. A-1083.
O 1 41917 5 7 Oct.

SE DESEA colocar una joven española para criada de mano o de comedor. sabe servir a la rusa y tiene buenas referencias. Pregunte por Rosario. M-5895.
O 1 41920 5 7 Oct.

SE DESEA colocar una joven española de cuartos o comedor. Lleva tiempo en el país. Tiene referencias. Teléfono F-4771.
O 1 41922 5 7 Oct.

SE DESEA colocar una muchacha española para criada de mano o cuartos, sabe coser tiene buenas referencias. Lleva tiempo en el país quiere casa de moralidad. Tel. A-9762.
O 1 41921 5 8 Oct.

DESEAN colocarse dos jóvenes españolas para criada de mano o manejadora. Desean casa de moralidad. Teléfono M-4157.
O 1 41929 5 7 Oct.

DESEA colocarse una muchacha de criada de mano o cuartos y coser si le dan buen sueldo y buen trato no le importa colocarse fuera, tiene referencias. Telf. A-8757.
O 1 41926 5 7 Oct.

SE DESEA colocar española en casa de moralidad para cuartos o para el servicio de un matrimonio, sabe limpiar, con referencias, informan: Teléfono M-4085.
O 1 41908 5; 7 y 8 Oct.

SE DESEA colocar una joven española para criada de mano o de cuartos es humilde y trabajadora que no le importa ir para el campo no tiene pretensiones. Teléfono A-5896.
O 1 41909 5 7 Oct.

ESPAÑOLA desea colocarse para cuartos y coser o para criada de mano o comedor. tiene buenas referencias. Informan Telf. U-4669. Blanca.
O 1 41910 5 7 Oct.

JOVEN española desea colocarse de criada de mano o de cuartos sabe coser y tiene buenas referencias, en la misma otra para cocinar. Informan: FO- 1164.
O 1 41906 5 7 Oct.

SE DESEA colocar una muchacha española para comedor o cuartos o manejadora sabe coser un poco tiene referencias lleva tiempo en el país teléfono: F-1666.
O 1 41900 5 7 Oct.

SE OFRECE un joven español, práctico para criado de manos o para segundo criado, camarero, sabe de jardín, fregar máquinas y otros trabajos. Buenas referencias. Telf A-4792.
O1 42013 6—8 Oct.

SE OFRECE joven peninsular para criada de mano. Tiene referencias. Teléfono U-2671.
O 1 41924 5 8 Oct.

SE DESEA colocar una muchacha española de sirvienta o atender enfermos día o noche. Tiene referencias. Perseverancia 20. Telf. A-5896.
O1 42018 6—8 Oct.

SE OFRECE muchacha fina, española, para cuartos y coser, acostumbrada al servicio fino de buenas casas y con magníficas referencias. Sabe perfectamente trabajar y planchar ropa fina de señora. Telf. A-3726.
O1 42025 6—9 Oct

SE DESEA colocar una muchacha española de criada de cuartos o nos sabe coser y tiene referencias. Teléfono: M-6266.
O 1 41869 5 7 Oct.

SE DESEA colocar una joven para cuartos o comedor. No le importa manejar un niño. Tiene referencias. Sabe cumplir. Informes. Telf A-7945.
O1 42051 6—9 Oct.

SE OFRECE una joven española, buena criada de manos, manejadora o cuartos. Tiene recomendación de buenas casas de mucho tiempo. Teléfono: A-4792. O1 42050 6—8 Oct.

SE DESEA colocar una muchacha española de criada de comedor. Sabe servir a la rusa; o para cocinar y limpiar, bien de corta familia o de cuartos y coser. Tiene referencias. No se coloca menos de 25 pesos. U-3128.
O1 42041 6—9 Oct

SE DESEA colocar una joven española para criada de manos o para cuartos. Teléfono A-9889.
O1 42056 6—8 Oct.

ESPAÑOLA, seria desea colocarse, con familia de toda moralidad, para comedor o cuartos, o coser, sabe cocinar. Teléfono F-6169.
O 1 41896 5 7 Oct.

SE DESEA colocar una joven española para criada de mano, sabe trabajar y tiene buenas recomendaciones. Teléfono: F-4470.
O 1 41897 5 8 Oct.

SE OFRECE criada de mano española sabe servir la mesa, también una manejadora española con mucha práctica y referencias, no tiene pretenciones. Llame A-4175.
O 1 41937 5 7 Oct.

DESEA colocarse una joven española para criada de cuartos de manos o manejadora sabe coser y tiene buenas referencias. Informan: Rayo 29. M-2563. O 1 41894 5 7 Oct.

SE DESEA colocar una joven española para cuartos o comedor y en la misma una para cocinar, no le importa ayudar a la limpieza lleva tiempo en el país sabe trabajar. Teléfono F-6227. O 1 41895 5 8 Oct.

SE DESEA colocar joven española para criada de manos o de cuartos si es matrimonio solo mejor es cumplidora desea casa de moralidad. Informan Neptuno 59. Teléfono A-6346.
O 1 41891 5 7 Oct.

SE DESEA colocar muchacha española sabe servir bien a comedor, lavar ropa fina y coser un poco. Referencias muy buenas. M-7122
O 1 41855 5 7 Oct.

SE DESEA colocar una muchacha española de criada de mano. Calle 12 y 10 Vedado. Teléfono F-6248. Tiene recomendaciones.
O 1 41856 5 7 Oct.

DESEA colocarse una joven española de criada de mano, sabe leer y escribir, informan en Trocadero 61. Teléfono M-2492.
O 1 41889 5 7 Oct.

SE DESEA colocar una joven española para criada de mano o manejadora, tiene buenas referencias informan teléfono A-1444. Monte 11.
O 1 41888 5 8 Oct.

SE OFRECE primer criado, habituado al servicio de buenas casas con referencias de las mismas hace toda clase de coteles, plancha ropa de caballero. Informan casa Mendy. Teléfono A-2834.
O 1 41927 5 7 Oct

SE OFRECE una joven española para criada de mano; cuartos o comedor; tiene muy buenas referencias y desea casa de moralidad, teléfono M-9578. O1 41885 5 7 Oct.

DESEA colocarse una muchacha española para criada de cuartos o de mano o manejadora. Tiene referencias informan. Telf. U-4369. María.
O 1 41878 5 7 Oct.

DESEA colocarse una joven española para criada de cuartos y coser, cose muy bien es muy seria tiene buenas recomendaciones, llame al Teléfono M-3993. O 1 41871 5 7 Ot.

SE DESEA colocar una joven española para criada de mano lleva tiempo en el país, es trabajadora y tiene referencias. Teléfono F-1048.
O 1 41872 5 8 Oct.

DESEA colocarse una joven española de criada de mano o para manejar un niño recien nacido, tiene referencias de buenas casas. Teléfono M-1252. O 1 41874 5 7 Oct

SE DESEA colocar una joven española de criada de mano o manejadora lleva tiempo en el país llamen al teléfono U-5902.
O 1 41875 5 7 Oct.

SE DESEA colocar una joven española de criada de mano sabe su obligación. Informes F-4842.
O 1 41876 5 8 Oct.

SE DESEA colocar una joven para criada de mano sabe bien su obligación, tiene referencias. Tel. F-2158.
O 1 41881 5 8 Oct

JOVEN española desea colocarse de criada de mano o manejadora tiene referencias. Informan: Gervasio 126 bajos. Teléf. U-4669. Remedios.
O 1 41879 5 7 Ocet.

JOVEN española desea colocarse de criada de mano o manejadora lleva tiempo en el país sabe cumplir con su obligación. Informar: Telf. U 4669. Carmen.
O 1 41880 5 7 Oct

DESEA colocarse una joven peninsular para criada de mano o manejadora o por horas no tiene pretensiones de sueldo. Tiene referencias. M-2818. O 1 41868 5 7 Oct.

SE DESEA colocar dos muchachas españolas una para criada de manos o para cuartos y la otra para cocinar siendo un matrimonio solo no le importa ayudar en la limpieza, tiene buenas referencias. Teléfono F-2545. Jardín la Areca.
O 1 41867 5 7 Oct.

SE DESEA colocar una joven española para criada de manos o comedor. Tiene buenas referencias, Teléfono I-7453.
O 1 41857 5 8 Oct.

DESEA colocarse un buen criado de mano español preparado para todo servicio fino, con recomendaciones de buenas casas, sin pretensiones va a cualquier punto. Teléfono A-4792.
O 1 41850 5 7 Oct.

JOVEN ESPAÑOL ofrécese de criado de mano práctico en todo servicio, inmejorables referencias de la última casa. Teléfono M 6816.
O1 41834 5—8 Oct.

DESEA colocarse una señora española de mediana edad de criada de mano, entiende de cocina es muy trabajadora y tiene muy buenas referencias y buen carácter para los niños. Teléfono IA-1985.
O 1 41848 5 7 Oct.

DESEA colocarse una muchacha española de criada de mano también se coloca para limpiar, cocinar. Teléfono A-6576.
O 1 41833 5 7 Oct.

DESEA colocarse una española para criada de manos cuartos y ayudar en la cocina, tiene referencias, no le importa dormir fuera, informes M-4122. Compostela 110 altos.
O 1 41835 5 7 Oct.

SE DESEA colocar una muchacha española para habitaciones tiene buenas referencias. Llame al teléfono M-7081 bodega.
O 1 41877 5 7 Oct.

SE OFRECE criada de manos española, sabe servir a la rusa y tiene muy buenas referencias. Tel. A-3343.
O 1 41820 5 7 Oct.

JOVEN española desea colocarse en casa de moralidad; para criada de mano, o cocinar y limpiar para corta familia. Teléfono M-8802.
O 1 41822 5-7 Oct.

JOVEN española desea colocarse de criada de manos o de cuartos o manejadora tiene buenas referencias y entiende un poco de costura. Teléfono A-3475.
O 1 41844 5 7 Oct.

DESEA colocarse joven español; criado de mano; portero; limpia oficinas; máquinas; sin grandes pretensiones; no le importa otro trabajo moral; buenas referencias; teléfono A-3204.
O1 41832 5 oct 7

SE OFRECE muchacha española habituada al servicio de habitaciones, sabiendo algo de costura y con referencias. Informes: Telf. M-9751.
O1 41947 6—9 Oct.

SE DESEA colocar una joven española de criada o manejadora. Tiene referencias. Informan: en el I-7454.
O1 41943 6—9 Oct

DESEA COLOCARSE una muchacha española para criada de manos o manejadora. Telf. A-9763.
O1 41957 6—8 Oct

DESEA colocarse con familia respetable española para criada de mano o cuartos, sabe coser un poco lavar y planchar ropa fina, no importa fuera de la Habana, tiene buenas referencias. Telf. M 4597.
O 1 41868 5 8 Oct.

ENGLISH SPEAKING woman wishes position as general worker or washing. Call U-1300.
O1 41987 6—9 Oct.

SE DESEA COLOCAR una señora de criada de cuartos o comedor. F-4249
O1 41994 6—9 Oct.

DESEA COLOCARSE una joven española para limpiar o manejar. Sabe coser. Tiene buenas referencias. Teléfono U-2222.
O1 41981 6—9 Oct

O-2 Cocineras y Cocineros

SE OFRECE una española que trabaja de cocinera, de criada de manos o de cuartos. Tiene experiencia en los trabajos que se ofrece. Buenas referencias. M-5241.
O2 41694 4—7 Oct.

SE DESEAN colocar dos jóvenes españolas una para cocinar y limpiar, a corta familia tiene buenas referencias y la otra de criada de maro entiende un poco de cocina. Neptuno 237 entre Aramburo y Soledad. Teléfono U 2424.
O 2 41837 5 7 Oct.

COCINERA española madrileña desea colocarse cocina al estilo del país y a la española tiene muy buenas referencias de las casas donde trabajó no tiene personas que puedan molestar en la casa que trabaje. Te. A-3343,
O 2 41886 5 8 Oct.

SE OFRECE cocinera alemana repostera muy limpia y con las mejores referencias duerme en la colocación. Teléf. A-3343.
O 2 41818 5 7 Oct.

SE DESEA colocar una española para cocinar; no le importa ayudar algo los quehaceres de la casa; es limpia y trabajadora; tiene muy buenas referencias de las casas en que ha trabajado; desea dormir fuera de la colocación; en la misma se ofrece una joven para manejadora o criada de mano con referencias; están prácticas en el trabajo y tienen tiempo en el país; informes, X-3073; pregunten por Elena. O 2 41828 5 8 Oct.

COCINERO joven español se ofrece para casa particular, cocina muy bien a la francesa, criolla y española mucha pastelería y repostería y hace pan. Tiene buenas recomendaciones teléfono A-0850.
O 2 41928 5 8 Oct.

SE DESEA colocar una cocinera, para casa huéspedes de comercio o para particular tiene buenas referencias. Telf. A-8684.
O 2 41942 5 8 Oct.

SE DESEA colocar una señora de mediana edad solo para la cocina entiende de repostería. Telf. U-3917.
O 2 41916 5 8 Oct.

SE DESEA colocar una joven española para cocinar y limpiar siendo corta familia no lava ropa, no se coloca menos de 30 pesos. Telf. M-4312.
O 2 41914 5 7 Oct.

DESEA colocarse una cocinera de color; sabe cumplir y además es repostera. Llame al teléfono F-3816.
O 2 41911 5 7 Oct.

S EDESEA colocar una joven española para cocinar y limpiar siendo corta familia sabe cumplir con su obligación pregunte por Catalino. M-5895. O 2 41918 5 7 Oct.

SE DESEA colocar una buena cocinera y repostera hace toda clase de dulces y platos finos y en la misma una buena criada de mano, M-5895.
O 2 41919 5 7 Oct.

DESEA colocarse una buena cocinera sabe a la española y criolla tiene buenas referencias, lleva tiempo en el país. Telf. A-8757.
O 2 41925 5 8 Oct.

SE DESEA colocar una señora blanca de mediana edad para cocinar a la española y a la criolla. Tiene buenas referencias. Teléfono M-4747. Pregunte por el Encargado.
O 2 41901 5 8 Oct.

SE OFRECE buen cocinero repostero madrileño, cocina criolla española y francesa agradable sazón, limpio en la cocina hombre solo Sale al campo. M-4205.
O 2 41903 5 7 Oct.

SE DESEA colocar un joven español de cocinero en casa particular o de comercio tiene buenas referencias. Teléfono M-1529.
O 2 41902 5 7 Oct.

COCINERA joven española desea casa seria para cocinar y limpiar, no duerme en la colocación. Informan: Teléfono A-8074.
O 2 41899 5 7 Oct.

SE OFRECE cocinera jamaiquina, sabe cocinar, comida americana y del país, en la misma una lavandera también jamaiquina sin pretensiones y con buenas referencias. Llama A-4175.
O 2 41939 5 7 Oct.

JOVEN peninsular desea colocarse para cocinar y limpiar, tiene referencias. Teléfono F-6068.
O 2 41858 5 7 Oct.

DESEA colocarse una cocinera o criada en general de color, en casa particular que hable inglés, tiene quien le recomiede, llame. Teléfono F-3319. Por Essi.
O 2 41892 5 8 Oct.

SE OFRECE superior cocinera de color limpia, formal y con inmejorables referencias. Llame al teléfono M-7122.
O 2 41854 5 7 Oct.

SE DESEA colocar una española sabe cocinar y limpiar, tiene referencias llamen: F-1839.
O 2 41890 5 7 Oct.

SE DESEA colocar una joven española para cocinar y limpiar para corta familia es formal y trabajadora entiende de repostería y tiene buenas recomendaciones. F-5141.
O 2 41887 5 7 Oct.

SE OFRECE una buena cocinera cocina a la española y criolla; sabe de repostería; es muy limpia, tiene muy buenas referencias; teléfono M-9578. O 2 41886 5 7 Oct.

SE DESEA colocar una señora de mediana edad para cocinar corta familia en casa de moralidad, tiene referencias y es repostera, informan; Teléfono M-2414
O 2 41870 5 8 Oct.

SE OFRECE una buena cocinera de mediana edad, puede dormir en la colocación ayuda otros quehaceres formal y trabajadora, buenas referencias. M-5353.
O 2 41845 5 7 Oct

SE DESEA colocar, joven española cocinera y criada si es corta familia, sabe su obligación. Informan: Teléfono F-5371.
O 2 41846 5 7 Oct.

DESEA colocarse cocinera y repostera de mediana edad madrileña con referencia de las casas más distinguidas de la Habana. Informan: Teléfono U 7947.
O 2 41 838 5 8 Oct.

SE OFRECE cocinero repostero y un criado de mano asiático cocina a la criolla y española y francesa sabe cumplir con su obligación. Informan: San José 48. Teléfono M-4097. Pregunte por Guillermo Bon.
O 2 41841 5 8 Oct.

SE DESEA colocar una señora española de cocinera y para limpiar. Tiene referencias. Duerme fuera. Teléfono M-4102.
O2 41945 6—8 Oct.

SE DESEA colocar una muchacha española de cocinera. Entiende de repostería. Sabe su obligación y duerme en la colocación. Tiene referencias. Teléfono FO-2508.
O2 41955 6—8 Oct.

SE DESEA colocar un cocinero repostero. Cocina vegetariana. Teléfono M-6841. O2 41989 6—9 Oct

UN COCINERO asiático se desea colocar en casa particular o comercio. Cocina a la española, criolla y repostería. Con referencias. Informan: en Teléfono A-4341.
O2 41995 6—9 Oct.

SE DESEA colocar una señora de mediana edad, para cocinar y ayudar a la limpieza. Es formal. Llame al I-7430
O2 41997 6—9 Oct.

SE DESEA colocar una señora española para cocinar. Sol núm. 91. Teléfono A-3164.
O2 42016 6—9 Oct

COCINERO ESPAÑOL se ofrece para casas particulares o comerciales. Cocina a la española y criolla y francesa; práctico en repostería y pastelería y helados de todas clases. M-3596 Sale al campo.
O2 42023 6—8 Oct.

SE OFRECE señora española para cocinar y ayudar a la limpieza o para todo siendo corta familia. En la misma, una señora mediana edad para criada de manos o ayudar a la cocina. Tienen referencias. Telf A-7431.
O2 42035 6—8 Oct

SE OFRECE cocinero mestizo, muy limpio y de buen carácter; sin pretensiones. Buen repostero y toda clase de cocina. Con muy buenas recomendaciones. Informes: Lucena número 2 letra A. Telf. U-5188.
O2 42040 6—10 Oct.

COCINAR y limpiar desea colocarse señora del país de mediana edad. Sabe su obligación. En la misma, una criada joven. A-0339. A todas horas.
O2 42055 6—8 Oct

UNA PARDA, mediana edad, buena cocinera, se ofrece en casa de familia de moralidad y que paguen. No duerme en la colocación y tiene quien la recomiende. U-3188.
O2 42088 6—9 Oct.

DESEA COLOCARSE un buen cocinero español. Conoce toda clase de cocina y repostería, para casa particular, comercio, huéspedes, restaurants o fonda. Telf. A-4792. Sin pretensiones. O2 42011 6—8 Oct.

SE OFRECE mujer joven, de color, para cocinar y limpiar. Duerme en la colocación; con recomendaciones. Sabe sus obligaciones. A-8066.
O2 42006 6—8 Oct

UN JOVEN chino, muy buen cocinero repostero, desea colocarse casa particular. Sabe cocinar a la criolla, española y francesa. Cumplidor de su obligación. Tiene buenas referencias. Manrique 99. Teléfono A-4324.
O2 42004 6—9 Oct

O-3 Manejadoras

DESEA colocarse una joven española para manejadora o limpieza de habitaciones San Pedro 6. Tef. A-5394.
O 3 41930 5 8 Oct.

SE OFRECE institutriz inglesa sabe instruir niños y mayores, tiene referencias de familias distinguidas del país. No tiene pretensiones. Llamen A-4175.
O 3 41938 5 7 Oct.

DESEA colocarse una manejadora o criada de cuartos joven, mulata, con familia americana o cubana que hable inglés, tiene quien la recomiende llame, Telf. F-3319. Alicia.
O 3 41893 5 8 Oct.

DESEA colocarse una joven española de majedora es muy coriñosa para los niños, tiene referencias. Telf M-5265. Refugio 49.
O 3 41883 5 5 8 Oct.

BLANCA inglesa desea colocarse como manejadora o criada de cuarto; buen sueldo, llame Amy; teléfono FO-9197. O3 41825 5 oct 8

UNA AMERICANA, con buenas referencias, sin pretensiones, desea colocarse de manejadora, criada de manos, para enseñar inglés. Telf FO-7805
O3 41973 6—9 Oct.

O-4 Crianderas

CRIANDERA: DESEA colocarse señora española. Tiene certificado Sanidad. Omoa 11. Dpto. 19. Teléfono: A-1889. O4 41688 4—7 Oct.

O-5 Jardineros

JOVEN español desea colocarse de jardinero o criado: teléfono X-1633.
O6 41645 3—7 Oct.

O-6 Choferes

DESEA COLOCARSE chofer joven, español; con recomendaciones de donde trabajó, como las deseen. Teléfono M-5724. O6 41708 4—7 Oct.

CHOFER MECANICO español, joven, experto en manejo y reparaciones de toda clase da automóviles. Herramientas completas. Referencias de casas particulares y talleres de mecánica. F-2888. O6 41163 1—8 Oct

DESEA COLOCARSE un chofer español, mediana edad; diez años práctica en toda clase de máquinas y sin pretensiones y buenas referencias de donde trabajó. Informan: F-4249.
O6 41225 1—9 Oct.

DESEA colocarse chauffeur español, experto en toda clase de máquinas y mecánica, sin pretensiones y referencias de las casas particulares, conocida de mucho tiempo. Tel. A-4792.
O 6 41853 5 7 Oct.

SE OFRECE chauffeur español sabe manejar toda clase de máquinas no tiene pretensiones tiene muy buenas referencias no le importa ir al campo. Teléfono A-3343.
O 6 41819 5 7 Oct.

JOVEN ESPAÑOL desea colocarse de chofer particular o de comercio. No tiene pretensiones. Tiene buenas referencias. Teléfono X-1204.
O6 41948 6—12 Oct.

O-7 Costureras, Modistas y Sombrereras

COSTURERA: SE ofrece para coser en casa particular. Corta y cose por figurín. Hace abrigos y ropa de niños Informan: Teléfono A-9692.
O7 40614 29—10 Oct.

O-8 Lavanderas

DOS LAVANDERAS desean encontrar ropa para lavar una para sacar fuera la otra en la misma casa. Teléfono M-4711.
O 8 41842 5 8 Oct.

SE OFRECE una señora de mediana edad, para lavar en casa particular o en su casa. Animas núm. 60 bajos.
O8 41964 6—9 Oct.

O-10 Oficinistas

TENEDOR DE LIBROS

Se ofrece; inglés; buenas referencias; desea llevar libros; hacer balances mensuales y anuales; también dará lecciones a domicilio; teneduría de libros o inglés: dirigirse S. E. R Apartado 2543; Habana.
O10 41765 4 oct 9

TAQUI-MECANOGRAFO inglés-español con larga práctica en asuntos correspondencia; traductor experto; conocimientos generales oficinas; solicita empleo en casa seria; inmejorables referencias; teléfono U-6059.
O 10 41827 5 Oct. 20.

O-12 Ofertas Varias

DESEA EMPLEARSE una señora de mediana edad con una niña de diez años. Para encargada de casa de huéspedes u hotel. Teléfono M-5279.
O12 41394 2—8 Oct

DESEA COLOCARSE hombre acostumbrado a servir. Prefiere poco sueldo. Acepta todo trabajo que pueda desempeñar. Limpia, friega, reparte. Bien recomendado. Va a todas partes. U-5824. O12 41672 4—7 Oct.

SE OFRECE un matrimonio para encargado de casa inquilinato. Informa: Lamparilla y Villegas bodega. M-5172.
O 12 41905 5 7 Oct.

SEÑORITA EDUCADA, acostumbrada vender y tratar público, referencias respetables, solicita empleo establecimiento, botica, papelería, caja contadora, teléfonos. Informan: San Ignacio 48, antiguo, altos, apartamento 2.
O12 41952 6—15 Oct.

SE OFRECE hombre experto en agricultura, frutos menores y crianza de aves. Informes: Teléfono M-3963.
O12 41956 6—10 Oct.

UNA SEÑORA mediana edad, se ofrece como auxiliar de colegio. Tiene buena presencia; o para atender señoritas o cuidar consultorios y también manejar niños. Telf. F-3542.
O12 42047 6—12 Oct.

AGENCIAS DE COLOCACIONES

LA MATANCERA

A-7740. Sirve rápidamente cocineras, criadas, toda clase de servidumbre y empleados de ambos sexos con referencias; calle Sol 103, servicio permanente a todas horas.
X 40599 30—31 Oct.

AGENCIA VILLAVERDE: O'Reilly 13. Teléfono A-2348. Esta antigua y acreditada agencia ofrece, con aptitud y garantía dependientes, camareros, cocineros criados, sirvientes y toda clase personal necesario al momento.
X40687 29—7 Oct.

AGENCIA LA UNION, de Mercelino Menéndez. Treinta y tres años de establecida. Es la única que en cinco minutos facilita todo el personal con buenas referencias. Llamen al Telf. A-3318. Habana número 114.
X 40912 30—7 Oct.

M-5241: LA MILAGROSA: A-8066. La agencia que sirve lo más distinguido de Cuba por tener su personal escogido, con referencias. Sol 108.
X 41348 2—1 Nv.

SE COMPRAN

C-1. Casas.

COMPRO CASITA: Vedado. Precio alrededor seis mil pesos. Remitir por correo todos los detalles para poder tratar después personalmente. Señor Fandiño. Metropolitana 227.
C1 41583 3—13 Oct

COMPRO terrenito Almendares, contado pero muy barato, cambio magnífica casa, hipoteca, deme detalles pronto, véame dueño Ricoy Avenida 8 entre 9 y 8 Ampliación Almendares.
C 1 41860 5 7 Oct.

C-5 Muebles y Prendas

COMPRAMOS MUEBLES modernos de todas clases. Máquinas coser Singer, ovillo central. Máquinas de escribir; burós; mamparas; divisiones cristal y baúles. Salud 3. Teléfono: A-6620. C1 40930 30—31 Oct

MARTINEZ. TELEFONO A-8330

Compro ropa usada; zapatos y todo objeto de vestir de caballeros; Monserrate y Teniente Rey; teléfono M-9654.
11 C 5 41617 2 3 Nov.

SE VENDEN

V-1 Casas

$ 1,000 DE CONTADO

Vendo un chalet de ladrillos y concreto; acabado de construir por el arquitecto Max Borges; a una cuadra de la calzada de la Víbora; Arroyo Apolo; calle Gustavo entre Dolores y Gonzalo; con jardín; portal; sala; tres habitaciones; comedor al fondo; baño de lujo intercalado; cocina; gran patio; precio $4,250; $1,000 de contado y el resto aplazado; se dan facilidades de pago; informes, Silva; teléfono U-4266. V1 41614 3 oct 9

SE VENDEN muy baratas dos casas con sus terrenos, formando todo un solo inmueble. Calzada de Bejucal esquina a Cristina. Informes: en la misma y Teléfono M-9523.
V1 41673 4—7 Oct

INVERSION SIN RIESGO

A prueba de quiebras; de incendios; de ciclones y de fluctuaciones bursátiles; una casa de ladrillos; concreto; de azotea; para tres familias; rentando en la actualidad $2,100 anuales; se vende en $19,850; $9,000 de contado y el resto aplazado al 7 o|o de interés anual; (al contado se hace una pequeña rebaja). Ayesterán esquina a Domínguez; teléfono U-4266.
V1 41613 3 oct 9

FRENTE al Colegio de Belén, se vende casa de mampostería y azotea; dos portales; cuatro habitaciones; dos servicios; cocina; garage, sótano y jardín. Forma esquina. Carrito eléctrico a una cuadra. Omnibus y ferrocarril Zanja muy cerca. A propósito para familia con hijos discípulos de Belén. $2.400 al contado; resto $1.100 en hipoteca. Teléfono FO-1220.
V1 41698 4—11 Oct.

EN 5.600 PESOS vendo una esquina. Tiene café. Renta 50 pesos solo recibo en la Habana, de 2 a 4. Reina 39. Informa: Francisco Fernández.
V1 41675 4—8 Oct.

ASEGURE SU DINERO

Una propiedad rentando 65 pesos y un terreno; todo en 6,000 pesos; se deja parte en hipoteca; informa, Adolfo Carneado; Infanta y Ayesterán; café Almendares.
V1 41791 4 oct 7

BUENA INVERSION

Casa de esquina; moderna; de 3 plantas; rentando $120; precio, $12,000; situada próxima a Monte; informes directos, José P. Quintana; Chacón 23; teléfonos M-7730 y FO-2188.

REPARTO LA SIERRA

Ganga estupenda; casa que renta 86 pesos; en $5,500; véala hoy mismo; informes directos, José P. Quintana; Chacón número 23; teléfonos M-7730 y FO-2188.
V1 41779 4 oct 7

BUENA INVERSION: En el mejor barrio de la capital se vende una esquina con 375 metros, todo frente, en $25.000. Renta $195. Deja en hipoteca $15.000 al 7 por ciento por el tiempo que desee el comprador. Arturo. Teléfono U-6823.
V1 40908 30—8 Oct.

VENDO CASA: Reparto Santa Amalia. Parte de contado y a plazos. Mitad de precio. Informan: Teléfono I-5560. V1 41197 1—9 Oct

CASA fuerte, moderna $2.900.00 fíjese, vale doble, dinero casas jamás perdido, aprovechen fíjese Avenida S entre 8 y 9 Ampliación Almendares, pregunte por Manuel Ricoy, apúrese.
X 1 41859 5 7 Oct.

ALMENDARES: CASAS nuevas, de portal; sala; tres cuartos; baño intercalado; comedor; garage; frente al tranvía. Al fondo, tres casitas independientes. Tomo un solar en pago y el resto plazos cómodos. Otra casa de cuatro cuartos en la Calle E, con patio grande; garage y servicio de criados; con mil pesos de contado, resto en plazos cómodos. García: U-1363. De 12 a 2,
V1 41725 4—8 Oct.

VIBORA: CASA de nueve cuartos, con sala y saleta; renta $72. Contado mil pesos; resto de $3.500, a plazos cómodos. Otra de cinco cuartos completamente nueva, dos mil pesos contado y resto de $5.500 a plazos cómodos. García: U-1363. De 12 a 2.
V1 41723 4—12 Oct

VEDADO, CALLE 23

Sea previsor emplee su dinero ahora en comprar propiedades. Esto siempre está seguro. Vendo por pequeña cantidad al contado reconociendo si desea resto en hipoteca magnífico chalet esquina dos plantas. Informes 23 No. 397 altos entrada por 4.
V 1 41931 5 11 Oct.

BUENA INVERSION: Se vende una esquina para establecimiento con su accesoria, compuesta de 320 metros, con una casa por cada lado y tres casas altas. Fabricación moderna, primera. Renta $160 hoy, con todo el reajuste. Precio: $21.500. Telf. U-6823. Arturo. V1 40907 30—8 Oct.

GANGA: En la calle 25 entre 8 y 10. Vedado. Con $3.000 efectivo, y reconocer $7.000, puede adquirir dos casitas que renta una $30 y otra $25; construidas en un solar de 683 metros. Informan: en la Notaría del Dr. Evaristo Lamar. Cuba y Obrapía.
V1 41953 6—13 Oct.

$2.500 TRES CASITAS haciendo esquina, rentando cada una $12, de mampostería; modernas. Otra en 1.500 pesos; sala, comedor y 2 cuartos, cerca del paradero del Cerro. Informes: Angeles 17 (barbería).
V1 41954 6—8 Oct.

VENDO SOLO por $5.000 dos casas. Una de esquina, preparada para establecimiento; y otra anexa, particular. La esquina puede establecerse por ser sola y tener mucho barrio; esquina de fraile y moderna. Informes: en la misma. Reyes y Trespalacios. Rivas. V1 42019 6—9 Oct.

BANCO DEL COMERCIO CHEKS RECIBO A LA PAR

Recibo a la par cheks del Banco del Comercio en la venta de mis casas terminadas de fabricar en el Repto. Almendares.

TAMBIEN LAS VENDO CON $500 CONTADO Y RESTO A $75 AL MES

Calle E esquina a 18. Precioso chalet de jardín, portal, sala, hall, comedor, cuatro cuartos, baño completo, cocina, pantry, garage y patio. Precio $9.000. Parte en chek y el resto en mensualidades de $75.00.

Calle E entre 18 y Fuentes: Dos casas de jardín, portal, sala, hall, comedor, tres cuartos, baño completo, servicio criado, cocina, pantry, garage y patio: Precio $7.500. Parte en chek y el resto en mensualidades de $50.

Calle 11 entre Av. 1a. y 2a. $5.000, dos casas en la calle 9, frente al tranvía entre Av. 9 y Av. 10, a $8.000 cada una.

Sr. Arturo V. Prado. M-1559. Av. República, No. 51.
V 1 41913 5-7 Oct.

VENDO CASA acabada de construir en la Loma de Chaple, calle Centurión y Ave. Morell; da frente a las dos calles; es de construcción sólida y lujosa. Si la ve la compra. La doy barata. Se puede ver a todas horas. Su dueño: San Antonio 18, entre Libertad y Milagros (Víbora) Telf. I-4938.
V1 41535 3—11 Oct.

VIBORA

Vendo dos casas, un establecimiento bodega, cantina, junto o separado; una cuadra paradero tranvías. Informan: Diez Octubre 677. El dueño.
V1 40927 30—8 Oct.

A QUIEN desee invertir bien su dinero: se venden dos casitas unidas; en lo mejor de Santos Suárez; cuya construcción ofrece las mayores garantías; fabricación moderna; calle Sola entre Milagros y Johnson; casi esquina a Milagros; informan en la misma o en el teléfono M-9010.
V1 40618 29 oct 9

SE VENDE en 10.500 pesos una esquina de altos y bajos, en excelente barriada. Renta $85 mensuales; con contrato por 4 años. Arturo. Teléfono U-6823. V1 40906 30—8 Oct

GRAN RESIDENCIA vendo: Calle 12 entre 5 y 5a. Avenida, sin estrenar. Portales; sala; recibidor; hall; comedor; 5 habitaciones; dos baños; pantry y cocina; cuarto chofer; garage; closets, etc. Mucho traspatio. $14.000. Vivan como marqueses con poco dinero. Antes de comprar vea esta ganga. No corredores. Doy facilidades. Telf FO-1969. V1 41376 2—8 Oct

BARATISIMA $6.500 pesos Víbora. Vendo casa San Francisco de Asís, Loma Chaple, una cuadra Jesús del Monte. Jardín; portal; sala; tres habitaciones; baño; comedor; cocina; cuarto servicios criados; patios; galería. Teléfono I-4891.
V1 41944 6—21 Oct.

V.2 Solares

¡MAGNIFICA OPORTUNIDAD! EN 23 VEDADO

Le vendo de $10 a $13 vara, la medida que usted solicite. También en las calles 20, 21, 22, 24 y 26, con grandes facilidades de pago. Informa, su dueño: Dr. Aranda y M. Sañudo. Mercaderes 9, Dpto. 3, de 10 a 12 a.m Teléfono M-6173
V-2 E 223 indf 26 en

REPARTO LA SIERRA: La salud vale más que el dinero en el Banco. Compre el mejor solar esquina de brisa. 858 varas. Casi regalado. Llame de 8 a 12 al A-1392.
V2 41336 2—7 Oct

VIBORA; vendo parcela 20 metros frente por 37.50 fondo; calle Genaro Sánchez entre Segunda y Tercera; completa manzana calle Josefina; dos cuadras calzada y dos paradero Havana Central; precio 4 pesos metro; informes A-5418.
V2 40743 29 oct 9

SE VENDE un solar que mide 20 metros frente por 40 fondo. Situado en San Antonio y María Rodríguez, Reparto Los Pinos. Más informes: Telf. M-6634. V2 41722 4—12 Oct.

POR AUSENCIA de su dueño, se vende un solar que mide 3.246 metros, en uno de los sitios de mejores vistas de la Habana; a precio muy módico. Calle Luz y Delicias, Jesús del Monte. Teléfono U-6905. Para informes: calle Aramburo número 81.
V2 41674 4—12 Oct.

UNA GANGUITA

Un terreno de esquina en calzada en 2,250 pesos; se deja parte en hipoteca; informa, Adolfo Carneado; Infanta y Ayesterán; café Almendares.
V2 41790 4 oct 7

MIRAMAR: FRENTE parque, calle 24 entre Quinta y Séptima, vendo mi solar 13x45 metros $8 vara, Laguardia. San Pedro 4. A-1589.
V2 37190 8—8 Oct.

VENDO terrenos en las calles 26; 27; 28; 29; 30; 31; 32; 33; 34; al contado; a plazos y a censos; los hay de $6 la vara en adelante: F-1439.
V2 40080 25 oct 8

MIRAMAR: SOLARES completos, acera de la sombra. Calle Ocho entre Quinta y Séptima, a cuatro pesos y medio. Calle 22, cerca del tranvía, a cinco pesos y medio. Séptima Avenida, entre 24 y 26 a seis pesos. Con muchas facilidades en el pago. García: U-1363. De 12 a 2.
V2 41724 4—12 Oct.

SE VENDE un solar de 10 por 40, en el Reparto La Esperanza, junto al Sanatorio. Informes: Aguiar 114, altos.
V2 42014 6—9 Oct

V-3 Fincas Rústicas

VENDO FINCA "La Buelga", carretera de Guanajay entre Arroyo Arenas y Punta Brava. Precio: 18.000 pesos. Para más informes: en la misma, el dueño, de 3 a 6 p.m.
V3 40897 30—10 Oct

FINCA RUSTICA en Quivicán. Se vende una, magnífica, de tres caballerías de tierra, con dos pozos y tres casas de vivienda; mucha arboleda y toda clase de frutales con frente a la carretera. Informa: Victorino Vázquez, Agente del DIARIO DE LA MARINA en Quivicán.
V3 41362 2—17 Oct.

ADMITO CHECK DEL BANCO DEL COMERCIO

Como parte de pago de una magnífica propiedad rústica, a 20 minutos de la Habana, que doy en la tercera parte de su precio. Miguel F. Márquez. Empedrado 16, altos, esquina a Cuba.
V3 C5661 4—7 Oct.

V-4 Establecimientos

VIDRIERA tabacos; quincalla; billetes; vendo; lo mejor Habana; por tener otro negocio; buen contrato; fácil pago; informan Muralla 103; segundo piso; de 7 a 8; 12 a 2; señor Lizordo. V4 39536 22 oct 1

SE VENDE vidriera de tabacos, cigarros, quincalla y billetes de lotería. Bien acreditada; buena venta; excelente esquina. Informará, en la misma, San Lázaro y San Francisco: José Varela.
V4 40601 29—8 Oct.

VENDO TINTORERIA bien preparada, máquina de planchar; máquina de lavar; caldera de carbón; alquiler barato; contrato; precio razonable; libre de deudas. Informan: en Amargura 57
V4 41566 3—8 Oct.

SE VENDE cantina lunch, puesto de helados y mantecados; abierto día y noche; conocida por toda la Habana como negocio productivo. La vendo por no tener la suficiente salud. Montado a la moderna. Buena venta y mejor ganancia. Ultimo precio: $10.000. Teléfono U-6823. Arturo.
V4 40909 30—8 Oct

BODEGA con gran venta de contado la remato por tener necesidad de embarcar en seguida; garantizo buen negocio; Chino Rodríguez: Estévez 120. V4 38133 13 oct 18

SE VENDE una fonda y cantina que se llama Democracia. Muy buena esquina. Aguila 147, esquina Barcelona
V4 37311 9—9 Oct.

CARNICERIA: En ventajosas condiciones se vende. Informan: San Carlos esquina a Moreno (bodega). Informan: Teléfono I-7748.
V4 41546 3—7 Oct.

SE VENDE un café restaurant y fuente de soda moderna. Muy bien situado; con buen contrato; buena clientela y módico alquiler; a precio de situación; o se admite un socio con poco dinero, pero que sea del giro. Informa: Mayo, en Chacón número 2. Telf. A-2015. V4 41663 4—12 Oct.

A LOS BODEGUEROS

Una bodega en calzada en 2,500 pesos; tiene 3,000 pesos en mercancías; informa, Adolfo Carneado; Infanta y Ayesterán; café Almendares.
V4 41792 4 oct 7

VENDO BODEGA bien situada, con más de $1.000 de existencia. No soy del giro. Véala y hará negocio. Es un regalo. FO-2757. Avenida Segunda y Calle 9. Buenavista.
V4 41746 4—10 Oct.

V-5 Muebles y Prendas

Asombrosa Liquidación de Muebles

Juegos de Cuarto

Regio juego de cuarto tres cuerpos, modernísimo, de caoba, ocho piezas, ganga, $225.00. Dos ídem de señorita, dos cuerpos, esmaltado y decorado, uno, y el otro, barnizado en dos tonos, con dos camas cada uno, a $80.00. Otros varios, esmaltados y barnizados de $50.00.

Juegos de Comedor

Soberbio juego Renacimiento, caoba, doce piezas, $185.00. Otro marqueteado muy fino, caoba, nueve piezas, $90.00. Otros varios de $50.

Juegos de Sala

Muy fino Renacimiento en color nogal, $60. Otro esmaltado azul, $45, y otros más de $30.

Objetos Varios

Magnífica pianola alemana eléctrica, nueva, $200.00; otra en $125. Ortofónicas a $30; portátiles de $10 a $15. Fonógrafos Víctor de $5. Máquinas de coser nuevas, ovillo central. $30. Escaparates con lunas modernos, a $20. Coquetas $10. Aparadores a $15 y varias piezas más de muebles sin competencia.

Equipajes

Estamos dotados de todas las clases las que liquidamos a precios increíbles.

Agencia de Mudanzas

Esta casa con camiones nuevos y personal muy competente y garantizado, le ofrece un servicio rápido a precio inmejorable.

LA CASA FERRO

Gloria 123 y 127. Telf. M-1296
V5 C5646 30 oct 30

ANGELES 31½, próximo a Monte. Liquidamos varios juegos de sala, desde $30. Hay variedad de estilos, muebles en barniz y esmalte. Cambiamos muebles y damos facilidades. Telf M-3232.
V5 41568 3—12 Oct.

LIQUIDACION de muebles. Escaparates desde $8; camas desde $5; coquetas desde $8; mesas de noche desde $2; de correderas desde $6. Seis sillas y dos sillones caoba, desde $15; americanas $12; espejo y consola desde $5; juegos de cuarto desde $60; de comedor desde $55; de sala desde $35; e infinidad de muebles sueltos a precios muy baratos. Damos facilidades pago. Compramos muebles. Se los tomamos en fondo. Para el campo, embalaje gratis. La Casa Durán, Angeles 84, próximo a Gloria. Teléfono M-9175.
V5 5657C 3—2 Nov.

M.E.C.D. 2016

SE VENDEN

DESEA USTED ADQUIRIR CAJAS DE CAUDALES

y acero, archivos y cajas contadoras; cantinas de Vitrolite y caoba; sillas de Viena nuevas y uso y batidoras eléctricas y muebles en general? Visítenos y quedará asombrado con nuestros precios; Apodaca 58 entre Suárez y Revillagigedo.
V5 41794 4—16 Oct.

MUEBLES EN GANGA

Gran surtido en muebles de todas clases, juegos de cuarto, $65; de comedor, $40; sala o recibidor $30; camas, $5; coquetas $12; seis sillas y dos sillones, $12; sillas sueltas $1.25; sillones, $2.25; mesas correderas, $5; aparadores $10; neveras $10 y muchos más que no se detallan a precios sin competencia en

"LA PRINCESA"

San Rafael 107.
E—1656 Indf.

MUEBLES, BAULES y maletas de ocasión; joyas y ropa. Todo baratísimo, por ser de procedencia de empeños vencidos. Suárez 17 y 19, Teléfono A-2487.
V5 41969 6—13 Oct.

SE VENDE un juego de comedor estilo Renacimiento y un juego de sala estilo inglés, enteramente nuevos; muy baratos, en O-Reilly 67, primer piso. Teléfono A-1057.
V5 42065 6—10 Oct

MUEBLES

Ofrecemos gran surtido en juegos de cuarto modernos desde $40; ídem comedor $30; ídem de sala y recibidor desde 25 pesos y toda clase de piezas sueltas; escaparates con lunas a 15 pesos y toda clase de muebles finos; no compre sin antes ver nuestros precios; le tomamos los suyos por nuevos; no olvide que aquí encuentra los muebles que usted necesita.

LA UNIVERSAL

San Rafael 167 casi esquina a Marqués González; teléfono U-2110.
V5 39575 22—22 Oct

GRANDIOSA LIQUIDACION

Por dejar el negocio. Joyas, muebles ropas, baúles y maletas de todas clases. Máquina coser Singer, máquinas escribir, victrolas, todo procedente de empeños. Aproveche la ocasión e invierta bien su dinero.

LA SEGUNDA COMPETIDORA
San Nicolás No. 250 entre Gloria y Corrales.
Teléf. M-2875
1904 Ind.

PARA MUEBLES BARATOS

Díaz y Chao, almacén de muebles y casa de préstamos, rebaja de precios en todas nuestras existencias, novedad de modelos nunca vistos. Compramos muebles modernos pagándolos más que nadie. Facilitamos dinero sobre joyas; módico interés. Visítenos y se convencerá, Neptuno números 197 y 199, esquina a Lucena. U-5154.
V5 37618 10 oct 10

SE VENDE un juego de cuarto de caoba; un piano en magníficas condiciones y varios objetos más; calle 15 número 443; altos; entre 8 y 10; Vedado.
V5 41624 3 oct 8

MUEBLES BARATOS: La casa de Sol 93, que nuevamente abrió sus puertas al público, en donde encontrará muebles, prendas y ropa a precios nunca vistos. También se compran, cambian y envasan muebles. Cambiamos prendas rotas por nuevas y compramos oro viejo. Nota: el que compre más de cinco pesos, se le regalará una sortija. No olvidarse: "La Rosa Cubana", Sol 93, estre Aguacate y Villegas.
V5 41718 4—9 Oct.

MUEBLES: "LA CASA INGLESA" Ventas al costado y a plazos cómodos. Se hacen cambios. Baúles y maletas. Todo barato. **Salud 17, F. Castro y Hermano.**
V5 41696 4—7 Oct.

MUEBLES clásicos y arte moderno. Fabricación rápida al gusto de los compradores. Liquidamos enormes existencias, al contado y a plazos, con las mensualidades que convenga al comprador. También liquidamos la joyería, brillantes, relojes, etc. La Casa Ruisánchez. Angeles y Estrella; teléfono A-2024.
V5 41261 1 oct 31

MAQUINAS SINGER

Ovillo central tenemos gran liquidación de $12 en adelante; de dobladillo de ojo y zapatero 29-4; tenemos piezas de repuesto todas clases; Angeles 36 y Sitios; A-8861.
V5 40775 29 oct 14

(MUEBLES BARATOS)

Aprovechen ganga, juego sala esmaltado compuesto de espejo sombrerera 4 sillas; dos butacas; sofá y vitrina $50 juegos recibidor de caoba $32; juego cuarto escaparate tres lunas $80; ortofónica 4-3 con 40 discos 32; seis sillas y dos silones de caoba 12; sillas sueltas 1; sillones 2.50; escaparates de lunas varios tamaños y tipos $16 en adelante; camas hierro blancas bastidor nuevo 6.50; cunas de hierro; cómodas; fiambreras; mesas espejos sala; sillones portal y toda clase de muebles a precios de verdadera ganga "La Casa Bahamonde". Vives 155 casi esquina a Belascoaín. Teléfono A-2035.
V5 39186 20—7 Oct

VENDO mesa billar para el juego de palos; 5 x 10; nueva y muy barata; informes Habana 186; teléfono M-1541.
V5 41823 5 oct 14

VENDO muebles casa completa compuestas de sala, cuarto y botería cocina y demás servicios a primera oferta San José 228 departamento 12 Souza.
X 5 41864 5 8 Oct.

SE VENDEN

V-6 Maquinarias

ALMACEN. EXISTENCIAS CONSTANTES de calderas, donkeys de vapor bombas motores, romanas diversos tamaños, arados, desgranadoras, tuberías, fluses acero para calderas etc. Basterrechea Hermanos. Lamparilla 9. Telf. A-2950. Habana.
V-6 2293 15-15 oct

MAQUINARIA

Cajas registradoras; motores Century; Crucosa; Azul en bolas; estopa; correas. Maquinaria para elevador; añil; javar; planchar; estampar plancha o cartón; poleas; tornos; transmisiones; bombas para agua; herrajes para hornos de panadería; tostadores de café; trapiches cuatro mazas para caña. Motores de gasolina. Revolvedoras y sobadoras para panaderías. Batidoras para dulcerías. Molinos para maíz y materias semi duras. Motores de gasolina. Revolvedoras y sobadoras para panaderías. Batidoras para dulcerías. Molinos para moler almendra. Básculas; pesas; balanzas de todas clases. Compra y venta de maquinaria. Jesús del Monte 96.
V-6 41692 4 7 Oct.

VENDO compresor para minas; tractor Mogul con arados; motores gasolina y eléctricos y petróleo; raíles a precios de situación; rastro Serafín; Cerro 695.
V6 41804 4 oct 19

V-7 Automóviles y Accesorios

SE VENDE una motocicleta Harley-Davidson; con una caja para cualquier reparto. También tiene coche para paseo. Informan San Miguel 153. Manuel García.
V7 41428 2—6 Oct.

GRAN TALLER DE CHAPISTERIA

Reparación en general de radiadores pintura "Duco"; soldadura outógena. de Enrique Padilla. Infanta entre Jovellar y San Lázaro. Telf U-7267.

Esta casa pinta con "Duco" todas las reparaciones de los trabajos de chapistería con precios muy reducidos y con toda garantía en las reparaciones generales. Mi interés es que sea usted un cliente para siempre.
V-7 12162 JIR. Indf

¡¡Gomas!!

GARANTIZADAS

29x4.40 —	$ 5.50	30x3½	C P	$ 5.50
30x4.50 —	8.35	31x4	"	6.50
28x4.75 —	10.20	32x4	S P	13.50
29x5.00 —	11.80	33x4	"	13.80
27x4.75 —	11.50	32x4½	"	16.90
30x5.00 —	13 50	33x4½	"	19.50
32x5.00 —	14.50	34x4½	"	15.90
30x5.25 —	14.90	30x5	"	19.50
31x5.25 —	15.50	33x5	"	22.50
32x6.00 —	18.50	32x6	"	36.50
33x6.00 —	19.50	34x7	"	33.50
30x6.00 —	16.25	38x7	"	30.00

Cámaras casi a mitad de precio.

HAVANA TIRE CO.

SAN LAZARO 240 esquina a Campanario. Telf. M-6609
LUYANO 11 esquina a TOYO
Telf. I-1973
V7 C5638 29—10 Oct.

VENDO un Marmon de 7 pasajeros, tipo Touring, vestidura de piel, ruedas de alambre, propio para el turismo o los Carnavales. Me urge venta. Precio, 75 pesos. Informan en Tejar número 17 entre San Lázaro y San Anastasio, Víbora.
V7 J I R 4 oct 7

SE VENDE un Ford tipo Sedan; del 27; es una ganga; Gilberto; Belascoaín número 171.
V7 41741 4 oct 12

FAETON del 29; está como nuevo; lo doy con facilidades de pago; Gilberto; Belascoaín número 171.
V7 41742 4 oct 12

FORD Sedan; 4 puertas; del 29; lo doy muy barato; Gilberto; Belascoaín número 171.
V7 41743 4 oct 12

VENDO un chasis Ford de una tonelada; está reconstruído; Gilberto; Belascoaín número 171.
V7 41744 4 oct 12

PROFIO para lecheros vendo un camión que es una joya; Gilberto; Belascoaín número 171.
V7 41745 4 oct 12

WHIPPET del 28, cerrado, 4 puertas; en perfectas condiciones. Lo vendo muy barato, a precio de situación. Llame al Teléfono FO-2955.
V7 41710 4—7 Oct.

CAMIONCITO de reparto, Ford, propio para tintorería, bueno de mecánica, gomas, pintura etc. Se vende en 110 pesos. Carvajal; Real y Avenida Columbia. Marianao.
V7 C5665 5—Oct Indf.

CAMION SIN FIN Ford, en chassis y con carrocería. Vendemos varios a precios casi de rastro. Agencia Ford Marianao. Real y Avenida Columbia.
V7 C5663 5—Oct. Indf.

CUÑA CERRADA (coupé) Ford 27. Ruedas alambre; gomas y acumulador nuevos; véndola barata con facilidades. Garage Carreño. Fernandina 64, esquina Monte. Dueño: A-0424.
V7 41585 3—9 Oct.

CAMION PIERCE Arrow 5 toneladas, en buenas condiciones; con gomas casi nuevas 40x14. Se regala en $150. Carvajal. Real y Avenida Columbia, Marianao.
V7 C5664 5—Oct Indf.

V-8 Instrumentos de Música

SE VENDE una pianola Ampico; reproductor; eléctrica; nueva; en inmejorables condiciones; teléfono A-5219.
V8 41776 4 oct 7

MAGNIFICO PIANO: Véndolo casi regalado, con facilidades de pago; o bien alquílolo por estorbarme. San Lázaro 331, segundo, izquierda, entre Mazón y Basarrate. U-6059.
V8 41661 4—19 Oct.

VENDESE en 150 pesos piano Giralt, buenas condiciones, informan Fonda La Perla, vidriera San Pedro 6.
V 8 41904 5 10 Oct.

PIANO ALEMAN nuevo, de paquete, de toda garantía. Se da baratísimo. Un Diccionario Enciclopédico (28 tomos). San Rafael 141, bajos, entre Oquendo y Soledad.
V8 41396 2—7 Oct.

SE VENDEN

QUEDAN POCOS días para terminar nuestra enorme realización de pianos y pianolas, a precios irrisorios. Aproveche estas gangas antes que se terminen. Ventas contado y plazos. "La Predilecta", San Rafael y Oquendo.
V8 40442 27—12 Oct.

LE INTERESA

Casa Domínguez; Música; radios Atwater Kent; discos; rollos; instrumentos; etc.; la especialidad de esta casa es la venta de excelentes pianos de uso; mejores marcas a precios situación, reconocidos y examinados por Manuel Domínguez; perito graduado en Escuela Danguard; New York. Estos instrumentos serán garantizados por escrito su funcionamiento y sin comején; visite Casa Domínguez; Dragones frente teatro Martí; M-3040.
V8 40774 29 oct 14

AFINE su piano o pianola por $2.50; absoluta garantía; Virgilio Fernández; procedente de grandes fábricas europeas; taller de reparaciones de pianos; vendo piano alemán; Zulueta 36 y medio; M-3040.
V8 41022 30 oct 30

¡COMEJEN! ¡COMEJEN!

La fábrica de pianos Peters que ha sido la confianza de conservatorios; colegios y artistas; por medio siglo; garantiza destruirlo de su piano o mueble fino; Villanueva 19; I-2298.
V8 39760 23 oct 9

RADIOS "MAJESTIC"

Bosch, a plazos cómodos y contado, admitiéndole como fondo o parte de pago, ortofónicas y radios inferiores. Solicite una demostración sin compromiso alguno al M-7279.
V8 41374 2—9 Oct.

VENDO regio radio eléctrico; 7 bombillos; mueble estilo Renacimiento; grandes voces; $70; a plazos los maravillosos radios Philco desde $25 entrada; $10 mensuales; Majestic; Sparton; aceptándole su radio u ortofónica; A-5704; Jesús del Monte 27; altos.
V8 416446 3 oct 9

V-9 Utiles de Oficina

VENDO un Kardex Acme 12 gavetas, 5x8; burós, archivos, cajas caudales, máquinas de escribir; juegos de cuarto; neveras. Progreso número 3, casi esquina Aguate. M-8638
V9 5658C 3—2 Nov.

V-10 Cajas Registradoras

REGISTRADORAS NATIONAL DESde $70 mensuales. También cambiamos; resto pagadero a plazos. Hacemos reparaciones garantizadas. También compramos. Escriba a J. R. Ascencio. Campanario 89. Habana. Teléfono M-9571.
V-10 39178 20 20 Oct.

VENDO CONTADORA National dos gavetas, marca $7.99; con cinta, tecla de pagos. Mesa carambolas 4x8, seminueva; con todo equipo completo. Obrapía 99. Muñiz.
V10 41514 3—8 Oct.

V-11 De Animales

SE VENDE una yegua recién parida, propia para criar niños. Grant y Rivera. I-7402.
V11 41682 4—10 Oct.

V-12 Objetos Varios

LIQUIDACION de vidrieras de mostrador y lunch; cantinas de caoba y vitrolite; mesas de mármol; vitrolite y cajas contadores; de caudales; molinos de café franceses y Hobart Steiner Soikists; batidores; pesas automáticas Toledo; burós; fogones carbón de piedra; Monte 248 frente al Mercado.
V12 39606 22 oct 7

SE VENDEN todos los utensilios de una casa de comidas, por embarcar Angeles número 36-A altos.
V12 41420 2—8 Oct.

APARATOS cinematográficos y portátiles; vendo baratísimos; vendo película completa a peso el rollo; hago cambio por automóvil; radio; solar u objeto de valor; informes, Paula 96; Habana.
V12 41808 4 oct 7

SE VENDE leche de yegua; informan en Dolores y Armas; bodega; teléfono I-4391; Felipe Montes.
V12 41754 4 oct 7

SE VENDE una caja de seguridad y una vidriera. Todo por mitad de su precio. Estrella número 7.
V12 41731 4—10 Oct.

SE VENDEN cuatro uniformes del Instituto, completamente nuevos. Se dan baratos. Telf. F-4271, informan.
V12 41962 6—9 Oct.

CASAS DE PRESTAMOS

PARA OFICINA Y DE OCASION

Burós planos y de cortina; máquinas de escribir, sumar; libreros giratorias; mesas de máquinas; archivos; mimiógrafos; accesorios. Véalos. Villegas 6. A-8054.

A-8054, DE OFICINA

Empeño y compro archivos; máquinas de escribir, sumar; burós planos y cortinas; mesas; máquinas; accesorios; cualquiel cantidad. Llame a' A-8054.

A-8054. MAQUINAS EMPEÑO

Y compro de escribir, sumar, en cualquier estado; archivos; cajas archivos, caudales; mimiógrafos y accesorios en todas cantidades. Llame a A-8054.
D-6 E-317 indf

DINERO E HIPOTECAS

Se Ofrece

EN HIPOTECA doy $500 a $5.000 sin comisión, Habana, Repartos. También $6.000 a $50.000 y segundas hipotecas. Neptuno y Amistad (café) vidriera tabacos. Díaz. M-4089.
Zso 41365 2—10 Oct.

DINERO E HIPOTECAS

¿NECESITA DINERO?

No se apure; vea a Villamarín y Vallongo; que siempre tienen dinero para dar en hipoteca; cualquier cantidad y bajo interés; Cuba 31; A-7150.
Z so 40799 29 oct 9

CELESTINO LOPEZ

Aguiar 78, M-3617. Cheques de bancos, bonos, valores, acciones, pignoraciones, préstamos e hipotecas.
Z 41477 2 oct 7

DOY DINERO en pagaré con la firma de un propietario de casas. Operación en el día. También hipotecas 7%; operación 24 horas. Hago operaciones sobre condominio, usufructos, participación de herencias, nuda propiedad, bóvedas. Alberto Cuervo, Aguiar 43. A-6312.
Zso 41220 1—17 Oct.

SE COLOCA primera hipoteca, 3.000 pesos; buena garantía; cualquier barrio. De 2 a 4. Reina 39. Informa: Francisco Fernández.
Zso 41676 4—8 Oct.

DAMOS DINERO por diez años, a pagar capital e intereses mensualmente, para fabricar en la Habana y sus Repartos. Fomento y Fabricación. Edificio Banco Gelats. M-7245.
Zso 42007 6—12 Oct.

PRESTAMOS

en todas cantidades con garantía hipotecaria y de fiadores

Compañía de Préstamos e Hipotecas: S. A.

MONTE 18, ALTOS
(casi esquina a Aguila)

Teléfono A-8352

Z 5624 27—12 Oct

DOY DINERO rápidamente sobre alquileres; panteones; primera; segundas hipotecas; casas; fincas rústicas; solares; mobiliarios alto valor; imprentas; barberías; Neptuno 45; segundo piso; señor Escobar; M-1331.
Z s o 41092 30 oct 15

Se Toma

TOMAMOS CINCO mil pesos en primera hipoteca sobre crédito de veinte mil pesos; garantizados en solares, lindando con el Hipódromo de Marianao y pagamos buen interés. Títulos e informes: Barrera. Teléfono M-5020.
Zst 41595 3—7 Oct.

HIPOTECA; necesito dos partidas; una $5,000 y otra de 9,000 pesos; valor de cada casa $15,000 y $40,000; pago el 8 1-2; magníficas residencias; edificio moderno; Jesús del Monte; informan Sitios 42; teléfono M-2632.
Z 41601 3 oct 7

TOMO en primera hipoteca $5,500 al 8 ojo; doy en garantía casa moderna; rentando 86 pesos mensuales; situada reparto La Sierra; dueño FO-2188.
Z 41780 4 oct 7

NECESITO de 500 a 1.000 pesos. Interés máximo del 18 al 20 anual. Inmejorables garantías. Dirigirse a A. B., Departamento de Clasificados.
Zst 41678 4—7 Oct.

NECESITO $8,000 AL 7

Garantía casa en Obrapía tres plantas, 140 metros terreno, renta 45 pesos. Jorge Govantes San Juan de Dios 3. M-9595 y A-5181.
Z 41873 5 9 Oct.

SE TOMAN de $2.500 a $3.500 al 10 por ciento sobre casa esquina, en Buena Vista, recién construida y para seguir construyendo. Informan: en la misma, Segunda Avenida y calle 3. Café cantina. El dueño.
Z 41959 6—9 Oct.

PARA EL HOGAR

PH-1 Comidas a Domicilios

COMIDAS A corta y larga distancia. Española y criolla. Hora fija. Servicio rápido (en máquina). Teléfono: M-6795.
PH1 40607 29—14 Oct

PH-2 Reparación de Muebles

SE ARREGLAN MUEBLES "EL ARTE"

Taller de reparación y reconstrucción de muebles. Envases y embarques. Especialidad en pinturas, barnices y tapicería. Calle I número 69, casi esquina a Calzada. Tel. F-2312.
PH2 5070C 14—15 Oct.

REPARACION muebles: Casa Pardo; U-5761. Barnices muñeca fino, esmaltes Duco, decoraciones, pinturas mimbres a vapor, dorados, tapicerías. Azogamos lunas, reformamos y envasamos muebles. Garantimos nuestros trabajos. Precios baratísimos. San Rafael número 130.
PH2 40779 29 oct 29

SE ARREGLAN MUEBLES

Dejándolos como nuevos; especialidad en barnices de muñeca fina y esmaltes; tapizamos y enrejillamos; envasamos y desenvasamos; garantizamos los trabajos y trabajamos a domicilio; Sol 93. Telf. M-8125. Nota: compramos muebles modernos.
PH2 38976 18—18 Oct.

REPARACION DE MUEBLES

De todas clases y taller de tapicería. Especialidad en mimbres; pintamos con "Pistola". Magníficas referencias de familias satisfechas de nuestro trabajo; usamos pintura Marietta; la mejor; Pedro García **Hospital 19 entre San Rafael y San José; teléfono U-4424;** precio de situación.
PH2 5068C 13 oc 13

SUS MUEBLES por poco dinero los reformo: barnizo; esmalto; tapizo; etc.; llame A-7558; Aguila 145; y será complacido; también trabajo a domicilio.
PH2 41619 3 oct 18

PARA EL HOGAR

SE BARNIZAN, esmaltan y tapizan muebles. Reparación de muebles en general. Trabajos garantizados. Vendo un juego de sala esmaltado, barato. Llame al Telf. A-1857.
PH2 41128 1—16 Oct

PH-4 Limpieza de Cocinas

MECANICO; UN peso limpieza y arreglo máquinas coser; cocinas gas y calentadores. Trabajos a conciencia. Corrales 20. Telf. M-4661. F. G. Santos.
PH4 41122 1—11 Oct

LIMPIEZA COCINA gas, tres hornillos 60. Hago llaves Yale sin la muestra; se van a buscar a domicilio aumento viaje. Traslado lámparas; instalaciones en general. A-2680. Pregunte por Sosa. Fernandina 15.
PH4 42022 6—9 Oct.

PARA LAS DAMAS

PD-1 Peluqueros

DAVID: EX-PELUQUERO de Galia y de La Americana. Ofrece sus servicios a domicilio. Corte de melena, 60 centavos; ondulación Marcel o agua secada, 80 centavos. Telf M-6868.
PD1 37510 10—10 Oct

PD-3 Manicures

MANICURE y arreglo de cejas a domicilio. Señorita Carmita. Teléfono M-4184.
PD3 41729 4—11 Oct.

PD-5 Especialidades

EXCEMICIDA DE MADAME SENtouré. Maravillosa pomada francesa, infalible para excemas, herpes pecriasia, granos, fístulas. Poderoso específico para llagas, úlceras crónicas. Curas asombrosas. Venta Sarrá, Jahnson, Taquechel. Depósito: Máximo Gómez 412. Dr. Moriet
PD-5 G-8 Ador. Indf

PD-6 De Interés para las Damas

EL PENSAMIENTO: Calzado a medida hecho a mano para señoras, caballeros y niños. Especialidad para pies delicados o defectuosos. Pasamos a domicilio. Precios económicos. Cerro 771 (por Peñón). Teléfono I-6608
PD6 27848 3—21 Oct

MODISTA que corta y cose por figurín francés con perfección; recibe trabajo en su casa; también sale a las casas a trabajar y da clases de corte y costura y da clases de bordados a máquina. Informes: FO-1140.
PD6 40268 26—7 Oct

MODISTA con mucha práctica se hace cargo de toda clase de costura; sale a recoger a domicilio; teléfono A-2821.
PD6 41255 1 oct 7

CARMEN M. de Caballero. Modista. Confecciona y reforma trajes, dejándolos a la última moda. San Rafael 166, entre San Francisco y Espada.
PD6 41693 4—7 Oct.

MODISTA: MUCHA práctica y buena presencia. Confecciono vestidos. Hago bordados a máquina y doy clases de corte y bordados en casa y a domicilio. María. I-7598.
PD6 41677 4—3 Nov.

SOMBRERERA: Tiño, hago y reformo su sombrero; lo adapto a su cara; le hago un modelo. No lo bote sin verlo Celestina. Virtudes 67. Telf. A-2492.
PD6 41966 6—10 Oct.

MODISTA con mucha práctica y buen corte. Entallo vestidos de calle y noche; abrigos de niña. Precio situación. Virtudes 67, esquina a Galiano. A-2492. Celestina.
PD6 41969 6—10 Oct.

ENSEÑANZAS

E-1 Academias

Academia de Inglés ROBERTS
MALECON 21

Clases nocturnas: $5 00 mensuales— Clases particulares por el día en la Academia y a domicilio ¿Desea usted aprender pronto y bien el idioma inglés? Compre usted el METODO NOVISIMO ROBERTS, reconocido universalmente como el mejor de los métodos hasta la fecha publicados. Tercera edición pasta $1.50.
E1 1283 Ind. 1 Jun

INSTITUCION SCIENTIA
SAN MIGUEL 262-C (ALTOS)
TELEFONO U-4622

Exclusivamente para preparatoria y Segunda Enseñanza. El claustro está formado por doctores en Ciencias, en Filosofía y Letras y Pedagogía, especializados en sus respectivas asignaturas. Posee gabinetes de Física y Química donde se realizan todas las prácticas exigidas por los programas.

CLASES DIURNAS Y NOCTURNAS
HONORARIO

Preparatoria al Instituto: :$10. Primero y Segundo Curso: $15. Tercero y Cuarto Curso, incluyendo las prácticas $20. Curso de Prácticas: $30. Asignatura suelta: $5. Visítenos. Pida informes.
E1 40675 26—7 Oc.

ACADEMIA MARTI: Corte, costura y sombreros. Clases día y noche. Corrales número 36. Telf. M-3605.
E1 38927 18—19 Oct.

ESTUDIE POR CORRESPONDENCIA

Con absoluta perfección aprovechando momentos desocupados, las asignaturas comerciales: Mecanografía, Taquigrafía, Ortografía Práctica, Correspondencia Comercial Moderna, Aritmética, Teneduría de Libros. Cursos rápidos, eminentemente prácticos; sorprendentes resultados. **Enseñaza absolutamente garantizada**. Cientos de alumnos satisfechos. Solicite amplios informes por correo y se convencerá. Gran Academia Mercurio, Dragones 42. Habana.
E1 40355 27—12 Oct.

PARA DICIEMBRE

Física y Química con prácticas, para el Cursillo de Diciembre por programas oficiales. Academia Superior. San Rafael 120¾. Teléfono U-4677.
E1 41508 3—13 Oct.

ENSEÑANZAS

ACADEMIA Martí; Corte; Costura; Corsets; Sombreros; Flores y toda clase de labores; dirigida por la señorita Carmen Fernández; Apodaca número 43; altos; teléfono M-2774; Habana.
E1 40776 29 oc 14

INGLES

Sistema eminentemente práctico. Curso avanzado de Correspondencia Comercial para los que ya saben algo.

TAQUIGRAFIA PITMAN

Cursos en español y en inglés, perfectamente coordinados. La bondad de nuestro sistema lo demuestra el haber sido aprobado y puesto en uso por dos Universidades internacionales.

MECANOGRAFIA

Al tacto riguroso. Clases diurnas nocturnas, y

POR CORRESPONDENCIA

Academia Castelló, San Nicolás 193, a una cuadra de Monte. Apartado 2146.
E1 41404 2—7 Oct.

ACADEMIA WATTS: Inglés en poco tiempo, resultado asombroso. Consulte a mis alumnos. Clases: de 9 a.m. a 7 p.m. O'Reilly 84, altos. Teléfono A-8912.
E1 40003 25—9 Oct

"INSTITUTO Comercial": día y noche. Teneduría, Aritmética, Caligrafía, Redacción; todo $5 mensuales. Inglés Taquigrafía Pitman, Mecanografía, Ortografía, 5 pesos. Diploma y empleo final. Belascoaín 195, teléfono M-1803. Pida folleto.
E1 39097 19 octu 19

GRAN ACADEMIA DE CORTE NACIONAL
SISTEMA "SERRA"

Damos títulos de profesoras en un mes; admitimos pupilas y medio pupilas; clases por correspondencia; día y noche; domicilio; **vendemos el valioso** método Serra; Lealtad 82; M-6846; Paquita Serra.
E1 37780 11—21 Oct.

BAILES WILLIAM

Aprenda son; danzón; foxtrot; paso doble; vals; 5 bailes $10; son y danzón $5; una prueba gratis; clases hasta aprenderlos; bailes españoles; castañuelas; bailes teatrales; casa particular William. M-3643.
E1 37617 10 octu 10

ACADEMIA CENTRAL ALEMANY

Hágase experta cortadora; modista; facilísimo; práctico sistema superior a todos; premiado en la Exposición de Barcelona e introduciendo en mis métodos las innovaciones de la moda parisién; lo acreditan más de quinientas alumnas graduadas en Europa; clases a domicilio; correspondencia; vendo métodos. Directora, Matilde Alemany; Virtudes 41; teléfono M-2065.
E1 37434 9 octu 9

LUIS B. CORRALES

Director de la Gran Academia Comercial de Idiomas, Taquigrafía en inglés y español. Mecanografía y Preparatoria. Premiada en el concurso profesional de Mayo 28 de 1922 y que más expertos Tenedores de Libros ha dado a Cuba. Ofrece a los empleados del comercio, cursos especiales de Aritmética y Ortografía práctica, aplicando procedimientos rápidos y sólidos. Nuestros títulos son los más estimados.— Aguila 96.
E1708 Indf. 1 Ag.

PRONTUARIO DE LOS VERBOS INGLESES

INNOVACION NOTABLE
Diccionario_Gramática Manuable
Que facilita grandemente el rápido conocimiento del inglés. De venta en las principales librerías.
E1 40011 25—10 Oct.

ACADEMIA CUBANA SISTEMA GONZALEZ

Academia de corte y confección dirigida por la autora Felicitas González. Enseñanza rápida. Se dan títulos. Clases por correspondencia y a domicilio. Muralla 45 esquina a Habana. Teléfono A-4183.
E1 41221 1 oct 31

ACADEMIA Musical Mantici; clases de violín; piano; mandolina; solfeo y teoría; se dan clases a domicilio; Concordia 200; altos; esquina Avenida Menocal.
E1 41605 3 oct 10

ACADEMIA SUPERIOR

San Rafael 120 3-4; teléfono U-4677; Bachillerato: profesor especializado para matemáticas; física; química; por programas oficiales; laboratorio para prácticas; preparación especial por programa oficial para ingresar en Veterinaria; Ingeniería. Ingreso al Bachillerato Matricúlese hoy mismo.
E1 41768 4 oct 14

HAGASE PROFESIONAL

No necesita Bachillerato ni abandonar sus ocupaciones. Preparación eficaz para ingresar en las Escuelas de Veterinaria, Ingeniería, Academia Militar y Naval. Siguiendo programas oficiales. Comience hoy mismo. Haga un esfuerzo para asegurarse una posición futura, sólida e independiente. Academia Superior, San Rafael 120¾. Teléfono U-4677.
E1 41509 3—13 Oct.

ACADEMIA SHAKESPEARE

Carrera de Comercio completa, Aritmética, Ortografía Práctica, Cálculos, Teneduría, Inglés. Preparación para Instituto y Escuela Normal. Enseñanza garantizada. Clase diaria. Galiano 60. altos, por Neptuno.
E1 41565 3—13 Oct

E-2 Colegios

COLEGIO SAN ELOY

Pupilos desde $18 al mes; Primera Enseñanza; Preparatoria; Bachillerato; Idiomas y Comercio; se admiten internos; medio internos y externos; Calzada del Cerro número 620; Habana; teléfono I-6002; pida prospectos.
E2 39928 24—24 Oct.

E-3 Conservatorios

CONSERVATORIO VALLS

ENSEÑANZA por plan moderno, rápido y económico, piano, violín, mandolina, guitarra, solfeo canto, exámenes, semestrales; clases particulares, Teléfono A-0663. Concordia 15 altos.
E 3 39976 25 25 Oct.

ENSEÑANZAS

E-5 Profesores

PROFESORA DE INGLES

Con dominio perfecto de los dos idiomas. Clases a domicilio y en su residencia particular. Calle 23 entre M y N. Edificio Valle. Mrs. Helena Wiswell. Teléfono F-5970.
E5 xxxxx 27—27 Oct.

MARGARITA GARCIA MURO

Profesora de Instrucción. Graduada Normalista. Prepara para ingreso en la Escuelas Normal y del Hogar. Obrapía 63 segundo piso. Telf A-3176
E5 38730 17—17 Oct.

INGLES, TENEDURIA, Taquigrafía (inglesa y española); Ortografía; Mecanografía; Cálculo Mercantil; Matemáticas; Dibujo Lineal y Mecánico. Enseñanza a domicilio por el profesor F. Heitzmon. Honorarios: 11 pesos mensuales. Se darán más informes por escrito o personalmente, en Reina 30, altos.
E5 38886 18—18 Oct.

INGLES

Enseñado por profesora americana. Sorprendentes resultados en pocas semanas. El discípulo leerá, escribirá y hablará el inglés en breve tiempo. Lecciones a domicilio también. Miss Kapan, Gran Hotel, Teniente Rey y Zulueta. M-9896.
E5 37832 12—12 Oct.

PROFESORA FRANCESA

Graduada de la Universidad de París

Dá clases de Francés y Literatura a **domicilio y en su Academia. Calle 4, número 253 entre 25 y 27. Vedado** Teléfono F-2658
E-5 1869 Indf 1 sept

FRANCES

Clases particulares y colectivas por el profesor F. B. Chatton. Cinco años de práctica en la Berlitz School of Languages. Precios de situación. Academia en Edificio Abreu, apartamento 414, O'Reilly y Mercaderes
E5 37417 9—9 Oct.

FISICA Y QUIMICA para el cursillo del Instituto, por el Dr. Aguiar. Clases colectivas $5. Informan: Telf FO-1311
E5 37147 8—8 Oct

PROFESORA DE Bordados a máquina. Da clases en su casa y a domicilio. Se hace cargo de trabajos. Teléfono A-5368.
E5 39067 19—19 Oct.

PROFESORA DE Francés. Se ofrece para dar lecciones. Precio módico. Teléfono M-5906.
E5 40441 27—7 Oct

PROFESOR: DOMINGO Valdés Goñi, de primera y segunda enseñanza. Sabe inglés. Da clases a domicilio. Teléfono X-2970.
E5 40926 30—10 Oct

PROFESORA AMERICANA: Tiene algunas horas disponibles. Sistema Jorrín u otros. Clases individuales o colectivas. Informes: I-4508.
E5 40725 29—9 Oct.

PROFESORA AMERICANA de instrucción inglés. Clases a domicilio o en su casa. M-3916.
E5 41155 1—8 Oct.

MAESTRO AMERICANO

Maestro americano graduado en la Universidad de Yale con certificado como abogado en el Estado de New York da clases particulares en inglés. Referencias, teléfono M-8979.
E5 40306 26 oct 10

PROFESORA de primera y segunda enseñanza; se ofrece para dar clases en su casa y a domicilio; precios módicos; teléfono F-2646.
E5 41262 1 oct 31

UNA PROFESORA inglesa desea dar clases de inglés; FO-2149.
E 5 41335 2 16 Oct.

MISS CORINNE continúa sus clases de inglés, método práctico de conversación y estudio, especial atención a la pronunciación. A-2212.
E5 41367 2—9 Oct

INGLES—PRACTICA

De inglés gramatical o conversación; método rápido y agradable; asombroso adelanto en poco tiempo; Virginia Burtner; Edificio Gómez; Morro y Genios; A-4604.
E5 41464 2 oct 12

CLASES de inglés y francés por profesora inglesa competente Mucha práctica con los niños. Exclusivamente a domicilio. Llame I-1597.
E5 41478 2 nov 1

PROFESORA DE PIANO, Solfeo y Teoría, graduada en el Conservatorio Nacional. Da clases. Precios convencionales. Teléfono M-3692.
E5 41409 2—22 Oct.

PROFESOR DE INGLES: Tiene algunas horas disponibles para dar clases. Llame al Telf. M-7471 antes de las 9 a.m. y después de las 6 p.m.
E5 41526 3—7 Oct.

HAGASE Ud. Ingeniero, aseguramos su ingreso. Inmejorable preparación. Física y Química para los cursillos de diciembre. Precios módicos. Sr. Orta M- 2014.
F 5 41849 5 8 Ot

PIANO Y SOLFEO: Doy clases. También a domicilio. En poco tiempo tocará lindas piezas y será profesora estudiando por mi práctico sistema. A-02225. Precios económicos.
E 5 C 5662 5 4 Nov.

PROFESORA de inglés; graduada en Londres y con mucha experiencia en la enseñanza da clases en su casa o a domicilio; precios módicos; teléfono F-6534.
E5 40740 29 oct 19

SEÑORITA PROFESORA: Da clases de bordados a mano y a máquina. Informan: A-1596.
E5 41970 6—8 Oct.

LENCERIA FRANCESA, arreglos de de todas clases en labores, bordados. Clases a colegios y domicilio. Caprichosos trousseus y canastillas de babys. F-2591.
E5 41983 6—14 Oct

PROFESORA TITULAR ofrece servicios a domicilio y colegios, dentro o fuera Habana, para primera y segunda Enseñanza. Inglés, Taquigrafía Pitman, labores, Mecanografía tacto. Precios económicos. F-2591.
E5 41984 6—5 Oct.

VISTA ELEGANTE con poco gasto. Enseño a cortar prácticamente por figurines. Confección esmerada. Voy a domicilio. Hago, reforma trajes y sombreros. Hago patrones a medida. Teléfono M-8829.
E5 42036 6—9 Oct.

PROFESORA INGLESA tiene algunas horas disponibles. Llamen al F-5413
E5 41683 4—3 Nov.

ENSEÑANZAS

PROFESORA francesa; graduada de la Universidad de París; ofrece sus servicios a la sociedad habanera; plan fácil; rápido; referencias inmejorables; U-5388; Espada 11 entre Vapor y Jovellar; altos.
E5 41610 3 oct 18

MISS CHRISTIAN tiene una hora disponible para dar clases o conversación en inglés y francés, a señoras y señoritas. Método Jorrín. Inmejorables referencias cubanas. Llamar al F-6547.
E5 41371 2—12 Oct

E-6 Institutrices

OFRECESE SEÑORITA acompañar niños interna o parte del día. Enseña francés. Buenas referencias. De 1.30 a 2.30 y 8.30 a 9.30; F-3241.
E6 40609 29—14 Oct.

DE INTERES GENERAL

ZALDO & Co.

Cuba 76-78, Habana
CORREDORES

Hipotecas por cuenta ajena. Administración de bienes. Compra venta de valores y fincas.

Agentes comisionistas, representantes de The Fine Art General Insurance Co. Ltd. Compañía Inglesa de Seguros contra incendio. Hermann Paulsen. Ilnenau efectos para laboratorios y farmacias.
I— E2442 Indf. 18 Oct.

AEROPLANO

Se vende un magnífico aeroplano Fairchild de tres asientos. Puede verse en el hangar de la Curtiss en el Aeropuerto de Rancho Boyeros. Vea o escriba al señor Murphy. Administración del DIARIO DE LA MARINA.
AE450 31 Oct.

CULTURA LITERARIA. Inglés. Francés. Italiano. Castellano. Tuición subjetiva según las aspiraciones del alumno. Dicción. Elocución. Declamación. Oratoria. Especializaciones. Something quite new and totally different. Referencias. No son clases de Literatura. A domicilio. Juan José Veiga. DIARIO DE LA MARINA.
XS Jul. 26

BAULES Y MALETAS,

Liquidación permanente, durante este mes. No compre sin ver nuestros precios.

Joyas, Muebles y Ropas,

Gran liquidación, con el 50 por ciento de rebaja, con buenas facilidades en el pago.

DINERO,

En todas cantidades sobre joyas, muebles, ropas y objetos de arte. Módico interés.

REMATE,

A los que le interese, pueden prorrogar lo vencido antes del día 20 de Octubre, para evitar que sus prendas vayan al remate.

AVELINO G. ARANGO
Gloria e Indio. Telf. A-6827
1689-Ind.

HERNIAS

Vendaje especial, cómodo y sencillo. Fajas reductoras. Corsets para desviación de la columna vertebral y aparatos para toda clase de imperfecciones. Emilio P. Muñoz, Ortopédico. 20 años establecido. Consulado 89-D. Teléfono A-9559.
K— 411 30d v. 13 my

Semillas de Hortaliza

De todas clases, muy frescas, de la mejor calidad para el clima de Cuba
Pida Catálogo

Jardín "El Clavel"

Armand y Hermano

MARIANAO
Teléfonos: FO-7238, FO-7029
30 d. 30 sep.

PROPIETARIOS: SI necesitan enformar su casa o construir su residencia, llamen al teléfono U-7298 y serán bien atendidos.
I 38721 17—17 Oct.

¿A Ud. le Deben?

Compramos su crédito o gestionamos su cobro sin gasto alguno para usted. Dres. Calvo Ferrer. Obrapía 22. Dpto. 304, esquina a San Ignacio. M-6665. De 2 a 6.
I-41461. 2Oct 12

C. SOTO Díaz; marmolista; se hace cargo de toda clase trabajos en mármoles; escaleras; pisos; panteones y exnumaciones y osarios; pagos con comodidad; calle 4 número 323; Vedado; teléfono F-1764.
I 41254 1—7 Oct.

COPIAS Y traducciones: inglés, francés, español. Asuntos comerciales, legales, científicos, literarios, catálogos folletos. Toda clase copias en maquinita. General Lee 18, Marianao. FO-7157. Señora Fernández.
I 39853 24—24 Oct.

CEDO al mejor postor, crédito del Banco del Comercio, valor $200. Informes: 17 y D, altos ferretería. F-3092.
I 42012 6—9 Oct.

PERDIDA: Se gratificará a la persona que entregue en Crespo 51, unos espejuelos perdidos el domingo en los jardines o merendero de La Polar.
I 42026 6—8 Oct

FOLLETIN 18

Odios Vencidos

POR MARGARITA LEVRAY
Traducción de ARACNE

De venta en "La Moderna Poesía" y "Cervantes", Obispo 135 y Galiano 62

Hay tempestad; la atmósfera está cargada. ¡Dios sea con nosotros.

Sí, había tempestad. Los extranjeros se quedaron en Val-Jaloux, y se agitaban en la sombra. Un viento de indisciplina soplaba, y no eran bastantes la ciencia y la energía del patrón para evitar los conflictos que surgían cada día. Las más atinadas observaciones eran mal recibidas; se tarareaban coplas anárquicas; y una mañana apareció en letras muy grandes sobre las puertas y muros esta inscripción: «¡Abajo el capital y los capitalistas! ¡Viva la social!»

Otros extranjeros fueron despedidos. Pero no abandonaban la población y sembraban la revolución entre sus antiguos camaradas.

En estas difíciles circunstancias, Gabriel secundaba a su padre con la prudencia de un hombre maduro. Y los días, las semanas se pasaban sin traer ningún acontecimiento del todo grave.

En tanto, pues, que esto sucedía, el espacio de tiempo fijado por la ley expiró, la escuela fué abierta y recibió todas las niñas que habían frecuentado la de las Hermanas.

He ahí un aumento de popularidad para Pablo Halbris.

No había perseguido este objetivo; pero le fué muy agradable el ver cómo los habitantes de Boulaires rechazaban más enérgicamente los consejos peligrosos de los instigadores extranjeros.

VI

ACUSACION

—¡Ah! ¡Por fin, ya está usted aquí!

Arleta, suspendiendo su última frase de dictado, tendió, por encima de su pupitre, su mano fina a Simona, que entraba.

—Llego tarde— dijo la señorita Halbris, dejando su sombrero y sus guantes encima de una mesa. —Pero vamos a recuperar el tiempo perdido aplicándonos mucho, ¿verdad, mis queridas pequeñas?

Y sonrió a las niñas, que a una respondieron:

—Sí, señorita.

—Estaba intranquila— dijo en voz baja Arleta, que, dejando su puesto a Simona, se inclinaba sobre el pupitre como para recoger los cuadernos esparcidos. —¿No hay nada nuevo en la fábrica?

—¡No, gracias a Dios!— respondió Simona en el mismo tono.—Es decir, un pequeño alboroto después de la comida por causa de unos periódicos anarquistas que clandestinamente se hacían circular por los talleres. Esto me ha retenido: mi tía tenía miedo y no quería dejarme salir. Ahora hay paz... Papá y Gabriel son tan amados de sus trabajadores, que estos pequeños alborotos no me conmueven. Usted ha demostrado su bondad interesándose por mí, querida Arleta, y estoy contenta de ver que me ama un poco.

—Un poco.... no; sino mucho — musitó Arleta.

Y como sus cabezas inclinadas se tocaban casi, las dos jóvenes se besaron.

Las relaciones cotidianas en una obra común habían despertado la amistad, o mejor, la amistad había nacido el día mismo de la expulsión de las Hermanas, y había aumentado y engrandecido con el trato de cada día.

Por haberse desarrollado ampliamente, la flor no es menos perfumada. Esto había causado gran alegría en Simona; para Arleta fué una revelación.

No había conocido Arleta, hasta entonces, más que el amor paterno, y el respeto de los humildes que habían rodeado su infancia; pero la intimidad, las expansiones de una amiga de su edad, no sabía lo que eran.

Y le pareció ello muy agradable. Su corazón difícil de conquistar se daba por entero al que había sabido atraerle. Amaba a Simona a medida que la iba conociendo; hasta el punto que olvidó sus aprensiones y despreció sus altivas susceptibilidades. Una unión con los Halbris ya no le parecía una cosa monstruosa e inaceptable.

El fabricante de Val-Jaloux tenía todas las noblezas, ¡y nunca creería que Juan Roquefeuille buscaba una mujer por su dote!

En cuanto a Simona, Arleta leía en su corazón como en un libro abierto.

Este corazón era todo de Juan.

Nada tenía de extraño, pues, que Arleta se interesara por las cosas de la fábrica. Iban mal...

La calma de que hemos hablado al fin del capítulo anterior, fué de corta duración. Los obreros, sindicados, hacían unas proposiciones inaceptables, y las amenazas de huelga comenzaban a circular. Por fortuna, los obreros de Boulaines resistían, y había pocos de entre ellos que desertasen.

La clase concluyó tranquilamente. Simona, dada la lección a las mayores, pasó a las pequeñas, donde encontró a Isabel sermoneando a una media docena de muñecas culpables de distracción durante la explicación de la Historia Sagrada. Las caras tristes y contritas se expansionaron a la vista de la señorita Halbris. Isabel era la firmeza dulce, pero inflexible. Simona era la indulgencia. Las sagaces muñecas adivinaron lo que iba a decir:

—Otra vez se portarán mejor; gracia para ellas.

Isabel se hizo rogar, por forma, y perdonó al fin, a condición que al día siguiente no confundirían a Eliecer, criado de Abraham, con Labán, hermano de Rebeca. Las diablillas, alegres, volvieron a su banco, diciendo: «Gracias señorita...», y Simona hizo, como todas las semanas, una distribución de estampas y de pastillas de chocolate. Así llegó la hora de la salida. Arleta apareció, muy grave, conduciendo su rebaño. Ultimas recomendaciones:

—Andad con compostura; no os disputéis; estudiad bien vuestras lecciones.

Y de dos en dos, las escolares salieron. De pie junto al umbral, Simona las siguió con la mirada hasta el cabo de la calle, y entró diciendo:

—No sé quién es aquel señor que mira tan atentamente todas las casas. Debe de ser un extranjero que busca alguna dirección.

—¿Por qué no la pide? —dijo Isabel.—Acaso le hubiéramos podido dirigir.

Un campanillazo la interrumpió: la muchacha de Simona venía a buscarla, y, aprovechando la ocasión, el extranjero adelantó, saludando urbanamente.

—Perdón señoras— dijo con un marcado acento extranjero.— Se me ha dicho que en esta calle encontraría a la señerita de Roquefeuille, pero he olvidado el número...¿Tendrían ustedes la bondad de indicarme su dirección?

—Es muy fácil, caballero — respondió Isabel.—Aquí está la señorita de Roquefeuillee.

El desconocido saludó otra vez. Era un hombre de cabello cano, con sus patillas encastilladas, muy erguido, el tipo inglés. Su traje correcto, sus anteojos de oro, su gentil elegancia, todo contribuía a dar le un aire de perfecto caballero.

—¿Podría hablar a usted, señorita—dijo a Arleta,—unos momentos en particular?

—¿Quiere usted entrar, caballero? —díjole Arleta.

Próxima a abrir el locutorio, se repensó y dijo:

—Si no es asunto de la escuela, acaso sería mejor que volviese usted a las dos; entonces estará mi hermano.

—No se trata de la escuela. Hubiera tenido mucho gusto en conocer al señor de Roquefeuille, pero estoy aquí de paso. Obligado a tomar el tren de las seis para París me es imposible diferir la comunicación «muy importante» que debo hacerle.

No insistió, y le introdujo en un pequeño salón, sencillo, que llamaba ella su locutorio.

Esperó él a que estuviese sentada, y, tomando la silla que Arleta acababa de indicarle, dijo:

—Permítame, señorita, que sin preámbulo alguno vaya directo al asunto. Tengo los minutos contados. Voy despertar en usted tristes recuerdos... Perdóneme en consideración al objeto que me propongo y que usted apreciará. ¿Ha conservado usted el recuerdo de su padre?

—¿De mi padre?

Arleta experimentó un movimiento de sorpresa y emoción.

—Era muy pequeña cuando partió —dijo con voz alterada. —Pero me queda un vago recuerdo de su despedida. Mi padre me tomó de mi pequeña cama, soñolienta aún, y me puso un momento sobre sus rodillas. Besaba mi frente y mis cabellos, una lágrima cayó en mis mejillas, y yo le pregunté: ¿Por qué lloras?—Porque parto muy lejos, y estaré mucho tiempo sin verte, mi tesoro, respondióme.—«Loeta quiere irse contigo»—exclamé yo.— Entonces me abrazó de nuevo, sin responderme esta vez, y me devolvió a mamá. Pero yo no sé por qué cuento a usted estas cosas, caballero, que ningún interés tienen para usted— dijo Arleta, rehaciéndose.

—Estos pequeños detalles me conmueven profundamente, señorita. Ellos prueban que posee usted en alto grado la memoria del corazón. De este gran viaje que emprendió para asegurar el porvenir de sus hijos, el señor marqués no regresó.

—Nunca. Durante dos años, mamá recibió regularmente noticias suyas. Anunció su próximo viaje de vuelta, cuando mi madre cayó gravemente enferma. Ella dijo en aquel punto: «¡Alabado sea Dios! Mis hijos no quedarán huérfanos del todo». Esta esperanza la consoló en su agonía.

—La Providencia la libró con ello de un gran dolor—dijo el extranjero. —El señor de Roquefeuille le había precedido en la umba.

—¡Muerto!

Arleta dejó escapar un doloroso

M.E.C.D. 2016

EN NOVIEMBRE SERA CLAUSURADA LA ESTACION NAVAL DE KEY WEST

A Través de la Vida

Por Héctor de Saavedra

DECLARACIONES

Jeremías ha ido a deponer ante el Tribunal. Presidía la Sala el Dr. Llaca y Argudín, que es un Magistrado de gran talento y de no poca psicología que ha adquirido en su constante estudio de los humanos. La causa de que Jeremías compareciera como testigo en ese Juicio Oral, se debe a que fué pasajero en una guagua que sufrió un accidente en el que hubo muertos y heridos.

Mi amigo refirió los hechos de aquesta manera:

—Señores del Tribunal. Yo soy un constante favorecedor de las guaguas porque vivo fuera de la Capital y no dispongo de otros medios de transporte. Debido a ello he adquirido un gran conocimiento y mucha experiencia en todo lo concerniente a ese ramo de locomoción. Conozco la técnica como uno del oficio. Se que "¡dale!", cuando lo grita el conductor, es una orden para que el chauffeur arranque. Un campanillazo significa que debe parar cuando quiera y dos cuando sea urgente, pero tres golpes seguidos "en firme" es para que se apee una dama y el vehículo se aproxime a la acera. El criollo es, siempre, muy atento con el bello sexo y en extremo amable con las mujeres bonitas. Como se ve el público "común" entra y sale como puede.

Los señores no han entrado nunca en una guagua y ruego a Dios que les conserve esta inocencia. Me permito ilustrarles participándoles que frente y sobre la cabeza del chauffeur hay un espejo largo y estrecho, adornado algunas veces, en el marco como en la pared en que se apoya, con estampitas religiosas y retratos de bellezas artísticas recortadas de los periódicos ilustrados. Esa es la devoción y la estética.

El mencionado espejo tiene una cortinita que a veces lo oculta. Deseando instruirme demandé la explicación a un conductor locuaz. Me dijo: El Alcalde de Marianao no quiere espejo y hay que taparlo. Al de la Habana no le importa.

Supuse que el espejo servía al chauffeur para distraerse mirando las mujeres que tiene detrás, pero no es así, sino con el propósito de evitar los choques que vienen por retaguardia. Baldomero Acosta, el Mayor de Marianao, no cree en ellos ni yo tampoco.

Los señores Jueces desean saber cómo ocurrió el accidente y paso a decirlo: Fué una cosa natural. El chauffeur discutía, como de costumbre, con varios pasajeros, unas veces mirándolos en el espejo y otras volviendo la cabeza, exponiendo sus razones con ciertos movimientos de brazos que recordaban a la policía del tránsito. Naturalmente, el "volante" quedaba huérfano de sustento, pero eso no preocupaba a nadie. Cuando se acaloró el debate por la parcialidad de los beligerantes que culpaban unos al "pitcher" y otros a la mala decisión del "umpire",—porque como habrán comprendido los señores de la Sala, se trataba de juegos de pelota que es tema que en las guaguas se discute—, acertó a cruzar la Calzada, una mujer, y el chauffeur, siempre galante en vez de atropellarla, dió "un quiebro" que se dice en tauromaquia, y la guagua con su natural inercia fué a estrellarse contra un mísero alamo que no tenía ramas porque estaba bien podado, pero sí un tronco bastante gordo.

Los señores Magistrados me permitirán explicarles el principio de la razón suficiente. En torno del chauffeur se mantiene constantemente una viva conversación que asesora el conductor y los empleados que junto con los pasajeros forman aquella Cámara que preside el que conduce el vehículo. A veces intervienen los vigilantes de policía y la tertulia es completa. El viaje es una sesión interesante, por lo instructiva y única, porque aquí vivimos en familia, que es como el Tribunal no ignora "una reunión de personas mal avenidas" y no es posible calcular el número de amigos que tienen los chauffeurs de guagua. Alguna vez, en el acaloramiento del debate, se olvidan del volante y ocurren esos pequeños contratiempos, como el presente, de que tiene que conocer la Sala.

Terminadas las pruebas y las discusiones de las partes, el juicio queda concluso para sentencia.

RETIRO EL FISCAL LA ACUSACION QUE HACIA A 4 OBREROS

Quedó concluso para fallo el juicio contra los sombrereros por las lesiones a José Pieres

HUBO VARIOS DEBATES

Ante la Sala Segunda de lo Criminal de esta Audiencia, fueron juzgados ayer tarde los obreros Domingo Fernández Pérez, Eduardo Garro Cueto, Antonio García Sánchez, (Presidente del Gremio de Sombrereros) y Luis Díaz Díaz, como autores del delito de lesiones de que fué víctima José Pieres, encargado de la fábrica de sombreros de Mariano Ferrero, cuyos obreros están en huelga desde hace mucho tiempo.

Acudió gran cantidad de público, en su mayoría obreros sombrereros interesados en el desarrollo de la vista, que no salieron defraudados puesto que ésta se caracterizó por una serie de debates y la brillante defensa de los doctores Manuel Castellanos y Francisco Casado.

Terminada la prueba testifical, el Fiscal retiró la acusación, pero la sostuvo el acusador particular doctor Félix Granados. Este interesó para cada uno de los procesados la pena de cuatro años de prisión correccional.

Los doctores Castellanos y Casado, negaron la participación de los inculpados en el hecho que se les imputaba y sostuvieron que, tal como lo interesó el Fiscal, deben ser absueltos. El juicio quedó concluso para sentencia.

CUBA INVITADA A UN CONGRESO DE CINEMATOGRAFIA

Se tomarán acuerdos contra las casas editoras que ataquen o falseen las costumbres latinas

TENDRA LUGAR EN ESPAÑA

El Cónsul de Cuba en Madrid, señor Méndez Gracián, ha informado a la Cancillería acerca del Congreso Hispano-Americano de Cinematografía, al que Cuba ha sido invitada.

Dicho Congreso, que se celebrará en breve, teratará en principio, de la protección de ls Gobiernos a la industria nacional cinematográfica respectiva; del intercambio entre España y las Repúblicas Centro y Sudamericanas de noticiarios y actualidades mudas y parlantes, y de cintas documentales, turísticas y educativas. Además, gestionará:

Conseguir de los Estados la imposición obligatoria a las casas y representaciones extranjeras de noticiarios sonoros y mudos hispano americans, así como también de cuantos documentos sobre la bida y costumbres típicas de los países de cultura española.

Acuerdo de tomar represalias generales contra las casas extranjeras editoras de cualquier película que se considere lesiva para los intereses de los pueblos hispanoamericanos o que ofenda o ataque sus creencias o falsifique sus costumbres o historia.

Creación de Comiteés en España y América encargados de fomentar y exhibir el cinematógrafo cultural y educativo que se juzgue necesario para la defensa de los intereses hispanoamericanos. Procurar la fusión de entidades capitalistas hispanoamericanas y lograr la creación de una Empresa. Crear Institutos de enseñanza cinematográfica en Madrid, Habana, México y Buenos Aires, patrocinados y controlados por ls Gabiernos respectivos. Estudiar la fórmula conveniente para que el Estado obligue a las Empresas de los cinematógrafos a incluir en el meteraje total de la temporada un tanto por ciento de producción nacional, preferente en forma de noticiarios y películas documentales y turísticas. Estudio completo de los derechos de Aduanas en todos los países concurrentes al Congreso para unificarlo en lo posible, y posibilidad de derogación de derechos para películas producidas en países de habla hispana y corrección del idioma en los etíteulos de las películas.

El Economista...

(Continuación de la Pág. Primera.)

dor Guggenheim. Se tiene entendido que se pondrá al servicio del gobierno cubano para auxiliar a la Comisión de técnicos designada por el Presidente Machado para estudiar las medidas convenientes a fin de mejorar la situación por que atraviesa la República.

Sesenta Miembros...

(Continuación de la Pág. Primera.)

de materiales que le hizo el departamento, que han sido empleados en mejoras urbanas. También le felicita por la construcción del nuevo Faro que acaba de ser inaugurado en aquel puerto.

MEJORAS PARA EL EDIFICIO DE LA ADUANA DE LA HABNA

Por el Negociado de Construcciones Civiles y Militares, se ha formulado el proyecto y presupuesto que habrá de servir de base a la subasta de diversas obras de mejora miento en el edificio de la Aduana de la Habana, y la reparación de éste y algunas dependencias del mismo.

MULTAS IMPUESTAS POR LA POLICIA DE O. PUBLICAS

En la semana próximo pasada la Sección de Policía del Departamento de Obras Públicas impuso 67 multas por desperdicios de agua e infracciones del Reglamento de Calles. Se tramitaron 84 expedientes; se cobraron 42, con un importe de $80.00.

COMO NO TIENE MERITOS MILITARES PARA LOS ESTADOS UNIDOS, SOLO SE MANTENDRA ALLI UN DESTACAMENTO EN LO ADELANTE

Trabajos de hidrografía para la construcción del Canal de Nicaragua, serán realizados por los buques norteamericanos de guerra «Hannibal» y «Nokomis», los cuales saldrán del Cayo

ES PROBABLE QUE VENGA A LA HABANA EL «BREMEN»

Regresó ayer el representante Dr. Miguel Angel Aguiar.—Un experto ingeniero de la Westinghouse arribó a nuestro Puerto. El «Parismina» trajo pasajeros y carga. Una goleta embargada

Informes llegados ayer tarde a la Habana, dicen que para mediados del mes próximo será declarada en receso la Estación Naval de Key West, que no tiene ningún objetivo naval militar para los Estados Unidos, y que sólo se mantendrá allí un destacamento.

El último servicio que prestará la Estación será equipar a los barcos del servicio hidrográfico de los Estados Unidos «Hanibal» y «Nokomis», los cuales volverán a Nipe, Cuba, para terminar trabajos interrumpidos sobre las zonas marítimo-terrestres de aquella región.

Terminada esta misión, los dos barcos, bien conocidos de la Habana, irán a Cristóbal, donde tendrán su apostadero y luego se dirigirán a Nicaragua con objeto de emprender trabajos de hidrografía, en conexión con los propósitos de construir el nuevo canal de Nicaragua.

Cuando finalice la preparación de estos buques y salgan de Key West, todo el personal de la Marina será distribuido en otros lugares.

LA SRA. DE ROS

La distinguida señora Leonor González de Ros, esposa del apoderado de la West Indies S. S. Co., que representa a la Panama Pacific en la Habana, fué sometida el próximo pasado sábado a una operación quirúrgica por el doctor Lastra, siendo muy satisfactorio su estado.

EL PARISMINA

De New Orleans llegó ayer el vapor americano Parismina, que trajo carga general y pasajeros para la Habana y en tránsito para Cristóbal.

Llegaron en él los señores Clitton Lee Scott, Pedro Alcebo, Walter L. House y familia; K. D. Lanier y familia; Lázaro E. Morera; Alonso Chávez, Carlos M. Quevedo, Guadalupe Olagaray e Isidora López.

UN EXPERTO

Por la Ruta de la Florida y para prestar sus servicios en la Compañía Cubana de Electricidad, llegó ayer el experto ingeniero de la Westinghouse, Mr. Clyde Dotson, quien fué recibido por los jefes de dicha Compañía en la Habana.

RECIBIMIENTO AL DR. AGUIAR

Por la Ruta de la Florida regresó ayer tarde el prestigioso representante por el Partido Conservador, doctor Miguel Angel Aguiar, quien ha pasado una temporada en los EE. UU.

Acudieron a recibirlo significados elementos del partido a que pertenece y los señores General Molinet, Secretario de Agricultura, doctor Aurelio Alvarez señor Adolfo Kates y otros amigos.

UN YATISTA

Por la misma vía regresó el señor Miguel Gómez Sena y el grumete Ramón Gómez, quienes representaron a Cuba en las regatas internacionales de yates de vela celebradas en Baltimore y en las cuales el yate cubano Yuyú quedó en 11o lugar.

¿NOS VISITARA EL BREMEN?

Los representantes en la Habana del Lloyd Nort Alemán, han hecho determinadas preguntas en los centros marítimos oficiales, sobre calado y demás condiciones del puerto de la Habana, a fin de ver si es posible que el trasatlántico alemán «Bremen» pueda venir a nuestro puerto con la excursión que emprenderá para pasar las navidades en alta mar.

BARCOS DE CARGA

Llegaron ayer los siguientes barcos de carga: el Atlántida, de New Orleans, que trajo 8 pasajeros; el noruego Parsahger, de New Orleans, el noruego Norjford, de St. John, con patatas y el ferry Joseph R. Parrot, de Key West.

GOLETA EMBARGADA

Por exhorto del Juez que conoce del juicio en cobro de pesos seguido por el señor Joaquín Freyre contra Frank Vitzirio, propietario de la goleta americana «Acacia», surta en puerto, se dispone el embargo de dicha embarcación.

Han sido resueltos los siguientes casos:

La multa de 50 pesos por infracción de la ley de pesca, a Serafín Garsía, vecino de Regla, ha sido condonada por la Hacienda.

—Se declaran como de fuerza mayor, casos fortuitos o propios de las maniobras de la navegación en el puerto, los accidentes sufridos por las lanchas 6 y 7 de la casa de Santamaría, que sufrieron averias por el oleaje producido por el vapor Cuba al cruzar cerca de ellas; de las averias sufridas por el muelle de la Havana Eléctrica al atracar al mismo el vapor Clunepark; de las sufridas por una boya lumínica a la entrada del puerto por el vapor Veendam y el ocurrido entre la lancha Astillero y Nicolás Lenine.

Un Rifle y Tres Proyectiles...

(Continuación de la Pág. Primera.)

que su estado es inservible, pues le faltan algunas piezas.

Lo ocupado ha quedado a la disposición del Juez Correccional de la primera sección.

El Vivero «Magdalena» hacía sólo tres días que había llegado de la pesca y por tanto no había sido inspeccionado como los demás, que ya estaban en puerto.

EL MORRO CASTLE

Para las seis de la mañana de hoy es esperado en nuestro puerto, el hermoso vapor americano «Morro Castle» que procede de New York y que trae carga general y pasajeros. Vienen en él los señores D. Alvarez Nieto, Catalina Abgera, Edith Anaya, Alice Alexander y familia; y F. Franchi Alfaro, señor y señora J. Acosta; Esteban Betancourt; María Guillén e hija, Elena, Teresa, Emelina, Mercedes, Josefa, y Juan G. González; J. D. Gómez, Domingo A. Nieto, Miguel Ordorica, Tomás Oliver, D. A. G. Pérez y familia, Buenaventura Puyans y señora: Luis Angulo Pintado, Antonio Pierro, Luis F. Pueyo, señor y señora A. Quiles, José Robledo, José Rodríguez, S. Sosa y familia; Otto Zocolla y familia.

BLANCO HERRERA Y LOS PELOTEROS

También llegará en este vapor el señor Julio Blanco Herrera, quien viene en compañía de los jugadores de base ball de las grandes ligas americanas que se proponen celebrar una serie de juegos en la Habana.

LOS AGENTES FUNERARIOS

Viajan en este vapor numerosos agentes de pompas fúnebres de los EE. UU. quien antes de reunirse en Atlantic, para celebrar una convención pasarán varios días en la Habana.

El número total de dichos agentes asciende a 70.

LOS QUE EMBARCAN

En el «Morro Castle» embarcan hoy para New York los siguientes pasajeros: señor y señora Alfredo MacDonal; señor y señora Joseph Sthehen; Nora Walsch, Octavio Jordan, Charles W. Johnson, Manuel Bascuas, Luis González, María C. de Castro, Celia y Mabel Melchoer, Raoul Domínguez, José V. Aguirre y familia; Juan Martorell, Enrique C. Collada.

EL SERVICIO DE LA CLYDE LINE

La Clyde Line, la compañía asociada a la Ward Line, ha dispuesto para la próxima temporada invernal el siguiente servicio entre Miami y la Habana.

El vapor Iroquois, llegará el día 31 de Diciembre y saldrá el 1o. de Enero por la noche.

Desde el 1o. de Enero al 25 del propio mes, se establecerá un servicio tres veces por semana, los Domingos, Miércoles y Viernes.

Desde el 25 de Enero al 25 de Marzo el servicio entre Miami y la Habana será diario, y desde el 25 de Marzo al 3 de Abril vendrán tres veces por semana hasta terminar la temporada.

LOS CICERONES Y LA PROXIMA ESTACION INVERNAL

Ayer tarde celebraron un amplio cambio de impresiones con el supervisor de la Policía del Puerto Capitán Díaz Ramos, el Presidente y una nutrida comisión de la Asociación de Cicerones o guías de Turistas, a fin de llegar a un acuerdo en la forma en que ellos han de trabajar en la próxima temporada invernal en los muelles y su distrito a fin de evitar rozamientos con la policía.

LA RUTA DE LA FLORIDA

De Tampa y Key West llegó ayer tarde el vapor americano «Cuba» que trajo carga general y pasajeros. Venían en él la señorita Rosa Martínez Ortiz, hija del Secretario de Estado, quien acudió a recibirla en unión de otros familiares y amigos; Dr. M. Nauel A. Xiques y señora, doctor Isaac C. Miro, Ramón Cantarrana y señora, Alejandro Villegas Rodríguez, Manuel Arango y señora, Dr. Francisco Pérez Vizcaíno y señora: Luz María Morales, Miguel de Sena, Ramón Gómez, Juan Gafarga, el profesor de idiomas de la Universidad de Richmond Va., William E. Knight, Bernabé García Tunes, Celestino Díaz, Isidro Bechar y familia. Susana A. de Vidal e hijos, Herminia Fraga, Máximo Miller y familia, así como dos sirvientas del embajador de los EE. UU. en Cuba.

LOS QUE EMBARCARON

Por la misma Ruta y en el Governor Cobb embarcaron los señores José M. León, José M. Alonso y familia; José A. Ortega, Manuel Porro, Pilar Morelau, John J. Bryon y señora, Isidoro Zelleback, Marcus Bonith y familia y Alicia Noñeh.

EL YACHT HANIDORE

Mañana llegará el nuevo yacht americano Hanidore, propiedad de Mr. Celler-Bach quien ayer embarcó para San Francisco de California para esperarlo pues dicha lujosa embarcación irá desde la Habana a Colón y luego a San Francisco llevando dos amigos de Mr. Cellerbasch.

EL SIBONEY

Procedente de New York llegó ayer, en ruta hacia México, el vapor americano Siboney, de la Ward Line que trajo carga general, 21 pasajeros para la Habana y 50 en tránsito para Progreso y Veracruz.

Llegaron en este vapor los señores Elías Alonso Diego Diego, Evaristo Fernández, y familia; Percalina Hidalgo e hija, Luis López, Carmelina Sastre. Devuelto por las autoridades de inmigración el cubano Juan Rodríguez. En tránsito también va deportado el mexicano Angel Cosmos quien cumplió prisión en Estados Unidos.

Entre los pasajeros en tránsito van el Secretario de la Embajada de los EE. UU. en México Mr. John S. Simmons y familia y el Cónsul Robert Frazer.

Para México embarcaron Manuel Gómez, Dolores Sánchez de Solís e hijo, Isabel P. del Río, e hijos y Oswaldo Schaffer.

EL SAN GIL

De St. John llegó ayer el vapor inglés San Gil con carga general y 8 pasajeros.

Hoy se Celebrará...

(Continuación de la Pág. Primera.)

y de homicidio y que concurren en el caso las atenuantes de embriaguez no habitual y de minoría de edad, por lo que debe ser solamente condenado a las penas de 6 años, un día de prisión y dos meses y un día de arresto. Alega el doctor Veiga que su defendido estaba la noche del hecho en completo estado de inconsciencia por haber fumado cigarros de mariguana y que disparó al Vigilante sin darse cuenta de su presencia, creyendo disparar al aire.

AUTOMOVILES SIN CHAPA QUE ESTAN EN LAS ESTACIONES

Los camiones municipales no han podido llevárselos por tener que recoger muebles de desahucios

10 VEHICULOS EN LOS FOSOS

Unos veinte automóviles no han sido recogidos todavía, por sus dueños, de los Fosos Municipales y de dos estaciones de policía, para responder al pago de los arbitrios correspondientes al ejercicio económico actual.

En el patio del Depósito Municipal quedan diez de estos automóviles, y se sabe en la Alcaldía, que en la octava estación y en la sub estación de Luyanó, existen otros tantos abandonados por sus propietarios, que seguramente no han podido obtener el dinero necesario para abonar el importe de la contribución.

También puede resultar que el mal estado de esas máquinas no amerite el pago de los crecidos impuestos que se cobran por transporte terrestre.

Los camiones del Depósito Municipal serán utilizados para llevar los carros que están en las citadas estaciones para aquel lugar: pero en estos días no ha sido posible porque los camiones municipales no cejan en su labor de conducir al local del antiguo Mercado de La Purísima, los muebles dejados en la vía pública por efecto de órdenes de desahucios, dictadas por los Juzgados de la Habana.

En cuanto esta triste labor aplaque un poco (cosa que por el momento no parece probable) todos los automóviles desamparados por sus dueños estarán juntos en el patio de los Fosos en espera de mejores tiempos.

SE HARA UN CENSO DE LEPROSOS PARA AMPLIAR EL LAZARETO DEL MARIEL EN LA CAPACIDAD QUE SE CREA NECESARIA

La Comisión designada para hacer estudios sobre la lepra en Cuba, adoptó este acuerdo y el de pedir un local especial destinado a las experiencias científicas que debe realizar

PLAZO DE 4 DIAS PARA LEGALIZACION DE DOS MATADEROS

El Dispensario Antituberculoso de Güines denominado «Doctor Francisco Castellanos Arango», que será dirigido por el Dr. Guillermo Hernández Iragory quedará inaugurado el día doce

Los doctores Braulio Sáenz, Vicente Pardo Castelló, Antonio Díaz Albertini, Reinaldo Márquez, Carlos M. Pernia, Victoriano Cabrera, Horacio Abascal y Fernando Rensoli y Machado, que forman la Comisión designada para hacer estudios sobre la lepra en Cuba y sobre los nuevos métodos científicos para su curación, han acordado lo siguiente:

Primero: Solicitar de las autoridades sanitarias que se proceda a hacer un censo de los atacados por la lepra en Cuba.

Segundo: Con vista del resultado de dicho censo ampliar la leprosería en la capacidad que sea necesaria para el aislamiento de todos los enfermos conforme a las leyes vigentes.

Tercero: Que se le suministre a los comisionados un local especial y los elementos necesarios para hacer las experiencias científicas con los nuevos procedimientos utilizados para combatir el bacilo de Hansen.

LEGALIZACION DE MATADEROS

Cuarenta dias de plazo concedió en la mañana de ayer el Director de Sanidad a los Municipios de Alquízar, para que legalice la situación del matadero de la cabecera, y al de Batabanó, para que legalice la situación del matadero de San Felipe.

EL DISPENSARIO ANTITUBERCULOSO DE GUINES

A las diez de la mañana del Día de la Raza—12 de los corrientes—se inaugurará el Dispensario Antituberculoso de Güines, denominado «Dr. Francisco Castellanos Arango», en memoria de dicho médico, benefactor de la clase pobre y muy querido en la localidad.

Hora y fecha de la inauguración de dicho Dispensario fueron acordadas ayer por el doctor Fernando Rensoli, Director de Sanidad, después de haber celebrado un cambio de impresiones con el doctor Angel López Méndez, Subdirector del Dispensario Furbush.

Para dirigir dicho Dispensario ha sido nombrado el doctor Guillermo Hernández Iragory.

Con 80 Mil Hombres en Armas Cuenta...

(Continuación de la Pág. Primera.)

allí la situación tampoco es muy buena para la administración. Además, hay informes que dicen que ya ha habido disturbios graves en el gran Estado septentrional de Pará.

El general Da Cunha afirma que en el caso de que Sao Paulo y la capital resistan, las tropas revolucionarias que se mueven hacia ambos Estados los invadirán. El poderoso cuerpo de ejército, fuerte de ochenta mil hombres, está constituído por infantería, caballería y artillería de los Estados meridionales de Río Grande Do Sul, Santa Catalina y Paraná.

Da Cunha agrega que cuando la revolución triunfe, se encargará de la nación un gobierno civil provisional, convocándose elecciones presidenciales y congresionales más tarde.

GOBIERNO PROVISIONAL

Las noticias de Río Grande Do Sul dicen que allí se ha establecido ya una especie de régimen provisional. El Estado, en el cual impera Getulio Vargas, candidato derrotado por Julio Prestes en los últimos comicios, designó hoy al señor Lindolfo Collor como representante diplomático en la Argentina. Collor partió hacia Buenos Aires en aeroplano.

Las fuerzas militares federales siguen pasándose a la revolución, aunque algunos de los oficiales se niegan a hacerlo.

Los oficiales del séptimo regimiento de caballería, arrestados al principio, se han unido a la ofensiva contra Sao Paulo. Las tropas del sexto regimiento de caballería se sublevaron, pero los oficiales no las imitaron, entregándose a condición de que se les permita salir del territorio del Brasil. Inmediatamente fueron llevados de Alegrete, donde estaba de guarnición la unidad, a la frontera uruguaya, dejándoseles allí en libertad.

Además de las tropas regulares, los rebeldes tienen en sus filas a numerosos hombres de la conscripción forzosa que están haciendo, de todos los mayores de 21 años y menores de 35.

El general Gil Almeida, quien comandó las tropas federales en la vecindad de Porto Alegre, ciudad tomada la semana última, resistió al principio el movimiento revolucionario, pero al fin se adhirió a éste.

En la ciudad de Santa Ana que al parecer cayó en manos de la revolución hoy fueron abiertas las oficinas y todo funciona normalmente, hasta los bancos, exceptuando la sucursal del Banco del Brasil, cuyos fondos fueron trasladados a toda prisa a Rivera, Uruguay, por varios empleados, el sábado por la tarde.

Los jefes de la rebelión rieron hoy al saber que el Gobierno Federal ha declarado el Brasil en estado de sitio hasta el 31 de diciembre. En Río Grande do Sul la medida no tiene valor, pues todo el Estado está en armas contra el Gobierno, y no hay tropas federales para hacerla efectiva.

DOS GOBERNADORES BRASILEÑOS DIMITIERON AYER

RIO DE JANEIRO, Octubre 6. (AP.)—Los funcionarios del gobierno se mostraban inclinados esta noche a restar importancia al movimiento revolucionario brasileño.

Declaran que las noticias que han recibido indican que los rebeldes no han logrado derrocar por completo al gobierno del estado de Río Grande Do Sul, donde se inició el movimiento, y agregan que la vida se desenvuelve tranquila y normalmente en las grandes ciudades de Río Janeiro y Sao Paulo.

Al mismo tiempo el gobierno ha proclamado el estado de sitio para todo el Brasil hasta el 31 de diciembre, ordenando a todos los bancos de la capital que permanezcan cerrados durante quince días. El cierre de los bancos se ha anunciado como medida de precaución al objeto de evitar especulaciones sobre los cambios.

A causa de hallarse interrumpidas las comunicaciones, apenas se reciben noticias de la revolución en esta capital, pero parece que los gobernadores de Pernambuco y Río Grande do Norte se han visto obligados a dimitir, registrándose desórdenes en otros estados al sur de Pará hasta Bahía.

Se tiene entendido que Curityba, capital del estado de Panamá, se halla en poder de los rebeldes. El gobierno continúa dominando en la porción meridional de Minas Geraes, pero los revolucionarios han tomado la ciudad de Bello Horizonte y sus alrededores.

El comunicado del gobierno dice que parte del Ejército se ha pasado a los rebeldes en Río Grande do Sul, pero cree que el movimiento va perdiendo intensidad.

UNA ENTREVISTA CON EL MINISTRO CASTELLO-BRANCO

El cable nos sorprende, casi todas las mañanas, con una noticia sensacional. La República de Bolivia nos dicen un día las agencias de información, abre el camino de la Revolución en la América, derrocando a su jefe de Estado. En un corto intervalo de tiempo le sigue Santo Domingo, y Horacio Vázquez es sustituido. Estrepitosamente cae Don Agusto B. Leguía, que parecía haber echado sólidas y nudosas raíces en torno al poder. Más tarde quien fuera ídolo y mentor del pueblo argentino, Don Hipólito Irigoyen, es lanzado, desde el alto sitial de la presidencia con el ensañamiento de los pueblos cansados. En el propio Chile, donde impera el gobierno fuerte y militar del Coronel Carlos Ibáñez, también se sintieron recientemente las rebeldías de una parte del pueblo que añora un gobierno totalmente civil, sin sonidos de espuelas, rebrillar de espadas y estridentes toques de clarín. ¿Estas convulsiones de los pueblos del Continente Sur, de las naciones indo-hispánicas contaminaron la única nación luso-americana de América?

Es nuestro deber recabar noticias concretas y opiniones autorizadas sobre la revolución iniciada en los grandes Estados de Mina Geraes y de Río Grande Do Sul. Queremos saber, para informar a nuestros lectores, qué clase de personalidad es la del señor Getulio Vargas, candidato a la Presidencia brasileña que fuera derrotado por un gran número de votos por el doctor Julio Prestes. El movimiento revolucionario es, según lo que dicen los cables, intensísimo: este se ha extendido a varios Estados de la gran República, y el virus revolucionario ha prendido hasta en la marina de guerra de ese país.

El día quince del mes de noviembre debe de tomar posesión de su cargo el candidato triunfante en las pasadas elecciones, elecciones que según se nos informara en la Legación del Brasil en la Habana, fueron perfectamente tranquilas. El señor Prestes, ese día, deberá recibir de manos del señor Washington Luis, actual jefe de Estado, la jefatura suprema del Brasil. El propio señor Prestes anunció un viaje a la República del Paragüay con el objeto de pagar, cortesmente, la visita que hiciera al Brasil, el señor Guggiari, que ocupa en estos momentos la presidencia paraguaya. Grandes festejos y recibimientos solemnes se anunciaron en La Asunción para acoger dignamente al representante máximo de la nación luso-americana. El viaje del señor Prestes con rumbo a La Asunción, estaba señalado para el día veintiseis del pasado mes de septiembre, pero aún el señor Prestes se encuentra en territorio del Brasil sin que haya declarado la fecha en que deberá emprender su excursión triunfal. Los momentos parecen ser duros y difíciles para los brasileros.

Acudimos a su representación diplomática del Brasil en Cuba en busca de noticias oficiales. El señor Federico Castello-Branco Clark en los mocentos en que con él hablamos por teléfono ya había leído, en el «Diario» de la mañana, toda la profusa información que al respecto había insertado en sus columnas. Conocía también el cable, enviado a la Secretaría de Estado de Cuba por el Encargado de Negocios de nuestra Legación en Río de Janeiro, señor Vicente Valdés Rodríguez, en el que confirma, explícitamente, la agitación que existe en aquel país.

—Deseamos unas declaraciones de usted, señor Ministro, una opinión que informe cabalmente a nuestros lectores de los hechos sucedidos en los Estados de Minas Geraes y Río Grande do Sul.

—En estos momentos, nos contesta el diplomático brasileño, no puedo dar mi opinión ni debo hacer declaraciones hasta que no tenga informes oficiales de mi gobierno. Las noticias que periódicamente me envía de mi Cancillería me llegan directamente por Washington, y a estas horas, aún no las he recibido. Las espero de un momento a otro.

—¿Usted cree muy importante la agitación? ¿Qué papel corresponde en esa asonada al candidato derrotado, señor Getulio Vargas? ¿Se han levantado contra el Gobierno algunos regimientos y parte de la Armada? ¿Podrá ser sofocado el movimiento? ¿Por qué el doctor Julio Prestes no ha embarcado aún para la República del Paraguay? ¿Se siente fuerte el Gobierno, de Washington Luis que termina?

Así, a este tenor, fuimos preguntando al representante del Brasil, peró el señor Castello-Branco Clark, no nos contestó nada concreto. Espera informes oficiales, y hasta entonces su palabra de diplomático discretísimo no se hará oír. Esperemos.

TROPAS CONTRA EL AVANCE REBELDE

SAO PAULO, Brasil, octubre 6. (AP) Hoy se estaban concentrando las tropas federales en la frontera del Estado de Paraná, para rechazar el avance del ejército rebelde provinente del Sur. Parte del Estado de Paraná, al Sur de Sao Paulo, está en manos de los revolucionarios.

LINEA FERREA OCUPADA

MONTEVIDEO, octubre 6. (AP) Un comunicado del coronel Monteiro, jefe de Estado Mayor del general Flores da Cunha, dice que las tropas rebeldes de Río Grande han ocupado la vía férrea que corta el Estado de Santa Catalina.

Los soldados federales en los Estados de Paraná y Santa Catalina se han unido a la revolución.

Un fuerte contingente rebelde, mandado por el coronel Juan Alberto de Barros, ha salido de Porto Alegre, en dirección al Norte.

Se informa también que los insurgentes que se han adueñado del Estado de Pernambuco son mandados por el capitán Juares Tabora.

EFECTOS DE LA REVOLUCIION

RIO DE JANEIRO, octubre 6. (AP) El costo de la leche ha aumentado en un trescientos por ciento en esta capital, debido a los acontecimientos de Minas Geraes, Estado que suministra la mayor parte de la leche que necesita Río de Janeiro.

Hay pocas noticias de lo que está ocurriendo en el Norte y en el Sur. Solamente se ha sabido la muerte de un jefe de estación en Bello Horizonte, capital de Minas Geraes, aunque se admite que pueda haber otras bajas.

Los periódicos fluminenses dan escasos informes de los acontecimientos.

OPINION DE WASHINGTON

WASHINGTON, octubre 6. AP. Esta noche era visible que la opinión de los funcionarios del Departamento de Estado ha cambiado mucho con respecto a la revolución brasileña, cuya gravedad todos admiten ahora.

Algunos observadores ya han manifestado que la rebelión del Brasil es consecuencia de las repercusiones que han tenido las de otras Repúblicas americanas, y de la depresión económica que ha sufrido el país últimamente.

Los militares opinan, sin embargo, que el curso de los acontecimientos puede ser muy largo, debido a las enormse distancias del territorio brasileño, que aleja mucho unos centros d eotros y hace difícil las comunicaciones.

Se Prueba...

(Continuación de la Pág. Primera.)

pertos de la Policía Nacional un brote de mariguana, esto es, se ha sorprendido el tráfico con cigarrillos de mariguana que fuman mucho en Centro y Sur América.

El opio que se ha tratado de introducir de contrabando y el que pudiera haber pasado, a pesar de la vigilancia, no se trae para el cubano, sino para los chinos que son los que fuman esa droga.

Los narcómanos en Cuba son conocidos y en la sociedad en que se desenvuelven, viven aislados, señalados por todo el mundo.

El doctor Rafael Zervigón, que con el teniente coronel Muxó ha hecho el brillante trabajo estadístico, dice en el informe que: en el cuarto trimestre de 1929 se importaron 200.75 gramos de heroína y en el primer trimestre del año actual 275.00 gramos; en el cuarto trimestre del año pasado se importaron 1.730 gramos de morfina y en el primero de este año 1.169; en el último trimestre de 1929 se importaron 4.200 gramos de cocaína y en el primero de este año 6.788 y en el último trimestre de 1929 se recibieron 4 kilos 250 gramos de opio en polvo y en el primero de este año 9 kilos 800 gramos.

También hace constar el doctor Zervigón haberse importado productos sintéticos como alocaína, antidol, etcétera, para usos médicos.

El teniente coronel Muxó está actualmente investigando el consumo legal de la cocaína, pues ha llamado poderosamente la atención de que existiendo productos sintéticos, perfectamente envasados en ampolletas, todavía algunos utilicen la cocaína para hacer las preparaciones en su gabinete, lo que resulta más costoso.

ANUNCIESE EN EL Diario de la Marina

Alemania

Por Gastón Mora

Antes del año, tristemente memorable, de 1914, en que estalló la guerra mundial, era Alemania, en el orden militar, "toda una nación armada". Era, en el orden cultural, el país en que había menos analfabetos. Hay quien asegura que allí no existían; que allí todo el mundo sabía leer. Era, en el orden científico, una nación insuperable. Sus sabios formaban legión. Era, en el orden industrial y mercantil, un pueblo que iba imponiendo sus productos en el mercado universal, de donde lenta pero seguramente, estaba desplazando a los dos grandes pueblos anglosajones. Era, en el orden marítimo, una nación cuyas flotas de guerra y mercante competían con las de la Gran Bretaña. Era, en el orden político, una nación que influía, decisivamente, en los destinos del mundo. El eje de la política universal no era Petersburgo, ni Viena, ni París, ni Londres. Era Berlín. Un día se le ocurrió al Soberano alemán, el hoy destronado Emperador Guillermo Segundo, declarar la guerra a Rusia, y se la declaró. Otro día a Francia, y así lo hizo. Sabiendo que violar la neutralidad de Bélgica era llevar a Inglaterra a la guerra, atacó esa neutralidad, que suscitó la protesta británica. Ese gran jefe de Estado quiso la guerra, y **la guerra fué.** Ella resultó una catástrofe para la dinastía imperial y para las casas reales de Sajonia, Baviera y Wurtemberg; para la nación, que se ha visto humillada, desmembrada, obligada a pagar enormes reparaciones. Perdió su espléndida flota de combate. Durante la contienda se vió sumida en la miseria y el hambre. ¿Cómo pudo un hombre solo, aunque ese hombre era el Emperador, desencadenar sobre su pueblo la catástrofe cuyas consecuencias todavía está sufriendo? ¿No había en Alemania un Reichstag o Congreso federal? ¿No había un Consejo de Ministros, con un Canciller para dirigirlo? ¿No había prensa? Había un Reichstag, pero dominado por el Emperador. Supeditado al Monarca. Había Ministros, pero mediocres y sin responsabilidad ante la Representación Nacional. Leed el libro de Ludwig sobre el último Kaiser. Había un Canciller, pero cohibido, mudo, ante el Emperador. Había prensa, pero salvo contadísimas excepciones, sometida a la Corte. En pueblo tan inteligente e instruído tenía que haber, y había, opinión pública, pero carecía de órgano de exteriorización, de manifestación. No podían serlo, aunque debían serlo, el Reichstag sometido; los Ministros, sometidos; el Canciller, sometido. La prensa, sometida. Esa **cancelación** del **Reichstag,** de los Ministros, del Canciller, de la prensa representaba y significaba la omnipotencia, de facto, del Emperador; Señor de todas las inteligencias y voluntades. Ante él estaban amedrentados el Reichstag, los Ministros, el Canciller, los periódicos, y la opinión pública carecía de órgano o vehículo de comunicación, como hemos dicho. ¿Y las multitudes, el "populus"? La gran masa popular se movía, pero como querían en la Corte. Los agentes imperiales reunían a esa masa, y la hacían querer y pedir lo que al Emperador le agradaba que quisiera y pidiese. Todo era puro artificio, pura convención. Así se condujo a una gran nación a la catástrofe. Todo lo tenía Alemania; la inteligencia y la cultura. La ciencia y las artes. La potencia agrícola, industrial y comercial. ¿Cómo, pues, se dejó alucinar, arrebatar, llevar al desastre inmenso, después de cuatro mortales años—1914 a 1918—de horrores indecibles, de duelo, de zozobra, de consternación, de desesperación? Todo eso, tan trágico, tan luctuoso, pudo suceder y sucedió, porque en esa ilustre nación de la filosofía, de la ciencia, de las artes, de la agricultura, de la industria, del comercio, de las altas especulaciones científicas, de las fecundas y admirables investigaciones y experiencias de laboratorio, de las grandiosas Universidades enaltecidas, loadas, por un ilustre pensador francés, el Abate Didón; porque en esa nación poseedora de una civilización, de una cultura no superadas por la civilización y cultura de ningún otro país; porque en esa nación, en la que se habían acumulado todos los progresos humanos, no se manifestaba la conciencia de las responsabilidades ciudadanas, y no se manifestaba porque no había bastante valor para afrontarlas.

M.E.C.D. 2016