SECCION 1ª

EL DIARIO DE LA MARINA es el periódico más antiguo de Cuba. Fué fundado en el año mil ochocientos treinta y dos. Servicios especiales de España.

DIARIO DE LA MARINA

MIEMBRO de The Associated Press. Esta queda autorizada para usar nuestros servicios y noticias de información. Hilo directo con New York.

SECCION 1ª

AÑO XCVIII.—NUM. 257 Acogido a la franquicia postal LA HABANA, MARTES, 16 DE SEPTIEMBRE DE 1930.—SANTOS ROGELIO Y CORNELIO Tiempo para hoy: BUENO. EJEMPLAR: CINCO CENTAVOS

Cinco Comisionados van a Estudiar las Proposiciones de los Hacendados al Gobierno

El Gobierno debe considerarse como un socio de todos los hacendados, dijo el Presidente, y no puede abandonarlo. "Os ayudaré a llevar vuestras decisiones a la práctica"

MACHADO NO TIENE AGRAVIO CON LOS HACENDADOS

La normalidad la garantiza el Gobierno, dijo el Jefe de la Nación, pero a su vez necesita cerebros que se le acerquen y le propongan las sanas medidas que produzcan el bien

Ayer a las once de la mañana dió comienzo la anunciada Junta General Extraordinaria de la Asociación Nacional de Hacendados de Cuba. Presidió el señor Rafael Sánchez Aballí. Actuó de secretario el doctor Ramírez de León. Numerosos asociados asistieron a dicha junta.

Abierta la sesión el Secretario de la Asociación de Hacendados de las Villas, explicó la labor de la Comisión Cubana que, presidida por el doctor Viriato Gutiérrez, fué a Nueva York, dando cuenta de las conferencias allí celebradas y elogiando la intensa labor que allí realiza Mr. Thomas L. Chadbourne, al frente del Comité, haciendo referencias al apoyo que los Bancos prestan al citado organismo.

Se manifestó optimista, asegurando de que se acerca el momento en que los países abastecedores de azúcar del mercado americano, lleguen a un acuerdo para ir con esa fuerza, conquistada por Cuba, a Europa, a tomar parte en una Conferencia Internacional de productores de azúcar del mundo, de la cual se esperan muy favorables resultados.

Afirmó que se había aceptado en principio, en la Conferencia de New York, el plan propuesto por el doctor Viriato Gutiérrez, a nombre de la Delegación Cubana, confirmando que, en breve, Mr. Chadbourne y el doctor Viriato Gutiérrez, irán a Europa, estando el viaje pendiente de que el primero de los dos comisionados fije la fecha.

El señor Suárez Cordovés, preguntó qué clase de garantías se exigirían a los productores de Filipinas, Puerto Rico, Estados Unidos y Hawaii, sobre el convenio que se suscriba. Se hacen varias aclaraciones, asegurando el doctor Viriato Gutiérrez, que aunque el mayor valor de los convenios internacionales es solo moral, en Bruselas se había propuesto la garantía económica de un Banco, que asegurara que cada país no va a producir o lanzar a la exportación sino lo que se convenga.

A propuesta del doctor Delio Mesa se otorgó por aclamación un Voto de Gracias a la Comisión.

EL PLAN APROBADO

Se dió cuenta del plan que presentaba la Comisión sobre mejoras de la industria azucarera, y del cual el DIARIO adelantó los puntos básicos antes que ningún otro colega, agregándosele estas otras sugestiones que presentó el doctor Viriato Gutiérrez, y que dicen así:

17. — REORGANIZAR LA ESTRUCTURA ECONOMICA DE LA REPUBLICA SOBRE BASES CIENTIFICAS. — Es necesario que los

(Continúa en la Pág. DIECINUEVE)

EL PAIS DE LOS 24 PARTIDOS

Con su aguda pluma hace Escobar la disección de la política alemana

SE le atribuye a Bismark este **bon mot** acerca de sus compatriotas:

—Cuando **cuatro** alemanes se ponen a hablar de política hay entre ellos **cinco** opiniones.

No faltará quien recuerde esto al leer que en las elecciones parlamentarios, que se efectuarán en Alemania el 14 de este mes, votarán nada menos que 24 partidos y lo harían 6 más si hubieran podido llenar todos los requerimientos de la ley. Según esta se necesitan 500 electores para constituir un partido que tenga el derecho de presentar candidatos.

¿Por qué tantos partidos? ¿Es que son formados como **sport** o para explotar la política o porque son indispensables? En el Parlamento del Imperio había el conservador, el nacional liberal, el progresista, el democrático y el socialista; total 5. Había, además, los Representantes de Alsacia-Lorena que protestaban contra la anexión de aquel territorio a Alemania; y un danés que protestaba contra la anexión de Slesvig-Holsteni.

El número ha crecido bajo la república, por varias causas. Una: que ciertos partidos viejos se han dividido y con estos retazos se han cla-

(Continúa en la pág. CUATRO)

Se Producirá Pronto la Crisis en el Gabinete

Se mantiene en el misterio todavía el alcance que puede tener la combinación de los nuevos Secretarios de Despacho

SE CONOCEN LOS CAMBIOS EN CUATRO CARTERAS

Los Generales Delgado y Rojas, y los doctores Herrera y Ruiz Mesa, son de los que van a cesar

La crisis del Gabinete, de la cual se habló por primera vez, de manera semioficial, durante la visita de los comisionados azucareros a Palacio para presentar al Dr. Viriato Gutiérrez su famoso memorandum de los 20 puntos, ha empezado con la salida de la Administración, para volver a las filas del Ejército, del coronel Perdomo.

El Presidente de la República ha estudiado, en el buen retiro de Varadero, lejos del frenético movimiento de los aspirantes que llenan las antesalas de Palacio, la necesidad de resolver el problema de la rotación de funcionarios, cuya inamovilidad ha sido una de las características y de los defectos, según muchos críticos, de los primeros años de la administración del General Machado.

El Presidente se ha convencido, nos decía ayer un político de la vieja escuela, muy adicto a Palacio y siempre bien enterado de que el sistema de periódica rotación tiene sus ventajas y ha resuelto cambiar a casi todos los miembros del Gabinete. El Secretario de Hacienda próximo será un azucarero, casi seguramente, el de Gobernación un liberal joven, muy joven, pero muy enérgico y muy político, el de la Guerra será un hombre de edad madura, pero en la plenitud de sus energías y sólo queda por resolver la susti-

(Continúa en la pág. CUATRO)

Protesta la Prensa, Unida y Viril, Contra los Atropellos Cometidos por los Expertos

Considera que la actuacion policiaca cae dentro de los llamados delitos comunes

QUEJA AL GEN. MACHADO

Piden los periodistas el amplio y pacífico disfrute de las libertades constitucionales

Reunidos los miembros de la Comisión de editores y directores de diarios y revistas para tomar acuerdos con respecto al incidente provocado por el cuerpo de Expertos de l aPolicía Nacional, resolvieron dirigir al Presidente de la República y al Presidente y Fiscal del Supremo, estas cartas protesta que a continuación publicamos:

AL PRESIDENTE DE LA REPUBLICA

Señor Presidente de la República. Señor:

La detención y el secuestro del semanario «Karikato» efectuado en la mañana de ayer, sin una orden judicial, por agentes de la autoridad, es un atentado a los derechos que garantiza nuestra Carta Fundamental.

Esa conducta observada por la Policía, es fuerza reconocer que no se produce por lo trascendental y grave sino en mérito a disposiciones emanadas del Gobierno a quien interesa sustraer una publicación.

El sistema de secuestrar y detener un periódico sin la previa orden judicial, es la mayor amenaza y la agresión más grave que puede sufrir la Prensa de un país.

Nosotros, los directores y representantes de Empresas Periodísticas que suscribimos la presente nos dirigimos a Vd. para recabar medidas por las que el Poder público que Vd. preside impida que la policía a su servicio repita los hechos que motivan esta protesta.

Ante los Tribunales de la República se ha demandado el castigo de los culpables; pero precisa declarar que no se obtendrán las sanciones debidas ni las garantías que se reclaman, si Vd. no adopta las disposiciones pertinentes para impedir la actuación de la policía sin el respeto a las leyes y a los más elementales derechos

Habana 15 de septiembre de 1930.

Respetuosamente,

Por «Bohemia» Miguel Angel Quevedo.

Por «El Comercio», Isaac Alvarez del Real.

(Continúa en la pág. CUATRO).

Nacen Esperanzas de que Viva Amundsen

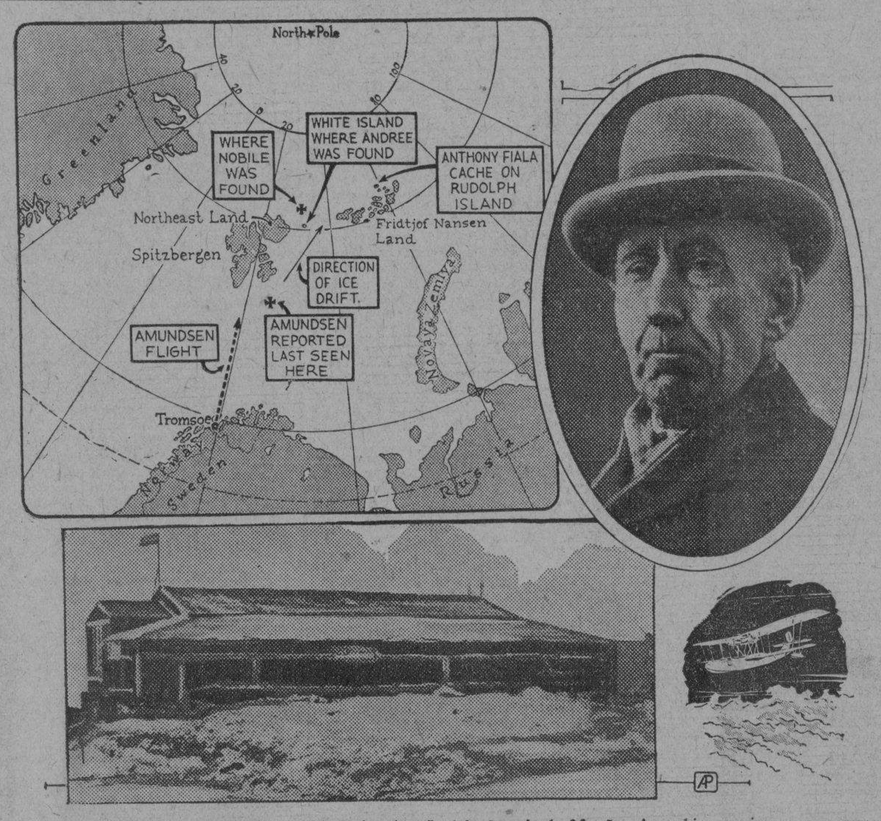

Con el descubrimiento del cadáver del explorador Andrée después de 33 años, los sabios comienzan a esperar que tal vez Roald Amundsen haya encontrado depósito de comestibles dejados en el Polo en 1905 y todavía esté vivo. En el mapa vemos la región donde Amundsen se perdió cuando volaba en busca de las víctimas del «Italia». En el círculo, Amundsen, y debajo el cuartel establecido por la expedición de Antonio Fiala en 1905 en la Isla Rudolph, donde dejaron comestibles en abundancia.

"HARE CUMPLIR, SIN VACILACION, TODAS LAS ORDENES QUE RECIBA", SUBRAYO EL NUEVO JEFE DE LA POLICIA NACIONAL

El Cmte. Carrerá se enteró por el DIARIO DE LA MARINA de su nombramiento, así como el Tte. Coronel Perdomo, también supo por nuestro periódico de la permuta dispuesta

LA ULTIMA CIRCULAR DEL EX-JEFE DE POLICIA

En la mañana de ayer y cuando el Jefe de la Policía Nacional teniente coronel Perdomo se encontraba despachando en su oficina, hicieron su entrada en la Jefatura el señor Secretario de Gobernación, general Manuel Delgado; el jefe de la Policía Secreta, comandante Trujillo, y el comandante Rafael Carrerá, designado este último por el Presidente de la República para sustituir al teniente coronel Perdomo en el citado cargo.

Sin la ceremonia de rúbrica el comandante Carrerá se hizo cargo de la Jefatura del Cuerpo.

Al acto de la toma de posesión solamente asistieron los oficiales que ocasionalmente se encontraban en el local, entre ellos el Segundo Jefe, comandante Pedro de Cárdenas, los ayudantes de guardia teniente Godínez y capitán Inchástegui y el comandante Loynaz del Castillo, secretario del Cuerpo.

Momentos después el nuevo Jefe de la Policía facilitó a los reporters que tienen a su cargo la información de Policía, las siguientes declaraciones:

«He sido designado Jefe de la Policía con cuya designación me considero muy honrado y aquí estoy dispuesto, como siempre, a cumplir y hacer cumplir, **sin vacilaciones**, todas las órdenes que reciba.

No soy más que militar y no tengo otras declaraciones que hacer».

Por ahora el Jefe de Policía ha ratificado a todos los oficiales en sus puestos, asegurándoles que no hará cambios, a menos que las circunstancias se lo exijan.

El reporter ha observado que el cambio de Jefe ha producido en el Cuerpo de Policía el mejor efecto.

UNA ENTREVISTA CON EL NUEVO JEFE

El comandante Rafael Carrerá, nuevo Jefe de la Policía Nacional, estaba en su despacho de la Jefatura conferenciando con el teniente coronel Perdomo a quien ha sustituído, cuando le anunciaron la visita del reporter.

Y el comandante Carrerá saliendo de su despacho vino al encuentro del reporter, de quien es viejo amigo. El señor Jarquin, corresponsal del DIARIO en Matanzas nos presentó a él hace ya tiempo en aquella ciudad. Habíamos ido en aeroplano con el infortunado teniente Morlote...

—Bien, comandante—le dijimos—usted tendrá seguramente algún proyecto en cartera...

—Ninguno, absolutamente ninguno.

(Continúa en la pág. CUATRO)

Comandante Carrerá

UN CONSEJO DE GUERRA AL COMANDANTE DEL PATRIA

Los cargos que se le hacen son: insubordinacion y graves faltas a un superior jerárquico

Los gacetilleros del puerto, tenemos hoy que reseñar un hecho en que la disciplina militar ha quedado quebrantada y por ende el Jefe del Estado Mayor de la Marina Nacional Capitán de Navío Sr. Fernández Quevedo, velando por ese factor tan indispensable en la buena vida militar haya dado muy enérgicas órdenes.

EL COMANDANTE DEL PATRIA

El crucero Patria, a cuya plantilla han sido agregados todos los alumnos de la Escuela Naval del Mariel, que han terminado, está mandado por el Capitán de Corbeta Juan Rivera y Fernández de Velasco, quien cuando la reorganización de la Marina Nacional fue pasado a la condición de retirado, pero que por razones que no son del caso citar ahora, fue vuelto a activo servicio.

Este alto oficial de la Marina Nacional tiene una buena historia profesional, pero ya se ha visto envuelto en otros procesos militares.

El Patria, se encontraba en su apostadero, dispuesto a sufrir algunas reparaciones cuando ocurrió el desastre en la República de Santo Domingo azotado despiadadamente por el huracán.

Fue entonces cuando se le dieron órdenes al Comandante Rivera y Fernández de Velasco, de preparar su barco para ir a Santo Domingo para llevar los primeros auxilios que enviaba Cuba a los dominicanos.

EL ORIGEN DEL HECHO

Tres oficiales del crucero Patria salieron rumbo a la Habana, con

(Continúa en la Pág. DIECINUEVE)

Claude, el Mago de la Luz Neon Triunfó en su Primer Ensayo

Bombeó del fondo del mar el agua fría que ha de producir luz y fuerza

MATANZAS, septiembre 15. DIARIO. Habana.—Mr. Claude acaba de realizar esta noche la primera prueba en su planta de Uvero Alto.

Con un resultado estupendo, maravilloso, ha bombeado los cuarenta mil metros cúbicos de agua que contiene el inmenso tubo obteniendo agua helada de tres grados más bajo que lo que esperaba.

Rebosante de júbilo, entre efusivas felicitaciones de todo el personal de la planta, el sabio francés se acaba de retirar ahora a su residencia de la Avenida del General Betancourt.

Hemos recogido el rumor entre el personal de la planta que el señor Claude citará para mañana al Secretario de Obras Públicas, doctor Céspedes y a otras altas personalidades de esa capital, para que vengan a presenciar el éxito definitivo de su notable invento.

El ingeniero técnico de las obras, ingeniero Benito García Vázquez, ha sido felicitado calurosamente por el señor Claude, pues ha podido comprobarse que el tubo no ha sufrido rotura alguna en ninguno de sus tramos.

Alberto LOVIO,

SE LEGISLARA EN FAVOR DEL AZUCAR

Realizarán el estudio, sobre la marcha, los senadores Vázquez Bello, Viriato Gutiérrez y Cortina

UNA REUNION, AYER

Promovida por el doctor Viriato Gutiérrez, se celebró ayer tarde, en el Senado, una reunión de miembros de la mayoría, en la que tomaron parte, además del expresado, los senadores Vázquez Bello, Cruz, Guerra, Cuéllar, Osuna, Cortina, Barrera, Fernández Hermo y Díaz Pardo.

La reunión duró largo rato, dándose al final una nota oficiosa a la Prensa, por la que se verá que se trató ampliamente de los problemas económicos de la nación, principalmente del azúcar.

Habrá nuevas reuniones, en las que se irán conociendo los distintos proyectos de legislación que recomienden los señores Cortina, Vázquez Bello y Viriato Gutiérrez, que son los que, de acuerdo, estudiarán las distintas facetas del asunto, al que se considera eminentemente ligado a la situación política, sin excluir las iniciativas de otros senadores.

Para esas nuevas reuniones, se citará oportunamente a los miembros de la mayoría y, posiblemente para los primeros días de Octubre

(Continúa en la pág. CUATRO)

HAY O NO CENSURA DE TELEGRAMAS?

El Sr. Juan Clemente Zamora, Sub-Secretario del ramo, ha dicho que no a los periodistas

EL ARTICULO 13...

Habiendo circulado el rumor de que la Secretaría de Comunicaciones, había trasmitido telegrama circular a los Jefes de Centros Telegráficos de la República a fin de que no trasmitieran telegramas alarmantes, nos entrevistamos ayer con el Subsecretario de Comunicaciones señor Juan Clemente Zamora, quien nos hizo las siguientes declaraciones:

No se ha establecido ninguna censura telegráfica..

Puedo asegurarle que ni el señor Secretario de Comunicaciones ni yo, ni ninguna otra autoridad, hemos dispuesto o recomendado medida alguna que sobrepase lo que nuestras Leyes y Reglamentos de Comunicaciones determinan.

EL ART. 13

"Solamente recuerdo que con motivo de un telegrama alarmante y de carácter sedicioso trasmitido en días pasados por un corresponsal de periódico y desde Palma Soriano, diciendo que allí el Ejército había ocupado la población militarmente para evitar un alzamiento de los nacionalistas, telegrama completamente tendencioso y falso, hube, de acuerdo con el señor Secretario, de recordarle a los Jefes de Centro, su mejor atención a lo que determina el artículo trece del Reglamento de Telégrafos y que copiado a la letra, dice así: "Por las Estaciones de partida no se dará curso sin previa consulta con la Dirección General (que hoy es Secretaría de Comunicaciones) a ningún despacho cuyo texto a juicio de los Jefes de las mismas, **sea contrario a las Leyes** o que parezca inadmisible por razones de **seguridad pública** decoro o de buenas costumbres"; y recomendándoseles para el mejor cumplimiento de lo que determina a los Jefes de Servicio que son los responsables del mismo, y más conocedores por tanto de nuestros Reglamentos, examinen con cuidado los despachos para no dar curso a los de carácter intrasmisible, según el artículo mencionado".

En la Cámara, Ayer:

YA desde las dos y media de la tarde comenzó el arribo de los representantes a la Cámara Como lunes al fin los grupos de diputados no faltan a los salones. Van—según ellos mismos confiesan con un dejo de ironía—en demanda de orientaciones.

Carlos de la Torre, Alvaro Alverá, Pastor del Río, León, Zaydín, Castellanos, Manuel Rivero, Manuel Villalón, Lino Marrero, Villaverde, Carlos Manuel de la Cruz, Santiago Verdeja y otros y otros muchos: liberales, conservadores populares.

Y todos al penetrar en la Jefatura del Despacho y encararse con el señor Morales lanzan idéntica pregunta:

—¿Qué noticias hay?

El señor Morales abre mucho los ojos tras los cristales de sus espejuelos de carey: se hurga en los bolsillos, mira al techo, escruta debajo de su silla abacial como buscando una novedad que ofrecer al demandante y responde:

—No sé nada, nada. Aquí sentado ¿cómo voy a saber? Pero ustedes que vienen de provincias, que andan por las calles, que escuchan a sus correligionarios, que capean a los picadores, que frecuentan las oficinas públicas y las oficinas politi-

(Continúa en la pág. CUATRO)

Hoy, Aniversario de Independencia de la República de México

SE conmemora en el día de hoy la fecha aniversario del Grito de Dolores, primer paso hacia la independencia del que fué Virreynado de la Nueva España. Primero, la revolución del pueblo americano del norte contra la Metrópoli inglesa, más tarde, la epopeya francesa encendida en llamarada de purificación, esparcieron sus chispas entre los pueblos de la América indo-españolas, y pronto aquellos, penetrados en lo más íntimo de las nuvas doctrinas de humanidad se levantaron en armas en demanda de libertad.

Al grito de ¡Viva por siempre América, y mueran los malos gobernantes! se encendió en México la chispa de la emancipación. Luego el estandarte de Hidalgo, en el que lucía la efigie de la dulce y buenaventurada Vírgen de Guadalupe, recorrió victorioso los campos de batalla. Después se sucedieron los hombres persistiendo perenne la idea de la emancipación y libertad. Surgió Morelos, el **vencedor de cien batallas** que redacta su declaración de Independencia, y escoge, para darle nombre al gran territorio mexicano, el sugestivo de Reino del Anahuac. Morelos, cae al fin. Con la muerte de Morelos languidece la revolución. Pero inmediatamente, al calor de la gran idea de la libertad, surge Itúrbide, que sin embargo al llegar al poder pierde la cabeza, se da aires de soberano, comienza a instituir órdenes nobiliarias y se entrega al fausto y al desenfreno y al halago de quienes lo rodean.

Después... la revolución triunfante. Cambios de gobiernos. Luchas intestinas. Maximiliano. Porfirio Díaz. Revoluciones con su secuela de exilios, persecuciones, y sobre tdoo de sangre derramada, preciosa sangre de hermanos; pero no infructuosamente, pues ella ha servido al fin a la consecución del ideal primordial del pueblo mexicano: la libertad conseguida y el derecho a vivir como hombres libres.

(Continúa en la Pág. CUATRO)

FUE ENTREGADO EL PALACIO MUNICIPAL

Está terminado ya el ajuar del salon de recepciones

Ayer se procedió por el arquitecto señor Evelio Govantes, Jefe del Departamento Municipal de Fomento, a la recepción del Palacio del Municipal en la Plaza de Armas de manos de los últimos contratistas que han trabajado en la reconstrucción de esa histórica residencia colonial.

Estuvieron presentes en este acto, el ingeniero señor Eduardo Gastón, Segundo Jefe de Fomento; el arquitecto señor Francisco Centurión Inspector municipal de las obras referidas; así como otras personas relacionadas con la Alcaldía.

Se firmó el acta de recepción, estando conformes los delegados del Gobierno local con la ejecución de los trabajos.

Se ha comenzado la instalación de muebles y lámpiaras en los salones principales, estando terminado todo el ajuar del gran salón de recepciones que corresponde al Salón Rojo del Palacio Presidencial, situado en el frente que da a la antigua Plaza de Armas, piso principal.

Por el Alcalde doctor Miguel Mariano Gómez se ha dispuesto que se vaya procediendo a la instalación de los muebles para las oficinas municipales en aquellos departamentos cuya situación definitiva se ha acordado. Los muebles que se aprovechan están siendo reparados y pintados convenientemente en los talleres del Depósito Municipal.

Todavía no se ha determinado cuando ne efectuará la inauguración del Palacio.

Canje de $400,000 Plata, Nickel y Cobre

El Gobierno Cubano hará el embarque para E. U. en breve

En esta semana quedará ultimado por nuestro Gobierno el embarque de $400.000 en moneda fraccionaria americana de plata, nikel y cobre, por billetes de la nueva emisión de billetes de la Reserva Federal.

Es sabido que nuestras oficinas fiscales y los Bancos recogen esas monedas de $0.50; $0.25 $0.10 $0.05 y las de cobre por valor de un centavo cada una para enviarlas a Tesorería y ser canjeada por moneda nacional de las mismas denominaciones a fin de que no tengan depredación.

Este canje se hará en la Agencia del Federal Reserve Bank of Atlanta en la Habana, encargandose ésta de su envio a los Estados Unidos.

Enu anteriores canjes se enviaban a la Casa de Moneda de Filadelfia, enviando el Gobierno a dos funcionarios, uno de la Tesorería General y otro de la Sección de la Moneda, pero actualmente se ha llegado al acuerdo de realizar en la Habana esa operación y encargándose directamente la referida Agencia de su embarque, seguro, conducción flete etc. Solamente ahora tendrá el Gobierno que abonar el desgaste del metal y el corretaje del canje, que es el de $1.00, por $1.000.

Zorrilla Dice que no es la Reforma al Arancel, Causa de Nuestros Máles

Quedan muchos disparates en el arancel de Aduanas que necesitan rectificacion

EL PUNTO DE LA GASOLINA

El señor Emeterio Zorrilla, Presidente de la Asociación de Industriales de Cuba, nos hizo ayer estas importantes manifestaciones:

"Es costumbre establecida ya en Cuba atribuir las causas de nuestros males económicos a la reforma llevada a cabo en nuestro Arancel de Aduanas.

Error imperdonable en que incurren los que, deseando emitir juicio acerca del estado actual de cosas, están poco familiarizados con el estudio de nuestros vitales problemas económicos.

Ninguna razón tienen los que así se pronuncian y sólo el más absoluto desconocimiento de lo que representa la reforma del Arancel de Aduanas puede justificar esta opinión.

Con el fin de ilustrar a la opinión pública acerca de la verdad económica de la reforma del Arancel de Aduanas, transcribimos los datos auténticos de un brillante trabajo presentado a la consideración del Primer Congreso Industrial Cubano celebrado en esta Capital del 9 al 14 de Diciembre del pasado año por el Dr. Miguel A. Varona, Administrador de la Aduana de la Habana.

Por el Puerto de la Habana, se importaron, en el año 1926 al 27 mercancías por valor de $168.437,198 y se pagaron derechos por valor de pesos 28.874,973, con un promedio de 17.14 por ciento y en el año 1927 al 28, cuando entró en vigor el actual Arancel de Aduanas, se importaron mercancías por valor de $148.096,571, y se pagaron derechos por valor de pesos

(Continúa en la pág. CUATRO)

PROGRAMA PARA HOY

Martes 16 de Septiembre

—o—

Moderno

«EL CUERPO DEL DELITO»

Antonio Moreno

«EL REY DE LAS SELVAS»

Neptuno

«PASO A LA BELLEZA»

Mary Keaton

«EL AMOR MANDA»

Sincronizada

Rialto

LA NUEVA BABILONIA

Super-producción de extra ordinario mérito.

Prado

«PIERNAS INQUIETAS»

Douglas Fairbanks

Eso DEPENDE de Vd...

La eficacia del anuncio clasificado depende en un cincuenta por ciento de la claridad y la sencillez de la clasificación y desde luego en gran parte también de la circulación y de la buena apariencia tipográfica de esas planas, pero en el resto, depende de usted

Una redacción sencilla lógica y sobre todo veraz, son requisitos indispensables para el éxito de esos avisos.

Y no olvide que su anuncio debe permanecer en esas páginas por un tiempo razonable, de acuerdo con lo que usted solicita.

Es innegable que es más fácil vender un automóvil que un Chalet y se alquila más rápidamente una casa de $50.00 que una de $300.00

No olvide que tenemos a su disposición una entrada GRATIS para cualquiera de los espectáculos que se relacionan en este aviso

Reclámela al momento de pagar su anuncio.

AVISO IMPORTANTE:—Desde el 1o. de Agosto las entradas que entregamos a nuestros clientes solamente son VALIDAS hasta tres días después de la fecha de su expedición y nunca después de las cuatro de la tarde.

El Reconocimiento del Perú por Cuba, Pendiente de Aprobación en Palacio

No se han hecho gestiones en la Cancillería para que se reconozca a la Argentina

LA OPINION DE M. ORTIZ

El representante diplomático del Perú en Cuba, señor Goiburu, es un asiduo visitante de nuestra Cancillería. El Encargado de Negocios de la nación peruana —correctísimo caballero y funcionario de alta calidad— ha sido raro el día que no charle hora mas u hora menos, con el Subsecretario del Departamento, Dr. Miguel Angel Campa. La conversación se refiere siempre a la situación política peruana, y terminadas estas, el reporter indefectiblemente, formula preguntas que indefectiblemente también quedan sin contestación. Interrogamos para saber de una vez cual será en definitiva la actitud del Gobierno de Cuba en cuanto al reconocimiento del de facto que preside en Lima, el General Sánchez Cerro. Todas nuestras pesquisas se resuelven en sonrisas. El señor Encargado de Negocios, desde luego, si puede decir mucho, no debe decir nada; pero la Secretaría que puede informarnos, guarda, también, esa impenetrable actitud que se observa frente a un secreto diplomático.

Sin embargo, podemos confirmar ya, de manera definitiva que el Gobierno del Perú será reconocido por Cuba en esta misma semana. Sólo se espera una indicación de Palacio.

EL CASO DE LA ARGENTINA

No se ha previsto aun por nuestra Cancillería el caso de la Argentina. Nada se ha dicho y nada se sabe si Cuba reconocerá al Gobierno de facto que disfruta del poder en Buenos Aires y que preside el

(Continúa en la Pág. CUATRO)

Tres Millones Para una Gran Carretera

Es la que se destina a unir los países del Continente Americano

El Ministro de Cuba en Panamá en un informe enviado a la Secretaría de Estado, da cuenta que la Junta Central de Caminos acaba de aprobar el plan definitivo para los reconocimientos y trabajos preliminares de las secciones no terminadas de la carretera interamericana.

Para los trabajos que han de ejecutarse durante este año y el próximo se ha destinado la cantidad de $3.000.000.00 Existen actualmente en Panamá, incluyendo la Zona del Canal, 552 kilómetros de carreteras, habiendo por cada kilómetro, actualmente 12 automóviles.

Esta carretera que unirá un día no lejano a los países del continente americano entre sí, se construirá debido a un acuerpo de la Conferencia Panamericana.

EN LA HISPANO-CUBANA

Mañana miércoles 17, a las nueve de la noche, tendrá lugar en el Principal de la Comedia la función teatral que mensualmente ofrece la Hispanocubana de Cultura a sus asociados.

Se pondrá en escena la obra en tres actos titulada «El viaje infinito», de Sutton Vane.

SUMARIO

	Pág.
C.—Cables	4
—Cartel del Día	9
D.—Deportes 17, 18 y	19
—Defunciones	3
EDITORIAL	16
—España (Cables)	24
H.—Habaneras 5, 7, 9 y	11
M.—Mercantil	10
—Matanceras	2
R.—Religiosa	6
S.—Sociedades Españolas	6
—Sociedades Cubanas	5
T.—Teatro	8
V.—Viboreñas	7

M.E.C.D. 2016

Los niños lloran para que les den

Castoria de Fletcher

¿Qué es Castoria?—Es una preparación especialmente hecha para párvulos y niños. No contiene opio, ni morfina, ni ninguna otra substancia narcótica. Es un producto esencialmente vegetal, de sabor agradable, que ha dado excelentes resultados durante más de 30 años.

Los médicos la recomiendan.—Las madres le tienen absoluta confianza. Si su niño necesita un purgante o laxante use

CASTORIA

Fíjese en la firma de Chas. H. Fletcher. *En uso por más de 30 años*

Dr. A. G. Casariego

Catedrático de la Facultad de Medicina de los Hospitales de París, New York, Calixto García y Clínica Covadonga. Especialista en enfermedades de los aparatos urinario y genital (hombres y mujeres)

Consultas de 2 a 6

Neptuno 125 bajos.

DR. PULGARON

MANZANA DE GOMEZ 465
Teléfono A-1862

Primera y Segunda Enseñanza. Enseñanza Superior y Latín. Lujosa Quinta para Internos. Visita y avisos de 6 a 7.

DR. P. M. SOUZA

Garganta, Nariz y Oídos. Hospitales de New York, Viena, Budapest. Habana. San Lázaro 226. de 2 a 4.

Dr. Gonzalo Pedroso

CIRUJANO DEL HOSPITAL MUNICIPAL DE EMERGENCIAS

Especialista en vías Urinarias y Enfermedades Venéreas. Cistoscopia y cateterismo de los uréteres. Cirugía de Vías Urinarias. Consultas de 10 a 12 y de 3 a 6 p. m. en la calle Avenida de la República 254.

LOS PASAPORTES Y CIUDADANIAS

Solicitudes presentadas en la Secretaría de Estado ayer

Pasaportes: Alicia Villoch, Antonio Odriozola, Ofelia Céspedes, Víctor Céspedes, María Serrano, Pedro de Pedro, Roberto Dumas, Jorge Comas, Margarita Morales.

Visados: Joaquín Angulo, Carlos Pellicer.

Cartas de ciudadanía: Federico Coronado, Angela Caiñas, José Roig, Tomasa García, Carlos Pérez, Alberto Ramírez, Federico Marimón, Emilio Sans, Jorge Comas, Manuel Morín, Alfredo González, Armando Medina, José Villasante, María de la Paz, Sofía Montalvo, María Coronado, Ernesto Samaniego, Luis Urdaneta, Jacinto González, Ignacio Idel, Manuel López, Alfredo Chang, Antonio Sotelo, Enrique Eiras, Rafael Martínez.

CELEBRO GUANAJAY LA JURA DE LA BANDERA

GUANAJAY, Septiembre 15. — DIARIO, Habana. — Celebróse hoy la Jura de la Bandera en la Escuela primaria superior. Asistieron varias autoridades, entre ellas el Alcalde de la Cárcel y Presidente de la Asociación de Veteranos y Prensa. Un bonito programa habíase confeccionado por la directora señora Dolores Aguilar, que tuvo feliz cumplimiento entre entusiastas vítores, habiendo merecido cálidos elogios el discurso que pronunciara el Inspector doctor Pozas, que llenó de emoción al auditorio por su elocuencia y patriotismo. Peón, Corresponsal.

¡REUMÁTICOS!

NO CANSEN su estómago porqué existen remedios para uso externo absolutamente EFICACES y sin mal olor.

PRUEBEN el **BAUME ARÔMA**

Poderoso analgésico y resolutivo de perfume agradable que con certeza les aliviará rápidamente.

DE VENTA EN TODAS LAS BUENAS FARMACIAS

Siempre Útil

A Ud. le agradará el efecto calmante y curativo de este ungüento antiséptico. Es magnífico para el prurito de la piel y de las hemorroides. Miles de personas lo elogian para sabañones, picaduras de insectos, erupciones, úlceras, cortadas y arañas. Es tan útil en formas tan variadas que Ud. debe mantener siempre en casa una cajita.

UNGUENTO DE DOAN

N. GELATS & Co.

Habana — BANQUEROS — Aguiar 106-108

Vendemos cheques de Viajeros
Pagaderos en todas partes del mundo
y Cartas de Crédito Circulares
en las Mejores Condiciones.
"SECCION DE CAJA DE AHORROS"

Recibimos Depósitos en esta Sección Pagando de 3 por 100 Anual.
Todas estas operaciones pueden efectuarse también por correo.

Suscríbase al DIARIO DE LA MARINA

MATANCERAS

Por Manolo Jarquin

SOFIA ONETTI DE CARRERA

Con pena, con sentimiento grande.

Así ve alejarse de su seno la sociedad matancera, a la gran dama que era una de sus leaders más caracterizadas, una de sus figuras más encumbradas.

Nos abandonan los esposos Onetti-Carrerá.

Designado por el Honorable Presidente de la República, Jefe de la Policía de la Habana, el que hasta ayer fué Jefe de nuestro Distrito Militar, para la Habana traslada su home ese matrimonio.

Una baja en extremo sensible.

Por que pocas, muy pocas veces, se identifica un pueblo como se identificó el nuestro con la alta figura militar que hoy perdemos y con la excelsa dama que se nos va.

Sentía Matanzas idolatría por Rafael y Sofía.

E iguales afectos demostraban ellos para su sociedad.

Valores, los más intrínsecos, en todos los órdenes de la vida, el Comandante Rafael Carrerá y la Sra. Sofía Onetti nuestro orgullo y nuestra satisfacción se exteriorizaban en la alta estima en que se les tenía, el elevado concepto en que se les justipreciaba.

Hombre de condiciones excepcionales, de cualidades y virtudes poco comunes, en contrastes que se unificaban, es como Militar el Comandante Carrerá, algo que no se da todos los días en el Ejército.

Enérgico de carácter, de una firmeza y una rectitud indoblegable, inspirado siempre en el más alto espíritu de justicia, ni transige ni claudica en el deber y la disciplina. Y caballeroso, cumplido y gentilísimo en el orden social, una jovialidad que es en él proverbial, y un don de gentes y una distinción innata, preside todos sus actos, sus más mínimos gestos.

De gran familia cubana, de gran casa, nació caballero y a la dignidad y al honor rinde culto fervientísimo.

Demócrata en grado sumo, una sencillez encantadora parece encubrir el tesón y la hercúlea voluntad que nada tuerce.

Cuanto a su esposa, bella, elegante y gentilísima, suma a su figura para hacerla completísima, un corazón de angel, una bondad que se traduce en caridad y generosidad inagotables.

He ahí al Jefe de la Policía de la Habana desde hoy.

He ahí a su amante compañera.

Imposibilitados los esposos Carrerá-Onetti, de despedirse personalmente de sus innúmeras amistades matanceras, a mí acuden para que dé su adiós a todos.

Marchó para la Habana ayer Sofía, que indispuesta nuevamente y otra vez resentida del ataque de pielitis que la aquejó, se fué con fiebres molestísimas.

Nos abandonó ayer definitivamente, y lo hace hoy Rafael que viene a entregar el mando de las fuerzas al Teniente Coronel Perdomo, que retorna a su puesto en propiedad.

Como homenaje a la alta dama que perdemos, y como muestra del gran aprecio que aquí se le tiene, he querido acompañar estas líneas del bello retrato con que se honran hoy las «Matanceras».

Au revoir caros amigos.

MANGUITO

El feudo de los Gronlier.

Vibró de entusiasmo ayer, se desbordó de alegría e hizo alarde de su gran devoción por Juan y Agustín Gronlier, el floreciente poblado de la Provincia.

Una fiesta política con ribetes sociales tuvo allí efecto.

Se inauguraron primero dos Parques.

Uno que lleva el nombre de nuestro Gobernador y otro, el infantil que se denominará Gronlier Avendaño, en gracia al heredero de nuestra primera autoridad Provincial y su distinguida esposa.

Excursiones numerosas, en Omnibus que formaban legión, partieron desde Matanzas hacia Manguito.

La prensa en pleno se trasladó allí.

Las autoridades todas con figuras tan salientes como Don Carlos de la Rosa.

Benigno González, Panchito María Fernández, Israel Pérez, Víctor de Armas, Amado Finales, Aquilino Lombard, Juan Rodríguez Ramírez, todo el alto prestigio de la política matancera.

Fué una representación del Liceo a esas fiestas.

En un omnibus fletado por nosotros dirigímonos a Manguito Jaime Marzol y Raúl Marcos con Pancho Pita, Arturo Muro, Raúl Valdés Rici, Juan José Alcoser, Ignacio Uriarte, Ismael Obias, Juan Tapanes y el Cronista.

Allí estaba el Ingeniero Jefe de Obras Públicas Oscar Pardiñas, el Secretario del Gobierno Provincial, Luis Herques, el Director del Hospital Miguel Loredo y muchas autoridades más.

Un gran almuerzo se sirvió en las frondosas arboledas de la casa de Agustín Gronlier.

Almuerzo para mil personas.

En mesas, que cual filas de ejército alineábanse largas interminables en un espacio de terreno que perdíase a simple vista.

Todo el pueblo de Manguito, digo mal, con el pueblo de Manguito las representaciones de todos los poblados de la Provincia tomaron asiento en aquel ágape que marca en el historial de acontecimientos de esta índole, algo no igualado nunca.

Ni más comida ni más personas viéronse jamás como allí.

La esplendidez de Juan y Agustín Gronlier que rompían la campaña electoral en pro de sus candidaturas a senador a representante el otro, hará memoria.

Por su deroche.

Para idealizar estas líneas, que son reflejo sólo de la parte social del acto del domingo, ya que de su reseña está encargado nuestro corresponsal Alberto Lovio, citaré dos nombres, de la concurrencia que prestigiaba esa fiesta del domingo.

Nombres femeninos.

Uno el de Leopoldina Sardiñas de Gronlier, la esposa de Agustín que hizo los honores del ágape con gentileza y distinción muy mucha.

En aquella casona colonial, amplia, hermosísima, bajo la bóveda de copudos árboles, donde residen todo el año nuestro representante y su familia, se atendía a todos con hidalguía muy criolla, muy gentil.

Antes del almuerzo servíanse allí los coaktails y después de éste se bailó hasta rendirse la juventud.

¿Cuál el otro nombre?

El de una dulce belleza de aquel poblado: Enma Pérez, la figura más ideal, más romántica y más interesante de cuantos conocimos en esa nuestra grata visita al Manguito.

Ya de noche regresábamos a Matanzas y nos cruzábamos en la carretera con amigos matanceros que también rendían el viaje como nosotros, y que eran Pico González y Nemesio Suárez, Nicolás y Juan Saavedra, Corpus Iraeta Lecuona, Rafael Díaz Tellaeche, etc. etc.

Satisfechos pueden sentirse los Gronlier de la fiesta del domingo.

Satisfechísimos de su pueblo.

Y más satisfechos aún de las simpatías el astre, la fuerza que exteriorizaron el domingo.

FEICITACIONES

Las del día.

Para los Rogelios que en esta fecha del dieciseis de Septiembre celebran su fiesta onomástica.

Saludaré en primer término a un matancero ilustre, al Dr. Rogelio Díaz Pardo, Presidente del Banco Territorial de Cuba.

Alta figura de la banca cubana.

Abogado de los de más nombradía en el foro habanero.

Rogelio Geerkeen, manager del Hotel París, el amigo de todos, el hombre más popular en esta población, el que para todos tiene una sonrisa, un halago, una atención.

Desde el Gral. Machado que lo distingue muy mucho, hasta el más humilde de los matanceros tienen en Chacho como familiarmente lo conocen todos, un amigo.

Rogelio Báez, a quien saludo afectuosamente.

Rogelio Cruz, el compañero de «El Regional» el caro confrere, tan ideal, tan simpático y tan correcto siempre.

Rogelio López Centellas, rector funcionario de la judicatura.

Tengan todos un feliz día.

LA SRA. DE BEGUERISTAIN

Usulina Sánez Medina.

Restablecida de un todo, recuperada por completo la salud ha vuelto a su hogar la joven y bella dama, que tanto sufriera últimamente con motivo de la dolencia que aquejara.

Hija de Matanzas la Sra. de Begueristain, e hija eminente, por que no habrá olvidado nadie el renombre que llegó a alcanzar en ese arte de Mozart del que es una de sus consagradas, la nueva que plácame adelantar a todas sus amistades, ha de recibirse con júbilo y satisfacción inmensísimas.

Sea enhorabuena.

GRAVISIMO

Don Lorenzo Zabala.

Estuvo así la noche del Sábado y parte del día del Domingo el queridísimo amigo, el noble viejo que de tántas simpatías goza en esta sociedad.

Allá en la Habana en su apartament del Gran Hotel Isla de Cuba, donde con su hija Nena, la viudita de Parra, reside hoy Don Lorenzo, fueron horas de angustia infinita las que se pasaron.

Sin conocimiento, con fiebres que pasaban de cuarenta y uno, permaneció cerca de doce horas Don Lorenzo.

Está ya hoy mejorado.

Pasó la crisis.

Y con la tranquilidad vuelve al buen viejo la fuerza, la resistencia, el vigor que solo él, a los ochenta y cuatro años, parece tener como privilegio.

UN HOMENAJE

En el Tennis.

Acabo de saberlo y gustoso me hago eco de la nueva que a mí llega por conducto de la Presidenta de esa Institución Sra. María Dolores Núñez de Beato.

Se rendirá en la coquetona casita de la Playa, a los esposos Rafael Carrera y Sofía Onetti, con motivo de su partida de Matanzas.

Se les dará un almuerzo.

Tan pronto el estado de salud de la distinguida dama le permita venir a Matanzas, para recibir de sus amistades ese prueba de afecto.

Desde hoy pueden adherirse a este almuerzo todas las amigas de la Sra. de Carrerá que pertenezca al Club de la Playa.

Así tengo órdenes de hacerlo saber a todas.

AGRADECIDO

A una gentileza.

A la que conmigo tiene el Club Náutico de Varadero que en comunicación muy laudatoria para mí participa hacer tomado posesión el día seis del corriente.

Rige los destinos de aquella arisparticipa haber tomado posesión el Ingeniero Jorge Larrieu.

Gran figura social cardenense.

LUIS TRELLES BOISSIER

Delicado de salud.

Viene padeciendo desde hace cerca de un mes de unas molestas fiebres que a diario lo postran en el lecho.

Un cambio de aires recomendado por su médico nos traerá al caro amigo y a su familia, por una temporadita a esta ciudad.

Serán mis huéspedes.

Dentro de breve fecha.

LA ULTIMA NOTA

Para un saludo.

Al Teniente Coronel José Perdomo que hoy tomará posesión del cargo de Jefe Militar del Distrito, que abandonara hace algún tiempo, como hoy el Comandante Carrera, para aceptar la Jefatura de Policía de la Habana.

Vuelve a sus lares matanceros el pundonoroso militar, a quien mi pluma envía su bienvenida toda la sociedad yumurina.

Welcome Coronel.

LA REPARACION DE 3 CALLES EN GUIRA DE MELENA

Solo un acuerdo interesante fué adoptado ayer en sesion

MOCION VEGA-PULIDO

El Consejo Provincial pudo celebrar sesión ordinaria ayer tarde y la presidió el señor Manuel Vega, actuando de Secretario el Consejero señor Francisc Hernández, por ausencia del propietario señor Severiano Pulido, hecho insólito que no recordamos haya sucedido antes.

Completaron el quorum reglamentario los Consejeros señores doctor Oscar Artola, Severino Sainz de la Peña, Miguel Ocejo y Pedro Urra.

Leída y aprobada el acta de la sesión anterior, así como enterados de las comunicaciones oficiales de puro trámite—sobre movimientos de fondos provinciales revisión del presupuesto del ejercicio actual, etcétera—se acordó el pase a la Comisión de Hacienda de cuatro solicitudes de devolución de fondos presentadas por los señores Andrés Lee, Vicente C. Fernández Domingo González y doctor Carlos M. Morán.

Una sola moción, de los señores Vega y Pulido, fué sometida a deliberación del Consejo y por éste aprobada: proponiendo la separación de las calles Rosa Independencia y Montoro, del Municipio de Güira de Melena.

También se dió por enterado el Consejo de un escrito del doctor Alfredo Zayas, expresando en nombre de la Academia de la Historia su gratitud por el valioso donativo de la Corporación destinado a la publicación de obras de interés histórico.

AUTOMOVILES CIRCULADOS

Por transitar con exceso de velocidad, fueron denunciados por la policía en el día de ayer, los automóviles siguientes:

DE LAS ESTACIONES

Las estaciones de policía no reportaron ninguna infracción de esta naturaleza en el día de ayer.

DEL TRANSITO

43151; 42755; 43343; 44121; 2914, en el Parque del Maine por el vigilante 1538, M. Rodríguez.

DE LOS EXPERTOS

30, de la empresa Amaro; 44294; 71888; 12, de la Cuba; 5254; 10616; 42215; 43822; 1647, en la esquina de Ayesterán y Zaldo, por el experto Fernández de Lara.

FACILIDAD A LOS DUEÑOS DE AUTOS, PARA EMBARQUE

Seis meses de término para no satisfacer los derechos

POLIZA DE EXPORTACION

El Secretario de Hacienda doctor Ruiz Mesa ha firmado una disposición vista la solicitud del Presidente del Automóvil Club de Cuba, dando las mismas facilidades de que disponen los extranjeros, a los residentes para poder salir del territorio con su automóvil, sin tener que abonar nuevamente derechos a su regreso. El permiso para exportar los automóviles sus propietarios será el de seis meses y la reimportación precisamente tendrá que hacerse por el mismo puerto de embarque. Los propietarios antes de viajar con sus autos, deben proveerse en las Aduanas de una póliza de exportación y ésta se unirá al permiso de circulación.

TRES CAMIONES SE ATASCARON

E interrumpieron el tráfico en la carretera de Cayajabos

CAYAJABOS, Sept. 15. DIARIO DE LA MARINA, Habana.—En la Carretera de Cayajabos a San Francisco Alfaro, permanecieron hundidos en las furnias que allí existen 3 camiones cargados de carbón, durante más de 18 horas.

Desiderio Criado que ayudaba a los camioneros, recibió una luxación en un pie.

Dichos camiones recibieron algunas averías, paralizando por algunas horas el tráfico en la carretera.

G. del Castillo, Corresponsal.

INTENTO SUICIDARSE PRENDIENDOSE FUEGO

SAGUA LA GRANDE, Sept. 15. DIARIO, Habana.— En la mañana de hoy ingresó en el Hospital «Pocurull», Juana Bernal, de 25 años, natural de Cifuentes, con domicilio en la calle de Máximo Gómez sin número presentando quemaduras graves diseminadas por todo el cuerpo las que produjóse al regarse con alcohol la ropa, dandóse fuego con fines suicidas.

Isoba, Corresponsal.

UN Soberbio Tónico

sin drogas ni alcohol. Sólo valiosos elementos de nutrición en forma concentrada, de verdadero provecho en todas las edades de la vida:

Emulsión de Scott

UN MENSAJE DEL GENERAL TRUJILLO

Gratitud de Santo Domingo por los socorros enviados

El Secretario de Relaciones Exteriores de la República de Santo Domingo, ha enviado un mensaje cablegráfico al Secretario de Estado, dándole cuenta de la visita que hiciera el Presidente General Trujillo, al crucero "Patria", llevando un mensaje de gratitud dirigido al Presidente Machado, al Gobierno y pueblo de Cuba, con motivo de los socorros enviados a la nación hermana.

Dicho mensaje es el siguiente:

"A su Excelencia doctor Rafael Martínez Ortíz, Secretario de Estado.—Habana. — El Excelentísimo General Trujillo Molina, Presidente de la República ha visitado el crucero "Patria", para depositar, en manos de su Comandante, un mensaje de gracias destinado al Excelentísimo Presidente Machado. He tenido la honra de acompañarle conjuntamente con Su Excelencia el señor Masvidal, en esta agradable visita y con tal motivo renuevo a Vuestra Excelencia el ferviente testimonio del reconocimiento que el Gobierno y el pueblo dominicanos guardan a Cuba por la amplia y cariñosa ayuda que le prestan en este momento. Saludo a Vuestra Excelencia con la más alta consideracióo". — (g.) E. Brache, Secretario de Estado de Relaciones Exteriores.

ACUSACION CONTRA UN CORRESPONSAL

Se le acusa de traficar con drogas heroicas. Comentarios

FLORIDA, Septiembre, 15. — Habana. — DIARIO DE LA MARINA.

Anoche a las once fué detenido por la policía, cuando regresaba de Camagüey el compañero Abelardo Cárdenas, corresponsal de un diario habanero.

La policía acusa a Cárdenas de traficar en drogas heroicas. También pesa sobe el detenido otra acusación como explotador de un banco de charada.

Tal servicio policiaco motiva diversos comentarios en ésta, pues hace pocos días el señor Cárdenas denunció telegráficamente en su periódico la existencia en ésta de varios bancos de charadas, fumaderos de opio y otros garitos. Todo esto hace suponer malévolas maquinaciones por los elementos a quienes perjudicaba la campaña contra dichos centros de vicio mantenida por el periodista Cárdenas.

PEREZ, Corresponsal.

CASOS y COSAS

MATRIMONIO LOGICO

—¿Conque se casó Irenita
la hija de Socarrás?
—Hace seis meses ahorita.
—¿Y con quién?
—Pues tú verás:
Ya sabes que la muchacha,
por cuestiones de atavismo,
es alegre, vivaracha,
en fin, el Demonio mismo.

Además, inteligente
y lista a más no poder,
pues me consta que en su frente
la inspiración siente **arder.**

En cuanto a belleza, tiene
en los ojos dos bemoles.
—Sí, sí, los ojos de Irene
no son ojos; son dos **soles.**

—Vehemente y apasionada,
supo atraerse el galán
con la inmensa **llamarada**
de su amor, que es un **volcán.**

—Pero bueno, don Severo,
¿por fin con quién se casó?
—Pues, hombre, con un bombero
¿Con quién iba a ser, si no?

Sergio ACEBAL.

RECAUDACION DE ZONAS FISCALES

Movimiento de personal en la seccion del impuesto

En la Sección del Impuesto del Empréstito ha ocurrido el siguiente movimiento de personal:

Ascender a Ernesto Robau López Oficial clase 4a: ascender a Licinio Suero y Hernández a oficial clase 2a; trasladar a Gil Muero Gandolff a oficial 1o. del Negociado de Asuntos Generales; nombrar a Gerardo Pujol y González a oficial clase 2a.

Se nombra Victoriano Medina Esparraguera, vigilante de la Estación Cayo Duan, del Departamento de Inmigración de Santiago de Cuba.

RECAUDACIONES

Las Zonas Fiscales de la Capital recaudaron el día 13 las siguientes cantidades: Oriente $19.044.00; Centro $5.554.84 y Occidente $2.510.73.

tración de Correos de esta shrdlu

Compañero Enfermo

Benito Faiña, antiguo y querido compañero, Tesorero de la Asociación de Repórters, se encuentra recluído en su residencia de Gloria 47, a consecuencia de un ataque de parálisis facial que sufriera el pasado domingo. A cuantas personas llegue la noticia, ha de producirles, como a nosotros, penosa impresión, dado el afecto que como compañero y amigo se le profesa.

Hacemos muy sinceros votos por que pronto desaparezca la dolencia que a Benito le aqueja y porque en breve le tengamos de nuevo entre nosotros completamente restablecido.

¿QUIERE VERMOUTH? PIDA Brocchi

FARMACIA Y DROGUERIA TAQUECHEL
DE TURNO LOS VIERNES
OBISPO 27 Teléfono A-2141

FARMACIA DROGUERIA DE "JOHNSON"
DE TURNO LOS LUNES
Obispo Nº 30 TELEFONO-A-2129.

LA MAYOR
32 EDIFICIOS
600 EMPLEADOS
SARRÁ
DROGUERIA
ABIERTA TODOS LOS DIAS
TODA LA NOCHE LOS MARTES

FARMACIAS DE TURNO

MARTES

HABANA

Calle y número	Teléfonos
San José 122	U-2507
Ave. Menocal 113	U-7065
República del Brasil 41	A-8026
Tejadillo 38	M-5272
R. M. de Labra 180	M-5719
Gral. Aguirre 1	M-4236
General Manuel Suárez 103	U-6743
E. Palma y Colón	M-4640
Villuendas y Oquendo	U-6841
Rafael M. de Labra y Barcelona	M-4517
Ave. de Menocal y E. Villuendas	U-7070
M. Gómez 384, entre Romay y S. Joaquín	M-4128
Salud 99	M-5410
Zenea 59	M-4170
Ruiz de Luzuriaga 129	M-5249
Compostela 163	M-8821
Ave. de la Independencia y Oquendo	U-6830
Ave. Simón Bolívar y Manrique	M-5229
Avenida de la República 203	M-4268
Corrales y Cienfuegos	M-4819
Manrique 7	M-5160
Máximo Gómez 172	M-5692

VEDADO

Calle 17 núm. 58, entre J e I	F-6092
Zapata y B	F-6007
Calzada y 10	F-6262
Calle 17 núm. 453, entre 8 y 10	F-6193
Calle 23 núm. 381, entre 2 y 4	F-6127

VIBORA

Tejar y 16, Reparto Lawton	X-2318
10 de Octubre 600	I-7581
S. Francisco y Lawton	X-2326
10 de Octubre 444	I-7289
Santa Catalina y Luz Caballero	I-7474
Carretera de Managua y Valiente	I-7213

JESUS DEL MONTE Y SANTOS SUAREZ

10 de Octubre y Santa Emilia	I-7565
Santa Emilia y Gómez	I-7778
San Leonardo y Flores	I-7466
10 de Octubre 231	X-2247

LUYANO

Herrera 50	I-7777
Pérez y Villanueva	I-7253
Florencia y Bellavista	———

CERRO

Churruca 16	I-7440
Calzada del Cerro 458	A-6136

NOTA:—Este grupo deberá prestar el servicio público todo el día y la noche de los domingos siguientes: Febrero 2; Marzo 16; Abril 27; Junio 8; Julio 20; Agosto 31; Octubre 12; Noviembre 23, de 1930.

EXCEMICIDA
MADAME SENTOURE

Maravillosa pomada francesa infalible para eszema, herpes, peoriasis, ácido úrico etc. Poderoso específico para llagas, úlceras crónicas. ¡Curas asombrosas! Venta Sarrá, Johnson, Taquechel. Depósito: Máximo Gómez 412. Dr. Morist.

M.E.C.D. 2016

"No use otro jabón que no sea Palmolive"

dice NIRAUS, de Madrid

Conocido en toda España como uno de los especialistas más eminentes en el cuidado del cutis

"UN especialista en belleza" dice Niraus "obtiene los mejores resultados en el cutis cuando cuenta con la cooperación del cliente. La mayor parte del éxito de un tratamiento de belleza depende del cuidado que se le dé al cutis en la casa, esto es, el aseo completo dos veces al día con jabón y agua. Si esta regla se descuida, la mayor parte del mejor y más perfecto tratamiento del cutis es nula."

Tejero de Barcelona está completamente de acuerdo con esta opinión. El tratamiento que ellos aconsejan es tan sencillo: Frótese el cutis con la espuma del jabón Palmolive. En seguida enjuáguese y séquese perfectamente. ¡Entonces queda usted lista para usar cold cream, polvos y colorete!

¿Usa usted Palmolive? Una semana de uso le demostrará a usted porqué es el jabón facial favorito de 49 paises.

"A todos mis clientes les aconsejo no usen otro jabón que no sea Palmolive. Los aceites puros de palma y olivo de los cuales está hecho, proporcionan una limpieza perfecta. El aseo diario con el jabón Palmolive proporciona al cutis un efecto tonificante y rejuveneciente."

Niraus Madrid

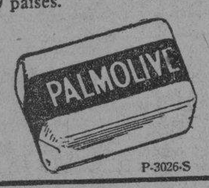

P-3026-S

CONCURSO COLGATE-PALMOLIVE-PEET

En el verano del próximo año 1931 irán 200 niños —por cuenta de este Concurso— al Campamento de Verano de los Sres. Crusellas y Ca.

Guarden la cinta negra con la palabra PALMOLIVE impresa en oro que lleva cada pastilla de jabón, así como las tapitas de los tubos de Crema Dental Colgate (Colgate's Ribbon Dental Cream) tamaños "Gigantes", Grande y Mediano.

Las cintas del Jabón PALMOLIVE valen por 10 votos.—Las tapitas de los tubos GIGANTES de Colgate, 30 votos.—Las de los tubos GRANDES, 20 votos.—Las de los tubos MEDIANOS, 10 votos.

Mándelas una vez al mes, bien contadas, en paquete cerrado, con el nombre y dirección del remitente, al DEPARTAMENTO DEL CONCURSO COLGATE-PALMOLIVE-PEET, Apartado 222, Habana

POLICLINICA NACIONAL CUBANA

Con todos los elementos para el diagnóstico y tratamiento quirúrgico: Laboratorio, Rayos X, Metabolismo basal, electricidad médica, luz alpina, diatermia, etc, cuenta además con el extenso material de aparatos de fracturas y ortopédicos.

Clínica particular con el mejor confort en las atenciones del enfermo y acompañantes; cocina de régimenes a precios módicos. Desde $3.00 diarios hasta $15.00 en habitación con baño anexo. La Ambulancia está siempre dispuesta para el servicio. Todo médico puede atender su enfermo con los auxilios referidos, internos y enfermeras. Con farmacia bien dotada.

Director Cirujano: Dr. N. Gómez de Rosas
Consulta particular de 1 a 3 p. m. en la Policlínica.
Enfermedades de Señoras, estómago, vías biliares y Cirugía General.
Teléfono A-2560.—CERRO 551

LOS RECURSOS ANTE LA JUNTA DE PROTESTAS

La Sección de Aduanas de la Secretaría de Hacienda ha enviado a los Administradores en la República una circular arancelaria por la que se dispone que se exija a los que interpongan recurso ante la Junta de Protestas, que consignen en sus escritos claramente la dirección de los mismos a los fines indicados por la Junta.

EL PUEBLO DE NAVAJAS SE HALLA DE DUELO

NAVAJAS, Septiembre 15. DIARIO. Habana.—Acaba de fallecer después de largo período de cruel enfermedad la virtuosa dama señora Francisca Herrera, que gozaba en ésta de generales simpatías.

A su desconsolado esposo hijos y demás amiliares nuestra expresión sincera de condolencia. Mañana se efectuará su sepelio que será una imponente manifestación de duelo.

Vallejo

APIOLINA CHAPOTEAUT

CURA DOLORES MENSTRUALES RETARDOS

TODAS FARMACIAS

SALUD DE LAS SEÑORAS

UN MODERNO CENTRO DE NEGOCIOS

El suntuoso Edificio BACARDI, que se inaugurará el próximo mes de diciembre, será no solamente un nuevo ornamento de la Capital, sino el que brinde mayores ventajas a toda clase de hombres de negocios, tales como

Abogados y Notarios;
Auditores y Contadores;
Ingenieros y Contratistas;
Representantes de firmas extranjeras;
Compañías o sociedades;
Comisionistas;
Arquitectos;
Corredores;
Etc., etc.

por la belleza de su arquitectura, la amplitud y magnífica ventilación de sus departamentos, equipados con todos los adelantos modernos, y porque está situado en el centro comercial de la ciudad, a una cuadra del Parque Central y con todas las vías de comunicación por el frente.

Refrigeración "General Electric" y eficiente servicio en todos los pisos: Modernos Elevadores "Otis", independientes del que se destina especialmente al servicio de carga: Cortinas plegadizas interiores en las ventanas: Tomacorrientes para luz y para ventiladores: Conexión para teléfono: Departamentos de "toilette" para señoras y para caballeros: Agua potable fría, suavizada y esterilizada por ozono (oxígeno activo) y filtrada.

Por conveniencia y para el positivo ensanche de sus negocios, vea el nuevo y hermoso

EDIFICIO "BACARDI"

y haga cuanto antes su solicitud, para adaptar gratuitamente el local a sus necesidades.

INAUGURACION DICIEMBRE DE 1930

SE GESTIONA EL DERRIBO DE LA ANTIGUA CARCEL

Varios letrados piden el pronto desalojo del edificio a fin de iniciar las obras

VISITA AL ALCALDE

Durante horas de la mañana y de la tarde permaneció ayer en su despacho de la Alcaldía el doctor Gómez Arias, atendiendo primero al recibo de comisiones y de público en general, y despachando luego con los jefes de las distintas dependencias municipales.

Entre los visitantes, figuró una Comisión del Colegio de Abogados, formada entre otros por los doctores Enrique Llansó, Masferrol y Juan Manuel Alfonso.

Estos señores se interesaron con el Alcalde por conocer cuándo se llevaría a cabo el traslado de las oficinas del Municipio para el Palacio de la Plaza de Armas, pues de ello depende que Obras Públicas dé comienzo a la construcción del edificio destinado al Colegio de Abogados, en terrenos de la que fué Cárcel habanera, ángulo de Paseo de Martí y Capdevila, donde están provisionalmente las oficinas del Ayuntamiento.

Los comisionados fueron informados por el Alcalde, de que ya se está trabajando en la instalación final de las oficinas del Municipio en el reconstruído Palacio, dependiendo sólo la mudada de la terminación de esta labor.

Un Trabajador fué Agredido con un Puñal

En la finca «El Ingenito», de El Calvario han robado ropas y prendas por valor de $110

A la voz de ataja fué detenido por el vigilante 104, de los Ferrocarriles Unidos nombrado Rufino Blanco, el ciudadano Manuel Suárez Marantes, de 26 años, vecino de la estación de Cristina, por haberlo acusado el trabajador de la referida estación, nombrado Salvador María Alvarez, de 20 años, vecino de Vives 133 de haberlo agredido con un puñal al pedirle explicación por estar disponiendo de él.

Presentaba Alvarez una herida incisa en el muslo izquierdo, de carácter grave, de la que fué curado por el doctor Rodríguez, en la casa de salud La Benéfica.

El detenido manifestó que fué Alvarez quien lo agredió, defendiéndose como pudo con el arma con que trabajaba. Fué remitido al Vivac por todo el tiempo que la ley señala.

ACUSADO, EN LIBERTAD

Fué dejado en libertad Evangelio Rodríguez Díaz, de 25 años, chofer y vecino de Díez de Octubre 543, al que se acusa de haber tomado participación en el hurto de cobre y otros materiales del depósito que en Rincón de Melones posee la Compañía Cubana de Electricidad. Por ese hecho se encuentra guardando prisión Angel Rodríguez Valenzuela. El doctor Pichardo no encontró méritos para la remisión al Vivas del referido Rodríguez Díaz, toda vez que quien aparece acusado es Angel Rodríguez Méndez.

SUSTRACCION DE MEDICINA

El guarda jurado de los Ferrocarriles Unidos, Pascual Gallardo, marcado con el número 161, denunció que de la casilla número 6, estacionada en la estación de Luyanó, perteneciente a dicha Empresa, habían sustraído numerosas botellas de agua de Carabaña, enviadas por la botica del doctor Sarrá a la consignación de C. Cuenca, en Guanajay, ignorando quién sea el autor.

ROBARON PRENDAS Y ROPAS

Manuel Pardillo Pardo, de 28 años, vecino de El Calvario, en la finca El Ingenito, participó que le habían robado prendas y ropas que aprecia en $110, habiendo utilizado los autores un alambre para violentar las dos puertas que tuvieron que atravesar hasta llegar a su habitación. La policía de El Calvario, en sus investigaciones, no pudo comprobar que el alambre en cuestión pudiera esr utilizado para cometer el hecho.

LEA ESTO, QUE INTERESA

La Librería Académica

OFRECE A SU NUMEROSA CLIENTELA LA MANERA DE HACERSE DE UNA BIBLIOTECA DE GRAN VALOR, CON GRANDES FACILIDADES DE PAGO

OBRAS A PLAZOS

Diccionario Espasa; Diccionario Salvat; Historia de Onke; Costumbres del Universo; Mil y Una; Biblioteca del Contador; Historia del Arte de Fijián; Mitología Ilustrada; Fábulas de la Fontaine; Historia del Mundo en la Edad Moderna; La Mejor Música del Mundo, Tesoro de la Juventud; El Quijote (dos tomos); Historia de España, de Lafuente; Biblioteca Universal, Obras Admirables; Geografía Universal; la magnífica Enciclopedia Jurídica Española; y la Historia del Traje y de la Moda (ocho tomos interesantísimos). Todas estas obras son de un valor extraordinario, y harán que su biblioteca sea de una gran importancia. Pida contratos de las que desee. Les serán remitidos en el acto.

REVISTAS

Las más importantes para el hogar. «El Hogar y la Moda», tres números al mes y un Magazine de Lecturas, comprendiendo modas, labores, música y literatura. Es por suscripciones.

LABORES

«El Consultor de los Bordados», con más de 700 modelos de labores distintas, $5 al año; dos números al mes, con franqueo. «Labores del Hogar»; un número mensual; infinidad de labores de todas clases, $3.50 al año.

«EL DICCIONARIO MASONICO»

La obra más completa que se ha publicado. Dos tomos. Encuadernación en lujo. Su precio: $40. $10 de entrada y $5 mensuales.

A LA FUTURA MADRE

Esta obra es la más importante que se ha publicado para la mujer. El obsequio de más valor que puede Vd. hacer a su señora o a su hija. $2.00.

EL COCINERO CUBANO

Un menú para cada día del mes. Medidas claras. Diversidad de platos riquísimos y repostería. $1.50.

PARA LA PRIMERA COMUNION

Preciosos Rosarios, última novedad. Libros de Misa. Estampas; oraciones; novenas; recordatorios de difuntos; El Rosario de las Llagas; Oración Milagrosísima.

UN LIBRO MUY INTERESANTE

Los Secretos de la Cábala. Clave de todos los ruegos. $1.25.

Haga hoy mismo su pedido: Amistad

27 Telfs. A-5070, A-9421

EFEMERIDES

Septiembre 16 de 1810.—Independencia de México.

Tres días después de ocupar el virreinato de México el general Don Francisco Javier Venegas estalló el movimiento revolucionario en favor de la independencia.

El virrey anterior, en vista de los acontecimientos y de la situación de extrema tirantez, había hecho algunas concesiones con objeto de apaciguar los ánimos no comprendiendo que el espíritu de independencia que se manifestaba ya con fuerza y claridad no se podía apagar ya en el pueblo mexicano, y menos con unas cuantas concesiones de última hora.

Durante el mando de Garibay, y en virtud de una denuncia formulada por Agustín de Itúrbide el mismo que después fuera héroe de la independencia, habían sido reducidos a prisión los miembros de una Junta que funcionaba en Valladolid con objeto de preparar la emancipación de México. La conspiración, abortada en ese punto renació más vigorosa en Querétaro y San Miguel el Grande, siendo el alma de ella en el primer punto el cura de Dolores don Miguel Hidalgo y Costilla, y el capitán de Dragones del regimiento de la Reina don Ignacio Allende. Estos encontraron poderosa ayuda en el corregidor de Querétaro, el licenciado don Miguel Domínguez, y sobre todo en la esposa de éste, Josefa Ortiz de Domínguez, que lo puso todo al servicio de la Revolución.

El movimiento había de comenzar el día 8 de Diciembre en San Juan de los Lagos, pero en virtud de una denuncia el corregidor se vió obligado a prender a algunos de los conspiradores, pero su esposa tuvo tiempo de avisar a Hidalgo y Allende. Estos, antes que dejarse detener, prefirieron lanzarse al campo de la Revolución sin esperar más, y así lo hicieron.

En la mañana del 16 de Septiembre de 1810, se inició en Querétaro la Revolución por la independencia de México, saliendo de la población sus primeros caudillos Hidalgo y Allende, al frente de unos primeros soldados de la independencia. Las fuerzas de la Revolución fueron engrosadas rápidamente por el regimiento de la Reina que se les unió en San Miguel e Hidalgo fué nombrado jefe máximo de la Revolución con el título de Capitán General.

El 16 de Septiembre, es pues, la fecha gloriosa para México que señala el comienzo de su lucha por la independencia, lucha que tanta sangre mexicana había de costar y que tanto tiempo debía durar hasta conseguir sus aspiraciones de libertad y justicia para los habitantes del antiguo imperio de los aztecas.

El 16 de Septiembre es considerado como la fecha mas gloriosa del pueblo mexicano, y en ese día se celebra en toda la República hermana las fiestas y el regocijo de todas las luchas, sacrificios y heroísmos de la libertad tan caramente conquistada.

Septiembre 16 de 1898. Atentado contra Porfirio Díaz.

El 16 de Septiembre de 1898, aniversario de la Independencia, y en ocasión de estar tomando parte en la celebración de la misma, el Presidente de la República Mexicana, general Porfirio Díaz, fué objeto de un atentado. El agresor se nombraba Arnulfo Arroyo, y asestó al Presidente un fuerte golpe en la cabeza, no logrando su objeto de darle muerte. Fué detenido y conducido a la policía, y estando en prisión apareció muerto en la celda, culpandose de su muerte al jefe de la policía, Eduardo Velázquez, el cual fué preso, y apareció muerto también, diciéndose que se había suicidado. Corrieron sobre esto las mas opuestas versiones, pero nunca se pudo poner en claro los móviles de Arroyo, ni las dos misteriosas muertes en prisión.

REFERENDUM DE LOS TORCEDORES PARA PRESTAR AUXILIOS A LOS HUELGUISTAS

El Sindicato de Sastres y Similares intensificará la campaña iniciada a fin de lograr su mejor reorganización. Notas

NO SE EFECTUO LA ASAMBLEA DE FERROVIARIOS

EL SINDICATO DEL RAMO DE SASTRES Y SIMILARES INTENSIFICARA LA CAMPAÑA POR LA ORGANIZACION

La asamblea del Sindicato del Ramo de Sastres y sus Similares, estuvo muy concurrida. El ejecutivo informó de las gestiones que la Sección de Propaganda viene realizando, en la ardua tarea de procurar la asociación en las filas del Sindicato de todos los elementos del oficio, para llegar a la finalidad que permita defender sus intereses del desbarajuste en que hoy se hallan, por la falta del nexo social, obligados a trabajar por jornales ínfimos, aun en aquellos talleres que por su categoría deberían retribuir bien el trabajo.

El presidente de la Sección de Propaganda, hizo uso de la palabra reseñando la situación de sus compañeras las costureras, manifestando que eran algo así, como las esclavas modernas, pues su trabajo era pagado con jornales de miseria, teniendo que rendir tareas extraordinarias, que en poco tiempo llevan sus organismos a sufrir la infección de la tuberculosis y de otras enfermedades.

Afirmaron que era una lucha titánica la que tenían que sostener; que reconociendo en su mayoría sus compañeras la necesidad de asociarse, no se atrevían por el temor y la amenaza de que eran víctimas por parte de sus patronos y encargados, de ser despedidas tan pronto supieran que alguna estaba asociada o que pretendía hacerlo. Son contadas las que pueden hacer alguna propaganda—dijeron—ante el espectro de la cesantía transieren y lo soportan todo. La ventaja de la maquinaria que emplean en los grandes talleres, los pequeños industriales quieren suplirla con la obra manual barata, y de toda prenda de vestir tienen que hacer docenas y docenas para salir al cabo de la semana con unos centavos en el bolsillo.

Hasta las costureras de los grandes talleres —afirmaron— trabajan hoy por sueldos ínfimos, pues casas hay en que el promedio del jornal, según hicieron constar algunos oradores, suele ser de unos tres pesos a la semana poco más o menos.

Al Sindicato [illegible] y sus similares, dijo el presidente de la Sección de Propaganda, [illegible] mantener vigorosamente la campaña emprendida, hasta lograr el éxito, y éste no será rotundo, mientras no contemos con la organización de todos los que se dedican a la costura, lo mismo en el ramo de sastrería, que en la camisería y confecciones de mujeres. Se recomendó una activa propaganda a los afiliados al Sindicato que inscriban sin cesar a sus compañeros y compañeras, haciendo una labor de conciencia de clase en todas partes, pues mientras no logren difundir esa conciencia, miles de compañeros y compañeras continuarán en la esclavitud del presente, contraria a la justicia y a las leyes fisiológicas, al exigir a sus organismos una obra superior a sus energías.

Constantemente fueron aplaudidos los oradores. Entre éstos figuraron algunos que representaban distintas colectividades.

LA UNION DE VENDEDORES AMBULANTES CELEBRO JUNTA GENERAL EN LA BOLSA DEL TRABAJO

Gran concurrencia de afiliados a la Unión de Vendedores Ambulantes asistió anoche a la asamblea convocada para la Bolsa del Trabajo. Más de trescientos asociados integran esta organización.

Después de aprobar el acta de la sesión anterior, se dió lectura a la correspondencia, y en asuntos generales se inició un animado debate, sobre la forma que debía adoptarse para administrar la sociedad, debido a las ramas de vendedores que la componen. El compañero Blanco propuso que se administrara por sectores, pues de ese modo habría verdadero empeño en acrecentar la colectividad, y cada sector atendería mejor los problemas que le afectaran.

Se trató después de los inconvenientes que tienen que soportar para buscarse el pan diario, a pesar de pagar su tributación, porque se les persigue injustamente muchas veces, por los que les juzgan enemigos, y a veces por los agentes de la autoridad que secundan a aquellos injustamente. Para hacerse respetar adujeron que era necesaria que cada día la conciencia de clase fuera más perfecta.

Y con el fin de poner en conocimiento de todos sus compañeros las aspiraciones que persigue la sociedad, acordaron editar un manifiesto, que harán llegar a manos de todos los vendedores ambulantes, exhortándoles a la solidaridad y a la defensa de su colectividad, en la que radica la defensa de sus intereses personales y de clase, dignos de consideración y de respeto.

A las once y media terminó la Junta.

SE SUSPENDIO LA ASAMBLEA DE LA HERMANDAD FERROVIARIA

La anunciada asamblea de la Hermandad Ferroviaria no pudo celebrarse anoche por falta de quórum. A pesar del número de obreros que se presentaron en el local de la Hermandad, debido a las exigencias del Reglamento en primera convocatoria. El presidente señor Iglesias no abrió la sesión, transfiriendo el acto para otro día que oportunamente se dará a conocer.

LA UNION NACIONAL DE DEPENDIENTES DE VIVERES AL DETALLE

Esta noche, a las ocho y media, se celebrará, por la Unión Nacional de Dependientes de Víveres al Detalle, una junta general extraordinaria, en su local de la Bolsa del Trabajo, para tratar de la revocación de un acuerdo tomado en la Junta General del 23 de agosto y resolver un expediente formulado por la Junta Directiva contra un empleado de la colectividad.

LA FEDERACION DE TORCEDORES SOMETE A REFERENDUM EL AUXILIO A LOS HUELGUISTAS

Debido a los rumores que circularon de que los socorros no se distribuían equitativamente entre los huelguistas de la industria de sombreros, el Comité Central pidió los datos necesarios sobre las entidades que contribuían con socorro y la distribución de éstos.

El comité de la huelga rindió un informe con la nota de las candidatas recibidas de distintas colectividades y obreros, y de la distribución que hacían, haciendo constar que como algunos realizaban labor de propaganda recibían mayor cantidad, que los que no ejecutaban ningún trabajo, que podían gestionar alguna ocupación. La respuesta de cómo se llevan los repartos a cabo, al menos cómo se anotan éstos, reconocen que es defectuosa, a cuyo fin acordaron dar cuenta a sus compañeros, para conocer si éstos están de acuerdo en seguir cooperando en favor de los huelguistas siempre que se comprometan a llevar todo bien claro y detallado y en la forma más equitativa posible, a cuyo efecto remitieron a los delegados de los talleres las boletas para el referéndum con las explicaciones del caso.

Ayer comenzaron los delegados a cumplir el mandato del Comité Central de la Federación Nacional de Torcedores.

Las Defunciones Ocuridas Ayer en la Habana

HASTA LAS 4 P. M.

Dolores Resurrección Rodríguez; raza blanca; 7 días; Rayo 3; debilidad congénita.

Leonor Aguirre; raza negra; 37 años; Hospital de Maternidad; eclampsia puerperal.

Félix Santos; raza mestiza; 6 meses; Animas 60; infección intestinal.

Ana Fernández; raza blanca; 62 años; San Lázaro 62; infección intestinal.

Fortunato Govante; raza b.; 63 años; Infanta 134; nefritis.

Gabriel Cinill; raza blanca; 14 meses; Concepción 224; bronconeumonía.

Angela Rojo Casamayor; raza mestiza; 61 años; Manrique 62; hemorragia cerebral.

María Josefa N. Falcón; raza blanca; 53 años; 10 de Octubre 312; suicidio (substancia corrosiva).

María Lope; raza blanca; 17 años; J 11; bronconeumonía.

Dolores Abello; raza blanca; 31 años; Avenida República; nefritis aguda.

Teresa Casado Vda. de Céspedes; raza blanca; 80 años; San Miguel 59; cirrosis del hígado.

Pedro González Sabio; raza blanca; 55 años; Hospital Calixto García; gangrena pulmonar.

José Sierra Sierra; raza b.; 60 años; Hospital Calixto García; neoplasia del pie.

Adolfo Cordero Herrera; raza negra; 76 años; Vives 172; arterio esclerosis.

Inocencia Hernández; raza blanca; 74 años; Reparto 11; insuficiencia mitral.

Serafín Vázquez Calvo; raza blanca; 1 año; Paseo y 33; gastro enteritis.

Zoila Tejeiro; raza blanca; 14 años; San Pablo 1; suicidio por fuego.

Américo Arenosa Bulté; raza blanca; 70 años; Quinta Dependientes; arterio esclerosis.

Eufrasia Martínez; raza n.; 76 años; Hospital 22; arterio esclerosis.

José Pérez; raza blanca; 45 años; La Benéfica; embolia cerebral.

Francisco Laiz; raza blanca; 68 años; Asilo C. Machado; enteritis crónica.

Victoria Busquets; raza b.; 42 años; Cerro 586; neoplasia del colon.

Isabel Díaz; raza blanca; 26 años; Cañongo 7; cirrosis hepática.

UN AGRADECIDO

Manajabo, de 1928.

Dr. Arturo C. Bosque
Habana.

Muy distinguido Dr.:

Enfermo 12 años del estómago me decidí a tomar su "PEPSINA Y RUIBARBO" y el éxito se lo debo a usted. Estoy curado. Desde el segundo frasco sentí alivio y hace tres años estoy radicalmente curado y puedo comer de todo.

Muy atentamente de usted.
Amadeo TOSCANO.

GRAN NUMERO DE EXAMENES HAN SIDO SEÑALADOS EN LAS ESCUELAS DE LA FACULTAD DE MEDICINA Y FARMACIA

Permanecerá abierta hasta el día 30 del actual la matrícula para los tres cursos libres de lengua italiana por Ravina, la que puede hacerse en las oficinas de Letras y Ciencias

NOTICIAS DE LA UNIVERSIDAD DE LA HABANA

NO ACTUO AYER LA COMISION DEL DIA DEL GRADUADO

La sesión convocada para ayer a las diez de la mañana, no pudo celebrarla la Comisión organizadora del Día del Graduado, por falta de quórum. El señor rector interino, doctor Martínez Prieto, nos manifestó que, probablemente, será convocada de nuevo para el jueves 18 del actual.

CITACION AL CLAUSTRO DE LA ESCUELA DE CIENCIAS SOCIALES, POLITICAS Y ECONOMICAS

El doctor Francisco Carrera Jústiz, presidente de la Escuela de Ciencias Sociales, Políticas y Económicas, dispuso ayer que por el señor secretario de la misma sea citado su Claustro de Profesores para la sesión que deberá verificarse el próximo viernes—día 19—a las once de la mañana, para conocer y discutir el dictamen presentado por el profesor doctor García Montes, ponente en el concurso para una beca de viaje.

PLAZOS QUE EXPIRAN HOY

Cuatro grupos de estudios de los adscritos a la Facultad de Derecho y de Ciencias Sociales, tienen marcado como límite para el plazo de matrícula y examen, la fecha de hoy, día 16:

Ingreso en el Instituto del Servicio Exterior, en los Estudios de Procurador y para los del Certificado de Estudios Administrativos, así como para el examen que han de solicitar los que—graduados en otras escuelas universitarias—sin tener el título de bachiller, deseen cursar los de Derecho.

Para estos últimos, acaso sea fijada hoy la fecha de exámenes, necesariamente entre mañana y el viernes 19, inclusive.

EXAMENES DIFERIDOS DE DERECHO

Por el Decanato de la Facultad de Derecho fueron ayer diferidos los exámenes ya señalados en las asignaturas siguientes:

Derecho Penal, Primer Curso, y Delitos y Penas en General, ambos para el día 20, a las 8 a. m.

Derecho Penal, Segundo Curso, para el día 22, a las 8 a. m.

Los de Derecho Romano y Personas, Derechos Reales y Acciones en la fecha que aún no ha sido fijada.

EXAMENES DE INGRESO PARA COMADRONAS

Por el Decanato de la Facultad de Medicina ha sido señalado el examen de ingreso a la Escuela de Comadronas para el día 22, a las 8 a. m., en el Hospital Calixto García.

ULTIMO LLAMAMIENTO EN PSICOLOGIA

El Tribunal de Examen de Psicología General se reunirá por segunda y última vez el día 18—jueves, a las 2 p. m., para examinar a los que justifiquen su ausencia al primer llamamiento.

SESION DEL CLAUSTRO DE LA FACULTAD DE LETRAS Y CIENCIAS

Presidido por el señor decano don Carlos de la Torre, se reunió ayer mañana el Claustro de Profesores de la Facultad de Letras y Ciencias, dedicando la sesión a la distribución de los fondos consignados en el vigente presupuesto para adquisición de material científico en el presente curso académico.

DE LA ASOCIACION DE ESTUDIANTES DE DERECHO

Concedida la licencia que solicitara el señor secretario de la Asociación de Estudiantes de Derecho señor José Miguel Pérez Lamy, para ausentarse de la Habana, en pos del restablecimiento de su salud, desde ayer lo sustituye en ese cargo el señor Carlos Frío Socarrás.

Nos informó ayer el señor Alberto Espinosa, que al partir el doctor Luis Botifoll, para su viaje de ampliación de estudios en Norte América, cesó la Directiva para ser en lo adelante Asociado de Honor, había ocupado la presidencia de la asociación, que ahora dedica su principal interés a preparar para los asociados en el próximo curso copias taquigráficas de las conferencias que se ofrecen en las Cátedras de la Facultad, aspirando a facilitarlas a diez centavos copia o ejemplar.

EXAMENES DE INGLES

Los exámenes de Inglés en el Curso Pre-Jurídico han sido señalados para esta tarde, a las 4 p. m., en el Aula Doiz.

Los de Inglés del Curso Pre Médico se efectuarán mañana—día 17—a las 8 de la mañana, en el Hospital Calixto García.

MATRICULA PARA LOS TRES CURSOS LIBRES DE ITALIANO

Permanecerá abierta, hasta el día 30, la matrícula para los tres Cursos Libres de Italiano que explicará—como en años anteriores—el profesor Aldo Ravina y que puede ser solicitada en las oficinas de la Facultad de Letras y Ciencias.

Para solicitar matrícula en el curso Superior es preciso haber aprobado el inferior y para la del Curso de Perfeccionamiento lo propio con el precedente, el Superior.

EXAMENES SEÑALADOS PARA HOY EN LA FACULTAD DE MEDICINA

Por la Facultad de Medicina, se han dispuesto para hoy día 16, los siguientes exámenes: Anatomía primer curso, de la M a la Z, a las 2 p. m., en la Escuela de Medicina.

A las 4 p. m.: los de Anatomía Descriptiva de los animales domésticos y primer curso de Descripción de los animales domésticos.

Los de Patología General Veterinaria, Fisiología de la A a la L, a las 8 a. m., en la Escuela de Medicina.

En la Escuela Dental, también a las 8 a. m.: Puentes y Coronas y Terapéutica aplicada a la Estomatología.

En el Hospital Calixto García, a las 8 a. m.: el primer curso de Patología General y a las ocho y media a. m.: Parasitología y Enfermedades Tropicales.

Los de Higiene y Legislación Sanitaria, se efectuarán a las diez a. m., en los Laboratorios Wood.

BALNEARIOS PARA LAS ENFERMERAS

Se construirán en San Miguel. Auxiliarán a Santo Domingo

A las nueve de la noche de ayer, en el salón de actos de la Secretaría de Sanidad y Beneficencia, bajo la presidencia de la señorita Martina Guevara, presidenta de la Asociación Nacional de Enfermeras, se reunió esta institución, con asistencia de numerosas socias para tratar sobre la contribución de las enfermeras a la celebración del Día del Graduado.

Actuó de secretaria la señorita Margarita Catá.

Primeramente se dió cuenta del resultado de la rifa celebrada recientemente a beneficio de la Asociación para ampliar la Clínica de las Enfermeras en terrenos del Hospital Nacional General Calixto García.

Se acuerda, al tratarse sobre la contribución de las enfermeras al Día del Graduado, invitar a todas las compañeras de provincias para que vengan ese día a la Habana, y después agasajarlas llevándolas a los nuevos establecimientos benéficos de reciente construcción, desconocidos para ellas, ofreciéndoles un almuerzo en Martín Mesa.

Las señoritas Hortensia Pérez y Pelegrina Sardá, jefe del Negociado de Enfermeras de la Dirección de Beneficencia y jefe de enfermeras del Hospital Calixto García, respectivamente, presentaron una proposición de la señora Pilar Houston, de la construcción de una casa de campo en los baños de San Miguel, que servirá de residencia veraniega y para convalecencia de las enfermeras que necesitan reposo, así como para los miembros del Sunshine que preside la propia señora Houston.

Propuso la propia señorita Pérez, dirigir una exposición al secretario de Sanidad sobre el mejoramiento de la vivienda de las enfermeras en las escuelas de enfermeras, así como la necesidad en que están de que se les ofrezcan conferencias científicas.

Finalmente se da cuenta que el resultado de la rifa últimamente celebrada para la ampliación de la Clínica de las Enfermeras, ascendió a la cantidad de $16,698.00; y contribuir con veinticinco pesos a la colecta que viene realizando la Cruz Roja Nacional a beneficio de los damnificados por el ciclón que azotó a la República Dominicana el día 3 del corriente mes.

En concepto de Herencia, procedente de Don Gabriel Gabilondo Azcarate, residente que fué en Valladolid (España), se ha adjudicado a **Don José Manuel Gabilondo**, mayor de edad, casado, ausente en ignorado paradero, que en tiempo residió en la Habana, la cantidad líquida de Mil doscientas diez y seis pesetas con sesenta y siete céntimos, mas una acción de la S. A. Talleres Fundición Gabilondo valorada en quinientas cincuenta pesetas, todo lo cual a nombre del citado señor se halla depositado en el Banco Castellano, de Valladolid. Por el presente anuncio se avisa al citado señor o a sus derecho-habientes, pudiéndose dirigir al Testamentario Don Fernando Iturralde López, calle Churruca, 15 Madrid o al Abogado Don Saturnino Rivera Manescau, calle de Colmenares, 8 2do., Valladolid (España).

UNA CIRCULAR SOBRE MOTORES

Equivalencia de fuerza entre los de combustion y de vapor

El Jefe de la Sección de Aduanas ha enviado ayer una circular a los Administradores en la República referente a establecer las equivalencias de fuerza entre motores de combustión interna y de vapor, manteniendo al efecto la circular número 5 de 16 de junio de 1923.

Película Popular Sobre el Cáncer

Con la contribución de distintas instituciones anticancerosas de varios países, se acaba de editar en París una interesante película de divulgación popular sobre el Cáncer.

La Liga Contra el Cáncer de Cuba oportunamente contribuyó con la cantidad de cinco mil francos y ahora se le acaba de comunicar por mediación del Dr. Francisco Domínguez que dicha película está casi terminada y que pronto podrá exhibirse en este país, continuando así la campaña que lleva a cabo nuestra Liga.

Sociedad Deportiva de Comunicaciones

PRADO 34½ ALTOS

CONVOCATORIA

De orden del señor Presidente se cita por este medio, a los señores asociados a la Sociedad Deportiva de Comunicaciones, para la Junta General Extraordinaria, que tendrá efecto a las 9 p. m. del día 25 del corriente, en el local social, y en la que se tratará de la reforma del Reglamento. Se ruega la más puntual asistencia.

Habana, 15 de Septiembre de 1930.

A. GINARD, Secretario.

No Todo el Monte es Orégano

Ni premios, ni regalos, ni papelito de plomo siquiera. Todo lo invertimos en calidad.

PARTAGAS de LUXE

Es por eso el mejor cigarro que se fuma en Cuba.

SU PRIMERA LECCION ¡GRATIS!

..El New York Commercial Institute ofrece ahora probarle, sin costo ni obligación alguna, que EN TRES MESES o antes, en su propio hogar, aprovechando sus momentos desocupados, podrá usted hacerse un taquígrafo experto por medio de su fácil e interesante sistema NYCI, enviándole absolutamente gratis la primera lección de su famoso Curso, mediante el cual miles de discípulos en todas partes de la América Latina han sido graduados y ocupan hoy importantes puestos.

El sistema NYCI está basado en principios enteramente nuevos que permiten a cualquiera aprender la taquigrafía sin esfuerzo alguno. Los progresos son rápidos y sólidos. El alumno aprende bajo la dirección personal de un profesor competente que está encargado de guiar sus pasos, examinando, corrigiendo y comentando los cuestionarios impresos que llena el discípulo después de haber estudiado las lecciones.

EN TRES MESES o antes, estará Ud. ocupando una posición importante como Taquígrafo o Secrtario Particular con muy buen sueldo. Las oportunidades que ofrece la Taquigrafía como medio rápido de progresar y alcanzar éxito son ilimitadas.

Llene y remita el cupón en seguida, para que reciba usted la primera lección y demás informes gratis de este maravilloso método. Al examinarla y estudiarla con calma no podrá por menos que SENTIR LA SATISFACCION DE APRENDER SIN ESFUERZO.

NEW YORK COMMERCIAL INSTITUTE
512-w 151st. St. Dept. B55. New York, N. Y.

CUPON
New York Commercial Institute.
512-w. 151st. St. New York, N. Y. Dept. B55
Sírvanse enviarme completamente gratis y sin compromiso alguno, la primera lección y demás informes acerca de su Curso de Taquigrafía "NYCI».
Nombre ...
Dirección ...
Ciudad ...

M.E.C.D. 2016

ASES DE LA AVIACION MUNDIAL EN CHICAGO

En esta interesante fotografía vemos a los ases de la aviación mundial que fueron a Chicago para presenciar las regatas aéreas nacionales, Fritz Loose, de Alemania; Marcel Dorest, de Francia; Pietro Colombo, de Italia; R. L. Archerly, de Inglaterra y Frank Hawks, de Estados Unidos. Estos aviadores son considerados como los mejores de sus respectivos países. Sólo falta Lindbergh para completar la crema de la aviación.

LUDENDORFF, UN DON QUIJOTE MODERNO, EN LUCHA CON LOS CATOLICOS, LOS JUDIOS Y LOS MASONES, ES POR AHORA UNA FIGURA TRAGICA, ABANDONADO HASTA POR LOS FASCISTAS

EL HOMBRE MAS POPULAR Y MAS COMENTADO DE ALEMANIA ACTUALMENTE ES HITLER, EL LIDER DE LOS FASCISTAS ALEMANES, GRUPO QUE DE SOLO DOCE ESCAÑOS EN EL ULTIMO REICHSTAG HA SALTADO A 107 EN EL PRESENTE

EL CANCILLER BRUENING TIENE EL PROPOSITO DE SEGUIR EN EL PODER

BERLIN, Septiembre 15.—(AP). Ahora que más de treinta y cuatro millones de ciudadanos alemanes han confiado su representación en el Reichstag a unos 576 diputados, la preocupación de los observadores se concentra en el problema que crea la variedad de partidos que van a la Cámara sin que ninguno de ellos tenga una posición dominante.

La tarea no es fácil. Quince partidos integrarán el próximo Reichstag y en vista de las extraordinarias ganancias obtenidas por los dos partidos revolucionarios, el fascista y el comunista, el problema adquiere mayores proporciones.

Como en otras ocasiones, el partido del Canciller Heinrich Bruening, que es el centrista, se encuentra en una situación ventajosa. De Bruening y su partido, que vuelven a la Cámara Legislativa con 68 diputados, o sea ocho más que en el anterior Reichstag, dependerá en gran parte que se adopte cualquiera de las dos posibilidades que se preven.

Una de ellas es ampliar el actual gobierno de coalición, dando entrada a los socialistas, aunque esto significaría la pérdida de dieciocho diputados de la Liga Agraria y de cinco conservadores, con el objeto de que la coalición estuviera integrada por 143 socialistas, 68 centristas, 30 del partido del pueblo, 23 del económico, 20 del partido del estado y 19 bávaros, que harían un total de 303 diputados.

Esta posibilidad sufrió algún contratiempo hoy debido al pronunciamiento del partido económico, el cual ha declarado que en vista de que los socialistas se han venido oponiendo sistemáticamente hasta ahora a todas las demandas financieras del grupo económico, este prefiere entrar en una coalición con los fascistas.

Si a esta idea de la coalición fascista se inclinase Bruening entonces la composición de la misma sería de 107 fascistas, 41 nacionalistas, 18 agrarios, 5 conservadores, 30 del pueblo, 68 centristas, 19 bávaros, 3 del Landbund y 23 económicos, con un total de 314.

Tal combinación no solamente disgustaría al ala laborista del partido centrista, sino que exigiría un cambio en la política exterior trazada por el difunto doctor Gustavo Stresemann, abandonando la conciliación, como divisa del gobierno. Se ignora que el partido del pueblo, no obstante su preferencia a cooperar con los partidos burgueses y no con los socialistas, aprobaría el cambio de táctica en la política exterior trazada por su jefe Stresemann

UNA TAREA DIFICIL

De todo esto se deduce fácilmentee que la tarea de formar un gobierno es difícil. Ahora bien, lo que parece cierto es que Bruening tiene el decidido propósito de seguir en el poder.

Al principio se creyó que en las elecciones de ayer habían resultado elegidos 575 diputados, pero el recuento efecto esta tarde dió al partido del pueblo un escaño más, elevando su número de 29 a 30. Se dice también que el sistema de contar los votos sobrantes de los demás distritos puede dar tres escaños más a los cinco que tienen ya los conservadores.

Es práctica que sea elegido un diputado por cada 60,000 votantes y a esto se debe que el número de los diputados haya subido de 491 en la pasada elección a 576 en la última.

Ese crecido número de diputados representa por sí solo un problema incidentalmente, pues aun haciéndose la mejor distribución del espacio disponible en el salón de sesión del Reichstag, sólo hallarían sitio 491 diputados. Es posible que algunos de los nuevos diputados tengan que ocupar sillas en los pasillos.

EL PROGRAMA DE LUDENDORFF

En la campaña que acaba de terminar, uno de los jefes que tenía un programa político propio—el general Erich Von Ludendorff—recomendó a sus partidarios que no acudiesen a las urnas, demostrando así el profundo desprecio que le merece el parlamentarismo.

Ludendorff, que es un Don Quijotwe moderno en lucha con los masones, los católicos y los judíos, resulta ahora una figura trágica, abandonado incluso por los fascistas, después de haber hecho causa común con el Presidente Von Hindenburg.

Pero el hombre más popular y más comentado de Alemania es Adolfo Hitler, en un tiempo asociado a Ludendorff. Hitler, austriaco y de 41 años de edad, es el leader de los fascistas alemanes, grupo que de 12 escaños en el último Reichstag ha saltado a 107 en el presente.

Dibujante hace unos años, Hitler se incorporó al ejército alemán cuando la guerra mundial y fué ascendido a oficial después de haber sido herido dos veces y condecorado con la Cruz de Hierro.

Después del magno conflicto se convirtió en la figura más destacada del incipiente movimiento fascista en Baviera, partido que organizó militarmente imitando la organización de Mussolini en Italia.

Pronto surgieron conflictos con el gobierno bávaro, pero su influjo y poderío aumentó considerablemente al asociarse con Ludendorff en 1923, organizando un levantamiento y declarando que el régimen de Berlín estaba fracasado, y que ellos eran los jefes del gobierno nacional.

El gobierno bávaro, cogido por sorpresa, aparentó someterse, pero muy pronto adoptó medidas enérgicas y después de algún derramamiento de sangre en las calles de Munich, fracasó el golpe y Hitler fué enviado a la cárcel, condenado a cinco años de prisión. A los pocos meses de detención se le puso en libertad.

EL PARTIDO DE TREVIRANUS DERROTADO EN ALEMANIA

BERLIN, Septiembre 15.— (AP). Gottfried Treviranus, que durante la campaña electoral trabajó activamente para reemplazar al actual ministro de Estado doctor Curtius, recomendando la revisión del tratado de Versalles, sufrió en las elecciones de ayer una de las derrotas parlamentarias más aplastantes.

Separándose con dieciocho diputados del Reichstag del grupo de Hugenberg y formando el nuevo partido popular conservador, desempeñó un brevísimo papel en el gabinete Bruening como ministro de las Regiones Ocupadas.

Estos conservadores fueron barridos ayer, resultando elegidos únicamente Treviranus y el viejo lobo de mar Conde von Westarp. Ejercerán ambos muy poca influencia en el nuevo Reichstag y los días de Treviranus como ministro deben considerarse contados.

Los nacionales de Hugenberg se alegran de la derrota por considerarle un renegado.

BERLIN, septiembre 15 (AP). — Unos setecientos cincuenta mil votos quedaron inutilizados en las elecciones parlamentarias del domingo al ser dados a los candidatos de partidos que no tenían factor.

El partido antialcoholista, uno de los grupos menores de referencia, obtuvo solamente 1,172 sufragios de los 34 millones depositados en las urnas.

Varios «partiditos» del mismo calibre quedaron en ridículo desde el punto de vista de la votación. Son el partido de los obreros intelectuales el de los inquilinos, el humanitario y varios representantes de minorías raciales como los frisianos, los lituanos y los polacos. Ninguno ganó un solo escaño en el Reichstag.

PROTESTA LA PRENSA UNIDA Y...

(Continuación de la pág. PRIMERA)

Por el DIARIO DE LA MARINA, Dr. José I. Rivero
Por «El País» Alfredo Hornedo.
Por «Carteles», Alfredo T. Quiles
Por «Karikato», Enrique Yaniz
Por «El Mundo» Enrique H. Moreno.
Por «La Semana», Miguel Coyula.

EL MENSAJE AL SUPREMO

A los Sres, Presidente y Fiscal del del Tribunal Supremo de a República.

Señores:

Los representantes de Diarios y Revistas que suscribimos, nombrados en magna asamblea celebrada en esta Capital el día 13 de los corrientes para conocer y actuar sobre las arbitrariedades que se cometieran contra la Prensa, en el libre ejercicio del derecho de expresión del pensamiento por medio de la imprenta, ante ustedes respetuosamente exponemos:

Que el Semanario «Karikato» ha sido víctima de un incalificable atropello realizado por Policías de distintos cuerpos, que irrumpiendo en las oficinas del periódico, sin mandamiento Judicial alguno, y contrariando la voluntad de sus dueños, en formas deshusadas y con innecesarios alardes de fuerza secuestraron cuatro mil novecientos noventa y nueve ejemplares de la edición correspondiente a dicho día, en el momento de comenzar la tirada, registraron varios de los escritorios existentes en la Redacción e impidieron la circulación del periódico, produciendo todo ello gran alarma pública y causando considerables perjuicios morales y materiales a la Empresa propietaria del periódico «Karikato».

La realización de esos hechos constituye delitos comunes perseguibles de oficio de los cuales son, desde luego responsables, como autores, los que materialmente los ejecutaron, sino también pudieran serlo, como inductores, las autoridades superiores, ya que actos, de esa gravedad y transcendencia no se realizan generalmente por expontánea iniciativa de simples funcionarios policiacos.

Además, esos actos revelan la existencia en nuestra sociedad por parte de los encargados, precisamente, de velar por el respeto y cumplimiento de las Leyes, de una actitud y unos procedimientos de fuerza, de violencia, divorciados por completo de las normas del derecho, la equidad y la justicia, bases fundamentales de toda sociedad civilizada.

Por la alta representación que en el Poder Judicial y en el Ministerio Fiscal ostentan Uds. en nombre de nuestro colega atropellado, en nombre de la Prensa Cubana que siente lesionada con esa arbitrariedad, a Uds, nos dirijimos para que, dentro del ejercicio de sus respectivas funciones, velando por el prestigio del Poder Judicial y Ministerio Fiscal, y por el decoro de la República, estimulen el celo de aquellos funcionarios que deben conocer de esos hechos, a fin de obtener que se reparen los daños morales y materiales ocasionados a la Empresa de «Karikato» a la Prensa de Cuba, a toda nuestra sociedad que ha visto violados derechos fundamentales indispensables para la vida y desenvolvimiento de la nacionalidad.

También demandamos de Uds, el castigo de esos agentes subalternos y de las autoridades si resultaren responsables de esos hechos delictuosos cualesquiera que ellas sean.

A Uds, los llamados a restablecer e imponer el imperio de la Ley violada, y de la justicia, escarnecida por los autores de esos hechos, corresponde garantizar a los ciudadanos el amplio y pacífico disfrute de las libertades constitucionales.

Habana, 15 de Septiembre de 1930.

De Uds, respetuosamente,

Por «Bohemia», Miguel A. Quevedo; Por «Carteles», Alfredo T. Quiles, Emilio Roig de Leuchsenring; Por «El Comercio», Isaac Alvarez del Real; Por «Karikato», Enrique Yániz; Por el DIARIO DE LA MARINA, Dr. José I. Rivero; Por «El Mundo», Enrique H. Moreno; Por «El País», Alfredo Hornedo; Por «Crítica», Aldo Baroni y por «La Semana», Miguel Coyula.

El Dr. Rafael M. Angulo, Presidente de la Asociación de la Prensa, ha recibido ayer este mensaje:

«Asociación Prensa de Caibarién ha tomado acuerdo unánime de apoyar campaña libertad Prensa y adherirse acuerdos directores periódicos esa capital.—Vicente González, presidente.»

Se Legislará en...

(Continuación de la página PRIMERA)

se celebrará una sesión en la que se dará cuenta de un programa legislativo, de acuerdo en lo posible con las recomendaciones hechas al Ejecutivo por los elementos azucareros.

Se trata de que la industria azucarera pueda desenvolverse dentro de la realidad de que los acuerdos internacionales entre países productores, tenderán a que el azúcar no se venda a más de uno y medio centavos. De modo que se procurará que los impuestos a los ingenios, el costo de los transportes, etc. no graven la industria azucarera en forma que ese precio de venta sea ruinoso.

He aquí, en fin, la nota oficiosa facilitada a la Prensa, de esta reunión, cuya importancia encarece el hecho de haber venido para tomar parte en ella el Senador señor Pino Guerra, no obstante estar pasando en estos días su luna de miel.

Los senadores de la mayoría se reunieron hoy, previa citación, con el propósito de oir las últimas impresiones del doctor Viriato Gutiérrez en derredor del problema azucarero, motivo de actualidad y en el cual está interviniendo.

Es el propósito de los senadores continuar esta reunión para proceder a adoptar las medidas legislativas que se crean necesarias para la defensa del azúcar cubano, previa la consulta de los interesados.

PRODUCTORES Y CONSUMIDORES DEBEN TOMAR PARTE EN LAS CONFS. INTERNACIONALES SOBRE EL AZUCAR Y CAFE

HAROLD BROMLEY NO DESISTIO DE SU GRAN VUELO

Nueva intentona para ir del Japon a los E. Unidos cruzando el mar Pacífico

LA CAUSA DEL FRACASO

TNABE, Japón, Septiembre 15. — (AP) — Harold Bromley que regresó ayer al norte del Japón después de haber volado 1,200 millas sobre el Pacífico de llegar a Tacoma, Washington, manifestó esta noche que haría otra intentona para trasladarse a los Estados Unidos, tan pronto como su aeroplano esté abastecido de gasolina, y convenientemente ajustado.

Los técnicos dicen que esta será labor de varios días.

Es necesario sacarlo de la playa arenosa de Shitsukari, próxima a esta ciudad, hacerle algunas reparaciones y luego llevarlo en vuelo hasta la playa de Samishiro, de la cual partió Bromley con su compañero Harold Gatty a las cinco de la mañana del domingo.

Bromley atribuye su fracaso a la rotura del tubo alimentador de gasolina, que arrojó gran cantidad de esencia sobre los aviadores, irritándoles los ojos e impidiéndoles seguir viaje.

Al aterrizar, Bromley dijo que su aparato había volado 2,400 millas en menos de 25 horas, y agregó que la gasolina qué llevaba en los tanques era lo suficiente para llevarlo a la Bahía Dutch, de las islas Aleutinas.

BROMLEY NO SABE SI VOLVERA A VOLAR

IMINATO, Prefectura de Aomort, Japón, Sept. 16 (martes) (AP).—Harold Bromley, aviador que tuvo que desistir a primera hora del lunes de hacer el vuelo Japón-Estados Unidos, por as condiciones desfavorables del tiempo, parece que no intentará por quinta vez la peligrosa jornada.

Bromley dijo hoy que la falta de apoyo económico puede impedirle que vuelva a lanzarse al espacio, aunque no le es posible decir ahora cual será su resolución definitiva.

Se ha sabido que solamente unos cuantos pescadores vieron el aterrizaje, ayer, del monoplano City of Tacoma. Encontraron a los dos aviadores caídos sobre las arenas, muy pálidos y semi-insconcientes.

W. HEARST ESTA ENCANTADO DE SU EXPULSION

«Como un toro por el capote, muchos periodistas se dejaron engañar por la Legion de Honor

INDESEABLE EN FRANCIA

NUEVA YORK septiembre 15.—(AP).— William Randolph Heasrt, dueño del New York American y de otros muchos periódicos norteamericanos de gran importancia regresó hoy a Nueva York procedente de Francia, de dnode fué expulsado diciendo que se ha convencido de que los Estados Unidos tienen el monopolio mundial de la libertad de palabra.

—Si se dice la verdad en Francia, le expulsan a uno del país. Si se dice en Rusia puede uno darse por contento si sale del país. Si se la dice en Inglaterra le procesan por libelo. Esta es indudablemente la tierra de la libertad, donde la hay para la palabra y la Prensa. estoy satisfech ode haber regresado y aconsejo a los periodistas independientes que quieran ir al extranjero, que se queden aquí.

Hearst manifestó también que nada le ha gustado más en su vida que su expulsión de Francia la que ha estado trabajando siempre para seducir a los periodistas.

—Su más efectivo medio de seducción—dice—es la cintita roja de la Legión de Honor la que distribuye ampliamente. Muchos periodistas norteamericanos se han dejado engañar por esa cinta, como un toro lo es por el capote rojo.

El Papa Asegura Encontrarse Bién de Salud

CIUDAD VATICANA, septiembre 15. AP. El Papa Pío se encargó de desvanecer los rumores que han circulado relativos a su mal estado de salud.

Dijo a una peregrinación de maestros católicos franceses, a quienes recibió anoche, que se encontraba muy bien de salud. Les invitó a que juzgaran de ella por su aspecto exterior, agregando en un discurso donde no faltaron ironías que deseaba poner término a dos rumores, uno el que hace referencia a su salud y otro, el que se refiere a sus actividades contra el movimiento realista francés, que condenó en 1926.

EN LA CAMARA...

(Continuación de la pág. PRIMERA)

cas, que suben a Palacio: ustedes conocen más novedades que yo.

Y el señor Morales pegado a su tabaco hace humo, sonríe y presta oído

Rivero, Villalón, Pastor del Río, Alverá, León, Marrero, Castellanos, Zaydín, Cruz desfilan: vanse, como en los teatros, por el foro. Y otros llegan esparciéndose por los bancos, por los salones...

Se dice entre los recién llegados:

«Si suspenden las elecciones buena es para los candidatos que están gastando su dinero a manos llenas entre los electores».

—«Pero es que van a suspender las elecciones acaso?...

—«No hay razón: si el Gobierno las quiere y las quieren los tres partidos, no hay razón para suspenderlas. Pero en todas partes se afirma eso. Son los nacionalistas los que propagan la especie con una seguridad tal que hay gentes por ahí que lo creen».

Y de este modo los grupos de representantes prenden la hebra de los comentarios

—¿Y tienen crédito entre el público los nacionalistas?

—Tienen crédito entre los descontentos al menos.

—Parece que hay muchos descontentos ..no?

—Se vuelve al tema del APRETON DE TUERCAS con el asalto a la redacción de «Kari-Kato». Ese no es el programa liberal.

—No es genuinamente liberal puesto que José Miguel Gómez no lo practicó. El Gobierno Liberal lo aprendió de los Conservadores cuando eran poder...

×
× ×

UN reeleccionista clama:

—Si ha de ser mañana que sea hoy mismo. En mi campaña he gastado a estas horas lo que es mío y lo que no es mío también Vivo hipotecado sin esperanza de redención. ¿Para qué? ¿Para que a última hora se suspendan las elecciones? ¿Cómo recupero lo gastado? Quisiera saber la verdad. ¿La saben ustedes? ¿Habrá elecciones señores?

El grupo, enseguida, habla de algunos artículos periodísticos que esteán viendo la luz en estos días y en los cuales sus autores quieren aparecer exculpados de toda responsabilidad.

—Quien más, quien menos hemos puesto en esto nuestras manos. El Congreso, a tiempo no quiso o no supo mostrarse independiente, autónomo, soberano. Se plegó demasiado a la voluntad ajena y las protestas que fueron muy pocas, se ahogaron en la indiferencia o en el sarcasmo...

—Aquí no se ha hecho una verdadera oposición—dijo alguien.

—No, no se ha hecho—repitieron todos.

—Pero se hará—dijo un conservador. Se hará después de Noviembre. Los conservadores necesitamos recuperar nuestro prestigio en el Cuerpo Electoral y prepararnos para las elecciones del 32...

EL PAIS DE LOS 24 PARTIDOS

(Continuación de la pág. PRIMERA)

vos; otra: que se ha creado un partido, llamado de las Minorías, para defender a los alemanes que, a consecuencia de la guerra, están ahora bajo dominaciones extranjeras. También es consecuencia de la guerra el Partido de los Inválidos.

Luego, allí, han surgido el Partido Anti-Alcohólico para traer una prohibición como la que hay en los Estados Unidos; el Partido de los Propietarios de Casas, el de los Artesanos y los Detallistas Unidos, en el cual ingresan los obreros que no son socialistas, etc., etc. Estos y bastantes otros partidos menores existen, no para apoderarse del gobierno, sino para conseguir la aprobación de tal o cual medida que conviene a tales o cuales fines materiales o morales y que los partidos mayores desdeñan.

Si los mayores pusieran en sus programas lo que van buscando los menores, estos no tendrían razón de ser. Algo de esto ha ocurrido en los Estados Unidos. El movimiento antialcohólico fué iniciado, hace largos años, por una Liga, que se constituyó en partido y presentó candidato a la Presidencia.

Como ninguno de los dos grandes partidos, el democrático y el republicano, se declaró favorable a la prohibición, la Liga, en lugar de operar en conjunto, lo hizo fraccionalmente; apoyó a los candidatos a Representantes y Senadores, fuesen demócratas o republicanos, que prometiesen votar la Enmienda Constitucional para establecer la prohibicin; y, así, esta medida importante, de varias y graves consecuencias, ha venido, no por la acción de un partido, sino por una coalición compuesta de demócratas y republicanos, en contra de la voluntad de otros legisladores, de esas filiaciones políticas, opuestos a la innovación.

OTRO caso de lo que puede hacer un partido pequeño es el de los Populistas, o Agrarios, que eran pocos, pero lograron tener dos Senadores en Washington, en un período en que había empate entre demócratas y republicanos. Los Populistas dominaron la situación por una corta temporada: inclinándose al uno o al otro lado, hacían la mayoría; gracias a lo cual lograron que sus servicios fuesen pagados con ciertas concesiones.

Si aquí hubiera la representación de las minorías, el partido socialista, que es chico, pero, en algunas populosas ciudades y en distritos industriales dispone de más votos que uno de los dos partidos grandes, podría elegir, como minoría más numerosa, algunos miembros de la Cámara.

Tampoco en Polonia, donde hay unos 15 partidos, entre mayúsculos y minúsculos, esta alta cifra se debe a capricho, o "sportismo", si no, en alguna medida, a causas raciales y religiosas. Hay dos partidos conservadores y dos liberales; uno de los dos primeros es cristiano y el otro judío; y lo mismo se da en los dos partidos liberales. Como los cristianos no admiten en sus partidos a los hebreos, estos se han visto obligados a fabricar dos partidos para su uso propio.

ALLI hay dos agrarios; el de los grandes terratenientes, que son nobles, y el de los pequeños terratenientes, que son plebeyos. Entre los intereses de las dos clases no hay antagonismo y podrían ambas formar un solo partido; pero la alta no quiere ir con la baja ni a coger toneladas de **zlotys**, como se llama la moneda del país.

En Alemania la existencia de tantos partidos menudos significa un millón de votos, que se distribuyen entre muchos candidatos en los distritos de un solo Diputado, sin dar a candidato alguno los 60 mil que se necesitan para ser elegido. Son, por lo tanto, votos perdidos.

Ahora, como llevo dicho, se requieren 500 electores para crear un partido que tenga el derecho de presentar candidatos. Se ha pensado en exigir un número bastante mayor. con lo que se contendría la aparición de más partidos.

El propósito es anti-liberal y egoista. Lo juicioso sería que los partidos magnos hicieran supérfluos los chicos, anexándose los programas de estos, que suelen estar limitados a un fin, siempre que no vayan en contra de la significación de los partidos grandes. ¿Se necesitaría para amparar a los Inválidos de la Guerra, un partido pequeño, si hubiese uno de los grandes que se encargase de eso? Ese partido, llamado Unión de Artesanos y Detallista, ¿no podría ser absorbido por el Democrático o el Socialista, que se obligaría a defender los intereses de aquellas dos clases?

EN la Gran Bretaña hay quienes opinan que el partido laborista no habría subido al poder, ni acaso sería un partido político, sino una Federación de Trabajadores, como la de los Estados Unidos, si el partido liberal británico hubiera puesto en su programa las cosas más moderadas y aceptables del laborismo. Se hubiera, probablemente, hecho esto si hubiese dependido de Lloyd George, que es flexible, radical y hábil, pero hay en el partido liberal una derecha, compuesta de Lores y de grandes capitalistas que se habría opuesto a esa evolución.

Y aquí surge otro aspecto de este asunto. Los que consideran un mal la existencia de tantos partidos pequeños debieran fijarse en que **también** los hay dentro de los grandes, que suelen tener derecha, centro e izquierda. En los Estados Unidos vemos que hoy dos, tres, o más maneras de ser demócrata, y otras tantas de ser republicano.

Lo importante es que gobierne la mayoría, ya sea un partido, o una coalición y que enfrente de esa mayoría haya una oposición que fiscalice sus actos y que hable alto para que el pueblo se entere. "Los partidos—dice el maestro Nicolás Maquiavelo—aseguraban la libertad de Florencia".

Antonio ESCOBAR.

New York, sep. 11.

VAZQUEZ BELLO CONTESTARA AL DR. HERRERA SOTOLONGO

EL «Yo acuso» lanzado por el Dr. Herrera Sotolongo contra el alto mando del Partido Liberal, ha constituído una de las sensaciones el día de ayer, uno de los más intensos que haya vivido el periodista en los últimos tiempos.

Muchos lo comentaron favorablemente, otros, liberales ortodoxos, encontraron que el ex-representante habanero tachado de las listas de electos por sentencia del Supremo, acusado de corrupción electoral, no era el más indicado para revivir la frase ardiente de Zola. Con motivo de esa disparidad de criterios hubo vivaces, a veces divertidos torneos oratorios. Puede asegurarse que el inquieto político volvió de repente ayer a conquistar en la opinión lugar de primera fila.

El Dr. Vázquez ello, al salir de Palacio, interrogado por los reporters sobre su actitud con respecto a la carta más que polémica del Dr. Herrera, sonriendo contestó:

«A los doce puntos que expone el Dr. Herrera Sotolongo en su acusación contra el Partido Liberal que me honro en presidir, contestaré muy en breve con otros doce puntos que espero tendrán la virtud de galvanizar al Partido Liberal, colocaran a la verdad en su sitio, y servirán de ilustración para el pueblo todo, ya que mi polémica tendrá por base la realidad de nuestra historia, la de ayer y la que estamos viviendo.

B. Aires Bloqueado por la Bajamar

BUENOS AIRES, septiembre 16, Martes. AP.—La bajamar bloqueó esta noche el puerto de Buenos Aires, impidiendo toda actividad marítima. Los barcos de calado no pueden entrar ni marcharse.

Parece que la bajamar fué causada por un fuerte viento del suroeste que sopló todo el lunes.

El vapor de carga inglés Ilford, embarrancó en el río de la Plata, debido a lo baja que estaba el agua.

A EXCEPCION DEL MOSAICO Y EL MAL DE LA RAIZ, LA CAÑA DE CUBA ESTA LIBRE RE LAS PLAGAS Q. LA AFECTABAN

La delegación cubana en la conferencia de Washington hizo proposiciones para la estabilización de exportaciones de cada país por tiempo determinado, acabando la superproducción

NO DEBE ESTIMULARSE LA PRODUCCION MUNDIAL

WASHINTON, Septiembre 15. (A P.)—En opinión de las autoridades que asisten a las sesiones de la Conferencia Inter-americana de agricultura, bosques e industria animal, debe ser objeto de inmediata acción por parte de los países interesados los problemas cafetaleros y azucareros que son causa de dificultades para la colocación en los mercados de artículos de tanta importancia.

Después de haber tratado de la situación del café que, a juicio de todos los delegados merece mayor atención de la que se le ha dado por esta conferencia, los miembros de la misma se expresaron en términos análogos al tratarse del problema azucarero.

PROPOSICIONES DE LA DELEGACION CUBANA

La deelgación cubana, presidida por Marino Pérez, presentó proposición para mejorar la situación de la cosecha más importante de la República, la primera de las cuales consiste en un convenio para la estabilización de las exportaciones de cada país por un tiempo determinado, con el objeto de permitir el consumo de la super-producción a base de las cifras normales de la exportación de cada uno de ellos.

La proposición cubana recomienda también que no se estimule en forma alguna la producción mundial del azúcar hasta que los remolacheros de la última zafra queden reducidos y que se realicen esfuerzos, al propio tiempo, para provocar por medios cooperativos el mayor consumo posible del azúcar en todos los países, sobre todo en regiones como las de Oriente, «en las cuales es posible una gran expansión del mismo»

Marino Pérez dijo que su delegación cree que la conferencia contribuiría de manera notable al bienestar de la América si diera su firme apoyo al problema de la superproducción, que afecta al azúcar, café y otros importantes artículos de exportación. La solución de este problema exige un acuerdo internacional, dijo, y no puede llevarse a cabo por uno sólo de los grandes países productores de una sola cosecha. Agregó que la acción internacional es necesaria para aliviar la situación, estableciendo el equilibrio entre la producción y el consumo.

D. L. Van Dine director de la Estación Experimental de Azúcar de Cuba, llamó la atención de la conferencia hacia la necesidad de que se tenga presente la íntima relación que existe entre los problemas de la producción y el consumo. Explicó que tales problemas pueden encontrar soluciones en el propio campo donde su sociedad había prestado gran atención al problema de combatir las enfermedades y pestes.

LA CAÑA DE CUBA LIBRE DE PLAGAS

Van Dine puso de manifiesto que existen variedades de caña de azúcar que resisten las enfermedades, agregando que Cuba está libre de la mayoría de esas enfermedades, excepto el mosaico y la enfermedad de la raíz, en las cuales los experimentos han progresado poco en comparación cno otros países aunque actualmente se viene trabajando con mayor constancia.

El representante azucarero cubano habló de las dos clases importantes de terrenos—aquellos en los cuales se viene sembrando caña desde hace muchos años y los nuevos — dando a conocer las particularidades de cada uno.

A petición de los demás delegados el señor Marino Pérez dió a conocer las resoluciones adoptadas en la reciente Conferencia Recíproca Pan Americana de San Francisco, recomendando la celebración de conferencias internacionales para estudiar los problemas cafetaleros y azucareros. Explicó que se han hecho oesfuerzos para restablecer el equilibrio entre la producción y el consumo manifestando que en los mismos deben participar activamente los gobiernos.

Se planteó la cuestión de si en tales conferencias debían estar representados solamente los países productores o éstos y los consumidores, recomendando el doctor Carlos L. Alsberg director del Instituto de Alimentos de Standford, Universidad de California para que ambos grupos estén representados.

El delegado cubano dijo que en lo que al azúcar se refiere no hay duda de que los principales países productores deben ser invitados, y llamó la atención hacia el acuerdo de la Liga de las Naciones que invitó a ambos cuando se ocupó del azúcar.

El Reconocimiento...

(Continuación de la página PRIMERA)

Coronel Uriburu. El Ministro de la República del Plata apenas visita la Cancillería, a menos que no sea un jueves diplomático, que son los días de recibo oficial en aquel departamento.

La persona indicada, el único funcionario que pudiera decirnos algo de este problema es el Secretario, el doctor Martínez Ortiz.

Pero a pesar de que nos dirigimos para ello al alto personaje fué inútil toda indagación. Nuestras preguntas resbalaron por el vacío de la sonrisa diplomática. El Canciller discípulo aventajado de los Sazonov o de los Von Berchtod, nos agobia con su sutileza. Y al preguntarle si el Gobierno de Uriburu será reconocido por el de Machado el doctor Martínez Ortiz sonriente, cordial acogedor casi patriarcal ante el imperativo de esa pregunta categórica, nos contesta con estas sencillas palabras, pero que solo Dios sabe qué mundo de profunda intención oculta encierrna:

Puede puede que sí. Los argentinos son muy simpáticos. ¿No es verdad señores?

Hoy, Aniversario...

(Continuación de la página PRIMERA)

Cuba se asocia de corazón a la fiesta que hoy celebra con júbilo el pueblo vecino y amigo. El gobierno también, pues el Departamento del Exterior, cumpliendo órdenes de nuestro Jefe de Estado pasará al Presidente señor Ortiz Rubio un cable de congratulación, hondamente sentido.

El DIARIO DE LA MARINA, aprovecha esta fecha, para hacer llegar hasta el Embajador de México, Exmo. Sr. Don Adolfo Cienfuegos, su más sincera felicitación y sus votos más firmes por la prosperidad de esa gran nación que representa.

SE PRODUCIRA...

(Continuación de la pág. PRIMERA)

tución del Dr. Ricardo Herrera, excelente funcionario, modelo de discreción y caballerosidad a quien la terrible tarea ha agotado, arruinando su salud.

El Presidente premiará la conducta de su abnegado colaborador con una buena Legación en Europa... tal vez con una Embajada.

Con las dos Secretarías vacantes por la segura elección del Dr. Fernández y del Lic. Barraqué puede decirse que la crisis será casi completa. Es muy posible que del viejo Gabinete sólo permanezcan en sus puestos Céspedes, Molinet, y tal vez, el Dr. Averhoff.

—¿Nombres? Sería jugar demasiado con el peligro de una desmentida, nos dijo nuestro interlocutor. Es muy posible que ni el Presidente haya acabado de poner un nombre propio debajo de las Secretarías cuya vacante él ha resuelto ya. Lo que sí pueden asegurar es que las vacantes están resueltas y que muy pronto, cuestión de horas tal vez, conocerá el público el nuevo Gabinete llamado a poner en el ambiente un poco de animación renovadora, y en la política amplio campo para el desarrollo de esperanzas, ambiciones y promesas.

MILTON SILLS FALLECIO AYER

La falta de un inhalador fué causa de dicha muerte

LOS ANGELES, Sept. 15. (AP).—Esta noche se anunció que Milton Sills, el conocido actor de cine, había fallecido en su casa, a las seis y media de la tardeñ.

La policía de la estación correspondiente comunica que a dicha hora pidieron desde casa de Sills, con urgencia, un inhalador, el que fue enviado sin perdida de tiempo. Ya era tarde. El actor había muerto cuando llegó el aparato.

MURIO DEL CORAZON

LOS ANGELES, California, Septiembre 15 (AP.3)—Se ha anunciado que Milton Sills, falleció de un ataque al corazón, que sufrió en momentos en que jugaba al tennis con su esposa e hijo, en los jardines de su residencia. Sills tenía 48 años.

La Sra. Sills quien de soltera fue Doris Kenyon, también actriz de cine, dice que su esposo estaba muy bien cuando comenzó a jugar, y que de repente vaciló y cayó sobre la arena, perdiendo el sentido.

Los amigos que estaban presentes ayudaron a transportar el cuerpo inánime hasta la casa, desde la cual se llamó a la estación de policía, pidiendo el inhalador. Poco después moría Sills, sin haber recuperado el conocimiento.

Sills fue en su juventud profesor de matemáticas en la Universidad de Chicago, dedicándose más tarde al cine, en el que sobresalió. Era uno de os actores mas atléticos de la pantalla.

Zorrilla Dice que...

(Continuación de la página PRIMERA)

27.886,242, con un promedio de 18.83 por ciento.

Lo cual demuestra que si la actual depresión de los negocios cubanos nos hubiera afectado con el derogado Arancel de Aduanas en vigor, el Estado hubiera cobrado por derechos en el año 1927 al 28 la suma de $25.383.572, en lugar de los $27.886.242 que se recaudaron.

Que el Arancel de Aduanas necesita una total reforma, para ajustarlo a las necesidades de Cuba; que tal como está redactado adolece de defectos básicos; que constituye un disparate económico al cobrar el impuesto del Uno y Medio por Ciento sobre el importe de las materias primas con fines industriales que se importen en el país, y que no se cobre el impuesto cuando los almacenistas importan artículos totalmente confeccionados que viene a competir con los de fabricación nacional; que este impuesto anula, en muchos casos, la pequeña protección que recibieron algunas industrias, todo está muy bien; pero decir y sostener, que la baja de nuestras recaudaciones se debe a la reforma arancelaria es algo inadmisible que tenemos que rechazar

La baja de las recaudaciones generales del Estado se debe exclusivamente al estancamiento de la crisis azucarera, primero, y a nuestro atrabiliario sistema de tributos, después, que han traído como consecuencia lógica y natural, un total desequilibrio en nuestra economía privada que afecta a nuestra economía pública de manera poderosa.

Si a ello se agrega que por virtud de los impuestos creados para ufragar los gastos del Plan de Obras Públicas, los ingresos para las atenciones generales del Estado han experimentado rudo golpe por el impuesto sobre la gasolina, se llega a la conclusión que el vigente Arancel de Aduanas lejos de influir en la baja de las recaudaciones, ha sido motivo de alza. Sépase así de una vez y para siempre.

M.E.C.D. 2016

GRAN HOTEL "SAN CARLOS"

CIENFUEGOS, CUBA

UNICO DE PRIMER ORDEN

6 PLANTAS

SERVICIO DE ASCENSOR DIA Y NOCHE

SITUADO EN EL CENTRO COMERCIAL

LUJOSO ROOF GARDEN

TRIANON

ACABADO DE RECIBIR

Precioso estilo corte inglés en beige claro, combinado con marrón oscuro.

$6.50

VEA NUESTROS ESTILOS DESURTIDOS a $1.50

(Unicamente los núm. 1 y 1½ tacón bajo y 6 y 6½ tacón alto)

Tenemos una gran cantidad de zapatos de niños, números salteados, que vendemos a $1.00.

Hnos. Alvarez NEPTUNO Y SAN NICOLAS. Teléfono A-7004

NUESTROS PRECIOS REBAJADOS

Han marcado el paso a las Peluquerías de alta categoría, llevándoles la ventaja de casi año y medio.

Este sistema ha resultado de un positivo beneficio para nuestras distinguidas clientas.

La Peluquería Martínez

es, además, una casa de belleza que brinda la competencia y adelantos higiénicos del mejor salón de París.

FAMOSOS TINTES Y PERMANENTES

Neptuno 81—Teléfono A-5039

¿PIERDE Ud. tres o cuatro días en cada mes? Cardui vigoriza el organismo femenino, entona los nervios y alivia los dolores íntimos.

27

CARDUI

Artículos para Regalos

Novedades

para Caballeros

Efectos de Sport

Papelería Fina

Material para Escritorio

Ofrecemos a nuestra numerosa y selecta clientela, el más completo y variado surtido de los efectos mencionados, que exponemos en nuestro nuevo departamento, anexo a La Moderna Poesía en Obispo y Bernaza y a precios de situación. Visite nuestro local, en la seguridad de que habrá de hallar el artículo que necesite y a un costo que habrá de sorprenderle

CULTURAL, S. A.

"La Moderna Poesía"

Obispo 135. Apartado 605. Tel. A-1171

Suscríbase al DIARIO DE LA MARINA

HABANERAS

BAILE DE CARIDAD

PRO-REPUBLICA DOMINICANA

Próxima está una fiesta.

Gran fiesta benéfica.

Es el baile que con destino a los damnificados del ciclón de Santo Domingo se celebrará en los salones del Círculo Militar y Naval de Columbia.

Acordada la fecha.

Para el cuatro de septiembre.

Ha sido puesto bajo los auspicios del coronel Rafael Castillo, Jefe del Sexto Distrito Militar, el doctor Bernardo Gómez Toro y el cronista que suscribe.

Se ha constituído con las personas que se expresan a continuación el Comité Ejecutivo.

Presidentas de Honor

Ofelia R. de Herrera.

Gloria Moya de Jiménez.

Amelia Rosado de Castillo.

María Radelat de Fontanills.

Presidenta. Marta Paulino de Alvarez Des Angles.—**Vicepresidenta,** Sula Castillo de Pina.—**Segunda Vicepresidenta,** Sofía Rodríguez de Monteverde.—**Tercera Vicepresidenta,** Antonia Artés de Laguerueela.—**Secretaria,** María Josefa Izaguirre de Gómez Toro.—**Tesorera,** Dulce María Montes de Pérez Cabral.

Vocales.—Herminia Puig de Reyna, Angélica Zúñiga de Portuondo, Candita Gómez de Bandujo, Ana Teresa Recio de Pacó, Dulce María Larrieu de Tamayo, Erundina Rabre de Acevedi, Concha E. Zayas de Vera Verdura, Valentina Dirón de Ramírez, Adolfina Hernández de Ramírez, Angélica Portuondo de Yero, Sofía Cejas de Laguerueela, María Grigol de Laguerueela, y la señora de Albear.

Además, como vocales, las señoritas Isabel Paulino y López, Gloria Gómez e Izaguirre, Nela Recio, Luisa Paulino y López, Esther Izaguirre y Maciá, Sofía Ramírez Pavón, Elena Tabío, Leila León y García Gautier, Ana Luisa Vilardell, Graziella Izaguirre y Maciá y Nantilde León y García Gautier.

El coronel Castillo, Presidente del Círculo Militar y Naval, brindó todo género de facilidades a las señoras del Comité Ejecutivo.

Ofreció la Banda.

Banda del Sexto Distrito.

Hizo también la promesa de cincuenta pesos para los fondos del baile a nombre del Campamento de Columbia.

Y, además, todo el servicio de ómnibus que sea necesario para el traslado desde el paradero de los tranvías.

Por su parte el señor Raúl Torrents, Administrador del Círculo, se ha puesto por completo, y del modo más amable, a la disposición de las damas del Comité.

Tocará una popular orquesta.

Y habrá un gran decorado.

Correrá éste por cuenta de **El Clavel,** el famoso jardín de los Armand, como en todas las fiestas del próspero Círculo.

Otros detalles más.

De los que prometo hablar.

OLIMPIA

Un éxito grande.

Completo.

Ha sido la exhibición privada de la cinta **Olimpia** en el Departamento de Producción Española de la **Metro-Goldwyn** en California.

Reconoce la prensa local que es la película que por su argumento sutil, su bello diálogo, su magnífica traducción, su buena interpretación, su fotografía, etc., va a ser ovacionada en todas las partes donde se exhiba.

Entre sus intérpretes principales figura Elvira Morla, actriz que tiene para nosotros, como singular interés, ser la sobrina de Calixto García.

Ha sido una revelación.

Dice la crítica.

Elvira Morla dice tan bien sus parlamentos, los subraya con gesto tan sutil y con tan fino ademán, que atrae la atención de los espectadores aun en las escenas en que el interés del diálogo pasa a otros personajes.

Traducción la cinta **Olimpia** del compañero talentoso y querido Miguel de Zárraga.

Todos la alaban.

Con el mayor entusiasmo.

EL DOCTOR TOMAS R. YANES

Alta distinción.

Otorgada a un cubano.

Ha sido honrado con el nombramiento de Miembro de la Sociedad Francesa de Oftalmología el distinguido doctor Tomás R. Yanes.

Ausente se encuentra.

En los Estados Unidos.

El doctor Yanes, director de la **Revista de Oftalmología y Oto-Rino-Laringología,** ejerce en el Hospital Militar de Columbia.

Fué presentado, además de apadrinado, por los doctores Cantonet y Lagrange, de París.

¡Mi felicitación!

LA INDEPENDENCIA DE MEXICO

Una recepción hoy.

En horas de la tarde.

La ofrece en el **Vedado Tennis Club** el Embajador de México conmemorando el 120 aniversario de la independencia patria.

Los hermosos salones como las mesas del buffet lucirán una gran decoración floral, a tono con la importancia del acto, que ha sido encomendada a **El Clavel,** nuestro jardín nacional.

De cinco y media a siete y media.

Traje blanco.

(Continúa en la página SIETE)

VAN RAALTE

MEDIAS DE SEDA

VISTEN el tobillo con la misma distinción conque las prendas interiores Van Raalte idealizan la figura femenina.

Todas las creaciones Van Raalte están delicada y exquisitamente acabadas, detalle de infinita importancia para la mujer moderna.

Sociedades Cubanas

Por Enrique del Porto

EL FORTUNA Y SU BAILE DEL SABADO

Los blanquinegros se están preparando para el baile suntuoso de asociados y de invitados que celebrarán el próximo día 20 en su Casa Social.

La Sección de Fiestas del Fortuna y su Comité de Damas se han propuesto sentar categoría de buenos organizadores de bailes, y para ello están poniendo todo su mayor empeño en dejar grato recuerdo de esa fiesta bailable, que auguramos sea un éxito, uno de los tantos éxitos a que nos tiene acostumbrado el Fortuna, social y deportivamente.

Entre los atractivos que tendrá ese baile podemos anticipar que la orquesta Royal Ramblers amenizará la noche en la casa del Malecón; y alguna que otra sorpresa que dejará pasar gratas las horas frente al Golfo, dentro del Fortuna.

Aunque no nos han dicho en que consistirán las sorpresas, esperamos que si se tratan las de los varones, sea algún... juguetico.

CLUB DEPORTIVO LA PURISIMA

Para el sábado tiene señalado este simpático club de la barriada de Jesús del Monte; su acostumbrado baile mensual para asociados e invitados.

Para esta fiesta existe un gran interés entre las muchas simpatizadoras del Club, pues ha sido objeto esta de una esmerada organización de parte de su sección de Recreo y Adorno.

Un interesante programa bailable será interpretado por la orquesta Ubis y el sexteto Rojo.

Fiesta de muchas simpatías la del sábado en el Deportivo La Purísima.

LA INSTITUCION DE EMPLEADOS DE LA REPUBLICA Y LA PROXIMA INAUGURACION DE SU CASA SOCIAL

En la última Junta celebrada por el Directorio de la Institución Nacional de Empleados de la República se tomaron distintos acuerdos.

A propuesta de algunos Jefes de Negociados y Empleados de la Administración Pública, se acordó—tan pronto como las condiciones económicas lo permitan tomar un local que por su capacidad y situación, responda a las necesidades de la Institución; por lo que dicho Directorio solicita en nombre de la misma, la cooperación de los centros sociales hermanos.

«Cooperación de los Centros Regionales: el Centro Asturiano, El Gallego y el de Dependientes etc.»

Entre las disposiciones tomadas se acordó así mismo dar un voto de confianza al Sr. José Gómez Díaz Presidente del Directorio para que solicite de los prestigiosos Centros regionales: Asturiano, Dependiente y Gallego, etc. le cedan sus elegantes salones a fin de celebrar en ellos el primer sábado de cada mes, una fiesta bailable con objeto de recaudar fondos para establecer el local social de la Institución Nacional de Empleados de la República, debiendo correr por cuenta del Directorio los gastos de música y alumbrado dicho Directorio luchará activa y tesoneramente por dar a estos festivales la mayor brillantez y lucimiento.

Los primeros propagandistas de estas fiestas bailables habrán de ser los empleados, contribuyendo así, a dar cima a su legítimo ideal de contar en breve con una casa social en donde puedan reunirse libremente, cambiar impresioies y propender activa y entusiásticamente a la mejor marcha dt la que habrá de ser en el mañana, pujante y prestigiosa Institución, contando para ello con el eficaz y decidido apoyo del Honorable Presidente de la República, así como la dtl Gobernador de la Provinria y Alcalde.

De asceder, como es de esperarse, los centros regionales a la petición del Directorio de la Institución, se fijará la primera fiesta bailable para el día cuatro de Octnbre próximo.

Felicitamos calurosamente a los miembros del Directorio por tan brillant einiciativa y hacemos votos por que sus laudaples esfuerzos se vean coronados por el más grande de los triunfos.

LA FIESTA NACIONAL MEJICANA

Por la numerosa colonia mejicajna fué conmemorado dignamente la gloriosa fecha del 120º aniversario de la proclamación de la República.

El Centro Mejicano de Cuba, con una velada artística y un baile, llenó su cometido, ofreciendo una fiesta en extremo interesante.

Y el Casino Mejicano de la Habana, novel institución, con mucho y muy valiosos elementos en su seno, celebró una interesante velada, que constituyó un éxito rotundo para sus organizadores.

Mi felicitación a ambas Sociedades.

LA SUBASTA DE UNIFORMES PARA LOS BOMBEROS

Una ex-empleada le reclama al Municipio haberes de 15 días de trabajo en aquellas oficinas

DENUNCIA RATIFICADA

En la Secretaría de la Administración Municipal se efectuó ayer la subasta para el suministro de uniformes, cascos, ropa de cama, capas de agua, etc., con destino al Cuerpo de Bomberos.

Presidió el Tribunal el Secretario señor Rafael Jiménez Pozo, actuando como secretario el doctor Francisco Arango, y como vocales los señores Coronel Tomás Armstrong, Contador; y Comandante Ricardo La Azcarreta, Segundo Jefe del Cuerpo de Bomberos.

Postores fueron «El Encanto», «La Casa Grande», «Gumersindo Suárez y Montalvo y Corral».

La ponencia estará a cargo de los señores Azcarreta y Arango.

RECLAMAN HABERES DEJADOS DE PERCIBIR

Violeta Delgado y del Río, reclama de la Alcaldía el pago de la suma de $45.27, que se le adeuda por 14 días de trabajo como empleada del Municipio, en el mes de octubre del año de 1928.

RATIFICACION DE DENUNCIA

El Juzgado de Instrucción de la Sección Cuarta, ha citado ayer al inspector municipal señor Tejada, del Departamento de Fomento, para que ratifique denuncia formulada por él.

CUBA HA ENVIADO FELICITACIONES A CENTROAMERICA

Con motivo de celebrarse en dichas repúblicas el aniversario patriotico

NOTICIAS DE ESTADO

Con motivo de haberse celebrado ayer el aniversario de la Independencia de las Repúblicas de Centro América, se cursaron, firmados por el Presidente de la República y expedidos por la Secretaría de Estado, sendos telegramas destinados a los Jefes de Estado de Guatemala y Costa Rica, respectivamente, excelentísimos señores Lázaro Chacón y Cleto González Víquez.

El primer despacho enviado quedó redactado de la siguiente manera:

Señor Lázaro Chacón,

Presidente de la República de Guatemala.

En ocasión de celebrar hoy esa nación amiga el aniversario de la independencia cumplo gustosamente el deber de enviar a Vuestra Excelencia, en nombre de Cuba y en el mio propio, la expresión de los mejores votos por la felicidad del pueblo guatemalteco y por su digno Presidente.

El segundo de los despachos decía así:

Señor Cleto González Víquez,

Presidente de Costa Rica.

Me es grato expresar a Vuestra Excelencia interpretando los sentimientos del Gobierno y Pueblo cubanos los votos cordialísimos que hago con motivo del aniversario de la independencia de esa nación hermana que tan dignamente preside Vuestra Excelencia.

TELEGRAMA DE PESAME DE NUESTRO PRESIDENTE

Enterado el Gobierno de Cuba del fallecimiento del General Carlos Cuervo Marqués, en la ciudad de México, el Presidente de la República mandó que se cursara por medio de la Secretaría de Estado un cable de pésame a los familiares del desaparecido.

El General Cuervo Marqués, había sido recientemente nombrado por su Gobierno Ministro Plenipotenciario de su país, Colombia en esta República de Cuba.

NEVERAS TRADE MARK OSOBLANCO

PORCELANA Y ESMALTE EN MUEBLERIAS Y FERRETERIAS

666

Alivia un dolor de cabeza o neuralgia en 30 minutos, ataja un resfriado el primer día y detiene la malaria en tres días.

666 también en tabletas.

ELEPIZONE

El famoso remedio que dominará los Ataques y Desordenes Nerviosos.

Por más de treinta años ELEPIZONE ha restablecido la salud a millares que sufrian de Epilépsia y Debilidad Nerviosa.

ELEPIZONE, recomendado por los médicos, es un remedio para niños y adultos, y lo venden en las principales farmacias.

Se obtienen resultados con uno o dos frascos.

NO ACEPTE IMITACIONES PIDA

ELEPIZONE

98 cts. 98 cts.

UNA OPORTUNIDAD MAS

Consecuentes con los deseos de un grandísimo número de nuestros favorecedores y a propósito de que acabamos de recibir grandes cantidades de artículos muy dignos de admiración enviados por nuestros compradores que se encuentran actualmente en Europa y los Estados Unidos, los Grandes Almacenes "El Número 15", han acordado prorrogar la gran venta de 98 Centavos, por una semana más, o sea, hasta el sábado próximo día 20 del corriente, así pues, quedan complacidos los que así lo desean con una semana más de "chance" y de mejores lotes, más extensos y más baratos aún que los de las dos primeras semanas.

Visítenos y se convencerá de que EL NUMERO 15 siempre cumple lo que ofrece.

El Número 15

TELEFONO A-2803. MONTE 15 Frente a Prado.

Avisamos por este medio a nuestros estimados clientes del Interior que pueden hacernos sus pedidos de artículos de esta Gran Venta, hasta por término de una semana más o sea hasta el día 27 del corriente, que con muchísimo gusto les serviremos. El que no tenga nuestro folleto que se digne pedírnoslo.

¿Se Siente Ud. Nerviosa

Irritable, desgraciada? ¿Está Ud. cansada y agotada? ¿Le fastidian sus tareas y le molestan hasta las cosas más insignificantes? ¿Sufre Ud. dolores y angustias durante el período menstrual?

En tal caso, ¿por qué no toma la Nueva Salud de Reno? Ese tónico contiene hierro y fortalece la sangre. Devuelve a los órganos su actividad normal. Da vigor y vitalidad al cuerpo. Al poco tiempo, Ud. se sentirá nueva y la vida le será un placer y no una carga.

Cure los nervios, el abatimiento y los males que asaltan a la mujer, tomando

NUEVA SALUD DE RENO

EL TONICO DE LA MUJER

DETENCION DE 11 RECLAMADOS

Serán puestos a disposicion de los Jueces Correccionales

Por estar reclamados, fueron detenidos por la policía en el día de ayer, las personas siguientes:

—Jesús Martínez Vázquez, chofer y vecino de Cerro 533, reclamado por el juez correccional de San Miguel del Padrón.

—Teodoro Acosta Cuní, chofer y vecino de Bayona 22, reclamado por el juez correccional de la Sección Primera.

—Antonio Martínez Olano o Mario Castellanos Olano, que se encuentra detenido en el Vivac, estaba reclamado por el juez correccional de la Sección Cuarta. En tal sentido lo informaron los Expertos Izquierdo y Llorente.

—Adolfo Escasis Valdés, mecánico y vecino de San Martín 144, reclamado por el juez correccional de la Sección Cuarta.

—Angel Pérez Díaz, chofer y vecino de Real 106, en Marianao, reclamado por el juez correccional de la Sección Segunda.

—Margarito Rivero González, vecina de San Nicolás 81, reclamada por el juez correccional de la Sección Tercera.

—Santiago López Ojea, chofer y vecino de Compostela 150, reclamado por el juez correccional de la Sección Tercera.

—Domingo Tiel Martínez, del comercio y sin domicilio, reclamado por el juez correccional de la Sección Quinta.

—Alejandro de Armas y Gómez, carpintero y vecino del Reparto El Moro, reclamado por el juez correccional de la Sección Quinta.

—Francisco Sierra Estévez, vecino de 21 y C, carnicería, reclamado por el juez correccional de la Sección Cuarta.

—Juana Pérez González, vecina de Paseo y 33, reclamada por el juez correccional de la Sección Cuarta.

ECZEMINA

Hace curas sorprendentes en toda clase de Acido Urico, Eczemas, Llagas, Herpes, Granos y en los brotes de picazones persistentes. Hace desaparecer los malos olores en las axilas. Enviando 70 centavos de sellos remitimos muestra. Apartado 1054, Habana De venta en toda farmacia acreditada.

Las mujeres elegantes se peinan con Agua de Violetas de Crusellas, de perfume intenso y duradero que satura la melena femenina de atrayente fragancia, muy grata a los hombres...

Los hombres distinguidos, los que practican la auténtica elegancia masculina, se peinan con Rhum Quinquina de Crusellas, el agua de sobrio y fino perfume.

Aseguramos que nuestras aguas de Violetas y Rhum Quinquina de Crusellas asientan el pelo sin necesidad de agregarle grasa.

Ambas se venden a $ 1.10 el litro.

PERFUMERIA CRUSELLAS

COMP. NACIONAL DE PERFUMERIA

INDUSTRIA TOTALMENTE CUBANA.

M.E.C.D. 2016

Información Religiosa Nacional y Extranjera

Día 16 de Septiembre

Este mes está consagrado a San Miguel Arcángel.

Jubileo Circular.— Su Divina Majestad está de manifiesto en la iglesia de Jesús María y José.

Santos Cornelio, papa; Cipriano, Rogelio y Servodeo, mártires. Sanaas Lucía y Sebastiana, mártires; y beata Imelda, niña, virgen, patrona de la primera Comunión.

San Rogelio, mártir. Entre los ilustres mártires de Jesucristo, sacrificados al bárbaro furor de los mahometanos a mitad del siglo IX, en que movió Abderramán, rey de Córdoba, una de las más crueles persecuciones que sufrieron los cristianos, se elogia con justísimo motivo el valor, la fidelidad y la constancia de San Rogelio, escritor de sus gloriosos actos, que fué natural de una aldea de Iliberi o Granada monje de edad avanzada, aunque no señala el monasterio ni la orden a que pertenecía. San Rogelio predicaba el Evangelio sin temor de la persecución por lo que no es fácil poder explicar la cólera que concibieron los bárbaros contra el Santo. Fué preso con duras prisiones, le cortaron las manos y los pies y por último degollado el día 16 de Septiembre del año 851 logrando San Rogelio por este medio la apetecida corona del martirio.

NOVENA DE SANTA RITA EN LA PARROQUIA DEL SANTO CRISTO

Todos los miércoles del año, se celebra la cuádruple novena a la abogada de los imposibles. Por la mañana, después de las Misas de 8 y 9. Por la tarde a las 5.3|2. Por la noche a las 8.1|2. Para informes: teléfono A-2874.

Tríduo de las Llagas de San Francisco

Día 17, 18 y 19, grandes fiestas en San Francisco. La misa cantada a las 9; la fiesta de la tarde a las 5. Predicarán los Padres Cástor Apraiz, L. Celaya, P. Aranguren. Dirá la misa de Comunión Mons. Estrada. Los tres días estará expuesto el Santísimo. Invita la Camarera señora Condesa de Buena vista.

E-02006. 2d. 16, 17.

ANUNCIESE EN EL Diario de la Marina

HA EMBARCADO EL PADRE CAMARERO

El distinguido jesuíta viene a Cuba en el «Alfonso XIII»

En el vapor Cristóbal Colón, ha embarcado para Cuba en el Puerto de Santander el 1º del actual el popular Padre Jorge Camarero S. J. después de un año de estancia en España, reponiendo su quebrantada salud lo cual ha alcanzado a Dios gracias.

El DIARIO DE LA MARINA saluda a sus buen amigo el Padre Camarero; deseándole un felicísimo viaje a esta hermosa Perla de las Antillas que él tanto ama y donde tanto a su vez se le quiere y distingue.

LAS CUESTIONES CATOLICO-INDIAS

Exigencias improcedentes a los colegios catolicos

La prensa católica ha emprendido una activa campaña contra el intento, por parte del Gobierno, después de oída la Comisión de la Universidad de Madras, de exigir a los colegios católicos el que dén exacta y completa información de sus transacciones financieras, aparte de sus entradas y gastos ordinarios. Se intenta también obligar a los profesores que, además de sus estudios religiosos y propia formación, tengan grados académicos reconocidos por el Gobierno correspondientes a las materias que enseñen.

Parte de la prensa católica de Madras, mientras reconoce al Gobierno el derecho de imponer condiciones en cuanto a los que deban enseñar, sean religiosos o seglares, le niega ese derecho en lo que se refiere a los asuntos financieros de las Ordenes Religiosas. Dice a este efecto el «The Catholic Leader» de Madras: «Seguramente que la Comisión de la Universidad, encargada de estos asuntos, no se atrevería a proponer tales proyectos para con los Colegios del Gobierno o Protestantes, en los cuales prestan sus servicios ministros protestantes. ¿Por qué pues, se ha de obrar tan injustamente con los Colegios Católicos?

La otra cuestión agitada se refiere a la interpretación legal de la ley 3,218 emanada en 1927, según la cual se prohibe el conceder o vender terrenos del Gobierno, sin su previa sanción, a ninguno que no sea ciudadano británico o del Estado de la India. Esta ley se ha interpretado legalmente con relación a la Iglesia Católica, de la siguiente manera: «Las propiedades que poseen la Iglesia Católica Romana o Instituciones Católicas Romanas de la India Británica, pertenecen al Papa, que no es ciudadano británico ni de la India. Por lo tanto deberán en adelante las iglesias, diócesis e instituciones católicas romanas obtener el debido permiso del Gobierno para la adquisición de terreno y conservar el adquirido después de promulgada la ley 3218, expedida el 12 de octubre de 1917».

La Asociación Católica India, organización seglar, ha tomado este asunto por su cuenta y va a impugnar esa interpretación legal, manifestando que, si bien el Papa es el supremo administrador de las propiedades eclesiásticas, como se declara en el Canon 1518, en modo alguno implica ello, que se el Papa el propietario de ellas. Cuanto las iglesias poseen, pertenece a la diócesis o a la parroquia correspondientes.

GRANDIOSAS FIESTAS SE CELEBRARAN EN HONOR A LA VIRGEN DE LA MERCED

Relación de las personas piadosas que costean el gran novenario y de los cultos que constituyen el programa

PROGRAMA
Solemne Novenario
Dia 15 al dia 23

A las 8 y media a.m. Misa cantada. Ejercicio de la Novena. Gozos y Despedida.

A las 7 y media p.m. Salutación a María. Rosario, con letanías cantadas. Ejercicio de la Novena. Gozos cantados. Sermón, Salve y Despedida.

Predicarán en la Novena los RR. PP. de la Merced señores R. Subirón, L. Barrio, V. Sainz, I. Rodriguez y F. García.

El último día, 23, se cantará, al final, la Gran Salve tradicional, en honor a Nuestra Sñeora de la Merced.

Solemnisima Festividad del dia 24

A las 8 a.m. Misa de Comunión General, que celebrará el M. R. Sr. Visitador, P. Antonio López, C. M. y para la que se invita particularmente a todas las Asociaciones establecidas en la Iglesia de la Merced.

A las 9 a.m. Misa solemne, que cantará nuestro dignísimo Párroco del Espíritu Santo, R. P. Celestino Rivero.

El panegírico de la Virgen de la Merced está a cargo del R. P. Dr. J. Florencio García

En el coro se interpretará la misa de Yon a tres voces, con toda orquesta y por los mejores cantantes de la Habana.

A las 7 y media p.m. Rezo del Santo Rosario. Exhortación y Acción de gracias por el R. P. Ireneo Rodriguez, C. M. Procesión de Nuestra Señora de la Merced por las naves del templo. Consagración a tan buena Madre. Y despedida Final.

Personas piadosas que costean el Novenario.

Día 15. Señora Mercedes Campo de Tagle.

Día 16. Señoras Encarna y Esperanza Bernal.

Día 17. Señoritas Eugenia y Julia Alonso.

Día 18. Señorita Cecilia Tapié.

Día 19. Una señora devota de la Merced.

Día 20. Señoritas Asunción y Carmen Gastón.

Día 21. Dos señoras devotas de la Merced.

Día 22. Señora Mercedes Téllez de Andux.

Día 23. Señora Julio C. de Carbonell e hija Julita.

La señora Presidenta costea un día la Misa Cantada.

El día 24 lo costea la Muy Ilustre Archicofradía.

Notas.—1 el día 24, fiesta de la Merced, se gana indulgencia plenaria, con las condiciones ordinarias, cuantas veces se visite a esta iglesia.

2 Todo este día quedará abierta la Iglesia, para comodidad de los miles de fieles que deseen visitar a la Virgen.

3 El día 24, se puede subir al camarín de la Virgen de la Merced, pero solamente de tres a seis de la tarde.

4 y final. Impóngase usted el escapulario de la Merced, e inscríbase en esta Asociación, tan del agrado de María.

P. Ireneo Rodriguez, C. M. Director.—**María Montalvo de Soto Navarro,** Presidenta. —**Mercedes Campo de Tagle,** Vicepresidenta. —**Maria Teresa Gartón,** Secretaria. — **Maria Elena Alvarez,** Visececretaria. — **Asunción Gastón,** Tesorera. —**Concepción Du Quesne, Marquesa de Rialp,** Camarera.

BENDICION PAPAL EN EL ST. CRISTO

Gracia especial del Pontífice a los devotos de Santa Rita

Mañana el R. P. Fray Lorenzo L. Spirali; O. S. A.; dará a los devotos de Santa Rita; la Bendición Papal que le ha otorgado el Papa en la audiencia que benignamente le otorgó por espacio de 20 minutos; y en la cual le dió cuenta municiosa del proceso de la devoción a Santa Rita de Casia en la Habana y de los frutos alcanzados.

El Santo Padre se mostró complacidísimo otorgando una especialísima bendición a sus amados hijos los devotos de Santa Rita de la Habana.

Esta Bendición Papal; es la que el Padre Spirali, en nombre del Santo Padre en los novenarios solemnes de las 5 y 30 de la tarde y en la de las 8 y 30 de la noche.

El P. Spirali, encarece la asistencia a los devotos de Santa Rita, como homenaje al Santo Padre.

EN LA IGLESIA DE S. FRANCISCO

Tríduo solemne en honor de las llagas del Padre Seráfico

SEPTIEMBRE DE 1930
CULTOS DE TRIDUO

Día 16. — A las 7 y 15, corona franciscana y Salve solemne de J. Kreimaier, a 4 voces.

Día 17. — Festividad de la Impresión de las Llagas. — Mañana. A las 7.30, misa de Comunión general. La dirá el Excmo. y Rdmo. señor Arzobispo de Attalia Mons. Pedro Estrada. A las 9, misa solemie y sermón. Oficiará el R. P. Lucas Garteiz, Decano de los Franciscanos en Cuba. Predicará el R. P. Guardián Fr. Castor Apraiz. El coro interpretará la Misa de V. Goicoechea a 3 voces. Al Ofertorio, «Salve Sancte Pater» del P. Marabini a 3 voces mixtas. — Tarde. A las 5, corona franciscana cantos y reserva.

Día 18. — Mañana. A las 9, misa solemne en honor del Santísimo. El sermón del Santísimo se traslada a la función de la tarde. — Tarde. A las 5 údtimo de los 16 Jueves. Predicará el R. P. Leonardo Celaya. Procesión, en la que se cantará O Sacrum Convivium de Pietro A. Yon, y Tantum ergo de Guridi a 3 voces mixtas.

Día 19. — Mañana. A las 9, misa solemne en honor de N. P. S. Francisco. Sermón por el P. Aranguren. Acto continuo, exposición de S. D. M. que permaneecrá de manifiesto todo el día. — Tarde. A las 5, corona franciscana, Ejercicio del Tridcu; cantos bendición y reserva.

N. B. El Santísimo está expuesto los tres días hasta las 5. El Taiduo se hará a las 5.

Invitan a estos cultos, la Excma. señora Condesa de Buenavista, Terciaria Franciscana; Camarera de San Francisco en su advocación de las Cinco Llagas la V. Comunidad de San Francisco y la V. O. Tercera de N. S. P. J. Francisco.

EN LA ERMITA DE ARROYO ARENAS

Festividad del séptimo viernes a Jesús Nazareno

Se ha celebrado en la Ermita de Arroyo Arenas, la festividad del Séptimo Viernes en honor a Jesus Nazareno en la Ermita de su nombre.

Fué costeada la Misa por las señoras María Ignacia de Cárdenas de Herrera, Paulina Fernández de Castro de Arnautó, Dulce María Chacón de Salas y Palmira L. viuda de Fernández de Castro.

A las 9 a. m. tuvo lugar la Misa solemne en la cual ofició el R. P. Jesús Pordón, Párroco del Cano en cuyo término se halla enclavada la Ermita.

Por escogidas voces, bajo la dirección del maestro Pardo, se interpretó la Misa de Mitterered, acompañada por los profesores de violín señores Raimundo Toll y Fernando Gómez Aday.

Al ofertorio la señorita Davis, cantó el Ave María de Mercadante.

La Señora Blanquita Fernández de Castro de Jardines y la señorita Elisa Vázquez, cantaron el Crucifix de Feaur.

La señorita Titi Escobar cantó el «Aqnus Dei» de Bizet.

Predicó Monseñor Tmigo, sobre el siguiente tema: «Bienaventurados los limpios de Corazón porque ellos verán a Dios».

Asistió una numerosa y distinguida concurrencia de fieles.

NEVERAS
TRADE MARK
OSOBLANCO
PORCELANA Y ESMALTE
EN MUEBLERIAS Y FERRETERIAS

ANUNCIESE EN EL Diario de la Marina

El Arroz es el Primer Alimento del Mundo

Porque proporciona
VITALIDAD
IGOR
ITAMINAS

Insista en que le dén

En saquitos de 2½, 5 y 25 lbs.

Arroz TIGRESS

Ud. adquirirá el más fino y mejor canilla viejo obtenible y libre de toda impureza, con un peso absolutamente garantizado.

Hay más elementos nutritivos y vitaminas contenidos en cada libra de arroz Tigress que en cuatro libras de papas.

La limpieza absoluta, la protección de los envases y la uniformidad en la cochura lo ponen muy por encima de todos los arroces conocidos.

En paquetes de 1 libra.

Cía. Primer Molino Arrocero de Cuba

SOCIEDADES ESPAÑOLAS

El Círculo Salense en San Francisco

Hace unos días se reunieron los salenses, xente de montera picona altiva si la hay, que la hay y mucha en la tierra bendita de Asturias, y de golpe y porrazo acordaron celebrar una fiesta estupenda con el noble objeto de lanzar al aire de la alegría de la vida, la cana de la tristeza que florece en el dolor de la vida misma.

Enterados todos de este acuerdo al cual le pusieron el visto bueno, y nombrada la comisión correspondiente, en pocos días se organizó el gran festejo que para honor y prestigio del Círculo salense se celebró ayer en la finca Las Piedras de San Fracisco de Paula. Y en su majestuosa glorieta que sombrea un bosque, y que alegran unas camperas primorosas, tuvieron lugar los dos animados números que integraban el admirable programa de que hablamos antes.

El primero se redujo a un gran banquete, al que asistieron muchos comensales, salenses y amigos de los salenses, los presidían:

Faustino Fernández, presidente social; Emilio Romero, en representación del alcalde de Guanabacoa; Nicanor Fernández, vicepresidente del Centro; la señora Berta Costales de Fernández; Segundo Pérez Sierra, en representación de la Beneficencia Asturiana; Celestino Fernández Valdés, presidente de honor y socio número 1; José Pérez Famoso, en representación del Centro Asturiano; señora Balbina Fernández; Angel Arias; Manuel Rodríguez; Carlos García Suárez; señora Josefina Arias de Pérez; Carmen Arias; señor José Fernández Valdés; José Molina; Tío Pepe; Faustino Grana, ex presidente social y su distinguida esposa la señora Modesta Rodríguez.

Entre los socios eran donaire y encanto de la fiesta de los salenses, estas elegantes y bellas damas y estas graciosas y bonitas:

Concepción González; Rita Díaz; Carmen Suárez; María García; Soledad Fernández; Encarnación Menéndez; María Menéndez; Jesusa López; Remedios Feito; Adelina Pico; Suscinda Blanco; Teresa Blanco; Manuela Arias; Eladia Marín; María Rodríguez; Teresa Rivero; Concepción García; Clara Alonso de Riego; Cándida García; María Pascual Villa; Julia Novo de González; Esperanza Rodríguez; Azueda Méndez de Rodríguez; Salustiana Flores; Isabel Martínez; Josefa González de González; Rosa Cid de González; Josefina de Pérez; Palmira Menéndez de Menéndez; María Luis de González; Antonia Luis; el encantador grupito formado por estas graciosas y simpatiquísimas señoritas: Rosa María Baluja de Arias; Dulce María Laria-Obdulia Ferraldas; Graciela Baluja; Teresita y Luisita Fernández; Concha Suárez; Rita Díaz; Carmen Suárez; Luisa Fer; María García; Soledad Fernández; Otilia Menéndez; María Menéndez; Oliva Feito; Jesusa López; Remedios Feito; Adelina Picos; Teresa Blanco; Eladia Marín; María Rodríguez; Teresa Rivero; Teresita Fernández; Magdalena Alonso; Hilda Alvarez; Rosario Menéndez; Pilar Rodríguez y otras muchas más.

Todos los que disfrutaron de un excelente menú que discurrió entre adorables chismes y chismes ingeniosos con alguna que otra exclamación dedicada a la bendita tierra. Nosotros, mientras yantábamos, recordábamos a Salas, a Don Vicente Velarde y a don Ladislau Velarde, a su pariente don Atanasio, al veterinario Yacer, al altruista médico señor Pumarada y a tantos y tantos otros que fueron excelentes e hidalgos amigos nuestros y que tanto honraron y enaltecieron a la noble villa de Salas.

El banquete cerró con dos brindis elocuentes de los señores Faustino Grana, ex presidente social, quien después de hablar de los prestigios sociales y de la labor que realizaba la sociedad, calificándola de nobilísima, que honraba en alto grado a todos los salenses, anunció que pronto, muy pronto, el Círculo Salense admitiría asociadas con los mismos derechos, deberes y beneficios que los socios.—Gran ovación.— Y el señor Nicanor Fernández, a instancias de la numerosa y distinguida concurrencia, quien ratificó todo lo dicho por el señor Grana, agradeciendo la invitación a tan fraternal acto y recomendando a todos los socios trajeran a la sociedad tantas asociadas como pudieran, y alguna más. Otra gran ovación.

Por la tarde, después del banquete, se celebró la brillante matinée y fué entonces cuando los salenses que viven en la Habana confundidos en un abrazo de hermanos nos demostraron que son xente de altiva montera picona, que cuenta en la Habana con profundas y arraigadas simpatías, pues no sólo asistían a la fiesta importantes personalidades de la colonia y la sociedad habanera, sino que grupos encantadores de damas y de damitas eran el honor de la fiesta salense.

El Banquete de la Unión Allandesa

Los asturianos de la Unión Allandesa, también son xente de bune xantar y buen beber, y tienen su corazón más alegre que los fiecos de una gaita en día de fiesta grande. Son de la Pola de Allande, y como Allande quiere decir que queda lejos, bastante lejos de esta Pola y de sus tierras no sabe ni una palabra el cronista, peregrino de fiesta en fiesta. Pero como en todo el corazón asturiano se inflama la quimera y la quimera sueña el corazón, nos ha dicho muchas veces que la Polade Allande es una villa de hidalgos señoriales rodeada de viñedos, de camperas primorosas y de pomaradas en flor que se extienden hasta las montañas que nos separan de las tierras del reino de León, por un lado, y por otro de las de Galicja, la tierra de la alborada.

Se cobijan estos asturianos de buena ley bajo los techos de su Unión Allandesa, sociedad altruista y amante de la cultura que honra y enaltece con su prestigio a todos sus socios.

También de cuando en vez celebran una fiesta donosa que sirve de comunidad a todos los socios en la dulce compañía de sus damas, sus novias y sus hermanas y en cada una de estas fiestas, no sólo mantienen la fraternidad necesaria al mantenimiento de la Unión, sino que escriben en su historia social una fuella galana y brillante. Asturianos tenían que ser.

La fiesta de ayer se celebró en los amplios y elegantes salones del Cerro Moderno, y consistieron, primero en un fraternal banquete al que concurrieron numerosos comensales y unac comensalas de la serie de estupendas:

Manuel Rodríguez, presidente; Melchor Sánchez; América Fernández; María Alvarez; presidenta del Comité de Damas; María Nubjo, secretaria del Comité de Damas; Enrique Valledor, presidente del Club de Ybias; Antonio Méndez; Segundo Monjardín. Vocales del Centro Asturiano: Francisco Pérez Sierra, jefe de Espectáculos; Miguel Junco, presidente del Partido Centralista Asturiano.

Entre las damas y damitas, prestigio de la reunión, anotamos estos sugestivos nombres:

América Fernández, Reina de la Sociedad; María A. Argüelles, presidente del Comité; María de Alvarez, vicepresidenta; María T. Rubio, secretaria; Oliva Fernández de Fernández, tesorera; Manuelita Alvariño, vicetesorera; Juanita Braña; Manuelita Azarain; Angelita Rodríguez; Amparo Calvo; Carmen Angelet de Braña; Carmen Rodríguez de Rodríguez; Dulce María Alvariño; Encarnación Rodríguez; Aurora González; Carmen Florez de López; Concepción Francos; María T. Rubio; Palmira Flores; Victoria Fernández; María Ojea; Pilar Arias de Rodríguez; Virginia González; Acacia González; Encarnación Perez; Josefina García; María Durán; Josefina Pérez de Rodríguez; Rosario Fernández de Díaz; Asunción Villares de García; María T. Ron de Blanco y Julia López; Mercedes González; Lola Feito de Fuentes; Oliva Fernández de Viyella; Ana Fernández de Arias; María Fernández; Angelina Somines; Prudencia Blanco; Dolores Sol; Ludivina Fernández de Rodríguez; Aurora Alvarez; Angeles Rodríguez; Felisa Alvarez de Rodríguez; Adelina Fernández de Rodríguez; Consuelo Fernández; Isabelita Fernández; Consuelo González; Aurelia Rodríguez de Arias y Felicidad Rodríguez y casi todos los asociados.

Decir que el menú fué excelente y que discurrió entre la alegría más cordial, nos parece decir una tontería; tratándose de estos bien queridos asturianos.

Terminado el banquete se celebró la elegante matinée y en los salones del Cerro Moderno, no decayó la animación ni la galantería de todas las horas de la elegantísima matinée. Vaya nuestra enhorabuena a los de la Comisión de Fiestas.

Agentes para Anuncios en EUROPA:
E. BOURDET & Cie
antes DAVIGNON, BOURDET & Cie
9, Rue Tronchet, PARIS
19, 21, 23, Ludgate Hill, LONDRES

La Madre de Martí y el Club Tenerife

—No es de dudar de que el «Tenerife», la entidad que tantas simpatías cuenta y que preside nuestro buen amigo Sr. Ramón Carballo de Armas, está hoy siendo el tema de actualidad debido al gran acto patriótico que está llevando a cabo una comisión designada de entre sus miembros.

—Nos referimos al homenaje que se va a tributar a la Sra. Leonor Pérez Cabrera, madre del Apóstol Martí.

DE LA HABANA: Logia «Luz de Occidente», $4.50; Sociedad «Unión Fraternal», $5.00; Sociedad de Propietarios de Lawton, $7.00; Logia «Juventud y Progreso», $2.00; Varios asociados del «Tenerife», $0.70.

DE MATANZAS:— «Liceo de Matanzas», $3 20.

LOS PALACIOS: P. R.:— Colonia Española, $4.00.

VEGA ALTA, S. C: «Carmita Tennis Club», $2.40.

JATIBONICO, Cam.:— «Logia Jatibonico núm. 27», $4.40.

AGUADA DE PASAJEROS, S. C: «Sociedad El Liceo», $1.40.

Como hemos anunciado el jueves próximo se reunirá la Comisión.

Los socios de este club, deben de atenerse a la circular que con motivo de este gran homenaje se les ha remitido por correo.

Una Tarde en los Remedios

La Sección de Propaganda de la simpática «Unión Orensana» tiene el encargo de organizar un gran festival que habrá de celebrarse en el salón «Ensueño» de La Tropical, el día 28 del presente mes. Lo amenizarán una orquesta y un sexteto ejecutando dos brillantes programas.

Se concedió un voto de confianza al entusiasta Presidente Sr. Eladio Deza, para que lleve a cabo la organización de la sorpresa con que ha de obsequiarse a todos los concurrentes a la fiesta.

El Panteón de los Hijos de Pastoriza

La subasta para la construcción del Panteón que esta sociedad habrá de construir en el Cementerio de Colón, se celebrará el jueves día 18 de los corrientes, en los salones del Centro Gallego, a las 8 y media de la noche.

Los postores que deseen concurrir a esta subasta deberán presentar sus presupuestos, antes de la hora del día indicado para la citada subasta.

La Gran Fiesta del Círculo Ovetense

Los carbayones llamaron a «Conceyú» y bajo la presidencia del señor Cima, con la asistencia de todos los miembros de la Directiva, sancionaron el programa para la típica fiesta San Mateo. Primeramente se acordó otorgar a los señores Fernández y Hno. dueños del acreditado «Ariete» la subasta para servir el Banquete, cuyo Menú es excelente. En la tocante a música. Parada, hará que la «xente» baile hasta las 8 p m. pues el señor Claudio Conde, encariñado con los carbayones como una concesión especial permite que la fiesta dure hasta tal hora.

La Loma de la Cruz, delicioso lugar para contemplar el hermoso panorama de la Habana, se verá ese día invadida por los ovetenses, pues en dicho lugar después de yantar el sabroso «menú» el magnífico «Globu» enviado por Quilojas se elevará llevando cordial mensaje para nuestros familiares que ese día celebran las fiestas más castizas de Asturias, la grande, invencible, la que jamás temió a sus enemigos.

La Comisión de Fiestas nos ruega hagamos saber a los señores asociados que el martes, jueves y viernes en el Centro Asturiano y hora de las 8 y media p. m. entregará el ticket para el banquete, mediante la presentación del recibo del mes en curso.

Como infinidad de amigos y simpatizadores de los ovetenses siempre les acompañan en sus fiestas, el precio para poder disfrutar del banquete y matinée será $2.50 para caballeros y $1.50 para damas y niños menores de 12 años.

Day day si «non» en la Conserje puedes «solicitarlu» en la Conserjería del Centro Asturiano o también por medio de los teléfonos A-7311 y XO-1777.

Los Jardines de la Cotorra el día 21 del actual, será pequeños para dar cabida a tantos carbayones. Las vías de comunicación para acudir al festival, son comodísimas, toma usted un tranvía, se dirige al muelle, allí toma usted una lanchita o el Ferry, estos le dan transferencia y ya está usted en los dominios del señor Conde.

Desde la Loma la Cruz,
non sabes lo que se vé?
el Carbayón, la Fontica
y la Plaza del Fontán.

El Barrio Americano y la Verbena Otoñal

Un cúmulo de atractivos encierra este magno festival para nuestra elemento bailador, que se apresta con entusiasmo a asistir a este torneo de arte coreográfico de suma originalidad y distinción.

Uno de esos poderosos atractivos, lo será sin género de dudas, el Barrio Americano, que se ha de destacar de los cinco restantes que habrán de ser instalados en el Palacio de Suevia.

En este barrio, imperará el Jazz en todas sus manifestaciones. Unica y exclusivamente se ejecutarán piezas americanas.

Centenares de parejas, se entregarán raudas a las ruidosas notas de un Fox, otras, a las descacharrantes de un Charleston o de un Schimmy, a cuyas piezas pondrá rúbrica de arte el saxofón, el emperador de los instrumentos del Jazz el cual dicho sea en honor a la verdad, será un Jazz Band de los más populares entre nuestra juventud bailadora.

El barrio americano, dará a los organizadores de la Verbena Otoñal, uno de los mayores éxitos.

En el Sanatorio Hijas de Galicia

INGRESOS: — Bernarda Lugo González, Manuela Fernández Pichel, Josefa Yáñez, Carmen Riobago, Amalia Fernández, Remedios Carballo y Dorinda García Fernández.

ALTAS:— Amalia Varela, María Jesusa Varela Nogueira, Mercedes Pereira Velasco, María Salvado Cancedo, Alfredo Novo Fernández, Antonia Novo, Ana María Fuertes Díaz, Elsa Fuertes Díaz, Estrella Covas Rivas e Isabel Sobrín Salgado.

El Gran Festival del C. Valenciano

Es increíble el entusiasmo que se nota en todos los lugares, solamente en las fiestas todas solo se habla del grandioso festival Valenciano que han organizado los del Centro Valenciano, para el domingo 21 de Septiembre, o sea del corriente mes, en todos los preciosos jardines de «La Polar» con ameno e interesante programa, lo más atractivo.

Han de tocar notables conjuntos musicales, los mejores de la capital, «Los Diplomáticos», de Pego, algo serio; para fox-trot; el mismo Pego presentará un nuevo conjunto para Danzones, danzonetes, etc., algo nuevo y original; el criollísimo Sexteto Iberia, y el típico Quinteto Barcalés, que tantas simpatías tiene conquistadas.

Los Salones Trimalta, Patio Andaluz, Cúpula, etc., se verán abarrotados de numerosa concurencia, los Jardines serán pequeños para contener a tanto público ávido de alegría y diversión.

Romería Futbolística

Los clubs de segunda categoría de la Federación de Foot Ball de la Habana, que son trece ofrecerán en la primer quincena del mes de Octubre una monumental Romería en el Stadium de La Polar con el concurso de la prestigiosa Asociación de Repórters de la Habana. Se ha constituído un Comité Conjunto para organizar esta fiesta con la denominación de La Fiesta de la Danza, integrándolo, por la Asociación de Repórters, su Presidente p. s., Sr. Marcelino Blanco y como presidente de la Comisión el Presidente de la Sección de Fiestas y Sports Sr. César Temes y como miembros los compañeros Manuel Alburquerque, Antonio Polo, Presidente de la Comisión de Expediente e Investigación, Tomás González Rodríguez, Nicolás Hernández, Juan Gómez Sánchez, Armando Mora, Evelio López del Valle. Y por los Clubs de segunda, el Presidente del Comité Provincial Sr. Aurelio Almarza y los señores Luciano Larrañaga, Presidente del Luyanó Foot Ball Club, Antonio Llano, Presidente del Deportivo Covadonga y Tomás González Rodríguez, Presidente del Canarias Sport Club.

En el Programa de la fiesta figurarán partidos de balompié, con cursos de cantos, bailes y trajes españoles y múltiples pasatiempos. Pero el absolutamente indispensable un monumental y regio baile en la mayor glorieta de bailes que posee Cuba, que será amenizado por numerosas orquestas, sextetos y sones.

Prestarán su concurso las principales autoridades y se disputarán premios en los torneos.

La Baraja Cubana

La fiesta de presentación de la Baraja Cubana principia a despertar inerés entre las sociedades de La Habana a las que está dedicada y ya se han recibido algunas adhesiones habiendo sidi la primera en adherirse el entusiasta Club Gijonés y están anunciadas otas de las que daremos cuenta.

La fiesta tendrá celebración en la Asociación de Propietarios de Medna (G y 21 Vedado) el sábado 11 del próximo mes, víspera del día del descubrimiento de América y en conmemoracin de esta efemérides gloriosa.

Muy interesante el programa en el que figura entre otros números, la presentación del monólogo festivo de J. Arévalo, titulado La Carta del Quinto, que recitará en carácter el aplaudido galán joven señor Enrique Silva.

Terminará esta hermosa fiesta con un gran baile amenzado por un sexteto compuesto de profesores escogidos.

Juntas Directivas

CENTRO ASTURIANO:— Hoy, a las 8 y media de la noche, celebrarán sesión la Comisión Pro-Sanatorio, y la Sección de Recreo y Adorno.

«EL VALLE DE ORO:— Su Sección de Beneficencia celebrará sesión, hoy martes, a las 9 de la noche, en el Centro Gallego.

PARTIDO JUDICIAL DE ARZUA:— Celebrará Junta Directiva, mañana miércoles, día 17 del actual, a las 8 de la noche, en el Centro Gallego.

HIJOS DEL VALLE DE ULLA Y SU COMARCA:— Celebrará Junta Directiva, hoy martes día 16 del actual, a las 8 y media de la noche, en el Centro Gallego.

SOCIEDAD CASTELLANA DE BENEFICENCIA:— Celebrará Junta Directiva, hoy martes día 16 del actual, a las 8 y media de la noche, en el local social de Lamparilla 78.

«EL VALLE DE ORO»:— Celebrará sesión, las Secciones de Recreo y Propaganda, hoy martes día 16 del actual, a las 8 y media de la noche, en el Centro Gallego.

Varias Noticias de la 'Asc. Canaria"

Ha regresado a Placetas el señor Telesforo García Rodríguez, Presidente de la Delegación Canaria de aquella localidad, que durante varios días permanció en esta ciudad atendiendo asuntos relacionados con el cargo que desempeña.

El Presidente de Propaganda señor Gómez Wangliemert hizo presente al señor García que la oficina central de la Asociación Canaria se sentía satisfecha de la buena marcha de la dependencia citada, que ha logrado, bajo su administración un alto grado de eficiencia.

EN LA QUINTA

El Presidente y el Secretario de la Sección de Propaganda de la Asociación Canaria han visitado, entre otros, a los señores Miguel Brito, Director del Cuadro de Declamación; Fernando González Peña, vocal de la Sección de Recreo y Adorno; Elías Estefan, de la de Propaganda, y Gil Pérez Díaz, vocal de la Delegación de Zaza del Medio.

Tan estimados señores, dos de ellos operados, se muestran satisfechos por los cuidados que con ellos se tienen y están agradecidos por las visitas que reciben.

AMANDA CARDENAS

La distinguida y amable señora Amanda Cárdenas, esposa de nuestro estimado amigo señor Agustín Jaén, vocal de la Sección de Propaganda de la Asociación Canaria, ha sido sometida a difícil operación quirúrgica en el Clínica del reputado doctor Gustavo de los Reyes.

E lestado de la señora de Jaén es satisfactorio.

La Excursión de la Asc. Canaria

Reina gran entusiasmo para tomar parte en esta excursión. Se celebrará el próximo día 19 de Octubre. Las demandas de tickets que llegan a la Comisión Organizadora son tan entusiastas como abrumadoras.

El tren excursionista que saldrá a las nueve de la mañana de la Estación Terminal será engalanado con banderas y letreros alusivos a la Entidad que ofrece esta Excursión.

Durante el trayecto la Orquesta ejecutará selectos números y en todos los paraderos dejará oir también sus alegres notas como saludo gentil a las distintas Comisiones que se situarán en los mismos al paso del tren para saludar a los alegres excursionistas.

El almuerzo será otro de los motivos que proporcionarán muy gratas alegrías a todos cuantos tomen parte en esa Excursión.

De la matinee bailable que se celebrará en los salones del Casino Español, de la Atenas cubana, hablaremos en otras notas.

La Sección de Recreo, continuará su Junta en la noche de hoy.

En la Agrupación Artística Gallega

La Junta Directiva de la Agrupación Artística Gallega, acaba de adoptar un acuerdo que ha sido comentado de la manera más favorable por los componentes de las secciones y por los asociados en general.

Se trata, de celebrar todos los meses una reunión entre los elementos que componen las secciones a fin de lograr la mayor confraternidad entre sus componentes, fomentando así un alto espíritu de sociabilidad y de leal compañerismo

Esta primera reunión, tendrá lugar el próximo sábado, día 27 del actual, dando comienzo con una junta de la Sección de Propaganda, en la que, conjuntamente con el Comité de Damas que preside la señorita Villares, se tratarán asuntos de vital importancia para la sociedad.

Terminado este acto, dará comienzo el baile.

Pueden asistir todos los asociados.

Dr. Luis Romaguera

En una carta dirigida por el ilustre docotr Luis P. Romaguera, de la Casa de Salud de la Asociación de Dependientes al Presidente de la Sección de Propaganda señor Manuel García Fernández, le dice que ha visitado las organizaciones anti tuberculosas inglesas, que ha tomado parte en los Congresos de Oslo, Stokolmo, Copenhague y ha visitado los hospitales de Hamburgo y algunos de Francia, Sanatorios heliomarinos, Preventorios, etc. En estos días debe llegar a los Estados Unidos.

Saviñao Lemos

Ha celebrado Junta La Directiva del Saviñao Lemos Club. Aprobados los asuntos administrativos, se tomó el acuerdo de conmemorar la fiesta de la Patrona de la región de Monforte Nuestra Señora de los Dolores, con una fiesta bailable en sus salones, el día 21 del corriente. Para organizar dicha fiesta se nombró una Comisión, la que se le otorgó un Voto de Confianza.

DINERO
SOBRE ALHAJAS
Vea la calidad y precio de nuestras prendas
LA REGENTE
Neptuno 39. Telf. A-4376.

VINO DE BUGEAUD
TONICO NUTRITIVO - Con Quina y Cacao
El mejor y el mas agradable de los Reconstituentes
ANEMIA - NEURASTENIA
DEBILIDAD - FIEBRES
CONVALECENCIAS
Laboratoires P. LEBEAULT & Cie, 5, Rue Bourg-l'Abbé, PARIS
Se halla en las Principales Farmacias.

M.E.C.D. 2016

PARA ELLOS Y PARA ELLAS

Consultorio por la Doctora Herminia Planas

Secretos de Una Parisiense. Conócete a tí Misma

Estimada amiga:

El popular «bolero» es adorno que se presta para modificar las proporciones del cuerpo, pero, hay que estudiar cada nuevo caso. Por ejemplo: Una dama de espaldas anchas, de natural, cuidará que el bolero o cuello sea lo suficiente estrecho para darle esbeltez a su cuerpo. Si el adorno se recorta cuadrado, añadirá ancho a su dueña, restándole gracia.

Suya,

LETICIA.

LA OFRENDA

Tienes un modo de reir, tan terso,
y una manera de mirar, tan pura,
que incitas por razón de lo diverso,
a cometer una feroz locura.

Oh, maravilla de tu carne, albura
como no hay otra en todo el universo
un poema de nítida factura
forjado con amor y verso a verso.

A cambio de esa hilera de rubíes
que se parten en dos cuando sonríes,
mi devoción que trás tu pie camina,

en sumisa actitud sólo te ofrece
un poco del placer con que padece
y una fidelidad de tinta china!

Julián MARCHENA.

NIÑONA:

Le aseguro que no se arrepentirá de la elección, si escoge para las ropas de sus hijos tienda tan conocida y acreditada como «Le Printemps», sita en Obispo 83, esquina a Compostela. En ella encontrará preciosísimos estilos en trajecitos de niños de todas las edades, propios para el clima y al alcance de todas las fortunas. En su departamento de niños le podrán exhibir cuantos modelos pueda apetecer el más exigente.

LA MUÑECA RELLENA

Muñecas rellenas de encuentran en los almacenes, pero ahí cuestan bastante caras. Ensaye hacer una usted misma, comenzando por un modelo muy sencillo. Sobre un pedazo de papel dibújense las dos vistas de la muñeca, es decir, el frente y la espalda.

Después cálquese el dibujo así hecho sobre un pedazo de tela blanca, usando papel carbón para máquina de escribir, o frotando por el reverso del dibujo con un lápiz suave.

Córtese en seguida esta doble superficie, dejando alrededor del contorno suficiente espacio para las puntadas de la costura que servirá para reunir las dos partes simétricas. Ya cortada, procédase a coserla, dejando solamente un pequeño espacio sin cerrar, que servirá para rellenar la muñeca. Para rellenarla úsese algodón, lana o cualquiera otra materia comprensible que pueda distribuir con cuidado dentro de la muñeca, de manera que imite lo mejor posible las formas del cuerpo. Una vez terminada de llenar, ciérrese el espacio que se dejó libre para llenarla.

Ya no queda más que decorarla y vestirla. Usted pintará fácilmente los detalles de la cara y del cuerpo usando pinturas inofensivas. En lo que se refiere al vestido, se los hará usted de la misma manera que se los hace a sus otras muñecas.

PILARCITA:

Ya se va acercando la estación de invierno y con ella variarán, naturalmente, los modelos en los sombreros.

Antes de ordenar los suyos, visite la «Maison Eugenie», de Amistad 59, teléfono M-9356. No perderá su tiempo, pues, por caprichoso que sea, su gusto, quedará satisfecho.

COMO SE PRODUCE EL MareO

Nosotros que no hemos hecho viajes por el aire como profesionales, es decir, la mayoría de los mortales que habitamos este planeta, nos representamos el hermoso tiempo de las vacaciones viéndonos transportados dentro de la cabina de una de esas modernas limousinas del aire, lejos de la monotonía de la vida cuotidiana, al país soñado de nuestras vacaciones. A pesar de todas las seguridades que esta clase de medios de comunicación ofrecen, gracias a la técnica moderna y al material escogido, cuántos hay sin embargo que no pueden dejar de sobrecojerse al pensar en el espectro del mareo producido por el mar o bien por el aire. Todo el mundo sabe que no se trata de un padecimiento que cuesta la cabeza, puesto que más tarde se pasa tan pronto como el agua o el aire se han tranquilizado o cuando se pisa tierra firme. Sin embargo todo el mundo quisiera, si fuese posible, evitarse esta molestia, que lo mismo a los más decididos no deja de influir de una manera desagradable.

Si se quiere combatir a este enemigo de la alegría de los viajes, primeramente hay que conocerlo, es decir, saber el origen de las enfermedades del mareo tanto en el mar como en el aire. Aunque sobre este punto todavía no han llegado a un acuerdo los sabios y siempre se presentan nuevas teorías, sin embargo una cosa está probada y es, que el aparato del equilibrio que está situado en un repliegue del oído interior, en la parte llamada laberinto, es el causante principal de este padecimiento. Aquellos enfermos a los cuales falta este órgano desde su nacimiento o que más tarde lo han perdido y lo mismo los niños pequeños en los que dicho órgano no está todavía desarrollado, conforme con esta teoría, padecen solo raramente o bien nunca del mareo.

Tampoco se ha podido marear a los animales a los cuales se les ha cortado los bulbos de los nervios que accionan sobre esta región del oído. Como es natural, en la mayoría de nuestros semejantes funciona bien el aparato del equilibrio y justamente estos son los que tienen más propensión a marearse.

PAQUITA:

Según leemos en una revista extranjera la moda del cabello corto llega a su fin. En buen número de lugares «fashionables» de Europa y América, se ven ya muchas damas con el pelo largo, pues ciertos modelos de peinados exigen un cabello abundante. Algunos afamados modistos de la capital parisina, parecen que se han aliado con las partidarias del cabello corto, para que el complemento de sus creaciones sea el retorno a la costumbre secular del pelo largo.

Pero en uno u otro caso no debe descuidarse la higiene del cabello, como tampoco su crecimiento, para lo que recomiendo, con toda eficacia la renombrada pomada «Liliana», que puede adquirir en cualquier tienda o salón de belleza de la República.

LOLINA:

Compre a la mayor brevedad un buen lote de pasta de dientes «Ziodine», de propiedades antisépticas insuperables, y que comunica frescura a la boca y exquisita fragancia al aliento. En todo establecimiento acreditado la hallará.

COSIMA:

Con sumo placer le doy la receta de las salsas que me pide:

Salsa para pescados, carnes y asados.—A una taza de salsa de tomate se añaden dos yemas, un trozo de mantequilla y un poco de mostaza francesa.

Salsa mezclada.—Se cortan en trozos pequeños, remolachas, zanahorias, trufas, lengua de escarlata, pechuga de pollo, jamón, etc, y se traba con la salsa mayonesa, a la que se habrá añadido vinagre de estragón y estragón fresco picado.

HABANERAS

(Viene de la Página CINCO)

SILVIA GAMBA DE GOMEZ

CON SU HIJO TITO

Un cuadro delicioso.
De dulce poesía.
Es el que aparece a la cabeza de estas líneas como blasón de la página.
Ahí está la joven y bellísima Silvia Gamba de Gómez, tan airosa, tan gentil, con su hijo Tito.
Un niño graciosísimo.
Que apenas ha cumplido un año.
Hasta ese hogar, que embellece el lindo baby, va mi felicitación.
Felicitación cordial.
Muy afectuosa.

BENDICION NUPCIAL

Amores felices.
Consagrados solemnemente.

Así, con la bendición sacerdotal, quedaron unidos anoche para siempre la interesante y gentilísima señorita Margarita Sampera y el caballeroso joven Gustavo Villoldo.

Tuvo celebración la boda ante el altar mayor de la Iglesia Parroquial del Vedado.

Numerosa la concurrencia.
Escogidísima.

A las nueve y media, hora fijada en las invitaciones, hizo su aparición la novia en el pórtico del templo.

Las galas nupciales realzaban sus naturales encantos y la hacían aparecer linda como nunca.

Precioso el bouquet.
Del mejor gusto.

Una creación de **El Clavel**, del incomparable **Clavel**, el gran jardín de las novias.

Era de dalias-camelias, esas flores tan lindas, de blancura inmaculada, que son un privilegio y una exclusividad de los Armand.

Se recogían en sus propios tallos, atados con un legítimo encaje de Bruselas, antigua y valiosa reliquia que conserva la familia de la señora del doctor Moeller.

Un primor.
De lo más delicado.

Designados fueron como padrinos los padres de la adorable **fiancée**, el señor Ernesto Sampera y su distinguida esposa, María Meana de Sampera.

Testigos.
Tres por la novia.
El señor John F. Rivera, gerente del **National City Bank**, el doctor Julio Ortiz Cano y el hermano del novio, doctor Pedro Villoldo.

A su vez actuaron como testigos por parte del novio el doctor Ramón F. Moller, Presidente del Círculo Dental de Cuba, el doctor Aurelio Hernández Miró, Administrador del DIARIO DE LA MARINA y el señor Sebastián Gelabert, ex-Secretario de Hacienda.

La boda civil, precursora de la religiosa, se celebró ante el distinguido doctor Antonio Millas y Hernández.

Tres los testigos,
Por ambos novios.
El señor Conrado Elsner, Subgerente de **National City Bank**, el señor Pedro Hernández Lobio y el doctor Antonio Parreño, Decano del Colegio Notarial de Santiago de Cuba, que vino expresamente para la boda.

Un lujoso auto cerrado esperaba a los nuevos esposos a la puerta del templo, luciendo en su interior un adorno floral, obra de **El Clavel**, que era una preciosidad.

Blancas y menuditas flores formaban como una gruta de pétalos de un efecto admirable.

Van ahora mis votos.
Por la dicha de los novios.

(Continúa en la Página NUEVE)

JOYAS · MUEBLES · OBJETOS PARA REGALOS

LA CASA QUINTANA

AVE. ITALIA 74-76. TEL. A-4264 - M-2146

EXISTE INTERES POR LOS PROXIMOS EXAMENES EN LA NORMAL VILLAREÑA

Doscientos cincuenta aspirantes han solicitado exámen.
Solo existen setenta y cinco plazas. Habrá legalidad

SANTA CLARA septiembre 15.—DIARIO.— Habana.

A las doce del día de hoy venció el plazo para la presentación de aspirantes a ingreso en la Escuela Normal de esta provincia, habiendo solicitado examen 520 aspirantes; entre ellos 86 varones.

No obstante haber más aspirantes que el año pasado, habrá solamente 75 plazas habiendo que descontar de ese grupo maestros habilitados y bachilleres que aspiran al título de maestro normal; habiendo hasta hoy solicitado entre los mencionados habilitados y bachilleres ocho plazas.

Los referidos exámenes comenzarán el jueves 18 del corriente a las ocho de la mañana.

El director de ese plantel, doctor Alejandro Portero, auxiliado grandemente por los profesores doctores Alberto Andino Manuel García Falcón, Rafael Crespo y la secretaria señora Esperanza Ruiz trabajan activamente por el mejor desenvolvimiento de los exámenes.

Esperamos que tanto en los exámenes como en las calificaciones reine la mayor imparcialidad, pudiendo salir los alumnos que sean merecedores; no los que tengan influencias políticas.

Toda la sociedad tiene fe en los austeros profesores por su conocida honorabilidad y honradez. — Armando MACHADO.

TRASPASO DE AUTOMOVILES

Relación de traspasos de automóviles legalizados en el Departamento de Gobernación, ante el oficial primero Carlos López Rojas, por los siguientes señores:

Raúl Pichardo a Pablo H. Santa Cruz, un Buick chapa 9271; Rafael Castro a Ramón Latour, un Chevrolet chapa número 44370; Francisco Pateiro a Jesús López, un Chevrolet chapa 42022; Imperjal Automovile Co. a Compañía Nacional de Automóviles un Chrysler chapa 1459; Andrés Díaz a H. Betancourt un Chevrolet chapa 25796; José M. Mantecón a Pla Aixalá Motor, un Pontiac chapa 6779; Jacinto Castrillo a Alberto Schleider, un Chevrolet chapa 24904; Casa Merson a Compañía Nacional de Automóviles, un Ford chapa 1683; a Julio Lecuona, un Ford chapa 1542; a Antonio A. Rubio a Cía. Nacional de Automóviles, un Ford chapa 1043; Marcel Petain a Cía. Nacional de Automóviles un Buick chapa 6892; Antonio Millán a Cía. Nacional de Automóviles, un Ford chapa 793; Godoy y Malaret a Cía. Nacional de Automóviles, un Ford chapa 763 y Clodomiro Díaz a Cía. Nacional de Automóviles, un Ford chapa 1551.

BAJA DE UN FORD

Benito Valado, ha dado de baja en la Alcaldía el camión Ford motor número 13385.

FUERTE-ENGORDA OXOIDE

1 copa de 100 c.c.-½ lb. CARNE FRESCA

Alimenta sin cansar su ESTÓMAGO

Sabroso - Aromático

EXIJA LEGITIMO OXOIDE

Varias veces al día

Jugo carne de 97% Extracto concentrado al 25%

Dr SIMPSON

PREPARADO POR DROGUERIA "SARRÁ"

Sólo una muestra a cada persona mediante la presentación de este periódico, en la Droguería Sarrá, mañana.

¿TIENE USTED $2.000?

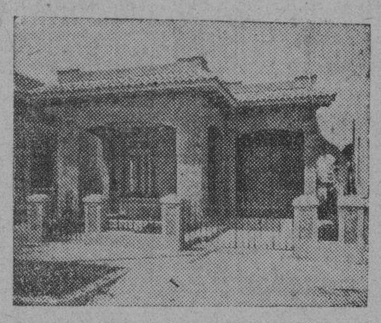

Construya su casa a plazos MAX BORGES le ayudará a realizar su sueño dorado.

ARQUITECTO MAX BORGES INGENIERO

Ayesterán esquina a Domínguez — Telf. U-4266 — Presupuestos Reducidos

Viboreñas

BENEFICIO A UN KINDERGARTEN

He tenido el gusto de recibir la agradable visita de las apreciables señoritas Elojsa Cué, Angelina Córdova y Luisa Vallejo, entusiastas organizadoras de la función extraordinaria que se celebrará en el teatro Moderno el día 8 del mes de Octubre próximo, a beneficio de los niños del Kindergarten Niños de Jesús de Praga, internados de tres a seis años, alojados en la que fué confortable residencia de la distinguida dama Susanita de Cárdenas de Arango, alma sentimental y piadosa, que la ha cedido a dichos niños, demostrando su amor a la niñez desvalida.

Eloísa, es su Directora, no descansa en proporcionarles todo lo que necesitan, y aunque con algo contribuye la Secretaría de Sanidad y Beneficencia, como ya son sesenta dichos niños, no andan ni con mucho en la abundancia.

Y al objeto de obtener alguna cantidad, que les es tan necesaria, han acordado la celebración de dicha fiesta, habiendo obtenido las mayores facilidades de los cumplidos señores Rovirosa y Gil, del teatro Moderno, en cuya elegante bombonera se efectuará.

Cuentan con el valiosísimo concurso de la bella y gran artista María Cervantes de Aulet, mi admirada amiga María, que dedica así su valioso óbolo a esos pobrecitos niños.

También lo brindan las señoritas Luisa Vallejo, pianista, que acompañará a la soprano Cristina Quintero y violinistas Humberto López y Baltasar Gelabert. Habrá un precioso cuadro plástico por los niños, titulado: Soldado Invasor.

Pronto daré a conocer el programa completo, que tiene otros valiosos números. Las entradas solo costarán cincuenta centavos, y podrán adquirirse por conducto de dichas señoritas en la contaduría del teatro Moderno.

Estamos todos en el deber de aportar nuestro granito de arena, por tratarse de unos inocentes niños, ángeles terrenales, desvalidos.

CLUB SAN CARLOS

Un gran éxito será la función que se celebrará mañana miércoles, en el teatro Moderno, organizada por la Directiva de este Club, que cuenta con las mayores simpatías.

A grandes rasgos diré algo del programa.

Revistas Mundiales Variedades sincronizadas, «Río Lento», la hermosa cinta por Richard Barteimes; «Adoración», por Billie Dove; el celebrado tenorcito niño Rober, tan aplaudido siempre; Poupurrit Aires Nacionales, por Carmita Ruiz y Julio Richard; poupurrit exótico por Ella de Granados; Emma Muval, la campeona en los concursos del teatro Nacional.

NIÑO ENRIQUITO GAINZA

En sufragio del alma de este infortunado niño, se celebran hoy honras fúnebres en la Capilla del Colegio de los Padres Escolapios, Avenida del General Gómez y Flores, a las siete y media.

Sus padres señora Natalia González Osma y señor Enrique Gainza de Ajuria, invitan a sus amistades a tan piadoso acto.

NOTA DE DUELO

Muy lamentado ha sido el fallecimiento del que fué en vida distinguido caballero señor Angel López-Chávez y Gavazzo, ocurrido en su residencia Gertrudis número 23, habiendo sido el triste acto de su entierro una sentida manifestación de condolencia.

A su viuda inconsolable, señora María Romagosa, a sus hijos Virgilio y Manuel y demás familiares, hago constar la sincera pena que me ha originado la pérdida de ser tan querido para ellos, deseándoles la suficiente resignación para soportar su pena.

LO LAMENTABLE

Por no remitírseme la correspondencia a la Administración de la quinta «La Purísima Concepción», he recibido retrasadísimas las siguientes invitaciones:

Del Doctor Adolfo G. Castellanos, Director del Instituto Cuba, para la imposición de medallas a sus alumnos, el sábado por la noche.

Del Presidente del Club Ferroviario, para el baile del sábado día 13.

Del doctor Israel Soto Barroso, Presidente de Propaganda del Centro Mexicano, también para un baile el sábado.

Una vez más, y muchas veces lo he advertido, ruego que la correspondencia relacionada con esta sección social me sea remitida, solo a la dirección que dejo dicha, de otro modo no puedo ser complaciente.

— DE SANTOS SUAREZ —

HERMOSO NIÑO

Con toda felicidad ha llegado al dichoso hogar de los jóvenes y estimados esposos señora Evita Rodríguez y señor José Ramón Cabrera, que besan con gran júbilo a su primogénito.

Por tan fausto acontecimiento les dedico mi más expresiva enhorabuena, deseando al fruto de sus amores la más dichosa existencia.

MARTICA

Continúa mejorando la monísima hijita de los jóvenes esposos Margot Marchante y Miguel Angel González, sobrinita de la graciosa figulina Estrellita Marchante.

Son mis deseos que Martica esté cuanto antes completamente restablecida.

Urbano DEL CASTILLO.

AVISO

"Restaurant París"

Tengo el gusto de informar a mi distinguida clientela que el número del Teléfono del Restaurant París a partir de esta fecha es el M-8704.

Alfredo PETIT.

9574. 4d. 12, 14, 16, 18.

«LA VOZ DE LA RAZON»

Hemos recibido el número 995 de este apreciable colega que dirige nuestro apreciable compañero en la Prensa Sr. Escoto Carrión, del cual extractamos el siguiente sumario: «Ciclones, ciclones y más ciclones» (editorial), «Candidato formidable» (Don Emeterio Zorrilla), «El General Alfredo Rego»; «En favor de los damnificados de Santo Domingo»; «Belisario Alvarez y Suárez», por Rafael de Valderrama; «Primitivo Ramírez Ros», «Ecos masónicos» (los candidatos masones), «La transformación de las razas», «Victoriano Torres», «Notas de Odd Fellows», «Nuestro Pésame» y «Crónica social».

«La Voz de la Razón» como de costumbre puede adquirirse en la Estación Terminal y en los portales de «Las Columnas» (Prado y Neptuno).

Suscríbase al DIARIO DE LA MARINA

Los Peluqueros LUIS el alemán y VICTOR, prestan ahora sus servicios en la PELUQUERIA FIOGA, Galiano 40, entre Virtudes y Concordia. Teléfono A-7010

PELETERIA "LA BOMBA"

MANZANA DE GOMEZ-TEL.A.2989-APARTADO 936.

Nuevas Marcas Para Señalar el Ganado

Por las Oficinas del Registro Pecuario, Marcas de Ganado y Genealógico de Animales Domésticos, se han expedido a los señores Rafael Ramírez, Higinio Huergo, Aquilino de la Cruz, José Elías Chames, José Silvestre Mendoza, Clotilde Proenza Ochoa, Jesús Pérez Aguila, Mercedes Argilagos Viamontes, José Medina Muñoz, Manuel Marrero Roja, los títulos de propiedad de sus marcas de hierro para señalar ganado.

Se han expedido a los señores Guillermo del Casero Menéndez, González Vigil, Carlos Machado Mena, Juan Concepción Pino, Vidal Serna, calimba de venta, Ramón Sermonde y González, Jesús González, Avelino Gutiérrez Esquivel, Tomás Llara Vela, Matías Ibáñez, Arsenio Bolles Grande y Norberto Pérez Mayo, las concesiones de las marcas de hierro para señalar ganado que solicitaron registrar.

EN TODAS LAS BOCAS

LAS bocas que se limpian e higienizan con el Polvo Dentífrico CALOX hablan de su eficacia cuando sonríen. Dientes blancos, encías saludables y bocas sanas son consecuencia natural del uso de Calox. Este admirable dentífrico es un eficaz antiséptico y germicida; sin embargo, no contiene materia alguna irritante y su sabor es sumamente agradable. Blanquea la dentadura sin rayar el esmalte y destruye la acción perniciosa de las partículas de alimentos acumuladas en las pequeñas cavidades interdentales. El dentífrico Calox es tan necesario en el hogar como el pan nuestro de cada día. Pida Calox en su botica favorita.

McKESSON & ROBBINS
Incorporated
Nueva York, E. U. A.

¡Qué Calamidad son los Callos!

"GETS-IT" hace posible el uso de zapatos ceñidos y elegantes. Ahora Ud. puede resolver el problema de los callos en un minuto. Aplíquese "GETS-IT", el callicida universal y en el acto se alivia el dolor torturante. A los pocos días podrá desprender el callo de raíz.

"GETS-IT"
Chicago, E. U. A.

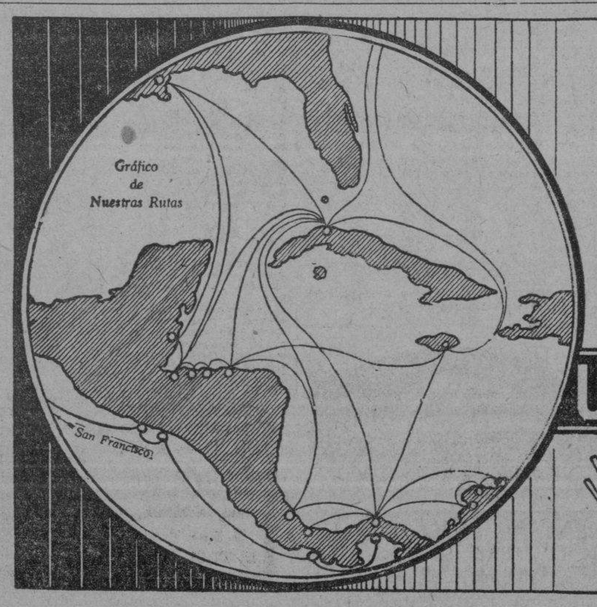

La Reputación de La Gran Flota Blanca

GREAT WHITE FLEET

es sencillamente el resultado de largos años prestando un insuperable servicio entre los más importantes puertos de las Américas.

Haga sus viajes o importe sus mercancías por nuestra línea.

La satisfacción que así experimente, será para nosotros, el más valioso testimonio acerca de las excelencias de nuestro servicio.

UNITED FRUIT COMPANY

Steamship Service

La Gran Flota Blanca

Oficina de Pasajes, Paseo de Martí 110-A, Telf. M-8268

Oficina General, Muelles de Sta. Clara, Telf. M-6975

Agentes en Santiago de Cuba, Santiago Terminal Co., Muelle Luz

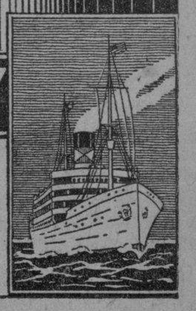

M.E.C.D. 2016

CINEMATOGRAFO

ROD LA ROCQUE

Este interesante actor, figura que ha sobresalido en el arte cinematográfico, empezó su vida en el mundo de los entretenimientos a la edad de siete años, actuando con Maude Leone en Salome Jane y puede asegurarse que desde entonces los escenarios fueron su única atracción.

Los juegos, como no fueran de representaciones, le llamaban muy poco la atención y sus horas más felices de pequeño son aquellas que pasó entre bastidores, y cerca de sus actores predilectos. Cuando a los nueve años fué obligado a reanudar sus clases en un escuela vecina, no pudo resignarse a dejar a un lado sus actividades teatrales y junto con tres compañeros aficionados formó el «Newsboy Quartete», que teniendo gran aceptación les hizo ganar mucho dinero. Su estancia en el plantel duró poco, pues un buen día y sin terminar sus estudios, lo abandonó para irse a trabajar en vaudeville.

Nació en Chicago, Ill., el 29 de Noviembre de 1898. Su padre, Edward La Rocque, era nacido en Francia y su madre, Anna Rice La Rocque, era oriunda de Inglaterra.

Le llamaron al niño Roderique, pero como el interesado encontraba muy aceptado el apodo de Rod con que le llamaban sus amigos, decidió tomarlo como nombre de guerra y con él se ha dado a conocer.

Después de haber adquirido fama teatral, quiso ingresar en la cinematografía y se unió a la Essanay Co. de Chicago. Hizo, como la mayoría de los actores, papeles insignificantes, luego demostró aptitudes para Hombre Malo en sus admirables caracterizaciones con Bryan Wasburn y por último ascendió a interpretar papeles de galán. Su primer éxito importante fué en «Lets Get Married», al lado de Billie Burke y su primer cinta estelar The Coming of Amos, bajo la dirección de Cecil B. de Mille.

A pesar de que Mr. La Rocque se encontraba muy satisfecho con sus adelantos fílmicos, no desechaba las oportunidades que le venían para aparecer en el teatro y por algunos años la pantalla y los escenarios fueron simultáneamente su campo de acción, creando en ellos diversos papeles que no se olvidarán muy fácilmente.

Pero Nice People, en que actuó con Francine Barrymore, exhibida en 1930, tuvo que ser su última representación teatral, porque desde entonces aumentó considerablemente su trabajo cinesco, no dejándole lugar para otra cosa.

Entre sus mejores películas pondremos en primer lugar Resurrección, luego The Locked Door, Captain Skagger, Los Diez Mandamientos, Las Chicas de Hoy.

Aunque ha quedado a gran altura en la cinta parlante «One Romantic Night», con Lillian Gish, no ha tenido gran aceptación en el cine hablado y acordándose de sus buenos tiempos, vuelve al teatro para actuar con su esposa Vilma Banky, en una comedia de ambiente húngaro que será exhibida este otoño en Broadway.

Tiene el pelo negro y los ojos pardos, mide seis pies tres pulgadas y pesa 181 libras. Se casó con Vilma Banky el 26 de Junio de 1927.

Es un sujeto cuyo buen humor es habitual. Los estudios son campo de actividades para su genialidad. Gusta mucho de narrar historietas picarescas y decir chistes en los que la sal abunda, y es por ello muy popular entre sus muchas amistades.

INVESTIGADOR CINEMATOGRAFICO

PRINCIPE AZUL:
Baronesa Elodio dice: En mi concepto ha muerto el insustituíble, el actor cumbre. Lon Chaney, el mejor no sólo en ciertas caracterizaciones, como suponen algunos, sino en todos los papeles que interpretó. Es decir, ha sido el más grande actor de estos tiempos. Para mí no tiene sustituto, y creo que jamás su fama será superada y ni siquiera igualada. Ha bajado a la tumba como César del Arte, muriendo en el apogeo de su gloria.

LECTORES:
¿Qué concepto temían ustedes de Lon Chaney? Después del 20 de Septiembre no se admiten contestaciones a esta encuesta.

ELENA DE TROTA:
La actriz a que se refiere usted es Bertha Appelgreen.

ENDY:
El Novio de la Noche dice: Mi actriz favorita es Clara Bow y mi actor favorito Warner Baxter. Mi lady dice: Mi actriz favorita es Dolores del Río y mi actor favorito es Ronald Colman. Gracia dice: Mis actores favoritos son Greta Garbo y Ronald Colman. Emilita dice: Mis artistas favoritos son Lillian Gish y Charlie Chaplin.

LECTORES:
¿Cuál es su actor favorito? ¿Cuál su actriz favorita? Después del 20 de Septiembre no se admiten contestaciones a esta encuesta.

NEVBEC:
Milton Sills tiene dos hijos. Una hija y un hijo. Jack Mulhall tiene ne un hijo.

LORD NORFOLCK:
Lon Chaney tenía 47 años. Dorothy Sebastián tiene 27 años. Nancy Carroll 23. Emil Jannings 43.

JOSE MANUEL:
Constance Bennett nació en New York en Octubre de 1905. Mide cinco pies 4 pulgadas, pesa 112 libras. Pelo rubio y ojos azules. Su último marido fué Phil Flant, de quien se divorció en 1929.

HIBHVAY Y OTROS:
Muy agradecida a su idea; pero por ahora es imposible llevarla a cabo. ¡Claro que me gusta!

GENERAL CRACK:
Don Alvarado ha trabajado en Vendida, El Puente de San Luis Rey, La Danza de la Vida, Río Rita, Estrellados. Joan Crawford en Sueño de Amor, Cuatro Paredes, Niñas Modernas, El Desconocido, París, Las Chicas de Hoy, La Indomable, Loreta Young en Mares Escarlatas, Ríe Payaso Ríe, Vida Alegre.

RONALD:
El Mundo al Revés se está exhibiendo en el cine Prado. El reparto de Sally es el siguiente:
Sally: Marylin Minter.
Blair Farguar: Alexander Gray.
Connie: Joe E. Brown.
Otis Hooper: T. Roy Barnes.
Rosie: Pert Kerlton.
Pops: Ford Sterling.
Mrs. Ten Brock: Maude Turner Gordon.
Marcia: Nora Lane.
John Farquar: E. J. Ratcliffe.
The Old Reué: Jack Duffy.

ANITA:
Todavía no hay fecha para el estreno de «Our Blushing Brides». Sus principales intérpretes son Joan Crawford y Robert Montgomery, Anita Page y Dorothy Sebastián.

EL PRINCIPE DEL VEDADO:
Carmita Ortiz dice: De todas las encuestas que hasta ahora se han publicado, la más interesante es esta entre Charles Rogers y Charles Farrell. Se hace muy difícil dar una opinión que complazca a todos, pero como no trato de complacer, sino de ser sincera doy a mi preferido las muestras de admiración que por él siento. ¿Quién que haya visto El Séptimo Cielo no se siente atraído por la figura más gallarda del Cinematógrafo? Un llamamiento a las admiradoras de Charles Farrell y mi voto para el romántico y simpático actor.

LECTORES:
¿A cuál prefieren entre Charles Farrell y Charles Rogers? Después del 25 de Septiembre no se admiten contestaciones. El poseedor de la respuesta más acertada tendrá derecho a escoger una foto 8x10 entre Greta Garbo, Nils Asther, Barry Norton, Clara Bow, R. Valentino, Charles Morton o Charles Bickford. El segundo lugar una de 5x7 entre Alice White, Sue Carol, Raquel Torres, Billie Dove, Gloria Swanson, Lupe Vélez o Lew Ayres.

Toda la correspondencia relacionada con esta sección, diríjase a la señorita Hortensia Lavedán. Calle 19 entre J y K, Vedado.

CINE VERDUN

Una espléndida función extraordinaria es la ueq se llevará a efecto en la tarde y noche de hoy en el coliseo de la calle de Consulado pues en honor del bello sexo se llevará a la pantalla y magistralmente sincronizada un buen programa.

Los precios que regirán son a base de diez centavos tanto en matinée como por a noche, las damas y los niños y 25 centavos los caballeros por la noche y en la matinée: solo 10 centavos.

El programa como de costumbre, comenzará por la tarde a la una y media y por la noche, a las 7 y tres cuartos formado en el siguiente orden:

Primeramente cintas cómicas, la película por la genial y vivaracha Collen Moore, un positivo manojo de simpatéa, titulada: «La Cazadora», la film de lindísimo argumento por Evelin Holt titulada «El Derecho de Amar», esta es una película preciosa; después Variedades Vitaphon y por último un estreno sorprendente, la sensacional film por Dorothy Wick y Gustavo Frolick titulada «La Legión de la Muerte».

1935 1d 16.

MARTI

20 Y 10 CTS.
HOY MARTES HOY
NUEVO PROGRAMA
La gran película de asunto ruso "EL VERTIGO" y el brillante espectáculo

BOUQUET - de - FANTASIA

Exito de Juanita Zozaya, la pareja Martínez-Isabelita y el Harold Lloyd cubano, en sus números de gran comicidad.

Mañana:

Día de los Aficionados

Vaya temprano si quiere encontrar localidad.

Gacetillas

GRAN CINE UNIVERSAL

Este cine está situado en Egido entre Muralla y Sol.

Es la verdadera super residencia del más moderno equipo Vitaphone Movietone, maravilla del Cine Sonoro. Su regia inauguración del 17 al 20 del presente será un acontecimiento.

Nada más selecto que las primorosas películas que se proyectarán hoy martes 16, en sus tandas corridas de 1 a 6 y cuarto y de 6 y media a 11, en este gran cine, predilecto del público por sus comodidades y bellas exhibiciones.

Estreno de una Revista Internacional.

La comedia en dos actos, titulada: «Fantasmas Alados».

Fox Film de Cuba presenta a Buck Jones en la regia película del Oeste en siete actos, titulada «El Impulsivo».

Medal Film Co., presenta el episodio diez, final de la gran serie en 10 episodios por Eugenia Gilbert, y Cullen Landis, titulada «El Resplandor Rojo».

First National presenta a Leatrice Joy en el drama en ocho actos, titulado «Esposas Depravadas».

Estreno de la super atracción en 8 actos por Ricardo Cortez, titulada: «La Sirena Tropical».

1934 1d 16.

LIRA

Un soberbio programa se exhibirá hoy en el cine de Industria y San José, en matinee y noche, a los precios acostumbrados de diez centavos luneta y 20 centavos preferencia en matinee y 20 centavos luneta y 30 centavos preferencia por la noche.

El programa es el siguiente: ENTRE LA TIERRA Y EL CIELO, preciosa cinta de original argumento interpretada por el simpático y conocido actor Charles Rogers y la notable cinta titulada LA VENUS AMERICANA. Además se exhibirán una comedia y una revista.

1941 1d 16

TOSCA

LA VIRGEN DE LA CARIDAD

En las tandas de cinco y treinta y nueve p. m. se exhibirán hoy las siguientes películas: LA VIRGEN DE LA CARIDAD, interesante cinta filmada en Cuba por los Estudios de la B. P. P. Pictures, interpretada por un conjunto de artistas cubanos de gran relieve y la emocionante cinta por la bella actriz Dolores Costello, intitulada CORAZONES EN DESTIERRO. Además de este bello programa se exhibirán una comedia muy graciosa y una revista de asuntos mundiales. Los precios son: 20 centavos luneta y 10 centavos los niños.

1938 1d 16

APOLO

Un excelente programa. Tanto por la tarde como por la noche se exhibirán las siguientes todas joyas sincronizadas: PASO A LA BELLEZA, cinta interpretada por un conjunto de estrellas, entre las cuales sobresale la encantadora actriz Mary Eaton y la sensacional producción de misterio titulada LA CASA DE LOS CUATRO CRIMENES, cuyo protagonista principal lo es el conocido y famoso actor William Powell. Se exhibirán conjuntamente con una comedia y una revista con los últimos acontecimientos mundiales.

1940 1d 16

TEATRO IMPERIO

Situado en Consulado 116. Teléfono A-5440.

Colosal es el programa que anuncian para hoy las carteleras del cómodo y ventilado teatro de las familias al que asisten diariamente por su gran moralidad y atención y al que también puede usted mandar sus niños con toda confianza pues son cuidados por varios empleados que andan por el salón.

Las películas que se exhibirán hoy en matinée y noche se titulan «Pasión Fatal» por la interesante y bella Marcella Albani; «El Gavilán y la Paloma», por la sin igual Margaret Livingston; cintas cómicas y revistas.

Mañana: «Su Buena Estrella», por Janet Gaynor y Charles Farrell.

1936 1d 16.

GacetillaS

GRAN TEATRO PAYRET

En vista del éxito brillantísimo de la función popular de anoche, a sesenta centavos la luneta, la Empresa del Payret ha resuelto celebrar esta noche otra función popular, como obsequio al público, representando a los mismos precios del lunes el último triunfo de la temporada: «La Pícara Molinera».

La función de esta noche es extraordinaria y única. No así la de los lunes, que seguirá siendo popular durante el resto de la temporada.

«La Pícara Molinera» será presentada con los mismos artistas que la estrenaron, señoras Bañuls, Márcenas, Panadés y señores Queraltó, Aznar, Garrido y Llauradó y con todos los elementos de orquesta y coro que hasta ahora se han utilizado.

Los precios que rigen en esta función de hoy son de 3 pesos por palco con seis entradas; 60 centavos la luneta; 40 centavos la butaca; 20 centavos la tertulia y 15 centavos el paraíso.

La representación de «La Pícara Molinera» es un verdadero obsequio que la Empresa hace al público, en su deseo de corresponder al favor que éste le ha dispensado constantemente. Y puedo asegurar que en ningún momento se ha presentado en la Habana un espectáculo de esta categoría, con tan valiosos elementos artísticos, por un precio no ya igual, sino ni siquiera aproximado

«La Pastorela» es una obra sugestiva y atrayente cuya partitura ha merecido los mayores elogios de un crítico tan severo como Adolfo Salazar.

Bien interpretada, bien dirigida y bien presentada, esta obra merece gustar al público y mantenerse en el cartel.

Para el sábado se anuncia el estreno de «El Dictador», la obra que causó honda expectación al ser estrenada en Madrid y que fué el mayor éxito del barítono Sagi-Barba.

LA REAPARICION DE PILAR BERMUDEZ

Pocas temporadas han despertado en el público el interés que esta de comedias que se ofrece en el Auditorium.

Bien es verdad que a las xeeclencias del elenco, en el que figuran artistas de tantos prestigios como Jésus Tordesillas, Rosita Lacasa, Mercedes Mariño, Celia Adams y Fernando de Granada hay que añadir la movilidad extraordinaria que se dá al cartel llevándose a la escena las mejores obras del repertorio español contemporáneo.

Y como si todo fuera poco, Tordesillas en su interés grandísimo de corresponder a los favores del público, ha logrado algo realmente interesante que no habían podido conseguir hasta ahora las más poderosas empresas: que Pilar Bermúdez, la admirable actriz vuelva al teatro aunque solo sea para interpretar determinados títulos.

Para esta noche se anuncia «La Pitanza», delicioso netremes de los hermanos Quintero y «El Ama de la Casa», una de las más bellas producciones de don Gregorio Martínez Sierra.

Los precios continúan inalterables a base de sesenta centavos la luneta con su entrada.

1937 1d 16.

TRIANON

En los turnos de cinco y cuarto, ocho y cuarto y nueve y cuarenta y cinco, única oportunidad que se le ofrece de ver la interesante película de José Bohr, hablada en español y titulada: «Así es la Vida». No faltarán las variedades vitafónicas y revistas sincronizadas.

Luneta: 30 centavos por la tarde; 40 centavos por la noche.

Jueves 18, la producción cubana, «La Virgen de la Caridad».

Viernes 19: «El Blanco que Hacía de Negro», por Evelyn Brent.

Sábado 20, «Jazz Band», por Nancy Carroll y Charles Rogers. Hay cantos y otros efectos.

Para el domingo 21, en la matinée, «Sally» y «El Hombre Malo». En las otras tandas: «Tres Noches de Amor», película sincronizada en Europa.

OLIMPIC

Solamente los sábados, domingos y días festivos hay función en el simpático cinema de Línea y B, en el Vedado.

Para el próximo sábado se anuncia el estreno de la producción Columbia, interpretada por Warner Oland y Jacqueline Logan, titulada: «El Farsante».

En el programa del domingo figura nuevamente «Besos Sangrantes», colosal película de Billie Dove. Ha sido pedida, con mucha insistencia.

1928 1d 16.

RIVIERA

Hoy NOCHES DE CHALET por Ann Pennington; LA JUVENTUD GOBIERNA por Marceline Day

En la tanda de 5 y cuarto vuelve a la pantalla del elegante Riviera, «Noches de Chalet» por Ann Pennington y Aileen Pringle y en la tanda corrida que comienza a las 8 y cuarto, «La Juventud Gobierna», por Marceline Day, «Noches de Chalet», por Ann Pennington; Noticiario y una Variedad Vitaphone.

Mañana miércoles, un gran estreno: En tanda de 5 y cuarto, «La Traición por Tom Mat y Owen Moore y en tanda contínua de 8 y cuarto, «La Mujer Amada», por Norman Kerry, «La Traición» por los Hermanos Moore; Noticiario y Variedad.

El jueves, última exhibición de «La Traición», exhibiéndose a las 5 y cuarto, con un Noticiario y una Variedad y en tanda de 8 y cuarto que es corrida «Tulipán Negro», por Sally O-Neil y «La Traición» por Tom, Mat y Owen Moore, Noticiario y Variedad.

Viernes, sábado y domingo, un grandioso estreno de la Fox, «Romance del Río Grande», por tres grandes estrellas: Mary Duncan, Antonio Moreno y Warner Baxter. También se exhibirá «Los Pequeños Papás», (hablada en español) por los Niños Peligrosos y un Noticiario Fox Movietone.

En la próxima semana: Tres grandes estrenos: «La Diablilla Encantadora», por Alice White; «El Mundo al Revés», por Víctor Mc Laglen, Edmund Love y Lily Damita y la magistral producción Metro «Anna Christie», por la favorita estrella Greta Garbo.

Fronto: «Una Fiesta Excepcional», «La Isla Misteriosa», «Siete Caras» y «Suave como un Raso», por Bebe Daniels.

1926 1d 16.

GRATIS

EL JUEVES EN CAMPOAMOR

Queriendo en alguna forma corresponder al favor que el público me dispensa LLENANDO diariamente mi Teatro, el Jueves con el GRAN PROGRAMA ESPECIAL que presento de "UNA DAMA PARA QUERERLA" con la aristocrática artista VILMA BANKY y la graciosísima comedia hablada en español por los Reyes de la risa STAN LAUREL y OLIVE HARDY, titulada TIEMBLA Y TITUBEA permitiré la entrada sin pagar ni un centavo a todas las personas mayores de ochenta años que vengan acompañadas de sus padres.

Ernesto P. Smith.

VISTAS SEÑALADAS PARA HOY ANTE LA SALA DE LO CIVIL DE LA AUDIENCIA

Están señaladas para hoy, ante la Sala de lo Civil de la Audiencia, las vistas siguientes:

Contencioso: El Estado contra J. Karbrevik. Ponente: Montagú. Letrado: S. Silveira. Fiscal.

Contencioso: El Estado contra Picos Antón. Ponente: Montagú. Letrado: Gans. Procurador: Ramírez. Fiscal.

Contencioso: El Estado contra General Electric Co. Ponente: Montagú. Letrado: Godoy. Procurador: Barreal. Fiscal.

Contencioso: Coca Cola Co. contra El Estado. Ponente: Montagú. Letrado: Poussin. Procurador: Villalba. Fiscal.

Consulta: Norte. Andrés Martínez contra Teresa Campos. Ponente: Montagú. Estrados.

Consulta: Este. Morín Aymerich contra Juan Gómez. Ponente: Montagú. Parte. Estrados. Fiscal.

Consulta: Marianao. Antonio Fernández contra Juana Benítez. Ponente: Montagú. Estrados. Fiscal.

Consulta: Centro. Juan Cruz contra Felicia Castillo. Ponente: Montagú. Letrado: Ecay. Procurador: Febles. Estrados. Fiscal.

Incidente: Güines. Abintestato Abelardo García. Ponente: Montagú. Letrado: Cartañá y Perera. Procuradores: Cardona y Campuzano. Estrados. Fiscal.

Testimonio: Sur. Pedro Paz en expopiación Ferrocarril Cubano Hershey. Ponente: Montagú. Letrados: Cruz y Cartañá. Procuradores: Granados y Calahorra. Fiscal.

Consulta: Sur. Eugenio García contra María López. Ponente: Montagú. Estrados. Fiscal.

Pensión: Norte. Celia Sánchez. Ponente: Montagú. Parte. Fiscal.

Mayor: Almendares. Royal Bank Canada contra José Pereda. Ponente: Montagú. Letrado: Fabre. Procurador: Perdomo; Fernández.

Mayor: Marianao. Marcel Pogolotti contra Luis Pogolotti. Ponente: Montagú. Procuradores: Pereira y Royo. Estrados.

Mayor: Este. Ernesto Sarrá contra Rogelio Crespo. Ponente: Montagú. Letrado: Beruff. Procuradores: Rouco y Ruiz.

Testimonio: Oeste. Antonio Peraza contra Tomás Radillo. Ponente: Montagú. Letrados: Peña y Bilbao. Procuradores: Radillo y R. Torralba.

Testimonio: Centro. Julio García contra Eugenio Alvarez. Ponente: Montagú. Letrado: Hernández. Procurador: Menéndez. Estrados.

Incidente: Sur. Manuel González contra Antonio Muñoz. Ponente: Montagú. Letrados: Fernández, Mendigutia y Muñoz. Procuradores: Gallardo y Carrasco.

Incidente: Sur. National Paper Co. contra Montiel Co. Ponente: Montagú. Letrados: Montiel y Rabell. Procurador: Suardiaz.

Mayor: Norte. Manuel Alarcón contra Wasner Sugar Co. Ponente: Montagú. Letrados: Moris, Rosales, Rosaínz y Portela.

Procuradores: Bravo y Granados y Cardona.

NOTIFICACIONES PARA HOY

Hoy tienen notificaciones en la Secretaría de la Sala de lo Civil de la Audiencia, las personas siguientes:

Ramón Samalea; José A. Revero Bello; Sergio L. Moré; Manuel Iturriaga; María Teresa Ruiz Rojas; Manuel Carnero; Manuel Aranda; María T. de la Torriente; Anastasio Mauri y Pérez; Antonio García Ruiz; Isabel Martínez Aguila.

Urgentes: José R. Castro; Juan P. Fuentes y Grau; Florencio Rivero; José Ferry Lugo; Arturo Miró; Benito Alonso; José Pinto; Horacio Calvo; Juan R. Castellanos; Mariano Prats; José A. Sovales.

Suscríbase al DIARIO DE LA MARINA

PAYRET

DIA POPULAR
Palcos $3.00
Luneta Butaca
60 cts. 40
Tertulia 20 c. Paraíso 15

LA PICARA MOLINERA

Mañana Estreno
LA PASTORELA

Gacetillas

REGINA

MELODIAS DE BROADWAY

Un interesante programa ofrece hoy el Teatro Regina.

MELODIAS DE BROADWAY, la suprema producción sonora de Metro Goldywyn y EL CAZADOR DE TIGRES, la exótica y bella película que filmó Lon Chaney.

CONSTIPADO, comedia en dos partes por los popularísimos Stand Laurel y Oliver Hardy y una revista de asuntos mundiales.

Mañana gran estreno: MANOLESCU, super joya policial de la U.F.A. distribuída por Artistas Unidos y EL DOMADOR, producción sincronizada por los perros amestrados.

1939 1d 16

CINE CUBA

Hoy: EL HOMBRE MALO, por Antonio Moreno

Se exhibe hoy en el cine Cuba, la mejor de las películas habladas en español, hechas hasta el presente. En efecto, «El Hombre Malo», cuyos papeles principales están a cargo de artistas hispanos de la fama de Antonio Moreno, Rosita Ballesteros Juan Torena y Delia Magaña, es de las películas que dejan gratísima impresión en el espectador.

Va en ambas funciones de cinco y cuarto y ocho y cuarto, precedida de la producción sincronizada, «Amor Nunca Muere», por Colleen Moore y Gary Cooper y una comedia.

1933 1d 16.

LA NUEVA BABILONIA

Sigue exhibiéndose con bastante éxito la notable cinta titulada LA NUEVA BABILONIA. Artistas de primer orden interpretan la cinta; no se ha escatimado el dinero para hacer y reproducir los fieros y tenebrosos tiempos de la Comuna de París, cuando el ejército alemán amenazaba las puertas de la Ciudad Luz. Hoy será presentada por última vez en las tandas de dos, cinco y media y nueve y media en el Teatro Rialto, completando el programa de hoy con la notable cinta de gran argumento titulada LOS COSACOS DE LA MUERTE.

Para el próximo sábado se anuncia el estreno de la soberbia cinta EL ULTIMO ZAR, cinta ésta que al decir de la prensa europea es una verdadera joya cinematográfica que gustará grandemente por el lujo desplegado en la confección.

1968 1d 16

TEATRO NACIONAL

20 CTS. LUNETA
La Revista Musical
PELICULA AL NATURAL.

Debut de ANITA PASTOR, cantante dominicana.

Números nuevos por toda la Compañía.

Mañana:
CONCURSO DEL DANZON

GacetillaS

TEATRO NACIONAL

Hoy martes programa nuevo. Debut de Anita Pastor

Un interesante programa ha combinado para hoy The Theatrical Ten Cents Company, que por la continua renovación del cartel y las originalidades de casi todos sus programas, tiene la marcha a lleno diario.

El programa de hoy se titula «Películas al Natural» y todos sus cuadros son muy sugestivos y originales, entre ellos debuta la joven cantante dominicana Anita Pastor, quien canta admirablemente cosas de Cuba y Santo Domingo, también reaparece en este programa el simpático duetto Mimí Colina con repertorio nuevo, Cecilia Cabero, cantante mexicana, Carmita Ortiz, Elia de Granados y Julio Richard, estrenan repertorio y trajes, así como el duetto Clavel Rivas, terminando el show con «La Ronda de las Solteras» a petición del público por toda la Compañía.

En la pantalla se exhibe la película «La Isla del Diablo», interesantísima y comedias y revistas cinematográficas.

Para mañana miércoles se anuncia Concurso del Danzón, otorgándose premios en efectivo a las parejas triunfadoras; el Profesor Williams presenta algunos de sus más aventajados discípulos

El precio de luneta con entrada, 20 centavos. Tertulia 15 centavos. Paraíso 10 centavos.

1949 1d 16.

"EL ULTIMO CZAR", EN RIALTO

La Empresa del Rialto procura constantemente presentar las novedades que son más del gusto de los amantes del cinema. Es indiscutible que en dicho teatro se estrenan las mejores películas europeas que llegan a Cuba. Después de haberse estrenado cintas como Solo por una noche, La Legión de la Muerte, y otras a cual más interesante, viene la película EL ULTIMO ZAR, perteneciente al selecto repertorio de la Casa Carrerá. EL ULTIMO ZAR se puede calificar como una verdadera super producción y debemos decir que la crítica europea y americana ha tenido los mejores elogios para esta cinta, cuyo ambiente es fastuoso y rico, que se calcula esta cinta haya costado más de dos millones de pesos. EL ULTIMO ZAR es la historia de la corte más espléndida y deslumbradora que jamás existió y que se hundió de repente en la noche de la muerte, por medio de la catástrofe más espantosa que recuerda la historia y que dió nacimiento a un nuevo régimen social. No deje de ver esta joya cinematográfica que será estrenada el próximo sábado 20 en el Rialto.

M.E.C.D. 2016

SUS NIÑOS

DEBEN ESTAR EQUIPADOS MINUCIOSAMENTE PARA ADELANTAR EN SUS ESTUDIOS

La CASA HARRIS brinda a todos los Colegiales, infinidad de Artículos Necesarios para lograrlo.

Estuche Escolar.
Estuche de Dibujo.
Cuadernos.
Libretas.
Creyones en Colores.
Libros de Pinturas.
Plumas, Lápices.
Lápices en Colores.
Cajas de Pinturas.
Gomas, Pizarras.

Cartera escolar - muy fuerte -

75 cts.

CASA HARRIS

O'REILLY 106 TEL. A-7265

HA INVITADO LA UNION PANAMERICANA A UN DISTINGUIDO ESTUDIANTE CUBANO

Es el señor Pedro A. Sánchez, meritísimo joven de cuyos estudios como ingeniero agrónomo se espera gran resultado

Los dos hijos más jóvenes del que fué excelente amigo nuestro, señor Pedro Sánchez Gómez, han salido el sábado para continuar sus estudios, en el Norte: el mayor Pedro Antonio ha quedado con su infeliz madre unos días más. ¡Pobre madre, que triste despedida!

No faltó quien jugase exagerados los aplausos con que recibió este DIARIO al estudiante de veinte años que tanto promete como ingeniero agrónomo y tales esperanzas hacía concebir a su padre convencido de que Cuba triunfará por la riqueza de su suelo, trabajado con inteligencia y con amor.

Que no era exagerado el recibimiento que le hizo el DIARIO DE LA MARINA, lo prueba la comunicación que recibió el hijo amantísimo cuando ya su padre no podía recibir la mayor satisfacción de su vida.

Dice la comunicación, escrita en papel oficial de la Unión de Repúblicas Americanas, y que firma el sub-Director, doctor Gil Borges:

Washington, D. C. E. U. A.

Muy distinguido señor Sánchez.

Me place dirigirme a usted para hacerle presente mis sinceros deseos de que le sea posible aceptar la invitación del Secretario de Agricultura de los Estados Unidos a la Conferencia Interamericana de Agricultura, Selvicultura e Industrial Animal, que se reunirá en esta ciudad del 8 al 20 de Septiembre, del año en curso. Como las sesiones de la Conferencia tendrán lugar en la Unión Panamericana, me parece oportuno indicarle que ahora como entonces todas las facilidades de la Unión están y estarán a sus estimables órdenes.

La Conferencia es el resultado de una srie de resoluciones adoptadas en la Sexta Conferencia internacional Americana celebrada en la Habana en 1928. Por separado tengo el gusto de remitirle un documento que contiene datos sobre la organización de la Conferencia, el éxito de la cual tiene muy alto significado para todos los países de América.

Es innecesario encarecer la importancia que una Conferencia sobre Agricultura Selvicultura e nIdustria Animal, tiene para Cuba y para todas las demás Repúblicas del Continente Americano. El programa de la Conferencia es sumamente interesante y estoy seguro de que la cooperación de usted aumntaría el provecho y el valor de las deliberaciones sobre los diversos temas que serán estudiados. Confío, por lo tanto en que la invitación que se le hace recibirá favorable acogida, y que tendré el placer de saludarlo en Washington a principios de septiembre.

Aprovecho esta oportunidad para suscribirme de usted muy atento y seguro servidor. — E. Gil Borges, Director General Interino.

Señor Dno Pedro A. Sánchez. — Louisiana State University, Baton Rouge, Louisiana.»

GacetillaS

GRAN TEATRO MODERNO

Hoy presenta el Moderno la magnífica producción Paramount «El Cuerpo del Delito», hablada toda en español y desempeñada por Antonio Moreno, Barry Norton, Andrés de Segurola y demás artistas de habla española. Como es sabido, esta película está considerada como una de las más claramente sincronizada en nuestro idioma y así podrán apreciarlo los que la oigan con el Vitaphone Western Electric.

El programa completo es:

A las 5 y media: Variedades sincronizadas y la gran joya «El Rey de las Selvas», sincronizada. A continuación «El Cuerpo del Delito».

A las 8 y media: Se repite el mismo programa y en el mismo orden.

La función es corrida pudiendo el público a cualquier hora que desee entrar, ver el programa completo sin repeticiones. Precios: 20 centavos tarde y noche. Niños 10 centavos.

Mañana, beneficio del Club San Carlos, con magníficas variedades y las películas «Adoración», por Billy Dove y «Río Lento», por Charles Bertheimess.

El jueves, se repite «El Hombre Malo» a precios populares.

Viernes, sábado y domingo, la sensación del año: «General Crack» por John Barrymore.

Pronto: «No, no Nanette».

CAMPOAMOR

Las mujeres encontrarán un mundo de interés en el nuevo drama que presentó Campoamor ayer y que hoy se repite en todos los turnos, titulado «Hombres Peligrosos», no solamente por tratarse de los hombres sino por que el argumento lo escribió Elinor Glyn y porque hay escenas de una fastuosa boda que dejarán encantados recuerdos en todos los corazones, además de que en esta producción se sacia la siempre incansable curiosidad que ellas llevan de ver algo, nuevo mostrándoles los más interesantes cuadros de la transformación completa de un hombre.

En «Hombres Peligrosos» actúan Warner Baxter, Catherine Dale Owen y Hedda Hopper.

El jueves, gran programa especial con el estreno de Vilma Banky, «Una Dama Para Quererla» y la comedia toda hablada en español, por Stan Laurel y Oliver Hardy, los Reyes de la Risa, titulada «Tiembla y Titubea».

Pronto: «El Precio de un Beso» apasionado romance Fox, todo hablado en español, maravillosamente cantado por José Mojica, el tenor de bella voz y arrogante figura, Antonio Moreno y Mona Maris, «Hijos del Placer», con Lawrence Gray; «La Atracción de Hollywood», por un gran reparto de estrellas, «La Casa de Troya», con Ramón Novarro y Dorothy Jordan y «Unholy Three» una de las últimas películas del malogrado Lon Chaney.

1925 1d 16.

TEATRO WILSON

Este teatro se halla situado en Belascoaín y San Rafael. Teléfono U-5863

Gran temporada de verano, a base de función corrida de 2 a 7 p. m. y de 8 y media a 11 y media p. m., rigiendo los precios de 10 centavos niños y 20 centavos mayores.

Ventilación especial, más fresco que en la Playa.

Para hoy, programa especial, con la comedia hablada en español, por los Niños Peligrosos, «Cazadores de Osos» y las producciones, «El Hombre Malo», regia super excelsa film toda hablada en español, por Antonio Moreno, Conchita Ballesteros, Juan Torena y Delia Megaña; y «Calientucas Colegiales», estupenda comedia vaudevillesca, interpretada por Alice White y Charles Delaney, (sincronizada).

A las 5 y cuarto p. m., la comedia hablada en español, por los Niños Peligrosos, «Cazadores de Osos», y la regia super exxcelsa producción First Nacional, toda habhada en español, «El Hombre Malo».

Por la noche, el mismo prgrama de la matinée, proyectándose en último turno «El Hombre Malo».

1931 1d 16.

CINE INGLATERRA

Este cinema se halla situado en San Rafael y Consulado. Teléfono M-7069.

Gran temporada de verano, a base de función corrida de 2 a 11 y media p. m., rigiendo los precios de 10 centavos niños y 20 centavos mayores.

Ventilación especial, más fresco que en la Playa.

Para hoy, magnífico programa especial, con la comedia «Momentos de Apuros», por Stan Laurel y Oliver Hardy; y las producciones, «El Sultán Rojo», sensacional, y emocionante super producción joya, interpretada por Lucien Dalsace, y Groza Wesco; y «La Rapsodia del Recuerdo», magnífica film especial de la Fox, interpretada por Louis Moran y Ralph Graves.

A las 5 de la tarde, la comedia por Stan Laurel y Oliver Hardy, «Momentos de Apuros», y regia super producción excelsa, interpretada por Lucien Dalsace y Groza Wesco, «El Sultán Rojo».

Por la noche, el mismo programa de la matinée, proyectándose en último turno: «El Sultán Rojo».

1930 1d 16.

TEATRO MARTI

Un nuevo y magnífico programa anuncia para hoy el teatro Martí, el coliseo donde por 20 y 10 centavos se ven las mejores películas, se disfruta de un sugestivo programa de variedades y se goza de una temperatura ideal.

«Bouquet de Fantasía», se titula el brillante espectáculo de hoy. En él se lucen extraordinariamente Juanita Zozaya, ese encanto de mujer que todos los días hace las delicias de los asiduos a Martí, la gran pareja Martínez-Isabelita, que presentará bailes gitanos y danza; excéntricas norteamericanas y el formidable Harold Lloyd cubano, cuyas salidas cómicas y parodias exóticas proporcionan un inefable rato de hilaridad al público.

Además se exhibe la soberbia película, de asunto ruso, «El Vértigo».

La función es contínua, desde las 3 de la tarde. Las horas de la variedad permanecen inalterables: 5 y media, 9 y 10 y 20.

Mañana: «Día de los Aficionados». Como en el celebrado la pasada semana, resultará pequeño Martí para contener la avalancha de público.

Suscríbase al DIARIO DE LA MARINA

CARTEL DEL DIA

TEATROS

AUDITORIUM. — 9: La Pitanza; El ama de la casa.

ALHAMBRA.—Tanda doble a las 8: La Mujer de Todos; La verdad desnuda. Tanda sencilla a las 11: Los efectos del Bataclán.

FAYRET.—9: La Pícara Molinera.

NACIONAL. — Matinee y noche: Actualidades habaneras; revista de asuntos mundiales; cintas cómicas; Películas al Natural; La Isla del diablo.

COMEDIA.—9 y 15: En un burro tres baturros.

MARTI.—Matinee y noche: Películas y variedades por la Compañía Cocktail Show.

CINEMATOGRAFOS

NEPTUNO.—Matinee y noche: Paso a la belleza; El amor manda; revista de actualidades; cintas cómicas.

REGINA.—Matinee y noche: Películas sincronizadas; variedades musicales; comedias; El cazador de tigres; Melodías de Broadway.

MODERNO.—Matinee y noche: Cintas cómicas; El cuerpo del delito; El rey de la selva; variedades sincronizadas.

LINDBERGH.—8: Revista de actualidades; Un drama horrible; Los condiscípulos; La trampa amorosa; El tahur.

TRIANON.—Matinee y noche: Revista de actualidades mundiales; Así es la vida; variedades musicales: La boda de su amada.

NORMA.—Matinee y noche: Revista de actualidades; El balcón de los aires; Cuatro Diablos; cintas cómicas.

RIVOLI.—Matinee y noche: Revista de actualidades mundiales; El colegial; El Capitán Calaverón.

CAMPOAMOR.—Matinee y nocturna: Revista de asuntos mundiales; A la chita callando; Hombres peligrosos.

SALON ROJO.—Matinee y noche: Revista de actualidades; Corazones en destierro; El amante del desierto; Corazones firmes; cintas cómicas.

CUBA.—Matinee y noche: Revista de actualidades; Amor nunca muere; El hombre malo; cintas cómicas.

WILSON.—Matinee y noche: Revista de actualidades; Cazadores de osos El hombre malo; Calenturas colegiales.

INGLATERRA.—Matinee y noche: El Sultán Rojo; Momentos de apuros La Rapsodia del Recuerdo; cintas cómicas.

UNIVERSAL.—Matinee y noche: Revista de actualidades mundiales; Fantasmas alados; El impulsivo; El resplandor rojo; Esposas depravadas; La sirena tropical.

IMPERIO.—Matinee y noche: Revista de actualidades; Pasión fatal; El gavilán y la paloma; cintas cómicas.

VERDUN.—Matinee y noche: Cintas cómicas; La cazadora; El derecho de amar; La Legión de la Muerte; Actualidades.

LARA.—Matinee y noche: Revista de actualidades mundiales; Mañanas domingueras; Las que no se casan Un marido ciego.

RIVIERA.—Matinee y noche: Revista de actualidades; Noches de chalet; cintas cómicas.

RIALTO.—Matinee y noche: Revista de actualidades; La Nueva Babilonia; Los cosacos de la muerte; cintas cómicas.

APOLO—Matinee y noche: Revista de actualidades; Paso a la belleza; La casa de los cuatro crímenes.

LIRA.—Matinee y noche: Revista de actualidades; Entre la tierra y el cielo; La Venus Americana; cintas cómicas.

TOSCA—Matinee y noche: Revista de actualidades; La Virgen de la Caridad.

LAS OPOSICIONES DE ACUARELISTAS

Damas autorizadas para ir al Archivo Nacional

El tribunal que ha de presidir los ejercicios de oposición para proveer el cargo de Profesor Titular de la Cátedra N (Acuarela, dos cursos) de la Escuela de Ingenieros y Arquitectos ha sido nombrado de la siguiente manera:

Por el Ejecutivo: señor Juan Emilio Hernández Giro, presidente y señor Antonio Rodríguez Morey, vocal. Por la Facultad de Letras y Ciencias: señores Francisco González Gustavo R. Sterling y Cesar Sotelo, vocales. Por el Colegio de Arquitectos: señor Ernesto López Rovirosa, vocal. Y por la Junta de Inspectores de la Universidad señor José María Bens y Arrate, vocal.

LICENCIA

Se han concedido veintiseis días de licencia con sueldo por enfermedad, a la señora Adriana Loynaz del Castillo Estacionaria de la Biblioteca Nacional.

AUTORIZACIONES

Han sido autorizadas para revisar documentos en el Archivo Nacional las siguientes personas:

América Marrero y Cabrera y Orosia y Eva de Zayas.

Un Baño Sulfuroso lo recomiendan los médicos para rejuvenecer, refrescar y purificar la piel.
El Jabon Sulfuroso de GLENN contiene 33⅓ % de azufre puro y al usarse en el baño produce los mismos beneficios a la salud y piel, que los costosos baños sulfurosos. Por unos cuantos centavos.
Rechace las imitaciones e insista en el Jabón de GLENN en todas las droguerías.
Tintura Hill Para el Cabello y La Barba Negra o Castaño 50c
The Century National Chemical Co. Successors to The Charles N. Crittenton Co. 86 Warren Street New York City

Warner STUDIO
retratos de arte
o'reilly 114
m.1256

HABANERAS

(Viene de la Página SIETE)

CASINO ESPAÑOL

EN LA PLAYA DE MARIANAO

Primera fiesta.

En la nueva glorieta.

Glorieta construída por el Casino Español en sus extensos dominios de la Playa de Marianao.

Se celebró el domingo, constituyendo un éxito, un gran éxito, por parte de la Comisión de Fiestas que preside el distinguido caballero Bernardo Pardías.

Magnífico el local.

Muy airoso.

Entre la concurrencia, en término preferente, la elegante y gentilísima Marquesa de Tiedra, esposa del actual Presidente del Casino Español.

Sabina Echeguren de Pardías, Isolina Cuervo de Fernández Viñas y Angelina Carales de Blanco.

Carmelina Laurrieta, la bellísima señora del excelente caballero Salvador Fondón, muy admirada y muy celebrada por su exquisita elegancia.

Margarita Velazco, la señora de Enrique Margarit, Cónsul General de Paraguay.

Rafaela Macías de Ichaso.

María Prieto de Herrera.

Isabel Hevia de González.

Rosario Díaz de Calonge, Froilana de la Maza de González, Mariana Trujillo viuda de Frías, Araceli Giberga de Izquierdo, Merceditas Fernández de Reyes, Zoila Raymat de Carreras, Generosa Barreras de Recarey, María Mon de Alvarez, Carmen Cullell de Román, Julia Aguiar de Pérez Cantillo, Matilde G. de Molina, María Odriozola de Torres, Ofelia Echevarría, María Alonso de González Tamargo y Antonia Camps de Ullastres.

Julia R. de Lescura, Mercedes Hernández, Estrella Muñoz de Cueto, Serafina R. de Castro, Ofelia Izquierdo de Sauvalle, Herminia Naranjo de Larcada, Rosa María Pérez de Villamil, Conchita Anduiza de Penichet, Sarita Linares de Sardiñas, Graciela Miró de García Comesañas, Fermina Alonso de Pérez, Evelia G. de Roca, Yoya Weiss de Linares, Pilar A. de Crespo, Ofelia Vidal de García Comesañas, Adriana Vega Lamar de Camacho, Niní García Lavín de Saavedra, María Cruz de Romero, Mercedes Miñoso de González, Laura Raluy de Salón, Canda Alvarez de Castro, María López de Pérez, Conchita Juliá de Polo y Aurelia Romero viuda de Polo.

Las señoras de Carregal, de Bravo, de Cuervo, de Arrojo, de González, de Rodríguez, de Caso, Aurea P. de Moure, María G. de Riveira, viuda de Ponce, Carmen Rodríguez de González Lanuza, Laura Plá de Vendrell, Angélica F. de Cervera, viuda de Castro, señora de Orbiz, de Salazar, de Vélez, Luisa Cartaya de Ramírez, Dolores Casado de Sánchez y Adolfina Vilardell de Pérez Orozco.

Rita Hernando viuda de García, señora de Coopat, viuda de Theus, María Rodríguez de Tellaeche, señora de Páez, María Luisa Riera de Menéndez, Leonor Bofill de Menéndez, Isabel Márquez de Alonso, Lolita Roca de Alonso, Marcela González de Ruiz, Clara Cejas de Loureiro, Candita González viuda de D-Escoubet y Margarita Pérez Tavío de Fernández.

Carmelina Artime de Fernández de Castro, Elia Armengol de Lagarde, viuda de Esteva, Pilar C. de Alonso, señora de Laguerueta, Sara Sigarroa de González, Esther Henríquez de Oteiza, Bebita Rossi de Raggi, Rosa Rojas de Gutiérrez, Juana María Alvarez, María Siberio de Oliva, Amparo Osorio de Gordon, Esther Allouis de Illas, Mercedes Villate de Casanova y Amelia Fernández de Castro de Du-Bouchet.

Serafina Méndez de Fernández Pimentel, Anita García de González, Aurora Hernández de Sánchez, Carolina García viuda de Bacelo, señora Iturmendi de Soler, Amparo Morera viuda de Giraud, Vivina Lezama viuda de Valle, Natalia de Armas de Caballero y Pilar Trías de Ibáñez.

María Pardo de Manresa.

América Fernández de Bombalier.

Entre las señoritas, Carolina García Cárdenas, Elenita Tavío y Hortensia Vega Lamar.

Fela, Alicia y Pura Ichaso.

Lindas hermanas las tres.

Esther Lescura, Cucá Sánchez y Carmelina Sánchez Villalba.

Esther, Leonor y Sarah Menéndez Bofill, Susanita Alonso, Bebita Margarit, Margarita Martorell, Dulce Lezama, María Giraud, Polita y Margarita Lezama, Mercedes Soler, Silvia Usategui, Cuquita Capdevila, Soledad Lorenzo, Blanca Rosa Sainz Anita Ruiz de la Torre, Angel Hortensia Silva, María Reyes, Higinia Díaz y Esther Morales.

Ofelia y Eloisa de Castro.

Lolita y Ciemens Lescura.

Hortensia Fernández, Estrella Naranjo, Estrella Cueto, Hortensia Grave de Peralta, Obdulia Trujillo, Lolita y Enriqueta Pestana, Minerva Armor, Lilian Pita, Margot Pérez Abreu, Josefina Casanova, Ismenia Valdés Rodríguez, María Lola Acosta, Graciella Molina, Fredesvinda Calonge, Mercedes Torres, Georgia Pérez Tavío, Alicia García Cárdenas, Esther Quintana, Graciella Alvarado, Ofelia Gómez, Rosita e Hilda Gutiérrez, María de los Angeles Gómez, Esperanza Tremols, Hilda y Nely de León, Teté y Mercedes Anrich y Leoni Otegui.

Una legión encantadora formada por Elvira Caballero, Conchita Penichet, Juanita Sánchez Villalba, Carmen Carret, Emma Fernández, Carmen Raurell, Ela Chaple, María Teresa Silverio, Delia Allouis, Celia de la Riva, Nina Castro, Gloria y Leonor Cervera, Adriana Taquechet, Gloria, Blanca Rosa y Clara Luz de Córdova, Carmen Otegui, Mirta Linares, Paquita Ponce y Sylvia O-Bourke.

María Carlota Vilardell, Amelia Rodríguez, Susana Sánchez, Berta Orbiz, Sara Sabater, Sara Fernández de la Reguera, Alicia Pérez, Cristina y Luú Berrocal, Margot Fominaya, Rosita Rodríguez Muro, Estela Portela, Margot Frígola, Paquita y Rosita Alvarez Alonso, Sylvia y Mercedes González Miñoso, y Corita Sánchez Agramonte.

Julita Penichet.

Encantadora.

Resaltaba entre el conjunto Julita con su gracia, su espiritualidad y su belleza.

Dinorah, Zoraida y Quica Alvarez Mon, hermanas las tres, a cual más graciosa.

Sylvia Sánchez Toledo.

Gentil y bonita.

Julita, Chiquitica, Margot y Katty Juliá, Fela Vilá, Josefina Tellés, María Antonia de la Reguera, Maruja y Josefina González Tamargo, Emilia García Galiano, Rita María de Castro, Ana María Bravo, Elia Sala, María Cejas, Carmita Gordon, Olga Polo.

María Alicia y Alicia María Noste, Cristina Noste, Olga Parajón, Hortensia y Amparo Romero, Esther Ajamil, Lydia Alonso, Rosita Tavío, Dora Sánchez, Josefina Ortiz, Marta Pella, María Luisa Mendive, Yara Nin, Amelia Alonso, Hilda Iglesias, Panchita Delgado, Julia Santaballa, Esperanza de Castro, Margot Pérez, Helena López Hernando, Hilda y Margot García Comesañas y Emma González Comesañas.

Herminia Plá, Lolita Ricardo, Elena Fernández, Elvira y María Teresa de Castro, Elena Martínez, Esther Roberts, Aida González, Ernestina Roig, Graciela Rodríguez, Balbina Páez, Adelfa Robles, Blanca Rosa Perdomo, Ligia María y Julia María Pérez Castillo.

Adelina Arrojo, Blanca Alvarez, Berta y Gloria Cortés, Florinda Alrón, Lucía y Alicia Oliva, Nena Saavedra, Dulce Díaz y Angelita Sanz.

Amelia Llansó, Amelita Romeu, Macusa López, Cuquita González, Isabel y Esther Esteva, Delia González, Mirtha Llorens, Dora D-Escoubet, Adela y Carmen Guerrero, Angeles Más, Nena Alonso, María Luisa Serpa, Josefina Piñeiro, Nena Rodríguez, Margarita Pérez, Cuquita Canales, Encarnación López Asper, Hortensia Asper, Sarita Rosende, Elda Vélez, Guillermina González, Digna Sureda, Cristina de Porras, Edilia Echevarría, Angelina Fonts, Angeles Tellaeche y Anita Arteaga.

Tocaron los Hermanos Castro.

Admirables.

(Continúa en la Página ONCE)

Boca Seductora Creyones Mury
DISTINGASE USANDO LOS PERFUMES de Mury PARIS
COLONIA, LOCION, CREYONES, ESENCIAS, POLVOS, JABON, ETC. SON LOS MEJORES

RESERVADA ENTREVISTA ENTRE EL SRIO. DE GOBERNACION, EL FISCAL Y LOS JEFES DE LA SECRETA Y JUDICIAL

Se ha desistido definitivamente de conceder una nueva prórroga para el pago de las chapas de automóviles, pues se cree que ,aún con nuevo plazo, muchos no las pagarían

AUDIENCIAS CONCEDIDAS AYER POR EL PRESIDENTE

Día de intensa actividad fué el de ayer en Palacio. El Presidente Machado comenzó a recibir en su despacho del seguido piso. Después pasó al del primero. Y allí estuvo hasta pasadas las doce del día. Durante ese tiempo recibió, separadamente, a las siguientes personas:

Señor embajador de México.
Señor ministro de Santo Domingo.
Señor Salvador Guedes.
General A. Herrera.
Doctor Jesús María Barraqué.
Comandante Rafael Carrerá.
General Carlos M. de Rojas.
Doctor Francisco M. Fernández.
Senador Vera Verdura.
Doctor Carlos Miguel de Céspedes.
Doctor Mario Ruiz Mesa.
Doctor Agustín Cruz.

INVITACION PARA UNA FIESTA PATRIOTICA

El embajador de México en Cuba, Excelentísimo señor Adolfo Cienfuegos Camús, acudió a la mansión presidencial con el propósito de invitar al Presidente Machado, para la velada artístico-literaria que esta noche ofrecerá el Casino Mejicano, para conmemorar la patriótica fecha de la independencia de Méjico.

El Presidente Machado agradeció mucho esta invitación, prometiendo enviar a uno de sus ayudantes para que lo representase, ya que sus muchas ocupaciones en los actuales momentos, le impedían asistir a esa fiesta, como son sus deseos.

ORGANIZANDO EL SERVICIO RADIOTELEGRAFICO EN SANTIAGO DE CUBA

El secretario de Comunicaciones, ingeniero Sánchez Aballí, nos informó ayer en los pasillos palatinos, que de un momento a otro designará al delegado oficial que actuará en Santiago de Cuba, para organizar y velar y mantener como es debido el servicio radiotelegráfico del Gobierno en aquella provincia.

EL LICENCIADO BARRAQUE IRA EL DOMINGO A MATANZAS

El licenciado Barraqué, secretario de Justicia que disfruta actualmente de licencia, por figurar como candidato a senador por el Partido Liberal en la provincia de la Habana, se propone asistir, el próximo domingo, a la fiesta política que se celebrará en las Alturas de Montserrat, en la ciudad yumurina, consistente en un almuerzo que ofrece el representante Eladio González, a los representativos de los partidos Liberal y Popular.

Esa será la primera fiesta a que acuda el licenciado Barraqué después de la enfermedad que padeció en estas últimas semanas.

HOY VISITARA AL JEFE DEL ESTADO EL GOBERNADOR BARCELO

Ayer mañana llegó a nuestra capital el gobernador de Oriente, señor Barceló, quien se instaló inmediatamente en el Hotel Plaza, por encontrarse algo indispuesto.

El gobernador Barceló celebró una conferencia telefónica con el ayudante presidencial capitán Llaneras, anunciándole que hoy, en horas de la mañana, de encontrarse bien de su ligera indisposición, hará una visita al Presidente Machado, con quien desea tratar asuntos de interés para Santiago de Cuba.

NO SE DARA NUEVA PRORROGA PARA EL PAGO DE LAS CHAPAS

El secretario de Hacienda doctor Mario Ruiz Mesa, después de conferenciar con el Presidente de la República, a preguntas de los periodistas declaró que ya se ha desistido definitivamente de conceder nueva prórroga para el pago de las chapas de automóviles, pues se estima que aun con un nuevo plazo dejarían de cumplir igualmente con su deber gran cantidad de contribuyentes.

RESERVADA ENTREVISTA

El secretario de Gobernación general Delgado, el fiscal de la Audiencia de la Habana doctor Ortiz Casanova, y los jefes de la policía Secreta y de la Judicial, celebraron una reservada entrevista en los pasillos palatinos del tercer piso.

Nada dijeron a los reporters sobre lo tratado.

Antes y después de tomar las saludables PILDORAS ORIENTALES

Aún la mujer flaca engruesa y promueve el bello desarrollo de su busto si toma las PILDORAS ORIENTALES. Hermosean y embellecen, hacen atractivos a las damas.

PIDALAS EN BOTICAS. Folleto descriptivo. Dep. P. Orientales. Apartado 1244.

UN ENCARGADO RIÑE CON UN INQUILINO

El primero resulto herido de gravedad, en la cabeza

VARIOS PROCESADOS

Robaron una máquina sumadora en el Hotel «Cuba Moderna»

En el Pasaje situado en Infanta número 18, sostuvieron una reyerta, el encargado del mismo, Antonio Ramos de la Osa, de 42 años y el inquilino Manuel Enrique Gómez, de 19 años de edad.

A consecuencia de esta riña, resultó gravemente herido, en la cabeza, Ramos, quien fué asistido en el centro de socorro del Vedado.

Enrique Gómez, fué detenido y manifestó que Ramos lo había requerido en formas descompuestas, porque estaba subido en una ventana, por lo que él se vió en la necesidad de repeler la agresión, no siendo cierto que le causara la herida que presenta.

El detenido Gómez fué puesto en libertad.

PROCESADOS

Por el Juez de Instrucción de la Sección Cuarta, fueron procesados ayer, Armando Martínez Sánchez, por un delito privado, sin fianza; Antonio Fernández Pérez, por falsificación de certificados de Sanidad, con 100 pesos y Eduardo Pire Vega, por un delito privado, apud-acta.

HURTO DE UNA SUMADORA

Rodolfo Fernández Rodríguez, de 33 años, dueño del hotel Cuba Moderna, situado en Monte y Belascoaín, dió cuenta a la policía, que un sujeto blanco, desconocido, entabló conversación con el sereno Angel Vallejo, a fin de que éste le mostrara una habitación alta. Mientras Vallejo atendía al desconocido, otro sujeto que parece estaba de acuerdo con éste, sustrajo una máquina sumadora, por lo que se considera perjudicado en 200 pesos.

TENTATIVA DE ROBO

Aurelio Suárez Urtizberea, español, de 26 años y sirviente de la casa número 115, dió cuenta a la policía, que según le informó una criada, cuyas generales ignora, pero que es vecina de la casa contigua a la suya, ésta había visto salir de la habitación que él posee sobre el garage, de su residencia a un mestizo que saltó primeramente por una ventana. Practicando un registro en su cuarto, así como en toda la casa, no se advirtió la falta de objeto alguno.

MEJICO EXPULSA A INDESEABLES

Concentracion de asiáticos a fin de ser expulsados

La agencia «Trens,» comunica que hoy martes el jefe de Migración del Gobierno de México se dirigirá al puerto de Manzanillo, en la costa del Pacífico, para recibir a los individuos de nacionalidad asiática que serán reconcentrados en aquel lugar y después expulsados del país el día 24 a bordo de un buque de la Compañía Japonesa de Vapores que saldrá rumbo al puerto de Hong-Kong, China.

La expresada agencia radiográfica mexicana informó igualmente a la Oficina Nacional de Prensa, que cada día se hace más activa la campaña emprendida por el Gobierno mexicano contra extranjeros indesea bles. Sobre este mismo asunto el Embajador de Cuba en México envió días pasados un informe a la Secretaría de Estado.

BARROS

Si desea usted verse libre en poco tiempo de los repugnantes barros que afean su rostro, tome el nuevo remedio Upsikin en pastillas, cuya gran eficacia ha sido ampliamente demostrada. Elimina todas las impurezas de la sangre con tanta rapidez que los barros suelen desaparecer en 24 horas y el cutis recobra su suavidad y buen aspecto. Puede usted obtener las pastillas Upsikin en las principales boticas.

LECHE WARD
Maxima Nutricion

LA ISLA DE CUBA
MONTE 55-57
LA CASA MAS POPULAR LA QUE MAS BARATO VENDE

Vea la mejor oferta del día
en telas estampadas y en color entero

Las telas estampadas que hoy ofrecemos comprenden los más sugestivos e interesantes motivos en una amplísima variedad de asuntos apropiados para todas las ocasiones, y los colores enteros en una completa gama de los más bellos tonos que ha decretado la moda.

Opal suizo, en todos los colores a 25, 30 y 40c.
Olanes de lino puro, color entero, a 30 y 55c.
Olán de lino puro, estampado, a ..... 40c.
Olán Clarín, en todos los colores, a ..... 50c.

En voiles estampados, de alta calidad, estamos ofreciendo la más bella colección en motivos muy sugestivos y de gran boga, apropiados para todas las ocasiones, a precios reducidísimos.

En batistas, foulards, y satines estampados, usted pude hacer una encantadora selección a un precio insospechado.

Todas son modelos de última moda!

Cuellos de Encajes

Este departamento está ofreciendo hoy también una encantadora colección de cuellos de encajes en formas de última moda, y una amplísima variedad de estilos, marcados a precios reducidísimos.

Cinturones y Peinetas . . . *¡Sensacional!*

Cinturones de piel, blancos, todo liso, y con ribetes plateados y dorados,

Otros, también de piel, en todos los colores, lisos y calados, de muy buena calidad,

y otros de hule, en todos los colores,

así como una extensísima colección de peinetas, en todos los colores, tamaños y formas, de 20 y 25c, . . .

Cada uno por sólo 10c

¿No ha probado usted las ventajas que ofrecemos los sábados y lunes populares?

Gacetillas

NEPTUNO

PASO A LA BELLEZA

Hoy se exhibe en Neptuno PASO A LA BELLEZA, película con cantos; bailes; diálogos. Además se estrena EL AMOR MANDA

Matinee contínua de dos a siete p. m. en Neptuno con PASO A LA BELLEZA, cantos, bailes, diálogos y coros de 75 girls; actúan en esta película Helen Morgan; Mary Eaton y Eddie Cantor. Se estrena además la producción First National EL AMOR MANDA (sincronizada) e interpretada por la estrella de Las Exploradoras Annie Wingtner; revista Movietone y variedad. Veinte centavos entrando antes de las cuatro p. m. y treinta centavos después.

Por la noche de ocho a once y media función contínua. A las ocho p. m. variedad y EL AMOR MANDA (sincronizada) y a las nueve y 45 revista Movietone y PASO A LA BELLEZA. Entrando antes de las ocho y media 26 centavos y después de esta hora 30 centavos con permanencia en el teatro todo el tiempo que se desee.

1929 1d 16

LARA

Exhibiremos hoy en matinée y noche el siguiente programa, integrado por una revista de asuntos mundiales la comedia en dos actos por V. Dent titulada «Mañanas Domingueras», además la cinta por Anny Ondra, «Las que no se Casan», y por último, la obra por Mary Nolan y John Mc Brown titulada «Un Marido Ciego».

Los precios de hoy: en matinée, caballeros 20centavos; damas y niños 10 centavos y por la noche, mayores 20 centavos y niños 10 centavos.

Sábado y domingo entrante, la más grandiosa super producción del año que es «La Nueva Babilonia» un episodio histórico de la revolución francesa.

Mañana: «La Rubia del Cuento», por Glen Tryon.

1937 1d 16.

Jabón TINATA PARA PERROS
Pastilla 20 cts. Caja de 3, 55 cts
En boticas, farmacias etc.
Tinata en polvo mata la Garrapata.
LA CASA del PERRO
Neptuno 38.

Una Comida Suculenta
Indigestión Aguda
¡Muerte Repentina!

Se llama "Ataque del corazón", pero su causa es acidez del estómago, Gases

Millares de personas creen que padecen de mal del corazón y viven en constante temor de una muerte repentina cuando la verdad es que su padecimiento es exceso de ácido en el estómago.

Cuando el estómago está lleno de ácidos, la menor cantidad de alimento que se tome se fermenta en seguida y produce gases que distienden el estómago, oprimen el corazón, ocasionan palpitaciones, falta de respiración, vahídos y decaimiento de las fuerzas. Ocasiona un gran malestar que a veces es muy peligroso, pero no es mal de corazón.

Esta aserción puede comprobarse en tres minutos. Obténgase de cualquier botica Magnesia Bisurada pura (en forma de polvo o tabletas) y tómese en un poco de agua después de la comida, y obsérvense los resultados. Si el ataque del corazón que se espera no se experimenta, se habrá hallado la verdadera causa del mal; acidez excesiva del estómago. Este padecimiento se garantiza que lo elimina la Magnesia Bisurada. No hay nada mejor, más seguro ni más eficaz para desórdenes estomacales, y un solo ensayo lo demuestra. Haga la prueba.

Aceite Ricino ERBA
TÓNICO INTESTINAL
LA MARCA ERBA ES UNA GARANTIA

M.E.C.D. 2016

¿Va su hija a la escuela con regularidad?

Muchas muchachas faltan a la escuela algunos días de cada mes por enfermedad, lo que, en la mayoría de los casos, es innecesario porque tanto las jóvenes como las mujeres de edad, pueden fortalecerse con el Compuesto Vegetal de Lydia E. Pinkham.

Los muchachas que sufren de agotamiento, insomnio, nerviosidad y falta de apetito, recobrarán nueva fuerza y vigor con el

Exija este empaque.

Compuesto Vegetal de Lydia E. Pinkham

Su hija merece lo mejor en la vida.

De venta en todas las farmacias.

Bolsa de New York

NEW YORK, Sept. 15. AP.

CAMBIOS $555.000.000

ACCIONES 1.562.960

BONOS $6.936.000

EL CONVENIO POSTAL

Gran oportunidad para vender tabacos y otros productos cubanos, anunciar tiendas, hoteles, casinos, etc. Anúnciese en los principales diarios de las 25 ciudades mayores de los Estados Unidos, del Norte Sur, Este y Oeste, en ediciones dominicales, con circulación certificada de 17.000.000 ejemplares, 24 palabras, (4 líneas), por sólo $59.90. Anuncios para todas las publicaciones americanas, aisladas o por grupos, a precios especiales para Cuba.

Sr. Carr, Apartado 2343, Teléfono X-2564.

1-dia-16.

PABLO J. OLIVA

Ingeniero Consultor

Marcas y Patentes

nacionales e internacionales.

Archivo de todas las marcas registradas en Cuba. Traducciones técnicas.

DEPARTAMENTO LEGAL

Manzana de Gómez 225

TELEFONO: M-9338.

Cable: OLMARK.

SERVICIO DE CARGA

De la Habana

A LA

América del Sur

Para

Montevideo y Buenos Aires

Vapor "Portfield" Sept. 12

Un Vapor Octubre

Salidas aproximadas cada mes.

MUNSON STEAMSHIP LINES

Desamparados Núm. 1

Apartado 1695 Telf. M 6961

HABANA.

Mercado de Azúcar

NUEVA YORK, Septiembre 14.—(AP).—El hecho de que una refinería local pagase en la tarde del viernes 3.17 centavos la libra por 5.000 toneladas de crudos en almacén se debió, según se dice, a que lo necesitaba urgentemente, debido a que dos cargamentos que tenía contratados no habían llegado todavía. Esta mañana los tenedores de crudos pedían 1 18 centavos costo y flete y fué poco relativamente el azúcar que se ofreció a ese precio, lo mismo de Cuba que de Puerto Rico, así como algún azúcar en almacén. La baja en los futuros indujo a los tenedores a realizar concesiones a favor de los compradores, dando por resultado las ventas de 32,000 sacos de Cuba, pronto embarque, a la National, y 31,000 sacos en la misma posición a la Pensylvania, a 1.15 centavos. La American compró 4,100 toneladas de Puerto Rico, entrega el primero de Octubre, a 3.15 centavos y se cree que adquirió uno o dos cargamentos más a ese precio, mientras una refinería de Golfo obtuvo un cargamento de Puerto Rico. Se cree que a ese precio se hubieran podido hacer más ventas en el día.

El mercado de futuros estuvo más bajo al comienzo, posiblemente por causa de los despachos de Washington indicando la intención del gobierno de los Estados Unidos de intervenir en el caso de que ocurra alguna perturbación política en Cuba. Abrió la sesión 1 a 3 puntos más bajo y el mercado mantuvo la tendencia bajista todo el día. En ningún momento hubo presión de venta ni grandes deseos de efectuar compras. Al cierre, el mercado estaba en calma y el tono algo incierto, con precios 2 a 5 puntos más bajos.

Las noticias de la Habana dicen que se estudian planes para aliviar la situación convirtiendo en alcohol la mitad del exceso de la producción, pero éstas no han causado el menor efecto en el mercado. Las venteas consistieron solamente en 11,000 toneladas.

Mes	Abre	alto	bajo	cierre
Septiembre	111	111	110	110
Octubre	—	—	—	—
Noviembre	—	—	—	—
Diciembre	119	119	116	116
Enero	121	121	118	119
Febrero	—	—	—	—
Marzo	128	128	127	127
Abril	—	—	—	—
Mayo	137	137	135	135
Junio	—	—	—	—
Julio	145	145	143	143
Septiembre	151	151	149	150

Continúa retirándose azúcar contratado, pero por lo demás, la situación carece de notas salientes.

Promedio del Azúcar

Precio promedio oficial en almacén alcanzado por la libra de azúcar de acuerdo con lo dispuesto en el reglamento puesto en vigor por el decreto presidencial número 963 de Julio 17 de 1930:

MES DE AGOSTO

1a quincena	
Habana	1.005929
Matanzas	0.996698
Cárdenas	1.005929
Sagua	1.005929
Manzanillo	1.075161
Cienfuegos	1.014391
2a quincena	
Habana	0.987156
Matanzas	0.977925
Cárdenas	0.987156
Sagua	0.987156
Manzanillo	0.956388
Cienfuegos	0.995618
Del mes	
Habana	0.996543
Matanzas	0.987312
Cárdenas	0.996543
Sagua	0.996543
Manzanillo	0.965775
Cienfuegos	1.005005

Colegio de Corredores

Cotización oficial del 15 de Septiembre

	Tipos
Estados Unidos cable	5/64 P.
Estados Unidos vista	3/64 P.
Londres cable	4.86 5/8
Londres vista	4.86 1/4
París cable	3.93 1/4
París vista	3.93
Bruselas vista	13.96
España cable	10.87
España vista	10.86
Italia vista	5.24
Zurich vista	19.41
Hong Kong vista	32.25
Amsterdam vista	40.26
Copenhague vista	—
Christianía vista	—
Estocolmo vista	—
Montreal vista	—
Berlín vista	—

ANUNCIESE EN EL Diario de la Marina

COTIZACION DEL FRANCO

El franco francés se cotizó ayer al cierre del mercado a razón de

25 FRANCOS

40 CENTIMOS

POR DOLLAR

Mercado L. de Azúcar

Inactivo permanece el mercado local de azúcar y sin reportar operaciones de venta alguna.

El mercado de azúcares crudos americano abrió ayer quieto, con ofertas de un cargamento de azúcares de Puerto Rico, al precio de 3.18 e indicaciones de haber obtenibles azúcares de Cuba, ex almacén New York, a precio ligeramente por debajo de la base de 3.18. El interés comprador aun sin estar definitivamente definido, sin embargo, prevalecía el sentimiento de algunos compradores pagarían el precio de 3.15.

Temprano en la mañana se reportaron ventas a la refinería American de 60.000 toneladas de azúcares de la Louisiana y 15.000 toneladas de igual procedencia a la refinería Godchaux, ambas de New Orleans, La., para entrega en octubre-enero, a un precio a la base del mercado en la fecha de llegada de los azúcares a su destino.

Después de la apertura de la Bolsa de Futuros de Azúcar de Nueva York, se anunció una venta a la refinería National de 32.000 sacos azúcares de Cuba, para llegar en la última semana de septiembre, al precio de 1.15 CyF.

Al mediodía se reportó otra venta a la refinería American de un cargamento de azúcares de Puerto Rico, para pronto embarque, al precio de 3.15.

Existencias de azúcares crudos en almacenes afianzados New York:

Día 12: 114.627 toneladas.

Hoy: 114.207 toneladas.

AZUCARES REFINADOS

Sostenido. Las extracciones buenas y los nuevos pedidos ligeros.

ZAFRA DE LA LOUISIANA

El Departamento de Agricultura de los Estados Unidos reporta las condiciones de la zafra de azúcar de caña de la Lousiana en septiembre primero, en un 73 por 100, contra un 74 por 100 en agosto primero próximo pasado(y un 83 por ciento en septiembre primero del año próximo pasado. El promedio de diez años en septiembre primero es de un 73.5 por ciento.

Basados en las condiciones en septiembre primero, se estima ahora la producción de azúcar en 166.047 toneladas ligas, contra una producción de 178.222 toneladas largas el año próximo pasado.

MERCADO DE LONDRES

Quieto. El refinado reducido 3 peniques. El anunció haber vendedores de azúcares centrifugas, para embarque en noviembre, al precio equivalente de 1.06 lab. La Terminal abrió sostenida, cerrando con igual tono.

Lamborn, Hutchings and Company, por su hilo directo, recibieron el siguiente cablegrama:

AZUCARES CRUDOS. — Tarde al cierre del mercado se anunció temprano en la mañana la refinería Pennsylvania había comprado 32.000 sacos de Cuba, para pronto embarque, al precio de 1.15 CyF.

ETIQUETAS DE TEJIDOS DE ALGODON

La Sección de Aduanas ha resuelto en cuanto a la clasificación de etiquetas de tejido de algodón, de las que se usan para embarques, que en lo sucesivo las referidas muestras, sin impresión alguna, además de los derechos arancelarios que les correspondan con arreglo a su densidad y número de hilos se les fije como confección el 30 por ciento.

Socio Gerente

se solicita con $25.000 de capital que desee trabajar en la oficina o dentro del negocio con la asignación mensual de $300. Para informes completos dirigirse al Sr. F. Gutiérrez, Apartado 562, Habana.

EDICTO

Doctor Fidel Requejo y Busutil, Juez Municipal del Norte de la Habana.

Por el presente edicto, hago saber: Que en los autos del juicio verbal radicado al número 3713 de 1929, seguido por la «Compañía Nacional de Préstamos, S. A.», contra Lorenzo Catalá Rocamora y otros, en cobro de pesos, se ha dispuesto se saque a pública subasta por término de VEINTE DIAS, el siguiente bien inmueble, propiedad de la demandada, Juana Chomat Viuda de Vallés, el cual le ha sido embargado:— Casa situada en esta ciudad, en el barrio de Arroyo Apolo, acera Norte de la calle de Concepción, a la que dá su frente, construída entre los diez y quince metros, a contar desde la esquina interior de Delicias y Concepción. Está marcada con la letra B, sin número, cuadra comprendida entre las calles Delicias y S. Buenaventura, en la manzana cinco. Mide su terreno cinco metros de frente por veinte de fondo, o sean, cien metros cuadrados que se segregan de resto del solar cuatro. Linda por el frente por la calle Concepción; por la derecha, con la casa letra A; por la izquierda con la letra C, y por el fondo con resto del solar cuatro. Está construída de ladrillo y azotea, con suelo de mosaicos, y compuesta de sala, comedor, tres cuartos, baño, servicios sanitarios y patio, y se halla incripta en el Registro de la Propiedad del Occidente, de esta Ciudad, al folio 47 del Tomo 405, Finca número 9803. Dicho bien ha sido tasado en la cantidad de Dos Mil Quinientos pesos, ($2.500.00), Moneda Oficial; habiéndose señalado para el acto de la subasta las Ocho de la Mañana del día Trece del entrante mes de octubre y no antes por el excesivo trabajo de este Juzgado; advirtiéndose que no se admitirán proposiciones que no cubran los dos tercios del avalúo, y que para tomar parte en la subasta, deberán los licitadores depositar previamente en la mesa del Juzgado o establecimiento destinado al efecto, una cantidad, por lo menos, al diez por ciento efectivo del valor de la tasación; encontrándose los autos de manifiesto en la Secretaría del Juzgado, para que puedan ser examinados por los licitadores hasta el dia del remate.»

Y para su publicación en un periódico diario de esta Capital, se expide el presente, en la Habana, a veinte y siete de Agosto de mil novecientos treinta.

Dr. Requejo,
Juez Municipal del Norte.
Ante mi:
SECRETARIO.

Id-16

Bolsa de New York

FERROCARRILES	Cierre
Atch. Top y Santa Fe	220
Atl. Coast Line	—
Baltimore y Ohio	98 1/4
Chesapeake y Ohio	49 7/8
Canadian Pacific	185 5/8
Chi. Gt. West com.	10 1/8
Chi. Gt. West pref.	36
Chic. y N. W.	65 1/4
Chi. Mil y San Paul com.	15
Chi. Mil y San Paul prf.	—
Chic. Rock I y Pac.	98
Delaware y Hudson	168
Erie	38 3/4
Great Northern	—
Kansas City Southern	—
Lehigh Valley	60 3/4
Louisville y Nash	120
Mo. Kan y Tex. com.	40 5/8
Mo. Pac. pref.	120
N. Y. Central	162 7/8
N. Y. New Haven H	106
Northern Pacific	—
Pennsylvania	73 1/2
Reading	107 1/2
St. Louis y S. Francisco	—
Seaboard Air Line com.	4 3/4
Southern Pacific	118 1/2
Southern Railway	86 3/4
Union Pacific	217 1/2
Wabash comunes	—
Westren Maryland com.	24
Alleghany Corporation	22
EQUIPOS	
American Car Foundry	51
American Locomotive	42
Baldwin Locomotive	32 3/4
Gen. Rail Sig.	80
Pullman Company	67 1/4
Westinghouse Air Brake	39 1/4
MOTORES	
Chrysler Motors	28
Continental Motors	3 3/4
General Motor, New	44 1/4
Grahan Paige	6
Hudson Motor Co.	29 1/4
Hupmobile	13 1/4
Mack Trucks	—
Nash	34 1/8
Packard Motors	13
Reo Motors	14 1/2
Studebaker Corp.	31
White	—
Willys Overland	6 1/4
Yellow Truck	21 5/8
MARINA	
American International	36 1/4
Atlantic Gulf West I.	—
United Fruit	85 3/4
ACCESORIOS	
Am. Bosch Mag.	—
Briggs Mfg. Co.	19
Eaton Axle y S.	23
Electric Auto Light	64 7/8
Murray Body	17 1/2
Spicer Mfg. Co.	—
Stewart Warner	26 5/8
Timken Roller	68
GOMAS	
Fisk Tire	1 3/4
Goodrich	22 5/8
Goodyear	52 7/8
Kelly Springfield Tire	3 1/4
U. S. Rubber	19 1/8
ACEROS	
Am. Steel Fou.	39
Bethlehem Steel	88 5/8
Central Alloy	—
Colo F. y I.	48 1/8
Crucible Steel	74
Otis Steel	—
Republic Iron Steel	35
U. S. Steel	167 7/8
Vanadiun	86 1/4
Youngstown	—
PETROLEOS	
Atlantic Ref.	33 1/4
Barnsdall A.	22 1/8
General Asphalt	—
Houston Oil	74 1/4
Independent Oil y Gas	24 3/8
Continental Oil	19
Mexican Seboard Oil	24
Mid Cont. Pet.	23 1/4
Pan American B	53
Phillips Petrolem	32 7/8
Pure Oil	19 1/8
Royal Ducht	48 1/4
Shell Union Oil	14 3/8
Sinclair Oil Corp.	21 1/4
Skelly Oil	26 7/8
S. O. Calif.	60 3/8
Standard Oil Co. of N. Y.	31
Standard Oil (of N. J.)	69
Superior Oil	2 1/4
Texas Co.	51 3/4
Texas Pac. Land	22 5/8
Transcontinental Oil	—
Union Oil Cal.	—
Warner Quinlan	11 1/8
DIVERSIONES	
Famous Paramount	60 1/4
Fox Film.	50 3/8
Loews Inc.	78 3/4
Pathe Exchange	9
Warner Bros Pic.	30
Radio Keith Orph Corp.	34 5/8
TIENDAS Y ALMACENES	
American Woolen	—
Ass'd Dry Goods	35 1/4
Montgomery Ward	37 3/8
Sears Roebuck	71 1/4
Woolworth	65 1/2
SERVICIOS PUBLICOS	
American For. Pow	70 7/8
American Tel. and Tel.	214 3/4
American Water Works	98 1/4
Brook Man. Tran.	68 1/4
Columbian Carbon	132
Columbia Gas	62 1/4
Consolidated Gas	107 1/2
Elect. Light Pow.	72 1/4
Internt'l Tel y Tel.	42 1/4
Interboro R. T.	30 1/4
National Power y Lith	47 7/8
North American	105 1/4
Pub. Ser N. J.	92 1/4
Standard Gas y Elect.	103 1/4
United Corporation	33 1/4
Utilities Power and Light	35 5/8
MISCELANEA	
General Electric	71 1/4
Int. Tement	7
International Combustion	77 5/8
Int. Harvester	91
Johns Manville	96 1/2
Lambert	39 1/2
Radio	29 1/4
Remington	17 3/8
Columbia Graphopone	27
Simmons Company	60 3/4
United Aircraft	172
Western Union	150 1/4
Westinghouse	51 1/4
Warren Bros	—
AZUCAR	
American Beet Sugar	—
American Sugar Ref.	51 1/2
Cuban Cane Sugar com.	—
Cuban Cane Sugar prf.	—
Cuban American Sugar	—
Cuba Company	—
Gt. West. Sugar	—
Consolidated R. R. of Cuba	—
Punta Alegre	1 1/4
Puerto Rico Sugar	16 7/8

MERCADO LOCAL DE CAMBIO

Muy irregular actuó ayer el mercado de cambios.

La peseta española sufrió ayer una nueva e importante baja en su cotización.

La libra esterlina estuvo muy floja.

La lira y el franco no tuvieron variación en sus tipos.

Muy flojo actuó el cambio sobre New York.

Inactivo el cambio sobre Hong Kong

Entre Bancos y Banqueros se operó en cheque sobre Nueva York a 3/64 y 1/32 de premio, contra pago inmediato; y en pesetas cable a 10-92.

Cotización del día 15 de Septiembre

New York cable	1/16 P.
New York vista	1/32 P.
Londres cable	4.86 3/8
Londres vista	4.85 7/8
París cable	3.94
París vista	3.93 1/2
Madrid cable	10.81
Madrid vista	10.80
Zurich cable	19.42
Zurich vista	19.41
Italia cable	5.25
Italia vista	5.24
Bruselas cable	13.99
Bruselas vista	13.98
Toronto cable	5/32 P.
Toronto vista	1/8 P.
Copenhague cable	—
Copenhague vista	—
Yokohama cable	—
Yokohama vista	—
Hamburgo cable	23.89
Hamburgo vista	23.88
Amsterdam cable	40.32
Amsterdam vista	40.30
Hong Kong cable	32.40
Hong Kong vista	32.30

COTIZACION DE LA PESETA

La peseta española se cotizó ayer al cierre del mercado a razón de

9 PESETAS

20.59

POR DOLLAR

Mercado Ganadero

Doce carros, procedentes de Sancti Spiritus, entraron ayer a la consignación de Lykes and Brothers; cuyo personal metió las trescientas reses en los corrales del Matadero de Luyanó.

LOS PRECIOS EN PIE

De vacuno

Precios pagados por compradores en los mercados de origen:

En Oriente a 3½ centavos con 5 por 100 de descuento.

En Camagüey a 3½ centavos con el 5 por 100 de descuento en la finca; y sin descuento en la ciudad.

En Las Villas a 3¾ centavos con el 5 por 100 de descuento.

En Pinar del Río de 3¼ a 3½ cts., pero entregado en la Habana.

Del lanar

El ganado lanar de 5 a 6 centavos.

El de cerda

Del país, de 8½ a 11 centavos.

Americano, de 8 a 11 centavos.

MATADERO DE LUYANO

En el Matadero de Luyanó se sacrificaron las siguientes reses:

De vacuno	107
De cerda	100
De lanar	40

Los precios que rigieron en el Matadero de Luyanó fueron:

	Centavos
Vacuno	De 15 a 17
Cerda criollo	De 42 a 45
Cerda americano	De 36 a 40
Lanar	De 30 a 40

MATADERO INDUSTRIAL

En el Matadero Industrial se sacrificaron las siguientes reses:

De vacuno	307
De cerda	176
De lanar	48

Los precios que rigieron en el Matadero Industrial fueron:

	Centavos
Vacuno	De 15 a 17
Cerda criollo	De 42 a 45
Cerda americano	De 36 a 40
Lanar	De 30 a 40

Mercado de Café

NUEVA YORK, Septiembre 15. (A. P.)—El mercado de futuros en café estuvo hoy más alto. Río abrió 5 a 8 puntos más alto y cerró 10 a 12 más alto también, con ventas de 31.000 sacos. Santos abrió 10 a 20 más alto y cerró 15 a 22 más alto, con ventas de 33,750 sacos.

Cotizaciones de cierre:

Río: Septiembre, 6.70; diciembre 6.59 marzo 6.23; mayo, 6.13é julio, 6.00.

Santos: septiembre, 12.08; diciembre, 10.65; marzo, 9.77; mayo, 9.50 y julio, 9.31.

OFICIAL

AVISO

Hasta las tres de la tarde del día dos de Octubre del año actual, se recibirán en esta Secretaría de la Junta Provincial Electoral de la Habana, planta alta, de la casa situada en la calle Avenida de Simón Bolívar (antes Reina) número setenta y siete, en esta Ciudad, proposiciones en pliego cerrado para la subasta de Boletas Oficiales y de muestra que han de usarse en la Provincia de la Habana en las Elecciones Parciales del dia primero de Noviembre del año actual; y del material necesario para el empaquetamiento de dichas Boletas; así como para la subasta de cuadernos de escrutinio; y de tiras engomadas, en su caso. En el día y hora antes mencionados se abrirán y leerán públicamente dichas proposiciones en el Local de la Junta. En ésta Secretaría se encuentra el pliego de condiciones para la subasta y se darán pormenores a quienes los soliciten, todos los dias hábiles de ocho a once y de una a cinco. Habana quince de Septiembre de mil novecientos treinta.

Jacinto Ruiz Moris

Secretario de la Junta Provincial Electoral de la Habana

EDICTO

Doctor Juan Sousa y García, Juez Municipal del Norte de la Habana.

Por virtud del presente edicto que se libra en los autos del juicio verbal No. 2097 del año 1923, seguido por la «Compañía Nacional de Préstamos S. A. contra Pedro Guerra Escobar y otros, he dispuesto se saquen a pública subasta por término de veinte dias con la rebaja del veinte y cinco por ciento del bien inmueble embargado en este juicio y de la siguiente descripción: Paño de terreno señalado con el número diez y siete del Cuarton veinte y tres de la división de la finca San José en el barrio de Arroyo Naranjo. Mide cuatro áreas o cuatrocientos metros cuadrados. Linda por el Norte con el paño número veinte y uno, por el Sur el camino San Agustin, por el Este con el paño diez y ocho y por el Oeste con el paño diez y seis encontrándose inscripta dicha finca al folio 238 del Tomo 540, Finca No. 16699 del Registro de la Propiedad de Occidente, cuyo bien ha sido tasado en la suma de seiscientos pesos, moneda oficial— habiéndose señalado para el acto de la subasta las ocho de la mañana del dia QUINCE del entrante mes de octubre y no antes por el excesivo trabajo de este Juzgado, adivirtiéndose que no se admitirán proposiciones que no cubran los dos tercios del avaluo y que para tomar parte en la subasta deberán depositar los licitadores previamente en la mesa del Juzgado o en el establecimiento destinado al efecto una cantidad igual por lo menos al diez por ciento efectivo del valor de los bienes que le sirva de tipo con dicha rebaja, poniéndose los autos de manifiesto en la Secretaría para que puedan ser examinados por los licitadores hasta el dia del remate.

Y para su publicación en un periódico diario de esta Capital, libro el presente en la Habana, a diez de Septiembre de mil novecientos treinta.

Dr. Luis Milanés
Secretario

Id—16

Mercado de Tabaco

Doscientos tercios de permanentes de la nueva cosecha de Las Villas, compraron ayer Leslie Pantín e Hijo.

Estos mismos exportadores compraron y registraron, en los almacenes de Manuel A. Suárez y Compañía, ciento cincuenta tercios de la mencionada clase.

Menéndez y Compañía vendieron y entregaron a Mark A. Pollack, ciento cincuenta tercios de la misma procedencia.

Otro lote de tripas despalilladas en pacas, compró Ernesto Carrillo a H. Duys y Compañía.

Varias cantidades mucho más pequeñas, de distintas clases y procedencias, también pasaron de manos durante el día.

LA RAMA QUE ENTRO

Entraron ayer por los ferrocarriles, las partidas de tercios y pacas de tabaco en rama que sigue:

De Sancti Spíritus, para J. B. Díaz y Compañía, 84.

De Zaza del Medio, para Tomás Benítez León: 164.

De Mendoza, para Santos S. García: 108.

De Puerta de Golpe, para Baldomero Fernández: 19.

De Sábalo, para Ramón Rodríguez: 8.

De Mendoza, para Camejo y La Paz: 55.

De Guane, para Urtiaga, Toledo y Compañía: 18.

De Sancti Spíritus, para Leslie Pantín e Hijo: 150.

De Bayamo, para Elpidio Versalles: 7. Del mismo lugar, para Constantino González y Compañía: 5.

De Placetas, para S. Ruppin Havana Tobacco Company: 109; para José Cortés y Hermanos: 108; para Ramón Ruisánchez y Compañía: 602; para Rodríguez, Méndez y Compañía: 90; para Echevarría y Pérez: 196; para Abelardo Cuervo y Compañía: 127; para Manuel A. Suárez y Ca.: 732.

De Taguasco, para Puente y Compañía: 120.

De Camajuaní, para Urtiaga, Toledo y Compañía: 131.

De Majagua, para Abelardo Cuervo y Compañía: 63.

De Sancti Spíritus, para S. Ruppin Havana Tobacco Company: 169.

De Taguasco, para Manuel Vigil: 146.

De Camajuaní, para Abraham Haas y Compañía: 105.

De Cumanayagua, para Junco y Hermano: 65.

De Vueltas, para Iglesias y García. 85.

De Majagua, para Lobeto y Compañía: 93.

De Chambas, para M. García: 94.

De Cabaiguán, para Junco y Hermano: 87.

De Florencia, para Francisco Prieto: 126.

COMPRAS EN LAS VILLAS

En la zona de Taguasco compró el sábado el señor Francisco Cobo, para Ruisánchez, Egusquiza y Compañía, de esta plaza, la vega de Juan García, con ciento sesenta tercios.

También ha comprado otras vegas en la zona de Zaza del Medio, el mencionado mercader.

Los señores Laureano Sánchez y Manuel Vigil, hijo, compraron para la firma Manuel Vigil, de esta capital, las vegas de Pedro Inés, Manuel García y Manuel Hernández Regalito.

Maximiliano Sánchez, para Puente y Compañía, compró y marcó la vega en tercios de Eusebio Lorenzo, de la finca Los Limpios.

Nos añade nuestro corresponsal en Taguasco, señor Faustino Peña, que nos da las noticias precedentes, que la acción de compras sigue en aquella zona por las casas apuntadas.

También nos dice el señor Peña, que los precios pagados fluctúan alrededor de setenta y cinco pesos el tercio de quintas, y las demás clases con la escala acostumbrada.

SOBRE LA NUEVA COSECHA

El mencionado corresponsal nos informa, ademas, que en aquella zona, y como consecuencia de los precios a como han vendido los vegueros, éstos nos cuentan con recursos para comenzar las labores de la nueva cosecha.

Es posible que algunos logren hacer cosecha. Pero el crédito está escaso y la refacción no es fácil.

NUEVA YORK, Sept. 15. (AP).— No hubo variación alguna en el mercado de la hoja durante la semana pasada, restringiendo los copradores sus operaciones a las necesidades mas inmediatas y los precios continuan firmes por esa razón. Los productores se quejan de los bajos precios de la Hoja. El informe del gobierno sobre la cosecha da detalles acerca de los tipos disponibles, indicando una importante reducción así como que la producción en algunos distritos tabacaleros, especialmente Pennsylvania y Nueva York, será baja, como también posiblemente en Wisconsin, Minnesota y Nueva Inglaterra. En el valle de Ohio las lluvias siguen beneficiando a las plantas. La producción total en los distritos tabacaleros en primero de septiembre era de 159,636.000 libras contra 161,842.000 el año pasado. Pennsylvania acusa una reducción de 10,000,000 de libras con relación al pasado año, pero esto queda contrarrestado por ligeros aumentos en Connecticut, Ohio-Indiana y Wisconsin.

Mercado de Acciones

NUEVA YORK, Septiembre 15.—(AP). — La persistente pesadez de los grados, combinada con algunas noticias desfavorables, pusieron el mercado en manos de los bajistas y las cotizaciones perdieron terreno.

La venta que se puso en evidencia desde el comienzo, procedía de los profesinnales y aunque las pérdidas netas fluctuaron entre 1 y 5 puntos en las acciones importantes, Wall Street estaba más interesado en las reatas de yates que en seguir el curso de las cotizaciones La mayoría de las pérdidas ocurrieron al mediodía, momento en que los bajistas tropezaron con dificultades para mantener activo el mercado. Hubo transacciones por parte de los bajistas para cubrirse en las últimas horas, pero las cotizaciones finales estuvieron alrededor de los precios más bajos.

Las lenta sen los últimos cincuenta minutos consistieron en menos de 250 mil acciones y el total de 1.562,000.

Uno de los acontecimientos más importantes fué la baja del trigo de Septiembre a 79 un octavo centavos, el precio más bajo desde mil novecientos catorce.

Algunas de las primeras ventas en el mercado de acciones se debieron a los temores que despierta la situación política en Alemania.

Aunque poca liquidación extranjera se notó en el día de hoy, las bolsas europeas estuvieron flojas, especialmente la de Berlín como resultado de las elecciones celebradas ayer en aquel país.

Un prominente banquero y economista, cuyas opiniones son buscadas por los hombres de negocios dice que éstos están mejorando, y se basa para ello en la fuerza de los bonos y el estancamiento de la baja de los artículos de primera necesidad.

La combinación usual del financiamiento del Tesoro y el pago del income tax encuentra a los bancos preparados para la movilización de más de mil millones de dólares. El sobregiro del Tesoro en la Reserva federal se calcula en unos 225.000,000 millones.

Las acciones de empresas de servicio público, mercadería y aceros, asi como cobres y especialidades, estuvieron a la cabeza de la baja.

United States Steel perdieron 6 puntos, cerrando con baja de 2 tres octavos. American Can perdió 3. General électric, Kennecot, American Smelting, Standard Oil de New Jersey, American Telephone, Radio, International Harvester, Vanadium. Ayburn Auto, Woolworth y Johns-Manville cedieron 1 a 2 puntos. Autostrop Safety Razor ganó 5 puntos.

Hay que precaver a los niños contra el estreñimiento, tanto más cuanto que rara vez lo confiesan. Cultívese la saludable costumbre de darles de vez en cuando este laxativo suave, refrescante y seguro.

"SAL DE FRUTA" ENO

Marca de ENO'S "FRUIT SALT" Fábrica

RADIO Y ELECTRICIDAD

A Cargo de Alberto Giró

TRASMISIONES PARA HOY

Estación C M W

588 Kc. 510 M.

2.30 a. m.: Programa variado.

12 m.: Hora Radio Victor.

1—Confesión. Trío Garnica Ascensio.
2—El Desarme Naval. Diálogo. Acebal y Otero.
3—La China en la Rumba. Son. Trío Matamoros.
4—Conmigo a la Vicaría. Couplet. María Tubau.
5—Cantándole a las flores. Danzonete. Orquesta Romeu.
6—La Monja. Canción Capricho. Juan Arvizú.
7—La Psitacossis. Diálogo. Danzonete. Ramón y Lola Espigul.
8—El Valle del Amor. Bolero. Fernández Martí.
9—Llevarme la Burra. Canción Asturiana. Coral Vetusta de Oviedo.
10—Por la noche. José Bohr.
11—Tango Rosa. La Argentinita.
12—Le pido al Cielo. Canción. Tito Guízar.
13—Los Terminales. Dúo Diálogo. Rugino y Becerra.
14—Charamusca. Vals. Trío Argentino.
15—Pajarito Borinqueño. Guaracha. Canario y su Grupo.
16—Esta noche me emborracho. Tango. Alberto Vila.

1 p. m.: Hora Comercial.
7.30 p. m.: Clase de Inglés.
8 p. m.: Programas Comerciales.
9 p. m.: Programa desde el Estudio.
10.30 p. m.: Hora de Noticias.

Estación C M Q

11 a. m.: Hora Westinghouse.
1—Caminando con Susana. Fox trot.
2—Thats you Baby. Fox trot.
3—Anchors Awasigh. Marcha.
4—All Hands. Marcha.
5—Silver Moon. Vals. Acordeón y Banjo.
6—Aida. Fox trot. Acordeón y banjo.
7—Canción de la Tarde. Canción.
8—Gata Golosa. Pasillo.
9—El Presumido. Tango.
10—Bésame otra vez. Vals.
11—Dios lo Quiso. Criolla.
12—Ya has olvidado. Bolero.
13—Dónde crecen las tímidas Violetas. Solo de Organo.

Estación C M B Z

De 9 a 10 a. m.: Hora Radio Social y Teatral.

Música variada. Noticias sociales y Teatrales.

De 3 a 5 p. m.: Hora Radio Victor. Selecto programa de música variada.

De 6 a 7 p. m.: Hora Radio Victor. Programa a cargo de las señoritas Clotilde Pujol (pianista); Josie Pujol (violinista).

1—Bagatela. Beethoven. Solo de piano.
2—Tristeza. Mendelssohn. Solo de violín.
3—Spring Song. Mendelssohn. Solo de Piano.
4—Romanza. Wiemauski. Solo de Violín.
5—Valse. Chopin. Solo de Piano.
6—Canto Indio. Rimsky-Korsakoff. Solo de Violín.
7—Preludio. Rachmaninoff. Solo de Piano.
8—Chanson Meditación. Cottenet Kreisler. Solo de Violín.
9—Air de Ballet. Noskowski. Solo de Piano.
10—Vals. Tschaikosky. Solo de violín.

De 8 a 9 p. m.: Hora Cigarros Trinidad y Hermanos.

Programa a cargo de la señora María Cervantes de Aulet y del mago de las teclas, Antonio María Romeu.

Programa:

1—Soledad. Danza. Ignacio Cervantes.
2—Yo Sé. Tango Canción. María Grever.
3—Tus Manos Blancas. Bolero. María Cervantes.
4—Un Bolero en la Noche. Bolero. Ankermann.
5—Reina Mora. Guaracha. E. Delfín.
6—Tessie. Canción Bolero. M. Cervantes Aulet.
7—A una Ola. Blue. María Grever.
8—Dos Besos. Criolla. F. Caignet.
9—La Violetera. Bolero. Arreglo de María Cervantes.
10—El Chino Cabuloso. Guaracha. Floro.
11—Punto Cubano. Arreglo de María Cervantes.

De 9 a 10 p. m.: Hora Summer Casino.

Programa bailable a cargo de la popular orquesta que dirige el mago de las teclas, Antonio María Romeu.

Estación C M B C

1130 Kc. 265.3 M.

De 4 a 5 p. m.: Hora Radio Corporation of America. Programa de Música Popular.

De 5 a 6 p. m.: Hora Drosell. A cargo del popular y conocido Trío Gran Canaria.

De 6 a 7 p. m.: Hora Comercial. Continuación de la novela cubana Mamá Teté del Autor señor Evelio Bernal.

De 7 a 8 p. m.: Hora Comercial a cargo del profesor Enrique Bryon.

De 8 a 9 p. m.: Hora Progreso Cubano. A cargo del profesor Belisario López.

De 9 a 10 p. m.: Hora Radio Victor a cargo de la soprano Eva Gordillo, del barítono español José Castro y del profesor Santos Menéndez.

De 10 a 11 p. m.: Hora Comercial a cargo del Sexteto (Gloria Cubana).

Estación C M C R

1285 Kc. 233.4 M.

Trasmitirá de 4 a 7 p. m.:

Programa de música selecta.

Estación W L W

700 Kc. 428 M.

7.30 p. m.: Dream Shop.

8 p. m.: Werk Bubble Blowers.

Lets Go Native.

So Beats My Heart For You.

Tenor: A Dream.

Violín Solo: Midnight Reflections.

Piano Duo: Cheer Up.

Tenor: Cradle Song.

Anchors Aweigh.

8.30 p. m.: Franics Tamburitza. Orquesta.

9 p. m.: Jolly Fellows.

9.30 p. m.: Forget-Me-Not.

10 p. m.: Hotel Gibson. Orquesta.

10.15 p. m.: Variety.

Piano Man: Under a Texas Moon.

Variety Duo: Whats the Use.

Piano Man: Baby Wont You Please Come Home.

Variety Trio: Lonely Acres.

Variety Trio: I Wonder How It Feels.

10.30 p. m.: Pepsodent Amos n Andy (NBC).

10.45 p. m.: Literary Digest Topics in Brief. Floyd Gibbons (NBC).

11 p. m.: Chine Reveries: Wm. G. Stoess, director.

Overture: The Magic Flute. Mozart.

Prelude (Cyrano). Damrosch.

Three Pieces (Pelleas y Melisande). Debussy.

Prelude.

Interlude.

La Lettre.

Un Pev D Amour. Silesu.

Hungariana.

Fly Minuet.

Suite: Peer Gynt. Grieg.

Morning.

Anitras Dance.

Asa Death.

Preludiom. Jarnefelt.

12.30 a. m.: The Men From the South.

1 a. m.: Hotel Gibson Orchestra.

1.30 a. m.: Buenas noches.

Bolsa de la Habana

Cotización oficial de Septiembre 15

BONOS - OBLIGACIONES

	Comp.	Vend.
Cuba 1904 (Speyer)	100 1/8	105
Cuba 1905 (Deuda Int.)	88	94
Cuba 1909 (4½)	94	100
Cuba 1914 (Morgan)	102 1/2	106
Cuba 1917 (Puertos)	98	103
Cuba 1923 (5½)	101	104
Aymto. Habana 1a. hip.	101	—
Aymto. Habana 2a. hip.	101	104
Banco Territorial	—	—
Cervecera Polar	94	99
Cervecera (Obligaciones no hip.)	72 1/2	80
Ciego de Avila	—	—
Curtidora	—	—
Gas	106 1/2	—
Havana Electric (Consolidados)	68	80
Manufacturera	8	17
Matadero	—	—
Nueva F. Hielo (bonos)	104	—
Papelera Serie A	95	—
Papelera Serie B	63	—
Teléfono	86 3/4	—
Unidos	15	—
La Metropolitana S. A.	90	100
Jarcia Matanzas	95	102 1/2
Iron Beer	—	—
Hav. Electric (Obligaciones no hip.)	47 1/2	54
Bonos Centro Asturiano de la Habana	85	100
Moderna Fábrica de Ladrillos	—	—

BONOS—Empréstito seriado de la República de Cuba. Morgan 5½ por 100—1927

	Comp.	Vend
Serie D 1931	96	—
Serie E 1932	95	—
Serie F 1933	94	—
Serie G 1934	94	—
Serie H 1935	94	—
Serie I 1936	94	—
Serie J 1937	94	—
Certificados 5½—O. P.		
Diciembre 31 1931	94	—
Junio 30 1932	94	—
Diciembre 31 1932	94	—
Junio 30 1933	94	—

ACCIONES

	Comp.	Vend.
Agrícola	—	—
Banco Territorial	—	—
Banco Territorial benefs.	1 3/8	—
Préstamos sobre Joyería	—	—
Cervecera	165	—
Cuba Cane prefs	—	—
Cuba Cane com	—	—
H. Electric Utilities Co. prefs. 6 por 100	72	76
H. Electric Utilities Co. prefs. 5 por 100	54	58
H Electric Railway Co. prefs	49	54
H Electric Railway Co. comunes	3 1/4	6
Jarcia prefs	51	—
Jarcia prefs. ex dividendo en acciones	50	—
Jarcia comunes	8	13 1/2
Licorera comunes	3 1/8	—
Lonja prefs	98	—
Lonja comunes	98	—
Manufacturera prefs	—	—
Manufacturera com.	—	—
Naviera; prefs	40	59 7/8
Naviera; prefs. ex cert.	37	49
Naviera; comunes	—	—
Nueva F. Hielo	300	—
Nueva F. Hielo; benefs.	85	90
Perfumería; prefs	30	—
Perfumería; com	3	—
Pesca prefs	100	—
Pesca comunes	20	—
Teléfono; prefs ex dvdo	98	102
Teléfono com; ex dvdo.	130	—
Unidos	6	7
F. Consolidados de Cuba prefs	40	59
Union Oil	11	12 1/2
Metropolitan Auto	—	—
Fibras y Jarcia	40	—
Matadero	—	—
Seguros La Mercantil	105	—
Kokofat; prefs	—	—
Kokofat comunes	—	—
Curtidora	—	—
Cuba R. R.	—	—

Clearing House

Las compensaciones efectuadas ayer entre los Bancos asociados al Habana Clearing House ascendieron a la cantidad de $2.220,569.16.

Mercado de Algodón

Al cierre de las operaciones en el mercado local de algodón americano los distintos meses de entrega se cotizaban a base de los precios que siguen:

Octubre	10.91
Diciembre	11.10
Enero 1931	11.21
Marzo 1931	11.26
Mayo 1931	11.43
Julio 1931	11.80

JOSE GONZALEZ HERNANDEZ

REPRESENTANTE-COMISIONISTA

traslada su oficina a un nuevo local situado en la calle HABANA número 85 (bajos.) Teléf. A-5857, entre Lamparilla y Obrapía.

Todos los asuntos relacionados con las casas que representa, deberán ser tratados en dicha oficina de 8 a 12 a. m, y de 2 a 6 p m, todos los días hábiles.

La Compañía Cubana de Fomento y Urbanización. Hernández, S. A.

ha trasladado sus oficinas a un nuevo local situado en la calle HABANA No. 85, (bajos,) entre Lamparilla y Obrapía.

Teléfono: A-5857.

HORAS HABILES: de 8 a 12 a. m. y de 2 a 4 p. m.

HIJOS DE OLIMPIO PEREZ

BANQUEROS

Santiago de Compostela. Cervantes 16. — Villagarcía de Arosa. Méndez Núñez 3

CASAS ANTECESORAS:

Manuel Peresaenz; Hijos de Peresaenz; Olimpio Pérez; Olimpio Pérez e Hijos.

Intereses que abonamos en cuentas de pesetas:

Disponible a la vista	2 %
" a tres meses	2½ %
" a seis meses	3 %
" a un año	4 %

También abrimos cuentas en monedas extranjeras. Nos encargamos de la compra y venta de toda clase de valores en las Bolsas de España y del Extranjero, etc. Recomendamos que al solicitar los giros exijan que sean extendidos precisamente a nuestro cargo.

Economía, Potencia, Velocidad.

REPUBLIC

GARCIA Y GARCIA
Edificio "Bomba Prat"
Máximo Gómez 427.

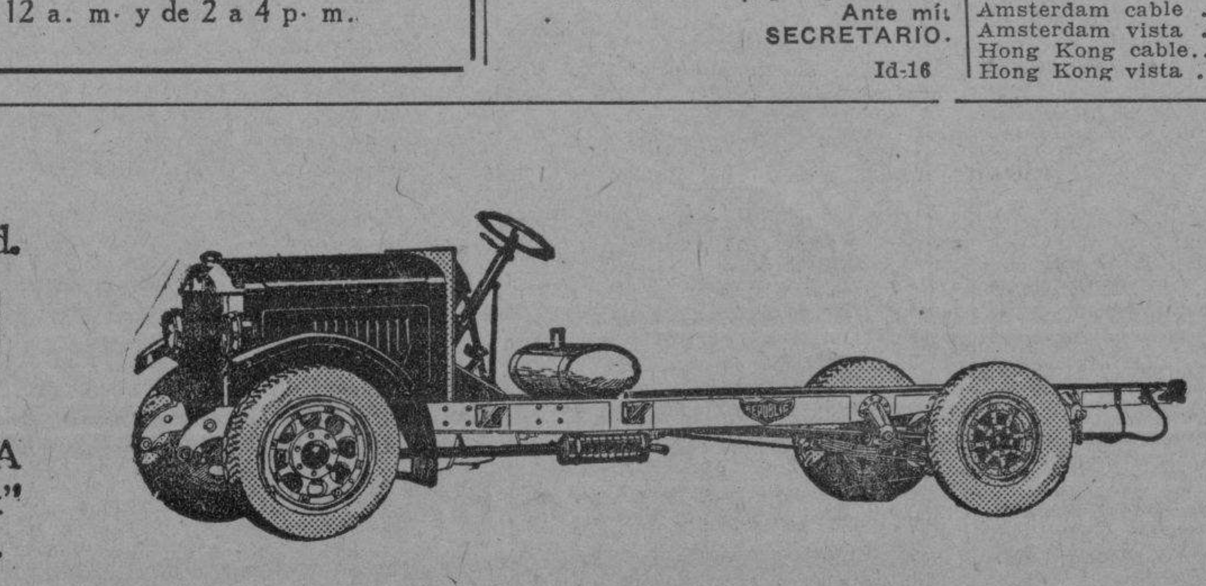

El Camión REPUBLIC no es un carro de paseo disfrazado de Camión.

De 1 a 7 Toneladas.

6 Cilindros, 4 Velocidades.

Freno en las 4 ruedas.

La última palabra en camiones modernos.

M.E.C.D. 2016

CONSEJOS MEDICOS

Por el Dr. PEREZ BOUDET

Ex-Interno del Hospital de Emergencias. Médico del Departamento Forense de la Ciudad de la Habana. Especialista de las afecciones del Aparato Digestivo. GABINETE: Prado 23 altos, Telf. A.7490.

(Diríjase la correspondencia al DIARIO DE LA MARINA, Prado 103, Dirección.)

LORRETTE. (Sin dirección):

Antes de contestar su pregunta, quiero entrar en un detalle que me repite su carta varias veces y es que se llama ORGULLOSA, como si esto fuera una «cualidad», parece mentira que una mujer inteligente como usted sea orgullosa. Realmente me apena y tal vez por ese «orgullo», que dice tener, se encuentre castigada a no tener lo que realmente se lo quitaría. ¡Cuanta falta le hace! No daré ningun síntoma de su enfermedad, pues no suelo hacerlo, sino que solamente se entere de lo que quiere saber la parte interesada. Trataré de complacerla y a pesar de ese «orgullo» llevar la felicidad a su hogar, desde luego si es que no existe ninguna retroversión, si la hay a fuer de franco, le diré que pierda todas las esperanzas, si no es que se somete a una operación. Por el momento lo más indicado y seguro que creo debe de hacer es someterse a un Curetaje y después aplicarse unas seis cajas consecutivas—exceptuando los días que se encuentre menstruando—de las ámpulas de Tropovarina. Mejorarán su estado general grandemente activando eficazmente su acción ovárica y el logro de sus deseos.

UNA SIN ESPERANZA. (Ciudad):

Cuán buena es usted señora al juzgarme de la manera que lo hace!, pero solo admito de sus deferencias una y es el ser buen hijo, eso sí, para mí el mayor cariño que tengo es mi madre, de ello puede tener la seguridad, sobre inteligencia, no, eso no se lo creo, solo debe ser que entre tantas bondades como usted atesora, me ve con ojos de piedad. De todas maneras, le doy las gracias de corazón. Pasemos ahora al origen de su consulta. Si su tensión está bien tomada, mi deber es decirle que se encuentra demasiado alta, tanto la máxima como la mínima y que debe de cuidarse convenientemente. El mejor medicamento que para ello puede tomar es la Descencina, que aunque la ha tomado, según me dice, pero parece que la dosis no ha sido lo suficiente alta para hacerla descender, puede tomar cuatro tabletas al día, durante quince, luego tres y así sucesivamente. Haga una vida de algún movimiento.

UN JOVEN. (Ciego de Avila):

Eso mas hay que atribuírselo a su edad que a su enfermedad, aunque esto no quiere decir que no deba de tratarse para evitar males futuros. Creo conveniente el que se someta al tratamiento del Virilyitan y a aplicarse las ámpulas de Fonofosfín y Optarsón combinadas dentro de la misma jeringuila, pero un día sí y otro no. Complacido.

Exijase los legítimos calcetines HR 77 siempre imitados nunca igualados

IMPORTANTE ROBO EN GUANABACOA

Se llevaron un solitario y varias cantidades.— Herido

GUANABACOA, Sept. 15, DIARIO, Habana. — El vigilante nocturno del barrio de Jacomino, Nicolás Lomaña, acompañó a la Jefatura de Policía a Miguel González, vecino de San Antonio, quien expuso al oficial de guardia que esta madrugada sintió ruido en su domicilio al despertarse y practicó un registro notando le habían hurtado del bolsillo de un pantalón 30 pesos y de la mesa de noche diez pesos, todos en billetes de a cinco y diez pesos, del bolsillo de un saco un solitario de brillante que guardaba en su estuche que aprecia en cincuenta pesos, habiendo roto unas persianas y forzado unos balaustres para penetrar en su domicilio, ignorando quién o quiénes sean los autores. Se dió cuenta al juez de San Miguel del Padrón.

—En la casa de socorro fué asistido por el médico de guardia doctor Sán chez Zayas, José Fernández Arenas, de cincuenta años, vecino de Real 20, Cojimar, de una herida por proyectil de arma de fuego en la mano derecha con pérdida del dedo pulgar, grave, que se causó, según expuso al caérsele la escopeta y dispararsele estando cazando en Tejar Moré en unión del teniente veterinario Alejandro García Iznaga, quien lo condujo al centro de socorro.

Dado su estado de gravedad y serle necesario practicar una difícil operación quirúrgica, fué llevado al Hospital de Emergencia.

Se dió cuenta al juez de instrucción.

Francisco Cortés.

EJECUTIVO CONSERVADOR EN SESION PERMANENTE

RANCHO VELOZ, Septiembre 15.—DIARIO, Habana. — El Comité Ejecutivo Conservador, reunido ayer, cubrió las vacantes del tercer Vicepresidente y dos Vocales.

La sesión declarose permanente hasta hacer los nombramientos de miembros políticos. — Sarabia, Corresponsal.

HABANERAS

(Viene de la Página NUEVE)

LA NOVIA DE ANOCHE

EN SAN JUAN DE LETRAN

Novia muy bonita.
Ideal, inspiradora...

Es la señorita Lilia Campanioni, la dulce Lilia, que unió anoche su suerte a la del elegido de su amor, el joven doctor Rafael Cowley, catedrático de la Universidad.

Boda elegante celebrada a las nueve y media ante el altar mayor de la Iglesia de San Juan de Letrán.

Lucía el templo precioso.
Bellamente adornado.

Un decorado floral con el que se lució el jardín Milagros en todos y cada uno de sus aspectos.

El altar, coronado de palmas arecas hasta la parte más alta, llevaba alrededor de la imágen central tres arcos de flores en forma de arco-iris descansando sobre otros tres que rodeaban el tabernáculo.

El de la parte superior iba todo recamado de callas, de dalias el de abajo y de azucenas y nardos el del centro.

Callas ,nardos y azucenas se veían en el resto del retablo cubriéndolo todo como un tapiz blanquísimo de pétalos.

Desaparecían los bancos para dar mayor amplitud a la senda de los novios.

Maravillosa senda.
Sembrada de flores.

Elegantes cestos estilo **Imperio**, altos y bajos, alternativamente, formaban una doble fila desde el pórtico al presbiterio, unidos entre sí por guirnaldas de espárrago en forma ondulada.

Aparecían cuajados de nardos y de rosas **Catalina Lasa**, las rosas de las novias, la flor de moda.

Preciosos macizos de palmas arecas, esas incomparables arecas de Milagros, de un color verde oscuro especial, completaban tan lindo adorno.

Del mismo jardín el ramo.
Muy bonito.

Con el nombre de **le triemphe de l,amour** era todo de **easter lilies** en forma de manojo, como los últimos modelos de París, con pequeñas caidas por arriba del brazo y, por la parte de abajo, con una cascada de flores hasta el suelo.

Completábase así la lujosa **toilette** de la señorita Lilia Companioni.

Era su traje magnífico.
De gusto irreprochable.

El padre del novio, mi querido amigo el licenciado Angel Cowley y Odero, secretario del **Automóvil Club**, fué el padrino.

Y la madrina, la señora madre de la desposada, Irene López de Companioni.

Testigos.
Por la gentil Lilia.

El Alcalde de la Habana, doctor Miguel Mariano Gómez, los doctores Fernando Zayas y O-Farrill y Marco Gottardi y el eminente oculista doctor Horacio Ferrer.

A su vez actuaron como testigos del novio su señor tío, el licenciado Jesús Cowley, el querido doctor Gonzalo Aróstegui y los doctores Oscar Remírez y Antonio Valdés Dapena.

Dentro de muy breves días saldrán los novios con dirección a Baltimore.

En la Universidad de **Johns Hopkins** tomará un curso el doctor Cowley.

Vendrán entonces.
De regreso a esta ciudad

SAN ROGELIO

Llega una festividad.
La de los Rogelios.

Celebra hoy su santo, y me complazco en saludarlo preferentemente, el culto y distinguido joven Rogelio Alfert, miembro de las principales familias de Sagua.

El señor Alfert, ex representante a la Cámara, fué nombrado recientemente comisionado comercial de Cuba en el Canadá.

Está de días el doctor Rogelio Díaz Pardo, personalidad de atlos merecimientos, cuya competencia en materia de negocios lo ha llevado al puesto que hoy ocupa de presidente del Banco Territorial le Cuba.

Celebra también su santo el amigo Rogelio Carbajal, caballeroso **manager** de la compañía del **Country Club Park**, a quien se deben, de modo principalísimo, las más importantes obras de urbanización y embellecimiento de ese pintoresco lugar.

Siguen las felicitaciones.
Para los Rogelios.

El doctor Rogelio Benítez, magistrado de la Audiencia de la Habana y el distinguido ingeniero Rogelio Espinosa Director de Ingeniería Sanitaria Nacional.

Entre los abogados, los doctores Rogelio Sandrino, Rogelio Ribas, Rogelio Rodelga, Rogelio Pina...

El doctor Rogelio Stincer.
Notable cirujano.

Se encuentra actualmente en Holguín estudiando su hijo del mismo nombre, y que está también de días, en el Colegio de Belén.

El doctor Rogelio Toledo y Osés, joven y notable oculista, de la gran Casa de Salud de la Asociación de Dependientes.

Un reputado doctor, Rogelio Rodríguez Barquín Regente de la Farmacia La Purísima Concepción.

Rogelio Bombalier, Administrador Delegado de la Aduana de la Habana, Rogelio Barata Presidente del **Cojímar Yacht Club** y Rogelio de la Morena alto funcionario del Gobierno Provincial.

Rogelio Odoardo.
Rogelio Galletti.

Rogelio Tolón Rogelio Gárate, Rogelio Villagelín y Rogelio Carrerá.

Un ausente Rogelio Dalmau, joven pintor, tan admirado por sus producciones de estilo orientalista.

Rogelio Vara, el bueno de Rogelio, insustituíble administrador del teatro Martí.

Uno de casa.
¿Cuál otro que Rogelio Faíña?

Hijo de un viaje compañero que se encuentra en estos momentos delicado de salud.

Está de días también su querido primogénito, el simpático joven Rogelio Faíña y Aneiro, empleado de la casa Domecq.

Tres más de casa.
Muy queridos.

Rogelio Franchi Alfaro, que tiene a su cargo la información de Sanidad, y Rogelio Costa culto corrector de pruebas.

Y Rogelio Rodríguez Quintana.
Experto tipógrafo del DIARIO.

Un saludo más y muy cordial y muy afectuoso, para el doctor Rogelio Sopo Barreto.

Laureado poeta de estro brillante, al que mucho admiro, estimo y quiero.

Son mis mejores deseos por la realización de todos sus sueños aspiraciones e ideales.

Está ausente.
De viaje para Nueva York.

LYDIA RIVERA

Una agradable reunión.
De artistas y periodistas.

Así fué la celebrada ayer en la coquetona residencia de Lydia Rivera, en la calle 19 y 8, en el Vedado, y que no tenía otro objeto que congregar en torno de ella a un grupo escogido de sus amistades.

Deliciosas las horas allí pasadas.
En una charla alegre y animada.

Como era natural, se hizo cantar a la artista y Lydia Rivera, haciendo gala de su espléndida voz, de su arte y de su gracia nos deleitó con números escogidos de su repertorio, que acompañó al piano Ernesto Lecuona.

Otro de los elegidos.
Y que también da gloria a Cuba.

Se inició el improvisado concierto con **Le Matin** de Koechlin, que cantó a maravilla; siguió luego la romanza de Boheme **Mi chiamano Mimí**, la jota de Falla, el **Paño Murciano** y **Granadinas** de Joaquín Nin **La Giralda de Turina**, en la que se hizo apdaulir ruidosamente y por último, dos composiciones de Lecuona, **Por allá se ha ido** y **Siboney**.

Fué una verdadera tarde de arte.
De gratas emociones.

Compartieron los honores de la casa la señora viuda de Rivera y su gentil hija Noemí.

Para todos tuvieron ellas una frase amable.
Una gentileza.

LA VOZ DE ORO

ATWATER KENT

(El Rey de los Radios. El Radio de los Reyes)

Nada igual. Incomparable. Esta es la exclamación unánime de todos los que poseen el nuevo

"ATWATER KENT" VOZ DE ORO de 1931

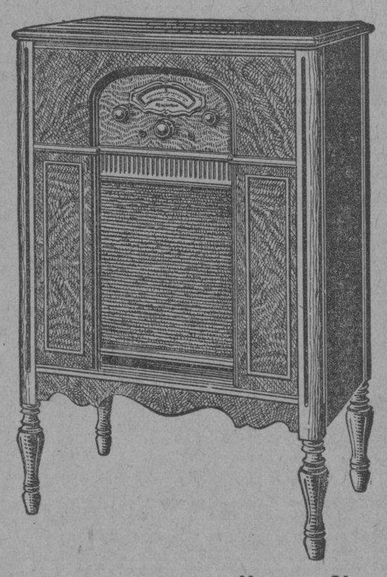

Modelo "77" Gabinete de Caoba Maciza

$248.00

Nuevo "dial" de rápida visión. **Nuevo Chassis.** Exclusivo modulador de tono, que le ofrece 4 tonos distintos y bien definidos. **Elegante Gabinete** de caoba maciza. **Nuevo** Altoparlante. **Nueva alineación de filtros que** eliminan un 75 por ciento **de estática.** **Nuevo control** de volumen (mediante el cual puede usted dar al aparato la mayor potencia, sin sacrificar la pureza de tono).

Estas y otras muchas características, exclusivas del nuevo ATWATER KENT VOZ DE ORO, justifican su supremacia sobre las demás marcas.

OIGALO, EXAMINELO Y COMPARE. Usted lo eligirá. Pida una demostración en cualquier Agencia Atwater Kent o en la Cía. Cubana de Electricidad en todas sus Sucursales en Cuba.

GRANDES FACILIDADES DE PAGO

John L. Stowers

Distribuidor Exclusivo
San Rafael 29. Telf. A-3962. Habana.

REGALOS DE DISTINCION
un Cuadro o un Porta-retrato artístico.
"GALERIAS DE ARTE"
SAN RAFAEL 31.

GRAN OPORTUNIDAD

Ofrecemos a señoras y señoritas de buena presencia, trabajo cómodo y decente. Diríjase a INDUSTRIA, 101 y 103, de 9 a 11 a. m.

la Casa Grande

ANGONES Y CIA.

DISTRIBUIDORES DEL "COPELAND"
EL REFRIGERADOR ELECTRICO IDEAL

BALANCE.

Empezó ayer la segunda semana de los precios reducidísimos con motivo de estar practicando LA CASA GRANDE sus operaciones anuales de Balance.

El éxito de la semana anterior superó todos los cálculos, es simplemente, una razón de precio.

Colonia "Casa GRANDE"

Se está popularizando en la Habana, al extremo de invadir todos los tocadores, la colonia "Gasa Grande".

Un tipo especial de colonia, de exquisito perfume, fresco y fragante, propio para el uso de gran cantidad por su precio reducidísimo.

Una jarra de esta Colonia con un tubo de pasta dentífrica "Ziodine"

$1,00

Para Niñas.

Precios de BALANCE.

Combnaciones pantalón. Tallas de 1 a 14 años. Con encajes y bordados, en blanco o en color 0.50

Pijamas de jersey de seda en todos los colores. Tallas de 2 a 12 años 1.40

Vestidos de batista estampada, o de warandol color entero. Tallas de 1 a 10 años 0.75

Vestidos de fina batista estampada o de buen warandol color entero. Tallas de 12 a 16 años 0.75

Juegos de vestido y sombrero en batista estampada. Tallas de 1 a 4 años 0.95

Juegos de vestidos y sombrero, en peter pan lavable. Tallas de 1 a 4 años 1.50

UNIFORMES Para la SERVIDUMBRE.

Los precios de ahora.

Uniformes de warandol blanco.

0.80

Uniformes de Vichi azul con cuello y puños blancos

1.00

Uniformes de Vichi o Soiessette finísimos. Surtido de tallas y colores.

1.95

HOTEL SARATOGA

Pasó la fiesta.
Gran fiesta del sábado.

Culminó en un acontecimiento la magna cena dispuesta en el café al aire libre del hotel **Saratoga** como homenaje público al doctor Gabriel Camps.

Reunidos aparecían en aquella amplia acera más de doscientas personas.

Tarde la cena.
Después de la una.

Muchas de las familias que estaban en los teatros veíanse después en **Saratoga** sumándose a aquella manifestación de simpatía en honor del popular publicista.

Hubo música.
Alegre jubilosa...

Artistas diversos, de los que brillan en nuestros coliseos, tomaron parte.

Berenguer el bueno y muy querido de Antonio Berenguer, fué el poeta de la noche.

Sus versos, fáciles oportunos e inspirados, eran recitados acá y allá con muestras de vivo alborozo.

Para el señor Armando Martínez, amable dueño del hotel **Saratoga**, ha sido un triunfo completo la fiesta del sábado.

Seguirán ahora los viernes.
Noches de moda de la semana.

OMAR LIMA CALVO

Con el mejor éxito.
Muy satisfactorio.

Así ha llegado el término de los estudios de bachillerato en nuestro Instituto Provincial el joven Omar Lima.

Hermano del distinguido y muy estimado doctor Reynaldo Lima.

Omar estudiará Farmacia.

¡Ojalá que con igual éxito!

HURTADO DE MENDOZA

De vuelta.
Un gran pintor.

Es el señor José H. Hurtado de Mendoza, un artista de lo más delicado de lo más exquisito.

Vuelve después de una prolongada estancia en Europa.

Reciba mi saludo.
De cordial bienvenida

DESDE NUEVA PORK

Una boda simpática.
En Nueva York.

La de la linda y culta señorita delfa Valdivia y el apreciable joven Joaquín Limérez.

Se celebró el sábado.
En la Iglesia de la Esperanza.
Los nuevos esposos han fijado su residencia en la cana número 557 de la calle 124, oente, en la urbe neoyorkina.

A los familiares de Adelfa, en Sancti Spíritus, como a los del señor Limérez, en Puerto Rico, mando un saludo.

Saludo de felicitación.
Muy afectuoso.

EDUARDO RADELAT

Un joven distinguido.
Apuesto y simpático.

Eduardo Radelat, de la sociedad de Sagua, hijo de un caballero que goza de alta estimación en los mejores círculos.

Embarca hoy, por la vía de la Florida, ion dirección a Nueva York.

Larga allí su estancia.
Hasta el otro año.

Eduardito Radelat va a ingresar en el **Charlotte Hall School**, en Maryland, después de haber sido alumno del Colegio de Belén.

Feliz sea su viaje.
A satisfacción completa

HOGAR FELIZ

Glorias y aleyrías.
En un hogar feliz.

Hogar del joven y distinguido doctor José Centurión y su bella esposa Rosita de Castro y Cárdenas.

Un baby, en quien cifran hoy todas sus esperanzas, ha venido a aumentar sus venturas.

En su segundo hijo.
¡Felicidades!

FERREIRA

En viaje de regreso.
Desiderio Ferreira.

Profesor de Cultura Física de nuestra Secretaría de Instrucción Pública.

Llegó en la mañana del domingo a bordo del vapor inglés **Orcoma** en compañía de su gentil esposa **Maucha Marqués de Ferreira**.

Largo su recorrido.

Por la Europa Central.

Estuvo en España, Alemania y Checoeslovaquia, siendo en todas partes muy agasajado.

Mi saludo.
De afectuosa bienvenida.

TORDESILLAS

En el Auditorium.
Triunfante sigue Tordesillas.

El cartel para la noche de hoy se cubre con dos bonitas coaedias, **La pitanza** y **El ama de la casa**, esta última de Martínez Sierra.

Pilar Bermúdez, actriz distinguida y talentosa, hará su reaparición mañana.

Va **Malvaloca** al cartel.
Obra de los Quintero.

Para el jueves se anuncia una sección elegante por la tarde en el Auditorium.

A petición.
De las familias del Vedado.

PAYRET

Función popular.
La de hoy en Payret.

Va al cartel **La pícara molinera**, zarzuela preciosa, siendo los precios a base de sesenta centavos la luneta.

Para mañana se anuncia **La Pastorela**, zarzuela muy hermosa, de Luque y Calonge.

Y un estreno el sábado.
Sensacional...

LA SEÑORA DE ROCAFORT

Por separado.
En nota especial.

Es así como me complazco en mandar mi saludo a la gentil e interesante dama Rogelia Altuzarra, distinguida esposa del querido doctor Blas M. Rocafort, profesor dental de alta nombradía y brillante clientela.

Está ausente.
De paseo por Nueva York.

Enrique FONTANILLS

Temperaturas en Varias Ciudades

N. YORK, Sept. 15, (AP.)—En las últimas 24 horas se registraron las siguientes temperaturas en las ciudades que se mencionan:

Nueva York	22.2
Washington	22.2
Chicago	17.7
Londres	10.0
París	13.3
Berlín	14.4
Horta	23.3

TEMPERATURAS LOCALES

Durante las últimas 24 horas se han registrado en la Habana, las siguientes temperaturas en centígrados:

Máxima: 34.2.
Media: 29.2.
Mínima: 24.3.

Preocupaciones...

El desequilibrio nervioso derivado del exceso de preocupaciones, desaparece prontamente con la famosa Fitina, el científico tónico regenerador del cerebro y de los nervios.

FITINA

REINTEGRA LA VITALIDAD
— En farmacias —
PREPARADO CIENTIFICO SUIZO

DINERO
SOBRE ALHAJAS
Vea la calidad y precio de nuestras prendas
LA REGENTE
Neptuno 39. Telf. A-4376.

ANUNCIESE EN EL Diario de la Marina

M.E.C.D. 2016

COMENZO A CELEBRARSE EN MATANZAS UN JUICIO DE TRES PENAS DE MUERTE

Causa seguida por el asalto y asesinato del rico ganadero Pedro López Hernández, ocurrido en El Callejón de Lamas

MATANZAS, Septiembre 15. — DIARIO DE LA MARINA. — Habana.

Ante enorme concurrencia pública dió comienzo a las tres y media de la tarde de hoy el sensacional juicio oral de la causa 283 del año de 1929, por un delito de robo, en ocasión del cual resultó homicidio, procedente del Juzgado de Instrucción de Pedro Betancourt, contra los procesados Domingo Ballestero Abreu, Ramón Guillén Abreu y Francisco Hernández Bello, para los que el Fiscal pide la pena de muerte, por acusárseles como recordarán nuestros lectores de haberse puesto de acuerdo y haber esperado en la noche del 19 de Diciembre último en el callejón de Lamas, barrio de Jobabo, término municipal de Agramonte, al rico ganadero Pedro López Hernández a quien abatieron a tiros, despojándolo de una gruesa suma de dinero que llevaba encima.

Integraban el Tribunal los doctores Cristóbal Moré, Presidente y Magistrados Manuel Romeu, Juan Francisco Nodarse, Benito Costo y Enrique Guiral. Fiscal doctor César Fernández. Acusador privado, doctor Cario Jordán y Defensores, doctores Reyes Lovio, Nicolás Saavedra y Amado Finales y Díaz.

Después de dar lectura el Secretario de la Sala doctor Gustavo Lima de León a las conclusiones de las partes, dió comienzo la prueba de confesión con el procesado Francisco Fernández Bello, quien negó los cargos, diciendo que únicamente conocía de vista al occiso. Manifestó que el día de autos, 19 de Diciembre, salió de su casa a las nueve de la mañana, dirigiéndose a la colonia Retiro, de Antonio Navarro, de donde fué a Jagüey Grande, saliendo después para el Matadero en compañía de Antonio Navarro. Que a las seis de la tarde, después de tomar café en una tienda, regresó a su casa donde permaneció toda la noche. Al día siguiente se enteró de la muerte del ganadero López. Negó también que hubiera pasado por el camino donde apareció muerto el ganadero.

Declaró después Ramón Guillén y Abreu, quien dijo que se había pasado la tarde del 19 de Diciembre en casa de José Guerra. Pasó por el callejón de Lama en busca de un caballo que le facilitó Mario Guerra, sin que viera a nadie en el camino. Al anochecer, de regreso a su casa ,vió a Pedro López, el que le llamó y le dió cuatro pesos de cinco que él le había pedido con anterioridad, diciéndole que el peso que faltaba se lo daría al día siguiente. No estuvo esa tarde con los procesados Domingo Ballestero y Francisco Hernández Bello.

Declaró en tercer lugar Domingo Ballestero Abreu. Es el más joven de los procesados, pues cuenta solo 20 años. Dijo que había pasado por el callejón de Lama a las 12 del día para dirigirse a casa de su amigo Guerra donde se pasó toda la tarde. La noche se la pasó en casa su tío Federico Abreu. Refiriéndose a las manchas de sangre que le fueron apreciadas en el saco y en el pantalón ,dijo que eran de unas jutías que había cazado el día anterior.

Comenzó después la prueba pericial con la declaración de los peritos médicos doctores Rafael Hernández y Pablo Alvarez, que fueron los que autopsiaron al cadáver del ganadero López. Declararon que el occiso presentaba cinco orificios de bala producidos por tres proyectiles. A juicio de los peritos el primer disparo lo recibió en la región occipital, estando el agredido de espaldas a sus agresores. Los otros dos tiros de gracia, mortales por necesidad, que le ocasionaron la muerte, le fueron hechos en el suelo, después de ser derribado del caballo que montaba. Consignaron que ello era fácil de apreciar por la posición de las heridas que presentaba.

No comparecieron los peritos médicos doctores Alfredo Basarrata y José Benítez; siendo renunciados los también peritos médicos Alberto Rodríguez López y Arturo López Lloren.

Por indisposición de uno de los letrados se acordó suspender el juicio para continuarlo mañana a la una y media de la tarde. Esta primera sesión ha sido favorable hasta cierto punto a los acusados.

Alberto LOVIO, Corresponsal.

LA VICTIMA DEL CAMION VOLCADO

Fué sepultado ayer en Guayos. Perecio en «Punta Diamante»

GUAYOS, Septiembre 15. DIARIO. Habana.—Hoy tres de la tarde se le dió sepultura en el cementerio de esta villa al infortunado Juna Manuel Padrón que perdió la vida al volcarse el camión 140, que sin título manejaba el chofer Alfredo Pérez, en las obras de la Carretera Central pertenecientes al equipo número Dos en el lugar conocido por «Punta Diamante».

El infortunado Padrón trabajaba en la Ruta Central como maquinista del número once de la Compañía Cubana de Contratistas, deja seis hijos, el mayor tiene once años, y una desconsolada esposa que amargamente llora tal desgracia.

Barrios, Especial.

GUAYOS, Septiembre 15. — DIARIO DE LA MARINA. — Habana.

Llevose a efecto en la tarde de hoy en el Cementerio de este pueblo, la autopsia acordada, del occiso Juan Padrón, que fué practicada por los doctores Rodrigo Rodríguez y Néstor Bahulto, ante el Juez y Secretario de esta localidad, certificando que falleció por las distintas fracturas que sufrió en la región craneana.

BARRIOS, Especial.

FUE ATROPELLADO POR UN SOLDADO

Pídese se abra investigacion Fué acusado de hurtar un cerdo

CARABALLO, Sept. 15. DIARIO, Habana.—En la noche de ayer fue remitido al vivac de este pueblo por la pareja del Ejército destacada en Bainoa, el vecino de aquel barrio, en la finca San Joaquín, Lázaro Sosa Alfonso, acusado por Justo Hernández de haberle hurtado un cochino. El acusado manifiesta que no obstante haber presentado testigos y suficientes pruebas para hacer ver su inculpabilidad en los hechos, fue maltratado y atropellado por el soldado de aquel cuartel Juan Hernández.

Por el Dr. Canovas, Médico Municipal de este pueblo, le fue expedido certificado donde consta presentar lesiones en varias partes del cuerpo.

El acusado, según indicios, es veterano de nuestra Independencia. Esperamos que el jefe de este distrito capitán Jorge Celoso y activo siempre en su deber, habra una amplia investigación.

El juzgado conoce de todos estos hechos.

No hace muchos días que este mismo soldado fue acusado por idéntica falta por el vecino de Bainoa Jesús Martínez González, dato este que debe tener presente el capitán Jorge al hacer sus investigaciones.

Corresponsal.

UN MENOR RECIBE TRAGICA MUERTE AL DISPARARSELE UN TIRO A UN CAZADOR

El hecho, ocurrido en una finca cerca de Encrucijada, se estima puramente casual. Falleció en la Casa de Socorro

ENCRUCIJADA, septiembre 15. — DIARIO. Habana.

Anoche falleció sobre la mesa de operaciones de la casa de socorros el menor Eleuterio Jiménez Acosta, de once años, mestizo a consecuencia de un disparo de escopeta en el vientre que recibió en la finca Labrador cercana a esta villa al encontrarse de cacería con el doctor Miguel Ange Romero, abogado, Francisco Barrinaga dueño de la ferretería La Vizcaina; Domingo Medina dueño de una carpintería y Emilio Legorburo Quintero, empleado de la Zona Fiscal y Calabazar de Sagua que se encuentra detenido y a quien casualmente se le escapó el disparo, lamentándose grandemente el hecho por tratarse de familias del menor y el acusado que son estimadas en esta sociedad.

Pastor AYLLON.

Corresponsal.

EN UNA ESCOGIDA DE TABACOS DE SANTA CLARA OCURRIO GRAVE RIÑA

Dos compañeros de trabajo resultaron gravemente heridos. Ambos ingresaron en el Hospital a disposición del Juez

SANTA CLARA, septiembre 15. Ingresaron hoy en el Hospital General Machado a disposición del juez de instrucción Heriberto Díaz Chateau, natural y vecino del poblado de Matagua de 27 años soltero y blanco; y Felipe Hernández Rodríguez de 19 años, soltero de la raza negra y de la misma vecindad quienes en el día de ayer en la escogida de tabaco donde trabajaban el Heriberto mandó a buscar un mandado a Secundino Hernández y al regreso de éste hubo de echarle un jarro de agua encima cosa que molestó a su hermano Felipe, sosteniendo una discusión acalorada de la cual Felipe lanzó una pedrada a Heriberto hiriéndole por la cabeza de carácter grave, y al verse éste herido haciendo uso de una cabilla de hierro dió un fuerte golpe a Felipe hiriéndole también de gravedad en la cabeza.—Armando Machado.

PRESTO LA FIANZA POR 5000 PESOS

Una acusada de infanticidio. Varios graduados en la Granja

CAMAGUEY, Septiembre 15. — DIARIO DE LA MARINA. — Habana.

Los exámenes de grado se celebraron hoy en la Granja Escuela, obteniendo sus títulos de agricultores un grupo de estudiosos jóvenes que en ese centro educacional han cursado sus estudios.

Ha sido puesta en libertad, por haber prestado fianza de cinco mil pesos, la joven Amelia Muñoz, que arrojó un feto que había dado a luz, en una letrina, en su domicilio.

El inspector de la policía gubernamental señor Antonio Arias conoció de la denuncia formulada por Manuel Figueredo, que acusa a José Leiva de una falsificación de su firma para apoderarse de veinte pesos.

LUACES, Corresponsal.

PROBLEMA DE LA LUZ ELECTRICA

Sesion extraordinaria en el Aymto. de Jovellanos anoche

JOVELLANOS, septiembre 15. — DIARIO. — Habana.

En estos momentos, 10 p. m. celebra sesión extraordinaria el Ayuntamiento, asistiendo doce de los quince concejales. El pueblo llena el salón de sesiones y la calle con motivo de darse lectura al veto del Presidente sobre el acuerdo de rebajar el excesivo precio de la de la luz eléctrica.

Por unanimidad se rechaza el veto pero como el Ayuntamiento no tiene consignación para pleitear se acuerda aceptar la oferta del doctor Sarracent, que hará el servicio gratuito profesional, en beneficio del pueblo de Jovellanos. Los vecinos todos están agradecidos por la defensa contra la Compañía Eléctrica. —CORRESPONSAL.

SE ESPERA EL PATRIA EN SANTIAGO DE CUBA

SANTIAGO DE CUBA, Septiembre 15. — DIARIO DE LA MARINA. — Habana.

La Sala de Gobierno de esta Audiencia acordó solicitar del Magistrado doctor Alberto Córdova y de Quesada, que no abandonara sus funciones de Magistrado cuando comenzara a pasar visita al Juzgado Correccional de esta Ciudad, debido al excesivo trabajo que pesa sobre los Tribunales.

El Magistrado gustosamente aceptó esta petición.

A las nueve de la noche de hoy llegará el vapor Patria procedente de Santo Domingo, conduciendo extraditados. Enviaré noticias oportunas.

Matías VEGA.

UNA INSPECCION EN SANTA CLARA

Se realizo en Correos, siendo todo encontrado perfectamente

SANTA CLARA, Sept. 15. DIARIO, Habana.—Los inspectores de la Secretaría de Comunicaciones señores Rafael A. Peña y Luis F. Ayala, giraron una inspección a la administración de Correos de esta ciudad. En el día de hoy, encontrando la mencionada oficina en perfectas condiciones, igualmente que las documentaciones, valores, giros postales, llaves, apartados, sellos, etc.

También encontraron en perfecto estado el departamento de certificados, estafeta, cartería y giro, levantando un acta del satisfactorio resultado. Fue felicitado el jefe de Correos Sr. Emilio Gómez y todos los empleados de esa administración por su corrección y disciplina.

Armando Machado.

SE ENCONTRO EL GANADO ROBADO

Detenidos los autores de un grave accidente de automovil

SANTA CLARA, Septiembre 15. DIARIO. Habana.—Fuerzas del Ejército del puesto de Vega Alta, encontraron en la finca «Fortacen» al ganado que en pasados días había sido robado de la finca «Consuelo» en el mismo barrio de Vega Alta.

También por fuerzas del puesto de Cabaiguán fueron detenidos Alfredo Pérez Ojeda y Saturnino Trujillo González, como presuntos autores del accidente ocurrido en el kilómetro 62 de la Ruta Central entre los camiones de la Compañía Cubana de Contratistas, donde resultó muerto el obrero Juan Padrón y lesionados grave cuatro de sus compañeros.

Armando Machado.

JOVEN SUICIDA DE QUINCE AÑOS

Ingirio tintura Rápida para lustrar zapatos, falleciendo

SANTA LUCIA, Septiembre 15. DIARIO. Habana.—Hoy suicidóse en el chuco Santo Tomás de este central, la bella señorita Irene Ramírez, de quince años de edad con tintura rápida para lustrar zapatos.

Trasladada inmediatamente al Hospital falleció a los pocos momentos. Suponiéndose que los móviles sean decepciones amorosas.

Este es el cuarto caso de suicidio en esta comarca ocurrido en las mismas condiciones.

Corresponsal.

PIQUERA DE AUTOMOVILES

El Automóvil Club de Cuba ha solicitado de la Administración Municipal, autorice una piquera de automóviles de alquiler en la calle de F entre las de 17 y 19, Vedado.

CORTES Y RETAZOS.

Los martes y sábados son días de venta de Cortes y Retazos en la planta baja.

Hoy se ofrecen sedas de color entero y estampadas, de las de mayor novedad; así como telas de hilo y algodón.

Grandes oportunidades.

Planta baja.

El Encanto

OFERTAS PRE-BALANCE.

Rigen desde ayer los tradicionales precios de vísperas de Balance para todos los artículos de verano y la mayor parte de los de uso permanente.

Nos disponemos como en años anteriores, a quedarnos sin ningún artículo de verano, para dar entrada y sitio a los de otoño e invierno. Ello lo conseguimos a base de una considerable rebaja de precios.

No nos conviene inventariar nada de un año para otro, y le conviene al público adquirir a un precio ínfimo artículos de verano; porque todavía durará muchos más días el calor.

El Encanto

UNIFORMES Y DELANTALES

PRECIOS DE PRE-BALANCE.

Delantales blancos, sin peto, con festón y calados, o de color con peto 0.30

Delantales finos, bordados y con encajes, a . . . . . 0.45 y 0.55

Uniformes para sirvientas, en Vichy a listas o azul color entero 1.35

Uniformes en telas muy finas, azules o blancas a 1.65 1.75 1.85

Uniformes para sirvientes, en dril (filipina y pantalón) 5.00

Unformes para chofer, en dril de color, con su gorra 8.00 10.00

VESTIDOS DE CASA.

En telas estampadas o de color entero 1.00

En soiessette estampado EVERFAST, indesteñible 2.45

El Encanto

Primer piso.

INSTITUTO. CURSO DE 1930 - 31.

Varios años de experiencia nos han llevado a especializarnos en un nuevo servicio público. Ese es el origen y el crédito de nuestro DEPARTAMENTO DE UNIFORMES ESCOLARES. Lo mismo de varones que de hembras.

El Instituto, las Normales, los Colegios privados exigen uniformes. Cada reglamento exige particularidades ineludibles de color, calidad, formas y estilos.

Miles de familias precisan, por lo tanto, uniformes para sus hijos.

EL ENCANTO puede satisfacerlos todos sin temor a errar en un sólo detalle.

Así el Departamento de Uniformes Escolares, servido por expertos, atiende plenamente a este servicio.

NO PREGUNTE AL COLEGIO, A LA NORMAL, AL INSTITUTO. PESAN SOBRE SUS DIREXTORES MUCHAS OCUPACIONES EN ESTOS DIAS INICIALES DEL CURSO.

"EL ENCANTO" ADQUIERE LA RESPONSABILIDAD DE ESTE MENESTER.

Ningún detalle preciso falta en nuestro Departamento de Uniformes Escolares.

La tela: calidad, color...

La confección: forma, estilo, medidas especiales...

Los accesorios: zapatos, medias, monogramas, escudos, sombreros, gorras, chalinas, cinturones, distintivos, cintas.

Y los precios más económicos.

RETRATOS.

Se necesitan retratos para los documentos escolares del Instituto. Le recomendamos nuestra Galería Fotográfica. No espere para retratarse tener hecho el uniforme. Aquí prestamos al efecto los de varones.

El Encanto SOLIS, ENTRIALGO y Cía.

M.E.C.D. 2016

SECCION 2ª

Redacción, Administración, Quejas, etc. (Centro Privado) M-7911.
IMPRENTA M-9665
MAQUINAS M-3450
A. CLASIFICADOS A-3333
RADIO M-7714

DIARIO DE LA MARINA

Redacción, Administración, Quejas, etc. (Centro Privado) M-7911.
IMPRENTA M-9665
MAQUINAS M-3450
A. CLASIFICADOS A-3333
RADIO M-7714

SECCION 2ª

AÑO XCVIII — Acogido a la franquicia postal — LA HABANA, MARTES, 16 DE SEPTIEMBRE DE 1930 — El periódico más antiguo de Cuba — PAGINA TRECE

A Través de la Vida

Por Héctor de Saavedra

VERDAD ASIATICA

NOVELA CHINA

"Mas hermosa que el arroz, mas gallarda que el banbú, era So-sli, hija de Poo-Chu"...

—Chico—interrumpió Chun-tsen—eso no es original...

Chau-Chau levantó la cabeza.

—¿Qué tiene que no sea original? Es una novela china y nada más.

¿Crees que esto no pasara en la Habana? Allí pasa todo.

—Lo único que pasa en la Habana es el opio...—murmuró Chun-tsen.

Pero Chau-Chau continuó:

—A mí me manda el Director del periódico "Cochinchina Moderna" que le escriba una novela china. La Conchinchina no es la China, como Cuba no es los Estados Unidos. Cualquier cosa que les diga estará bien con tal que no ataquemos a Ho-Fi-King.

Y contemplando a Chun-tsen, prosiguió:

—He venido aquí a escribir novelas chinas y a ensalzar la administración de Ho-Fi-King. Para un literato como tú, que sabe de memoria los libros de Filosofía, y que ha comentado el Ta-hio, o Gran Doctrina, te juro por las barbas de Budha y los siete pelos de Confucio...

—No sigas. ¿Por qué has ensalzado las cosas actuales?

—Por que escribo para conchinchinos.

—¿Y porque celebras la comisión gubernamental?

—Porque me conviene.

—¿Y por qué digistes en un discurso que los cochinchinos que estaban con los franceses, habían muerto por la patria?

—¡Palabras!

—¿Y por qué te opusiste tanto en la codificación de las leyes electorales?

—Para entrar yo, en la Comisión.

—¿De manera que tú encuentras bien que nos metamos en las cosas de los cochinchinos?

Chau-Chau no pudo contenerse y exclamó:

—Y esos imbéciles cochinchinos que protestan en privado y aprueban en público ¿por qué se dejan imponer por los demás?

—Es su gusto y su derecho.

La discusión iba tomando un carácter desagradable. Esto en la Cochinchina está prohibido. Afortunadamente acertó a pasar un cochinchino montado en un elefante. Lo detuvo Chun-tsen y el hombre dijo:

—¿Tienes algo que darme?

—Sí. Pero espera. Este—dijo señalando a Chau-tsen—dice que yo no soy el escritor que comió nidos de golondrinas con Li-Hung-Chang, ni ayudó a la independencia de su país, ni escribió cosas duras contra el opresor.

—¿Por qué?—preguntó el cochinchino.

—Porque ha venido aquí a hablar cosas dulces y a escribir novelas chinas.

El cochinchino se quedó meditando: luego, dijo:

—Oye: Tú que hablaste bien has cometido una falta: se debe hablar, siempre, mal. Tu amigo que se empeña en buscar la originalidad en los escritos y la sinceridad en las conciencias, comete dos faltas, la primera porque es un sistema viejo del tiempo de Chang, y luego porque nadie cree en las alabanzas interesadas.

Pero sobre toda esta discusión baladí que habéis sostenido acerca de lo que hace tu amigo, el más digno del enojo de Confucio eres tú, por haberte metido en una contienda que nada ha de producirte. Así, dejalos: que el uno dará siempre gato por liebre y los otros se lo comerán sin chistar. Alargarme lo que debías darme por la consulta y aprende este consejo del Zendaverta que te cedo sin cobrarte cosa alguna:

"No metas nunca la mano, en la cueva del cangrejo".

EXAMENES EN EL INSTITUTO

Los exámenes de ingreso al Curso Preparatorio tendrán lugar el lunes 22, a las dos de la tarde. Las listas de estos exámenes las publicaremos en la edición de mañana miércoles.

Las notas de ingreso a Segunda Enseñanza se entregarán el miércoles a las cuatro de la tarde. Los desaprobados de estos exámenes que deseen presentarse al de ingreso al Curso Preparatorio, deberán matricularse antes de las cinco de la tarde del viernes 19, para que puedan figurar en la lista adicional que se publicará antes del día 22.

Las notas de Física 1o., Historia Natural y Agricultura se entregarán el martes, a las cuatro de la tarde en la forma de costumbre.

Se Propone el Profesor Desiderio Ferreira Establecer el Nudismo Entre Nosotros

El "Ruth Kellogg", Azotado Por un Ciclón, a Tres Días de la Habana, Sufrió Muchas Averías

El capitán ha declarado que no fué advertido por nadie del peligro y que su telegrafista no recibió aviso alguno de los observatorios. Dice que el viento soplaba a 146 millas

Ayer tarde a última hora tomó puerto el vapor de bandera americana «Ruth Kellog» de 5600 toneladas de desplazamiento y que procede de Filadelfia en lastre pues tomará en la Habana un cargamento de miel de purga.

Manda este barco el Capitán R. J. Cesen y tiene una tripulación de 35 hombres que han pasado horas de muy duras pruebas al ser materialmente sorprendidos por un ciclón que puso en serio peligro de naufragar.

Verdaderamente impresionado está el Capitán del Ruth Kellogg, por los malos ratos sufridos por él y sus hombres que han visto sus vidas en gran peligro pues el buque completamente en lastre y casi sin tiempo para prepararse contra los elementos desencadenados fue juguete de las olas y del terrible viento de galerna que con velocidad de 146 millas registraron los aparatos del buque.

Según refiere el Capitán del Ruth Kellogg, él salió de Filadelfia para la Habana sin tener el menor informe de ningún mal tiempo y así navegó durante dos días hasta llegar cerca de Cabo Hatteras.

Después del medio día, se notó a bordo la baja barométrica y la mar y el aspecto general del tiempo se hicieron sospechosos y ya entrada la noche el Ruth Kellogg, estuvo prácticamente dentro del vórtice del ciclón, haciendo el papel de una inmensa boya zarandeada de continuo por el viento y la mar.

Para poder transsitar por el puente y pasillo era necesario andar a «gatas pues el primer maquinista estuvo a punto de ser arrebatado de a bordo por una fuerte racha de viento.

El Capitán Cesen ha manifestado que nadie le advirtió del peligro y que su telegrafista no recogió ningún mensaje de los observatorios.

De resultas de este evento, el Ruth Lellogg perdió el bote salvavidas de babor así como toldos mangueras de aire y otros objetos de la cubierta, sin que la tripulación sufriera más que pequeñas contusiones a pesar de haberse batido valerosamente con el tiempo.

Aquella memorable noche, hace 72 horas, dijo anoche Mr. Cesen nos pasó un barco tan cerca que todos creimos que el choque terrible se registraría y por ende pereceríamos.

El Capitán del Ruth Kellogg hizo finalmente un gran elogio de su gente por la bravura con que se portaron en los momentos más terribles.

Se Alega la Eximente de Legítima Defensa en Favor del Matador del Vigilante Garrido

El acusador y el Fiscal aprecian un delito de homicidio, sin circunstancias modificativas, interesando la pena de 14 años, 8 meses y un día de reclusión para el procesado

Para esta tarde está señalado, ante la Sala Segunda de lo Criminal de la Audiencia, el juicio oral de la causa seguida al procesado Serafín Molina González, por la muerte del Vigilante de la Policía Nacional Miguel Garrido Alcalá, ocurrido en esta capital no ha mucho.

El acusado particular doctor Alfredo Marill y el Ministerio Público califican un delito de homicidio sin circunstancias modificativas, interesando 14 años, 8 meses y 1 día de reclusión para el enjuiciado.

Y la señora Ofelia Domínguez, defensora, solicita un fallo absolutorio, sosteniendo que en el caso concurre la eximente de legítima defensa.

LA SENTENCIA ABSOLUTORIA EN EL HOMICIDIO EN LA FINCA GUAICANAMAR

La Sala Primera de lo Criminal de la Audiencia firmó ayer tarde la sentencia recaída en la causa seguida a José González o José Bandera, autor de la muerte de Dionisio Montalvo en terrenos de la finca "Guaicanamar", del Municipio de San Antonio de Río Blanco.

De acuerdo con la tesis del doctor José Ramón Cruelis, que se ha anotado brillante triunfo profesional, la mayoría de la Sala aprecia en favor del culpable la eximente de legítima defensa, absolviéndolo del delito de asesinato imputaándole por el Ministerio Fiscal, que interesó se le condenara a la pena máxima en vil garrote.

Inconformes los Magistrados doctores Ramón Mantilla y Carlos de la Torre formulan voto particular, por estimar que Bandera debió ser condenado, en concepto de autor de un delito de homicidio sin circunstancias modificativas, a la pena de 14 años, 8 meses y 1 día de reclusión.

SENTENCIAS EN MATERIA CRIMINAL

ABSUELTOS: Manuel Chong Lee, de infracción de la Ley de Drogas. Defendió el doctor Eloy Merino. Manuel Ocejo Suárez, de disparo. Defendió el doctor Pablo F. Lavín. — Valentín Morales Delgado, de hurto. Y Manuel Pita Amor, de abusos deshonestos.

CONDENADOS: Hezekiah Sepusow, por defraudación a la Aduana a 10 pesos. — Enrique Bravo Rodríguez, Juan Acosta García y Pedro González Valdés — distintas causas — a 1 año, 8 meses y 21 días. — María Sánchez Pérez, por atentado, a 31 pesos. — Pedro M. Betancourt Rodríguez, por disparo, a 2 años, 11 meses y 11 días. — Cándido Armas Nieto, por imprudencia, a 1 año y 1 día. — Y Gustavo Rodríguez Tocá, a 1 año, 8 meses y 21 días.

También se absuelve a Ramón Ramírez, de amenazas y Francisco González, de falsedad.

(Continúa en la Pág. DIECINUEVE.)

EXPULSION DE COMUNISTAS Y PISTOLEROS DECRETADA POR EL JEFE DEL ESTADO

Entre ellos figura Vicente Viñas Torre, que asalto el Banco del Comercio en 1925

Entre los decretos firmados por el señor Presidente de la República ayer, cuéntase uno de la Secretaría de Gobernación expulsando a comunistas y pistoleros del territorio nacional.

Se expulsa a Vicente Viñas Torres que como se recordará asaltó el 25 de Julio de 1925 la sucursal del Banco del Comercio en la calzada de Galiano.

Con Viñas Torres iban varias personas más que pudieron escapar a tiempo de Cuba, cayendo en manos de la Justicia sólo Viña Torres que fué condenado por la Audiencia.

A Viñas Torres se le sigue causa en España por idéntico delito y esta condenado a muerte.

Se expulsan también a Mariano Rosas, J. W. Norman, Rafael Gines García, José Rodríguez y Villar, Manuel González Ramos.

A indicaciones de la Secretaría de Gobernación el Presidente de la República dejó sin efecto un decreto retirando al vigilante Enrique Díaz al que se sigue un expediente por demencia.

EN BATABANO . . . . . por ABELA

—El senador Mr. Walsh estuvo de pes quería en Batabanó, acompañado de personalidades cubanas.

(De los periódicos).

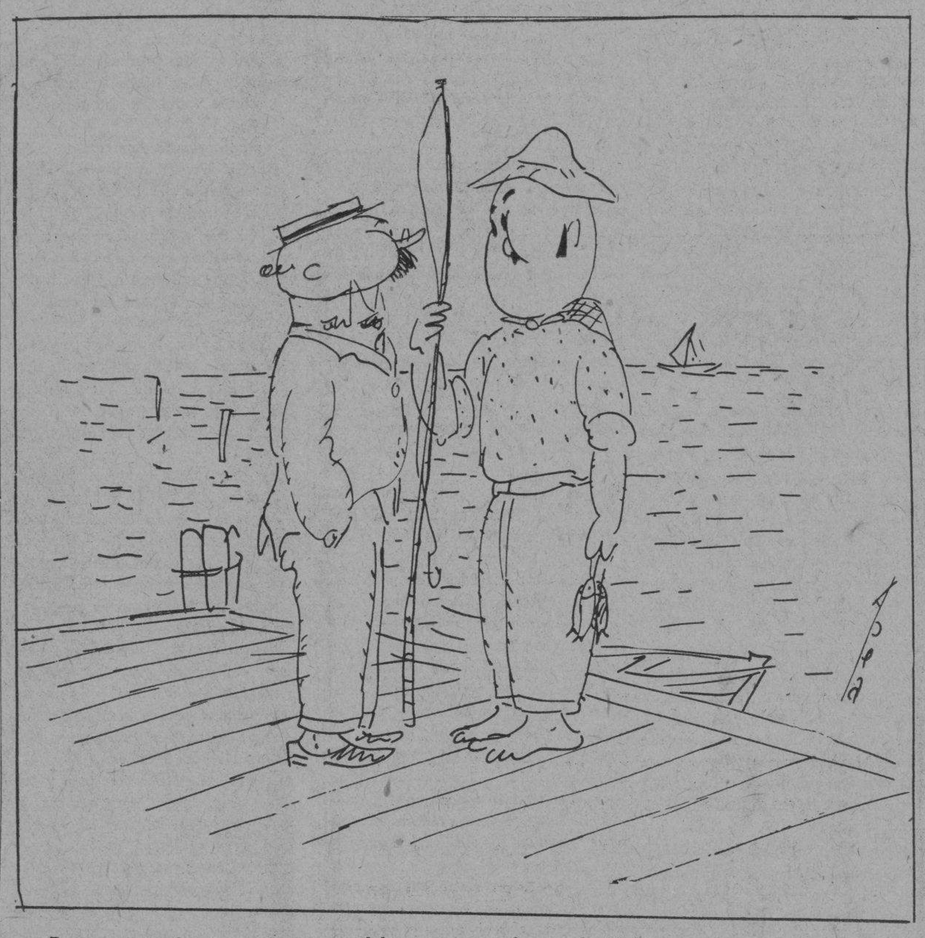

—Bueno pero tú te acercaste con el bote para oir lo que hablaban...
—Sí, pero no pude pescar más que dos o tres boberías...

En Alemania Comprobado el Exito del Plan

A su regreso de Europa hace el Prof. Ferreira interesantes revelaciones

A su regreso de Europa, el Profesor Desiderio Ferreira, Director del Instituto de Cultura Física ha estado ayer en Palacio con objeto de hacer una visita de salutación al Primer Magistrado, y allí, en los pasillos de espera ha hecho a los repórters de aquel sector informativo curiosas declaraciones.

La más interesante de todas es la que se refiere a su proyecto de implantar entre nosotros un campamento de nudismo.

Y curioso también el motivo que le hizo volver rápidamente a Cuba, cuando aún no había dado por terminado su viaje.

Acaba de visitar España, Alemania, Francia, Checoeslovaquia y me disponía a partir rumbo a Suecia, cuando por la prensa europea me enteré, con verdadera sorpresa, de que había estallado una revolución en Cuba. Desistí de continuar adelante en mi excursión y realicé urgentemente el regreso a Cuba.

Ya en la Habana me he dado cuenta de que, felizmente, todo fué un canard; pero le traigo al Presidente Machado varios periódicos europeos en los que aparecen falsas informaciones, anunciando nada menos que aquí hasta había ya un estado de guerra.

Hablándonos de otros particulares nos dijo Ferreira: He visto en Alemania un campamento nudista, en el que desfilaron ante mí más de tres mil personas de ambos sexos, completamente despojadas de toda vestidura, y tomando baños de aire y de sol. Tengo el propósito de instalar en Cuba un sanatorio naturista y un campamento nudista, en la misma forma y bajo el mismo plan de los que visité en Alemania, puesto que pude comprobar lo beneficioso del plan que los rige, y es indiscutible que uno y otro son sistemas de éxito para la vitalidad y la salud.

Opinión Autorizada

(Por GASTON MORA.)

Von Bernhardi es una gran personalidad militar de Alemania. Mariscal de renombre como táctico y estratega. Es, además, un escritor distinguido. Por todas estas circunstancias que en él concurren, sus opiniones son valiosas, respetables y oídas. Pues bien; el Mariscal, en un trabajo reciente que ha publicado, y que se ha vertido al francés, al inglés, al italiano y al español, discurre sobre la posibilidad de una guerra próxima entre el Japón y los Estados Unidos. En la versión castellana de ese trabajo, la cual se debe al señor Julio Toledo, se lee el siguiente párrafo final: "Solamente el futuro puede demostrar si los Estados Unidos de Norte América están preparados para esta gigantesta lucha". Lo sería, realmente, si como lo prevé o presiente Bernhardi, entrase en ella, en la formidable contienda, que acaso degeneraría en otra guerra mundial, la Gran Bretaña, la que, a juicio del Mariscal germano, se colocaría al lado del Japón contra los Estados Unidos. Admite el Mariscal la emergencia de que los Estados Unidos se vean atacados por California y por la frontera de México. Y admite, también, la posibilidad de que mientras las flotas **nipponas** desarrollen actividades ofensivas contra las costas occidentales de la Unión, las flotas británicas atacasen, a su vez, las costas orientales. El Mariscal, con su gran autoridad en estas materias, habla de los movimientos y evoluciones que podrían realizar, por mar y por tierra, japoneses e ingleses contra la Unión.

Lo importante para Cuba es la situación que le crearía un rompimiento de hostilidades entre el Japón e Inglaterra, por un lado, y los Estados Unidos, por otro. Esto, desde luego, en el caso de que se realizasen las previsiones del Mariscal alemán. En el tremendo conflicto, ¿qué harían los beligerantes en relación con nuestra isla? Bernhardi cree que Filipinas serían ocupadas por los japoneses. ¿Correrían suerte igual las Islas Hawai, posesión americana? Panamá entraría en juego. Allí está el Canal de su nombre. Es de esperar que lo atacasen japoneses y británicos. Cree el Mariscal que **"teóricamente"**, los Estados Unidos podrían verse bloqueados por el Canadá y por México. No desconoce el Mariscal el enorme poder de los Estados Unidos, poder que les dan su población, su riqueza, su cultura, y los formidables recursos defensivos y ofensivos de que podrían disponer. Es cierto que el Japón e Inglaterra se hallan lejos de los Estados Unidos, pero el Japón podría conquistar las islas Hawai, haciéndolas, con esto, una base de operaciones, y por lo que respecta a los ingleses, tienen ellos sus posesiones en estos mares antillanos. Pero, ¿y Cuba? Estamos unidos con los Estados Unidos por el Tratado Permanente y por nuestras relaciones comerciales. Ya, desde la época colonial, se decía y reconocía por todos aquí, que los Estados Unidos eran nuestra Metrópoli mercantil. Lo siguen siendo, y hay, además, el mencionado Tratado. ¿Qué papel jugaría Cuba si estallase la guerra que prevé el genio militar de Bernhardi? Esta es la cuestión. ¿Podríamos ser neutrales? ¿O tendríamos que participar en la contienda, aunque sea "teóricamente", como en la guerra mundial? ¿Y cuál sería la causa del conflicto **"anglo-nipón-americano"**? ¿El predominio de los mares? ¿El predominio mercantil? ¿El predominio de los mercados mundiales?

Seamos optimistas, y confiemos en que no vendrá "la catástrofe" prevista por el Mariscal Von Bernhardi. Si ella desgraciadamente, sobreviniese, Cuba se encontraría en una situación delicada, riesgosa. Es difícil prever lo que ésta nos depararía. En las guerras, como en la política, todo sucede o puede suceder..."

SECUESTRADO PRIMERAMENTE POR LOS EXPERTOS Y DESPUES POR LA JUDICIAL, NO CIRCULO EL SEMANARIO "KARIKATO"

Desechada por la Audiencia la peticion del Fiscal que solicito un Juez Especial

QUERELLA DEL PRESIDENTE

Confirmando plenamente nuestra sensacional, tan comentada y tan desmentida información de hace días, con respecto a un cambio de las directivas del Gobierno en lo que respecta al periodismo de oposición, ayer, minutos después de haber celebrado el General Delgado y el Fiscal Ortiz Casanova una entrevista en los corredores del tercer piso de Palacio, inició la Policía un raid contra el semanario festivo **Karikato**, impidiendo la circulación del número que debía ver la luz pública en la noche misma de ayer.

LOS EXPERTOS

A las once de la mañana, los expertos Betancourt, Montero, Vaquero y Méndez, al mando de su Jefe el Teniente Calvo y auxiliados por el subinspector de la Secreta Marcos Pereda y varios policías de uniforme, se personaron en los talleres en que se imprime el citado semanario festivo.

La rotativa había empezado ya a funcionar cuando los policías llegaron, ordenando que se suspendiera la tirada y procediendo al secuestro de los ejemplares que ya habían salido de la máquina.

Después de larga discusión, que llegó a veces a asumir caracteres

(Continúa en la Pág. DIECINUEVE.)

Los 19 Expulsados de Artes y Oficios son Alumnos Todavía

Están sujetos, por Reglamento, a la Autoridad Académica hasta q. hayan terminado sus estudios

ANTECEDENTES DEL CASO

En nuestra edición del domingo último publicamos una información dando cuenta de la expulsión de 19 alumnos de la Escuela de Artes y Oficios de la Habana. Ayer recibimos una nota de la citada escuela aclarándonos que las personas a quienes se había prohibido la entrada en el recinto escolar no eran alumnos del plantel.

Con el fin de informarnos ampliamente del asunto visitamos al señor Busquet, Jefe del Negociado de Institutos y Escuelas Normales de la Secretaría de Instrucción Pública.

—En líneas generales — preguntamos — ¿cuándo un individuo deja de ser alumno de un plantel, donde ha ingresado y cursado varias asignaturas?

Y el señor Busquet cuya experiencia en legislación docente es muy apreciada, nos responde:

—Cuando obtiene el diploma que

(Continúa en la Pág. DIECINUEVE.)

UN GUARDA-JURADO HIZO UN DISPARO DE REVOLVER A UN CARRERO, EN RIÑA

Este sangriento suceso, que fué espectacular, ocurrió en el Mercado Unico. La desobediencia del carrero lo motivó

La desobediencia del carrero Amador Espinosa Príos, vecino de Mato 2, en el Reparto La Fernanda al no cumplir la orden que le dió el Guarda-Jurado del Mercado Unico, marcado con el número 58, nombrado Feliciano Pérez Rodríguez, vecino de Tenerife 29 de que no entrara al patio central del edificio, y su resistencia a ser conducido a la Estación, provocó ayer un sangriento suceso que tuvo como epílogo el que resultara herido por proyectil de arma de fuego el citado carrero y el que el agente de la autoridad fuera remitido al vivac por el Juez doctor Pichardo, por todo el tiempo que señala la Ley.

NO PODIA ENTRAR AL MERCADO

Espinosa llegó al Mercado y una vez con su carro cargado en la puerta, Pérez Rodríguez le dió orden de no entrar, pues así lo disponía el Reglamento, pero Espinosa se empeñó en pasar y el Guarda-Jurado lo dejó; cuando ya estaba en el patio central, procedió a invitarlo a ir a la Estación, a lo que se negó el carrero; empeñado Pérez, se dispuso a esposarlo surgiendo entonces una discusión fuerte que degnró en riña

UNOS FUSTAZOS Y UN DISPARO

Espinosa agredió a Pérez Rodríguez con la fusta que en su mano llevaba y se entabló entonces una lucha casi cuerpo a cuerpo, acudiendo numeroso público y rodeando a los contendientes, unos para tratar de poner término a aquel espectáculo, otros, como simples espectadores; unos manifestándose partidarios del agente de la autoridad otros del carrero.

Sin que se haya podido precisar aún este detalle el caso es que bien porque al vigilante se le disparara el arma que requirió, bien porque tal fuera su intención, el caso es que sonó un disparo procedente del arma citada cayendo Espinosa al suelo herido en tanto llegaba el vigilante 1408 Pastor Pereda quien procedió a intervenir en el hecho aunque desgraciadamente tarde.

(Continúa en la Pág. DIECINUEVE.)

Estado del Tiempo

Nota del mediodía del lunes.

Continúa el tiempo bueno en el Atlántico con barómetro sobre la normal y lo mismo en las Antillas y mitad oriental del Golfo de México. En el Mar Caribe y porción occidental del Golfo buen tiempo y presión casi normal.

Pronóstico para el Martes: Buen tiempo. Vientos alcanzando fuerza de brisote del Nordeste al Sudeste principalmente. Pocas turbonadas.

Observatorio Nacional.

Acto Patriótico en el Cementerio de Colón, el Día 22

Antonio Navarrete, presidente de la Columna de Defensa Nacional, ha invitado ayer al Alcalde para la ceremonia que esa colectividad llevará a cabo el día 23 de los corrientes, a las cuatro y media de la tarde, junto a la tumba que en el Cementerio de Colón guarda los restos del Coronel Enrique Villuendas, por cumplirse el 25o. aniversario de su trágica muerte.

También solicita el señor Navarrete el concurso de la Banda Municipal de Música.

Alamac
HOTEL
Broadway and 71st. Street.
NEW YORK

Donde el Sr. ANTONIO AGUERO (Tonny) se halla, como de costumbre, recibiendo y atendiendo a sus numerosos amigos de Cuba.

El edificio del HOTEL ALAMAC es único en su clase, a prueba de incendios, amueblado con lujo y comodidad, con BAÑO y DUCHA en todos los cuartos, cocina criolla y un ambiente y trato individual como sólo pueden conseguirse en el propio hogar.

En el piso tercero se hallan instaladas las oficinas y el salón de lectura del DIARIO DE LA MARINA abierto todo el día para comodidad y recreo de los huéspedes cubanos. Nuestros intérpretes estarán en la estación o en los muelles a la llegada de todos los trenes y vapores. Para más detalles, reservaciones etc. diríjanse a:

Antonio Agüero
Gerente Hispano.
Hotel Alamac
Cable: Alamacotel.
Broadway y 71st. Street.
New York

CUATRO ESTABLECIMIENTOS SACADOS A SUBASTA PUBLICA POR DEUDAS; HAY UN EXCESO DE REMATES Y DEMANDAS

Citados los familiares de un demente para tratar de su incapacidad y reclusion

NUMEROSAS RECLAMACIONES

Los bienes de un establecmiento.— Por resolución de fecha de ayer ante el secretario Francisco Boudet se ha dispuesto para las 9 de la mañana del día 30 del actual, la subasta de los benes que constituyen un establecimiento de la sociedad anónima Columbia tasados en seis mil quinientos pesos y que fueron embargados a la mencionada entidad en el juicio que la sigue Oscar Montes y Montes.

Otro establecmiento a subasta.— Por resolución ante el mismo secretario se ha señalado para la mis ma fecha y hora la subasta de la carpintería sita en Infanta entre Lombillo y La Rosa, que ha sido tasada en cuatrocientos noventa y ocho pesos y fué embargada a su propietario Jacinto González Martínez para garantizar el cobro de las responsabilidades que le reclama Julio Franquiz y Betancourt.

Segundo llamamiento. — El mismo secretario libró cédula haciendo un segundo llamamiento a María del Carmen Quintana y Santana para que dentro del término de cinco días comparezca o se haga representar en el juicio que le sigue Antonio Alonso y Abreu.

(Continúa en la Pág. DIECINUEVE.)

Mañana, Exámenes de Ingreso en Escuelas Normales Habaneras

En la de maestras las alumnas deberán hacer su presentacion en el local a las siete a. m.

HAY 703 ASPIRANTES

Los exámenes de ingreso en la Escuela Normal de Maestras de la Habana comenzarán mañana, día 17, a las ocho de la mañana, en el local de la Escuela, sita en Diaria frente a Suárez, en esta ciudad.

Han presentado sus solicitudes como aspirantes a ingresos 703 señoritas. El cupo para el ingreso este año es solamente de 150, de modo sea que del total de aspirantes que quedarán, indefectiblemente, 552 sin plaza.

La doctora Estrella Grande Rossi de F. Cabrera, Directora del plantel, nos ruega comuniquemos a las señoritas aspirantes que deberán estar presentes en el local de la Escuela a las siete de la mañana del día 17, a fin de poder organizar convenientemente los grupos de examinandas.

(Continúa en la Pág. DIECINUEVE.)

UN ESTUDIANTE DEL INSTITUTO SE LLEVO EL AUTO-CUÑA DEL AVIADOR LABORDE

Detenido el alumno de bachillerato, que es menor de edad, fué entregado a sus familiares. Dijo que lo hizo por broma

El capitán de Aviación del Ejército Nacional señor Eduardo Laborde de Molina vecino de 15 y 44, denunció que del costado de la calle de San Rafael frente al Centro Asturiano le habían sustraído la cuña de su propiedad chapa 8346, valuada en $1.200.

Poco después de circular la cuña, el vigilante 504 José Miranda la detuvo en Lamparilla y Compostela, deteniendo al estudiante del Instituot de Segunda Enseñanza Carlos M. Naranjo, de 14 años de edad que la manejaba.

Declaró el detenido que por una broma había dado un paseo en la cuña, no siendo su intención apropiarse de ella sino solamente dar una broma. Por su edad fué entregado a sus familiares por orden del juez.

DESAPARECIDOS

La señora Teresa Padrón González, de 52 años de edad y vecina de Condesa número 4, dió cuenta a la policía de que su hijo Oscar Gómez Padrón de 13 años, salió con varios amigos en un auto y como no ha regresado teme le haya ocurrido alguna desgracia.

Ana Teresa Pacheco Albert de Gloria 107, denunció que su tío el anciano de 80 años Andrés Albert, salió de su domicilio en dirección a los talleres de Obras Públicas y como no ha regresado teme le haya ocurrido alguna desgracia.

PROCESADO

Por rapto fué procseado con $300 de fianza Ramón Fernández Trujillo en el Juzgado de Instrucción de la Sección Tercera.

ESTAFA

Denunció a la policía el señor Angel Ríos de la Fe, comerciante de Lealtad 66, que Herminio Peraza empleado de los Ferrocarriles Unidos, le estafó $140 que le entregó como importe de un alfiler de oro y brillantes que dijo tener empeñado Peraza. Supo el denuncainte que Peraza gastó el dinero sin depositar el alfiler conforme convino, estafándole la prenda referida.

QUEMADURAS

Fué asistida de graves quemaduras en todo el cuerpo que se causó rociándose con alcohol y prendiéndose fuego después Encarnación Rionda Hidalgo, de Gervasio 42. Declaró que por contrariedades y dificultades económicas había atentado contra su vida.

EL DE LA SALLE

De Galveston llegó ayer el vapor francés De La Salle que conduce carga general y pasajeros en tránsito y que salió ayer tarde para Havre vía Canarias llevando más de 250 pasajeros en su mayoría canarios que regresan a su país.

ERA EL SEÑOR J. P. MORA Y OÑA

Un error de imprenta nos hizo decir ayer que el artículo publicado en la página trece del DIARIO, sobre el problema del sobrante de nuestro azúcar, era el señor López Oña, siendo así que es autor del mismo el señor Juan Pedro Mora y Oña, salvedad que ya habrán hecho nuestros lectores.

EXISTENCIA DE ORO ARGENTINO

El Ministro de Cuba en la Argentina, ha comunicado a la Secretaría de Estado que la existencia de oro en aquella nación, en 31 de Diciembre último, era de 419.643.387, pesos oro en la Caja de Conversión y 41.553.115 en los bancos. El total de existencia es de 461.196.502 pesos oro, 41 per cápita.

M.E.C.D. 2016

DIARIO DE LA MARINA

FUNDADO EN 1832

Dirigido hasta 1919 por D. Nicolás Rivero y Muñiz

Editado por la Compañía DIARIO DE LA MARINA (S. A.) cuyo programa consiste "en la defensa de los intereses generales y permanentes de la Nación cubana, de los especiales de la Colonia española establecida en la misma y de la unión y armonía entre los diversos elementos que conviven en el país."— Art. 1o. de los Estatutos

PRECIOS DE SUSCRIPCION AL DIARIO DE LA MARINA

Habana y Provincias
Mes . . . . $ 1.50
Trimestre . . . " 4.20
Semestre . . . " 8.00
Año . . . . . " 15.00

Extranjero
Trimestre . . . $ 5.00
Semestre . . . " 9.50
Año . . . . . " 18.00

Edición Dominical
(Para el extranjero solamente)
Semestre . . . . $ 3.00
Año . . . . . " 5.00

OFICINAS:
Habana, Prado 103.
New York, 516 Fifth Ave.

TELEFONOS
Redacción, Administración, Quejas, etc. (Centro Privado . . M-7911
Imprenta . . M-9665
Máquinas . M-3450
A. Clasificados A-3333
Radio M-7714

Decrecimiento de la Población de Color

EL informe anual sanitario y demográfico publicado en el último Boletín Oficial de la Secretaría de Sanidad y Beneficencia, nos ofrece datos estadísticos acerca de los nacimientos y defunciones registrados en la población de color, que merecen ser estudiados. Se refieren al término municipal de la Habana, y precisamente esto hace que le concedamos mayor importancia a lo que acusan.

Entre los nacimientos y las defunciones en la población de color, hubo durante el pasado año una diferencia considerable y aunque el autor del trabajo estadístico, basándose en que las "cifras respectivas de las defunciones de los dos sexos de ambas razas no han sufrido alteraciones notables", dice que "tenemos que suponer que la falta de inscripciones de los nacimientos es la causa del fenómeno", juzgamos oportuno que eso se determine con absoluta certeza.

Con mayor motivo parece necesario, cuando para reforzar el argumento, añade que el mismo fenómeno "ocurrió en igual forma en el año 1928, comparadas sus cifras con las del año 1927". La repetición, más que apoyar la tesis apuntada, lo que hace es establecer la duda de que puede existir alguna causa más que la supuesta.

Los nacimientos registrados según la estadística que comentamos, fueron 776 de varones y 753 de hembras, y las defunciones 1.086 y 1.176, lo que arroja una diferencia en contra de 310 y 423 en los respectivos sexos, no obstante haber aumentado en 64 y 102 la natalidad con relación al año 1928.

Si esto ocurre en la capital de la República, donde la higiene está mejor atendida y el régimen de vida es lógicamente superior al que se observa en otras ciudades, no digamos en el campo, bien puede imaginarse que las pérdidas totales de la población de color deben seguir, en el caso más favorable, la misma proporción registrada aquí. Pero lo natural es que se acentúen en los demás términos municipales, ya que en el interior del país está más extendida la miseria, y ésta, fatalmente, influye en la salud y, por consecuencia, en las defunciones y en la natalidad.

Bien sabemos que el decrecimiento de la población de color no es de ahora. Los censos nos demuestran que desde los practicados en los años 1817 y 1841, en que representaba, respectivamente, el 55:0, 55.8 y 55.5 por ciento de la población total de la Isla, viene disminuyendo. Desde el año 1861 empezó el descenso. Entonces pasó a tener el 43.2 por ciento, y la desproporción se fué acentuando hasta llegar, según el último trabajo censual del año 1919, al 27.2.

El cese de la esclavitud, las guerras separatistas y otras causas, contribuyeron a ese resultado; pero, desaparecidas afortunadamente, parecía natural que se produjera un gradual aumento en la población de color o que, en todo caso, se estacionase; y por lo visto no ocurre así, pese al refuerzo que representan los contingentes de inmigrantes haitianos y jamaiquinos que se han domiciliado en nuestra tierra.

Si ello es cierto, y lo reafirma la estadística que nos inspira estos comentarios, las autoridades se hallan en el ineludible deber de practicar las investigaciones procedentes para determinar a qué se debe tal fenómeno. El atribuir la diferencia en las defunciones y los nacimientos de personas de color en el término municipal de la Habana, a que de los últimos quedan muchos sin inscribir, es un argumento que no convence.

En el supuesto de que sea ese y no otro el motivo, la investigación no estará de más, porque permitirá comprobar el hecho, establecer reglas más efectivas para evitar que por la supuesta desidia u otras razones nunca justificables dejan de hacerse dentro del término señalado las incripciones de nacimientos en el Registro Civil.

Ante lo que acusa la estadística y no obstante las razones expuestas por su autor, profesional distinguidísimo y funcionario competente, juzgamos oportuno llamar la atención hacia la conveniencia de que se ahonde en el estudio del asunto hasta dejarlo aclarado satisfactoriamente.

BIBLIOGRAFIA

ESA PASION LLAMADA AMOR, por Elinor Glyn. Publicada en Novelas Edita.

La célebre escritora inglesa Elinor Glyn, cuyas obras son cada vez más leídas, ha publicado un ameno libro que lleva como título "Esa Pasión llamada Amor".

Aunque no puede clasificarse como novela, Elinor Glyn, con su estilo ameno y su proverbial buen gusto, da a los jóvenes sabios consejos y hace meditadas advertencias en asunto tan importante y vital como es el amor. Este libro merecerá los plácemes de los lectores, ya que los casados encontrarán en él solución a los múltiples "problemas" conyugales que se presentan es la vida, y los solteros, inapreciables puntos de vista que les permitirán llegar más fácilmente al logro de la ansiada felicidad de verse correspondidos por lo persona amada.

En resumen, "Esa Pasión llamada Amor", es un libro que todos deben leer, porque al mismo tiempo que sacarán de él provechosas enseñanzas, pasarán unas horas agradables saboreando las admirables páginas escritas por Elinor Glyn.

PASION BASTARDA, por H. Courtss Mahler. Publicada en Novelas Edita.

Generalmente, las obras de esta distinguida novelista germana tienen el sello de una aristocracia caduca, que, con el prestigio de su tradición, se empeña en mastener su orgullo de casta como si realmente se reconociera de una superioridad moral a la de las clases humildes. Pero, en contraste con sus personajes austeros y sombríos, la autora crea un elemento nuevo, retoños, sin embargo, de aquella rancia nobleza feudal, figuras risueñas y optimistas que acusan una nueva juventud, orientada por un ideal que borra antagonismos humanos y reconoce a los hombres por su valor moral y no por su origen.

"Pasión bastarda" es una de las novelas más vigorosas, más pasionales que hasta ahora se han publicado en España de esta autora. Es un drama vulgar, el eterno drama de los celos, que, aunque tiene por fondo las regias y silenciosas selvas de aquel país de leyenda, entre elementos de la más refinada sociedad, muestra hasta qué estado de salvajismo puede descender el hombre cuando lo domina aquella fatal pasión.

REVISTA DE LA FACULTAD DE LETRAS Y CIENCIAS. Enero, Junio, 1930.

Hemos recibido el último cuaderno de esta culta publicación que dirige el ilustre filólogo y Catedrático de nuestra Universidad doctor Juan M. Dihigo.

Muy interesantes trabajos aparecen en este número de la Revista: además de las notas de la Dirección sobre el "Día del Graduado" y las que se refieren al bicentenario de la Universidad, se encuentran colaboraciones de los doctores Aragón, Maza y Artola, así como del profesor Aldo Ravina y del Comendador Vivaldi, representante diplomático de Italia en Cuba.

SURCO. CULTURA CONTEMPORANEA. REVISTAS DE REVISTAS EXTRANJERAS. Núm. 2.—1930.

En grado sumo interesante resulta el segundo cuaderno de "Surco" la selecta publicación que dirige el doctor Fernando Ortiz, y en la cual colaboran destacadas mentalidades de la intelectualidad cubana.

Entre trabajos de alta ponderación se encuentra un artículo del escritor italiano Pietro Pillepich, de procedencia eslava, en el cual se hace un fino y certero estudio de nuestro Martí en su aspecto de Libertador de América.

LA GRAVISIMA CRISIS AZUCARERA.-Por Mariano Fáges

EN la primera Junta Local de Agricultura de la Nación, recientemente fundada en el Municipio de lo Florida, su Presidente, el señor Mariano Faget, presentó la exposición azucarera, de notorio interés e importancia en estos momentos, que publicamos a continuación.

El DIARIO DE LA MARINA tiene la gloria de haber publicado en su famoso Editorial del 8 de Junio de 1863, las ideas expuestas por el doctor D. Alvaro Reinoso, el cual expresaba que cultivando la caña de azúcar, por su sistema de preparación de la tierra, época de siembra y cultivo intensivo, una caballería de tierra, que entonces producía doscientas cajas de azúcar blanco en panes, que contenían diez y seis arrobas, podía producir mil cajas, o sean diez y seis mil orrobas de azúcar; es decir, cinco veces más que con los métodos que en aquella fecha se utilizaban.

El ilustre Conde de Pozos Dulces, D. Francisco de Frías, prestigioso escritor, director de "El Siglo", comentaba al siguiente día dicho Editorial y felicitaba al DIARIO DE LA MARINA y al doctor Reinoso; consideraba este problema tan importante para el porvenir económico de Cuba, que de com n acuerdo con el DIARIO DE LA MARINA invitaba a las autoridades y fuerzas vivas de Cuba a coloborar a tan patriótica obra.

Se reunieron cincuenta y dos personas de las de más prestigio, saber y capital en la Isla de Cuba y acordaron una manifestación nacional, en forma de suscripción y suplicar al doctor Reinoso se sirviera aceptar su resultado, como testimonio del agradecimiento del país por su patriótico e importantísimo trabajo para el progreso y porvenir de Cuba.

Han transcurrido 67 años desde que el doctor Reinoso recomendaba transformar nuestros rutinarios y anticuados métodos de cultivo, por los científicos e intensivos recomendados por él, que fueron más tarde impresos en su famoso libro titulado "Ensayo sobre el cultivo de la caña de azúcar".

¿Qué se ha realizado desde dicha fecha por el progreso de nuestro principal producto? En la parte industrial se anotan grandes progresos, hasta llegar a obtener en fabricación un 12.27 por ciento de rendimiento comercial de 96, o sea un aumento de 7.27 por ciento sobre el 5 por ciento que se obtenía en aquella fecha, con un defectuoso trapiche.

En la parte agrícola, ¡nada! Hemos retrocedido en cuanto a producción de caña por caballería, pues hace sesenta y siete años se obtenían 64.000 arrobas, y en la zafra de 1929 sólo se obtuvieron 45.000, o sea un 30 por ciento menos que en 1863.

Años más tarde, el doctor Francisco Zayas, recomendó un nuevo método de siembra, cultivo y cosecha; pero de sultado muy costoso en cuanto a siembra y cultivo; poco rendimiento por caballería, puesto que los plantones estaban distanciados a cuatro varas, y el cosecharlos era aún más costoso e impracticable, por tener que cortar las cañas con una coda o trincha y sólo las que estuvieran maduras o en sazón, dejando las tiernas en pie.

El señor Vicente Abreu, más tarde, recomendó otro sistema de siembra, cultivo y cosecha, parecido al del doctor Zayas, pero aún más costoso y de menos rendimiento por caballería, porque cada dos surcos dejaba una guardarraya para el tránsito de carretas o camiones que fueran a cargar las cañas, de modo que no estropearan las cañas tiernas y los retoños que quedaban en el campo sin cortar.

Estos dos sistemas, además de lo costoso de su cultivo y cosecha, resultaban de poco rendimiento por caballería, aunque los plantones tenían muchas cañas y éstas bien desarrolladas, pero sólo entraban en la caballería 11.449 plantones.

El señor Rafael Menéndez Ramos está recomendando un nuevo sistema de preparación del terreno, formando canteros artificiales, titulados Semi gran banco; muy costoso; la siembra sistema de Jan, cuatro surcos en cada cantero y a surco corrido, que titula de chorro, con calles de seis pies. Con las variedades POJ 2725 y 2727, en siembra de frío, obtendrá sobre 150.000 arrobas por caballería, pero de poca pureza, por lo estrecho de la siembra que no puede tener el beneficio del sol y el aire; al segundo corte serán muy delgadas las cañas y al tercero, caguasos inútiles.

El problema azucarero de Cuba en la actualidad, es obtener la mayor cantidad de cañas muy ricas en azúcar, por caballería, con el menor costo.

En estos sesenta y siete años hemos cedido, por apatía, la refinación de los azúcares, la elaboración de las mieles en alcoholes y otros sub-productos aún más valiosos, y en el cultivo hemos sufrido una merma de un 30 por ciento.

El Coronel, Sr. José Miguel Tarafa, con un rasgo de generosidad que lo enaltece, hizo el sacrificio de mandar imprimir cinco mil ejemplares del famoso libro del Dr. Alvaro Reinoso, para regalarlos a los hacendados, administradores y colonos, con el noble objeto de inclinarlos a seguir las recomendaciones del doctor Reinoso para mejorar nuestros actuales y rutinarios métodos de siembra y cultivo. Esto sucedió en 1925, hace cinco años. ¿Qué se ha realizado como adelanto en el cultivo, desde dicha fecha? ¡Nada! Queda demostrado con el rendimiento agrícola de al zafra de 1929, que sólo produjo 45 mil arrobas por caballería.

Esos cinco mil ejemplares del famoso libro del doctor Reinoso, deben estar, la gran mayoría, en los rincones de las oficinas, sin haberlos consultado una sola vez. El sacrificio y generosidad del Coronel Tarafa han sido como arar en el mar.

Se sigue sembrando la caña por la primera medida de "Cuartas", hasta las nuevas variedades, importadas de la científica isla de Java; las famosas P.OJ 2778 y 2883, de tanto vigor germinativo que una sola yema, en un año produce más de 25 cañas; sembradas a 7x7 u 8x8, en el primer año, son verdaros semilleros. Los expertos que tenemos, dicen que de esta manera no salen yerbas; pero en esos semilleros las cañas no reciben el beneficio del sol y el aire, los cuales elementos son los que fabrican el azúcar en los cañutos y al utilizarlas en el Central, necesitan más cal, más vapor y tiempo para concentrar sus jugos en los aparatos.

El doctor Reinoso recomendaba que las siembras fuesen siempre de frío, es decir de Septiembre a Octubre; (son las que levantan los ingenios) las calles, de Naciente a Poniente, para que las cañas reciban el beneficio del sol y el aire todo el día; su ancho, el que requiera la variedad de caña que se utilice. De esta manera se lograrán cañas bien desarrolladas y ricas en azúcar. Además indicaba que aún cuando se sembrase hondo, el campo no debía utilizarse más que para tres—a lo sumo cuatro—cortes. También dice que para aprovechar las labores y la tierra, se siembra en Abril una cosecha de maíz o frijoles.

La famosa obra del doctor Reinoso sólo está al alcance de los que tengan amor a la Agricultura, por el gran número de detalles y citas que a hacen voluminosa. Los cerebros que están saturados de alcohol, o que piensan sólo en boxeo, pelota, cabarets y política, no asimilarán nada del notable libro,

Los holandeses, que son los agricultores más inteligentes y laboriosos del mundo, se dieron cuenta del gran mérito que tenía y tiene el libro del doctor Reinoso, lo tradujeron a su idioma y aplicaron sus enseñanzas en sus plantaciones de caña, en la famosa isla de Java, nuestra formidable competidora, con resultados sorprendentes. Java está vendiendo actualmente en el lejano Oriente, azúcar refinada a uno y cuarto, mientras en Cuba el costo de producción del crudo 96° pasa de dos centavos y se está vendiendo a uno, Otra ventaja tiene Java: que sus trabajadores, a causa del cultivo intensivo, trabajan los doce meses del año, y en Cuba sólo siete entre las labores de zafra y el defectuoso cultivo de los retoños.

Es lamentable que después de los sesenta y siete años que lleva el sistema del doctor Reinoso, respecto al procedimiento científico a la preparación del terreno, época del cultivo de la caña y fabricación del azúcar, no se encuentre un hacendado o colono que haya seguido sus recomendaciones.

¿Qué Central azucarero tiene su Fosa de Abono para aprovechar las cachazas, cenizas de hornos, chimeneas y desperdicios en basuras del batey, para fabricar un gran abono, producto que extrajeron las cañas del terreno donde se cosecharon?

Es bochornoso que con una Estación Experimental y seis Granjas Agrícolas, en veinte y ocho años de República, estemos tan atrasados que sólo obtengamos 5.600 arrobas de azúcar, 96° por caballería, o sea el 12-27 por ciento de 45.000 arrobas; mientras tanto, Hawaii y Java producen más de veinte mil arrobas y el 14 por ciento, o sean 14.400 arrobas más de azúcar y 1-73 por ciento más de rendimiento 96°.

En observaciones y prácticas en Centrales azucareros, tego la convicción de que la salvación de la industria está en el Plan Claret, que ayudará la refinación en los Centrales por el proceso directo y cultivar imitando a Java.

Según el Ingeniero Sr. Normand, la maquinaria para transformar un Central para refinar cien mil sacos sólo cuesta por una única vez 35 mil pesos, y ocupa la cuarta parte del lugar que ocupan las defecadoras. Si tenemos en cuenta que los Refinadores descuentan de 1.50 a 2.00 por esta operación, y que ésta, por el proceso directo, con jornales y sueldos decentes, no costará más de 40 a 50 centavos, queda una diferencia de un peso en quintal de azúcar, y 3.25 en cada saco.

El precio del refinado flutúa de 4.50 a 4,65, por lo cual, con la diferencia en el Arancel, en que es crudo 96° en vez de refino, suponiendo un peso en saco, aún quedarían en los cien mil sacos 225 mil pesos al Central.

Si a esta ventaja que obtiene en el Refinado se le agregan las que se obtengan en elaborar 700 mil galones de mieles, en alcoholes y otros subproductos aún más valiosos, que según el Proyecto de Ley Alcoholera del doctor Vázquez Bello, en la página 80 dice que dos mil galones de mieles por el procedimiento corriente producen 525 pesos; los 700.000 galones producirán 183 mil pesos. Si éstos fueran vendidos a 8 centavos, sólo se obtendrían 56 mil pesos.

Proceso Agrícola

Dice el Dr. Sr. Viriato Gutiérrez en su artículo del DIARIO DE LA MARINA que la ventaja de Java está en sus múltiples cultivos; ese es el resultado que hace años propongo; que imitimos a Java, transformando en mixtos los centrales azucareros, Java no tiene la ventaja, como Cuba, de un poderoso vecino rico, de 120 millones de habitantes, que pueden consumil los distintos productos que se cosechen para abaratar el costo de la caña.

Al Plan Claret debe adicionársele que los 2.800,000 toneladas que se exporten a los Estados Unidos, se repartan entre todos los Centrales, y por 11 avas partes, Para facilitar el transporte de productos, serían públicos los Ferrocarriles privados, con tarifas mínimas.

El problema de Cuba está en producir azúcar de consumo directo, lo más barato posible; y lo puede lograr con el cultivo científico e intensivo, imitando a Java, o sea con el Plan Reinoso moderno.

Con los modernos tractores y sus equipos de arados, se romperá la tierra en Enero, se cruzará en Febrero y se graduará dos veces en Marzo. Con estas labores se destruirá la mayoría de las malas yerbas; antes de estas labores se analizará el terreno para que, si está falto de sal, se le aplique,

Con esta buena preparación del terreno y sus desagües, en Abril se sembrará de maiz con semilla seleccionada. Sólo necesita dos cultivos, con los cuales quedarán extirpadas las malas yerbas. Al segundo cultivo se sembrará el terreno de Chícharos de Vaca, que cubrirá todo el terreno, evitará la evaporación de las lluvias caídas y servirá de abono verde, al ser soterrado en Agosto.

La cosecha de maiz debe producir más de 1.200 quintales (el promedio por caballería. En los Estados Unidos el pasado año, fué de 2.392 quintales). Vendida a un peso quintal, producirá 1,200 pesos. Los gastos, desde la preparación de la tierra hasta la cosecha, se calculan en 600 pesos. Quedan otros 600 pesos para soterrar el rastrojo del maiz y Chícharos de Vaca; para surcar ysembrar la caña de Septiembre a Octubre,

Se utilizarán de semilla, con las famosas variedades P.OJ-2778 y 2883. Cada plantón llevará tres semillas individuales de una yema. Los surcos se marcarán de oriente a poniente, para que el sol y el aire beneficien las cañas todo el día. En la caballería entran 73 mil plantones de tres semillas. Las calles tendrán cuatro varas de surco a surco.

No puede haber fallas. Cada plantón tendrá a los 15 meses, más de quince cañas, que por su gran desarrollo deben pesar más de cinco libras, o sea la asombrosa cantidad de 219 mil arrobas por caballería, que, por errores fortuitos, pueden quedar en 150 mil.

Ahora bien, en estas calles de 4 varas por 432 entran tres surcos de papas rosadas, que consumirán 180 barriles de semilla certificada. Estas papas, sembrándolas y cultivándolas con todos los requisitos de fertilizantes y aplicaciones de Caldo Bordeles que sean necesarios, podrán dar, sin exageración, diez barriles por uno, o sean 1.800 barriles en la caballería.

Vendidos éstos, uno con otro, a cuatro pesos, se obtendrán 7,200 pesos.

Gastos: 180 barriles de semilla a $7.00	1.260
Fertilizantes, Caldo Bordeles y sus aplicaciones.	
Cultivo, cosecha, envases, renta y administración e impuestos	3.690
Corte, tiro y estiba sobre carros de 1.500 toneladas de caña	1.800
Intereses, errores, etc. . .	450
Total . . .	7.200

Las 150 mil arrobas de caña cultivadas en estas condiciones, con seguridad pasarán del 13 por ciento, resultado que pretendía el doctor Reinoso en 1863.

Al fundarse, en este Municipio de Florida, la primera Junta Local de Agricultura, tenía el propósito de demostrar en el campo de cultivo, con hechos, lo que dejo enumerado en este escrito, En nombre de esta Junta estoy solicitando donativos para realibar nuestro patriótico programa y hacer ver prácticamente que una caballería de caña produce 150 mil arrobas, puesta sobre los carros, sin costo alguno para el Central,

Reformas de la Segunda Enseñanza

Por TOMAS SEGOVIANO DE AMPUDIA

SIN cejar en nuestro intento, por estar convencidos de la bondad de nuestra causa, continuamos la labor que nos hemos impuesto, sugiriendo las reformas en la Segunda Enseñanza, eslabonadas con el progreso universal.

Como indicamos en nuestro primer artículo, la Segunda Enseñanza debe ser libre, sin ridículas cortapisas, y para que esta idea sea fielmente interpretada, trataremos de aclararla.

Si una libertad absoluta en estas cuestiones, sería contraproducente en nuestro medio, más inadecuado resulta persistir en un monopolio cuyo triste privilegio no tiene más defensa que los sofismas de sus patrocinadores, la ineficacia del sistema y sus desastrosos resultados.

El monopolio ha sido un obstáculo—y lo peor es que sigue siéndolo—a las iniciativas de los Colegios y Academias. Limitarse a rendir unos programas que no tienen otro mérito y otra importancia que los que gratuitamente sus autores les han concedido, equivale a un caso de atavismo.

En cuestiones de Enseñanza, el sistema rutinario es muy perjudicial y si a esto agregamos la imposición de "textos" (lo cual es antireglamentario) que, sometidos a la más piadosa censura, no hubieran traspasado los dinteles de la imprenta, podemos tener la seguridad de que el progreso de la Segunda Enseñanza en Cuba, será un legado de cuyo cumplimiento se encargarán nuestros nietos.

Dando de lado textos y programas por ahora, sin que esto signifique que desistimos tratar en otra ocasión de asuntos de tanta monta, vamos a ocuparnos del objeto de este artículo.

Como lo creemos sinceramente haber probado en los escritos anteriores, que la Segunda Enseñanza debe ser libre, nos permitimos insinuar para que su implantación sea un hecho, la división de la misma en la forma siguiente:

Institutos Oficiales.
Colegios.
Academias.

Los primeros serán los actuales, pero su régimen será autónomo, por lo que al plan de estudios, materias, extensión de las mismas, etc., se refiere. La misión del Estado quedará reducida a velar por el cumplimiento de los Profesores y la eficacia de sus métodos.

LOS COLEGIOS: El Consejo de Enseñanza superior supervisará la moral y las condiciones higiénicas, pero no intervendrá en sus estudios, ni en la extensión de sus asignaturas, así como tampoco en las disciplinas de las mismas.

Las Academias gozarán de los mismos derechos que los Centros anteriores, pero el Consejo de Enseñanza extremará su vigilancia sobre la moral y las condiciones sanitarias de las aulas. A estos establecimientos sólo deberán concurrir alumnos libres.

Terminados los estudios que en dichos centros se cursen, los alumnos presentarán una solicitud jurada en la Universidad, en la que manifiesten la carrera que desean seguir. Entendemos que debe ser **exclusivo** de la Universidad conceder el derecho de admisión.

Todos los alumnos sufrirán dos exámenes: uno de Letras y otro de Ciencias. Para los solicitantes a seguir la carrera de Letras, el examen correspondiente será lo extenso que juzgue el Tribunal, así como le dará mayor importancia para los que hayan de cursar la carrera de Ciencias al examen que a éstas se refiere.

La razón de ser más exigentes los exámenes relativos a cada carrera no necesita demostración, pues si bien es verdad que mejores profesionales serán los que más conocimientos adquieran, también se cae de su peso, que no podrán serlo si no dominan las asignaturas básicas.

Sin necesidad de cargar al Profesorado de la Universidad con trabajo extraordinario, los tribunales de examen podrían constituirlos, los Catedráticos jubilados, renumerados con unas dietas relativas a la importancia de su cometido, y cuyo importe podrían proporcionarles los derechos de examen, cuya ascendencia sería de cinco pesos por cada ejercicio.

Tampoco estaría de más indicar, por lo que a la parte económica hace, que estos mismos catedráticos jubilados pudieran nutrir al personal necesario para constituir el Consejo le Enseñanza Superior.

Sin tener la pretensión de ser infalibles, creemos haber interpretado los deseos de los estudiantes y tener de nuestra parte la opinión en este asunto, con lo cual nos sentimos sumamente orgullosos. Pero como nuestro objeto no cristalizaría sin la intervención de los Poderes Públicos, nos permitimos dirigirnos al Honorable Sr. Secretario de Instrucción Pública, rogándole dé un golpe de gracia, rompiendo los rutinarios moldes que actualmente padecemos y que, inspirándose, como siempre lo hace, en su gran cariño a la Enseñanza y en su amor a Cuba, resuelva en el sentido que hemos argumentado, asunto de tan vital importancia.

Un pueblo que cifra su mayor orgullo en ser libre, debe enarbolar como su mejor bandera, la Libertad de Enseñanza.

Reflejos de París

Velos nupciales. 1) Velo de tul, de Chantak. (2) Velo de Molyneux, (3) Banda de Lanvín.

La Propuesta Cátedra de Filosofía de Derecho

Declaración de Gratitud del Doctor Mariano Aramburo

SEÑORES Dres. Clemente Vázquez Bello, Rafael Guás Inclán, Viriato Gutiérrez, José Ignacio Rivero y demás respetables firmantes de la exposición dirigida al Honorable Señor Presidente de la República.

Señores y amigos de mi mayor estimación:

No debo aplazar más el cumplimiento de mi placentero deber para con ustedes. Sepan que les agradezco cordialmente, con reconocimiento perdurable, el raro honor con que quisieron favorecerme pidiendo para mí, sin injuria ni daño para nadie, una cátedra de Filosofía del Derecho. Tan grande es este honor que difícilmente podré recibir otro más preciado en lo que me resta de vida. En nada pueden mermarlo algunas actitudes adversas, que seguramente ustedes no esperaban.

Ya habrán visto que la Junta de Inspectores de la Universidad, a cuyo informe se sometió la solicitud, "se opone" (son sus palabras), no tanto a la creación de la nueva cátedra como a que se me otorgue sin oposición. También se habrán enterado de que el Claustro de la Facultad de Derecho, espontáneamente, es decir, sin requerimiento alguno de la superioridad, ha informado en el mismo sentido, como si tuviera mucha prisa en manifestar su disgusto por lo que, al parecer, juzga nocivo, no se para qué ni para quién.

Ese culto supersticioso de las oposiciones, sistema ya desechado total y definitivamente en los pueblos de más aventajada cultura—por lo mucho que se presta al histrionismo de los charlatanes y por sus condiciones aleatorias—, pudiera interpretarse como derivación pragmática de un concepto anacrónico, delator de retraso intelectual, pero hasta cierto punto respetable como error de buena fe, si por esa aduana no pasara nunca el contrabando.

Tal interpretación pierde su fuerza cuando se ve cómo se forman ciertos tribunales de oposición y cómo nadie se inhibe de la función de juzgar ajenas competencias en materia la más extraña a su conocimiento. No hace mucho hemos contemplado el desedificante espectáculo de un tribunal compuesto por personas que no podían ostentar ningún título de suficiencia en la disciplina objeto de las oposiciones: dos viejos profesores, muy competentes, sin duda, en sus respectivas asignaturas (porque se me hostilice con tanta crudeza no he de incurrir en la injusticia de ocultar ese mérito); pero no en la que iba a ser objeto de la liza, materia que cursaron en su época de estudiantes, hace treinta y cinco o cuarenta años, para no volver a ocuparse de ella, y cinco graduados más que ni siquiera la cursaron como alumnos.

Aún con toda la humildad de espíritu propia de un verdadero hombre de estudio, quien se haya dedicado con verdadera vocación al cultivo de una ciencia jamás podrá someterse dignamente al juicio de un tribunal de ese linaje, y mucho menos cuando por indicios bien notorios se predice el fallo.

Así se explica que se desestime, hasta el punto de no tomarlo siquiera en cuenta, el valor de un tratado fundamental, único entre nosotros y bien recibido por la crítica de las autoridades en la materia. Quizá no sepan los miembros de la Facultad de Derecho autores del adverso acuerdo que esa es la prueba superior de competencia en los países en que no se conoce la farándula de las oposiciones ante un tribunal de amigos obsequiosos.

Posible es que la generosa iniciativa de ustedes quiera aprovecharse para crear una cátedra que sirva de encaje a la audacia de cualquier asaltante con influencia para fabricarse un tribunal. Entonces se convocarían solemnemente las oposiciones, y caerían en el garlito los que por no andar entre bastidores desconocen la tramoya. A alguien toca vigilar con diligencia para impedirlo: al frente de la Instrucción Pública está el doctor Averhoff, a quien no deben gustar las comedias sino en el teatro. A mí sólo me corresponde el papel de espectador. Afortunadamente nunca he necesitado de nuestra Facultad de Derecho ni para adquirir conocimientos, ni para labrar mi reputación, ni para vivir de ella. Sin la Facultad puedo seguir hasta el fin de mis días.

Cuantos me conocen, y ustedes entre ellos, saben bien que nunca he solicitado mercedes. La honrosa cátedra que desempeño me fué dada sorpresivamente por espontánea voluntad del Gral. Machado, nuestro honorable Presidente. En ella seguiré enseñando elementos de derecho civil, mientras el gobierno no disponga otra cosa. Cumplo así el deber cívico de servir a la República en la función que se me encomienda. Todo menos descender a ciertas actitudes pugnaces, que por la ferocidad de las pasiones y la perfidia de las emboscadas y asechanzas con que se mantienen recuerdan las luchas truculentas del hombre de las selvas.

Si hay quienes piensan que por estos métodos ancestrales puede nuestra Universidad salir de la categoría de las de cuarto orden en que está clasificada por otra Universidad de fama universal, según me informa un digno profesor, habra que "llorarles el seso", como decía Quevedo, y llorar también por el porvenir de la cultura superior en Cuba.

Dispénsenme, señores y amigos míos, que esta carta sea menos breve que lo hubiera sido en caso distinto del presente. No hablaré más de este asunto si no se me fuerza a ello con nuevas agresiones. Hasta lo que va dicho hubiera callado piadosamente, aun siendo un secreto a voces, si el silencio no pudiera entenderse despresivo.

Con la reiteración más expresiva y fervorosa de mi gratitud, queda de ustedes muy affmo. amigo.

Mariano ARAMBURO.

N. de R.—Acogemos esta carta en consideración a los señalados méritos que concurren en su ilustre autor, compañero nuestro en otros tiempos y amigo consecuente siempre; pero el hecho de darle hospitalidad no significa que compartamos algunos de los juicios que emite, no obstante ser, como todos los suyos, correctos y meditados.

M.E.C.D. 2016

COMIENZA HOY LA SERIE DODGERS Y CARDENALES

Al Ganar los Dodgers su Undécimo Juego Consecutivo Han Sacado una Ventaja de un Juego Completo Sobre los Cardenales

Hoy Dará Comienzo la Gran Serie Entre Estos 2 Teams, los que Parecen con más Chance de Obtener la Championabilidad del Viejo Circuito. Los Robins Necesitaron 4 Pitchers

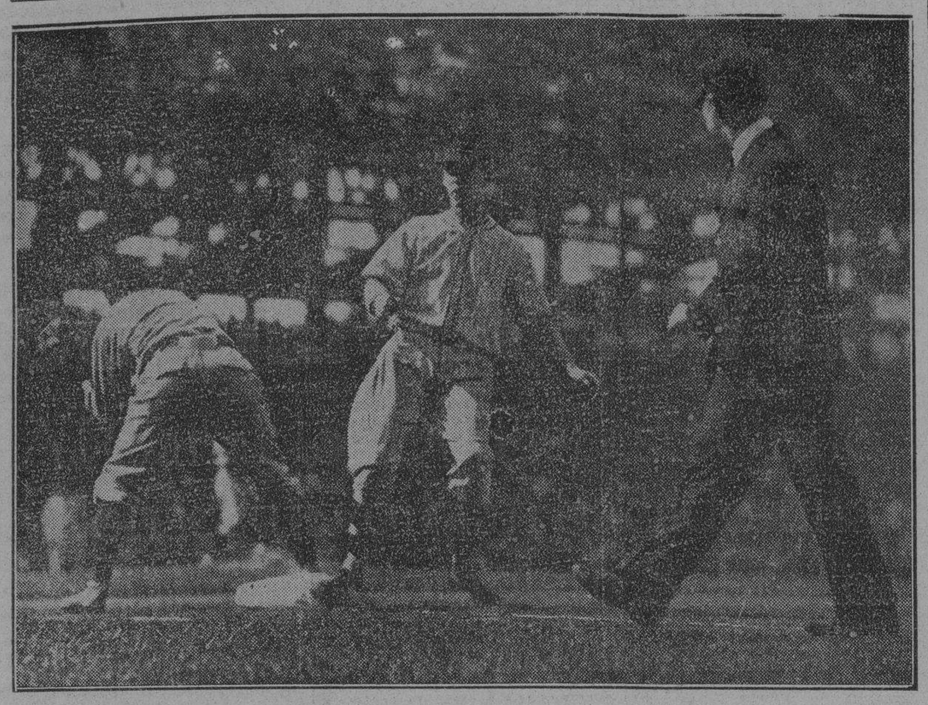

Babe Herman, jardinero derecho y fuerte slugger del Brooklyn, llegando safe a primera desde donde se plantó en la accesoria de Margot al batear el short stop Wright un jonrón sobre las cercas del left field en el jueg odel jueves 11, que ganaron los Dodger s al Chicago, 2 por 1.

BROOKLYN, Septiembre 15.—(AP)—Los Robins aumentaron su ventaja en el primer puesto de la Liga Nacional a un juego entero sobre los ociosos Cardenales y a juego y medio sobre los Cubs, al alcanzar su undécima victoria sucesiva a costa de los Rojos del Cinci.

Muchos de los Cardenales que comienzan mañana una serie de fundamental importancia en Ebbetts' Field se hallaban en la Gran Tribuna contemplando a los temibles bateadores del Brooklyn pegarle muy duro a cuatro lanzadores Rojos y obtener una decisión de 13 a 5.

Fué el segundo día seguido en que los del Cinci se anotaron tres carreras en el primer inning, noqueando al pitcher que comenzó por los Dodgers del box. Moss fué hoy la víctima. Pero, al igual que en el juego del domingo un zurdo se lanzó a la brecha y ganó el desafío. Watson Clark no permitió a los Rojos más que dos carreras durante el resto del encuentro.

Los Robins no tardaron en sobreponerse a la ventaja que les llevaban, apuntándose seis carreras en su mitad del primero, a pesar de haber corrido las bases alocadamente. En esa acometida no se dió crédito a Glenn Wright más que por un single en un gran batazo de línea muy dentro del campo central hacia los tendidos del mismo. Se le declaró out por pasar a Babe Herman al correr las bases.

Red Lúcas fué expulsado del box y los Superbas continuaron su ataque contra Benton, quien siguió los pasos de Lucas en la cuarta entrada y Frey su sucesor se largó a la ducha en el quinto. May terminó el desafío.

Los Robins coleccionaron diecisiete hits del surtido de serpentineros del Cinci y Herman y Bissonette encabezaron el ataque con cuatro por barba. Heilmann y Meusel dieron batazos cuádruples por el Cinci.

El juego dió término a los encuentros entre ambos clubs en la temporada y como resultado de haber barrido con la última serie el Brooklyn ha ganado trece de los veintidos juegos que tuvieron lugar en ella.

CINCINNATI

	V.	C.	H.	O.	A.	E.
Walker; lf	1	0	0	0	0	0
Swanson; cf	3	0	0	0	0	0
Meusel; lf y cf	4	1	2	1	0	0
Stripp; 1b	4	1	1	11	0	0
Cuccinello; 3b	3	2	2	1	0	0
Heilmann; rf	4	1	1	1	0	0
Ford; 2b	4	0	3	2	5	0
Gooch; c	4	0	0	6	1	0
Durocher; ss	4	0	0	2	4	0
Lucas; p	0	0	0	0	0	0
Benton; p	1	0	0	0	3	0
Frey; p	1	0	1	0	0	0
May; p	1	0	1	0	1	0
Dressen (1)	1	0	0	0	0	0
Totales	35	5	11	24	14	0

1—Bateó por May en el 9o.

BROOKLYN

	V.	C.	H.	O.	A.	E.
Hendrick; cf	4	2	2	4	0	0
Gilbert; 3b	3	3	1	0	2	0
Herman; rf	5	2	4	1	0	0
Wright; ss	4	0	2	2	8	0
Bissonette; 1b	5	2	4	13	0	0
Boone; lf	5	1	1	2	0	0
Finn; 2b	4	1	0	3	4	0
López; c	3	1	1	1	0	0
Picinich; c	1	0	0	1	0	0
Moss; p	0	0	0	0	0	0
Clak; p	4	1	2	0	1	0
Totales	38	13	17	27	15	0

Anotación por entradas

Cincinnati	300 002 000— 5
Brooklyn	600 320 02x—13

Sumario

Empujaron las carreras: Wright 3; López 3; Herman 2; Clark; Gilbert: Boone; Bissonette 2; Heilmann 2; Cuccinello; Meusel; Ford.

Two base hits: Stripp; Cuccinello; López; Hendrick; Ford.

Three base hit: Bissonette.

Home runs: Meusel; Heilmann.

Base robada: Herman.

Sacrifice: Wright.

Double plays: Wright, Finn y Bissonnette 2; Clark, Wright y Bissonette.

Quedados en bases: Cincinnati 4: Brooklyn 6.

Bases por bolas: Frey 2; Lucas 2; Clark 1.

Struc kouts: Benton 1; May 3.

Hits: a Lucas 5 en 2-3 innings; a Benton 6 en 2 1-3 innings; a Frey 3 en 1 2-3 innings; a May 3 en 3 1-3 innings; a Moss 3 en 1-3 inning; a Clark 8 en 8 2-3 innings.

Pitcher ganador: Clark.

Pitcher perdedor: Lucas.

Umpires: Moran; Reardon y Donohue.

Tiempo: 2.00.

Gallant Fox Consolidó su Título de Campeón en el "Realization"

En un Homérico Duelo con Questionnaire, el Hijo de Sir Gallah ad III se Calzo los Honores de la Division de Tres Años.—Tiene Aun que Contestar Tres Interrogaciones la Zorra de Belair antes de Proclamarse Sucesor de Man O WAR.—La Eliminacion de Gallant Knight Quito el Rival Más Peligroso del Camino del Pupilo Equino de «Sunny Jim» Fitzsimmons.

Por SALVATOR

La derrota sufrida en el Travers ha sido olvidada y de nuevo el populacho, voluble y veleidoso con los héroes que entroniza, ha vuelto a aclamar al hijo de Sir Gallahad III como el campeón indiscutible de la división de tres años en 1930, llegando los más exaltados hasta a proclamarlo como el ejemplar de más talla que ha conocido el turf yankee desde la época de Man O-War.

El cronista se muestra un tanto más conservador en sus opiniones, sin dejar de reconocer que Galant Fox, ganador de ocho stakes en nueve salidas, habiendo sufrido su única derrota en una pista fangosa en Saratoga, tiene más que merecidos los honores de su división.

Por el solo hecho de haberse mantenido en campeonables condiciones desde el mes de Abril, en que ya empezaron a divulgarse sus estupendas prácticas, hasta lograr en Septiembre mediante su espectacular triunfo en el Lawrence Realization, superar el record de ganancias del célebre Zev, el «Zorro de Belair» merece los supremos laureles, que ya no le discuten ni sus enemigos más recalcitrantes.

MALA IMPRESION

El cronista sólo tuvo el placer de ver competir a Gallant Fox en el Travers, e impresionado evidentemente por la mala demostración del campeón al negarse a navegar con éxito una pista que el desconcertante Jim Dandy se bebía, no llegó a entusiasmarse del todo con el descendiente de Sir Gallahad III, y puso en entredicho su campeonabilidad hasta que en una nueva salida mostrara su verdadero calibre.

Gallant Fox, no es posible negarlo, ha probado con demasía que es merecedor del título. En el histórico Saratoga Cup corrido a la distancia de milla y tres cuartos, derrotó como quiso a sus adversarios, y si bien algunos indican la pobreza de calidad de sus adversarios, el tiempo cronometrado de 2.56, un segundo inferior tan sólo a la cifra impuesta por Reigh Count, demuestra que no estaban paseando los competidores en la carrera.

El Lawrence Realization fué la más reciente salida del campeón, y resultó ésta la ocasión escogida no solamente para realizar la mejor de todas sus demostraciones, sino para dar el salto de la garrocha pasando el record de ganancias de Zev, 313,639 pesos, y fijar uno que se propone aumentar aun mucho más, de 317,865 pesos.

DUELO EMOCIONANTE

Questionaire no fué un adversario dúctil y fácil de vencer en el clásico a milla y cinco octavos, sino que no solamente le opuso una feroz resistencia a todo lo largo de la recta final, tras dar la norma de velocidad inicial, sino que el duelo equino se prolongó

(Continúa en la Pág. DIECISIETE.)

Un Jonrón de O'Doul en el 9o. Dió la Victoria a los "Phillies"

Pero en el segundo encuentro se impuso el brazo de Guy Bush y tuvo metido en el puño a los boys de Burt Shotton hasta el inning final en el cual le hicieron un racimo de tres carreras

FILADELFIA, Septiembre 15. (A. P.)—Teniendo una oportunidad de ganar valioso terreno en la fábril lucha por el estandarte, los Cubs sólo pudieron partir un double-header con los Filis, perdiendo el primer juego por 12 a 11 y ganando el segundo por 6 a 4.

El cuadrilateral de Lefty O-Doul en el noveno con un out y el score empatado a 11, decidió un reñidísimo y emocionante primer juego en que ambos clubs se sobrepusieron a ventajas al parecer insuperables.

Guy Bush fué el factor principal de la victoria del Chicago en el segundo desafío teniendo a los Cuáqueros metidos en un puño hasta el noveno en que se le fueron encima y le anotaron tres carreras. Al mismo tiempo los Oseznos le dieron leña a Rip Collins tomando una buena delantera.

En el sexto inning de ese segundo encuentro Hack Wilson disparó su quincuagésimo cuadrangular de la temporada. Durante el doble programa Bill Heathcote dió dos batazos de circuito y English, Klein y D-Doul uno cada uno.

PRIMER JUEGO

CHICAGO

	V.	C.	H.	O.	A.	E.
English; ss	5	1	2	1	4	1
Heathcote; rf	5	2	2	3	0	0
Hornsby; 2b	5	1	2	4	4	0
Wilson; cf	5	1	2	1	0	1
Cuyler; lf	5	2	2	2	0	1
Kelly; 1b	5	1	4	10	0	0
Farrell (1)	0	1	0	0	0	0
Hartnett; c	4	0	2	1	0	0
D. Taylor (3)	0	0	0			
Bell; 3b	2	1	2	2	4	0
Blake; p	3	1	1	0	1	0
Fetty; p	0	0	0	0	0	0
Bush; p	0	0	0	0	0	0
Sephenson (2)	1	0	0	0	0	0
Grimm, 1b	0	0	0	1	0	0
Taylor; c	0	0	0	0	1	0
Teachout; p	0	0	0	0	0	0
Totales	40	11	19	25	14	3

Nota: La carrera decisiva se hizo con un out.

1—Corrió por Kelly en el 9o.

2—Bateó por Bush en el 9o.

3—Corrió por Hartnett en el 9o.

FILADELFIA

	V.	C.	H.	O.	A.	E.
Brickell; cf	5	0	0	3	0	0
Thomson; 2b	5	3	3	2	2	0
Friberg; lf y ss	5	2	3	1	0	0
Klein; rf	4	1	2	2	1	0
Hurst; 1b	4	1	2	7	0	0
Sherlock; 1b (6)	1	1	1	0	0	0
Whitney; 3b	3	1	2	1	0	0
Davis; c	5	0	0	6	0	0
Thevenow; ss	3	0	1	5	6	0
McCurdy (4)	1	1	1	0	0	0
Benge; p	1	0	0	0	1	0
Collard; p	1	0	0	0	0	0
O-Doul; lf	2	2	2	0	0	0
Elliott; p	1	0	1	0	0	0
Totales	41	12	18	27	10	0

4—Bateó por Thevenow en el 8o.

5—Bateó por Collard en el 8o.

6—Bateó por Hurst en el 9o.

Anotación por entradas

Chicago	000 071 111—11
Filadelfia	104 000 061—12

Sumario

Empujaron las carreras: Friberg 2; Klein 3; Whitney 2; Thevenow; Thompson; English 2; Wilson; Cuyler; Kelly Hartnett; Bell 3; Hornsby; Heathcote; Sherlock; O-Doul.

Two base hits: Thompson; Heathcote; Bell; Cuyler; Hurst; Friberg; Sherlock.

Home runs: English; Heathcote; O-Doul.

Sacrifice hits: Blake; Klein; Hartnett; Bell 2.

Double plays: Thompson a Thevenow a Hurst.

Quedados en bases: Chicago 7; Filadelfia 7.

Bases por bolas:: Blake 2; Benge 1.

Struck outs: Benge 4; Collard 1; Blake 1; Elliott 1.

Hits: a Benge 13 en 5 innings; a Collard 4 en 3 innings; a Blake 13 en 7 2-3 innings; a Elliott 2 en 1 inning; a Teachout 2 en 1-3 inning.

Pitcher ganador: Elliott.

Pitcher derrotado: Teachout.

Tiempo: 2.12.

Umpires: Magerkurth; Klem y Starke.

SEGUNDO JUEGO

CHICAGO

	V.	C.	H.	O.	A.	E.
English; ss	5	0	1	2	1	0
Heathcote; rf	5	1	3	3	1	0
Hornsby; 2b	1	0	0	0	0	0
Wilson; cf	3	2	1	3	0	0
Cuyler; lf	4	1	1	3	0	0
Kelly; 1b	3	1	1	14	0	0
Bell; 3b	4	0	1	0	1	0
Z. Taylor; c	4	1	2	1	0	0
Bush; p	3	0	1	0	3	0
Elair; 2b	4	0	1	1	4	0
Totales	36	6	12	27	10	0

FILADELFIA

	V.	C.	H.	O.	A.	E.
Brickell; cf	5	0	1	5	0	0
Thompson; 2b	4	0	0	5	4	1
Friberg; lf	4	0	0	1	0	0
Klein; rf	4	1	1	1	0	0
Hurst; 1b	4	1	3	12	1	0
Whitney; 3b	2	1	0	0	0	0
Rensa; c	4	0	0	2	1	0
Thevenow; ss	3	0	0	1	5	0
Collins; p	3	0	2	0	3	0
Mc Curdy (1)	1	1	1	0	0	0
O-Doul (2)	1	0	1	0	0	0
Totales	35	4	9	27	14	1

1—Bateó por Thevenow en el 9o.

2—Bateó por Cllins en el 9o.

Anotación por entradas

Chicago	000 022—101—6
Filadelfia	000 001 003—4

Sumario

Empujadores de carreras: Bell 2; Heathcote 1; Wilson 1; Klein 1; Bush 1; English 1; McCurdy 1; O-Doul 1; Brickell 1.

Two base hits: Hurst 2.

Home runs: Heatchote; Wilson; Klein.

Sacrifices: Kelly; Bush.

Double play: Thompson a Thevenow a Hurst.

Quedados en bases: Chicago 6; Filadelfia 7.

Bases por bolas: por Collins 1; por Bush 1.

Hid pitch: Bush.

Pitcher perdedor: Collins.

Umpires: Klem; Stark y Magerkurth

Tiempo: 1.22.

LOS MAS DISTINGUIDOS EN TODOS LOS ANGULOS DEL JUEGO DE BASE BALL

(Por la Associated Press)

Incluso los juegos de Septiembre 14

LIGA NACIONAL

AL BATE:
Terry: Gigantes 399
CARRERAS:
Cuyler; Cubs 143
CARRERAS BATEADAS:
Wilson; Cubs 170
HITS:
Terry; Gigantes 234
DOBLES:
Klein; Phillies 53
TRIPLES:
Comorosky; Piratas 23
JONRONES:
Wilson; Cubs 49
BASES ROBADAS:
Cuyler; Cubs 35

LIGA AMERICANA

AL BATE:
Gehrig; Yankees 385
CARRERAS:
Ruth; Yankees 142
CARRERAS BATEADAS:
Gehrig; Yankees 160
HITS:
Hodapp; Indians 212
DOBLES:
Hodapp; Indians 47
TRIPLES:
Combs y Gehrig; Yankees 18
JONRONES:
Ruth; Yankees 46
BASES ROBADAS:
Mc Manus; Tigres 23

No es tan Primo el Carnera

CHICAGO, septiembre 15. AP. Primo Carnera, el gigantesco veneciano, retó hoy a «cualquier hombre en el mundo entero para pelear por el campeonato de boxeo de peso completo del mundo» sosteniendo su reto con un depósit de dos mil quinientos pesos como garantía, que obra en manos de la Comisión Atlética de Illinois.

EL WASHINGTON EN UN FACIL TRIUNFO

Ted Lyons recibio un mal apoyo de sus compañeros

CHICAGO, Sept. 15. (AP.) — Los Senadores le ganaron el juego final de la serie al Chicago por 14 a 9. Ted Lyons que comenzó por los Medias Blancas recibió un apoyo atroz de malo y fué el pitcher perdedor, aunque a sus sucesores les dieron más palos que a él. A Jones también le batearon duro y Burke tuvo que pitchear las dos últimas entradas por el Washington.

Cronin bateó de circuito por los visitantes y Benny Tate pegó cuatro hits por los locales.

Anotación por entradas, hits y errores:

	C.	H.	E.
Wash.	500 005 220—14	15	2
Chicago	002 002 500 — 9	15	4

Baterías: Jones, Burke y Spencer; Lyons, Wehde, Henry, Walsh y Tate.

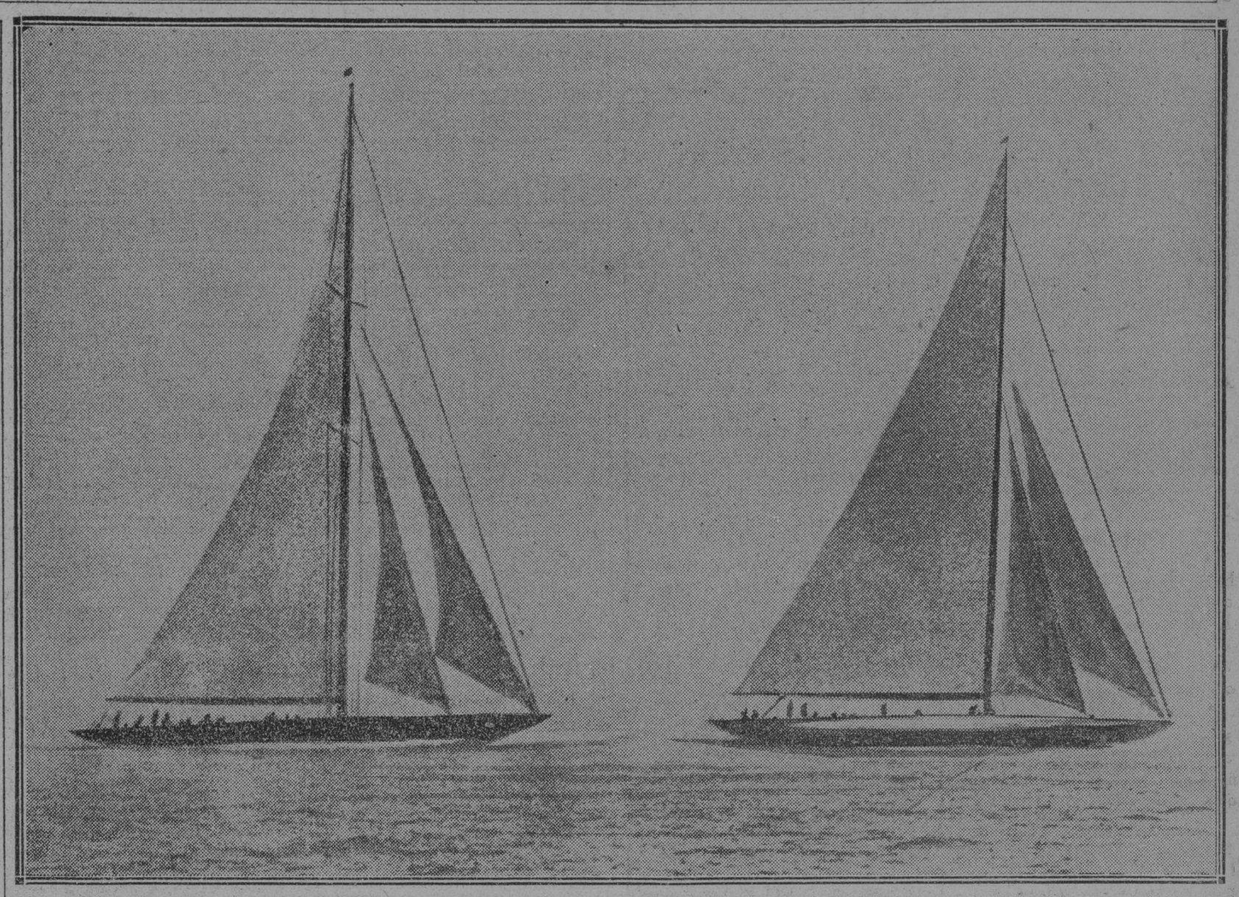

Muestra la presente foto la arrancada de los dos yachts en la primera regata por la Copa América de la serie que se está celebrando en aguas de Newport, R. I. El Enterprise timoneado por el yachtman y multimillonario americano Harold S. Vanderbilt, le tomó bien pronto la delantera al Shamrock V, de Sir Shomas Lipton, como puede verse en la foto donde el barco americano va delante. Ayer le volvió a ganar, esta vez por mucho más margen, el Enterprise al Shamrock V.

SportS DIARIO DE LA MARINA SportS

AÑO XCVIII LA HABANA, MARTES, 16 DE SEPTIEMBRE DE 1930 PAGINA QUINCE

Por Segunda Vez es Derrotado el Shamrock V de Sir Thomas Lipton Por el Enterprise

Vanderbilt volvió a realizar una magnífica arrancada demostrando más capacidad de plioto que el retador inglés al que pronto dejó atrás. Al ceñir la primera boya a diez millas llevaba al yacht americano una delantera de 5 minutos y 50 segundos

Por ALAN GOULD
Director deportivo de la A. P.

NEWPORT, R. I., Sept. 15, (AP.)—El Enterprise, pura-sangre de los mares, de Harold S. Vanderbilt, navegando victorioso durante todo el trayecto, alcanzó su segundo triunfo sucesivo sobre el Shamrock V en estilo abrumador dando lo que parece ser el golpe de gracia a las postreras esperanzas que al retador de Sir Thomas Lipton le quedaban en el clásico duelo por la Copa América.

Con mejor tiempo, con brisas más frescas y con una tonelada menos de lastre y una trayectoria triangular de treinta millas no pudo el balandro británico del verde casco trocar su mala suerte. No sólo fué vencido por un margen mayor que en la regata inicial a sotavento-barlovento, sino que recibió una abofeteadora lección en cuanto a destreza en navegar por parte del esbelto y veloz defensor norteamericano.

El Enterprise cruzó la meta con 9 minutos y treinta y cuatro segundos de ventaja, llevando aproximadamente una delantera de dos millas y cuarto sobre el retador, al llegar una espesa bruma a cubrir como con un central grisoso la escena final, ocultando la llegada del balandro de Sir Thomas decisivamente vencido.

El tiempo empleado por el vencedor fueron cuatro horas cuarenta y cuatro segundos en el trayecto triangular que comenzó con una bordada de diez millas a barlovento en dirección sudoeste de la boya de salida, a nueve millas al sudeste del barco-faro de Brenton Reef, a continuación otra amplia bordada también de diez millas hacia el sudeste por este y un **spinnaker run** norte por medio-este para las últimas diez millas. El tiempo transcurrido del retador fué de cuatro horas, diez minutos diez y ocho segundos.

Piloteado brillantemente por Vanderbilt, el Enterprise tomó inmediatamente la delantera en una salida que fué magnífica por su precisión y lo perfecto de la maniobra, refulgiendo al sol su blanco casco en un extenso panorama iluminado por sus fulgurantes rayos. Con tal velocidad arrancó que a los doce minutos pudo dar vuelta, cruzar la proa del Shamrock en una virada a babor y quitarle el viento al retador.

En cada vuelta de ahí en adelante el Shamrock fué batido de mala manera, tardó en tomar el viento, fué superado en todas las maniobras y en velocidad con facilidad tal que chocó sobremanera dejando perplejos a todos los miles de aficionados que cifraban sus esperanzas en el hermoso, pero, al parecer, malogrado yate de Lipton.

El Enterprise viró de bordo en la primera boya de las diez millas con una delantera de cinco minutos y cincuenta segundos. En la de las veinte millas el balandro norteamericano la había aumentado a nueve minutos y diez segundos, algo más de dos millas. El Shamrock V no era sino la vaga silueta de una vela en el brumoso horizonte. En el postrer trayecto de diez millas el Enterprise navegó "viento en poca a toda vela" decisivo vencedor, bien que el Shamrock durante parte de esta bordada mostrase verdadera velocidad y redújose momentáneamente algo del claro que había abierto el defensor

El coro de pitos y sirenas que saludó la segunda victoria seguida del yacht norteamericano debió sonar como un canto fúnebre a Sir Thomas y los que estaban a bordo de su yacht de vapor, el Erin, muy rezagado en la procesión naval que flanqueaba ambos lados de la trayectoria de la carrera.

Para que el Shamrock rescate la vieja y abollada copa que Lipton trata de ganar hace treinta y un años será necesario ganar cuatro carreras de las cinco siguientes, empresa que parece casi imposible dadas las sensacionales demostraciones del Enterprise, a quien sólo precisa capturar dos regatas más para mantener el trofeo de este lado del Atlántico.

Las apuestas hechas esta noche son favor de que el Enterprise barra con la serie, o todo lo más que la gane en sólo cinco carreras, prescindiendo de percances o de un brusco cambio de suerte. Por ahora la habilidad y no la suerte ha sido el factor predominantee.

La tercera regata tendrá lugar mañana con el acostumbrado aditamento de "si el tiempo no lo impide", a pesar de la decisión del retador de hacer nuevos cambios en su lastre en un desesperado y postrer esfuerzo para recobrar la tan necesaria velocidad. Con cierto secreto unas dos mil libras de plomo fueron sacadas nov antes de la carrera y el retador fué apresuradamente medido a fin de comprobar que seguía conformándose a las condiciones impuestas para la contienda. Fué en vano el cambio, sin embargo, porque el Shamrock siguió portándose torpemente en una brisa que soplaba de seis a diez nudos.

Seguían existiendo dudas acerca de la verdadera capacidad y facnitades marineras del Shamrock V al hacerse a la mar la flotilla de placer para contemplar el segundo duelo de destreza náutica entre balandros de amplio velamen. Muchos creen que batido por algo menos de tres minutos el sábado, el retador no había hecho todo lo que hubiera podido hacer; que había perdido en la maniobra de salida y que eso le había quitado una buena probabilidad de ganar. Su tri-

(Continúa en la Página DIECISIETE)

LOS CINCO PRIMEROS BATEADORES EN LAS DOS GRANDES LIGAS

LIGA NACIONAL

	J.	V.	C.	H.	Ave.
Terry; N. Y.	142	586	134	234	399
Herman; Broo	142	570	134	225	395
Klein; Fila.	1443	595	140	228	393
O-Doul; Fila.	131	514	117	196	381
Lindstrom; N. Y	136	561	116	205	365

Primero hace un año: O-Doul; Filadelfia; 396.

LIGA AMERICANA

	J.	V.	C.	H.	Ave.
Gehrig; N. Y.	143	537	134	207	385
Simmons; Fila	128	511	141	194	380
Cochrane; Fila	124	462	103	166	359
Hodapp; Clev.	145	597	102	212	355
Ruth; N. Y.	134	471	142	169	359

Primero hace un año: Simmons; Filadelfia; 368.

HOY SE ENCUENTRAN LOS "TORONES"

Llevando los Robins la escasa delantera de un juego sobre los Cardenales que ocupan el segundo puesto, estos teams comienzan una serie de tres juegos de decisiva importancia hoy en Ebbetts Field, serie que puede influir considerablemente en decidir quién ha de ser el vencedor en la carrera por el estandarte de la Liga Nacional.

Los Dodgers avanzaron un juego ayer al derrotar a los Rojos por 13 a 5, mientras el San Luis estaba ocioso y los Cubs dividían un doble header con los Filis, lo cual los puso a juego y medio del Brooklyn. Los Gigantes lograron seguir siendo factores en la lucha al batir al Pittsburgh.

He aquí la situación tal y como se presenta hoy con juegos ganados y perdidos, porcentaje, juegos de menos con respecto al primer club y juegos pendientes:

Club.	Gdos.	Pdos.	P. C.	Juegos de menos.	Juegos a jugar
Brooklyn	84	60	.583		10
San Luis	82	60	.577	1	12
Chicago	82	61	.573	1½	11
New York	78	65	.545	5½	11

Fitzsimmons Dejó a los Piratas en Tres Hits Derrotándolos 6x1

En el tercer inning, y por un out en el infield, pudieron los Corsarios salvar la lechada. Bill Terry se distinguió en el uso de la jeringuilla dando un triple, un doble y dos singles. Detalles

NUEVA YORK, Septiembre 15. — (AP)—Al pitchear un juego de tres hits, Fred Fitzsimmons rechazó a los Piratas y puso fin a la racha de cinco derrotas del Nueva York, ganando éste el juego final de la serie última del año entre ambos clubs por 6 a 1, siendo el resultado de sus encuentros en la temporada: Nueva York 14; Pittsburgh 8.

A Steve Sweetonic, lanzador Corsario, lo batearon duro en los dos primeros innings y después de ese flojo comienzo se afianzó y tuvo un duelo de pitchers con Fitzsimmons, limitando a los Gigantes a tres hits durante los seis innings siguientes.

Bill Terry fué el que manejó el bate del Nueva York con más efectividad, largando cuatro hits en cinco veces que fué al plate, componiéndose el cuarteto de batazos de un triple, un doble y dos singles. Terry hizo anotar dos carreras, Hogan tres y Leach una.

El out de infield de Lloyd Waner produjo la única anotación del Pittsburgh en el tercer inning y evitó la vergüenza de una lechada.

PITTSBURGH

	V.	C.	H.	O.	A.	E.
L. Waner; cf	4	0	1	5	0	0
P. Waner; rf	4	0	1	1	0	0
Grantham; 2b	4	0	0	2	3	0
Traynor; 3b	4	0	1	2	4	0
Comorosky; lf	4	0	0	2	0	0
Bartell; ss	2	0	0	1	4	0
Suhr; 1b	2	1	0	9	0	1
Bool; c	2	0	0	2	0	0
Swetonic; p	3	0	0	0	0	0
Totales	29	1	3	24	11	1

NEW YORK

	V.	C.	H.	O.	A.	E.
Critz; 2b	5	1	1	5	4	0
Leach; lf	5	1	1	2	0	0
Lindstrom; 3b	5	3	2	0	0	0
Terry; 1b	5	1	4	8	0	0
Ott; rf	2	0	1	3	0	0
Hogan; c	4	0	2	5	1	0
Jackson; ss	3	0	0	4	5	0
Roettger; cf	4	0	1	0	0	0
Fitzsimmons; p	4	0	0	0	1	0
Totales	37	6	12	27	11	0

Anotación por entradas

Pittsburgh	001 000 000—1
New York	230 100 00x—6

Sumario

Empujaron las carreras: Leach; Terry 2; Hogan 3; L. Waner.

Two base hit: Terry.

Three base hits: Critz; Terry.

Quedados en bases: Pittsburgh 4;—New York 10.

Bases por bolas: por Fitzsimmons 3 por Swetonic 3.

Struck outs: por Fitzsimmons 4.

Umpires: Clark; Rigler y Pfirman.

Tiempo: 1.30.

EN UN MAL INNING PERDIO V. SORRELL

Pues los Yankees anotaron un racimo de cuatro carreras

DETROIT, Sept. 15. (AP.) — Vic Sorrell no tuvo más que un inning malo en el juego de hoy, pero las cuatro carreras que le hicieron los Yankees en esa entrada fueran suficientes para darles una decisión por 5 a 3 sobre los Tigres. La quinta carrera del Nueva York fué anotada en el noveno pitcheando Cantwell.

Roy Sherid en su tercera salida en la serie fué bateado de duro, pero logró mantener bien apartados los once hits de los Felinos.

El Detroit tuvo jugadores en las bases en todos los innings, excepto dos, pero Sherid consiguió salir de aprietos con la ayuda de algunas brillantes jugadas en el campo, entre ellas una cogida, dando un enorme salto, que hizo Combs en el cuarto inning.

Dos singles, un doble, un triple y dos bases por bolas dieron al Nueva York cuatro carreras en el segundo inning. Sorrell los tuvo a su merced en los restantes.

Anotación por entradas, hits y errores:

	C.	H.	E.
N. York	040 000 001—5	10	1
Detroit	010 100 010—3	11	0

Baterías: Sherid y Dickey; Sorrell, Cantrell y Haywotrh. Desautels.

DIVIDEN HONORES BROWNS Y RED SOX

El primero lo ganaron los del San Luis con un jonron

SAN LUIS, Sept. 15. (AP.) — Los Browns y los Medias Rojas se repartieron hoy un double-heaeder, ganando el San Luis el primero por 3 a 1 y el Boston el segundo en once innings por 2 a 1.

En el inicial los Carmelitas se anotaron durante seis innings, empatando a 1 en el séptimo y ganando el juego en el octavo al batear Goslin su trigésimo segundo cuadrangular de la temporada.

En el segundo encuentro los Medias Rojas recibieron ocho escones y en el noveno hicieron un empate a 1. En el undécimo se anotaron la carrera ganadora al singlear Oliver avanzando con la planchita de Scarrit y cruzando el plate por la mala tirada de Blue.

Anotación por entradas, hits y errores del primer juego:

	C.	H.	E.
Boston	000 100 000—1	8	0
San Luis	000 000 12x—3	10	1

Baterías: Lisenbee y Connolly; Stewart y Ferrell.

Anotación por entradas, hits y errores del segundo juego:

	C.	H.	E.
Boston	000 000 001 0—2	7	1
San Luis	000 100 000 00—1	8	3

Baterías: Macfayden y Heving, Connolly; Coffman y Manion.

PRONTO Casimires Ingleses para el Invierno 1931. Almacén de Paños SOBRINOS DE NAZABAL, Muralla 70.

M.E.C.D. 2016

LA ASOCIACION DE FOOT BALL AUTORIZO LA FICHA DE EDELMIRO LORENZO EN EL ESPAÑOL

Los Caribes Con Más Chance que el Teléfonos Para Ganar el Campeonato

Mientras los players de Diviñó tienen que verse con el Vedado y el Víbora, que siempre les hacen jugar fuertemente, los universitarios se veran con el Fortuna y el team de L. Prado

El «set back» propinado por los Marqueses del V. T. C. a los Caribes de la Universidad en el juego del domingo—derrota que respondió perfectamente al cálculo que habíamos hecho durante la semana cuando anunciamos que contando por pitching efectivo la troupe de Toñito Casuso y Pancho Pons estaría en disposición de batir a los líders de la Liga,—no sólo ha obligado al equipo universitario aceptar un honroso empate en el primer lugar con los azules del Teléfonos, sino que ha dado más vida a la contienda, al extremo de que puede asegurarse que los fanáticos locales gozarán de un final espectacular en el circuito, muy parecido al que están experimentando los partidarios de la Liga Nacional en el Big Show.

MATCHES QUE FALTAN

Con once victorias y tres derrotas a su haber, cada uno, tanto la Universidad como el Teléfonos, dependen exclusivamente de lo que hagan en sus próximas salidas al field para ceñirse el campeonato de 1930. A los Caribes les faltan por celebrar dos juegos, uno con el Víbora y otro con el Fortuna, los cuales deben ganar con facilidad y al Teléfonos le quedan otros dos, uno de los cuales es con el Vedado Tennis, que puede repetir con ellos lo que hizo el domingo en la Universidad.

Quiere decir esto, que si el Vedado derrota al Teléfonos en su choque del domingo 28, y la Universidad gana los dos que le faltan por celebrar, el campeonato será de los Caribes siguiendo este average:

	J.	G.	P.	E.	Ave.
Universidad ..	18	13	3	2	.811
Teléfonos . .	18	12	4	2	.806

El Teléfonos tiene que verse también con el Víbora, que luce para ellos mucho más difícil de vencer que para la Universidad. Para nadie es un secreto que el Víbora juega siempre sus mejores games contra la troupe de Diviñó, mientras que la Universidad suele coger los mangos bajitos con esa novena.

TEJEIRO

En el doble header celebrado el domingo en el Stadium, cuyo resultado sentimos no haber dado a nuestros lectores por falta de espacio, se dió un lamentable incidente en el que la Liga debe intervenir rápidamente.

Celebrándose el game Teléfonos-Ferroviario, que ganaron los telefonistas por el amplio score de 12x3, Tejeiro, uno de los players del Ferroviario se vió sorprendido por el pitcher Picazo fuera de la intermedia y puesto out prácticamente. Entonces, tratando de impedir que lo tocaran, se tiró violentamente en segunda y cortó con sus spikes al infielder Romero, del Teléfonos, el cual se verá precisado a permanecer fuera de juego, quizás por dos semanas, por lo menos.

Tejeiro es un buen muchacho en el fondo, pero se deja llevar mucho por sus nervios y eso le coloca en muchas situaciones difíciles.

Esta es la tercera vez que corta a un jugador enemigo, y los miembros de la Liga deben tomar toda clase de medidas para lograr que en el futuro los jugadores estén debidamente protegidos en sus salidas al field. Una suspensión fuerte no estaría mal aplicada en este caso.

EL ATLETICO

Al perder el domingo frente a los blanquinegros del Fortuna, que emplearon al zurdo Peña en el box, los muchachos del Glorioso Anaranjado han perdido prácticamente todo su chance de capturar el campeonato, pues aunque las matemáticas se niegan a descartarlos todavía, es lo cierto que para que la victoria les sonría tienen que ocurrir muchas cosas que no parecen fáciles de acontecer.

Excesa confianza, quizás, influyó en la derrota sufrida el domingo, en la que se vieron superados por un margen de dos carreras, 7x5.

NOTAS DEL CAMPEONATO

Es posible que el lector no se haya dado cuenta, pero los juegos celebrados el domingo en el Stadium y en el Vedado terminaron con scores parecidos. En el Stadium el Atlético perdió con el Fortuna 7x5, y el Teléfonos derrotó al Ferroviario 12x3. En el Vedado el Víbora perdió con el Dependientes 12x3 y el Vedado venció a los Caribes 7x5.

Para el próximo domingo están anunciados los siguientes desafíos:

Vedado contra Jóvenes Cristianos y Universidad contra Víbora en el Stadium Caribe; Fortuna contra Dependientes y Atléticos contra Loma en el Vedado. Si no ocurren nuevas sorpresas, Marqueses, Caribes, Detallistas y Anaranjados deben cargar con las victorias.

En el juego del domingo entre Vedado y Universidad, Tino Argimón no sólo jugó admirablemente el short, sino que realizó una jugada realmente rara entre amateurs. Con Morales en segunda, en el séptimo inning Tino aceptó el rolling saltarín de Fleites y sacó a Ricardo en la antesala, matando así la posibilidad de una carrera. Otro infielder cualquiera hubiese tirado a la inicial, dejando que el hombre de segunda capturase la cámara de las angustias.

En uno de los primeros innings del game, Fico Mejer ejecutó una de las mejores cogidas que se recuerdan en las filas aficionadas. Aceptó una línea de cordón de zapato de Reguera, en el rightfield, teniendo necesidad de realizar un movimiento parecido al de un tackle para aceptar la pelota.

Su hermano Cuton hizo otra buena cogida en el noveno inning, convirtiendo en fácil out una línea fuerte de Felipe Ballsté que pudo haber empujado dos carreras para la Universidad.

ESTA NOCHE SE JUEGA BASKET EN LA SHELL

Los teams Azul y Blanco serán los contendientes.

Un bonito y reñido choque de basket ball se efectuará esta noche en el flamante floor del simpático Club Shell Mex en opción a su campeonato local.

En este importante encuentro serán los contendientes los equipos Azul y Blanco, los cuales han de ofrecer un gran match debido a que ambos están igualmente equilibrados en fuerzas, siendo esta una razón más que suficiente para que el juego resulte tal como nosotros lo anunciamos.

El match dará comienzo a las nueve y media en punto de la noche.

Liga Nacional

Juegos que faltan por celebrar en el campeonato nacional amateur.

El estado de los clubs de la Liga Nacional de amateurs, es el siguiente:

ESTADO DE LA CONTIENDA

CLUBS	G.	P.	E.	Ave.
Universidad	11	3	2	786
Teléfonos	11	3	2	786
Atlético de Cuba ..	10	5	0	667
Dependientes	10	6	0	625
Vedado Tennis	10	6	0	625
Ferroviario	7	9	0	438
Víbora Tennis	5	9	0	357
Loma Tennis	4	11	0	267
Y. M. C. A.	3	11	1	214
Fortuna	3	11	1	214

JUEGOS DEL DOMINGO

El próximo domingo se celebrarán los siguientes desafíos:

En el Stadium: Vedado contra Jóvenes Cristianos en el primer turno. Universidad contra Víbora en el segundo.

En el Vedado: Fortuna contra Dependientes en el primero y Atlético contra Loma en el segundo. Vacan el Teléfonos y el Ferroviario.

DOMINGO 28

En el Stadium: Loma Tennis vs Gortuna en el primer turni y Teléfonos vs Vedado en el segundo.

En el Vedado: Atlético vs Víbora Tennis en el primero y Jóvenes Cristianos contra Ferroviario en el segundo.

MIL MALES

Quizás más y no hay exageración, proceden de la presencia en la sangre de impurezas. Purificar la sangre es fácil es cómodo y es provechoso. Purifíquela con Purificador San Lázaro, remedio a base de vegetales, de rápidos efectos y de seguros resultados. Se vende en las boticas y en su depósito principal Colón y Consulado, Habana.

La Caída de Al Singer

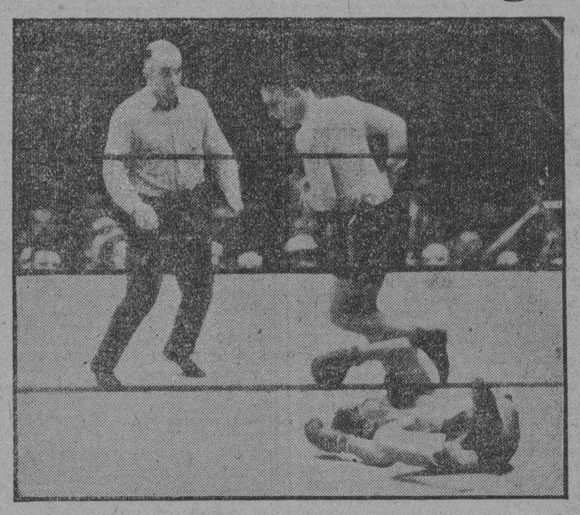

Como quedó "sembrado" en la lona Al Singer en el tercer round de su match irregular con el irlandés McLarnin.

EL JUEVES HABRA BASEBALL EN SAN ANT. DE LOS BAÑOS

Los Toros de Lawton le dan la revancha a los del Círculo de Artesanos.

El próximo jueves tendrá efecto en los terrenos de Ariguanabo Park en el simpático pueblo de S. Antonio de los Baños el match de revancha entre la novena de esa localidad y la de los Toros de Lawton.

Enorme es el entusiasmo que ha despertado entre los fanáticos ariguanabenses esta gran noticia y por tal motivo es de esperarse un lleno formidable en los grounds de los consecuentes Guas.

El juego dará comienzo a las cuatro en punto de la tarde.

Una Selección de los Dos Mejores Conjuntos de las Grandes Ligas

Dos fuertes selecciones pueden hacerse con los jugadores, pero parece tonto compararlas. Las dos Ligas están igualmente equilibradas, más de lo indicado en las series mundiales

—POR— DOMINO

Un entusiasta lector de estas páginas deportivas, — al menos así mismo él lo reconoce, — nos escribe para decirnos lo siguiente:

«Estimado Dominó: ¿Por qué no hace usted una selección de los mejores jugadores de ambas ligas, explicándonos desde luego el por qué de la selección y qué conjunto considera mejor?»

Hoy vamos a complacer a ese entusiasta del base ball pero a medias solamente. Daremos nuestra selección de los dos mejores conjuntos del Big Show, pero dejaremos que cada cual haga sus comentarios y diga cuál es superior.

Es muy difícil, terriblemente difícil, seleccionar un conjunto que agrade a todos; por eso escribir una detallada explicación sobre el por qué de la designación de determinados players nos parece perder lastimosamente el tiempo, pues aun cuando nuestra prosa convenciese algunos, siempre quedaría un grupo que tendría en sus manos mucha tela donde cortar. Es lógico que al hacerse cualquier selección, en la que no pueden entrar más de diez hombres algún player de talla tenga que quedarse fuera.

Esto en cuanto a la explicación del por qué de la designación de los players, que si nos referimos a la superioridad de los conjuntos, en tramos de lleno en un tema que se viene discutiendo desde hace mucho tiempo por los que siguen de cerca los asuntos del Big Show.

Algunos sostienen a capa y espada que la Liga Nacional es superior a la Americana y que en ella militan mejores pitchers y bateadores. Otros creen lo contrario, y sacan a relucir el resultado de las series mundiales como prueba elocuente de sus teorías. Para mí las dos ligas se encuentran perfectamente balanceadas, quizás mucho más de lo que indican los records de las serie mundiales celebradas.

Estas serie mundiales se deciden muchas veces por la suerte y en distintas ocasiones se ha dado el caso de que el resultado de la serie no ha dicho en realidad el balance existente entre los equipos que compitieron.

El año pasado, por ejemplo, los Atléticos vencieron al Chicago cuatro juegos por uno sin embargo, todos los que conocen el baseball a fondo saben que los Cubs debieron haber ganado tres games por lo menos. En 1927 pasó algo parecido entre Piratas y Yankees, y en el 1917 algo idéntico con los White Sox y Gigantes.

BASE PARA DISCUTIR

Por sostener este criterio, es que no me lanzaré a decirles después de presentarles mi selección, qué Liga luce superior por su conjunto. La discusión se la dejo a ustedes que gustan siempre de entablar batallas verbales por las cosas más fáciles de comprender en los sports.

He aquí mis teams:

LIGA NACIONAL

Catcher: Harnett Chicago Cubs.
Primera base: Terry, Gigantes.
Segunda base: Frisch, Cardenales.
Tercera base: Lindstrom Gigantes.
Short stop: Jackson, Gigantes.
Left fielder: O-Doul, Phillies.
Center fielder: Hack Wilson, Oseznos.
Right fielder: Babe Herman Robins.
Pitchers: Malone y Kremer, Cubs y Piratas.

LAGA AMERICANA

Catcher: Cochrane, Atléticos.
Primera base: Gehrig, Yankees.
Segunda base: Gehringer Tigres.
Tercera base: McManus, Tigres.
Short stop: Cronin, Senadores.
Left fielder: Simmons, Atléticos.
Center fielder: Averill, Cleveland.
Right fielder: Babe Ruth, Yankees.
Pitchers: Grove y Ferrell, Atlético e Indio.

TODO MERA SUPOSICION

Desde luego, es muy difícil que se pueda reunir en un mismo team hombres como los que acabo de mencionar ni parece probable que esas dos novenas puedan enfrentarse alguna vez, pero el asunto se presta a la discusión, y como esto es algo que se cosecha en Cuba con bastante fecundidad no tenemos inconveniente en presentárselos a ustedes, listos para el análisis.

Antes de terminar, sin embargo, quiero decir algo que se me quada casi siempre en el tintero, (tintero moderno, que de este modo deben considerarse las máquinas de escribir). La Liga Americana ha llevado en las últimas serie mundiales mejores equipos que la Nacional, pero nunca tan fuertes a como han dejado entrever los resultados de las mismas.

La Liga Americana ha ganado doce juegos de los últimos trece celebrados entre ambos circuitos y eso no es en realidad el verdadero reflejo del empuje que tiene las dos Ligas. La Liga Nacional es más fuerte que lo que indica ese resultado y de haber sido más favorecida por los «breaks» del game, hubiese logrado un porcentaje mejor.

La serie mundial de 1928 da una idea de lo que ocurre generalmente en estas clásicas contiendas. Ese año los Yankees pasaron mil apuros al terminarse la season y fueron prácticamente inválidos a la serie. Pennock y Combs estaban fuera de juego con lesiones y Lazzeri se quejaba de agudos dolores en el brazo. Los Cardenales, por el contrario, habían ganado admirablemente en la Nacional y parecían encontrarse en su «top form». Todo el mundo dió a los Pájaros Rojos como probables ganadores de la serie sin embargo, los Yankees se presentaron en una racha de suerte estupenda y ganaron el trapo sin perder un solo game.

Algo parecido ocurrió en 1922, cuando los Gigantes, completamente favorecidos por los «Breaks» hicieron lucir pobremente a los Yankees en cinco juegos cuando todo el mundo sabía que la troupe de Huggins con Ruth, Meusel, Pipp; Ward; Scott; Dugan y Schang en su mejor forma debió haber ganado esa serie con alguna facilidad.

Los fanáticos de Boston desean de todo corazón el triunfo de los Robins de Brooklyn, entre otras razones, porque celebrándose la serie mundial en Ebbetts Field los gastos de viaje serán menores que si resultase Chicago o San Luis(la ciudad de la Liga Nacional.

Tópicos Futbolísticos

A Cargo de PETER

Nos equivocamos una vez más. Fuimos el domingo al Campo Polar creyendo que en este estadio se le serviría a los aficionados un plato fuerte, pero los que no siguieron nuestros pasos y se fueron al Stadium de La Tropical a ver el partido amistoso de Real Club Iberia y Centro Gallego, se dieron el gran banquete futbolístico, mientras que nosotros nos quedamos poco menos que con hambre, pues a excepción de la primera media hora del primer tiempo entre toros y leopardos, no vimos nada que justificara la gran entrada que había ese día en el estadio de Rubín.

Ahora que, a fuer de sinceros, declaramos que los primeros treinta minutos bien valieron los sesenta centavos. Y sobre todo para los parciales de Juventud Asturiana que vieron jugar a su equipo como muy pocas veces lo hace. El goal inicial del encuentro anotado por el diminuto Leiva fué una anotación de esas que no se ven todos los días: El ligerísimo winger se hizo del balón, hace como el que va a centrar y evita la entrada del defensa, entonces se interna, le ocasan y vuelve a hacer una estratagema igual a la anterior dando la sensación de que iba a mandar la pelota para el centro, pero lo que hace es cambiar el esférico del pie derecho para el izquierdo y con el pie que nadie esperaba que carburara, disparó un gran tiro cruzado que batió a Miguelito. Eso aconteció a los diez minutos.

A los 28 empató Mario, también de una jugada personalísima, pero en la anotación del ebánico delantero olímpista hay que hacer constar que recogió el balón en un fallo de Constante.

En esa primera media hora del juego, Castro, Leiva y Mariano pusieron cátedra de buen juego. Hacía mucho rato que no veíamos jugar a Juventud Asturiana como en la primera parte del juego del domingo contra el Olimpia, que no hizo todo lo que nosotros esperábamos porque su línea de medio no llegó a eslabonar las jugadas con sus delanteros. Ochoa se nos presentó fallón hasta la exageración.

En la segunda parte se endureció el juego de tal manera que ya realmente no ameritaba la pena permanecer allí si había algo que hacer por otro lado. Por eso abandonamos el Campo Polar y en la salida nos topamos con Lucio Fuentes, el Presidente de la Juventud Asturiana y de la Federación de la Habana.

—El partido está demasiado duro y va a terminar mal, le dijimos.

—Sí, están jugando bastante duro a pesar de todas nuestras recomendaciones al árbitro y a los jugadores, nos contesta Lucio.

Y no habíamos terminado otras palabras cuando el hombre sale disparado de nuestro lado como un volador de a peso oímos una gritería tremenda en las glorietas y al mirar para el campo, casi ya fuera del Campo Polar, vimos la gran cámara húngara que había formado. Cualquiera otro hubiera entrado para curiosear, nosotros no; antes al contrario, como no teníamos la necesidad de estar allí, hicimos lo mismo que hacemos siempre que observamos un espectáculo que no nos agrada.

El incidente, según nos dicen, fué bastante grave. Los jugadores, en el calor del juego pueden perder la cabeza, pero deben tener mucho cuidado de no incurrir en lo mismo los que tienen a su cargo la dirección de las sociedades y los solones del deporte.

Son estos los que tienen ahora la misión de conocer del caso y proceder en consecuencia. Que esas escenas no le hacen favor ni al sport ni a las sociedades.

El Sr. Salvador J. Quirós, hermano del que fué jugador de Juventud Asturiana, nos envía copia de una carta que envió al Sr. Lucio Fuentes, Presidente de esa sociedad y nos ruega que le hagamos un comentario.

En la carta pregunta Quirós a Lucio en qué se funda Juventud Asturiana para negarse a restituir a su hermano al lugar de procedencia.

Y el único comentario que podemos hacer al asunto, y para complacer al señor Salvador J. Quirós, es el de que Juventud Asturiana adquirió los servicios de su hermano por equis pesos y sin compromiso alguno de restituirlo al lugar de su procedencia una vez que diera término al contrato. Por eso Juventud Asturiana no le ha dado el dinero para que se vaya a España. Podemos decirle más, quizás si se le consiguiera a pesar de no haber el compromiso, pero es público y notorio que le están haciendo las gestiones para ficharlo en otra sociedad aquí en la Habana.

Acuerdos tomados por el Comité Ejecutivo de la Asociación de Foot Ball de la República de Cuba en su sesión celebrada el día 11 de septiembre.

1.—Aprobar acta de la sesión anterior.

2.—En vista de que el próximo pasado domingo, el Club Deportivo Centro Gallego alineó dos jugadores no inscriptos en ningún Club de la Federación de la Habana, a pesar de no habérsele concedido el permiso que solicitó, con tal propósito y como quiera que este acto constituye una infracción de la Regla 42 del Reglamento de la F. I. F. A. por pertenecer dichos jugadores a la Real Federación Española de Futbol, cuya autorización está pendiente de respuesta, se acuerda en vista de lo anterior poner en conocimiento de las Federaciones Provinciales, que será sancionada en lo sucesivo, cualquier infracción de esta naturaleza.

3.—Se acuerda comunicar a la Federación de Futbol de la Habana que esta Asociación ha observado que alguno de los partidos del Campeonato de Segunda Categoría, se están celebrando sin la intervención de los JUECES DE LINEA, con infracción por consiguiente de una Regla de las Leyes de Juego, a los efectos de que tomen las medidas convenientes en evitación de este hecho.

4.—Participar a la Real Federación Española de Futbol, que el jugador Edelmiro Lorenzo Codesido que figuraba inscripto en esta Asociación ha cursado su baja correspondiente y que por lo tanto puede inscribirse en cualquier Club de esa Federación.

5.—En relación de una carta dirigida a esta Asociación por los señores Casimiro Quirós y José Fernández, solicitando que para lo sucesivo se les considere como jugadores profesionales por esta Asociación, este Organismo accede a su petición de ser considerado como jugador profesional a partir de esta fecha y comunicar a las Federaciones Provinciales de esta resolución.

La excursión que había proyectado el Club Deportivo Asturias para el día 24 del pasado mes y por inconvenientes entre la casa armadora y la Capitanía del Puerto no se llevó a cabo, se celebrará el día 21 del corriente en el vapor «Baracoa» orgullo de la Empresa Naviera de Cuba.

Esta excursión que ha revolucionado al elemento bailador es algo nuevo en los anales de las sociedades deportivas y por tal motivo los directores astures sólo han puesto a la venta muy poca cantidad de billetes ya que resulta una «botella» para los asociados y sus familiares.

El «Baracoa» atracará al espigón número dos del muelle de Paula a las dos de la tarde, y estará de regreso a las siete.

Tocarán dos sones y una orquesta.

Isabelino Prieto, Rodas.—Sí, señor, Edelmiro Lorenzo ha sido fichado por el Deportivo Español de Barcelona, y a estas horas tiene hasta el permiso de la Asociación de Futbol de la República de Cuba. Si hay algún guardameta mejor que Zamora, no se conoce. No creo que baste la adquisición de Zamora para que el Real Madrid obtenga el Campeonato de España.

El Club Canarias Participará en Próx. Campeonatos

Debidamente reorganizados los muchachos esperan tomar parte activa en todos los deportes

La simpática institución Canarias Sport Club se propone encauzar por nuevos derroteros sus deportes. El nuevo presidente de la sección de sports de la sociedad, nuestro querido compañero Diosdado del Pazo, hábilmente secundado por el entusiasta Ernesto Ramos Izquierdo, tienen en cartera magníficos proyectos cuya cristalización ha de traer aparejada la marcha ascendente del Canarias Sport Club en la vida deportiva.

El team de baseball de la entidad hábilmente reorganizado por su joven director, el formidable atleta criollo Eduardo de las Casas, emprenderá muy pronto una jornada de triunfos, celebrando una serie de juegos con los mejores equipos amateurs que tenemos entre nosotros.

En lo que respecta al team de futbol tendrá también su reorganización, quedando al frente de él, el notable equipier Nicolás Hernández, que servirá de entrenador.

Miramar Garden Próximo Sábado Celebrará Boxeo

Berlenbach el invicto peleará en star bout del excelente programa

Las peleas suspendidas la pasada semana en Miramar Garden, con motivo del Beneficio al Club Atlético de Cuba y por la fabricación de las gradas en el bello Stadium de Prado y San Lázaro, para mayor comodidad de los fanáticos, se llevarán a cabo el próximo domingo, a base del mismo Star Bout; es decir la sensacional pelea entre Rodolfo de Armas, el mas sensacional peleador amateur de Cuba, mas conocido por «Berlenbach», invicto peleador que ha tenido que conceder hasta quince libras sin saber lo que es una derrota. Berlenbach, como habíamos anunciado la pasada semana, se enfrentará con Rogelio Oliver, el terrible peleador de la Playa, discípulo preferido de Mr. Fowler, que está confiado en vencer al invicto pugil amateur.

ANGEL MACIAS VS. BENEDICTO DE ARMAS

La pelea semifinal estará a cargo de dos featherweight de cartel, como los son Angel Macías, el bravo peleador hispano de la calle Obispo, y Benedicto de Armas, el Campeón de Palatino, entre quienes se ofrecerá una sangrienta y estupenda pelea.

En el tercer turno escalarán el ring dos middleweights que harán las delicias de los fanáticos: Frank Ortiz, el rudo soldado de 160 libras y Julio Rivera Martínez, primo del Cocinero, a fin de buscar un rival para Rodolfo Díaz.

La segunda pelea de la noche será entre dos bantanweights de calibre: Billy Rayo, la sensación de Marianao y William Martínez, el invicto campeón amateur, ídolo del Dependientes, que está considerado como una estrella de primera fila. La primera batalla será un encuentro entre dos flyweights de cartel.

BLENO BLENOL
ALIVIA EN 24 HORAS

¿TOSE?
PRUEBA GRATIS
ALQUITRÁN
Legítimo de
PINO POR SARRÁ
Sólo una muestra a cada persona mediante la presentación de este periódico, en la Droguería Sarrá, mañana

Encías Sanas Significan Lindos Dientes

. . . Recuerde que 4 de cada 5 personas son víctimas de piorrea . .

Por descuido, tan enorme proporción de personas sufren de la terrible piorrea pasados los cuarenta años. Empieza ese mal por hacer las encías extremadamente sensibles y sangrantes y a menudo degenera en grave enfermedad.

Proteja su salud y sus dientes usando FORHAN'S para las encías.

Impide el desarrollo de la piorrea y mantiene los dientes limpios y blancos como la nieve.

Sin encías sanas no hay dientes sanos ni hermosos. Haga que toda su familia adopte el uso de FORHAN'S. Cepíllese con este dentífrico por la mañana y por la noche y mantendrá su dentadura en saludable estado.

Forhan's—para las encías
NO ES SÓLO UNA PASTA DE DIENTES; IMPIDE Y COMBATE LA PIORREA

PLUMA FUENTE IDEAL de WATERMAN

Ventajas Famosas
Puntos para cualquier mano
3 segundos para llenarla
La cucharilla alimentadora famosa
Mayor cabida para tinta
Ud. obtendrá todas estas ventajas con una Waterman
Garantizadas por
L. E. Waterman Company
fabricantes de
Plumas fuente - Lapiceros - Tinta
Juegos de Escritorio
VENDIDAS EN LAS MEJORES TIENDAS

GRANDE
INYECCION "G" GRANDE
Antiséptico poderoso.
No contiene substancias tóxicas.
Es aplicable en toda clase de flujos y supuraciones y en general en todos los tratamientos locales

¿Le Pica la Piel o Siente Quemazón?
El Ungüento Cadum hace cesar la quemazón y picazón y proporciona alivio al instante. Produce un efecto calmante y cicatrizante asombroso cuando se aplica sobre la piel irritada o inflamada. Ha probado ser un gran alivio para millares de personas que durante años han estado sufriendo de eczema, acne (barros), granos, furúnculos, úlceras, erupciones, urticarias, ronchas, almorranas, comezón, sarna, heridas, arañazos, cortaduras, lastimaduras, ásperos, postemillas, escaldadura, sarpullido, quemaduras, costra, margulladuras.

. . . el cambio más indicado

Primer Oficial: *"¿Qué te pasó, se te mareó la navaja?"*
Segundo Oficial. *"Nada de eso; es que la mar estaba algo alborotada."*
Primer Oficial: *"Así y todo me afeité yo, pero será porque uso una navaja diferente. Cámbiate a la Gem y verás como siempre tienes tiempo apacible."*

* * *

No hay como empezar el día con una Hoja Gem. Son la mar de buenas, nunca fallan, siempre están a la orden. Cuando enfilan proa contra una barba, el rostro entero, de babor a estribor, queda liso por completo. Una afeitada con Gem invariablemente se logra con viento en popa. Y debe recordarse lo económicas que son las Hojas Gem *legítimas*; dan más afeitadas por hoja que cualquier otra.

HOJAS DE FILO SUPERIOR GEM
Distribuidor:
E. HAUSMANN, ZULUETA 36-D, Habana

M.E.C.D. 2016

SAMMY MANDELL LE GANO A O'NEILL; JUSTO SUAREZ PELEARA EL DIA 3 CON MILLER

La Mar de Fanáticos Anoche en H. Madrid

Guillermo y Pastrana ganan un excelente prólogo. Ozquila y Montes quedan en 32. Otro gran estelar que se llevan Sarmiento y Labat Menor. Hoy, dos grandes funciones en el H-Madrid

Y como ayer era noche de moda y deslumbradora en la Casita Criolla del cuco Habana-Madrid, mucho antes de la hora que reza el diario cautivador programa, aparecían llenas todas sus localidades. Rodaban silentes y majestuosos todos los ventiladores; de lo alto descendían en ondulaciones de oro los cortinajes de sus mil y pico luminarias. Cantó el danzón; cantó el son; después pasó el grave y solemne himno.

En las canchas se sentaban los catedráticos; en los tendidos hacían acto de presencia los aficionados discretos que en jamás hacen ruido; las gradas aparecían abarrotadas de los padres del grito que son todos los gargantúas que van al frontón, y los palcos aparecieron pletóricos de caras preciosas, de cuerpos estatuarios, de ojos pícaros. La gracia de Dios en el Habana-Madrid.

No faltaron, como no faltan nunca a estas horas encantadoras y emocionales del frontoncito, los americanos y las americanas, pues ellos van todos los lunes de moda y todos los viernes elegantes van, porque dicen ellos y ellas: «los chiquitos tienen rabia jugando a la pelota», porque peloteando con rudeza y arrogancia saben fundir la emoción, alma de todo arte, porque el arte sin emoción no es arte. Por esto, estos americanos rojos y gritantes y estas americanas, que para sus modelos hubiera solicitado Fidias van siempre a la Habana-Madrid. Y estábamos en ésta, cuando irrumpió el silencio la pelota blanca y gentil que dando su primer beso al frontis salía iniciando su va y ven y entonando su misterioso cantar.

Comienza la función breve. Con la disputa del prólogo entre los blancos Ozquila y Montes mayor y los azules Guillermo y Pastrana. Hacen un gran peloteo, un precioso tanteo y un muy emocionante partido, ya que a medida que avanzan los dos pares iguales en arrogancia y destreza, lo empatan, con el aplauso del rebosante y alborotante lleno, en los tantos de una; tres; catorce; diez y ocho; diez y nueve; veinte; veintiuno; veintiréis; veinticuatro; veinticinco; treinta y treinta y uno. Se acabaron. Los dos azules se tiraron en forma del andamio y lo ganaron.

Los blancos quedan en 32; un partido patente; boletos a $1.80.

Primera quiniela: Ozquila; boletos a $6.20.

Combinada; Ozquila y Pastrana; boletos a $10. No cobramos ni un mísero kilo.

Pero le entramos como buenos a la disputa del gran estelar de la noche, elegante que peloteaban estas dos parejas con hidrofobia: los blancos Andrés y Epifanio contra los azules Sarmiento y Labat menor. Pocas emociones; pero también un gran partido en toda ley y regla; y si ustedes me apuran hasta en Guanabacoa; pues los dos muchachos de cada banda se apretaron bien la tuercas y dando mucha salsa y la mar de pimienta con su pimentón, lo jugaron bravamente desde la cruz hasta la punta del pañal. Lo empataron en dos; luego dos rachas; amplias, intensas, de peloteo abrumador y luego vuelta a los alarmantes en 32 y en 33. Y ya estábamos gimoteando como magdalenas, cuando no hubo tragedia. Gracias, señora, por la ausencia. Se lo llevaron los azules. Los blancos quedaron en la edad de Cristo. Boletos a $4.40.

Segunda quiniela: Gayarre; boletos a $5.

Combinada; Gayarre y Andrés; boletos a $20.

Hoy, muy "salao" martes, función tarde y noche en el bullicioso Habana Madrid. Allá vamos todos los **saletas.**

Don Fernando.

Programa de la función del 16 de septiembre, a las 8 y 45.

Primer partido, a 35 tantos: Juan y José Luis, blancos, contra Trujillo y Azpeitia, azules. A sacar blancos del cuadro 14 y 1|2 y azules del cuadro 14.

Primera quiniela a 6 tantos: A sacar del 14. Echanique, Trujillo Constante, José Mary, Juan, Ali.

Segundo partido a 35 tantos: Pascau y Labat Mayor, blancos, contra Antonio y Buendía mayor, azules. A sacar blancos del cuadro 14 y azules del 14 1|2.

Segunda quiniela, a 6 tantos: Guillermo, Sarmiento, Epifanio, Gayarre, Andrés, Labat Menor.

Programa para la función del 16 de septiembre, a las 3 de la tarde.

Primer partido a 35 tantos: Constante y José Mary, blancos, contra Ali y Buendía Menor, azules. A sacar blancos del cuadro 14 y azules del cuadro 14 1|2.

Primera quiniela a 6 tantos; a sacar del 14: Constante, Echanique, Trujillo, Ali, José Mary, Juan.

Segundo partido a 35 tantos: Ozquila y Gayarre, blancos, contra Emilio y Epifanio, azules. A sacar blancos del cuadro 14 1|2 y azules del 14.

Segunda quiniela, a 6 tantos; a sacar del 14: Emilio, José Luis, Azpeitia, Buendía Mayor, Antonio, Labat Mayor.

DE NUEVO EL SHAMROCK CON EL PESO ANTERIOR

Los ingleses lucen desesperados con las victorias americanas

NEWPORT, R. I., septiembre 15 (A.—El gran misterio del lastre terminó esta noche por donde empezó, con la decisión de Sir Thomas Lipton de volver a poner las dos mil libras de plomo donde las quitaron antes de la derrota de hoy a manos del Enterprise.

Ha habido gran disensión de pareceres respecto a lo que debiera hacerse a bordo del retador, si es que puede realmente ejercer influjo en alcanzar mejores resultados, pero después de una conferencia que duró toda la tarde y parte la noche el diseñador del Shamrock V, Charles E. Nicholson, declaró que, a su juicio, convenía colocar de nuevo el lastre.

Nicholson declaró que el Shamrock cotizaría mañana y no haría cambio ulterior alguno, al menos de que él estuviese enterado, pero se considera probable que se le dará un día de descanso si vuelve a perder mañana.

Con una sonrisa Nicholson añadió: —Quizás estemos tan desesperados pasado mañana que le hagamos un agujero.

POR SEGUNDA VEZ DERROTAN AL «SHAMROCK V» EN LA JUSTA POR LA COPA AMERICA

(Viene de la Página QUINCE)

pulación estaba en extremo esperanzada en que el cambio de lastre sería muy eficaz.

Pero al regresar **pele-mele** la flotilla a puerto esta tarde pocos eran los que aun abrigaban la creencia en la posibilidad de que el Shamrock lograse siquiera entablar una lucha reñida cualesquiera que fuesen las condiciones prevalecientes. La prontitud y rapidez de Vanderbilt en la salida, de nuevo cogieron al retador como aletargado. De nuevo fué batido decisivamente en la maniobra ejecutada al dar la bordada a barlovento. Se vió dominado por completo y dejado atrás ante la brisa que rizaba de espuma algunas olas.

Nada hubo apenas hoy en lo que hizo el Shamrock que mereciese una sola aclamación, excepto en las últimas diez millas en que el retador recobró tal vez media milla al soplar algo más recio el viento.

"He sufrido una terrible decepción", exclamó Sir Thomas hoy después de haber visto al yacht que era su orgullo cruzar la meta casi diez minutos después que el Enterprise. "No volverá a pasar otra vez, estoy seguro de que lo hará mejor. La contienda no ha terminado todavía. El Shamrock no navega como en Inglaterra. Parece muerto bajo el velamen. Algo muy raro ha sucedido. Acaso el viaje trasatlántico haya causado el cambio. Trataremos de averiguar la razón del mal. El tiempo ha sido bueno para mi balandro, y no puedo pedir mejores condiciones. Vientos más recios no nos ayudarían en lo más mínimo".

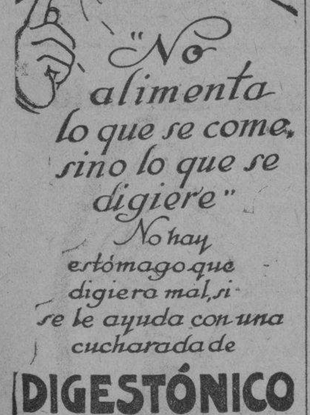

HOY

Regalo de $100 oro, al ganador del KENO de las doce de la noche.

Summer Casino

BACARA, SEVEN ELEVEN Y OTROS ENTRETENIMIENTOS.

COMIDA Y BAILE EN EL ROOF. DOS ORQUESTAS. GRAN SHOW.

El domingo 14, a las doce de la noche, GRAN KENO extraordinario de $1000 dividido en dos de $250 cada uno y otro de $500, en un solo cartón.

Los ómnibus Auto Bus Amaro, salen directamente desde el Parque Central, cada 15 minutos.

MILAGROS DEPORTIVOS

Atleta yanqui, fué el primero en correr 100 yardas en 9 y 2|5 segundos sin los blocks de arrancada o viento favorable: Mayo 10, 1930.

SHAGLER, EL HERRERO DE OHIO. Podía torcer y partir con sus manos las herraduras.

EN LAS GRANDES LIGAS

RESULTADO DE LOS JUEGOS CELEBRADOS AYER

LIGA NACIONAL

New York 6; Pittsburgh 1.
Brooklyn 13; Cincinnati 5.
Filadelfia 12; Chicago 11. (1o.)
Chicago 6; Filadelfia 4. (2o.)

LIGA AMERICANA

New York 5; Detroit 3.
San Luis 3; Boston 1. (1o.)
Washington 14, Chicago 9.
Boston 2; San Luis 1. (2o.)

ESTADO DE LOS CLUBS

	Bro.	S.L.	Cgo.	N.Y.	Pitt.	Bos.	Cin.	Fila.	Gan.	Ave.
Bro.	—	11	8	13	13	11	13	15	84	583
S. L.	8	—	11	12	6	14	19	12	82	577
Cgo.	14	11	—	9	11	14	7	16	82	573
N.Y.	8	10	10	—	14	11	11	14	78	545
Pitts.	7	12	11	8	—	12	13	11	74	521
Bos.	8	8	4	11	10	—	12	14	67	462
Cinci.	9	3	11	6	6	8	—	12	55	393
Fila.	6	5	6	6	8	8	10	—	49	343
Pdos.	60	60	61	65	68	78	85	94	571	

	Fila.	Was.	N.Y.	Clev.	Det.	S.L.	Cgo.	Bos.	Gan.	Ave.
Fila.	—	10	10	15	15	15	13	18	96	671
Was.	11	—	17	11	11	10	14	15	89	622
N.Y.	9	5	—	12	13	14	13	15	81	563
Clev.	7	8	10	—	11	14	12	14	76	524
Det.	7	8	9	11	—	11	12	12	70	490
S. L.	4	12	5	5	10	—	10	13	59	410
Cgo.	5	8	6	10	6	12	—	9	56	392
Bos.	4	3	6	5	7	9	13	—	47	329
Pdos.	47	54	63	69	73	85	87	96	574	

JUEGOS ANUNCIADOS PARA HOY

LIGA NACIONAL

Cincinnati en Boston.
San Luis en Brooklyn.
Chicago en New York.
Pittsburgh en Filadelfia.

LIGA AMERICANA

Filadelfia en Chicago.
New York en San Luis.
Boston en Detroit.
Washington en Cleveland.

DAN A PRIMO CARNERA UNA HOJA DE SERVICIO LIMPIO EN EL PUGILISMO

Así fué acordado en la Convención de la Asociación Nacional de Boxeo. Young Stribling escogido como principal contendiente en la división de los heavies. Al Singer, reconocido Campeón

OMAHA, Neb., Sept. 15. (AP.)—La National Boxing Association en la convención que actualmente celebra en esta ciudad otorgó esta noche solemne reconocimiento a Max Schmeling como campeón de peso completo del mundo.

La asociación que posee jurisdicción sobre el boxeo en unos treinta Estados escogió a Young Stribling, de Macon, Ga. como principal contendiente de la división de peso máximo dando a Primo Carnera el tercer lugar.

Al Singer, que recientemente venció a Sammy Mandell fué reconocido como campeón de peso ligero del mundo y se aprobaron todos los demás campeones generalmente reconocidos. La asociación votó a favor de dar a Carnera una hija limpia de servicios revocando todas las suspensiones contra el gigantesco italiano.

Este acto tomó la forma de una resolución en que la asociación votó por no aceptar o reconocer cualquier suspensin de un boxeador de parte de un Estado que no es miembro de la N. B. A.

La resolución declara que al aceptar la suspensión contra Carnera decretada por California la N. B. A. obró mal. California no es miembro de la misma.

Fué aprobada una nueva regla de gran amplitud acordada de suspensiones y de la fecha en que deben ponerse en vigor. La asociación decidió que, en lo porvenir, una suspensión contra un boxeador que decrete un Estado miembro de la N. B. A. no tendrá efecto hasta treinta días después en otros Estados miembros de la misma donde el pugilista suspendido tenga contratos para pelear, siempre y cuando éstos hayan sido firmados antes de dicha suspensión.

BUD BROOM VENCIO EN EL BEN BRUSH HP. EN BELMONT P.

Solamente contendieron tres caballos, pero Bud demostro ser el mejor del triunvirato

(POR ORLO ROBERTSON)

NUEVA YORK, septiembre 15. AP.—Bud Broom, hijo del famoso Whisk Broom II, no hizo gran cosa por mantener el prestigio de su ilustre progenitor como juvenil; pero como ejemplar de tres años se está demostrando un consistente ganador de dinero para Frank Bown, su dueño.

Mostrando predilección hacia una pista pesada, Bud Broom ganó su quinta carrera del año hoy al capturar el Ben Brush Handicap en Belmont Park Ha hecho diecisiete salidas y terminado segundo cuatro veces y tercero otras tres.

Los fuertes chaparrones del sábado y del domingo al causar una pista pesada y fangosa redujeron el field a tres contendientes; pero Bud Broom con Eddie Watters en la silla demostró ser el mejor del terceto por una cabeza, cubriendo la milla en el excelente tiempo de 1/38 3/5 entrando segundo el tuerto Sandy Ford de M. Shea y tercero Sun Edwin del Arden Farm. Bud Broom pagó parejo a ganador y Sanford que era eléctrico, se cotizó a dos contra uno a placé.

Las malas condiciones de la pista redujeron también los candidatos en la tercera y quinta pruebas a tres. Chalice, favorito a uno contra cinco, montado por Watters, ganó aquélla y Moronge, cotizado a ocho contra cinco, la segunda.

Contrastando con los reducidos fields en tres de las seis carreras, catorce ejemplares de dos años respondieron a la llamada del clarín en la primera y once corrieron en el steeple-chase.

Jem, consistente producto de cuatro años por Friar Rock ex Cubanita, alcanzó su quinta victoria para Mrs. E. Denemark, yendo al frente de un field de ejemplares de tres y más años sobre una milla y medio furlong fangosos en el Sunflower Purse en Lincoln Fields. Jem, al parecer encantado por la pesadez de la pista, ganó del principio al fin, llegando a la meta con ocho cuerpos de ventaja sobre Typhoon de los hermanos Harned y siendo tercero Fleche d-Argent de W. J. Wolf, reciente ganador eléctrico. El hijo de Friar Rock pagó $17.04 en la mútua y corrió la distancia en 1.51 2/5.

Justo Suárez en un Bout Contra Miller, el día 3

NUEVA YORK, Septimbre 15. (A. P.)—Justo Suárez, campeón de peso ligero de Sudamérica, se encontrará con Ray Miller de Chicago en el bout estelar a diez rounds del programa inaugural del Madison Square Garden el 3 de Octubre.

Así lo anunció hoy el concertador de matches Tom McArdle, agregando que en el semi-final, también a diez rounds, Pete Sanstol, bantam noruego se enfrentará con Joe Scalfaro y que una tercer pelea a diez será entre Kid Francis de Italia y Jimmy Slavin de Nueva York, pesos plumas.

JOE TORRIANO NOQUEADO

NEWARK, N. J., septiembre 15 (A. P.) — Joe Torriano, de Italia, fué noqueado por José Santa, de Portugal, en el cuarto round de su match fijado a ocho que tuvo lugar aquí esta noche.

JACK DEMPSEY, REFEREE

MACON, Ga., septiembre 15 (A. P.) —Ernie Saugues, profesor chileno, venció esta noche por puntos a Stiles Attaway, de Atlanta, en un bout estelar a diez rounds en que actuó de referee Jack Dempsey, ex campeón del mundo.

Sammy Mandell le Ganó por Decisión a Mickey O'Neill

JAMESVILLE, Wis., septiembre 15.—(A. P.) — Sammy Mandell, ex campeón de peso ligero, ganó la decisión sobre Mickey ONeill, de Milwaukee, en una pelea a diez rounds en los terrenos de la ferie esta noche.

Mandell pesaba 142 1-2 libras y ONeill 139 libras.

JOHNNY RISKO PERDIO POR PUNTOS CON BABE HUNT EN DIEZ ROUNDS

OKLAHOMA CITY, septiembre 15 (A. P.) — Babe Hunt, peso completo de Ponca City, le ganó por puntos a Johnny Risko, el panadero de Cleveland, en una pelea a diez rounds que tuvo lugar aquí en la noche de hoy. Hunt pesaba 193 libras y Risko 198.

LOS RED SOX COMPRAN DOS NUEVOS JUGADORES

BOSTON, septiembre 15 (A. P.) —La directiva del Boston de la Americana, anunció hoy la compra de los outfielders MacSwain del Mobile, Liga del Sur y Rye del Waco de la de Tejas. Se pagó contado por el primero y contado y un jugador por el segundo. MacSwain tiene veintiún años, tira con la derecha y bateó .325 este año. Rye tuvo un promedio de 3.71 y se dice que es muy rápido y tiene un gran brazo. Ambos se presentarán en la primavera.

Gallant Fox Consolidó su Título de Campeón

(Viene de la página QUINCE.)

hasta el cuarto de vestir los jockeys, enredándose primero en una agria discusión y después en una batalla a trompadas, Earl Sande y Sonny Workman, los jinetes adversarios.

Cargando tan sólo tres libras menos que Gallant Fox, 123 contra 126 que soportó el hijo de Sir Gallahad III, la lucha que libraron en el último octavo de milla las estrellas de las cuadras de Belair y Butler, merece ocupar un sitio aun superior al histórico duelo entre Man O-War y John P. Grier en Dwyer Stakes de 1920.

Primero el uno y después el otro mostraba su hocico o, a lo más, la cabeza en la vanguardia, y con tanto Sande como Workman tratando de extraerle a sus respectivas montas la última gota de energía, la Zorra de Belair se abrió campo a una emocionante victoria por nariz, para agregar el Lawrence Realization a la gran cadena del Wood Memorial, Preakness, Kentucky Derby, Belmont, Dwyer, Classic y Saratoga Cup, con los que logró superar en el curso de una sola campaña el record de Zev.

UNA INTERROGACION

Pero ¿será Gallant Fox el mejor pur sang que han tenido los americanos desde el reinado de Man O'War?

Desde aquella fecha han florecido Crusader; Mad Hatter; Mars; Bubbling Over; Grey Lag; Sarazen; Sting; Mad Play; Wise Counseller; Ladkin; Reig Count; Victorian; Toro; Blue Larkspur; Chance Shot; Chance Play; Osmand; Scapa Flow y tantos otros que pudiera el cronista mencionar sin esforzar al límite su memoria.

¿Hubiera podido Gallant Fox derrotarlos a todos?

Sus hechos de armas y los tiempos que le han sido cronometrados parecen facultarlo para ello, pero surgen algunas dudas que debemos dilucidar antes de poder sostener la candidatura de Reigh Count frente a la de tanto esforzado adversario.

Gallant Fox en su victoria del Preakness sobre Crack Brigade, en el Clásico de Arlington Park sobre Gallant Knight, y en el Lawrence Realization sobre Questionaire, se vió al borde de la derrota sacándole el más reducido de los márgenes a estos tres contrarios, que con el mejor golpe de suerte a su favor hubieran podido alterar el orden de los factores. El margen victorioso en todas estas ocasiones no indicaba que fuera superior con mucho a sus víctimas.

IGUALES PESOS

No es solamente esto. Tanto en el Preakness como en el Clásico compitió sin concederle la menor ventaja en el peso a sus adversarios de la misma edad, y en el Lawrence Realization, tres libras, una mera libranza, fué la concesión hecha por Gallant Fox a Questionaire, quien en dichas condiciones le quedó a una nariz africana de distancia.

Man O'War, en cambio, siempre solía salir a la pista con una diferencia de 15 a 30 libras en su contra, frente a contrarios de la talla de John P. Grier, Wildair, Upset, Donnacona y otros ejemplares de primo cartello.

Y si todavía fuera necesario buscar una excepción mjs que poner a las pretensiones de Gallant Fox de ser proclamado nuevo Caballo del Siglo, tan sólo en una ocasión, en el Saratoga Cup, ha corrido contra adversarios de mayor edad, rehuyendo el encuentro con los ases de edad madura, Blue Larkspur, Misstep, Sun Beau, Toro y demás cuando éstos lucían en la plenitud de su forma en el hipódromo de Arlington.

SUNNY JIM

Gallant Fox merece el título de campeón de 1930 y su record de victorias difícilmente será igualado, pero sin quitarle méritos a sus hazañas, hay que reconocer que lo más le ha ayudado para forjar su cadena de éxitos han sido sus espléndidas condiciones físicas—que debe agradecer a haber sido poco corrido como juvenil en 1929, retirándosele a tiempo antes de que pudiera lesionarse—y el inteligente programa trazado por su entrenador "Sunny Jim" Fitzsimmons, corriéndolo tan sólo en los stakes en que no tenía que concederle la menor ventaja en peso a sus adversarios, no obstante el hecho de estar cebado a fuerza de ganar premios mientras que los otros estaban esqueléticos de inanición.

Además sus más fuertes rivales, Desert Light, el fenómeno de la cuadra de Whitney, Whichone, y por último Gallant Knight, sucesivamente por lesiones fueron eliminados del camino.

Gallant Knight, segundo de "la zorra" en el Kentucky Derby y el Classic, venía entrenándose de una manera espectacular para el Lawrence Realization, en el que esperaba su entrenador Kay Spence saldarle las cuentas al campeón de Belair, pero una semana antes de la carrera, al terminar una práctica, se observó pronunciada cojera en el hijo de Bright Knight, y con dolor en su corazón, el amigo de Agustín Treto tuvo que suspender por tiempo indefinido el entrenamiento de su pupilo equino.

Vista la tremenda oposición hecha por Questionaire, ¿quién se atreve a pronosticar el desenlace del Lawrence Realization si Gallant Knight hubiera podido figurar también en la contienda.

ULTIMO AÑO

Según oficialmente se anunció en Saratoga por Mr. Fitzsimmons, Gallant Fox será retirado de la lucha activa este año, para ser destinado a la recría, proponiéndose correrlo su propietario Mr. Woodward tan sólo en el Jockey Club Gold Cup y el Latonia Championship después del Realization.

Sin embargo, es posible que ilusionado por su fácil manera de echar abajo el record de Zev, pretenda Mr. Woodward batir el mundial del ejemplar francés Zar, sentando una cifra de ganancias que supere a los cuatrocientos mil pesos.

Para eso tendrían que correr a Gallant Fox en los ricos premios que ofrecen las pistas de Maryland durante el otoño, y nada parece más justificado que Woodward ofrezca una oportunidad de ver al campeón a los fanáticos del Estado en que fué criado el fenomenal hijo de Sir Gallahad III y Marguerite.

Pronto conoceremos cuál ha de ser por fin el programa del campeón de 1930.

DOS COMENTARIOS

—El Shamrock casi descartado
—En la puerta del campeonato el Brooklyn

Las fundadas esperanzas de que nos hablaba anteayer el cable de que el Shamrock V de Sir Thomas Lipton derrote al yacht americano Enterprise del sindicato Vanderbilt, van desvaneciéndose como humo de paja. Ayer volvió a ser vencido en la segunda competencia el verde balandro del inglés a quien todo el mundo desea ver triunfar, por su inigualado sportmanship, su tenaz persistencia a través de treinta años de realizar inconcebibles esfuerzos gastándose los dólares por millones y siempre declarando caballerosamente que ha ganado el mejor yacht una vez celebradas las regatas.

Las condiciones del viento ayer eran las que se aguardaban para que el balandro de Sir Thomas venciera al americano, y resultó que tales condiciones favorecieron aun más al Enterprise que llegó a la meta con diez minutos de ventaja sobre su oponente. En la prueba inicial sólo había aventajado el balandro americano al del Baronet dos minutos y cincuenta y dos segundos. Con dos derrotas más que sufra, se volverá Sir Thomas decepcionado para siempre a su verde Erin dando por terminados sus enormes y costosos empeños de conquistar la copa que en el año 1851 la goleta americana obtuviera en la mejor lid en aguas inglesas.

El que a hierro mata a hierro muere, dice el refrán. Y nada más cierto. El Brooklyn había recibido una soberana paliza del "querido Cinci" cuando éste le ganó su penúltima serie de cinco juegos sin dejarle poner los pies en el suelo. Ahora le acaba de ripostar el Brooklyn en la misma forma, le ha ganado al Cinci, con el juego de ayer, toda la serie de cuatro consecutivos, lo que le ha hecho afianzarse en el primer lugar a juego y medio del temible Chicago y a uno completo del San Luis.

Comienza hoy el Brooklyn una serie de tres juegos con el San Luis y después otra de cuatro con los Piratas. A estos teams les ha ganado durante la temporada muchos más juegos que ellos al Brooklyn... Los lanzadores se muestran en toda su potencia, los bateadores han despertado con terrible fiereza de su ligero slump y todo hace predecir que el "querido Brooklyn" se calzará el campeonato de la Nacional para después caer ante los Atléticos de Connie Mack en la serie mundial el próximo Octubre. — S. P.

MAÑANA EN ARENA POLAR, MIERCOLES DE BUEN BOXEO

Reaparece Divino Rueda de Cienfuegos en S. Bout y Antonio Hevia en otro

Mañana se encontrarán de fiesta los fanáticos habaneros de boxeo pues será un nuevo miércoles de Moda que se celebre en la flamante Arena Polar. Gran entusiasmo existe por presenciar el star bout entre el fuerte pegador Antonio Hevia y el no menos fuerte y científico Angel Izquierdo. Este encuentro ha de ser de arranca pescuezo ya que ninguno de los dos se encuentra dispuesto a dar cuartel, que así es como gusta a los fanáticos ver boxear.

En otro match estelar a seis episodios veremos al invicto muchacho de Cienfuegos, a Divino Rueda, con el famoso pugil de Marianao que responde al nombre de Benny Rodríguez. Estos bouts estelares son más que suficientes para abarrotar mañana la Arena, pero todavía hay más, tres preliminares muy calientes a cuatro rounds cada uno. Dos chicos hispanos están encargados de levantar las cortinas, Fausto Falcón y Avelino Barrera, pesando cada uno 135 libras.

El programa completo es el siguiente:

4 rounds 135 libras: Fausto Falcón vs. Avelino Barrera (españoles).

4 rounds 126 libras, Fernando Llamas vs. Adolfo Vázquez.

4 rounds. César Pérez vs. Segismundo Simmons de Costa Rica.

Star Bout a seis rounds: Divino Dueda, de Cienfuegos, vs. Benny Rodríguez de Marianao.

Star bout a seis rounds: 147 libras: Antonio Hevia vs. Angle Izquierdo.

Los precios serán los de siempre, 50 kilos gradas; 70 kilos preferencais y un bolo sillas del ring.

EL FORT WORTH VENCIO EN EL CAMPEONATO DEL CIRCULO DE TEXAS

FORT WORTH, Septiembre 15. (AP.)—El Fort Worth ganó hoy el estandarte de la liga de Tejas al derrotar al Wichita Falls por 3 a 2 en el quinto y decisivo juego de la serie final. El vencedor se encontrará con el Memphis, campeón de la Southerns Association en el juego inicial de la serie Dixio el miércoles próximo en Memphis. Tenn.

LAS ALMORRANAS SE CURAN PRONTO

SIN POMADAS NI OPERACION

Millares de personas que tienen almorranas no saben que es posible obtener rápido y permanente alivio con una medicación interna. Sabido es que ni el bisturí del cirujano ni la aplicación de pomadas, ungüentos o supositorios pueden hacer desaparecer la causa.

Mala circulación de la sangre causa almorranas debido a su estancamiento en el recto que debilita mucho esa parte del intestino grueso. El Dr. J. S. Leonhardt fué el primero en descubrir el remedio y lo receta con el nombre de HEM-ROID. El Dr. Leonhardt administró el remedio a 1.000 enfermos de almorranas con el maravilloso resultado de curar 980 de los pacientes. Sólo después de esa evidente demostración de su eficacia consintió el Doctor en permitir su venta al público en general ne todas las boticas.

No se pierda más tiempo con medicación externa. Cómprese un frasco de HEM-ROID y tómese según las instrucciones a fin de obtener el rápido alivio que han obtenido millares que padecían de almorranas.

DURACION!

En la construcción de las gomas Fort se emplea goma obtenida en las Plantaciones Dunlop y el más fino algodón de Egipto para que su duración sea mayor y tenga más larga vida.

FORT DUNLOP

La Goma de Resistencia Insuperable

M.E.C.D. 2016

ANUNCIOS CLASIFICADOS DE ULTIMA HORA

ALQUILERES

A-1. Habana.

MARINA 54; primer alto; casa nueva; frente parque Maceo; recibidor; sala; comedor; tres habitaciones; lujoso baño intercalado; cuarto criado con baño; pantry; cocina; galería persianas; únicamente familia moralidad; llaves bodega esquina Marina y Vapor; informes A_6318; O'Reilly 19.
A1 38473 15 sp 19

PERSEVERANCIA 34 B; bajos; acera sombra; casa nueva; recibidor; sala; comedor; tres habitaciones; lujoso baño intercalado; comedor al fondo; cuarto criado con baño; únicamente familia moralidad; llaves bodega esquina Perseverancia y Animas; informes teléfono A-6318; en O'Reilly 19.
A1 38472 15 sp 19

SE ALQUILAN los bonitos y frescos altos de Lealtad 40 entre Virtudes y Animas; propios para profesionales; una sala grande y clara; su precio 85 pesos; demás informes, F_3417; después de las 12.
A1 38419 15 sp 20

SE ALQUILA Concordia número 177 entre Soledad y Aramburu; magnífica casa muy ventilada; sala; recibidor; cinco habitaciones; baño intercalado; comedor; cocina; servicio para criado; llave en los bajos; informes mueblería La Moda; Neptuno y Galiano; teléfono A-4454.
A1 38429 15 sep 20

SAN LAZARO 98; altos; interiores; sala; dos cuartos; cocina gas; servicios; informan M-2863 y F-2124; llave en los altos.
A1 38437 15 sp 25

SE DESEA colocar una española de criada de mano o manejadora; tiene buenas referencias; informan en el teléfono F_5179.
O1 38301 15 sep 18

MALECON número 4; al lado del Unión Club; se alquilan grandiosos bajos modernos; propios para club o familia larga; tienen entrada por S. Lázaro 24 con garage para tres máquinas; puede verse de 2 a 5 p. m.
A1 38311 15 sep 22

SE ALQUILA en Animas 177 A; altos y bajos; entre Oquendo y Soledad; compuesta de sala; comedor; 3 habitaciones; cocina; baño completo; informa, Luis González; U-1157.
A1 38394 15 sep 21

SE ALQUILA en Estrella 235; altos y bajos; entre Infanta y Ayesterán; compuesta de sala; saleta; tres habitaciones; baño y cocina de gas; informa, Luis González; U-1157.
A1 38395 15 sep 21

SE ALQUILA la casa de Alcantarilla 34 entre Aguila y Revillagigedo; frente al parque; de dos plantas; el local de los bajos está acreditado para establecimiento; informes, Muralla 16; teléfono A_2588.
A1 38469 15 sep 20

SE ALQUILA en Virtudes 160; altos y bajos; entre Oquendo y Soledad; compuesta de sala; saleta; tres habitaciones; baño y cocina de gas; informa, Luis González; U-1157.
A1 38396 15 sep 21

SE ALQUILA Infanta 43; altos; compuestos de sala; saleta; 4 habitaciones; baño intercalado y cocina de gas; informa, Luis González; teléfono U-1157.
A1 38397 15 sp 21

ALQUILO segundo piso Refugio 29; próximo oficinas y paseos; sala; comedor; tres habitaciones; baño; etc.; llave bodega Industria; A-3910.
A1 38485 15 sp 17

PISO AMPLIO

Campanario número 88; casi esquina a Neptuno; se alquila un primer piso compuesto de cuatro habitaciones; sala; comedor y cocina de gas; servicios sanitarios modernos; precio, 75 pesos; informes el portero en los bajos; peletería Versailles.
A1 38454 15 sp 17

NEPTUNO Y AGUILA

Moderno edificio; alquilo piso fresquísimo; sala; comedor; tres habitaciones; lujoso baño; cocina; limpieza y luz escalera; informan barra planta baja M-8049; M-5740.
A1 38471 15 sp 20

ALQUILO San Rafael esquina Lucena, pisos altos, modernos; sala; saleta; tres y cuatro habitaciones; gran baño; cuarto; baño criados; cocina gas. Ferretería Belascoaín esquina San Rafael. U-5215.
A1 37935 15 sp 22

JOVELLAR 14, entre Hospital y Aramburo, lujosos altos amplios, ventilados, sala, recibidor, comedor, tres habitaciones con closets, lujoso baño intercalado, cocina de gas, cuarto y servicios de criados. $55. Informes, A-7629.
A1 38428 15 sp 20

SE ALQUILA en $35 la planta baja de la casa Manrique 147; con sala; comedor; dos hermosas habitaciones; cocina; baño y patio; informan en Tejadillo número 1; doctor M. Lluria; teléfono A_1047.
A1 38411 15 sp 18

ALQUILO los bajos de la casa de Animas 123; compuesta de sala; saleta; cinco habitaciones; comedor; repostería; cocina; lavadero; dos baños para la familia; habitación y servicio de criados; y tres patios; la llave en los mismos.
A1 38421 15 sp 20

SAN LAZARO 54 se alquila un alto y un bajo en 70 pesos cada uno con sala; comedor; cuatro cuartos; baño y cuarto y servicio para criados; la llave en el fondo; Malecón 12; altos; teléfono A-9033.
A1 38481 15 sp 21

B2 38433 15 sp 21

MALECON 12; se alquila en 90 pesos el bajo con sala; comedor; seis habitaciones; baño completo y cuarto y servicio criados; la llave en los altos; teléfono A-9033.
A1 38480 15 sp 21

GARZONNIERE BARATA: Jovellar 41, 2do. piso, esq. Hospital. Cómoda, Agradable y sin Lujo costoso; adecuada a Damas o Caballeros. Salita y Comedor unidos, 2 Cuartos y Baño Intercalado; Servicio auxiliar; Cocina y Calentador de Gas; Agua abundante segura. Aparte Radio y Nevera Eléctrica. De 7 a 10 p.m.; sábados, domingos y días festivos de 5 a 10 p.m.
A1 38322 15—22 Sept.

ALQUILO BAJOS Escobar 176, entre Reina y Estrella. Cinco habitaciones y doble servicio. Llave, en la misma. Teléfono F-1341.
A1 38282 15—18 Sept

ALQUILO SEGUNDO piso: Rayo 66, una cuadra Reina. Tiene cuatro habitaciones; baño intercalado; comedor y cocina. Informan: en la misma. Teléfono A_1529.
A1 38334 15—25 Sept

ALQUILO los lindos y frescos altos de San Lázaro 252; sala; recibidor; tres habitaciones; baño; comedor; cocina; servicios de criados y un cuarto grande en la azotea; informan, teléfono FO-1392; la llave en la misma de 3 a 5.
A1 38443 15 sp 21

SANTA CLARA 29, altos, entre San Ignacio e Inquisidor: sala, comedor, tres cuartos, baño completo, cuarto y servicios de criados y cocina de gas y carbón; informan, teléfono A-1051.
A1 38337 15—25 Sept

A-2. Vedado y Príncipe.

15 ENTRE 2 y Paseo; lujosos y cómodos altos acabados de fabricar; recibidor; comedor; 4 habitaciones con closets; y baño intercalado; cocina de gas y habitación de criados con servicios; la llave en la misma; informes A_7629.
A2 38427 15 sp 20

VEDADO; se alquilan los cómodos y frescos bajos de Quinta 44 1|2; entre Baños y D; a la brisa y a media cuadra del parque Villalón; también se alquilan los cómodos y bonitos altos de Calzada 169 entre J e I; gran situación, muy cerca de la Habana; informan F-5469; después de las 10 a. m.
A2 38430 15 sep 21

SE ALQUILAN; acabados de pintar; los modernos altos calle 27 número 425; entre 4 y 6; Vedado; cuatro cuartos; baño intercalado; porch; etc.; con o sin garage; la llave en los bajos; informan, Fomento y Fabricación; Aguiar 106; M_7245.
A2 38432 15 sp 21

SE ALQUILA linda residencia recién construída; en 13 entre Avenida de los Presidentes y H; Vedado; con jardín; portal; sala; tres dormitorios con sus closets; comedor; baño intercalado completo; cocina y calentador de gas; pantry; cuarto; servicio de criados y garage; renta $90; la llave en el alto; al fondo.
A2 38314 15 sep 22

H NUMERO 184; entre 23 y 21; Vedado; se alquila moderno piso alto; lujoso cuarto de baño; propio para corta familia; hay garage privado si se desea; informes el portero.
A2 38313 15 sp 22

23 ENTRE 2 y 4; número 383; Vedado; se alquila gran alto moderno; con sala; recibidor; cuatro cuartos; galería; terraza; baño intercalado; repostería; cocina y cuarto de criados; renta $90; la llave en los bajos; informes A-6420.
A2 38312 15 sep 22

SE ALQUILA Paseo 271 entre 27 y 29; Vedado; magníficos altos; sala; saleta; comedor; cinco cuartos; dos baños; garage; informan FO-3360; M-8413.
A2 38408 15 sp 25

ALQUILO hermosa casa I número 17; Vedado; sala; recibidor; hall; comedor; 5 habitaciones; baño completo; 3 habitaciones altas con baño completo y demás servicios; cuartos y servicios para criados; garage para dos máquinas; patio y traspatio; la llave en la misma de 9 a 6; informan Tejadillo 45; teléfono A_2575.
A2 38407 15 sp 21

VEDADO: SE alquilan los altos: calle Cuatro número 18, entre Línea y Calzada. Terraza cubierta; sala; hall; comedor; cuatro habitaciones; baño intercalado; cuarto y servicio de criados; cocina. Informes: en los bajos.
A2 35374 15—18 Sept

SE ALQUILA en el Vedado; calle 8 número 8 entre 21 y 23; casa con tres habitaciones; sala; saleta; baño completo; patio y cocina; informan calle I número 5 entre 9 y 11; la llave en la bodega de 23 y 8.
A2 38487 15 sep 18

CALLE 10 número 161 entre 17 y 19; Vedado; alquilo altos; terraza; sala; tres cuartos y comedor; baño; cocina de gas; llaves bodega esquina a 17; M_2863 y F-2124.
A2 38438 15 sep 25

CALLE 11 número 129 entre K y L; Vedado; chalet estilo Renacimiento Español; cuatro cuartos; dos baños; planta alta; jardín; portal; sala; comedor; hall y garage; gran confort; informes M_2863, F-2124; puede verse a todas horas.
A2 38435 15 sp 25

A-3. Cerro y Palatino.

A-4 Marianao y sus Repartos

CASA con finquita se alquila junto al paradero Quemados; Marianao; casa nueva; tres cuartos; baño intercalado; etc.; 6,000 varas; informes, teléfono F-2124.
A4 38436 15 sp 25

MARIANAO; alquilo tres casas modernas; con jardín; portal; sala; comedor; tres cuartos; baño intercalado; cocina con calentador de agua; patio; Campa 8; 10; 12; tranvías por la puerta; paradero Samá al fondo; precio $35; informan Reina 39; Casa de Baños; I-3345.
A4 38360 15 sep 18

A-5. J. del Monte y Víbora.

SE ALQUILA el hermoso chalet Villa Tibi-dabo en lo más alto de la Loma del Mazo; Carmen y Luz Caballero. De dos plantas; jardines y garage; sala, hall y seis grandes habitaciones, comedor, pantry, cocina y cuartos de criados. Magnífico portal de donde se domina la más hermosa vista de la Habana. La llave en la casa de al lado. Informes, Manuel Fernández, teléfono M-9556. Precio, 80 pesos.
A5 UH GM 1—17 Sept

A-12 Solicitud de Alquileres

FAMILIA honorable; española; sin niños; desearía encontrar familia de idéntica condición para vivir en conjunto reducir gastos; teléfono M_2892.
A12 38476 15 sp 17

B-1. Casas-Apartamentos.

JOVELLAR número 8 entre Aramburu y Hospital; alquilo apartamento bajo; compuesto de sala; saleta; tres grandes habitaciones; baño completo; cuarto y servicios criados; comedor; cocina y patio; informan en el apartamento número 4; teléfonos M-1429 y U-2259.
B1 38440 15 sp 25

B-2. Locales y Naves.

SE ALQUILA una nave en Animas 177 entre Oquendo y Soledad; propia para industria o garage; mide 400 metros; informa, Luis González; U-1157.
B2 38398 15 sep 21

SE ALQUILA una nave en Desagüe casi esquina a Infanta; propia para industria; informa, Luis González; teléfono U_1157.
B2 38599 15 sep 21

SE ALQUILA una nave con un gran patio; propia para industria; calle Reyes entre Mangos y Remedios; puede verse después de las cinco; informa, Luis González; U-1157.
B2 38393 15 sep 21

BELASCOAIN 7 B, BAJOS

Se alquila un buen local propio para cualquier comercio; es casa moderna; informa su dueño; Habana 82; teléfono A-2474.

CEDO MAGNIFICO local para bodega. Tiene vida propia. Estuvo abierta 8 años con todos los enseres necesarios para la apertura. Alquiler de común acuerdo. Calzada de Zapata número 21, entre A y B, Vedado. Pregunte por Valentín.
B2 38087 15—18 Sept

B-4. Habitaciones.

ALQUILO espléndidas habitaciones altas; Durege y Correa; altos taller carpintería; agua abundante; precio: nueve pesos con luz; informan en la misma; teléfono M-1429.
B4 38439 15 sep 25

SE ALQUILA a una o dos personas; sin niños; amplia habitación en casa de familia; Escobar 152 A; segundo piso; último precio, $10; vale mucho más.
B4 38406 15 sp 20

OBISPO 54; primer piso; entre Habana y Compostela; casa particular; alquila habitación ventilada y moderna con o sin muebles; sin ruidos ni molestias de ninguna clase; estricta moralidad.
B4 38491 15 sp 18

B-6 Hoteles

HOTEL BILBAO

De Julio Gutiérrez; antiguo propietario del Palacio de la Mortera; Prado y Neptuno; amplias y ventiladas habitaciones a Prado y Neptuno; San Miguel y Consulado; agua fría y caliente; elevador permanente; situación céntrica; a media cuadra del parque Central; precios económicos; moralidad absoluta; cocina española y criolla; se admiten abonados al comedor; jueves bacalao a la vizcaína; domingo olla española; Neptuno 5; teléfono A-9041.
B6 38400 15 sep 23

COMPOSTELA 10

Por Chacón; habitaciones grandes; frescas; con balcón y lavabo de agua corriente; desde 10 pesos; hay teléfono; Galiano 5 a 8 pesos; Amargura 86 un gran departamento; 17 pesos; dos habitaciones.
B4 38483 15 sep 21

SE SOLICITAN

S-1. Criadas y Criados.

SE SOLICITA una criada de cuartos y coser que sea peninsular y buenos informes; sueldo $20 y uniformes y ropa limpia; presentarse en Bella Vista y Segunda; tres cuadras después del paradero de Havana Central; Víbora.
S1 38412 15 sp 18

S-11 Agentes y Socios

SE SOLICITAN personas activas para desempeñar el cargo de agente exclusivo de la famosa revista neoyorquina Cine Mundial en los siguientes pueblos de la Isla: Manzanillo; Alto Songo; San Luis de Oriente; Camajuaní; Quemados de Güines; Rodas; Zulueta; Mayajigua; Esperanza; Minas de Matahambre; Palos; Cifuentes; Potrerillo; Piedrecitas; General Machado; Jovellanos; Guanajay; Artemisa; San Antonio de las Vegas; Santa María del Rosario y San Juan y Martínez; dirigirse a Cine Mundial; apartado 2262; Habana; se advierte que en cada revista gana el agente ocho centavos; pero no se fían en ningún caso.
S11 38449 15 sp 18

SE SOLICITAN señoras y señoritas en la Habana y toda la Isla con referencias de primera para vender preciosas labores; buena comisión; pidan catálogo incluyendo sello; transferible para colcha a 10 centavos uno; admito sellos Correo hasta $1.00. De 8 a 10 a. m. y de 1 a 5 p. m. Sampere; Avenida Wilson número 32; Vedado; Habana.
S11 38431 15 sep 21

S-12 Solicitudes Varias

SOLICITO personas tengan libros usados; compro cualquiera cantidad; máquinas escribir; sellos; discos; muebles; objetos útiles; etc.; M-6806; Salud 28; voy inmediatamente; llame en seguida; M_6806.
S12 38486 15 sp 17

SE OFRECEN

O-1 Criadas y Criados

JOVEN española desea colocarse para cuartos y costura o manejadora en casa de moralidad; informan teléfono U-7094.
O1 38448 15 sep 17

SE DESEAN colocar dos muchachas españolas de criadas de mano o para cuartos; son muy trabajadoras y formales; tienen muy buenas recomendaciones de las casas donde trabajaron; informan teléfono M-2313.
O1 38413 15 sp 18

SE DESEA colocar una joven del país; de criada o para limpiar por horas; entiende algo de cocina; tiene referencias; informes teléfono F-5996.
O1 38479 15 sp 17

COCINA DE CARBON

SE DESEA colocar muchacha española criada de mano o cocinar y limpiar a corta familia de moralidad dentro de la Habana; teléfono A-9245.
O1 38420 15 sp 17

SE DESEA colocar señora española de mediana edad para criada de mano y puede ayudar a la cocina; tiene buenas referencias; M_7508.
O1 38445 15 sep 17

DESEA COLOCARSE una joven española, de criada de manos o cuartos, o para ayudar a la cocina. Lleva tiempo en el país. Tiene referencias. Informan: F_3460.
O1 38336 15—17 Sept

SE DESEA colocar joven española de criada de manos o manejadora. Buenas referencias. Informan: M_5512. Sol 13.
O1 38348 15—17 Sept

JOVEN española desea colocarse de criada de mano; cuartos o comedor; es cumplidora y formal; informan F-6146.
O1 38409 15 sp 18

DESEA COLOCARSE en casa de moralidad, una muchacha española de mediana edad, formal y limpia, de criada de manos o manejadora. Informan: A-2246. Dora.
O1 38352 15—17 Sept

SE OFRECE criada polaca, muy trabajadora. Tiene referencias. No tiene pretensiones. Entiende del servicio de comedor y no le importa cuidar niños. Teléfono A-3343.
O1 38402 15—17 Sept

SE DESEA colocar un joven español para criado de manos o comercio. Sabe cumplir bien y tiene buenas referencias. Llame al Telf. I-7293.
O1 38292 15—18 Sept

SE OFRECE un joven español para criado de manos, portero, ayudante cocina o para comercio o cualquier trabajo análogo. Es trabajador y honrado. Tiene buenas referencias. Informan: A-6637 y F-4668.
O1 38283 15—18 Sept

DESEA colocarse un joven español para criado de mano; sabe trabajar en todo servicio fino y tiene muy buenas referencias; desea colocarse una joven para criada de cuartos o comedor; llame F_3622.
O1 38452 15 sep 17

EN CASA de moralidad desea colocarse una joven peninsular de 19 años; tiene buenos informes; informan, M-7228.
O1 38458 15 sp 17

SE DESEA colocar una muchacha asturiana para el servicio de un matrimonio o para limpiar y repasar ropa; tiene quien la recomiende; teléfono M-4258.
O1 38455 15 sp 17

SE DESEA colocar una muchacha española de criada de mano; es formal y trabajadora; informan el Sol 26; teléfono A_2600.
O1 38422 15 sp 18

SE OFRECE un buen criado; serio y fino; trabajador; sabe planchar ropa de caballero; llamen M-7898; con referencias.
O1 38418 15 sep 18

SE DESEA colocar muchacha española de criada de mano o manejadora; entiende algo de cocina; sabe su obligación; teléfono A-8572.
O1 38417 15 sep 17

SE DESEA colocar una muchacha española para criada de mano o para cocinar y limpiar para un matrimonio; tiene buenas referencias; F-4404.
O1 38416 15 sep 17

JOVEN española desea colocarse de criada de mano o manejadora o para cocinar y limpiar para un matrimonio; tiene referencias; informan teléfono U_4669; Andrea.
O1 38414 15 sp 17

UNA JOVEN española se ofrece para criada de mano o cuartos; ayuda a la cocina; no le importa ir al campo; teléfono M-2464.
O1 38474 15 sp 17

SE OFRECEN dos muchachas españolas; una recién llegada de España para criada o manejadora y la otra para trabajar por horas; esta con referencias; teléfono F_4225.
O1 38299 15 sep 18

DESEA colocarse una muchacha española de criada de mano o cuartos; sabe el corte; llamen al teléfono X-2373.
O1 38309 15 sp 18

DESEAN colocarse dos muchachas de criadas de mano; una sabe cocinar; también se coloca por horas; tienen referencias; teléfono U-6724.
O1 38333 15 sep 18

SE DESEA colocar una española de 22 años para criada de mano o manejadora; teléfono A-8779.
O1 38340 15 sep 18

SE DESEA colocar hombre mediana edad; lo mismo de criado; portero; camarero o cualquier otro trabajo; buenas referencias; llamen A-9117.
O1 38367 15 sep 17

CRIADO de mano desea colocarse; sin pretensiones; para el campo; tiene referencias; teléfono M-4439.
O1 38390 15 sp 17

DESEA colocarse una joven española de mano o de cuartos; tiene buenas referencias de las casas que trabajó; informes al M-5103.
O1 38456 15 sep 17

SE DESEA colocar una joven española para criada de mano o manejadora; también se coloca una señora por horas; llevan tiempo en el país y tienen referencias; U_7010.
O1 38461 15 sep 18

SE DESEA colocar una muchacha española para criada de mano o matrimonio; cocina un poco; tiene recomendaciones; FO-2796.
O1 38460 15 sep 17

CRIADO español; joven; con referencias; desea colocarse; teléfono F-1244.
O1 38462 15 sp 18

DESEA colocarse una muchacha española de criada de mano o de cuartos; sabe su obligación y lleva tiempo en el país; F-1839.
O1 38463 15 sep 17

SE DESEA colocar una muchacha española de criada de cuartos o de mano, sabe coser y tiene recomendaciones, teléfono A-8338.
O1 38477 15 sp 17

MUCHACHA peninsular desea colocarse de criada de mano o manejadora; tiene referencias y sabe cumplir con su obligación; teléfono M-2558; Compostela número 86.
O1 38482 15 sp 17

SE OFRECE criado de comedor o ayuda de cámara con muy buenas referencias; ha trabajado en Madrid y París; llamen F-4076.
O1 38405 15 sp 17

SE DESEA colocar una muchacha española de criada de mano o para cuartos; sabe limpiar bien; servir mesa a la rusa; tiene referencias; llamen M-5321.
O1 38404 15 sp 18

O-2. Cocineras y Cocineros

DESEA colocarse buena cocinera joven; española; sólo para cocinar; tiene referencias; Factoría número 18; teléfono A-3828.
O2 38446 15 sep 17

DESEA colocarse una española de mediana edad para cocinar y limpiar; tiene referencias; informan, San Pedro número 6; teléfono A-5394.
O2 38488 15 sp 17

MATRIMONIO peninsular de toda confianza y moralidad se ofrece para las labores domésticas; juntos o separados; ella sabe cocinar; informan en la cantina del paradero de Orfila; Buenavista; y también Telf. X_3625.
O2 38450 15 sep 18

SE DESEAN colocar dos muchachas españolas; una es cocinera repostera y la otra para criada de mano; sabiendo coser un poco; tienen referencias; informan teléfono U-1670.
O2 38296 15 sep 17

SE OFRECE buena cocinera repostera española; tiene referencias; en la misma una criada de mano o cuartos y coser; informan teléfono FO-2659.
O2 38306 15 sp 18

SE DESEA colocar una joven española para cocinar; o los quehaceres de un matrimonio; teléfono A-1860.
O2 38447 15 sp 18

SE DESEA colocar una joven española para cocinar y limpiar para corta familia o criada de mano; si no es casa seria no se molesten en llamarla; teléfono X-3087.
O2 38496 15 sep 17

SE DESEA colocar una señora cocinera y una lavandera; tiene recomendación; informan teléfono M-3407.
O2 38499 15 sep 17

SE OFRECE buena cocinera repostera española solo para la cocina; no duerme en la colocación; de mediana edad; tiene buenas referencias. Teléfono A-8913. Obispo 98.
O2 38210 14 16 sep

UNA española de mediana edad desea colocar para la cocina; no le importa limpiar algo; sabe cumplir con su obligación. Tel. F-2098.
O2 38243 14 16 sep

COCINERA castellana desea colocarse; sabe cumplir perfectamente con su obligación; cocina a la criolla y española; tiene muy buenas referencias; no tiene compromisos de ninguna clase; teléfono A-3343.
O2 38489 15 sp 18

DESEA colocarse señora de mediana edad de cocinera en casa particular; sabe repostería y cumplir con su obligación; tiene referencias; duerme fuera; teléfono F_2255.
O2 38356 15 sep 18

DESEA colocarse una española para cocinar y limpiar para corta familia; teléfono F-1839.
O2 38464 15 sep 17

UNA JOVEN española desea colocarse para cocinar solo o para cocinar y limpiar en casa de corta familia; tiene buenas referencias; informan A_5173.
O2 38465 15 sep 17

SE DESEA colocar española para cocinar y limpiar; sabe cumplir con su obligación; informan, teléfono A-1727; Reina 98.
O2 38468 15 sep 17

SE OFRECE española formal para cocinar y limpiar a corta familia casa de moralidad; tiene referencias; teléfono M-6272.
O2 38466 15 sep 17

SE DESEA colocar una joven española para cocinar; cocina a la española y a la criolla; sabe de repostería; tiene buenas referencias; teléfono M_7689.
O2 38467 15 sep 17

DESEAN colocarse dos cocineras; una es repostera y práctica en plaza; la otra cocina española y criolla para corta familia; informan teléfono U-3715; tienen referencias.
O2 38415 15 sp 17

SE DESEA colocar una señora española de mediana edad para cocinera y limpiar; sabe cumplir con su obligación y tiene referencias; informan teléfono F-1866.
O2 38478 15 sp 18

O-3. Manejadoras.

SE OFRECE manejadora francesa. Habla español; con referencias de casas conocidas. Muy cariñosa con los niños. Teléfono A_3343.
O3 38401 15—17 Sept

UNA MUCHACHA desea colocarse como manejadora; sabe coser y tiene referencias; llamar al teléfono F-6198 dentro 9 a. m. a 12 m. y preguntar por Sylvia.
O3 38444 15 sp 18

DESEAN colocarse dos muchachas españolas de manejadoras; tienen buenas referencias y son muy cariñosas para los niños; teléfonos M_5265; Refugios 49.
O3 38423 15 sp 18

O-6. Choferes

JOVEN argentino desea colocarse de chofer solamente en casa particular; teléfono M-7388.
O6 38475 15 sp 17

O-7 Costureras, Modistas y Sombrereras

MODISTA; se ofrece una mulatica joven; sabe cortar y bordar; no tiene inconveniente en hacer alguna limpieza; F-4427.
O7 5078C 15 sp 17

O-10. Oficinistas.

SE DESEA colocar una señorita de mecanógrafa o para dependienta de comercio; tiene referencias y no tiene pretensiones de sueldo; teléfono U-6340.
O10 38298 15 sp 17

O-12 Ofertas Varias

JOVEN español desea colocarse para manejar elevador o cosa análoga; tiene referencias; informan F número 5; Vedado; encargado.
O12 38403 15 sp 17

SE COMPRAN

C-1. Casas.

¿QUIERE usted comprar casas baratas? Vea al corredor Quintana; tiene su despacho en Chacón 23, bajos, teléfono M-7730.
C1 38493 15 sep 18

C-12 Objetos Varios

COCINA DE CARBON

Compro a precio de situación una cocina no menor de cuatro hornillas; preparada para conectar calentador; ha de estar en buen estado; F_1381.
C12 38425 15 sp 18

AGENCIAS DE COLOCACIONES

AGENCIA "MERCADO UNICO"

Queremos conquistar estimación pública y prestigio propio; prestando el mejor servicio; teléfono A_1910.
X 38457 15 sep 22

SE VENDEN

V-1 Casas

REPARTO Almendares, ganga fenomenal; casa que vale $10,000, la vendo en $4,800; con sólo $2,300 de contado, resto de $2,500 al 8 o|o, "Ganga"; Quintana, Chacón 23; M-7730.
V1 38495 15 sep 18

CASA regalada; una oportunidad que no se le presentará más en su vida; hágase dueño de esta preciosa y moderna casa con todas las comodidades necesarias; frente al tranvía y en lo mejor de Santos Suárez; rodeada de las mejores residencias; grandes facilidades para el pago; X_3067.
V1 38490 15 sp 18

V-2. Solares

VENDO dos solares: uno 236 varas pegado a la Playa de Marianao; a un peso cuarenta centavos vara; y otro de cuatrocientos metros pegado al paradero de Miraflores; a ochenta centavos metro; A. Canalejo; Teniente Rey 106; frente al DIARIO DE LA MARINA.
V2 38451 15 sep 19

SOLAR regalado, 10 x 42, en $1,400 situado calle B entre 18 y Fuentes, Almendares, frente a la línea; dueño, FO-2188.
V2 38494 15 sep 18

V-3 Fincas Rústicas

FINCA casi dos caballerías; 12 kilómetros Habana; frente Carretera Central; magnífica entrada; casa moderna; muchos frutales; agua pozo y corriente; ganga $12,000; Benítez; Lagunas 115; entrada por Belascoaín; 12 a 3.
V3 38424 15 sp 17

V-4 Establecimientos

BODEGA EN CALZADA $4.000

Los tiene por balance; sólo los aparatos que tiene de gasolina que posee valen $2,500; con la mitad de contado se puede adquirir; soy dueño de la finca; estoy en la Quinta, enfermo; informa Arrojo; Belascoaín 50; café El Sol.
V4 38497 15 sep 17

VENDO MI CAFE Y RESTAURANT

En $6,000; con espléndido contrato; es un buen negocio para el que desee trabajar; pues vale 3 veces más; informa Arrojo; Belascoaín 50.
V4 38498 15 sep 17

VENDO bodega muy surtida; gran barrio de familia; a persona competente; le doy mucha facilidad de pago; Cuenya; Monte y Cárdenas; café.
V4 38410 15 sp 22

V-6 Maquinarias

IMPRESORES; se venden: una cortadora de 26 pulgadas; de palanca; una máquina 4; Chandler Price; una máquina para pruebas y varios titulares; señor Domínguez; Zapata y B; Vedado.
V6 38458 15 sep 18

V-7 Automóviles y Accesorios

SE VENDE un Peerles particular en magníficas condiciones; con chapa de este año; calle K número 104 entre 19 y 21; Vedado.
V7 38300 15 sep 18

SE VENDE un automóvil Dodge; cerrado; Victory Six; está casi nuevo y se vende por haber marchado su dueño para Europa; calle 21 número 374 entre 2 y Paseo; Vedado; de 12 a 1 y de 6 a 7.
V7 38344 15 sep 18

GRAHAM PAIGE

Cerrado; de 7 pasajeros; muy poco uso; bien cuidado; la familia está en el extranjero para venir en octubre; ya no viene; por eso se vende; buena oportunidad; para verlo e informes en el garage de Alambique 15.
V7 38434 15 sp 23

VENDO Packard cerrado; siete pasajeros; chapa nueva (particular); completamente nuevo; teléfono y encendedor; precio situación; teléfono I-15686.
V7 38108 13 sp 16

V-8. Instrumentos de Música.

VENDESE; 150 pesos; piano Giralt; buenas condiciones; informes fonda La Perla; vidriera; San Pedro 6.
V8 38470 15 sp 18

V-9. Utiles de Oficina.

SE VENDE máquina Remington número 10; con poco uso; muy barata; 6 esquina a 19; Vedado.
V9 38459 15 sep 18

V-11. De Animales.

LEGITIMOS puercos Hampshire; se venden en la finca San Antonio; kilómetro 15; Arroyo Arenas.
V11 38302 15 sep 18

DOS VACAS recentinas y una magnífica yunta de bueyes; se venden en la finca San Antonio; kilómetro 15; Arroyo Arenas.
V11 38303 15 sep 18

DINERO E HIPOTECAS

TENGO de un cliente 800 mil pesos para invertirlos en compra de casas, solares y fincas; prefiriendo Vedado o Miramar; también hacemos hipotecas desde 6 o|o; con buena garantía; Quintana, Chacón 23; M-7730.
Z 38492 15 sep 18

PARA LAS DAMAS

SENOS desarrollados; Pomada Magistral; producto antiguo; experimentándose desde 1912; pechos defectuosos por enfermedades o maternidad; perfeccionados prontamente; desarrolla maravillosamente pequeños bustos; 90 centavos estuche; con instrucciones; certificados fotográficos; Emilio Gall; Monte 78; teléfono A-4487; Habana.
PD5 38426 15 sp 20

ENSEÑANZAS

DAMOS clases especiales de inglés; mecanografía; taquigrafía; teneduría; matemáticas; física e ingeniería; clases día y noche; informa doctor Serapión; Gervasio 116; altos.
E1 38441 15 sp 30

E-5 Profesores

ENSEÑO piano; solfeo; repertorio de canciones y romanzas de ópera; Maestro Román; Rayo 47; altos; entre Estrella y Maloja.
E5 38484 15 sp 22

VAPORES CORREOS de la Compañía Trasatlántica Española

SERVICIOS REGULARES DE PASAJE, CARGA Y CORRESPONDENCIA

LINEA RAPIDA PARA NEW YORK Y NORTE DE ESPAÑA

Próximas salidas (cada 26 días)

Para VERACRUZ (48 horas de viaje)		Para NEW YORK, VIGO, CORUÑA, GIJON, SANTANDER y BILBAO.	
ALFONSO XIII,	9 de Julio	ALFONSO XIII,	16 de Julio
CRISTOBAL COLON,	4 de Agosto	CRISTOBAL COLON,	11 de Agosto
ALFONSO XIII,	30 de Agosto	ALFONSO XIII,	6 de Septiembre
CRISTOBAL COLON,	25 Septbre.	CRISTOBAL COLON,	2 de Octubre
ALFONSO XIII,	21 de Octubre.	ALFONSO XIII,	28 de Octubre

LINEA PARA NEW YORK, CADIZ Y BARCELONA

Próximas salidas

M. DE COMILLAS,	8 de Julio	JUAN S. ELCANO,	24 Septiembre
MAGALLANES	3 de Agosto	MANUEL ARNUS,	20 de Octubre
MANUEL CALVO	18 de Agosto	MANUEL CALVO,	4 Noviembre
BUENOS AIRES,	27 de Agosto	M. DE COMILLAS,	15 Noviembre
ANTONIO LOPEZ,	13 de Septbre.	MAGALLANES,	11 Diciembre.

Magníficas cámaras. Amplios comedores y camarotes para pasajeros de tercera clase. Excelentes comidas con vinos.

Para más informes, dirigirse a:

MANUEL OTADUY
AGENTE GENERAL

Palacio Lonja. Telfs. A-6588 y A-7900. Apartado 707. Habana

EMPRESA NAVIERA DE CUBA S. A.

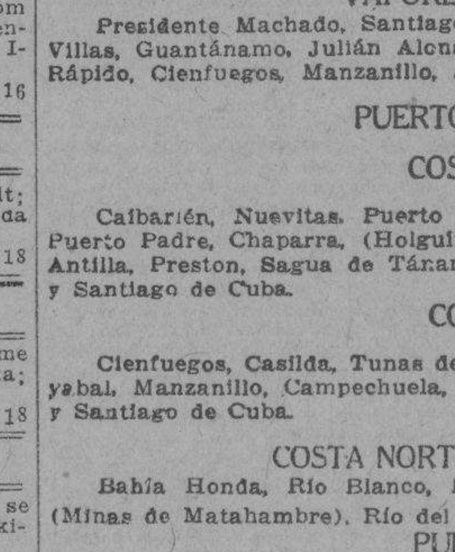

APARTADO NUMERO 1641.
Dirección Telegráfica:
EMPRENAVE.
Claves en uso:
A. B. C. 4a. y 5a. Edición
Western Union.
SAN PEDRO NUM. 6.—HABANA
Walkins and Apendix.

TELEFONOS:

A-6236 Pasajes y Fletes.
A3-5315 Información General.
A.4730 Departamento de Tráfico.
A.3966 Almacén.
M-3896 Primer Espigón de Paula.
A.5634 Tercer Espigón de Paula.

VAPORES EN SERVICIO

Presidente Machado, Santiago de Cuba, Gibara, Habana, Baracoa, Las Villas, Guantánamo, Julián Alonso, Antolín del Collado, La Fe, Caibarién, Rápido, Cienfuegos, Manzanillo, Joaquín Godoy, Eusebio Coterillo.

PUERTOS DE ESCALA

COSTA NORTE

Caibarién, Nuevitas, Puerto Tarafa, Manatí (Victoria de las Tunas), Puerto Padre, Chaparra, (Holguín, Velasco y Bocas), Vita, Banes, Mayarí, Antilla, Preston, Sagua de Tánamo, (Cayo Mambí), Baracoa, Guantánamo y Santiago de Cuba.

COSTA SUR

Cienfuegos, Casilda, Tunas de Zaza, Santa Cruz del Sur, Manopla, Guayabal, Manzanillo, Campechuela, Media Luna, Niquero, Ensenada de Mora y Santiago de Cuba.

COSTA NORTE DE VUELTA ABAJO

Bahía Honda, Río Blanco, Berracos, Puerto Esperanza, Santa Lucía (Minas de Matahambre), Río del Medio, Arroyos de Mantua y La Fe.

PUERTO RICO

San Juan, Ponce, Mayagüez y Aguadilla.

REPUBLICA DOMINICANA

Santo Domingo, San Pedro de Macorís y Puerto Plata

HAITI

Aux-Cayes y Port au Prince

JAMAICA

Kingston.

CURSO DE INGLES POR RADIO QUE TRASMITE LA ESTACION C. M. W. — 153a Lección

Para Trasmitir el Día 17, a las 11 y media a. m. y a las 7 y media p. m.

SIGNIFICADO DE LAS PALABRAS CON EL SENTIDO QUE SE LES DA EN ESTA LECCION

En español	En Inglés
retener	to retain
reporter, periodista	reporter
equivalente	equivalent
poner, colocar	to place
nombrar	to appoint
elegir	to elect
comisión	committee
banquete	banquet
pedir, etc.	to call on

TEXTO EN INGLES

In order to change a sentence from the Active Voice to the Passive we must decide which word is the subject and wihch the object, and also the tense of the transitive verb or its equivalent. We then take the object and use it as the subject of the Passive Voice. In place of the verb of the Active we put the same tense of the verb "to be", followed by the past (or passive) participle of the verb in question. The subject of the Active we now place after the verb placing before it the preposition "by"?

Thus the sentence, "The cyclone (subject) destroyed (past indefinite tense) the city (object)" becomes in the Passive. "The city was (past indefinite of verb" to be) destroyed (past participle) by the cyclone.

When a sentence containing a transitive verb has two objects one direct and the other indirect, either of these may be taken as the subject of the Passive Voice, and the other object remains after the verb and is known as the retained object. Thus the sentence "The reporter asked him three questions" we may take "him" or "questions" as the subject of the Passive and we may write "He was asked three questions by the reporter", or "Three questions were asked him by the reporter".

After verbs of making or appoiting, and those which indicate thinking or believing only the personal object may be taken as the subject of the Passive, thus:

They appointed him director.
He was appointed director by them.
The committee elected him president.
He was elected president by the committee.
We think him an honest man.
He is thought an honest man by us.
They considered him a fool.
He was considered a fool by them.

We have seen in the lesson on transitive verbs that an intransitive verb followed by a preposition is equivalent to a transitive verb. Such a verb group may be changed to the Passive and the preposition remains attached to the verb, e. g.

At the banquet they called on him for a speech.
At the banquet he was called on for a speech by them

Viaje Vía Canarias

Por la Línea Holandesa-Americana

El Conocido Trasatlántico holandés

"LEERDAM"

de 17.000 toneladas

saldrá para:
SANTA CRUZ DE LA PALMA
SANTA CRUZ DE TENERIFE
LAS PALMAS DE GRAN CANARIA
VIGO, CORUNA y ROTTERDAM

el 27 de SEPTIEMBRE de 1930
En TERCERA CLASE

Camarotes de DOS, CUATRO y SEIS Literas.
Amplios Comedores con asientos individuales. Comida a la española, servida por camareros españoles.
VINO Y PAN FRESCO TODOS LOS DIAS

Precio del Pasaje a Canarias: **$70.00**

Para más informes dirigirse a **R. DUSSAQ, S. en C.**
Oficios 24. Aptdo. 1617. Telfs: M-6278 y A-5639

M.E.C.D. 2016

Cinco Comisionados van a Estudiar...

(Continuación de la página PRIMERA)

gastos del Estado guarden relación con los ingresos normales que deban recaudarse y nunca los excedan, a fin de que la Hacienda pública se mantenga sobre bases sanas.

Y es también necesario que las recaudaciones que normalmente se pidan al pueblo se mantengan dentro de la cuantía reducida que corresponde a una nación nueva sin los arrastres de deudas de Guerra excepcionales y gracosas, y que, por otra parte, se efectúen por medio de impuestos que se repartan justa y equitativamente entre todas las clases sociales, cuya exacción resulte lo menos penosa y mortificante y que, lejos de entorpecerla, impulse y desarrolle la vitalidad económica de la República.

Para lograr esos objetivos entendemos que debiera hacerse un cuidadoso estudio de las fuentes de riqueza nacional y de la potencialidad tributaria de Cuba, y creemos que para ello, además de contar con la experiencia y sapiencia de nuestros hacendistas, debemos solicitar la cooperación de algún especialista de reputación bien ganada pues su reputación siempre facilitaría las medidas financieras de carácter internacional que fuese necesario llevar a la práctica.

18.—SISTEMA BANCARIO. — Es absolutamente necesario mobilizar el crédito y darle la indispensable elasticidad para lograr el desarrollo de las riquezas latentes que existen en el territorio nacional.

Para ello hace falta llegar a la creación de un sistema bancario adecuado a nuestra vida de negocios, a nuestra idiosincrasia y compatible con nuestras relaciones económicas.

Y entendemos que ese objetivo requiere también el estudio y los consejos de expertos financieros que nos enseñen las experiencias adquiridas por otros pueblos.

19. — ESTACION EXPERIMENTAL AGRONOMICA. — Creemos también de apremiante necesidad llegar a organizar sobre bases sólidas, una Estación Experimental Agronómica Nacional fundamentalmente consagrada a realizar estudios sobre la caña de azúcar.

Por ello, apoyamos la iniciativa del doctor Eugenio Molinet, que en forma de proposición de ley, aprobada por el Senado de la República, se encuentra en estudio de la Cámara de Representantes.

Esa proposición tal vez pudiera modificarse en el sentido de darle los ingresos necesarios, de la cantidad que fuese necesaria mantener del impuesto de diez centavos por saco de azúcar.

20. — LEGISLACION QUE ESTIMULE EL USO INDUSTRIAL DEL BAGAZO Y DE LA FIBRA DE LA CAÑA Y DEL AZUCAR APLICADO A FINES DISTINTOS DE LOS USUALES. — Son tantas las afirmaciones que vienen haciéndose por experimentados hombres de ciencia de que el bagazo y la fibra de la caña pueden ser empleados para fines industriales especiales que permitirían convertir la industria de hacer azúcar en un derivado de aquellas utilizaciones, que bien vale la pena de abrir la puerta a esos experimentos, por medio de estímulos que no sean económicamente gravosos al Estado.

Igual protección merece la posible utilización del azúcar en nuevos fines industriales.

Pedimos, pues, una legislación en ese sentido, la cual deberá tener las trabas y limitaciones necesarias para que el Estado nunca resulte burlado, a la par que se ofrezca un efectivo aliciente al capital para acometer esos ensayos o experimentos.

El plan, con estos extremos anteriores, fué aprobado por unanimidad.

MOCION DEL DR. DIAZ PARDO

El doctor Rogelio Díaz Pardo presentó la siguiente moción:

Los miembros que suscriben proponen a la Asamblea General de Hacendados la aprobación de la siguiente

MOCION

1o—Dictar los Decretos que procedan resolviendo las peticiones acordadas que no requieran la intervención del Congreso.

2o—Convocar al Congreso a sesión extraordinaria para que dicte las leyes que sean necesarias para satisfacer aquellas de nuestras peticiones que requieran la promulgación de una Ley, y, para estos casos, que el propio Poder Ejecutivo tome la iniciativa de esas Leyes, de acuerdo con la Constitución de la República.

Habana, septiembre 15 de 1930.

(f) Rogelio Díaz PARDO

Esta moción fué aprobada. Pero el doctor Rogelio Díaz Pardo pidió que se hiciera nueva votación y hecha ésta fué aprobada la moción por unanimidad.

EL DR. RAMON MARTINEZ

El ex-presidente de la Asociación de Hacendados y Colonos manifestó que el Plan que se sometía al estudio de la Asamblea le parecía, sin agraviar a nadie, un tanto bizantino. El juicio que él se había formado de ese plan era totalmente distinto.

Se me presenta el plan, agregó, no como una necesidad urgente de la industria azucarera imposibilitada de satisfacer las cargas con que contribuye al sostenimiento del Estado, y de los Municipios, sino como una necesidad apremiante de la República. Si siempre se ha dicho que en Cuba todo depende del azúcar, los hechos, con fuerza brutal, han venido a confirmarlo.

No es solamente inútil mantener como base de nuestro Presupuesto el ingreso calculado de un impuesto que no puede cobrarse porque se ha disminuido enormemente la capacidad contributiva de la nación, que del azúcar se nutre, lo que trae como consecuencia el déficit inevitable, sino que, como el Estado tiene que proceder legalmente en el ejercicio de su acción fiscal, fuerza la recaudación atribuyendo a falta de voluntad del contribuyente o negligencia en los recaudadores lo que solo es debido a imposibilidad material de pagar.

PARA SALVAR A LA REPUBLICA DE LA RUINA

Esta situación va creando un serio malestar, un hondo descontento, una animosidad evidente que es perturbadora en sumo grado y paraliza toda iniciativa económica privada. El programa que se propone debe ser aprobado como un toque de atención que los Hacendados de Cuba lanzan, llamando a todo el país a una cooperación decisiva para salvar a la República de la ruina.

Aquel malestar se acrecienta desde que la Ley Claret fijando sueldo a los concejales dió a éstos la oportunidad de crear nuevos impuestos para satisfacerlos, sin que de nada valieran las cortapisas y requisitos que la Ley había puesto previsoramente en su articulado. Aquellas se saltan y de estos se prescinde.

No ha de ser pues la industria azucarera la que demanda el estudio sereno del plan que, como un ideal, se sugiere, es la Patria el peligro la que reclama de todos una creación conjunta, puesto que la ruina total de la industria azucarera arrastrará consigo la vida de la República.

PARA LLEVAR A CABO LAS MEDIDAS

Después del brillante discurso del sebor Martínez, propone el señor Carreño que la Asamblea en pleno visite al señor Presidente de la República, y le presente el plan aprobado.

Habla el doctor Gutiérrez, asegurando que el sebor Presidente ha ofrecido tomar las medidas que le pidan en defensa de la industria azucarera. Dice que hubo muchos hombres de buena voluntad que hicieron estudios, pero sin lograr nada que constituyera una defensa efectiva de la industria. Estima que hay que adoptar medidas exteriores e interiores, y se adhiere a la proposición de que la industria en pleno allí reunida acuda a Palacio a solicitar la cooperación para las medidas apuntadas.

Con aplausos se acoge la propuesto, y se acuerda solicitar una entrevista inmediata con el señor Presidente de la República, para hacerle entrega del plan aprobado.

El doctor Gutiérrez solicitó la audiencia por teléfono y el General Machado manifestó que estaba a su disposición, trasladándose la Asamblea inmediatamente a Palacio.

A PALACIO

Era la una de la tarde cuando los asambleistas se trasladaron a Palacio. Los acompañaban, sirviéndoles de introductores, el Senador doctor Viriato Gutiérrez y el Secretario de Comunicaciones, Ingeniero Sánchez Aballí.

El Presidente Machado recibió a los visitantes en el gran salón de recepciones, recibiendo de mano de los comisionados el Memorandum, publicado en pasada edición del DIARIO y en el que figuran las peticiones que hacen los hacendados para defenderse en los graves momentos de crisis.

Después de breves palabras de presentación del Ing. Sánchez Aballí, el Sr. López Oña dijo:

EL DISCURSO DEL SR. LOPEZ OÑA

Hon. Sr. Presidente: En nombre de la Asociación Nacional de Hacendados y especialmente de la Asociación Provincial de Santa Clara, hago uso de la palabra para manifestarle que los hacendados cubanos acaban de celebrar una Asamblea magna y han tratado en ella de las medidas que estiman convenientes, como medidas de orden interior en Cuba, para favorecer a la industria azucarera cubana en la lucha tan cruenta que viene sosteniendo con los demás productores del mundo.

La Asociación Nacional de Hacendados ha estudiado una serie de experiencias y pensando que siempre usted ha puesto todo su interés y toda su voluntad a favor de nuestra industria, prestando su calor a cualquier sugerencia de los hacendados cubanos, confiada en esa buena voluntad suya, ha creído que es llegado el momento de solicitar de usted que ponga toda su influencia y toda la acción que le caracteriza para que sean aprobadas las medidas que se consideraron en la Asamblea de esta mañana para fortalecer y proteger debidamente, en el interior, a la industria azucarera de Cuba. Esas medidas se refieren no solamente a impuestos, sino a obtener rebajas de tarifas ferroviarias, en los gastos de puertos, constitución de una Estación Experimental Agronómica, en fin un programa completo de defensa que el Dr. Viriato Gutiérrez ha estudiado cuidadosamente y que en un cambio de impresiones, más adelante, podríamos explicarle en detalles.

Nosotros deseamos que una vez más nos prestéis vuestro apoyo moral y material, a fin de poder poner en práctica cuanto antes esas medidas que ahora sugerimos, conociendo que, sin su apoyo, no podríamos triunfar en nuestros propósitos.

ESPERAN EL APOYO DEL PRESIDENTE

Y en ese sentido, nosotros esperamos, Sr. Presidente, que usted nos prestará su apoyo, apoyo que creemos tener el derecho de solicitar de usted porque siempre usted nos ha brindado su generosa ayuda, su efectiva ayuda, y creemos que no nos la negará en estos críticos momentos en que se encuentra la industria azucarera cubana.

En nombre de todos nuestros compañeros, en cuya representación me ha permitido dirigiros estas breves palabras, termino expresándoos nuestras sinceras gracias por esta acogida cordial que Ud. nos ha brindado y manifestándole que esperamos que usted, como siempre lo ha hecho, ponga de su parte cuanto le sea dable para que dentro de breve tiempo veamos cristalizar en la práctica lo que constituye hoy un programa ideal. (Aplausos).

EL DISCURSO DEL GENERAL MACHADO

Seguidamente el Presidente Machado, tomó la palabra y dijo:

Señor Presidente de la Asociación Nacional de Hacendados.

Señores Hacendados y Colonos.

He oído con verdadero gusto las palabras que acaba de pronunciar nuestro compañero, como hacendado, el señor López Oña. Había tenido noticias, por referencias personales, de las gestiones que ustedes vienen realizando desde hace algún tiempo, en favor de nuestra industria azucarera y, realmente, me felicito de esta visita de los hacendados, porque me brinda la oportunidad de expresarles mis sinceras congratulaciones por vuestros magníficos esfuerzos. Hasta ahora todos habían presenciado el espectáculo de hondas divisiones entre los hacendados, las que hacían difíciles las medidas constructivas. Decía yo, y lo he dicho muchas veces, que para buscar un enemigo de un hacendado, no había que ir a buscarlo a un banco, ni a una casa de comercio u otra parte, sino que había que ir a buscarlo en otro hacendado. Y no me explicaba los motivos, toda vez que los hacendados tienen intereses comunes y, por ello, debían estar siempre de acuerdo, como lo están todos los industriales.

Pero esta labor de ustedes de estos últimos tiempos y esta visita de hoy, me demuestran y corroboran que ya los hacendados de Cuba han llegado a inteligenciarse y están prácticamente de acuerdo. Ahora tengo fe en que podrán ir lejos en defensa de nuestros mutuos intereses.

Yo he sido siempre un entusiasta de la industria azucarera, no desde que tomé posesión el 20 de mayo de 1925, sino desde antes, porque siempre entendí que esta industria debía ser ayudada. Aunque esta ayuda se creía muchas veces que no hacía falta, yo entendía siempre que era necesaria y que debía ser prestada con entusiasmo decidido por el Gobierno y por todas las instituciones comerciales del país.

EL GOBIERNO NO PUEDE ABANDONAR A SU SOCIO

Esta es una industria que tiene tales relaciones con el Gobierno, que yo pensé y sigo creyendo que el Gobierno debe entenderse con ella a tal punto que debe considerarse como un socio de todos los hacendados. Luego, no era posible que el Gobierno abandonara a su socio, mas que a petición de éste. Cuando ustedes quisieron que estuviese con ustedes, yo accedí gustoso y no me alejé de ustedes, sino que ustedes son los que de mí se separaron.

Ahora vuelven a solicitar mi concursi y yo os respondo: que ayudaré con todo lo que pueda a que vuestras decisiones sean llevadas a la práctica.

Al Gobierno se le pregunta todos los días, unas veces con sinceridad y otras veces insidiosamente, qué hace. En la parte política los hacendados no tienen que hacer nada; la tranquilidad del país, la seriedad en las transacciones; la normalidad, en fin, la garantiza el Gobierno porque la política no tiene nada que ver con los problemas económicos. Pero el Gobierno necesita cerebros, hombres laboriosos, industriales, agricultores y comerciantes, capaces, que se acerquen a él y le propongan medidas saludables. Por eso pido que ustedes nombren a dos de entre sus miembros para estudiar y encauzar todas esas cosas que me piden.

Todo lo estudiaremos y creo que podemos hacer mucho aunque algunas cosas quizás no podrán ser realizadas totalmente. Los hacendados pueden ya nombrar a esas dos personas que os indico, que yo designaré a dos o tres, a fin de que se consideren detenidamente todas esas sugerencias vuestras y comencemos a poner en ejecución los procedimientos necesarios para llevarlas a la práctica.

Ustedes pueden irse, no satisfechos, porque al cabo no es el momento de que estemos satisfechos, pero sí con la seguridad de que el Gobierno actual es constructivo, que es ecuánime y sereno, que no abriga temores y que así como está dispuesto a darle el frente y resolver los problemas políticos, está dispuesto también a defender a los hacendados en los problemas económicos.

Podéis tener la seguridad más absoluta de que si alguien pensase que yo tuviese algún agravio con los hacendados, está equivocado. El Gobierno estuvo con ustedes cuando ustedes entendieron que podía ayudarlos y se fué de vuestro lado cuando ustedes lo quisieron; pero todo eso no tiene importancia.

Ahora es el momento decisivo de que las gestiones muy entusiastas y muy inteligentes que vienen realizando los hacendados unidos, sean apoyadas por el Gobierno, que éste les preste su cooperación más decidida, sin reservas mentales.

Y, en ese sentido el Presidente les ofrece ayudarles, como siempre, con su buena fe, con su voluntad, con sus entusiasmos; en la residencia del Presidente de la República hay un verdadero y fervoroso amigo de los hacendados de Cuba. (Prolongados aplausos).

CAMBIO DE IMPRESIONES

Terminado el discurso del Jefe del Estado, y tras un cambio de impresiones entre el Primer Magistrado de la Nación y los hacendados visitantes, se declaró reunida la Asamblea, acordándose dar un voto de gracias a la mesa para que designara las dos personas competentes que, de acuerdo con los tres expertos que han de ser designados por el Presidente Machado para que lo asesoren en la labor del estudio del Memorandum presentado.

Podemos anunciar que de hoy a mañana será firmado por el Ejecutivo el decreto nombrando a las personas que figurarán como asesores, y que son cinco, pudiéndose asegurar que entre ellas ocupará lugar preferente el Dr. Viriato Gutiérrez, que tan hábilmente viene actuando en la comisión cubana que trabaja en el extranjero en favor de nuestro azúcar. Los cinco asesores iniciarán inmediatamente sus labores cerca del Presidente Machado y el doctor Viriato Gutiérrez, antes de embarcar para el extranjero, próximamente, en misión de mejoramiento para el azúcar cubano, también actuará en unión de sus cuatro compañeros de la comisión de asesores.

LA PONENCIA DEL SR. LOPEZ OÑA

La ponencia del señor López Oña, mejor dicho el dictamen que le encomendó la Comisión nombrada por la Junta Directiva de la Asociación de Hacendados de Santa Clara para estudiar la moción sobre el Banco Territorial y el crédito inmobiliario, no fué presentada a la Asamblea.

Como esa ponencia se hizo por encargo de la susodicha Junta Directiva, la Comisión juzgó que estaba en el deber de someterla antes a la aprobación de aquel organismo para que sea él quien, una vez aceptada, la presente cuando vuelvan a reunirse en Asamblea los hacendados.

Los 19 Expulsados...

(Continuación de la Pág. TRECE)

acredita haber terminado sus estudios. Aun los alumnos expulsados de un centro de enseñanza siguen siendo considerados como alumnos, pues al cumplirse la penalidad impuesta pueden continuar sus estudios.

Hicimos luego la misma pregunta al señor Montó, que tiene a su cargo el Negociado de Escuelas de Industriales y de Artes y Oficios, quien concordó su respuesta con la del señor Busqet. Y agregó:

—Entre los casos similares que más recuerdo sobre persistencia de la autoridad académica existe el siguiente: Susini de Armas tuvo un disgusto con el doctor Maza y Artola, por considerar injusta la calificación de un examen de Griego. Susini de Armas no se presentó al examen de septiembre, dejó pasar el otro curso sin matricularse y, considerándose ya fuera de la autoridad académica, agredió un día al doctor Maza y Artola. El Claustro, sin embargo, consideró al señor Susini de Armas como alumno de la Universidad, por no haber terminado sus estudios y por haber cometido el hecho como consecuencia de un acto académico.

Entonces consultamos el caso particular de la Escuela de Artes y Oficios y el señor Montó nos dice:

—El artículo 126 del Reglamento de la Escuela de Artes y Oficios, dice textualmente: «Desde el día en que el alumno se inscriba en la Escuela queda sujeto a la autoridad académica, dentro y fuera de la misma.» Es cierto que el artículo no especifica cuando termina esa sujeción; pero se comprende implícitamente que existe mientras no obtenga el alumno el diploma que acredite haber terminado sus estudios.

—Exactamente. En la forma en que se ha hecho la expulsión, dándole carácter de prohibición de entrada en el recinto escolar a personas ajenas a la escuela, capacita a los referidos alumnos a volver a matricularse cuando nuevamente lo deseen, pues no hay precepto alguno que impida a nadie a matricularse en dicho plantel. Y entonces como alumnos, tienen perfecto derecho a asistir a clases. De este modo dejan de ser «personas ajenas a la escuela»

—No. Vueltos a la actividad escolar no pueden ser juzgados por un hecho ocurrido con anterioridad a su nuevo ingreso.

—Con estas manifestaciones queda ratificada la exactitud de nuestra información.

Haré Cumplir sin Vacilación Todas...

(Continuación de la página PRIMERA)

—¿Entonces?...

—Supe la noticia oficiosa de mi nombramiento por el DIARIO DE LA MARINA. Horas más tarde recibía la orden de tomar posesión del cargo. ¿Pero cómo es posible que el DIARIO lo haya sabido con tanta oportunidad?

—Lo que le pasó a usted—observamos, modestos—le sucedió también a su predecesor. El DIARIO indicó pues con oportunidad y a un tiempo, la salida y la entrada.

Y luego, agregamos:

—¿A qué obedece el cambio?

—Lo ignoro y tampoco me interesa. Yo soy militar. Los militares nos debemos a la disciplina y a la obediencia. Si me dan orden superior de arrestarlo ahora, amistad aparte y sin averiguar las razones, le arresto. Es lo reglamentario para un militar, para todos los militares.

—¿Cuándo tuvo la notificación?

—Mucho después que la información del DIARIO. Y sin tiempo para despedirme de mis amistades en Matanzas, ni de disponer mi equipaje tomé el tren de las seis de la mañana y aquí estoy.

—¿Trae usted a su familia?

—Desde luego. Vendrá a vivir a la Habana.

—¿Dónde?

—A este edificio de la Jefatura.

—¿Pero va usted a Matanzas a buscarla?

—No. Ni siquiera está en Matanzas sino en un pueblo cerca de la Habana veraneando.

—¿Le agrada el puesto?

—Sí me agrada, pero aun cuando contrariase mi gusto, lo aceptaría de todos modos con satisfacción. Porque los militares debemos sumisión a las órdenes sin que en ello entre para nada a formar parte la simpatía o la antipatía.

—¿Qué tiempo llevaba usted al frente de la Jefatura del distrito matancero?

LA CARRERA DEL COMANDANTE CARRERA

—Cerca de tres años. Allí encontré una organización perfecta. Había sido realizada por el teniente coronel Perdomo y nada tuve que agregar de mi cosecha.

—¿Qué cargo ocupaba usted anteriormente?

—Capitán del Estado Mayor. Ascendí a comandante y me trasladaron a Matanzas.

—¿Qué ha hecho usted hasta ahora en la Jefatura?

—De importancia, nada. No he recorrido todavía las estaciones. No conozco nada. Creo sinceramente que nada hay que hacer en cuanto a la organización del Cuerpo. El teniente coronel Perdomo es un gran espíritu organizador y avisado que nada deja por hacer. Continuaré su obra con la tendencia, desde luego a introducir mejoras y progresos a medida que el tiempo y las circunstancias lo demanden.

—¿.....?

—He ratificado en sus puestos a los ayudantes del Jefe saliente y me he traído conmigo a mi ayudante el teniente Girado.

—¿.....?

—Mañana inauguro la Escuela de Instrucción para oficiales y asistiré al descubrimiento del busto del General Rafael de Cárdenas en los jardines de la Tercera Estación de Policía. El busto del general Rafael de Cárdenas ha sido ejecutado por un escultor militar: Raimundo Ferrer.

—¿Resumiendo?

—Las declaraciones que usted conoce.

El reporter se limita pues a observar que el comandante Carrerá mientras desempeñó en Matanzas la Jefatura del Distrito Militar supo captarse el afecto más hondo de aquella culta sociedad, que siempre vió en él al caballero correcto y al militar pundonoroso y digno.

UNA CIRCULAR

El ex Jefe de la Policía Nacional, teniente coronel Perdomo, dictó en la mañana de ayer, cuando todavía se encontraba al mando, la siguiente circular:

«Se crea, en la Academia del Cuerpo, un curso especial que se denominará de «Aspirante a Oficial», que durará 90 días hábiles y al que concurrirán los sargentos que sean seleccionados por esta Jefatura.

Las enseñanzas que se profesarán en el curso especial, serán:

Instrucción Militar.
Moral y Disciplina.
Legislación Penal.
Reglamento del Cuerpo.
Reglamento de Tránsito.
Reglamento de Hoteles, etc.
Reglamento de bailes, etc.
Ordenanzas Municipales.
Ordenanzas de Construcción.
Ordenanzas de Sanidad.
Actuaciones Judiciales.
Redacción de Diligencias.
Urbanidad, honores y cortesías.
Constitución de la República.
Reglamento de Casas de Vecindad.
Reglamento de Cosas Perdidas.
Reglamento de Limpieza de Calles.
Higiene personal y colectiva.
Primeros auxilios en casos de accidentes.
Trabajo de Oficina en las Estaciones.
Conocimiento del plano de la Ciudad y de las demarcaciones de Juzgados y Estaciones.

Los estudios tendrán carácter teórico-práctico y comprenderán la totalidad de la enseñanza en cada materia.

El profesorado que se designe por esta Jefatura para dar las clases o conferencias necesarias, se ajustará a las órdenes que se dictaren en cuanto a horario, métodos de enseñanza, etc., siendo responsable individualmente del orden y éxito de sus respectivas clases.

Cada 30 días lectivos, cada profesor examinará a los alumnos y la suma de las calificaciones dividida entre los períodos de 30 días dará el promedio de calificación de cada asignatura o materia.

El Director de la Academia, con vista de estos promedios, y del comportamiento observado y aptitudes de mando demostradas en el curso por cada alumno, calificará sus aptitudes y conducta, cuya calificación se sumará a los promedios y su resultado se dividirá entre el número de materias, incluídas conducta y aptitudes, cuyo cociente será la calificación definitiva del alumno. Estas calificaciones se harán en una escala de cero a cien, necesitándose una calificación no menor de 50 para ser aprobado.

Dichas calificaciones se darán a conocer por medio de órdenes de esta Jefatura y una certificación de ella, expedida por el Director de la Academia, se unirá a los respectivos expedientes personales de los alumnos, a fin de que surtan sus efectos en lo que a exámenes en el futuro se refiera.

Los sargentos que sean designados como alumnos quedarán relevados de servicio ordinario en sus respectivas estaciones y figurarán en las listas «Academia» y en la recapitulación «Ausentes en servicio».

LOS SARGENTOS

Los sargentos designados para recibir un curso en la Academia, son los siguientes:

José Fernández Peláez, de la Sección del Tránsito; Ricardo Mora, del Tránsito; José Mujica, de la Tercera; Gustavo Gutiérrez, de la Quinta estación; Aurelio Alvarez, de la Octava estación; Ignacio Ramos, de la Octava estación; Manuel del Pozo, de la Oncena estación; Julio Gavilondo, de la Duodécima estación; Miguel González, de la Subestación de Arroyo Naranjo y Pedro Barrios, de la Subestación del Luyanó. Cada uno de estos sargentos tendrá que presentarse a las ocho de la mañana de hoy ante el Jefe de la Academia del Cuerpo, capitán Ruibal, del Ejército Nacional.

TRASLADOS DE OFICIALES

También dispuso el traslado de los siguientes oficiales:

El teniente Miguel Angel Rodríguez, de la Cuarta a la Octava estación. Continuará prestando sus servicios como Jefe de la Guerrilla de la Muerte.

Teniente Ramón Santana, de la Quinta estación para la Décimotercera; teniente Angel Lombana, de la Tercera para la Cuarta estación; teniente Marcelino Salvi, de la Décimotercera para la Quinta estación; sargento Eduardo Laine, de la Duodécima para la Séptima estación.

VIGILANTES DE SEGUNDA CLASE

Acto seguido dispuso el traslado de once vigilantes, que prestaban sus servicios en la Academia del Cuerpo. Son los siguientes:

305, Alfonso Casanova, para la Subestación de Arroyo Naranjo; 1340, Evaristo Valdés, para la Subestación de Arroyo Naranjo; 1109 Sergio Héctor y 1392, Raúl Mergal, para la Décima estación; 684, Quirino Ordóñez, 1454, Javier Bacallao y 902, Teosvaldo Pla, para la Séptima estación; 251, Fernando Ferra, 81, Alberto Luis Jorge, 1025, Segundo García y 1350, Francisco Díaz, para la Quinta estación.

LA PRESENTACION

Para hoy a las tres de la tarde, han sido citados por el Jefe de la Policía comandante Rafael Carrerá, para que concurran a su despacho, los inspectores de Distrito, los capitantes y tenientes al mando de Estaciones. La presentación la hará el Jefe saliente, teniente coronel Perdomo.

LAS INAUGURACIONES

Hoy a las ocho de la mañana será inaugurada la Academia de Oficiales. Hará la inauguración el teniente coronel Perdomo, con la asistencia de su sustituto el comandante Carrerá, los inspectores de Distrito y demás oficiales.

Una vez realizado el acto, a las diez de la mañana, será también inaugurado el Parque que está situado frente a la Tercera estación, descubriendo el busto del general Cárdenas, que fué jefe del Cuerpo.

AL CUERPO DE POLICIA

Momentos después de haber hecho entrega del mando del Cuerpo, el teniente coronel Perdomo dictó la siguiente circular:

«Al cesar en el mando de la Fuerza de este Cuerpo deseo hacer llegar a todos mi agradecimiento por su valiosa cooperación durante el tiempo que he tenido el honor de mandarlos.»

El nuevo Jefe, comandante Carrerá, al tomar posesión del mando, dictó al Cuerpo de la Policía, la siguiente circular:

«El Honorable Presidente de la República por decreto de fecha de hoy, me ha honrado nombrándome Jefe de la Policía Nacional en Comisión, habiendo asumido el mando de la Fuerza.»

EL COMANDANTE CARRERA EN PALACIO

En horas de la mañana visitaron al General Machado el Comandante Carrerá, el Secretario de Gobernación General Delgado y el Jefe de Estado Mayor General del Ejército, General Alberto Herrera, celebrando un cambio de impresiones.

El Presidente exteriorizó sus deseos al nuevo Jefe de la Policía de que continúe desde su nuevo cargo la labor de cooperación que hasta ahora desempeñó en Matanzas, como militar activo y leal.

El comandante Carrerá así se lo prometió.

UN CONSEJO DE...

permiso, pues dado que el buque entraría en reparaciones bien podían concedérsele.

De estos oficiales del Patria, uno el Maquinista Rodríguez, vino a la Habana para figurar en un Consejo de Guerra que se efectuó en la Escuela Naval contra un alistado.

Como es costumbre los oficiales fuera de su unidad quedaron bajo la responsabilidad del Distrito Naval Norte.

Cuando el Comandante del Patria señor Juan Rivera y Fernández de Velasco recibió la orden de prepararse par ir a Santo Domingo precisaba la presencia de los tres oficiales, pero ya el Estado Mayor de la Marina se había adelantado a esa lógica aspiración y se habina dado órdenes para que los tres oficiales regresaran a Antilla.

IRRESPETUOSO CON EL JEFE DEL DISTRITO

Con anterioridad a la orden de que el Patria fuera a Santo Domingo, el oficial maquinista Rodríguez, por tener una necesidad urgente de orden familiar que solventar logró del Capitán de Corbeta señor Rodolfo Villegas Comandante del Distrito Naval Norte, le concediera cinco días de licencia.

Esta licencia fué cancelada a los dos días debido a la orden de incorporación de los oficiales del Patria, los que no pudieron embarcar aquella misma mañana para Antilla posponiendo el viaje para el siguiente día debido a que el tren de la noche no pasaba por Alto Cedro.

El Comandante Rivera y Fernández de Velasco al ver llegar el tren y que desembarcaron sus oficiales volvió a bordo y redactó un telegrama dirigido al Jefe del Distrito Naval Norte que éste ha juzgado atentatoria a la Disciplina militar.

Este telegrama no fué cursado por las estaciones privadas de la marina nacional, sino por la vía ordinaria y desde luego los telegrafistas y demás empleados civiles de telégrafo se enteraron del contenido del mismo.

EL RELEVADO

Con vista de la denuncia del Jefe del Distrito Naval Norte, señor Villegas, el Jefe de la Marina ordenó el relevo del mando del Patria del Comandante Rivera designando para el mando al Capitán de Corbeta señor Eugenio Erqueaga, que hasta hoy a las 12 del día, en que entregara, era el Supervisor de la Policía del Puerto.

NUEVO SUPERVISOR

La propia Jefatura de la Marina Nacional ha designado al Teniente de Navío señor Francisco Díaz Ramos, nuevo supervisor de la Policía del Puerto, y como antes decimos hoy a las 12 del día tomará posesión del cargo para lo cual todo el personal del cuerpo ha sido citado para presentárselo.

OFICIAL INVESTIGADOR

Dada la gravedad del cargo hecho contra el Comandante Rivera el propio Jefe de la Marina ha designado ya el oficial investigador correspondiente quien una vez que termine su misión pasará el expediente a Auditoría y luego vendrá el Consejo de Guerra.

Una vez que el Comandante Erquega llegue a bordo del Patria y tome posesión del buque el Comandante Rivera vendrá a la Habana para responder a los cargos que se le hacen.

Secuestrado...

de cierta vivacidad, entre el Teniente Calvo y el señor Yañez, administrador de la revista, ya que éste exigía la presentación de alguna orden del Juzgado, mientras el Teniente Calvo afirmaba que ésta era plenamente innecesaria, triunfó al fin la tesis del Teniente Calvo quien logró secuestrar los números destinados al interior e impedir que la rotativa siguiera funcionando.

PROTESTA NOTARIAL

Habiéndose personado en los talleres de **Karikato** los representantes a la Cámara, Zaydín, Castellanos y Carlos Manuel de la Cruz, éstos sumaron sus protestas a las del señor Yañez, levantando el doctor De la Cruz, en su calidad de Notario Público, formal protesta por el hecho que consideraba arbitrario, a fin de que los editores de la revista pudieran formular sus quejas ante la autoridad judicial.

Y en las primeras horas de la tarde, el señor Yañez se querelló en efecto contra el Teniente Calvo y sus acompañantes, turnándose la denuncia en la mesa del Secretario señor Oscar Gutiérrez, del Juzgado de Instrucción de la Sección Segunda.

SE QUERELLA EL PRESIDENTE

A su vez, y también en horas de la tarde, y ante el mismo Juzgado, fué presentada una querella suscrita por el Presidente de la República, contra los directores de la revista **Karikato**, por considerar que en su número de ayer se lanzaban en artículos, sueltos y caricaturas, injurias contra su persona. Fundamenta el Presidente la querella en el artículo 466 del Código Penal y en los artículos 408 y 10 de la Orden Militar de 1900.

LA ACTUACION DE LA JUDICIAL

Habiéndose retirado los miembros de la Sección de Expertos de la tipografía de **Karikato**, los editores resolvieron seguir tirando la edición de ayer y cuando ya la rotativa había impreso unos millares de números, se presentó en los talleres el señor Alfonso L. Fors, Jefe de la Policía Judicial, y procedió a ocupar todos los ejemplares que se encontraban listos para la venta.

Justificó el señor Fors su actitud presentando al señor Julio Gaunard, director de la revista, el mandamiento que le había sido enviado por el Juez de Instrucción de la Sección Segunda, para que procediera a la ocupación de la totalidad de la tirada y de las matrices.

El señor Gaunard acató la orden judicial y la edición de **Karikato** fué trasladada, juntamente con los **planes** de la tirada, a las oficinas de la Policía Judicial, en la ambulancia del cuerpo, quedando notificado el Director de la revista de la orden expresa del Juzgado que prohibía la circulación de todo ejemplar del número secuestrado.

ANTE LOS PRESIDENTES DEL SUPREMO Y LA AUDIENCIA

Acompañado por los representantes Castellanos y Zaydín, en la tarde de ayer el Director de **Karikato** visitó al Lic. Juan Gutiérrez Quiroz y al Lic. Balbino González, para presentar formal protesta por la actuación de los Expertos.

Tanto el Presidente de la Audiencia como el del Tribunal Supremo, escucharon con atención la queja del señor Gaunard y le prometieron que se haría justicia en el caso de que resolviera querellarse y pudiera probar sus acusaciones.

LA DENUNCIA DEL SR. YAÑEZ

El señor Enrique Yañez, Administrador de **Karikato**, formuló, como antes decimos, denuncia contra el Teniente Calvo, Jefe de la Sección de Expertos y sus auxiliares, por delito cometido por funcionario público contra los derechos individuales garantizados por la Constitución.

El Juez en funciones de la Sección Segunda, doctor Enrique Llansó Ordoñez, una vez recibida la denuncia y ratificada, dispuso la práctica de diversas diligencias encaminadas al esclarecimiento de los hechos. El referido Juez, que ya actuó en el proceso incoado a virtud de la denuncia del Fiscal contra el semanario **Karikato**, se propone según nuestras noticias, en esta nueva causa actuar con criterio netamente jurídico.

Comenzará el doctor Llansó por hacer comparecer a los acusados a fin de instruirlos de los cargos que les resulten y proceder de acuerdo con las pruebas que se aporten al sumario.

Guarda el Juez absoluta reserva sobre los particulares del proceso y a nuestras preguntas contestó que no podía adelantarnos nada respecto a su futura actuación, que se ceñirá, — nos dijo — como siempre, a los sanos principios de la justicia. El doctor Llansó, durante la pasada noche, ha estado estudiando la denuncia del señor Yañez, a fin de impartir con rapidez las diligencias que sean menester al esclarecimiento de los hechos.

NO HA LUGAR A LA DESIGNACION DE JUEZ ESPECIAL

Ayer tarde fué firmado el acuerdo de la Sala de Gobierno de la Audiencia, relativo a la solicitud de que se designara Juez Especial en la causa que se sigue al semanario **Karikato**. El Tribunal no accede a la solicitud del Fiscal por estimar que, por ahora, la causa de referencia no requiere la designación de tal Juez Especial.

Mañana Exámenes..

(Continuación de la página TRECE.)

HORARIO

Los exámenes se verificarán de acuerdo con el siguiente horario:

Día 17. — De ocho de la mañana a nueve y media: Lenguaje.

De nueve y media de la mañana a 11: Geografía.

De 2 de la tarde a 3 y media: Aritmética.

De 3 y media de la tarde a cinco: Historia de Cuba.

Día 18 — De 8 de la mañana a nueve y media: Moral y Cívica.

De nueve y media de la mañana a 10 y media: Fisiología e Higiene.

De 2 de la tarde a 3 y treinta: Estudios de la Naturaleza.

De 3 y media a 4 y media de la tarde: Agricultura.

Día 19 — De 8 de la mañana a 8 y media: Escritura.

De 8 y media a 9 y media: Dibujo.

De 9 y media a 11 de la mañana: Lectura.

De 4 de la tarde a 5: Trabajo Manual.

Día 20 — De ocho de la mañana a nueve: Economía Doméstica.

De nueve de la mañana a 11: Educación Física.

LOS VARONES

Los exámenes en la Normal de varones comenzarán también mañana a las ocho de la mañana de acuerdo con el horario anteriormente publicado por nosotros.

ANUNCIESE EN EL
Diario de la Marina

Cuatro Establecimientos Sacados a...

(Continuación de la página TRECE.)

JUZGADO DE PRIMERA INSTANCIA DE ALMDENDARES

(A cargo del doctor Carlos de la Torre y G. Llorente).

La casa San Jose 51. — En resolución de fecha de ayer por ante el secretario Antonio A. Rubio, se dispuso para las 10 de la mañana del día 21 de octubre entrante la subasta de la casa San José 51 tasada en cuarenta mil pesos que fué embargada a Enrique Andino y Barza por Ignacio Suárez Prim para el cobro de un crédito hipotecario.

JUZGADO DE PRIMERA INSTANCIA DEL NORTE

(A cargo del doctor Luis Sausa y de la Vega).

Otro establecimiento a subasta —En resolución dictada ayer por ante el secretario Fabio

a NEW YORK

por el lujoso nuevo buque "Morro Castle"

El mas rápido y mejor de los buques turbo-eléctricos que surcan los mares. Magnificos salones y cuartos. Servicio superior. Vea lista de salidas mas abajo.

$80 en adelante ida **$120** en adelante ida y vuelta

Según el camarote que se desee

a MEXICO

Servicio rápido y directo desde la Habana a Progreso y Vera Cruz (Vea lista de salidas)

TARIFAS MINIMAS DESDE LA HABANA A

	PROGRESO	VERA CRUZ	CUIDAD MEXICO
Ida	$76.00	$71.00	$81.35
Ida y vuelta	145.00	135.00	150.00

Tarifas ligeramente mas altas en los camarotes superiores

LISTA DE SALIDAS

Vapor	Salida Habana	Llegada N. York	Vapor	Salida Habana	Llegada Progreso	Llegada Veracruz
M Castle	Sep. 9	Sep. 12	Siboney	Sep. 15	Sep. 17	Sep. 18
Havana	Sep. 16	Sep. 16	Havana	Sep. 22	Sep. 24	Sep. 25
M Castle	Sep. 13	Sep. 19	Orizaba	Sep. 29	Oct. 1	Oct. 2
Orizaba	Sept. 20	Sept. 23	Siboney	Otc. 6	Oct. 8	
M. Castle	Sept. 23	Sept. 26				Oct. 9

Para pasajes reservaciones y toda clase de informes diríjase a la

WARD LINE

Edificio del Centro Asturiano HABANA, CUBA

Departamento de Pasajes. Telefonos A-6154 y M-7776

INGLES CON DISCO FONOGRAFICO MUESTRA GRATIS

Método nuevo. Garantizamos por escrito que Ud. hablará, leerá y escribira correctamente el inglés en poquito tiempo. 20 años de éxito. Pida informes hoy.

INSTITUTO UNIVERSAL (P56) 1265 LEXINGTON AVE. NEW YORK

Sírvanse enviarme sin obligación ninguna, muestra gratis y completos informes:

Nombre ... ... Dirección ... ...

PANAMA PACIFIC LINE
HABANA A
NEW-YORK & CALIFORNIA

SALIDAS PARA LA SEGUNDA QUINCENA DE SEPTIEMBRE:

S. S. "VIRGINIA"
(33.500 Toneladas)

SALDRA EL DIA 16 DE SEPTIEMBRE A LAS 6 P. M. PARA SAN FRANCISCO CAL. VIA EL CANAL DE PANAMA.

S. S. "PENNSYLVANIA"
(33.500 Toneladas)

SALDRA EL DIA 19 DE SEPTIEMBRE A LAS 3 P. M. PARA

NEW-YORK

Agentes Generales y Consignatarios

The West Indies Shippings & Trading Co.

Wm. H. SMITH, Presidente.

Obispo Núm. 75. HABANA. Telf. A-7322.

MISCELANEA

DEPARTAMENTO DE COLCHONETAS, COLCHONES, COJINES

Nuestro Departamento de colchones, colchonetas, alfombras, mosquiteros, cojines, etc., etc., presenta el surtido más completo de estos artículos.

Colchones y colchonetas, en todos los tamaños y calidades, desde $1.80, cojines de seda desde $4.00, cestos de mimbre desde $4.00.

Mosquiteros para cama de una persona desde $2.00.

Mosquiteros con su aparato, a $6.50.

Colchones y colchonetas para niños en todas las calidades y precios. Mosquiteros desde $1.50.

También hemos recibido cojines de piel, en formas y colores variados, muy de moda para adorno y para automóviles, gabinetes y oficinas.

Edredones de seda en colores enteros y floreados.

Todos estos artículos pueden verse en el mismo departamento de colchones, colchonetas, etc.

EL ENCANTO

E-958 indi Mayo

PANTEONES — BOVEDAS

Mármol de Isla de Pinos, blanco, gris, veteado, negro y rojo. En el Cementerio de Guanabacoa, uno de los más antiguos de la República, hay tapas de mármol cubano de los años 1717, 1835 y 1851 y no se encuentran rajadas ni curvadas ni desintegradas.

Tapas de 004, $37.00.
Tapas de 006, $48.00.
Tapas de 008, $60.00.
Tapas de 010, $72.00.

Bóvedas con terreno y tapas de 006, $170. Cajas de restos con inscripción, $6. Exhumaciones con caja de mármol, $17.00. Panteones con paredes de mármol macizo, desde $700.

MARMOLERA NACIONAL, S. A.

Talleres, Infanta esquina Pedroso. Teléfono A-3720. Exhibición, calle 12 entre 23 y 25. Telf. F-3032.

1731.-Alt.

PROFESIONALES

ABOGADOS Y NOTARIOS

DR. MANUEL ARANDA MUÑOZ
Abogado

Asuntos hipotecarios, herencias, toda clase de asuntos civiles. Mercaderes número 9. Departamento 3. Teléfono M-6173.

E2054 Indf. 1 Sept.

DR. FELIPE RIVERO Y ALONSO
Abogado y Notario

Abogado Consultor y Notario de la Asociación de Detallistas de la Habana. Notario de los Centros Asturiano "Balear" y "Cafés"
ESTUDIO DE ABOGADO DE LOS DOCTORES
Felipe Rivero y Alonso; Manuel B. de Cinca; Ricardo Elizalde e Hidalgo Gato: Angel Radillo y Gancedo: Eduardo Bolívar Herrero.
Procurador: Urbano E. Gómez Cádiz Chacón 25. bajos Edificio de la Asociación de Detallistas de la Habana Teléfonos M-1472 y A-8142. Cable: Rizenca.

E2015 Indf. 1 Sept

DOCTORES EN MEDICINA Y CIRUGIA

DR. FELIX PAGES

JEFE DE LA SALA DE CIRUGIA DE LA QUINTA DE DEPENDIENTES
Cirugía en General
ESPECIALMENTE CIRUGIA ABDOMINAL; ESTOMAGO; INTESTINOS; HIGADO Y APARATO GENITAL DE SEÑORAS
Consultas: Lunes, miércoles y viernes de 3 a 5. Domicilio: D núm 200, entre 21 y 23, Vedado. Telf. F-4483.
En viaje de estudio por Europa y los Estados Unidos, reanudará sus visitas y consultas en el mes de octubre.

Dr. Alberto S. de Bustamante

Profesor de Obstetricia por oposición. Especialidad: Partos y enfermedades de señoras. Consultas: los lunes y viernes de 2 a 3 Clínica Bustamante y Núñez. Teléfono F-3037. Domicilio: 15 entre J y K. Vedado. Tel. F.1862

CLINICA BUSTAMANTE

J y 13, Vedado Cirugía general y especial: Partos; Rayos X y Laboratorio. Teléfono F-1184

E2031 Indf 1 Sept

DR. F. H. BUSQUET
ELECTRO-RADIOLOGO

Rayos X: Ultravioletas: Radium y Tratamientos eléctricos. En su Gabinete y a domicilio. Lealtad número 71. Teléfono A-4474 De 9 a 12 a. m. y de 2 a 5 p. m.

E2037 Indf 1 Sept.

DR. RAMON ASCANIO SUAREZ

Sub-Director y Cirujano del Hospital Calixto García Cirugía y enfermedades de señoras Consultas de 3 a 6. Perseverancia núm. 34. Telf. A-1975 F-3948.

DR. J. M. VERDUGO

DE LA FACULTAD Y HOSPITALES AMERICANOS Y PARIS
Estómago e intestinos
Tratamiento eficaz de la úlcera estomacal y duodenal, y de la colitis en cualquiera de sus períodos. Higado y afecciones de la nutrición. Consultas de 1 a 3. Horas especiales, previo aviso Prado 60 (bajos) Telf. A-4425

E2035 Indf 1 Sept

Dr. Francisco Javier de Velasco

Afecciones del corazón Pulmones, estómago e intestinos Consultas: los días laborables de 12 a 2 Horas especiales, previo aviso Salud 34. Telf A-5418. E2040 Indf. 1 Sept.

ANUNCIESE EN EL Diario de la Marina

PROFESIONALES

DR. J. B. RUIZ

Catedrático de la Universidad. De los Hospitales de Filadelfia. New York, Calixto García y Sanatorio "La Benéfica" Especialista en vías urinarias y enfermedades venéreas. Exámenes Uretroscópicos y Cistoscópicos. Consultas de 1 a 3. San Lázaro 221. Teléfono U-6351.

DR. MARIO DEHOGUES

MEDICINA GENERAL
ENFERMEDADES DEL CORAZON
VIAS BILIARES
Pobres: consultas gratis Tratamiento según convenio.
Tratamiento eficaz de la Angina de Pecho; Hipertensión Arterial Disnea (falta de aire); Agitación; Palpitaciones, etc. Consultas diarias: de 4 a 6 p. m. Consultas especiales: de 10 a 11 p. m.. previo aviso.

Gabinete:	Domicilio:
San Lazaro 313	Calle 8a. No. 55
Telf. U-2569.	Telf. I-2534.
Habana.	Víbora.

DR. GOMEZ DE ROSAS

Cirujano Director de la Policlínica Nacional. Enfermedades de señoras. estómago, vías biliares y cirugía general. Consultas de 3 a 5. Cerro 551 Teléfono A-2560.

E2044 Indf. 1 Sept

DR. ABELARDO LABRADOR

Consultas gratis para pobres de 8 a 12 de la mañana. Pagas de 3 a 5 p. m. Angeles 3, entre Reina y Estrella. Teléfonos A-0801 y U-2256 Especialidad en enfermedades de señoras; flujos crónicos; metritis; etc. Partos; venéreo y sífilis: riñones; diabetis; reumatismo crónico; emblanquecimiento. Tratamientos especiales por inyecciones Neosalvarsán, etc. Se hacen radiografías a precios módicos Blenorragias: enfermedades del corazón.

E2019 Indf 1 Sept

R. M. GALAINENA

Médico Cirujano

Consultas en Consulado 89; teléfono A-3919: domicilio, 1 número 15 entre 9 y 11: Vedado: teléfono F-1054.

E 1787 Ind. 15 Ag.

DR. GUILLERMO LOPEZ ROVIROSA

Enfermedades de las Glándulas internas; Nutrición, Nerviosas y Mentales. Debilidad sexual; pérdidas; impotencias. Niños anormales, atrasados raquíticos Bocios. Afecciones de la piel y de la sangre. Rayos Ultravioletas (Luz; Alpina); caídas del cabello calvicie; raquitismo; anemias, etc Diatermia; extirpación de verrugas etc. Calle 23 esquina a 22, Vedado, de 5 a 7 p. m. Domingos, de 4 a 6. Consultas por correspondencia. $5.00. Giro postal. Telf. F-6433.

E2033 Indf. 1 Sept.

DR. GONZALO PEDROSO

CIRUJANO DEL HOSPITAL MUNICIPAL DE EMERGENCIAS
Especialidad en vías urinarias y enfermedades venéreas. Cistoscopia y cateterismo de los uréteres. Cirugía de vías urinarias. Consultas de 10 a 12 y de 3 a 5 p. m. En la calle de Avenida de la República No. 254.

E1317 Ind. 1 Junio

DOCTOR FLORES
EZCEMAS, ALMORRANAS

Ezcemas por antiguas que sean, se garantiza su curación por un procedimiento especial. Tratamiento por el TRIGEMINO. Inyecciones INTRAVENOSAS para reumatismo; raquitismo; Linfangitis; Dispepsias y Blenorragia. Neurastenia, por el procedimiento del Dr. Monin. Electricidad Médica para parálisis y nerviosismo, estrechez uretral y sífilis; curación garantizada. Almorranas, son curadas sin operación ni dolor, pudiendo el enfermo continuar sus trabajos diarios. Análisis orina: 2 y 3 pesos, completo. Impotencia. Curaciones por contrato. Análisis: Sangre. Esputos; Heces Fecales; Verrugas, curadas por electricidad. Consultas diarias de 10 a 12 mañana; de 1 a 5 tarde y 7 a 9 noche. Patria. 1, y Calzada del Cerro.

DR. JOSE A. RODRIGUEZ NUÑEZ
Dr. ERNESTO RODRIGUEZ NUÑEZ

Enfermedades de la piel; sífilis y venéreas. Niños Enfermedades de señoras. Estómago e intestinos. Consultas diarias de 12 a 4 y de 7 a 9 p. m. Avenida Menocal 93; altos; teléfono U-4881.

E1788 30ds. Vnc. 15 Oct.

DR. J. A. HERNANDEZ IBAÑEZ

CIRUJANO UROLOGO DE LA ASOCIACION DE DEPENDIENTES
ENFERMEDADES VENEREAS; VIAS URINARIAS; ENDOSCOPIA Y CIRUGIA DE LAS VIAS URINARIAS
Consultas. Neptuno número 78, esquina a Manrique. De 11 a. m. a 1 p. m. y de 4 a 6 p. m. Telf. A-5469 Habana.

E2067 Indf. 1 Sept

DR. H. FERNANDEZ AGUIRRE

MEDICO CIRUJANO

Especialista de los Hospitales de París. Enfermedades de los pulmones; tuberculosis en general. Perseverancia número 7 Teléfono M-1181 y M-1451

E2043 Indf. 1 Sept

Atendemos de 12 a 7.

DR. MANUEL VIAMONTE

Catedrático Auxiliar de Radiología y Fisioterapia de la Universidad
RADIOLOGO DE LA QUINTA "COVADONGA"
Concordia 64-A, esquina a Lealtad Teléfono A-6698. De 9 a 10 a. m. y de 1 a 5 p. m. Rayos X; Radium; Radioterapia Profunda; Luz Ultravioleta y Electricidad Médica.

E2041 Indf 10 Sept

DR. JOSE J. CHALONS
Médico Cirujano

DIRECTOR DE LA CASA DE SALUD "LA PURISIMA CONCEPCION"
JEFE DE CLINICA DEL HOSPITAL "LAS ANIMAS"
Enfermedades infecciosas; sifilíticas y venéreas, Rayo 2. altos, esquina a San Rafael Consultas de 3 a 5 Telf M-2655.

E2042 Indf 1 Sept

DR. GONZALO AROSTEGUI

Médico de la Casa de Beneficencia y Maternidad. Especialista en las Enfermedades de los niños. Médicas y quirúrgicas. Consultas de 12 a 2. Calle 11 entre K y L. Vedado. Telf. F-4233.

Dr. Rubén de Velasco y Castellanos

Enfermedades de los niños. Vías urinarias. Consultas los días laborables de 1 a 3. Horas especiales. previo aviso. Salud No 34 Habana. Telf. A-5418

E2144 Indf 6 Sept

ANALISIS DE ORINA

Completo, dos pesos. Prado 62 esquina a Colón. Laboratorio Clínico Químico del doctor Ricardo Albadalejo. Teléfono A-3344.

E2602 Indf. 20 Nov.

Dr. Bernardo Cardelle

Jefe de Clínica del Dispensario Infantil Antituberculoso «Angela Elvira Machado», socio fundador de la «Sociedad Cubana de Pediatría» Martes, Jueves y Sábados, de 4 a 6 $5.00. Virtudes (Mayor Gorgas) 88. Teléfono A2008 Habana.

E-1951. Ind. 3 Sep.

DR. JOSE ALFONSO

Especialista del Centro Asturiano. Oculista nariz, garganta y oídos. Consultas: de 1 a 4 Telf. M-2330. Monte núm. 386.

E2048 Indf 1 Sept

DR. MANUEL LOPEZ PRADES

MEDICO CIRUJANO

De las facultades de Madrid y la Habana. Con 40 años de práctica profesional Enfermedades de la sangre; pecho; señoras y niños. Partos. tratamiento especial curativo de las afecciones genitales de la mujer Consultas diarias de 1 a 4 Gratis: martes viernes y sábado San Miguel 125 (bajos). Telfs. U 1646, U 1081. U 1082.

E3080 Indf. 25 Dic.

PROFESIONALES

DR. F. GARCIA CAÑIZARES

Catedrático Titular de la Universidad: Director Facultativo del Centro Balear. Médico de Visitas del Hospital de Paula. Medicina general, **Especialista en enfermedades venéreas; sífilis y de la piel.** Aguiar 134. Consultas: lunes; miércoles y viernes de 4 a 6. No hace visitas a domicilio

1948. 30-d. V—1o. Oct.

DR. PABLO RONQUILLO

Vías urinarias, Piel y Sífilis. Ginorrea. Reumatismo blenorrágico; Impotencia; Neurastenia Genital; Riñón. Vejiga; Próstata; Electricidad Médica. Reconocimientos pagos. Consultas diarias de 1 a 3 y 7 a 8 p. m. San Rafael número 102 Telf. U-1680

E2026 Indf. 1 Sept.

DR. CELIO R. LENDIAN

Consultas todos los días hábiles, de 3 a 6 p. m. Medicina interna, especialmente del corazón y de los pulmones Partos y enfermedades de niños. Calle 4 esquina a 11, número 15. Vedado Teléfono F-3869.

E2057 Indf. 1 Sept

Dr. Alfonso E. Milla Solsona

CURA RAPIDA DEL FLUJO

Especialista en enfermedades de señoras. Servicio de enfermeras. Electricidad Médica. Tratamientos especiales; enfermedades Utero (matriz) Ovarios y Trompas. Consultas diarias de tres a cinco. Pobres: Miércoles y viernes. San Rafael 102 Teléfono U-1690.

DOCTORES C. E. FINLAY Y F. M. FERNANDEZ

Profesores titular y auxiliar de Oftalmología de la Universidad de la Habana. Presidente Zayas (O'Reilly) 49 Teléfono A-7155. Consultas de 10 a 12 y de 2 a 5. o por convenio previo.

E2068 Indf 1 Sept.

DR. RICARDO ALBALADEJO

Especialista en vías urinarias. Tratamiento especial para la blenorragia; impotencia y reumatismo. Electricidad médica y Rayos X. Prado 62, esquina a Colón. Consultas de 8 a 12 a m. y de 1 a 6 p. m. Telf. A-3344. A-3344

E 601 Indf 20 Nov

DR. A. MARTH ARANGO

ENFERMEDADES VENEREAS Y DE LAS VIAS URINARIAS
Consultas: de 5 a 7 p.m Gervasio 176, entre Reina y Salud. Telf. M-7703.

DR. MANUEL GALIGARCIA

EXCLUSIVAMENTE ENFERMEDADES NERVIOSAS Y MENTALES

Especialista de la Asociación Canaria Médico de Visita de los Servicios de Nerviosos y Presuntos Enajenados del Hospital Calixto García Ayudante de la Facultad de Medicina Consultas diarias: de 3 a 5. J número 211, bajos, entre 21 y 23 Vedado. Teléfono F-2775.

Sanatorio para tratamientos:

FINCA KOKOITO, Los Pinos
TELEFONO I-5221

1213 Indf. 1 Jn.

DR. PEDRO A. BOSCH

Medicina y Cirugía, con preferencia partos y enfermedades de niños, del pecho y sangre. Consultas: de 2 a 4 Aguiar 11 Teléfono A-6488.

E2061 Indf. 1 Sept

Corporacion Clínica

LUZ 24. TELF. A-8515.

ENTRE COMPOSTELA Y HABANA

Medicina y Cirugía General
Especialistas
Honorarios

Ingreso, reconocimiento y consulta, 1.00.
Inyecciones intravenosas, $1.00.
Electricidad, masajes, Luz Alpina, violetas, $1.00.
Rayos X, $2.00.
Oculista, reconocimiento, $1.00.
Análisis: Orina. $1.50.
Sangre y otros, $2.00.
Blenorragia e impotencia.
Tatuajes, Manchas, Verrugas, se quitan.
Partos: $10.00.
Almorranas, cuaradas sin operación.
Operaciones y demás enfermedades.
Atendemos de 12 a 7.

OCULISTAS

DR. HORACIO FERRER

ESPECIALISTA DE LAS ENFERMEDADES DE LOS OJOS
Consultas de 2 a 6 de la tarde. Consultas por la mañana a horas previamente concedidas Ave. Wilson y L Vedado. Teléfono F-4831.

E2051 Indf 1 Sept

Dr Jorge L. Dehogues

OCULISTA
ELECCION DE LENTES
Consultas y operaciones de 11 a 12 y de 3.30 a 5.
Horas especiales previa citación
AGUILA 94 TELF. A-3940.

E2128 Indf 1 Sept

DR. ALIPIO C. PORTOCARRERO

Especialista en enfermedades de los Ojos

Garganta; Nariz y Oídos. Consultas, de 8 a 11 a.m. Teléfono U-8627. Escobar 50 (altos).

E2055 Indf. 1 Sept

CIRUJANOS DENTISTAS

DR. J HERNANDEZ CALZADILLA

Cirujano Dentista

Especialista en extracciones sin dolor ni peligro en niños y señoras en estado, con anestesia local o gas. Cura completa de dientes flojos y piorrea alveolar. Puentes y planchas de todas clases, modernas, sin encías. Trabajos de ortodoncia. Arreglo puentes, planchas partidas, faltas de dientes, dejándolas nuevas. Consultas diarias hasta las diez de la noche. Reina 76 bajos. Telf. A7537.

E2066 Indf 1 Sept

Dr. Armando Roig y Palenzuela

MEDICO CIRUJANO DENTISTA

Consultas de 2 a 6
Miércoles y sábado de 8 a 12 a m y 7 a 9 p. m. (Previo aviso)
Plácido 49, altos, Habana.
Teléfonos M-8062. I-6905

DR. GUERRERO DELANGEL

DENTISTA MEXICANO

Técnica especial para extracciones Facilidades en el pago Horas de consultas: de 8 a.m. a 8 p.m. A los empleados del comercio horas especiales para la noche Trocadero 68-B bajos, frente al café "El Día" Telf. M-6395.

E2062 Indf. 1 Sept

PROFESIONALES

EL DR. YANES

OCULISTA DEL EJERCITO

Anuncia que por encontrarse en el extranjero, no atenderá a clientela particular hasta el próximo año. Su archivo queda a cargo del Dr. Hernández Arias, quien despachará en el mismo gabinete del doctor Yanes, en la CLINICA LEDON, Habana. De 2 a 4 p.m.

E1959 30d. 3—3 Oct

Dr. J. Grau Triana

Especialista de Piel y Sífilis del Centro Gallego
Consultas particulares:
Martes, Jueves, Sábados de 3 a 6.
San Lázaro 217. Teléfono: U-6403.

E-1974. 30d. V5 Oc.

Dr. Valdés Castillo

Especialista de Enfermedades Nerviosas y Mentales de la Asociación de Dependientes y de la de Damas de La Purísima.
Consultas particulares a horas especiales, previo aviso al Teléfono F-5125 en Calzada 54 altos entre F y G, Vedado.

E-1973. Indf. 5 Sep.

JOSE R. ROS

Abogado

ISMAEL PEREZ MARTINEZ

Procurador

Cobro de hipotecas divorcios, suspensiones de pago, desahucios declaratorias de herederos, indemnizaciones por accidentes durante el trabajo y toda clase de asuntos civiles y mercantiles. Reina 59. altos. de 3 a 5 p. m.

E 1590 30 di Vnc agst 18

DR. A. MARTH ARANGO

ESPECIALISTA EN ENFERMEDADES VENEREAS Y DE LAS VIAS URINARIAS
Consulta: de 11 a 1 y de 5 a 7
Lealtad 161, casi esquina a Reina
Teléfono M-7703

DR. LUIS HERNANDEZ HERNANDEZ

Médico del servicio de Vías Urinarias de la Asociación de Dependiente. Auxiliar del Dr. Hernández Ibáñez. Enfermedades Venéreas y de las Vías Urinarias; Uretroscopia; Cistoscopia y Cateterismo de los Ureteres. Consulta: Animas y Amistad, de 5 a 7 p. m Telf. M-1808. Domicilio: Neptuno 283. Telf. U-1906. 30d. Mayo 1ro.

DR. J. LYON

De la Facultad de París Especialidad en la curación radical de las hemorroides sin operación. Consultas de 1 a 3 p. m. diarias. Consulado 19 (altos). entre Prado y Genios.

E2052 Indf 1 Sep

Dr. Manuel González Alvarez

CIRUJANO DE LA ASOCIACION DE DEPENDIENTES
Cirugía en General

Consultas todos los días de 4 a 6 de la tarde. Campanario 53, entre Neptuno y Concordia. Teléfono A [illegible] Residencia particular: Calle K, núm. 15 entre 17 y 19, Vedado. Telf. F-2441.

E2059 Indf. 1 Sept

GABINETE CLINICO

LUZ 24. TELF. A-8515

Médicos especialistas enfermedades de señoras y niños, (Ojos, garganta, nariz y oídos). Blenorragia e impotencia, Partos, Hemorroides y demás enfermedades. Procedimiento moderno para quitar tatuajes, verrugas, manchas, etc. Rayos X. Análisis. Consultas: $1. De 12 a 8. Para pobres: de 4 a 6. 50 centavos.

E0209 Indf. 16 Sept

Policlínica Habana

Suárez 32. Telf. M-6233

DR. GUILLERMO LEON
Director Facultativo

Medicina y Cirugía general. Especialidad en enfermedades venéreas. Consultas de 1 a 5 de la tarde y de 8 a 9 de la noche. Consultas especiales: 2 pesos Reconocimientos $2.00. Enfermedades de señoras y niños. Garganta, nariz y oídos (OJOS). Enfermedades nerviosas; estómago; corazón y pulmones; vías urinarias; enfermedades de la piel; blenorragia y sífilis; inyecciones intravenosas para el asma; reumatismo; tuberculosis; obesidad; partos; emorroides; diabetis y enfermedades mentales, etc. Análisis en general. Rayos X; masajes y corrientes eléctricas. Los tratamientos y sus pagos, a plazos. Telf. M-6232.

E2036 Indf 1 Sept

POLICLINICA INTERNACIONAL

Director Dr. DAVID CABARROCAS. Lealtad núm. 143, entre Salud y Dragones. De 10 a. m. a 7 p. m. Sábados y días festivos de 10 a 12. Telf. A-0344.

GRATIS

Primer día. Para entrar más pronto turnos de $0.50: $1.00 a $2.00 Visitas $1.00. Análisis o planchas para llevar $1.00 y $2.00. Curas $0.50. Análisis: Rayos X. Medicina gratis. No pague sociedad. Pague sólo cuando esté enfermo.

CTA H n/o.

DR. VALDES MOLINA

CIRUJANO DENTISTA
Avenida de Italia No. 9 altos, entre Lagunas y Trocadero. Telf. A-8583 Dentaduras de 15 a 30 pesos. Trabajos se garantizan. Consultas de 8 a.m a 7 p. m. Los domingos hasta las 12 m

E1885 Indf. 1 Ag

GIROS Y LETRAS

J. BALCELLS Y CIA.

S en C.

San Ignacio No. 33

Hacen pagos por el cable y giran letras sobre New York, Londres, París y sobre todas las capitales de España, Islas Baleares y Canarias. Agentes de la Compañía Inglesa de Seguros contra incendios "The Royal" Administración de Bienes.

E1742 Indf. 1 Ag.

N. GELATS Y COMPAÑIA

106 Aguiar 108, esquina a Amargura. Hace pagos por el cable. Facilita cartas de crédito y giran pago por cable, giran letras a corta y larga vista sobre todas las capitales o ciudades importantes de los Estados Unidos, México y Europa así como sobre todos los pueblos de España. Londres, París Hamburgo. Madrid y Barcelona.

CAJAS RESERVADAS

Las tenemos en nuestra bóveda, construidas con todos los adelantos modernos y la salquilamos para guardar valores de los interesados. En esta oficina daremos todos los detalles que se deseen

N. GELATS Y COMPAÑIA
BANQUEROS

E2105 V.11 En

ALQUILERES

A-1 Habana

$35 SE ALQUILAN bajos: Crespo 13. Sala; saleta; dos cuartos; servicios. La llave: bodega esquina a Colón.
A1 37546 10—18 Sept

GLORIA 48. Sala; comedor y dos cuartos $35. Informes: Obispo 53, Teléfono M-6917.
A1 38389 15—20 Sept

CAMPANARIO 136, propia para subarrendar. Sala; comedor y 7 cuartos. $50. La llave, en la bodega. Informes: M-6917.
A1 38387 15—20 Sept

ALQUILASE: SALUD 27, bajos. Zaguán: sala; saleta; cuatro habitaciones; cuarto de baño y demás servicios. La llave, bodega San Nicolás. Informes: Banco Gallego. A-6758.
A1 37087 8—16 Sept

SE ALQUILAN los altos de la casa San Lázaro 478, compuestos de sala; recibidor; cuatro cuartos; comedor; baño intercalado; cocina y cuarto de criado. Precio: $80. Informan: Bufete de Arellano. Telf. A-2118.
A1 37719 11—26 Sept

SE ALQUILA

San Miguel esquina Lucena; piso con sala; recibidor; comedor; tres cuartos; baño completo; servicio criados; precio $45; informan. U-4489; U-2925.
A1 38109 13 sep 20

VILLEGAS 9, ALTOS

Se alquilan amplios y frescos; compuestos de sala corrida; recibidor; 3 habitaciones; comedor corrido; cuarto baño familia; ídem criados; cocina. En hermosa azotea tres grandes habitaciones; recibidor; buen cuarto; baño familia; en los mismos de 9 a 11 y de 2 a 6.
A1 38113 13 sep 28

SE ALQUILA el primer piso de la casa de Luz esquina a Damas: dos cuartos; comedor; sala; baño intercalado y cocina de gas; informes y la llave en la barra.
A1 38093 13 sep 16

SE ALQUILA Neptuno esquina San Francisco una casita para corta familia; es moderna; baño completo; U-6628.
A1 38094 13 sep 18

EN $48 alquilo la casa Damas 44 entre Merced y Paula; sala; comedor; seis habitaciones; servicios; patio; informan, teléfono F-5913.
A1 38116 13 sep 21

SE ALQUILA una casita, primer piso, con sala; dos cuartos; baño completo y cocina. San Francisco y Jesús Peregrino. La llave en la bodega. Informan: Teléfono U-7200.
A1 37745 11—18 Sept

SE ALQUILA la casa Universidad 24, a una cuadra de Estévez, con sala; saleta; tres cuartos; cocina y servicio sanitario; patio y terreno al fondo. La llave, en el 22. Informan: Ricla 72. Precio: 33 pesos.
A1 37672 11—26 Sept

UNIVERSIDAD 43. $30. Casa moderna, a dos cuadras y media de Infanta; con tres habitaciones. La llave, al lado. Teléfono F-1814.
A1 37533 10—20 Sept

ALQUILO MODERNO PISO

En edificio recién fabricado: Lealtad 188, esquina Peñalver. Sala; comedor; dos grandes habitaciones; hermoso baño intercalado; cocina gas. Fresquísimo y barato. Informan: en tercer piso.
A1 37545 10—16 Sept

ALQUILO modernos altos; Monte 170, compuestos terraza; sala; saleta; 4 habitaciones; baño intercalado; comedor fondo; cocina; baño; cuarto y servicios criados independientes; patio; informan Carmen 8; Telf. A-2066.
A1 37658 10 sep 20

LAGUNAS 94

Alquilo los bonitos y fresquísimos altos; recién pintados en colores de moda; sala; recibidor; tres habitaciones; baño intercalado; comedor corrido; servicios criados; llave, informes U-4178.
A1 37536 10 sep 17

VIRTUDES 123; se alquilan altos; sala; comedor; cuatro cuartos; baño; etc.; la llave en los bajos e informes en Lamparilla 9; teléfono A-2950.
A1 37615 10 sp 18

SE ALQUILA Monte 15; segundo piso izquierdo; hermosa casa compuesta de sala; saleta; hall; comedor; once grandes habitaciones; cocina; baño y doble servicio sanitario; llave e informes; bajos; Grandes Almacenes El Número 15; se dan muy baratos.
A1 37777 11 sep 19

SE ALQUILA Corrales 2 E; primer piso derecha y segunda izquierda; compuestas de sala; saleta; comedor; 5 grandes habitaciones; cocina y servicio sanitario; informan, Grandes Almacenes El Número 15; Monte 15; teléfono A-2803.
A1 37775 11 sep 19

ALQUILO Cuba 89; bajos y dos primeros pisos; casas compuestas sala; saleta; comedor; cinco grandes habitaciones; cocina; baño y doble servicio sanitario; llave bodega esquina; informan Los Grandes Almacenes El Número 15; Monte 15; teléfono A-2803.
A1 37776 11 sep 19

Alquilo el primer piso de San Lázaro 313 esquina a Espada

Con sala; comedor; cuatro cuartos; baño intercalado; pantry; servicios de criados; muy frescos; construcción moderna a familias de toda moralidad; informan, teléfono U-1896; la llave en la bodega.
A1 38153 13 sp 19

ALQUILO HERMOSA casa en Factoría y Puerta Cerrada; frente a la Terminal. Sala; dos cuartos; con luz. $25. Y un departamento alto, balcón calle, $14. Servicios
A1 37918 12—17 Sept

SAN LAZARO 175

Se alquila el segundo piso. Sala; comedor: cuatro habitaciones; baño intercalado; cocina y servicio de criados. Informan: en los bajos (carnicería).
A1 37917 12—30 Sept

JESUS PEREGRINO 57-A, altos, entre Oquendo y Soledad. Sala, comedor, 2 habitaciones, baño intercalado. Informan: Telf. A-1051.
A1 37851 12—22 Sept

SE ALQUILAN Subirana 50 bajos y 48 altos; sala, comedor, tres cuartos, baño intercalado completo; cuarto criados; servicio, cocina. Llave bodega Subirana y Peñalver. Informan teléfono I-2191.
A1 38164 14 23 sep

EN $40 se alquila el alto de la casa San Rafael 41 D esquina a San Nicolás, con sala, comedor, dos habitaciones y baño; la llave en la bodega; informan F-3040.
A1 38172 14 20 sep

SE ALQUILAN los espléndidos altos de Zulueta 38, Informan Prado 111 de 9 a 11 y de 2 a 6. Teléfono A-1544.
A1 38187 14 18 sep

ALQUILO alto moderno. Desagüe 71 esquina Franco; sala, saleta, comedor, tres cuartos, baño, cocina; galería, fresca. Agua garantizada. Alquiler 37 pesos. Llaves en la misma.
A1 38195 14 19 sep

$30 $40 Monte 267. Corrales 198. Espléndidos pisos nuevos, cuatro y siete departamentos y servicios modernos; agua sobrante. Informes, llaves, Monte 319. Teléfono A-6045.
A1 38270 14 16 sep

SE ALQUILAN

LOS ALTOS DE
"LA FRANCIA"
OBISPO Y AGUACATE
PRECIOSOS SALONES
PROPIOS PARA
SOCIEDAD DE RECREO
COMPAÑIAS DE SEGUROS
COMISIONISTAS
CON MUESTRAS
EXHIBICIONES
DE MERCANCIAS

A-1 5077c. 15|25 Sep.

ALQUILERES

OFICIOS NUMERO 88-B, alquilo segundo piso compuesto de sala, 8 habitaciones, cocina gas y frente a Alameda de Paula. Informan: bajos, almacén de Manuel Muñoz y Cía. Teléfono A-1474.
A1 37334 9—24 Sept

SALUD 75, ENTRE LEALTAD Y ESCOBAR

Alquilo esta casa con amplio zaguán para máquina. Sala; saleta; seis habitaciones; gran patio y traspatio y demás servicios. Todo espacioso y cómodo. Informan: Ros y Novoa. Ave. de Italia 94.
A1 37401 9—19 Sept

ALQUILO PRIMERO y segundo piso: Calle Progreso 14, lado esquina Compostela. Recibidor, sala, cuatro cuartos, baño, comedor, cocina, cuarto criados y servicio. Informes: el portero. Teléfono I-4990.
A1 37389 9—17 Sept

SE ALQUILA la casa Industria 114; compuesta los bajos de un local propio para establecimiento; restaurant o café; y los altos; de cinco habitaciones; baño intercalado; comedor; cocina; cuarto y servicio de criados; precio $225; informan bufete de Arellano; teléfono A-2118; la llave en la misma.
A1 37368 9 sep 24

SAN LAZARO 98; bajos; propio para consultorio médico; sala; comedor; tres cuartos; baño intercalado; hall; informes M-2863; F-2124; llave en los altos.
A1 37428 9 sep 19

SE ALQUILA primer piso Barcelona número 10; acabada de pintar; a la brisa; las llaves en la misma; teléfono FO-1787.
A1 37457 9 sep 17

SE ALQUILA el primer piso de la casa Mazón 31, compuesto de sala; comedor; tres cuartos; baño intercalado; cocina y cuarto y servicio de criados; precio, $50; informan, Bufete de Arellano. Telf. A-2118.
A1 37367 9—24 Sept

SE ALQUILA, para habitaciones, la casa de alto y bajo de la calle de la Salud número 30. La llave, al lado, en la hojalatería de esquina a Campanario; y para tratar, en Gervasio 24, altos, entre Animas y Lagunas.
A1 37831 12—17 Sept

CONCORDIA 20; se alquilan bajos; sala; antesala; comedor; cinco cuartos; baño; cocina; cuartos y servicios de servidumbre; la llave en los altos e informes en Lamparilla 9; teléfono A-2950.
A1 37613 10 sep 18

S. LAZARO 323 altos; entre Infanta y San Francisco; sala; comedor; cuatro habitaciones; baño y cocina; mas otro cuarto en la azotea con servicio; la llave en los bajos; informes, Habana 186; teléfonos M-1541 y F-1941.
A1 37612 10 sp 17

CASAS DE BALCELLS

HABANA número 37; se alquilan los bajos que tienen sala; recibidor; 3 cuartos; etc.; en $60.
INFANTA número 42 A; inmediata a la calle Universidad; se alquila esta espaciosa casa en $55.
MONTE 471; hermoso, amplio y fresco piso alto (esquina de fraile); con gabinete propio para profesional que puede alquilarse junto o separadamente de la vivienda; la llave en Omoa número 11.
MONTE 475; se alquila un espacioso local propio para tienda o almacén; $60; la llave en Omoa número 11.
OBISPO número 65; se admiten proposiciones para alquilar esta amplia casa que fué ocupada por la sastrería La Sociedad.
ROMAY número 36; casa con sala; comedor y tres cuartos; en $30; la llave en Omoa número 11.
SAN JOAQUIN número 12; en $30; se alquila esta casa con sala; tres cuartos y servicios.
SAN LAZARO 202 y 204 entre Galiano y San Nicolás; se alquila este hermoso; amplio y ventilado piso alto con sala; saleta; (recibidor); cuatro cuartos; baño; cuarto para criados y hermosa terraza con frente a Malecón; en $105.
SAN LAZARO 309; inmediatos a la calle Espada; se alquilan los bajos con sala; comedor; tres cuartos y baño en $40.
TROCADERO 67; se alquilan los altos con sala; comedor; tres cuartos; cuarto de baño; servicios y bomba eléctrica en $50.
VIVES 80; bajos; sala; comedor; cinco cuartos; servicios y patio; en $40.
PARA INFORMES SOBRE LAS ANTERIORES CASAS DIRIGIRSE A J. BALCELLS Y CIA.; SAN IGNACIO No. 33; TELEFONO A-2766.
A1 38064 13 sep 21

SE ALQUILAN los altos de Carlos III número 201, esquina Oquendo, acabados de pintar. La llave, en la bodega de la esquina. Informan: Telf. M-2504.
A1 37939 12—27 Sept

SE ALQUILA en $50: Concordia número 179, altos, entre Soledad y Aramburu. Sala; comedor; cinco habitaciones; baño y cocina. Casa grande, muy fresca. Las llaves, al lado, en los talleres de La Moda. Informes; A-4454.
A1 37931 12—17 Sept

CARLOS III 239; alquilan primer piso; nueve piezas; nueva casa; demasiado ventilada; precio de ocasión; informan en La Casa Muñiz.
A1 37922 12 sep 17

SE ALQUILAN los altos de Perseverancia 9. Sala; saleta corrida; tres cuartos y demás servicios. Llave, en los bajos. Informes: Escobar 29, altos
A1 38073 13—17 Sept

EN O'REILLY 51, frente a la Metropolitana, se alquila el primer piso alto de esta moderna casa, situada en el mejor lugar de esta calle Tiene un gran salón, buen recibidor y otros departamentos más que lo hacen muy apropiado para establecer negocio comercial, extensa oficina de Compañía de Seguros, Bufete, Notaría, Gabinetes de Profesionales, Modista, etc., etc — Puede verse de 9 a 12 y de 2½ a 6, en donde también se informa de su precio.

01999 4 alt. 14 Sept

SE ALQUILA el alto de la casa calle Animas 145, entre Gervasio y Belascoaín, compuesto de sala; saleta; cuatro habitaciones; una más en la azotea y cuarto de baño. Informan: en Obispo 12 (barbería). La llave, en la botica.
A1 38335 15—18 Sept

65 PESOS: ALTOS amplios, frescos: San Lázaro 101, casi esquina a Galiano. Gran sala; comedor; 3 habitaciones grandes; cielo raso; baño; agua abundante. Dueño: en los bajos.
A1 38320 15—18 Sept

$28: PISITOS altos, frescos, independientes, una cuadra de Prado. Genios 17, entre Consulado e Industria. Sala; habitación; magnífico baño; agua abundante. Llave bodega lado. Dueño: San Lázaro 101.
A1 38319 15—18 Sept

MANRIQUE 24. Elegante piso principal, sala, recibidor, 3 cuartos, galería lujoso baño, comedor; cuarto y servicios criados. Informan bajos.
A1 38265 14 18 sep

ESTRELLA 67, esquina San Nicolás, piso principal, sala, saleta grande, tres cuartos, baño intercalado completo, cocina gas, cuarto y servicios criados. Véase todas horas. Precio, $50.
A1 38233 14 17 sep

SAN RAFAEL 153, esquina Hospital, alquilo piso alto. Sala, saleta, 3 habitaciones, baño moderno, cocina gas. Ferretería Belascoaín esquina: San Rafael U-5215.
A1 37934-36 12—22 Sept

ALQUILERES

SE ALQUILA en Ayesterán número 1 un primer piso con sala; tres cuartos; comedor; baño intercalado; cocina; baño y servicio criados; hall, todo moderno; informan, Malecón 46, teléfono M-6603; llaves en la vidriera de tabacos del café.
A1 36599 4 sep 19

ALQUILAMOS EN calle Plasencia entre Desagüe y Benjumeda, a una cuadra de Infanta, moderna casa interior, 2 cuartos; sala; comedor; cocina; patio y baño intercalado completo, $32. Informan: U-1177.
A1 36737 5—20 Sept

SE ALQUILA el principal de Villegas 81; sala grande; tres cuartos; recibidor; baño intercalado; servicio y cuarto de criados; comedor al fondo y cocina de gas; informan, Obrapía 75.
A1 37215 8 sep 16

SE ALQUILAN bajos: Perseverancia 18. Sala; comedor; cuatro cuartos; dos baños; cuarto de criados; cocina; calentador y buen patio. La llave, en el segundo. Informan: 19 número 390. Teléfono F-4349.
A1 37862 12—16 Sept

SE ALQUILA el primer piso de Cárdenas número 1, casi esquina a Monte. Sala; comedor; tres cuartos; cuarto y servicio criados. $60. Informan: Suárez número 87
A1 37893 12—17 Sept

SE ALQUILA la planta baja de Hospital 18. Informan: Telf. A-1481. De 12 a 2 p.m. y de 7 a 9 p.m.
A1 37844 12—16 Sept

EN $30 SE ALQUILAN las cómodas y ventiladas casas de la calle de Agustín Alvarez números 21 y 14, entre Marqués González y Oquendo, a tres cuadras de Belascoaín y a una del Nuevo Frontón, acabadas de pintar, compuestas de sala; saleta corrida; 3 habitaciones; patio y demás servicios. Vecindario de moralidad. Las llaves en el número 10. Informes: Consulado 126 altos. Sr. Francisco Torres.
A1 37839 12—22 Sept

EN $65 SE ALQUILAN los hermosos altos de Monte esquina a Aguila, entrada por Maloja núm. 1, compuestos de sala; cuatro habitaciones; cocina; baño completo y espaciosa terraza al frente. Las llaves, en la misma. Informes: Consulado 126, altos. Señor Francisco Torres.
A1 37838 12—22 Sept

SE ALQUILA muy barata, para los que la deseen, la casa Damas 57. Informan solamente en San Lázaro 33 Teléfono M-9003.
A1 38035 13—21 Sept

ALQUILO CASA: Picota 44, casi esquina a Merced, propia para comercio chico y familia. Se hace contrato. Llaves, en la bodega. Telf. U-2144. En 35 pesos, fiador o fondo.
A1 38034 13—19 Sept

ALQUILO: CIENFUEGOS 21, bajos, Sala; dos cuartos; comedor; baño completo. Llaves, bodega esquina, propia para matrimonio, en 35 pesos, fiador o fondo. Teléfono U-2144.
A1 38033-13—19 Sept

SE ALQUILA hermoso piso independiente de edificio nuevo; Espada número 9 esquina a Vapor; primera planta; balcón a dos calles; muy fresco y ventilado; tiene sala; comedor; cocina de gas; cuatro habitaciones; baño intercalado moderno; servicio para criados; precio mínimo, $55; la llave en la azotea; teléfono A-5540.
A1 38043 13 sep 18

SE ALQUILAN dos espléndidos altos; San Lázaro 317 A y 319; frente al cine Florencia; casi esquina San Francisco; tienen sala; comedor; dos cuartos grandes; baño completo y servicios aparte para criada; alquiler $45 mensuales; la llave en el café de la esquina; informes en el 317.
A1 38065 13 sep 16

INMEJORABLE para inquilinato y comercio; junto al Sagrado Corazón; casa grande; reparada y rebajada; Reina 143; veinte posesiones; motor; llaves allí mismo; A-6523.
A1 38059 13 sep 16

SE ALQUILA el primer piso de Ave. de Italia 108; frente a Barcelona; tiene sala; comedor; tres amplias habitaciones; cocina y baño moderno; informan en el segundo piso.
A1 38103 13 sep 21

SE ALQUILA gran casa compuesta de sala; saleta; cinco cuartos; cocina; baño completo y servicio para criados. San Lázaro 315 (altos) frente al Cine Florencia. Informan: en la bodega.
A1 38013 13—16 Sept

SE ALQUILAN muy baratas, casas de plantas bajas y altas, en Marqués González y Concordia, frente al Frontón Viejo, compuestas de sala; comedor; dos habitaciones; servicios, etc. La llave, en la bodega de la esquina. Informan: Muralla 73. Teléfono A-0548.
A1 38011 13—16 Sept

LEALTAD 12, alquilo segundo piso; brisa. Sala; comedor; tres cuartos; baño primera; calentador; cocina y azotea dos cuartos; baño. $60. I-7112.
A1 38008 13—18 Sept

LUZ 42, entre Aguacate y Compostela se alquilan cómodas y amplias casas altas. Compuestas de terraza; sala; recibidor; comedor; cuatro cuartos; servicios intercalados, etc. La llave e informes: en Muralla 73. Telf. A-0548
A1 38010 13—16 Sept

CASAS NUEVAS de 21 a 25 pesos. Se alquilan. Tienen sala, saleta, dos cuartos, etc. Son casas, no son pasajes. Las hay bajas y altas. Puerta Cerrada núm. 83 al 93, entre Carmen y Figuras, dos cuadras del Mercado. Teléfono A-4956.
A1 5076 13—21 Sept

SE ALQUILA la planta baja de Escobar 29. Cinco habitaciones; sala; recibidor; comedor al fondo; doble servicio. Llave e informes: en los altos
A1 38074 13—17 Sept

PRADO número 11; en proporción se alquila el primero y segundo piso; en cada piso sala; dos recibidores; 5 cuartos; baño intercalado; comedor y galería; para verlos en la misma de 2 a 5 de la tarde; para informes, señor Manteca. Cuba 76 y 78.
A1 37976 12 sep 27

SE ALQUILA la casa Consulado 91 y 93; entre Animas y Trocadero; es de altos y bajos; los bajos propios para almacén de tabaco o alguna otra industria que necesite gran local; su área es de 30 x 30; teniendo en el centro el patio que está cubierto con lucernario; los altos con departamentos corridos a los cuatro vientos; la llave en Prado 90; por Animas; para informes señor Manteca; Cuba 76 y 78.
A1 37975 12 sep 27

GERVASIO 85, se alquilan los altos y los bajos de esta moderna casa. Precios reajustados. Las llaves, enfrente, en la nevería. Informes: 10 de Octubre 608. Víbora.
A1 38290 15—18 Sept

23 PESOS: INDIO 54, entre Misión y Gloria, casa planta baja, muy cómoda para corta familia. F-5113. Pose.
A1 38287 15—18 Sept

CAMPANARIO 42, altos: Se alquilan estos hermosos altos con seis cuartos y dos altos; gran ventilación y comodidad. Precio reajustado. La llave, en la bodega de la esquina. Informes: 10 de Octubre 608. Víbora.
A1 38289 15—18 Sept

SE ALQUILAN los altos de Misión 77, por Florida, con sala; dos cuartos; cocina y demás servicios. Informan: en la bodega de la esquina.
A1 38330 15—20 Sept

SE ALQUILAN los altos de Angeles esquina Estrella, y habitación en la azotea. Informa: Ruisánchez. Teléfonos A-2024 y M-9203.
A1 38381 15—25 Sept

INDUSTRIA 75, altos, entre Animas y Trocadero, en 55 pesos. Sala; comedor; 3 habitaciones; baño completo; cuarto criados. Informes: M-5803.
38378

SE ALQUILAN los altos, segundo piso, muy ventilados. Sala; comedor; tres habitaciones; dos servicios; agua fría y caliente. En O'Reilly número 57, entre Aguacate y Villegas. Informan: en los bajos.
A1 38343 15—20 Sept

PASAJE GIQUEL, bajos, número 3. Sala; comedor y dos cuartos, $30. La llave, en los altos. Informes: Obispo 53. Teléfono M-6917.
A1 38385 15—20 Sept

$28 ALTOS FRESCOS, independientes, Lealtad 151, entre Reina Salud. Sala; dos habitaciones; baño; escalera mármol. Llave, 122 frente. Dueño San Lázaro 101 entre Galiano Blanco.
A1 38318 15—18 Sept

M.E.C.D. 2016

LA CONSAGRACION DE UNOS AMORES

Un Dr. de Jaguey Grande y una Srta. de Santander. De sociedad

BODA DE AMOR

En la poética ciudad de Santander tuvieron epílogo los amores de un joven doctor de Jagüey Grande y una encantadora hija de la hermosa capital cantábrica, epílogo santificado por la Iglesia, uniendo en matrimonio a la feliz pareja.

Fueron los contrayentes la bella señorita Clotilde Barbero Cruz, perteneciente a una distinguida familia santanderina, y el Doctor en Farmacia señor Mateo Lamadrid Revilla, afable y caballeroso miembro de nuestra sociedad.

El cable, con su laconismo acostumbrado, sólo avisó la celebración del enlace, motivo por el cual no puedo dar detalles de tan distinguida boda. Se espera con impaciencia el arribo de los jóvenes desposados, a las playas cubanas.

Felicidades.

EN LA QUINTA DE DEPENDIENTES

Se encuentra en la casa de salud La Purísima Concepción», la señora Milagros García Gutiérrez que acudió a operarse de la garganta. Le acompañan su mamá, señora Encarnación García de García, y su esposo, el señor Alfredo Gutiérrez, acreditado comerciante de este pueblo.

Rápino restablecimiento deseamos a tan distinguida dama.

DE MATANZAS

Ha regresado de la ciudad yumurina la linda señorita Alicia Urra, acompañada de su hermano Lucianito. Ambos tuvieron un alegre veraneo, disfrutando de las diversiones que les prepararon familiares residentes en la pintoresca capital matancera.

EN LA ACADEMIA PITMAN

La inteligente y bella señorita Consuelo García y García, ha obtenido los títulos de Mecanógrafa y Taquígrafa, con nota de sobresaliente, otorgados por la magnífica Academia Pitman, que honra la Habana.

Reciba la estudiosa jovencita nuestra sincera felicitación.

La Cronista.

HONRAS FUNEBRES AL SR. TABOADA

Se celebraron en S. Spiritus Enferma. Regreso. Dr. Rangel

Después de una agradable temporada pasada en su finca del barrio de Taguasco, ha regresado a la ciudad la estimada familia del señor Enrique Carbonell.

UNA MISA

Esta se llevó a cabo en la mañana del día 11 de septiembre en nuestra Parroquia Mayor en sufragio del alma del señor Vicente Taboada y Ponce de León, Director que fué del diario «El Fénix», fallecido en esa capital hace cinco años. Un recuerdo de cariño y de amor de sus hijos y demas familiares.

El templo se vió concurridísimo.

FALLECIMIENTO

Ha dejado de existir en nuestra ciudad a una abanzada edad la respetable señora Antonia Méndez y del Moral viuda de Valdivia, perteneciente a una estimada familia espirituana.

Descanse en paz.

EL DR. RANGEL MENDEZ

En esa capital, en San Nicolás No 67 altos, acaba de establecer su gabinete dental el estimado joven Dr. Mario Rangel Méndez, hijo de mi estimado amigo el Coronel de nuestro Ejército señor Desiderio Rangel.

Mucho éxito le deseo al nuevo profesional.

ALBERTO MENDIGUTIA

Para esa capital y con el fin de resolver varios asuntos ha salido en auto el joven señor Alberto Mendigutia y Silvera, Ingeniero y condueño del gran teatro Renacimiento de esta ciudad.

ENFERMA

Desde hace dias se encuentra recojida en sus habitaciones a causa de inesperada dolencia la distinguida y respetable señora Manuelita García Cañizares, viuda de Mencia.

De su asistencia está hecho cargo el reputado galeno señor Santiago Echemendia y García.

Su estado es satisfactorio.

Sena Carbonell.

Elegantes de Caibarién

LA FESTIVIDAD DEL 12

Día de felicitaciones para las que llevando el Dulce Nombre de María celebraron en tal fecha su onomástico

Quiero dedicar la primera con mi saludo más afectuoso, a María Balbina, la buena María, tía de nuestro Juez Municipal doctor Ismael López de Villavicencio, el que con su gentil esposa, la interesante señora Esther Gener, celebraron igualmente el fausto acontecimiento del cumpleaños de la única reinecita de ese hogar, la adorable Esther María.

Cumplió dos años la encantadora muñequita, motivo por el cual se vió rodeada de cuantos halagos pueda brindársele a su edad, en que son los juguetes el regalo más preciado de cuantos se les ofrecen.

Partió el kake que simbolizaba con las velitas el número de sus años, tan alegres y dichosos.

Y pasó su día felicísima mi amiguita Esther María, una de las niñas que pueden sus padres vanagloriarse de las celebraciones de que es objeto; ideal rubita, tan hermosa, tan bonita.

Dedico entre las damas otro saludo especial, a Mary Bergnes de Villar, la joven y bella señora en quien se aunan la más exclusiva distinción y gentileza.

Tuvo un recibo en horas de la noche. Recibo elegante en que testimoniaron a la gentil señora, con grandes simpatías.

Muy preferentemente envíole mi cariñosísima felicitación, a la compañera inseparable de la infancia, a la gran dama que hoy ocupa un alto puesto en nuestra sociedad más escogida.

María del Valle de Romañach, María Esperón Viuda de Jover; Dulce María Vidaurreta de Carrillo y su hija «Pulula»; María Díaz de Martínez; María de la Torre Viuda de Vidaurreta; María Fernández de Solís; Doña María Gallardo Viuda de Barrero; María Vila de Trimiño; Esther María León de Pérez; María Pérez de Suárez, actualmente veraneando en Punta Alegre; María Pérez de Zasco, María Arias la linda esposa del doctor Enrique Rodríguez.

María Izquierdo de Espinosa residente en la Capital de la República y su hija María Cristina Espinosa de Martínez, en quien tengo depositado uno de mis más grandes afectos y a quien envío con mi felicitación, los votos más sinceros por su ventura y su dicha.

«Macuca» Jolis la hermosa señora, María Carrillo de Elizaga, la distinguida esposa del Director de Telégrafos en la Habana; Sr. Enrique Elizaga; María Vera de Delgui y María Almirall Viuda de Senti.

Y la joven y bella señora «Marichu» Navas de López, cerrando la relación de damas a quienes felicito desde mi crónica.

Entre las señoritas Mary Rodríguez del Más, la interesante jovencita; María Barrero; Mariita Barceló y tres remedianas tan simpáticas como María de León, María Echenique y Mary Martín.

La linda niña María del Valle y la distinguida señorita «Nena» Pérez Carrillo; María Paz Rojas; María Vega; María Arias García; María Rosa Rojas; María Martínez y una linda jeune fille, Mary Valdés.

Para todas consigno mi felicitación.

HACIA CARDENAS

Conchita Rodríguez de Más, la bellísima señorita tan sugestiva y simpática, partió rumbo a Cárdenas.

Pasará la gentil trigueña una temporadita en esa bella ciudad disfrutando de la primera temporada otoñal, en la hermosa residencia de sus padrinos, un distinguido matrimonio residente allí.

Triunfará la linda temporadista ne Triunfará la linda temporadista en los círculos sociales cardenenses con la distinción de sus modales y la exquisitez de su trato.

Gustosamente la despido desde estas líneas.

DE REGRESO

Carmen Penelas.

La interesante y bellísima señorita, después de someterse a la operación de las amígdalas en una clínica de la Capital, regresa a Caibarién.

Acompaña a la gentil demoiselle, su mamá, la respetable y bondadosa señora Luisa Lage de Penelas, en cuya compañía hizo un viaje de algunas semanas por Sagua, Matanzas y Habana.

Ya están definitivamente en su home las viajeras a quienes gustosamente envió mi saludo de bienvenidas.

Afectuosísimo.

LA SRA. DE HERNANDEZ

Paula Infante, la simpática esposa de «Pepe» Hernández, residente en Punta Alegre, desde hace varios días se encuentra en ésta.

Viene la interesante dama con su único hijito, el niño tan formalito y estudioso, Carlitos, uno de los alumnos más aventajados del gran plantel de educación «Champagnat».

Queda el inteligente niño en ese Colegio, uno de los grandes orgullos de Caibarién. Su edificio de los más suntuosos, regio, encierra todo el confort necesario para un plantel de su renombre.

A juzgar por el número de niños matriculados, prueba que cada día triunfa más el gran Colegio y con él sus profesores, que a su cargo tienen la educación de cientos de estudiantes, no sólo de esta Villa, sino de muchos lugares de la Isla.

Es Carlitos Hernández uno de los que de fuera vienen a buscar la enseñanza de los Profesores de «Champagnat» y en Carlitos se aprecia la valía de esa enseñanza.

Hoy regresa a Punta Alegre la mamá del gracioso estudiante, a quien despido desde estas líneas muy atentamente.

DESDE UVERO

La linda playa que es encanto y delicia de los veraneantes de Sagua.

De allí regresa, después de consumir casi todo el verano disfrutando de horas encantadoras, la hermosa señora Adela Borroto de del Valle y su hijo Pedro Julio.

Vienen muy complacidos de su veraneo los simpáticos temporadistas, contando las impresiones más halagadoras de su viaje.

Ya se encuentra en su residencia la señora de Pedrito del Valle, donde sus amistades van a saludarla y a quien me es gratísimo hacer desde estas líneas.

Después que tuve el gusto de hacerlo personalmente.

ROSINA PORTILLA

La linda Doctora en Farmacia se encuentra mejor.

Su dolencia, nada grave, solo ofrece molestias de la que los remos fueron los causantes.

Al estar remando demasiado para la delicadeza de sus manos, sufrieron rozaduras que más tarde le fueron de dolorosas consecuencias y de las que ha estado varios días sin poder hacer nada.

Un motivo para que sus amigas la visiten constantemente.

No he dejado de estar unos momentos con la bella Rosina, a la que deseo cuanto antes su curación completa.

DEL CAMPEONATO DE BASE BALL

Ya lo predije en mi crónica anterior.

Ya aseguré el triunfo de la novena «Ron Cubano», para los juegos del domingo y fué de gran suerte el no equivocarnos.

Así esperamos no equivocarnos en nuestro augurio que la Copa «The London City» será tan de nuestra novena, como fué el juego que tan sobresaltada tenía a las madrinas de ambos equipos.

Estamos a iguales. Un juego ganado por novena.

Cada domingo parece despertar más interés, más entusiasmo, que seguramente se mantendrá hasta el final del campeonato.

En los labios de Martínez Illa apareció la más sincera de las sonrisas mezcla de orgullo y satisfacción, al ver la realización de sus presentimientos y el de las madrinas.

No obstante, el Presidente de los contrarios, señor Pedro López Meave, también sonreía, no tan orgullosamente, pero sonreía, porque tiene (segun asegura) la convicción plena del triunfo de «Caibarién».

No nos exponemos a una discusión, sino tan solo entre los jugadores, que en ellos está la decisión.

Sin embargo, no puedo dejar de brindarle un lazo de luto a «Don López Meave»; el mismo que me advirtió que llevara el domingo antes de comenzar el juego.

Os lo ofrezco, señor Presidente de «Caibarién».

JOSEFINA DEL PINO

Tan gentil, tan simpática.

Una señorita que en la residencia de los distinguidos esposos «Nena» Treny de Balais y Miguel Balais, Administrador de la Compañía de Electricidad, pasará en Caibarién algún tiempo.

He conocido a la interesante damita y es de las personas que inspiran al momento la más franca simpatía.

Yo la saludo desde mi crónica.

Muy atentamente.

DE UNA BODA

Que se celebrará prontísimo, según los rumores que circulan en nuestra alta sociedad.

Una rubia bellísima, señorita que es siempre de las más celebradas y cuyo compromiso quedó sancionado oficialmente poco después de la muerte de su padre, acaecida en la Capital.

De él no pued ofrecer más detalles que es un joven mexicano apuesto y distinguido.

La boda, que será seguramente de las más lucidas, ha de celebrarse a principios de octubre.

Esa es la noticia que recojo para darla a mis lectores y que tiene caracteres de toda verdad.

UN PESAME

Para las distinguidas remedianas señora Eloina Pérez, la elegante esposa del doctor Martínez Paez, y las señoritas Asela, María Antonia y Conchita Pérez.

Han perdido la abuelita materna, la respetable señora Carita M. Vda. de Martínez, para la que fueron inútiles todos los cuidados y auxilios de la ciencia.

Muy respetada y muy querida doña Carita, cubre su muerte de luto a varias familias de Remedios donde residen.

Envíoles con la expresión de mi condolencia, mi pésame más cumplido, muy particularmente a las hermanas Pérez Martínez.

Carmita García Guerra.

SENTIDO DUELO EN S. ANTONIO

Julia Collazo Vda. de Lopez Nacimiento. Regreso. Notas

En días pasados vió la luz en el hogar de los distinguidos esposos Nicolás Yanes y Cándida Valiente, en San Antonio de os Baños, su primer nietecito, un monísimo niño hijo de la primogénita, la encantadora y joven señora Sara Yanes y el doctor Manuel Vergara.

Es un encanto el baby que ha traído tanta felicidad a su hogar.

Un besito para él de la Cronista.

LA JURA DE LA BANDERA

Con gran solemnidad se verificó en todas las Escuelas de la localidad la Jura de la Bandera, el primer día de clases.

LUTO

En días pasados falleció la distinguida dama, tan querida y apreciada por todos los que la conocieron, señora Julia Collazo Ciuda de López, acompañada hasta sus últimos momentos por sus cariñosos y buenos hijos, Corina y Paquito López Collazo, así como por sus innumerables amistades.

La muerte de esta virtuosísima dama deja un gran vacío en esta sociedad.

Reciban mi pésame más sentido sus familiares, y especialmente sus hijos. Corina y Paquito.

REGRESO

Ya tenemos entre nosotros a los temporadistas, a tantas familias que nos dejaron un poco de tiempo, como de costumbre, para pasar el verano en la pintoresca playa de Baracoa; entre ellas llegaron el señor Francisco Méndez y su distinguida familia, el señor Joaquín Díaz y familia, el señor Díaz, ex-Administrador de Correos y Telégrafos, ha sido nombrado recientemente Inspector.

Mi enhorabuena.

También tenemos entre nosotros a la familia del señor Pastor Aguilar y su simpática y elegante esposa Manuela Porto.

Felicidades a todos.

TEATRO CASINO

La nueva empresa del teatro Casino, ha obtenido gran éxito demostrando su gran conocimiento en cuestiones de teatro.

Además se corren en este teatro las mejores películas de la temporada.

ZENAIDA, Cronista Social.

CURSO ESCOLAR EN S. FERNANDO

Animado asalto bailable en el Liceo de Camarones. Un éxito

En la mañana del 8 dieron comienzo las tareas escolares, con nutrida matrícula y entusiasmo inusitado, en San Fernando de Camarones.

Los directores de las Escuelas números 1 y 2, dirigieron la palabra a los escolares y éstos jujraron la bandera y cantaron el Himno Nacional.

Es de notar la alegría de los niños en este día primero de clases, en que armados de lápices y cuadernos, se disponen a librar la batalla que empeñan contra ese fantasma tenebroso que significa la ignorancia de verdades que, no por su condición de simples, dejan de constituir la base de la educación en los futuros ciudadanos de la República.

ASALTO EN EL LICEO

En la noche del domingo, asaltaron nuestra prestigiosa y cubanísima sociedad los amantes de Terspsícore, ávidos de solazarse a los acordes del Sexteto local, que día tras día, se anota un triunfo más en su progresista organización.

Pudimos notar entre la concurrencia a las señores Díaz de Díaz, Delgado de Aguila, Del Pino de González, Dueñas de López, Portell de Alvarez, González de De la Prida, López de González y Dueñas de Marín.

Y entre las señoritas, a las hermanas Longoria, Hilda, Hortensia y Humbelina, trinidad espiritual de belleza y distinción; María Caridad García, damita cienfueguera de temporada en la localidad; la doctora Carmita Machado Darias, interesante y sugestiva siempre; Ana María Soto, de ojos pícaros y habladores; Nena Ginés, rubia atrayente y candorosa; María Belén Chamizo, de dulce espiritualidad; Florita Borges, quien al andar enamora; Nina Marín, Generosa González, y Josefa Alvarez, preciosas y bellas; Anita Alvarez, Flora María Caridad y Alicia Alonso, Gloria y Cusa Rodríguez, bouquet de gracias y simpatías.

Un aparte para la señorita Alicia Suco, hermosa entre las hermosas y de singulares atractivos.

A la una próximamente terminó el asalto, dejándonos grabado en el espíritu inefable impresión.

El Corresponsal.

Desde Palos

Uno más que cae.

Eduardo Pérez.

Joven aún, sostén y jefe de una numerosa familia, abandona este mundo, cuando su vida era más necesaria. Cuando su atribulada esposa y sus hijos necesitaban de su ayuda de su dirección. Un fuerte ataque apendicular donde resultaron vanos todos los esfuerzos de la ciencia lo llevó de este mundo para siempre.

Su cadáver fué trasladado de una clínica de la Habana donde se había operado, hasta este pueblo, en cuyo cementerio recibió cristiana sepultura.

Su entierro fué gran manifestación de duelo.

Nos hacemos partícipes de la pena que embarga a los familiares, que hoy atribulados, lloran la pérdida del ser querido.

EL DOCTOR LA TORRE

Después de unas vacaciones pasadas en la playa de Varadero, se halla otra vez al frente del Juzgado de Nueva Paz, el caballeroso doctor Gabriel de la Torre y Campuzano.

En breve se hará cargo de la presidencia de la Junta Electoral, actuando entonces de Juez, el doctor Argotte, persona cultísima, que en el corto espacio de tiempo que lleva entre nosotros, ya se sumó gran des afectos y amistades.

Mi saludo para ambos distinguidos funcionarios.

DESPEDIDA

Con un almuerzo criollo, celebrado en la espaciosa finca del señor Hidalgo Gato, fueron obsequiados por un grupo de amigos, los estimados jóvenes Emiliano y Rubén Hidalgo Gato y González.

La mayor alegría reinó en esta íntima fiesta, siendo el clouw de la misma el discurso-brindis del joven industrial Enrique Rodríguez, dueño de la fábrica de tabacos «El Siboney».

Los jóvenes Hidalgo González partirán hoy hacia la Habana para ingresar en el colegio de Belén, donde seguirán sus estudios.

Que en las próximas vacaciones vengan con muchos sobresalientes.

EL NUEVO CURSO ESCOLAR

Para informar a nuestros lectores del movimiento estudiantil, visitamos los locales de los distintos colegios de este pueblo en su primer día de clases.

En todos ellos se celebró con gran lucimiento el acto de la jura de la bandera, cantándose himnos y recitándose bellas poesías por todos los niños y niñas de las mismas.

Nuestra primera visita fué a la escuela número 2, que dirige la señorita Pilar Pérez Arias, culta y valiosa educadora.

Son dignos colaboradores de la señorita Pérez Arias, los profesores de la misma escuela cuyos nombres son: señora Caridad García de Matos, subdirectora; Ondina Horta de Marchena; Carmela Arias de Alonso; Hortensia Piard de Ponce de León; María Alonso de Febles; señorita Teresa de Alvear y Forcade; Pedro Ponce de León y Alcides Salas Venero.

Fueron matriculados en esta escuela 302 niños, número que se aumentará considerablemente en las primeras semanas de clase.

Funciona también en este local el Kindergarten número 1 que dirige la señorita Rosita Murphy, teniendo por auxiliar a la señorita Virginita Alfonso. Ambas con gran celo y cariño atienden a casi 80 niños en el Kindergarten.

Las clases de corte y costura están a cargo de la señorita Juliana Gainza, que también atiende dichos trabajos en los demás colegios.

En la escuela 18 del barrio Pogolotty fueron matriculados en la aula única 50 niños.

Esta escuela esta a cargo de la estimada profesora María Iturbide de Abreu.

Escuela número 16 del barrio Campoamor. Dos aulas fueron matriculados, 109 niños, siendo directora de esta escuela la señorita Emérita Hernández de Cabrera y profesora Lola Rossié de Piloto.

En la escuela 9 de Josefina, se matricularon 51 niños, siendo la profesora de esta escuela que cuenta solo un aula, la señora Gerardina Molina de Pérez.

Dicha profesora está muy agradecida a la Asociación de Padres, Vecinos y Maestros de dicho central por haber pintado y reformado vistosamente el local de la escuela.

Hay gran número de niños que no asisten a las escuelas por hallarse sus padres en gran miseria y carecer de ropas y zapatos que ponerles. Pero las Asociaciones Escolares irán subsanando esta falta a medida de sus esfuerzos.

Pedimos el apoyo de todos para estas valiosas asociaciones.

Díaz, Corresponsal.

GRATA VISITA A SAN NICOLAS

Dama de viaje. Sensaciona. chismecito. Dos bienvenidas

Después de varios días de ausencia, por requerirlo así mi salud algo quebrantada, vuelvo de nuevo a empuñar la péñola, para tener al corriente a mis amables lectores de los acontecimientos, novedades y chismes... y ahora que de chismes se trata hay uno que se comenta a «soto voce» pues se trata nada menos que de una bella señorita de la Habana y un simpático joven de esta localidad, que no me atrevo a nombrar pero que creo adivinarán con solo saber que lleva por nombre el de un Rey Sajón, y ella ¡oh! el de ella es bíblico. ¿comprenden?

DE VIAJE

Hoy parte para la capital la señora Panchita L. Vda. de Travieso con objeto de ultimar unos asuntos relacionados con su traslado a aquella ciudad. Muchos éxitos le deseo, aunque lamentando nos abandone.

GRATA VISITA

Días pasados fueron huéspedes nuestros la señora Bertha M. Vda. de Fernández y sus dos atractivas hijas Conchita y Pilar; mucho lamenté no haberlas visto, pero me encontraba ausente en la capital; hoy quiero por este medio hacer llegar hasta ellas mi saludo como siempre sincero.

BIENVENIDAS

También se encuentran en viaje de recreo en esta localidad las señoritas Lucía y Esther López, a las que deseo grata permanencia.

ENFERMOS

Para el capítulo de enfermos hay dos notas: la recaída de la señora Carmencita S. Vda. de Lanza y de la joven señora J... Valdés de Osvaldo, sobrina de mis estimados amigos los esposos doctor Miguel Mallol y María L. de la Cruz. Hago votos por que recobren pronto la salud perdida.

JOSEFINA, Cronista Social.

CON UNA SOLEMNE MISA SE FESTEJO EN NUEVA GERONA A LA V. DEL COBRE

Distinguido enfermo que mejora. Los esposos Oropesa y Montané. Feliz viaje. Diversos chismecitos amorosos

El lunes día 8, con motivo de celebrarse la fiesta de la Patrona de Cuba, la Virgen de la Caridad del Cobre, tuvo lugar en la Iglesia Parroquial de Nueva Gerona una solemne misa. Un grupo de bellas señoritas dirigidas por las hermanas de la Caridad cantaron la Misa de Pío X, comenzando dicha misa a las 9 de la mañana, dirigida por el Reverendísimo Padre Ramón Rodríguez.

Se vió concurrida la iglesia por numerosos fieles que con gran respeto oyeron las divinas palabras.

ENFERMO MEJORADO

Ya fuera de peligro el señor Manuel Fernández, por cuyo motivo la sociedad en pleno de Nueva Gerona se encuentra regocijada en pensar que dentro de breves días estará de nuevo, reunido en la sociedad con sus amigos, que son a quererlo. Reciba, pues, el Dr. Sagás, mi felicitación, así como el agradecimiento de sus hijos por haber contribuído tan grandemente a restablecer en an breve tiempo a su querido padre.

EMBARCARON

Embarcaron rumbo a la capital la señora Zenaida Oropesa de Montané, en compañía de su esposo e hijos.

Deseo a los esposos Oropesa Montané un viaje muy feliz y que pronto tengamos la dicha de verlos de nuevo entre nosotros.

CHISMECITOS

Dos señoritas del viejo y pintoresco pueblo de Santa Fe se están preparando para dar el «sí» a sus galanes, dos cultos jóvenes de nuestra sociedad. Las iniciales de la primera parejita son: las de ella R. G. y las de él C. A. Las de la segunda son C. J. y J. M. Se rumora que la linda A. E. y el atento joven J. S. se aman.

Que no se haga esperar la petición. También se dice que habrá reconciliación entre dos jóvenes que se amaron en otro tiempo. De ella nada puedo decir. El está algo lejos, pero no debemos olvidar que no hay distancia demasiado lejos, si el amor no ha muerto.

Y, finalmente, que un amor que parecía vivir entre alegrías, ha muerto, pero el galán se ve rondando mucho aquellos lugares que le hablan de su amada. ¿Habrá reconciliación. Creemos que sí. Los dos viven en ésta y son muy apreciados. Ella es trigueñita y él también.

Francisca ALFONSO. Cronista Social.

JUNTA MUNICIPAL E. DE JOVELLANOS

Número de electores por los barrios. Los colegios. Datos

Como creo, que estos datos puedan ser de interés para algunos, he hecho una visita a la Junta Electoral Municial y doy cuenta de las notas sacadas allí.

Presidente de la Junta: el Juez Municipal doctor Juan José Expósito Casasuz.

Miembros Políticos: Por el Partido Conservador: Sr. Domingo Alonso.

Por el Partido Popular: señor Félix Sardiñas.

Por el Partido Liberal: En el mes de mayo, presentó la renuncia el señor Raul Navarro por trasladarse a la Habana y todavía no se ha nombrado al sustituto.

Secretario: señor Domingo Zayas Calvo. Mecanografo: Sr. Oliverio Revueltas. Escribientes: señores Julian Llama. Bonifacio Arozarena; Guillermo Ibarra. Conserge: señor Claudio Castañer.

Total de electores: 2.788.

Que se encuentran inscriptos, en los siguientes barrios:

De La Asunción	1.396
De San José	1.079
De La Isabel	197
Del Realengo	116

Se han formado Once (11) Colegios; Cinco (5) en el Barrio de la Asunción; Cuatro en el de San José Uno en el de la Isabel; y Uno en el del Realengo.

Situación de los Colegios, para las próximas elecciones:

Asunción: Número Uno: Escuela No. 4. Calle Martí No. 143. Electores en este Colegio 336, letras A B C y CH.

Asunción Número Dos Escuela de Kindergarten: Martí 141. Electores 251: Letras D E F G.

Asunción Número Tres: Escuela No. 3 Calle Clemente Gómez y Cataneo. 291. Electores Letras H I J L M.

Asunción Cuatro: Escuela número 2: Calle Maceo 9 con 274 electores. Letras N O P Q R.

Asunción Cinco: Escuela Sùperior Calle Maceo con 244 electores: Letras S T V W X Y Z.

Barrio San José: Número Uno: Escuela Intermedia, Calle Máximo Gómez con 274 electores. Letras A B C CH.

Barrio San José Núm. Dos: Casa de la Logia Masónica: Calle Bolivar con 278 electores. Letras D E F G H.

Barrio San José Núm. Tres: Casa Ayuntamiento: con 229 electores Letras I J L LL M N O.

Barrio San José Cuatro: Casa Sociedad «La Caridad» Calle Bolivar; con 298 electores. Letras: P Q R S T U V W X Y Z.

Barrio Isabel: Un solo colegio: Casa Escuela. Todos los electores 197.

Barrio del Realengo: Un solo Colegio: Casa Escuela. Todos los electores 116.

Guarden pues, estos datos, para el dia de las elecciones, y gracias al amigo Zayitas por sus atenciones.

Haré otra visita a la Junta de Educación y así irán teniendo los lectores del DIARIO DE LA MARINA, detalles de Jovellanos.

UNA VISITA A LA QUINTA GRONLIER

El corresponsal la recorrio después de atenta invitacion

El distinguido Representante a la Cámara, señor Agustín Gronlier, que tantas simpatías y afectos cuenta en Calimete

Previamente invitado por los esposos Gronlier-Sardiñas, acudimos a su grandiosa mansión la conocida «Quinta Gronlier» en Calimete. Una vez cambiados los saludos naturales, fuimos gratamente sorprendidos ante el derroche y abundancia de mesas que, simétricamente distribuidas ocupaban la parte correspondiente a la denominada «El Naranjal y la Arboleda», acompañado por el anfitrión amigo y correligionario el Representante a la Cámara señor Agustín Gronlier cicerone experto, organizador, ojo avizor para solventar el menor detalle, recorrimos el inmenso terreno donde observé de todo lo que es capaz la voluntad y el buen deseo del político unido a la compenetración que existe entre el pueblo y el bondadoso legislador que tan bien ganada tiene su reelección en los próximos comicios.

La mesa central, para el Estado Mayor de invitados tiene capacidad para 500 comensales; las mesas laterales y las situadas a derecha, izquierda, norte y sur darán asiento a 1.000 comensales; diez cocinas con el personal necesario cada una; 2 tanques de cemento con veinte quintales de hielo para 50 barriles de cerveza, láguer Maltina, etc.; 6 barriles para el ponche champán; otra sección, por cierto una curiosidad donde se encuentran las parrillas para asar las carnes desolladas de 40 reses, colocadas en el mencionado artefacto confeccionado con un bejuco rústico a prueba de fuego, tejido con gran habilidad cual si fueran de hierro. Toda esta uniformidad en una extensión de terreno que abarca próximamente 3 manzanas; mil vasos de caña brava artísticamente labrados; mil de cartón; mil platos; es decir cuanto se pueda utilizar en casos análogos.

El personal recibiendo las órdenes directamente de cada encargado en la distribución de los de los distintos renglones, tal parecía encontrarnos en los jardines de La Tropical esa era la impresión experimentada en el recorrido realizado.

Después departimos brevemente con la señora Leopoldina, el ángel de los pobres, ingenua, atenta amiga del bien la felicitamos por su colaboración en la ardua labor con su esposo el señor Gronlier, despidiéndonos de los felices dueños de la Quinta que siempre tienen para sus amigos, correligionarios, sociales, políticos; neutrales y pueblo en general; un halago un afecto o un servicio.

Bien merecen que obtenga éxito doble como el que alcanzarán sin duda alguna, primero en la inauguración del Parque Gronlier, por los festejos organizados; segundo, el primero de noviembre en las votaciones saliendo triunfante por la mayoría de los votos de sus conciudadanos matanceros, para quien el señor Gronlier es el ídolo del pueblo, que lo quiere por su hombría de bien y su caballerosidad.

NOTAS SOCIALES DE U. DE REYES

Simpática boda. Exito de una joven maestra. Amor que muere

SRTA. BERENICE RODRIGUEZ-CUERVO

Acaba de ingresar en la Escuela Superior de Matanzas, la simpática jovencita Berenice. Su triunfo ha sido completo. Ha quedado en el tercer lugar. Este éxito rotundo de la gentilísima Bere, es un timbre de orgullo para el Centro Escolar «Felipe Poey» de donde han salido tantas y tantos alumnos que hoy ostentan títulos profesionales. Berenice será una más en la numerosa lista de ex-alumnos profesores. Y a propósito de ex alumnos.

Alguien me sugería hace unos días la magnífica idea de formar una Asociación de todos los que cruzamos por aquellas aulas. Yo la acogí con verdadero gusto y pensé que con un poco de entusiasmo y buen deseo, podríamos formarla. Acaso si entonces, cerca de la escuela nuevamente, podrían darse cuenta muchos exalumnos del deber en que estamos de no olvidar jamás a los maestros que nos dieron instrucción y educación.

SRTA. OFELIA BALLESTER

Hacia la capital marchó en días pasados, la lindísima jovencita Ofelia. Allí permanecerá una temporada. Que le deseo pródiga en satisfacciones y alegrías. Acaso si nos reserve una sorpresa gratísima, ¿no?

AMORES QUE FENECEN

Así el caso de una lindísima señorita que reside ahora en la capital, después de haber vivido largo tiempo entre nosotros. Noticias que llegan a mi confirman el insistente rumor que vino hasta Unión hace días. Se sabe que todo ha terminado entre ellos. Qué dolorosa la noticia! Acaso cuando el amor muere, no parece que el alma nuestra llora también sus decepciones? Amar...? Sufrir! He ahí el símbolo del amor. El dolor.

NUPCIAL

El jueves 11 unieron sus destinos ante el notario doctor Primitivo Alvarez, la lindísima señorita Julia Castro Rodríguez y el cumplido caballero señor Edmundo Herrera Avila.

Más bella que nunca, la señorita Rodríguez, sólo pudo escuchar elogios, justamente tributados, en la hora más solemne de su vida.

Acompañada fué en esos momentos felicísimos por una nutrida concurrencia de personas que quisieron testimoniarles con su presencia su afecto sincerísimo.

Fueron testigos en dicho enlace, los señores Enrique González y Florencio Pacho, comerciantes muy estimados en la localidad.

Entre la concurrencia, citaremos a las señoras Angélica Piñar de Mesa; Caridad Soto de Campos; Anita Rodríguez de González; Evelia Herrera de Fernández; Graciela López de Alvarez; Justica Alvarez, Vda. de Jiménez, María Angélica de Hombre de Pacho; Pilar Pinas de Tévar; Franca Lewis de Bassan; Rebeca B. Vda. de Bassan; Domitila Hernández de Romero; Blanca Marcé de Castro: Clotilde Castro de Alvarez; María del Carmen Castro de Salas...

Entre las señoritas: Cuca y Chicha Pérez; Olga Mesa; Yoya de Hombre; Emma, Cristina, Blanca y Eloísa Castro...

Y los caballeros siguientes: señores José María Fagundo; Arturo Fernández; Enrique González; Florencio Pacho; César Herrera; Florentino Salas; Alberto, Juan Antonio y Carlos Castro y los doctores Juan L. Carballo y Primitivo Alvarez. También el señor Alfredo Castro que vino expresamente desde el «C. Portugalete».

La concurrencia fué espléndidamente obsequiada con dulces y licores.

Los nuevos esposos marcharon hacia la Habana donde permanecerán algunos días.

Edmundo y Julia. Sean muy felices.

SR. CRESCENCIO GARCIA

El buen amigo García, de Bermeja, tiene la amabilidad de dedicarme, desde su muy leída sección en «La Lucha» unas benévolas frases por mis recientes exámenes de oposición. Le agradezco mucho al compañero su afectuoso párrafo y me complazco en desearle muchas satisfacciones a través de su vida periodística.

Tan agradecida, sabes? Y rogándote que para otra vez, suprimas los elogios.

ADRIANA.

EL BASE BALL EN GUIRA DE MELENA

La gloriosa novena «Monkey» derroto al team de Artemisa

Nuestra gloriosa novena «Monkey B B. C.» se ha llenado de gloria al derrotar aunque por apretado margen de cuatro carreras por cinco, al potentísimo team «Luz Caballero de Artemisa».

Es indudable ya, que a nuestra novena le zumba el mango, y que habiendo obtenido fáciles triunfos contra los teams de calibre com «Estrellas de Madruga», «Irombeer», «Deportivo de Agua Dulce», «Círculo de Artesanos», «El Luchador de Bejucal y «Quivicán», se proclame de por sí, Champion de la Provincia.

El right field de la novena local, Mariano Sosa, en todos los juegos se porta a la altura de un gran player, y no lejano estará el día, en que pueda figurar en otras novenas, en donde pueda ir en pos de muchísimas glorias.

Desearíamos cualquier domingo, que la potente novena, que defiende la enseña basebolera del central Hershey, nos visitara, para ver si es cierto que sus players, Estaleya, Roman y otros, batearían a nuestros pitchers con entera libertad, mas no es posible pensar tal cosa, por que nuestros pitchers están en tan perfectas condiciones, que sería tremenda la carreta de ponches, que se llevarían para dicho central.

A continuación el score.

LUZ CABALLERO

	V.	C.	H.	O.	A.	E.
Ortega, cf.	4	1	3	2	0	0
Valdés, 2.	4	1	1	0	2	0
Pérez, 3b.	4	1	2	1	3	1
Cordero, ss.	4	1	2	2	2	0
Romero, 1b. p.	4	0	1	10	0	1
Lujaldo, rf.	4	0	0	0	0	0
Lage, lf.	4	0	0	3	0	1
Martínez, c.	4	0	0	5	0	0
Trapaga, p. 1b.	4	0	2	1	1	0
Totales	36	4	11	24	8	3

MONKEY

	V.	C.	H.	O.	A.	E.
V. Sosa, lf.	3	0	0	0	0	0
Elejalde, 3b.	1	1	1	0	0	1
Gorotiza, 3b.	5	0	1	0	3	0
Ramírez, cf.	4	1	2	5	0	1
Urrutia, ss.	3	2	1	4	4	0
González, 2b.	4	0	3	2	1	0
M. Sosa, rf.	1	0	0	1	2	0
Fernández, 1b. p.	4	0	0	10	0	0
Sen, c.	0	0	0	0	0	1
Díaz, c.	4	0	0	4	0	0
Pizota, p. 1b.	2	1	0	1	0	0
Totales	31	5	8	27	10	3

ANOTACION POR ENTRADAS:

L. Caballero	100 000 030—4
Monkey	000 102 101—5

SUMARIO:

Two base hits: Ortega, Romero, Urrutia, González.

Sacrifice: M. Sosa 2.

Bases por bolas por Trápaga 5, por Pizota 1, por Romero 0, por Fernández 0.

Struck out: por Trápaga 4; por Pizota 5; por Romero 0; por Fernández 0.

Wild pitcher: Trápiga, Pizota.

Passed ball: Sen.

Pitcher perdedor: Trápaga.

Pitcher ganador: Fernández.

Tiempo: 2 horas, 7 minutos.

Umpires: Hevia en home y Alvarez en bases.

Anotador: A. Rodríguez.

BANES CELEBRO LUCIDA VERBENA

A favor del parque Juan V. de Cárdenas. El precio de la luz

Un nuevo éxito que agregar a los de anteriores Verbenas, todas pletóricas de entusiasmo e iniciadas por entusiastas convecinos, que buscan a cambio de unas horas de alegre vida verbenera las pesetas que más tarde reunidas en una sola cifra, han de dotar a Banes, como en la fiesta anterior, de un hermoso parque infantil cuyos trabajos comenzarán en breve o como en el caso presente, adquiriendo con su producto unas treinta columnas ornamentales, de hierro fundido que con sus farolas correspondientes pondrán en nuestro Parque de Cárdenas, hoy algo abandonado, una nota de distinción, arte y vida.

Se recaudaron en las dos noches del 6 y 7 de este mes, después de rebajar los gastos, la apreciable cifra de 854 pesos, 98 centavos.

Muy bien por la comisión organizadora.

EL PRECIO DE LA LUZ

Sigue en pie el conflicto de la protesta contra el precio de la luz, protesta muda, fría sin la más leve nota discordante, constituído cada uno en su casa al uso de los antiguos quinqués y pequeños aparatos de carburo y así van setenticinco días sin conseguir hasta la fecha ningun resultado práctico.

El señor Secretario de Gobernación, nombró una comisión de amigables componedores formada por el Alcalde Municipal, Campañá, el señor Enrique Machado, popular representante oriental y su atento colega el activo legislador por esta localidad señor Carlos de la Torre, pero pese a los buenos deseos de estos señores tan oportunamente nombrados por el Gobierno, no se obtuvo resultado ninguno, habiendo recibido el Alcalde un telegrama el día 10 del señor Secretario de Gobernación, a fin que vaya a la Habana a entrevistarse con él acompañando todo lo relacionado con esta lamentable situación de vuluntaria falta de luz que padecemos.

Aparte de otras cifras en la escala proporcional, el pueblo pedía el kilowat de luz a 15 centavos y el bombillo de 25 bujías a un peso; se cobran actualmente por ambas cosas 22 centavos y $1.50, mas tarde, y como consecuencia de una Asambleá de exconsumidores presidida por los señores Campañá y de la Torre, en el Club Banes, para dar cuenta de sus gestiones, la comisión nombrada por el pueblo y previa aprobación de la mayoría acordó aumentar la oferta a fin de no aparecer como intransigentes, acordando entre otras cosas ofrecer el precio de 18 centavos K. W. de luz y $1.10 el bombillo de 25 bujías.

Se espera que la intervención sabia y oportuna del señor Secretario de Gobernación, culmine con el término del conflicto planteado.

TRATO DE SUICIDARSE

La eterna nota trágica.

Rodrigo Domínguez, vecino del poblado de Flores, de este Término Municipal, trató de suicidarse en la mañana del 10, haciéndose un disparo sobre el corazón, desviando la bala hacia abajo y saliendo por la espalda.

El herido ingresó en el Hospital, en gravísimo estado.

El Corresponsal.

NOTAS ESCOLARES DESDE STA. RITA

El nuevo curso. La Sra. de Soto. Enferma. Natalicio.

Apertura del curso escolar.

El día 8 se celebró la apertura del curso escolar en Sta. Rita Baró, en las aulas que con tanto acierto dirigen los competentes profesores señor Aurelio Soto y su distinguida esposa señora Julia S. de Soto.

Sencillo pero hermoso resultó el acto de la jura de la bandera, y como en otros años, concurrieron muchas personas de este Central. Ahora deseo que los queridos maestros sigan obteniendo tantos triunfos como hasta ahora.

Se encuentra de nuevo entre nosotros la señora Julia S. de Soto, querida profesora de este Central, que viene muy satisfecha de sus vacaciones pasadas en la urbe capitalina, donde como en todas partes, dió pruebas de su saber y de su amor a la enseñanza. Llévenle estas líneas nuestro saludo de bienvenida.

DE PASEO

La atenta esposa del señor Manuel Mesa, Jefe de estación de Jagüey Grande, pasó varios dias entre nosotros, trajo con ella a sus lindas niños Armando, Milda y Rosa.

ENFERMA

Está enferma de bastante cuidado la mamá de la señora Emelina Otazo de Sardiñas; por éste motivo embarcó para Florida tan buena amiga. La despedimos con afecto, deseando que encuentre bien a la distinguida enferma.

NATALICIO

La lindísima Ofelia, hijita adorable de los esposos Herrera Sardiñas, celebró su cumpleaños hace pocos dias. Aunque un poco tarde le envío mi felicitación con mis mejores deseos para ella y sus papás.

DE AMOR

Han roto su compromiso de amor una graciosa rubia y un joven trigueño muy amigo mío. También terminaron sus relaciones una linda trigueña y un joven muy simpático. Mucho lamento lo sucedido ya que tan encantados parecían. Pero unos mueren y otros nacen. Me informan que el joven (M) que es muy trigueño y vive cerca de la cronista ronda a la gentil (A) ¿Es cierto? Y sé que la linda (X) recibió muy buenos noticias de un joven rubio, por lo que está «encantadísima».

«Ella» sabe cuanto me alegro.

DIANE, Cronista Social.

EL REGRESO DE NTRA. CRONISTA

Algunas notas de Guanajay. Onomásticos. Temporadistas

Después de varios días de ausencia por la bella ciudad de Pinar del Río, vuelvo a mi amada Villa para reanudar mis tareas como cronista social del DIARIO.

Quiero hacer llegar por medio de estas líneas mi agradecimiento hacia la amiga «interina» que con tanto acierto y gusto sustituyó mis mal trazadas crónicas.

Gracias.

RETORNO

Después de pasar largo tiempo en la pintoresca playa de Baracoa, ha regresado a ésta la familia del señor Pedro Blanco.

De la misma playa ha regresado la familia del señor Zacarías Urra.

Procedente del vecino pueblo del Mariel ha regresado la familia del doctor Raúl Santo Tomás, ex-Presidente de la Junta de Educación, después de disfrutar de la temporada de verano.

Wellcome.

ONOMASTICOS

De días estuvieron el ocho las distinguidas señoras Caridad Bermúdez de Peón, Caridad Vázquez de Carreras y Caridad Cuencia y las simpáticas señoritas Caridad Martínez, Caridad Astuarazain y Caridad Estevez.

Felicidades!

MARQUESITA.

NOTICIAS SOCIALES DE SAN PEDRO DE MAYABON

Con motivo de la reanudación de las clases he tenido el placer de saludar al señor Lino Valdés Díaz y señora Amalica Nocedo, Director y Maestra de la Escuela de esta localidad que fueron a pasar las vacaciones en unión de sus familiares, en las ciudades de Matanzas y Sagua respectivamente.

Mucho entusiasmo traen para la nueva lucha, tan distinguidos amigos.

DE PASEO

Una amiga muy querida de la Cronista, una señorita siempre graciosa y gentil, ha ido a la ciudad de Santa Clara, a disfrutar una temporada de las delicias que nos brinda la ciudad.

Se trata de la siempre inteligente y admirada «Antoñica» Rodríguez.

TRASLADO

El señor Arturo Castellón, Jefe de la Policía de este Término, ha trasladado su residencia en unión de su distinguida familia para el vecino pueblo de Los Arabos.

Felicidades a todos.

Cronista Social.

Suscríbase al DIARIO DE LA MARINA

Almorranas

El tormento y sufrimiento tan terribles de las almorranas, pueden aliviarse al instante y curarse pronto usando el Ungüento Cadum. Haga por conseguir una caja en seguida.

“Gran Angular”

El que por primera vez tiene ante los ojos unos prismáticos “ZEISS de gran ángulo, apenas puede dominar la sorpresa: el campo visual es casi doble que el de otros prismáticos de ocho aumentos. Si hasta ahora, por decirlo así, con el anteojo ordinario de Galileo se veía el mundo como por el ojo de una cerradura, ante los gemelos ZEISS de gran ángulo se abren las puertas de par en par. Tenemos los objetos ante nosotros, abarcando una dilatada extensión, con relieve maravilloso, y tan próximos que parece poderlos tocar.

Pida en cualquier casa de óptica los prismáticos ZEISS de gran ángulo y compare por sí mismo.

PRISMATICOS
ZEISS
DE VENTA EN LAS PRINCIPALES CASAS DE OPTICA.

Se facilita gratuitamente el catálogo T 380 SP.

Representantes Generales para Cuba: AUDRAIN & MEDINA Neptuno 78 y 80 HABANA.

CARL ZEISS JENA

M.E.C.D. 2016

ALQUILERES

HOTEL CHICAGO

Prado 117. Teléfono A-9009, frente al Capitolio. Lo más céntrico de la ciudad. Habiendo cambiado de propietario este Hotel, ofrece amplias y frescas habitaciones, buenos baños, agua fría y caliente, pulcritud en la limpieza, todo confort. Excelente comida. Camareros y camareras para el servicio. Especialidad para familias y caballeros de moralidad. Precios económicos. Visítelo y saldrá satisfecho.
B6 37997 13—28 Sept

HOTEL WASHINGTON

El hotel más céntrico y fresco de la Habana. Espaciosas habitaciones con agua abundante caliente y fría. Restaurant de primera. Precios de situación; Virtudes entre Prado y Zulueta. (Al lado del Hotel Plaza). Teléfono A-8264.
B6 35946 1 sep 16

GRAN HOTEL

Teniente Rey y Zulueta; alquílanse habitaciones con vista para la calle; incluyendo todos los servicios de comidas; desde $100 para matrimonios
B6 35939 1—1 Oct.

HOTEL ANDINO
FRENTE A LA UNIVERSIDAD

San Lazaro 490; teléfono U-3029; único en su clase; lujoso edificio, céntrico; alto; saludable; lindísimos apartamentos amueblados para familias; todos tienen balcones con bellísimo panorama; brisa ideal; habitaciones con baño desde 25 pesos; elevador; garage; exquisita comida; moralidad; tranquilidad; servicio excelente.
B6 36880 6 sep 21

HOTEL TROTCHA

Calzada y Dos, Vedado. Residencia respetable y tranquila, rodeada de jardines, propia para señoras solas y familias. Hospedaje por día, precios razonables. Descuentos especiales a personas estables. Esmerado servicio de comedor. Informes: Telf. F-1076.
B6 36764 5—20 Sept

GRAN HOTEL "Colón", Villegas 110
Cinco pisos; elevador a todas horas; ventilado y cómodo como ninguno. Habitaciones con servicio privado, de $20 a $40 mensuales. Diario, de $1 a $2. Almuerzo, 50; comida, 50 centavos. Telf. M-6674.
B6 36817 6—6Oct.

HOTEL LINDBERGH

Animas 58; frescas y ventiladas habitaciones; agua fría y caliente; servicio privado; higiene y moralidad. Desde 15 a 35 pesos. English spoken.
B-6 35779 1—1 Oc.

HOTEL "SANTA FE, S. A.

Amistad 61 entre San Rafael y San José, se alquilan habitaciones amuebladas; en punto céntrico; próximo a San Rafael; con o sin comida. Precios de situación.
B6 36289 3—3 Oct.

ARRENDAMIENTOS

ARRIENDO $30 finca cerca 3|4 caballería; gran establo; mucha agua; molino; luz; Carretera Central; Cotorro; 5 centavos guagua; Cañizares.
W 37981 12 sep 26

SE SOLICITAN

S-1 Criadas y Criados

SE SOLICITA un matrimonio peninsular, sin hijos, para el servicio de una policlínica. El para criado; y ella para todo el servicio de un matrimonio. Sueldo: 30 pesos el matrimonio, casa y comida. Monte 344, altos de la botica. De 8 a 8 y media noche.
S1 38274 15—18 Sept

NECESITO CRIADO de manos con recomendación de buenas casas particulares; sueldo $35; y una criada para cuartos $25. Compostela 58, bajos.
S1 38371 15—17 Sept

SE NECESITA una criada buena y seria, para limpieza de cuartos; sepa de costura y lavar y planchar ropa fina. Se exigen referencias. Buen sueldo. De 11 a 1. Calle 4 esquina 13.
S1 38375 15—18 Sept

SE SOLICITA sirvienta mediana edad, que lave, planche y entienda de costura. Buena casa y poca familia. Se exigen referencias. Calle 2 número 210, entre 21 y 23. Teléfono F-2107
S1 37993 13—17 Sept

SOLICITO 2 criadas blancas: una para comedor, que sepa servir bien la mesa, y la otra para habitaciones que sepa coser un poco. Con buenas referencias. $25 y uniformes. Vedado. Calle 15 número 380 entre 2 y 4.
S1 38232 14 16 sep

SE SOLICITA una joven española sin pretensiones, buen trato, si no es trabajadora que no se presente, Real número 23. Puentes Grandes.
S1 38245 14 16 sep

S-2 Cocineras y Cocineros

SOLICITO buena cocinera peninsular que ayude a la limpieza y duerma en la colocación. Tiene que ser persona seria, sin novio y traer referencias. Sueldo: 25 pesos, ropa limpia y uniforme. Horas para tratar: de 9 a 2. Calle 27 número 390, entre 4 y 6 Vedado.
S2 38324 15—19 Sept

COCINERA; se necesita una cocinera en San Rafael 152 esquina a Oquendo, altos de la bodega. Para cocinar y hacer los quehaceres de la casa. Que sea de moralidad y traiga referencias, no hace plaza ni mandados. Buen sueldo.
S2 38255 14 16 sep

S-3 Manejadoras

SE SOLICITA una manejadora de color que sepa su obligación: Malecón 337; altos.
S3 37988-89 12 sp 16

SE SOLICITA matrimonio sin niño o señora sola que desee cuidar a un niño; escriban a J. Machín; Departamento Anuncios del DIARIO DE LA MARINA.
S3 38144 13 sep 16

SE SOLICITA manejadora de mediana edad, muy práctica en recién nacidos. Con referencias de buenas casas. Calle 20 entre 5a. y 7a. Reparto Miramar.
S3 38038 13—16 Sept

SE SOLICITA una buena manejadora para dos niños chicos, se prefiere de color. Se exigen referencias. Informan de 1 a 3 en casa Larrea, Línea y K.
S3 38235 14 16 sep

SE SOLICITA una buena manejadora en Quinta Avenida esquina a Veinte, reparto Miramar. Ha de ser trabajadora y cariñosa y debe llevar referencias
S3 38220 14—16 sep

S-11 Agentes y Socios

VENDEDORES, COBRADORES, agentes diversos, estén o no trabajando, necesitamos; indispensable referencias; progresiva posición; magnífica retribución. Calas. Comercial Informativa. Banco Comercial (Aguiar 73) segundo piso. De 5 a 7.
S11 38163 14—17 Sept

SOLICITO SOCIO para explotar intiende de inventos, que no se presente. Departamento 48. Aguiar 116. Habana. De 4 a 5 p.m.
S11 37564 10—16 Sept

SOLICITAMOS TRES hombres bien relacionados para representar compañía americana productos acreditados indispensables. Garantizámosles $150 mensuales, trabajando. Informan: Muralla 98 401.
S11 38329 15—17 Sept

REPRESENTANTES: NECESITAMOS en todas partes para aparato patentado para vigilar casas, almacenes, automóviles. Sueldo $125 mensuales. comisión. Correspondencia española. Stenopost, 9 Milán (Italia).
S11 36134 2—22 Sept

S-12 Solicitudes Varias

SE SOLICITA joven fuerte, hacer limpieza y laundry. Deberá lavar fuera. Sra. Fernández. Avenida Cuatro entre Diez y Once, Reparto Almendares (Ampliación) De 2 a 6.
S12 38037 13—17 Sept

A GANAR DINERO

Desde el miércoles 17, en el Teatro Nacional, se celebrará en el intermedio de las dos secciones de la noche, Concurso de diferentes bailes en parejas, admitiéndose profesionales. El primer miércoles: Concurso del Danzón. Habrá tres premios para los triunfadores, según los aplausos del público. Inscríbase de 1 a 3 en el Nacional. Puerta por Consulado. Sr. Carlos Santos.
S12 37605 10—16 Sept

SE OFRECEN

O-1 Criadas y Criados

JOVEN ESPAÑOLA desea colocarse para cuartos o manejadora. Sabe leer y escribir. Entiende de costura. En la misma, otra para criada de manos. Teléfono F-5152.
O1 38338 15—17 Sept

DESEA COLOCARSE una joven española para criada de manos o manejadora. Tiene referencias. Informan: Teléfono F-2084.
O1 38050 13—16 Sept

SE OFRECE joven española para criada de manos y cocinar si es corta familia. Tiene buenas referencias. Informan: Teléfono F-6197.
O1 38350 15—18 Sept

DESEA COLOCARSE una muchacha española para criada o para todo. En la misma, una señora para dormir fuera, cocina y limpia, o cocina solamente. Llamen A-3096.
O1 38351 15—17 Sept

SE OFRECE un buen criado de manos, español, joven, con referencias de casas distinguidas. Es fino y trabajador. Teléfono A-6428 (café).
O1 38353 15—18 Sept

DESEA COLOCARSE una joven española para cuartos o matrimonio solo. Tiene buenas referencias de las casas que sirvió. Es formal. Informan: en Luz número 52. Telf. M-5246.
O1 38364 15—19 Sept

DESEA colocarse una joven española de criada de manos o para cuartos; tiene buenas referencias; sabe cumplir con su obligación. Informan M-5236.
O1 38224 14 16 sep

SE OFRECE una joven española para criada de mano, cuartos o comedor; tiene muy buenas referencias y desea casa de moralidad; teléfono M-9578.
O1 38188 14 16 sep

SE DESEA colocar joven española para criada de mano; es cumplidora; lleva tiempo en el país; tiene muy buenas referencias; sabe planchar y coser; también se coloca para familia americana; entiende un poco el inglés; estuvo cuatro años en los Estados Unidos. Informan Neptuno 59, teléfono A-6346.
O1 38225 14 16 sep

SE DESEA colocar joven española de criada de mano; cocina y limpia si es corta familia; buenas referencias. Informan teléfono X-1041.
O1 38226 14 16 sep

CRIADO de mediana edad desea colocarse en casa particular, sabe servir a la rusa y española, plancha ropa de caballeros, referencias de casa conocida tres años. Teléfono A-3049.
O1 38227 14 16 sep

DESEA colocarse joven española para cuartos o comedor; es formal; tiene buenas referencias. Teléfono M-6346.
O1 38229 14 17 sep

SE DESEA colocar una joven española de criada de mano o manejadora; tiene referencias; es muy educada. Teléfono I-5034. Juan Delgado 70, Santos Suárez.
O1 38240 14 16 sep

UNA MUCHACHA española, con buenas referencias, desea colocarse para cuartos o comedor. Zanja 126, altos, casi esquina a Soledad. Teléfono U-1287.
O1 38307 15—19 Sept

DESEA colocarse una muchacha española de criada de mano o manejadora o para cuidar un enfermo. Teléfono F-6280.
O1 38214 14—16 sep

DESEA colocarse un matrimonio español, él para chofer y ella para criada de mano o manejadora; entiende algo de cocina: tienen referencias. Informan Tel. M-7229.
O1 38221 14 16 sep

DESEA colocarse una muchacha española para cuartos o manos, entiende algo de costura: tiene buen carácter; es muy fina: referencias; teléfono M-4481.
O1 38268 14 16 sep

CRIADO. Se ofrece joven español en casa particular, práctico en el servicio fino; sirve a la rusa; tiene referencias. M-4888.
O1 38266 14 16 sep

DESEA colocarse un buen criado de mano práctico en su trabajo, con muy buenas referencias; para más informes, teléfono A-1978.
O1 38267 14 16 sep

UN JOVEN español desea colocarse de criado de mano; está acostumbrado a trabajar en casas muy finas; tiene buenas referencias. Informan U-4864.
O1 38271 14 16 sep

DESEA colocarse joven española para cuartos o comedor en casa de moralidad; tiene buenas referencias. Informan teléfono I-1135.
O1 38222 14 17 sep

DESEA colocarse una española de criada de cuartos o para cocinar y ayudar algo en la limpieza. Vedado. F-6079.
O1 38217 14—16 sep

SE DESEAN colocar dos españolas de criadas de mano o manejadoras; tienen buenas recomendaciones. Teléfono F-5884.
O1 38212 14—16 sep

DESEA colocarse joven peninsular para criada de mano o comedor; es trabajadora y sabe cumplir con su obligación. Teléfono I-7782.
O1 38211 14 16 sep

SE DESEA colocar una joven española para criada de manos o manejadora; está acostumbrada con los niños y es cariñosa con ellos; tiene recomendaciones; sabe cocinar. Teléfono A-9277.
O1 38219 14 16 sep

CRIADO de manos desea colocarse joven español de 30 años de edad con muy buenas referencias de familias conocidas las cuales le recomiendan de 8 a 10 de la mañana. FO-1272
O1 38174 14 16 sep

SE DESEA colocar una señora joven española para criada de mano o manejadora. Teléfono F-6207.
O1 38178 14 17 sep

JOVEN española se ofrece para criada de mano y para cuartos; sabe cumplir con su obligación; sabe servir a la rusa y lleva tiempo en el país. Teléfono U-7079.
O1 38179 14 16 sep

SE OFRECE criada española, sirve a la rusa; también sabe repasar; tiene muy buenas referencias. Tel A-3343.
O1 38169 14 16 sep

SE OFRECE criado español; sabe servir la mesa y entiende de jardín; tiene muy buenas referencias de donde ha trabajado. Tel. A-3343.
O1 38168 14 16 sep

CRIADO de mano joven español desea colocarse casa particular; es honrado y trabajador; tiene las mejores referencias de las familias distinguidas. Teléfono A-6260.
O1 38160 14 16 sep

DESEAN colocarse dos muchachas españolas; tienen buenos informes. Salud 162 bajos. Tel. U-5088.
O1 38162 14 17 sep

DESEA colocarse una muchacha española para criada de manos o cocinar y limpiar siendo corta familia; también para manejadora; tiene buenas recomendaciones. Tel. F-4703.
O1 38173 14 17 sep

PARA criada de manos o habitaciones y coser desea colocarse una española que tiene referencias de donde trabajó. Informan en el teléfono M-5759
O1 38175 14 18 sep

SE DESEA colocar una muchacha de criada de manos. Tiene buenas referencias; lleva tiempo en el país Informes en el teléfono I-7677.
O1 38170 14 17 sep

DESEA colocarse una muchacha para cuartos o comedor; sabe coser tiene referencias y desea casa de moralidad. Teléfono F-6165.
O1 37171 14 16 sep

JOVEN español desea colocarse para casa particular; sabe servir bien el comedor y tiene referencias de casas serias; es formal y trabajador y no tiene pretensiones. Llamen al A-5705
O1 38182 14 16 se

SE OFRECE buen criado de mano de servicio fino de comedor y ayuda de cámara con buenas referencias de casas donde ha trabajado; español y de mediana edad. Informan Teléfono U-1679.
O1 38239 14 18 sep

DESEA colocarse una española para criada de manos; lleva tiempo en el país; pregunten por Consuelo. M-5895.
O1 38247 14 16 sep

DESEA colocarse una joven española de criada de mano, manejadora o criada de cuartos; tiene quien la recomiende; informan F-6059.
O1 38246 14 16 sep

DESEA colocarse joven española para limpiar o manejar; tiene buenas referencias. Informan Puentes Grandes. Teléfono I-7366.
O1 38244 14 16 sep

SE DESEA colocar una muchacha polaca para criada de mano; entiende de algo de cocina y es muy trabajadora. F-1288.
O1 38258 14 17 sep

SE OFRECE señora española de criada de mano; entienda algo de cocina; sueldo mínimo $20; buenas referencias. Informan Tel. I-7710.
O1 38262 14 16 sep

SE OFRECE criado español para casa particular, práctico en el servicio y con buenos informes de las casas donde prestó su servicio. Teléfono M-8481.
O1 38263 14 16 sep

SE DESEA colocar una muchacha española para la limpieza; también cocina si es poca familia; cumple muy bien con su obligación. Luz 1 A, Jesús del Monte. Teléfono I-3361.
O1 38158 14 16 sep

DESEA colocarse joven española, 17 años, seria, formal, para criada de manos, cuartos o manejadora. Solamente casa estricta moralidad. Tiene referencias. Sueldo $20.00. Teléfono M-8898.
O1 38159 14 17 sep

SE DESEA colocar una joven española para criada de manos o lavandera; duerme fuera; informan en F y 9, teléfono F-6150.
O1 38156 14 17 sep

SE OFRECE criado español con buenas referencias de las tres casas que trabajó; sirve a la rusa, a la francesa, a la española; es fino y trabajador y sabe trabajar. Tel. A-3318.
O1 38155 14 16 sep

SE GRATIFICARA a la persona que devuelva una cotorra que se fué de O'Reilly 87 el sábado por la mañana.
I 38272 15—18 Sept

UNA SEÑORA se ofrece para criada de manos. Entiende de cocina si es para casa chica. Informan: Teléfono FO-3164.
O1 38273 15—17 Sept

SE OFRECE joven española para criada de cuartos o manejadora; sabe coser; tiene buenas referencias. Tel. F-5262
O1 38254 14 16 sep

SE OFRECE joven española, fina y respetable, para cuartos y coser, con mucha práctica en el servicio fino de buenas casas; sabiendo perfectamente trabajar y planchar bien. A-5985.
O1 38305 15—18 Sept

ESPAÑOLA formal desea casa de moralidad para criada de mano, comedor o cuartos; tiene muy buenas referencias; no tiene pretensiones. U-4669. María.
O1 38241 14 17 sep

SE OFRECE criada polaca, sabe servir la mesa; en la misma otra para cocinar y limpiar, o limpiar solo; las dos tienen buenas referencias. Llamen A-4175.
O1 38253 14 16 sep

SE OFRECE criada de comedor española de buena presencia; sirve a la rusa; también hay otra para cuartos; sabe coser; tienen buenas referencias. Llamen A-4175.
O1 38252 14 16 sep

SE DESEA colocar un español en casa particular; tiene buenas referencias de las casas donde ha trabajado; está práctico en servir bien a la rusa; es limpio y cumplidor. FO-2766.
O1 38166 14 16 sep

PARA CRIADA de mano se ofrece una joven que sabe cumplir con su deber. Teléfono F-3570 y tiene referencias.
O1 38197 14 16 sep

JOVEN con buenas referencias desea colocarse de criada de mano o de cuartos o manejadora; tiene referencias; informan Tel. U-4669. Mariana
O1 38200 14 16 sep

DESEA colocarse muchacha española de criada de comedor; sabe servir a la rusa; también cocina y limpia en casa de corta familia; tiene referencias. Teléfono U-4669, Consuelo.
O1 38199 14 16 sep

SEÑORA española joven desea colocarse de criada de mano, sabe de cocina y tiene referencias de honradez y seriedad. Informan Tel. F-4585.
O1 38194 14 16 sep

SE DESEA colocar una joven española para criada de manos o manejadora; no le importa ayudar a la cocina; tiene referencias; informes teléfono A-2439.
O1 38205 14 17 sep

DESEAN colocarse dos jóvenes americanas de color como sirvientes de comedor, de cuarto o manejadoras con familia americana o cubana que hable el inglés. Tel. A-2398.
O1 38208 14 16 sep

SE OFRECE muchacha española de criada de mano; sabe servir a comedor; coser un poco; lavar ropa fina. Referencias muy buenas M-7122.
O1 38196 14 16 sep

JOVEN española se desea colocar de criada de manos o manejadora. Informan teléfono M-5093.
O1 38198 14 16 sep

DESEA colocarse una joven española de criada de cuartos o de manos; inteligente en costura y corta por figurín; con buenas referencias que garantizan su comportamiento. M. Montes. Fernandina 47 altos. Teléfono M-4459.
O1 38202 14 16 sep

SE DESEA colocar una joven española para criada de mano o de comedor; sabe servir a la rusa y tiene buenas referencias de las casas que ha trabajado. Teléfono M-9145.
O1 38293 14 17 sep

SE DESEA colocar una joven española para criada de manos o manejadora; tiene referencias. Informan Aguila 116 letra A. Tel. M-5150.
O1 38204 14 16 sep

DESEA COLOCARSE un buen criado de manos español, habituado en todo esmerado servicio; sin pretensiones y referencias de casas conocidas. Va a cualquier punto. Telf. A-4792.
O1 38370 15—17 Sept

O-2 Cocineras y Cocineros

JOVEN CHINO, excelente cocinero repostero, con referencias. Sabe cocinar bien y cumplir su obligación. Lleva tiempo en el país. Informan: Reina núm. 119. Telf. M-5010. Antonio Li.
O2 38053 13 17 sep

UNA SEÑORA española desea colocarse para cocinar y limpiar. También sabe lavar y planchar. Informes: U-9744. No duerme fuera.
O2 38052 13—16 Sept

UN COCINERO asiático, joven, desea colocarse en casa particular. Sabe cocinar a la criolla, española. Es repostero. Muy limpio. Tiene referencias. Informes: calle Dragones número 74, altos. Hab. núm. 1. F-2443.
O2 37345 9—16 Sept

SE DESEA colocar una joven española para cocinar y limpiar; no duerme en la colocación; teléfono F-6228.
O2 38142 13 sp 16

COCINERO JOVEN, asiático. Cocina práctico criolla, española. Sabe hacer dulces. Desea colocarse en casa particular. Informan: U-6603.
O2 38054 13—16 Sept

SE DESEA COLOCAR UNA ESpañola en casa de moralidad para cocinar y limpiar para matrimonio, tiene informes, M 2464. Preguntar por Juanita.
O2 38228 14 16 sep

JOVEN española se ofrece a familia de moralidad para cocinar o para coser; sabe cortar; tiene buenos informes; puede ayudar a la limpieza. M-6504.
O2 38177 14 16 sep

SE OFRECE una joven española para cocinar y limpiar para corta familia, tiene muy buenas referencias, lo mismo duerme en la colocación que fuera; teléfono M-9578.
O2 38183 14 16 se

SE OFRECE una buena cocinera española; cocina española y criolla; sabe de repostería y tiene muy buenas referencias; desea casa de moralidad; teléfono M-9578.
O2 38189 14 16 sep

SE DESEA colocar señora española para cocinar o limpiar o si es corta familia hacerlo todo y tiene referencias y duerme en la colocación y no le importa salir a los repartos. Teléfono F-2035. Dolores Pardo.
O2 38213 14 16 sep

SE DESEAN colocar dos señoras de mediana edad para cocinar y limpiar o para limpiar solo o cocinar solo; prefieren familia seria; si no no llamen. F-5775
O2 38215 14—17 sep

SE DESEA colocar una muchacha española para cocinar y limpiar, no duerme en la colocación. Tel. A-6744.
O2 38223 14 16 sep

COCINERO y repostero asiático desea colocarse en casa particular; cocina bien criolla, española y mericana y francesa; tiene buenas recomendaciones. Informan Zanja 33, Teléfono M-5237. Preguntar por José Wong.
O2 38165 14 17 sep

SE DESEA colocar una joven española para cocinar; sabe trabajar y con referencias. Teléfono U-6687.
O2 38181 14 16 sep

SE OFRECE buena cocinera española repostera, cocina criolla y española, etc., duerme en la colocación, y tiene referencias. A-5788.
O2 38248 14 16 sep

SE DESEA colocar una mujer de color para cocinera; con buena referencia; o criada de manos o cualquier cosa. Llamar al Telf. M-9333. María.
O2 38294 15—17 Sept

SE OFRECE señora de color para cocinera o manejadora; lo mismo para el campo que para la ciudad. Informes: M-4383.
O2 38281 15—18 Sept

DESEA COLOCARSE una señora de color, de mediana edad, para cocinar y ayudar algo. Llame al A-7740.
O2 38295 15—18 Sept

UN COCINERO asiático desea colocarse en casa particular o comercio. Cocina española y criolla y repostería. Tiene buenas referencias. Informan: A-8732.
O2 38323 15—18 Sept

SE OFRECE buen cocinero repostero de color. Tiene buenas referencias de familias distinguidas. Informes: Teléfono FO-2741.
O2 38315 15—20 Sept

SE COLOCA española, buena cocinera repostera, por poco sueldo. Es formal. M-4157.
O2 38326 15—17 Sept

DESEA COLOCARSE una señora peninsular para cocinar y limpiar casa corta familia. Es cariñosa con los niños. Tiene referencias. Telf. M-3217.
O2 38327 15—17 Sept

DESEA colocarse señora de mediana edad, española, para cocinar o todo de corta familia; también buena criada de mano, lava y plancha ropa fina; buenas referencias. Tel. A-6923.
O2 38242 14 16 sep

SE OFRECE cocinera española; sabe hacer dulces; no menos 30 pesos; con referencias. Teléfono M-7081.
O2 38256 14 16 sep

ESPAÑOLA de mediana edad desea colocarse cocinar y limpiar para corta familia. También para cocinar solo; mejor para los quehaceres de un matrimonio solo. Buen sueldo. Teléfono X-3983.
O2 38157 14 17 sep

SE OFRECE buen cocinero y buen repostero español sin familia muy limpio, para casa particular o establecimiento; sale a los repartos. M-4205.
O2 38193 14 16 sep

UNA BUENA cocinera española desea colocarse; tiene buenas referencias; puede hacer limpieza siendo casa chica. Omoa 11, habitación 48.
O2 38192 14 16 sep

SE OFRECE muy buena cocinera cubana de color para cocinar solamente; sabe hacer dulces; tiene buenas referencias. M-7122.
O2 38191 14 16 sep

SE DESEA colocar una joven española para cocinar y limpiar siendo corta familia; tiene referencias. Teléfono M-5895 Pregunten por Rosario.
O2 38264 14 16 sep

BUENA COCINERA americana, muy limpia y tranquila en su oficio, desea colocarse en casa cubana o americana. Sabe hacer dulces excelentes. Tiene referencias. Telf. U-7094.
O2 38345 15—18 Sept

SE OFRECE cocinera y repostera. Cocina a la criolla y española. Buenas referencias. Telf. A-7731.
O2 38346 15—17 Sept

O-3 Manejadoras

ENGLISH speaking girl seeks position with Cubans as nurse or Chamber maid; good reference; phone FO-2474.
O3 38022 13 sp 16

SE DESEA colocar una buena cocinera española de mediana edad. Ayuda a otros quehaceres. Si es forzoso, puede dormir en la colocación. Telf. A-4978.
O2 38365 15—17 Sept

DESEA colocarse una joven española para manejadora o criada de manos; tiene referencias. Tel A-0302.
O3 38237 14 17 sep

JOVEN castellana; fina; once años en el país; desea colocarse de manejadora o cuartos; o para acompañar señora o señorita; Edificio Carreño; cuarto piso; letra M; preguntar por María; teléfono U-6149.
O3 38098 13 sep 17

SE DESEA colocar una muchacha del país para manejadora o cuartos; prefiere cuartos; duerme en la casa; no tiene pretensiones; para más informes al I-1925.
O3 38249 14 17 sep

DESEA colocarse una muchacha española para cuidar un niño o hacer la limpieza. Es formal y tiene quien la recomiende. Informan Calle 13 y M teléfono F-6054.
O3 38185 14 17 sep

SE DESEA colocar una joven española de manejadora o criada de mano; es trabajadora y tiene referencias; prefiere más ser manejadora. Llame al teléfono M-4711.
O3 38206 14 16 sep

O-4 Crianderas

UNA SEÑORA española se ofrece para criandera. Tiene buena leche. Se puede ver su niña. No le importa salir al campo. Lo mismo se coloca a leche entera que a media leche. Telf. FO-1149.
O4 38358 15—19 Sept

SE OFRECE señora española de criandera, con certificado de Sanidad. Buenas referencias. Informan: F-6197
O4 38349 15—18 Sept

O-5 Jardineros

JARDINERO japonés y excelente mecánico electricista, graduado en Escuela Politécnica japonesa, con experiencia técnica en diversas fábricas del gobierno de su país, desea colocación en casa particular, empresa o finca en cualquier punto de la República. Extraordinaria competencia en toda clase de motores, etc. Aspira solo a un sueldo módico al comenzar y prefiere proposición que ofrezca porvenir para sus aptitudes e iniciativas. Habla español e inglés. mejorable referencia. Informes al F-4492
O5 38234 14—30 Sept

DESEA colocarse joven español de 28 años, entiende de jardín; sabe trabajar bien cualquier trabajo material; no tiene pretensiones; es formal; si me necesita llame al I-3346.
O5 38201 14 16 sep

O-6 Choferes

DESEA colocarse un chauffeur joven español en casa particular o de comercio; tiene buenas referencias de donde ha trabajado. F-6146.
O6 38236 14 17 sep

ESPAÑOL MEDIANA edad, desea colocarse chofer, maneja toda clase máquina. Entiende un poquito jardinero. Tiene buenas referencias. En la misma se ofrece joven chofer, buenas referencias Telf. U-6878.
O6 38310 15—17 Sept

CHAUFFEUR español desea colocarse en casa particular o comercio, sin pretensiones. FO-1272.
O6 38176 14 16 sep

SE OFRECE matrimonio de color, inglés. El para chofer; y ella para criada, manejadora o trabajo análogo. Buenas referencias. Informan. FO-1980.
O6 38304 15—17 Sept

O-7 Costureras, Modistas y Sombrereras

MODISTA ESPAÑOLA, se ofrece por días o como mejor convenga. Cose y corta por figurín. Informan: Teléfono A-5788.
O7 38284 15—19 Sept

UNA COSTURERA desea encontrar casa particular donde coser de 8 a.m. a 6 p m. Informan: en Amargura número 64. Teléfono M-5745.
O7 38325 15—18 Sept

O-10 Oficinistas

EXPERTO TENEDOR de libros se encarga de contabilidades por horas. Gilardi. Apartado 2132.
O10 38361 15—18 Sept

JOVEN TAQUIGRAFA-mecanógrafa, con buena letra comercial; muchos años de práctica en bufetes y algunos conocimientos de inglés. Buenas referencias y pocas pretensiones. U-6167.
O10 37830 12—18 Sept

CORRESPONSAL mecanógrafo muy competente por su profundo conocimiento tanto del inglés como del español; claro y buen estilo en ambos idiomas; así como por su perfecto y rápido trabajo de máquina; y que posee las mejores referencias; ofrece sus servicios: dirigirse a señor anunciante número 525; Anuncios Clasificados; DIARIO DE LA MARINA.
O10 37962 12 sep 16

TENEDOR DE Libros, muy práctico en todo trabajo de escritorio, en varios giros. Formal. Fijo i por horas. Buenas refeernciàs. Apartado 2473.
O10 38019 13—17 Sept

DISPONGO DE medio día para un trabajo de cobros u oficina, buenas referencias y sin grandes pretensiones de sueldo. E. Farré. Monte número 15 segundo piso Telf. A-8882.
O10 38341 15—20 Sept

TENEDOR DE Libros: Se ofrece para toda clase de trabajo de contabilidad, por horas. Tiene buenas referencias. Teléfono A-7960.
O10 38321 15—20 Sept

CUBANO; ex-administrador de compañía extranjera; poseyendo con perfección inglés y francés y que puede suministrar las más altas referencias y sólidas garantías; solicita administración o puesto análogo en alguna empresa; hotel; etc.; señor F. E. M.; Anuncios Clasificados; DIARIO DE LA MARINA.
O10 37963 12 sep 16

JOVEN DE 17 años, con educación comercial, buena letra, mecanógrafo y conocimientos de inglés y taquigrafía, solicita puesto en oficina. Teléfono M-4598.
O10 38355 15—18 Sept

O-12 Ofertas Varias

SE DESEA colocar joven español en tintorería. Sabe lavar y planchar. Llamar Telf. M-5456.
O12 38275 15—18 Sept

OFRECESE JOVEN español, inglés, conocedor comercio en general, acostumbrado trato turistas. Inmejorables referencias. Menénedez. A-3141. De 9 a 11 a.m.
O12 38359 15—19 Sept

O-13 Taquígrafos Públicos

SARKIS Y STERRETTE

Traducciones literarias, comerciales y legales: inglés, español, francés. Taquigrarfía por horas y toda clase de trabajos en Mimeógrafo. Absoluta garantía y perfección. Precios razonables. San Rafael 138. U-7410.
O13 36881 6—6 Oct.

AGENCIAS DE COLOCACIONES

AVISO importante; Fanny Agencia; A-4175; O'Reilly 9 1|2; departamento 6; ofrecemos cocineras; cocineros; criadas; governeses; manejadoras; lavanderas; choferes; jardineros; oficinistas en inglés y castellano; tenemos de todas nacionalidades; con inmejorables referencias; será atendido inmediatamente sin costo alguno.
X 38250 14 16 sep

LA MATANCERA

A-7740. Sirve rápidamente cocineras, criadas, toda clase de servidumbre y empleados de ambos sexos con referencias; calle Sol 103. servicio permanente a todas horas.
X 35178 29—30 Sep.

AGENCIA Villaverde; O'Reilly 13; teléfono A-2348; esta antigua agencia ofrece toda clase de personal apto y recomendado; servicio rápido.
X 38026 13 sep 21

LA PURISIMA: M-5554 A-0339. La agencia que le sirve en el acto toda clase de servidumbre, con referencias. Busque en la guía los teléfonos. Sánchez.
X 37717 11—20 Sept

AGENCIA LA UNION de Marcelino Menéndez: treinta y tres años de establecida. Es la única que en cinco minutos facilita todo el personal con buenas referencias. Llamen al Telf. A-3318, Habana número 114.
X 37900 12—17 Sept

M-5241: LA MILAGROSA: A-8066 La agencia que sirve lo más distinguido de Cuba, por tener su personal escogido; con referencias. Sol 108.
X 36092 2—2 Oct.

SE COMPRAN

C-2 Solares

COMPRO un solar; Ampliación Almendares; pago de contado mil pesos o los doy en hipoteca también; señora Ortega; calle Neptuno número 261; bajos; teléfono A-7672.
C2 38135 13 sp 16

C-5 Muebles y Prendas

OJO; compro juego cuarto; piano vertical o cola y radio; digan precio y marca, teléfono A-0236.
C5 38082 13 sp 17

LA ESTRELLA; de F. Rivera y Hno. Se compran muebles y se cambian y tenemos un gran surtido de los mismos que detallamos baratos. Angeles 32; teléfono M-1940
C5 35477 30 sep 29

C-6 Maquinarias

MAQUINARIA; compro una sobadora y una revolvedora; mande ofertas a José Méndez; Nueva Gerona; Isla de Pinos.
C6 38060 13 sep 16

C-12 Objetos Varios

A-1709: COMPRO OBJETOS de arte, muebles antiguos, modernos; burós; máquinas coser, escribir; archivos; baules; prendas; ropa; pianos. Operación rápida. Pago bien. Llame al A-1709.
C12 37863 12—16 Sept

MARTINEZ. TELEFONO A-8330
Compro ropa usada; zapatos y todo objeto de vestir de caballeros; Monserrate y Teniente Rey; teléfono M-9654.
C12 35855 1 octubre 1

SE VENDEN

V-1 Casas

FRENTE AL Colegio de Belén, se vende casa de mampostería y azotea. Dos portales; cuatro habitaciones; dos servicios; cocina; garage; sótano y jardín. Forma esquina. Carrito eléctrico a una cuadra. Omnibus y ferrocarril Zanja muy cerca. A propósito para familia con hijos discípulos de Belén. $2.400 al contado; resto $1.100 en hipoteca. Teléfono FO-1290.
V1 37850 12—19 Sept

VENDO dos casas; sala; comedor; dos habitaciones; baño completo; Villanueva entre Santa Felicia y Santa Ana; sin intervención de corredor; las doy baratas; el dueño, Luyanó 70; carnicería.
V1 37433 9 sep 17

VIBORA

Acosta y Calzada 677: Se venden dos casas mampostería; fabricación moderna, de esquina, con establecimiento. Precio, la mitad de su costo. No corredores. Su dueño informa en la bodega.
V1 37892 12—20 Sept

SANTOS SUAREZ

Vendo dos casas modernas; jardín; portal; sala; dos cuartos; baño; cocina y comedor; renta $55; precio $6; miden 11 x 30; dueño, A-4432; F-4628; Rodríguez; San Ignacio 50.
V1 37929 12 sep 16

RENTISTAS: VENDO casa por apartomentos. Por su construcción única, siempre está alquilada. Produce 10% libre de todo impuesto. Si le interesa llame F-2167 después de las 7 p.m.
V1 38088 13—16 Sept

GANGA; vendo moderna casa; tres plantas; de Neptuno al mar; costó 25; la doy en $16.000; con seis mil de contado; oficina: Marrero; Aguiar 72; teléfono A-7672.
V1 38137 13 sp 16

GANGA

Gran esquina de mampostería y vigas de acero; renta 85 pesos mensuales. Se vende en $7.500 Infirma: G. del Monte, Habana 82. Telf. A-2474.
21 38030 13—20 Sept

SE VENDE en Santos Suárez; casa en calle H. Goss número 70 entre Milagros y Libertad; sala; gran comedor; tres cuartos; servicios de criados; baño y garage; precio de situación; infoman en la misma.
V1 38149 13 sep 16

NO PAGUE ALQUILER

Vendo casa no estrenada; construcción primera; todos techos y paredes decoradas; mucha agua; muy clara y fresca; tranvías y guaguas una cuadra. Portal; sala; hall; tres cuartos; comedor; pantry; cocina; cuarto y servicios criados; baño lujoso; pasillos y garage; $7.000; sólo mil pesos o una garantía por esa cantidad de contado y resto a razón de $75 mensuales; calle C entre 10 y 12; Almendares; dueño, F-5495; también se cambia por finca pequeña; abierta todo el día.
V1 38070 13 sep 23

SE VENDE en Carlos III una gran casa moderna; de dos plantas; Julio Cil: M-2722.
V1 37968 12 sp 18

SE VENDE una nave de 1,100 varas; de concreto; nueva; a $15 vara; Vedado; facilidades de pago; interés 7 x 100; urge su venta; informa. García; F-5912.
V1 36368 3 sep 18

MAGNIFICA oportunidad; por embarcai vendo preciosa residencia propia para persona de gusto; en lo mejor del Reparto Mendoza; Santa Catalina esquina a D'Estrampes; tiene jardín y portal por las dos calles; vestíbulo; hall central; cuatro habitaciones; dos baños intercalados; pantry; comedor; garage para dos máquinas; dos cuartos de criados y servicios para los mismos; informan en la misma; puede verse a todas horas.
V1 35478 30 sep 30

RESIDENCIA LUJOSA

Ampliación Almendares: Calle 12 entre Cuarta y Quinta Avenidas. Portal; sala; recibidor; hall; gran comedor; cinco grandes habitaciones; dos baños; garage; cuarto chofer y criados; gran pantry; cocina. Tierra al fondo para siempra. Casa sin estrenar. Véanla antes de comprar. $14.000. Vale doble. Poco contado. FO-1969.
V1 37709 11—17 Sept

VEDADO: OPORTUNIDADES

Próximo Avenida Presidentes, moderno chalet esquina; cinco habitaciones; dos baños; garage. $p6.000.

Próximo Parque Medina. Cuatro habitaciones; garage. 15 metros frente. $16.500.

Próximo 23. Chalet seis habitaciones, dos baños; garage; demás comodidades $15.500.

Próximo 17 y Baños. Sala; saleta; comedor; cuatro habitaciones. $11.500.

23. Dos plantas independientes; cinco habitaciones; demás cada planta. Renta $180. Precio: $18.500.

Regio Palacio; un cuarto manzana; situación ideas; doce habitaciones; seis baños; garage cinco autos.
Llame al FO-7815. Gerardo Mauriz y pasaré a informar.
V1 37685 11—16 Sept.

SE VENDE en $6.000 un elegante chalecito acabado de fabricar, con jardín; portal; sala; comedor; 4 habitaciones; baño muy bonito; cocina; garage y traspatio. Situado en los Reparto sde Marianao. Informes: Telf. F-6488.
V1 37765 11—16 Sept

VENDO LA casa: Llinás núm. 24. Compuesta de sala; comedor; tres cuartos; baño; cocina y patio; con cielo raso. Se vende en proporción y se deja una buena parte en hipoteca. Informan: Manzana Gómez 443. Teléfono A-3095.
V1 37523 10—18 Sept

DE OPORTUNIDAD: vendo en siete mil quinientos pesos, magnífica casa: Concepción, cuadra y media de la Calzada, línea tranvía por el frente. Compuesta de portal; sala; saleta; cuatro cuartos; baño intercalado; servicio criado. Informan: Neptuno 39, Señora Bacallao
V1 38332 15—18 Sept

V-2 Solares

¡MAGNIFICA OPORTUNIDAD!
EN 23 VEDADO
Le vendo de $10 a $13 vara, la medida que usted solicite. También en las calles 20, 21, 22, 24 y 26, con grandes facilidades de pago. Informa, su dueño: Dr. Aranda y M. Sañudo. Mercaderes 9, Dpto. 3, de 10 a 12 a.m
Teléfono M-6173
V-2 E 223 Indf 26 en

SE VENDEN 1.500 metros de terreno a una cuadra de Ayesterán. Informan: Teléfono U-6852.
V2 36460 4—19 Sept

CAMBIO SOLAR POR CASA

Cambio solar en el Vedado por casa en Reparto; que el valor de la casa sea de 4 a 5 mil. Informes: A-4432 y F-4628. Rodríguez.
V2 37865 12—16 Sept

EN MIRAFLORES; vendo un solar de 10 por 40 metros; a $1.25 metro; manzana 33; solar 13; informes. F-1931.
V2 37960 12 sep 16

VERDADERA ganga; vendo solar calle B; frente doble línea, próximo casa Montalvo; mide 10 x 42; en $1.200; Reparto Almendares; oficina: Marrero; Aguiar 72; teléfono A-7672.
V2 38136 13 sep 16

COUNTRY Club Park; Lisa; próximo a las vías de comunicación; a $1.50 metro; 2,320 metros; Ayala; Oficios 20; A-1334 y FO-1884.
V2 38138 13 sep 16

SE VENDE un solar por tener que embarcar; con 9 1|2 por 35; la mitad sin fabricar; renta 20 pesos; precio $1,800; dando la mitad y el resto a plazos; según convenio; informan San Carlos 2-G (Cerro).
V2 37660 10—26 Sept

MIRAMAR: FRENTE parque, calle 24 entre Quinta y Séptima, vendo mi solar 13x45 metros. $8 vara. Laguardia. San Pedro 4 A-1589.
V2 37190 8—8 Oct.

V-3 Fincas Rústicas

GUANABACOA: COJIMAR: Finca de 3¼ caballerías, frente carretera, $2,500 Finca de 4½ caballerías, frente carretera, $14 000. Vendo fincas y casas muy baratas y facilito dinero en hipoteca en todas cantidades. Teléfono XO-1913 y XO-1513. Cabrieano.
V3 5055C 8—23 Sept

VENDO FINCA EN MANAGUA

1½ caballería. Buena tierra. Buena arboleda. Buena aguada. Precio: 11 mil pesos. Informes: A-4432 y F-4628. Rodríguez.
V3 37866 12—16 Sept

EN EL MEJOR lugar de Guayabal, vendo una buena finca. B. Fuentes. I-5580.
V3 38317 15—18 Sept

SE VENDE la acción de una finca lado la carretera, cerca San Antonio de los Baños. Telf. M-9581. Pregunte por Angel.
V3 38354 15—21 Sept

VENDO FINCA

Próxima a Catalina de Güines; 2 1|2 caballerías; buena tierra; frente a carretera; precio, $7,000; informan, A-4432; F-4628; San Ignacio 50; Rodríguez.
V3 37928 12 sp 16

V-4 Establecimientos

SE VENDE una bodega en 200 pesos; sin existencias; con todos enseres. Papeles al día y patente paga. Informan: Subirana y Desagüe (bodega). U-6802.
V4 38339 15—18 Sept

VENDO PANADERIA y víveres finos en lo mejor de la Habana, a persona que quiera ganar dinero. Contrato 8 años. Alquiler: 45 pesos mensuales; o se alquila la panadería. Precio en venta $6.500 con $3.500 al contado. Para más informes: Monte y Cárdenas (café) Olegario García.
V4 38279 15—18 Sept

CON POCO de contado vendo buenas bodegas solas en esquina; también hago cambios y vendo un café; Saavedra; Factoría y Corrales; café.
V4 38105 13 sep 19

VENDO negocio organizado relativo a bombas; hay más de cincuenta funcionando y con igualas mensuales; junto con su taller mecánico herramientas Alemana; Bayona 11; de 1 p. m. a 3 p. m.
V4 38079 13 sep 17

BODEGA con gran venta de contado la remato por tener necesidad de embarcar en seguida; garantizo buen negocio; Chino Rodríguez; Estévez 120.
V4 38133 13 oct 13

VENDO CAFE sin cantina, Calzada de mucho movimiento. Vende $50. Precio: $3.200. Contrato 5 años. Barato alquiler. Por asunto familia. Informan: Monte y Antón Recio. Benito. (Café).
V4 37879 12—21 Sept

SE VENDE una vidriera de tabacos, cigarros, quincalla, billetes de Lotería. Bien acreditada. Buena venta. Informan: en la misma: San Lázaro y San Francisco. José Varela.
V4 37826 12—21 Sept

BODEGUEROS: BUENA inversión. En $30,000 vendo bodega con $4.500 de existencias y mobiliario de primera. Propiedad de esquina; 375 metros; renta $190; situada en el mejor barrio de la Capital; dejando si lo desea en hipoteca de $17.000 al 7½ por el tiempo que lo desee el comprador. Informan: en Telf. U-1670.
V4 37408 9—17 Sept

EN VENTA acreditada y afamada casa de víveres y licores finos; muy conocida y teniendo establecida una gran venta en la Habana y todos sus repartos; informes, teléfono U-8083.
V4 37461 9 sep 17

SE VENDE una fonda y cantina que se llama Democracia. Muy buena esquina. Aguila 147, esquina Barcelona
V4 37411 9—9 Oct

VENDO ACREDITADO garage, precio de situación; contrato largo; poco alquiler. Local amplio; buen lugar; clientela escogida. Por cambiar de giro, se da quinientos pesos menos del valor de bombas, tanques, etc. Informes: Teléfono U-5877.
V4 37327 9—19 Sept

SE VENDE la mejor casa de huéspedes de la Habana; con 56 habitaciones; con servicios privados; paga poco alquiler y se vende barata; informes, Zenea 189; de 1 a 2; bajos.
V4 34060 26 sep 24

BODEGUEROS: VENDO muy barato un armatoste casi nuevo con todos sus enseres, pesas y molino de café. Teléfono U-6927.
V4 37139 8—17 Sept

VIDRIERA DE TABACOS

Vendo; más informes en la misma; Reina esquina a Campanario; de 8 a 12 y de 4 a 8.
V4 35579 31 sep 30

V-5 Muebles y Prendas

SE VENDE juego de cuarto de caoba, estilo Colonial (para caballero). Se da en $200, cuarta parte de su valor. De 2 a 5 en la Quinta Avenida esquina 8, Reparto Miramar (casa con palmas al frente).
V5 37994 13—16 Sept

MUEBLES

Gran surtido a precios de verd[...] ras gangas; juegos de cuarto d[...] 35 pesos; ídem de tres cuerpos; [...] gos de comedor desde 30 pesos; [...] gos de recibidor desde 25 pesos y [...] da clase de piezas sueltas; no com[...] sin ver nuestros precios; se con[...] cerán.

LA UNIVERSAL

San Rafael 167; teléfono U-2110, [...] ta: cambiamos muebles nuevos [...] usados.
V5 37249 8 sep

MUEBLES EN GANGA

Gran surtido en muebles de todas [...] ses, juegos de cuarto, $65; de [...] medor, $40. sala o recibidor [...] camas, $5; coquetas $12; seis si[...] y dos sillones, $12; sillas sue[...] $1.25; sillones, $2.25; mesas co[...] deras, $5; aparadores $10; neve[...] $10 y muchos más que no se [...] tallan a precios sin competencia

"LA PRINCESA"

San Rafael 107.
E—1056 Ind

GRANDIOSA LIQUIDACION

Por dejar el negocio. Joyas, muebles ropas, baúles y maletas de todas clases. Máquina coser Singer, máquinas escribir, victrolas, todo procedente de empeños. Aproveche la ocasión e invierta bien su dinero.

LA SEGUNDA COMPETIDORA
San Nicolás No. 250 entre Gloria y Corrales.
Teléf. M-2875
1904 Ind

SE ALQUILAN muebles; se vend[...] a plazos y al contado. Vendo [...] pianola Aeolian, completamente n[...] va, muy barata. San Nicolás 2[...] entre Monte y Corrales.
V5 36094 2—2 O[...]

EL CEDRO, MUEBLES

Sueltos y en juegos, se liquidan en G[...] liano 123, entre Zanja y Barcelo[...] Hcemos encargos, cambios, arreglos [...] compramos de uso en buen esta[...] Teléfono A-7557.
V5 4397C 19—18 Se[...]

PARA MUEBLES BARATOS

Díaz y Chao, almacén de muebles [...] casa de préstamos, rebaja de prec[...] en todas nuestras existencias, nov[...] dad de modelos nunca vistos. Co[...] pramos muebles modernos pagánd[...] los más que nadie. Facilitamos di[...] ro sobre joyas; módico interés. V[...] sítenos y se convencerá, Neptuno [...] ros 197 y 199, esquina a Lucen[...] U-5154.
V5 37618 10 oct

MUEBLES BARATOS

En juegos y piezas suelas.

BAULES Y MALETAS

De todas clases, baratísimas

JOYAS DE OCASION

De oro; platino; con brillantes gar[...] tizados.

ROPA DE CALIDAD

Trajes modernos; vestidos; ropa [...] general; compramos y empeñamos; [...] Sociedad; casa de préstamos; Suár[...] 34 entre Apodaca y Gloria; teléfo[...] A-7589.
V5 37632 10 sep

LIQUIDACION DE muebles: Escap[...] rates desde $8; camas desde $5; c[...] quetas desde $8; mesas de noche d[...] de $2; de correderas desde $6. Seis [...] llas y dos sillones caoba, desde $[...] americanas $12; espejo y consola de [...] de $8; juegos de cuarto desde $60; [...] comedor desde $55; de sala desde $[...] e infinidad de muebles sueltos a [...] cios muy baratos. Damos facilidad[...] pago. Compramos muebles. Se los [...] mamos en fondo. Para el campo, emb[...] laje gratis. La Casa Durán, Angel[...] 84, próximo a Gloria. Telf. M-9175.
V5 5037C 3—3 O[...]

LIQUIDACION DE MUEBLES

Juegos de cuarto $45, con escapar[...] de tres cuerpos $130; en caoba $2[...] Sala $40. Recibidor $60. Comedor [...] estilo Renacimiento $170. Neveras $[...] Camas $6. Sillones portal $12. Cam[...] rejilla $12. Seis sillas, dos sillon[...] caoba $18. Aparadores $15. Gran su[...] tido en piezas sueltas. Precios m[...] baratos. Cao y Pita. Infanta 88. Te[...] léfono U-4352.
V5 36706 5—20 Se[...]

"La Competidora"
GLORIA E INDIO

Estando próxima la subasta de prendas empeñadas que adeudan seis meses de interés, rogamos a sus propietarios pasen a pagar los mismos para evitar que sus prendas vayan al remate.
Ofrecemos un surtido de excelentes joyas, que procedentes de empeño realizamos a precios sin competencia. Seguimos dando dinero al más bajo interés de plaza.

Avelino G Arango
(S. en C.)
E-1819. 30d. V-22 Sep.

JOYAS A PLAZOS; RELOJES; PUL[...] sera señora; oro 18 kilates con e[...] maltes; muy fijos; $3; fondo $2 me[...] suales; anillos compromiso oro y pl[...] tino; $1 fondo; $2 mensuales; alfi[...] res corbata; tresillos; pasadores; so[...] tijas de brillantes; toda clase de [...] yas; facilidades de pago. La Emine[...] cia Neptuno 188 entre Gervasio p Be[...] lascoaín. Teléfono U-5427.
V-5 5027-C 30—29 Sep.

MUEBLES: "LA CASA INGLESA"
Ventas al contado y a plazos c[...] modos. Se hacen cambios. Baules [...] maletas. Todo barato. **Salud 17.** [...] **Castro y Hermano.**
V5 38076 13—16 Sep

MUEBLES, BAULES y maletas [...] ocasión; joyas y ropa. Todo bar[...] tísimo, por ser de procedencia de em[...] peños vencidos. Suárez 17 y 19. Te[...] léfono A-2487.
V5 38078 13—20 Se[...]

MUEBLES A PLAZOS
SIN FONDO NI FIADOR

Ofrecemos durante todo este mes los precios más bajos de la Habana. Estamos realizando gran parte de la existencia. Encontrará todo lo que desea a precios de reajuste. Hay Juegos de Cuarto, Comedor, Sala, Recibidor, Camas y demás piezas sueltas todo muy barato.

LA INDIA
Monte 22, entre Aguila y Angeles

E-02001 8 14

«MAQUINAS SINGER»
Reconstruídas
Precios de situación
CASA SANCHEZ
SAN RAFAEL 142. U-4149
V5 37194 8 sep

M.E.C.D. 2016

SE COMPRAN

LA CASA VERDE
MUEBLES

Tiene una liquidación permanente en sus grandes almacenes de Angeles 28. Alquila y vende a plazos desde el mueble más modesto hasta el más lujoso. Damos grandes facilidades de pago. Visítenos. Teléfono M-2088.
E1542 alterno 14, 16 etc.

VENDO MAQUINA preparar de cañón 18-2, A.A. Singer, nueva, de paquete. Precio: $60. Santa Catalina 83 entre Lawton y Armas, Víbora.
V5 37565 10—16 Sept

JUEGOS CUARTOS SEIS PIEZAS esmaltados: varios colores: $20 fondo y $8 mensuales. Juegos cuarto seis piezas: color nogal o caoba $20 fordo y $8 mensuales. Juegos cuartos: tres cuerpos: Arte Moderno: modelos originales. Juegos de sala barnizados o esmaltados del color que usted desee: $15 fondo y $7 mensuales. Juegos recibidor caoba; varios estilos: $15 fondo y $7 mensuales. Juegos comedor Renacimiento. Adams y toda clase de piezas sueltas. Visítenos y compare precios y calidad. "La Eminencia": Neptuno 188; entre Gervasio y Belascoaín. Telf. U-5427.
V-5 5026-C 30—29 ep.

MUEBLES
Alquilamos y vendemos a plazos.
SAN RAFAEL 127,
GOMEZ Y CIA. U-2969
V5 4392C 18—17 Sept.

MAQUINAS SINGER

Ovillo central; tenemos una gran cantidad de 12 pesos en adelante; de zapatero 29—4 y 18—2, tenemos piezas repuesto todas clases; reparaciones a domicilio. Angeles 36 y Sitios.
V-5 34919 27—26 Sep.

MUEBLES DE lujo y corrientes. 200 juegos de cuarto, comedor y sala. Estilos variados. Baratísimos. Envase gratis al interior; por mayor y contado. A plazos, con la cantidad de entrada y mensual que quiera el comprador. La Casa de Ruisánchez. Angeles y Estrella. Telf. A-2024.
V5 CT. 35940 1—1 Oct

LIQUIDACION DE juegos de cuarto, comedor, sala y recibidor. Máquina de escribir y muebles de oficina. Cajas de hierro y acero; baúles y maletas; relojes, de pared y de pie, y muchas piezas sueltas, a precios de situación. Casa de préstamos "La Confianza", Suárez 7, esquina a Corrales. Teléfono A-6851.
V5 38382 15—20 Sept

MUEBLES
Alquilamos y vendemos a plazos
NEPTUNO 217 Y 219
(entre Oquendo y Soledad)
Teléfono U-1410
JESUS Y RAMIRO PICOS
V5 36384 3—3 Oct

POR QUITAR la casa vendo a precio razonable juego de cuarto, comedor sala; gabinete de cocina; nevera; lámparas; etc. Justifico la pertenencia. Gutiérrez. F-2786.
V5 37903 12—30 Sept

V-6 Maquinarias

SE VENDE magnífica compresora marca Globe; contadora marca National; y depósitos para aceite. Todo muy bueno. Puede verse en Santos Suárez 1 y 3. Jesús del Monte.
V6 37877 12—21 Sept

CONCRETERA KHOERING moderna, grande; poco uso; se vende; otra concretera Rex, chica, dos winches, cortadora cabillas; carretillas. Todo perfectas condiciones. Jesús Peregrino 4. Horas laborabels.
V6 38316 15—20 Sept

MAQUINARIA para dulcerías; panaderías; molinerías; talleres mecánicos; constructores de obras; carpinterías; imprentas; lavanderías; altos riegos; motores para combustible y eléctricos; compra y venta de maquinaria; Jesús del Monte 96; Habana.
V6 38061 13 sep 16

ALMACEN EXISTENCIAS CONSTANtes de calderas, donkeys de vapor bombas motores, romanas diversos tamaños, arados, desgranadoras, tuberías, fluses acero para calderas etc. Basterrechea Hermanos. Lamparilla 9. Telf. A-2950. Habana.
V-6 2293 15-15 oct

BOMBAS DE AGUA eléctricas y automáticas, $3 de entrada y $3 mensuales. Las instalo en el día. Sr. Freire. Teléfono I-5961.
V6 37180 8—16 Sept

SE VENDE un motor Novo de 6 caballos; otro de 2 caballos marca Lawson Lawton; un Winche y una concretera de tambor. Informa: Calzada del Cerro número 438 letra D. Telf. A-2647.
V6 37725 11—26 Sept

V-7 Automóviles y Accesorios

SE VENDE camión de volteo Chevrolet 1 y media, del 27; 4 velocidades; magníficas condiciones. Facilidades de pago. Informan: U-1411. San José 174.
V7 37999 13—16 Sept

GANGA: SE vende una máquina marca Estrella, en $50. Se puede ver en damas 57. Informan: San Lázaro 33 Teléfono M-9003.
V7 38038 13—19 Sept

SE VENDEN

CAMION PIERCE-ARROW
5 toneladas, en perfectas condiciones. Se vende muy barato, al contado o con facilidades de pago. Informes: Fundición Nacional S. A., Oficios 18. Dept. 503-504.
V7 38025 13—20 Sept

SE CAMBIA un Buick cerrado 1929, master, cinco pasajeros, perfecto estado. 15 mil kilómetros solamente, por un solar o continuar contrato de solar. Proposiciones al Apartado 1029.
V7 38004 13—16 Sept

¡¡GOMAS!!
GARANTIZADAS

29x4.40	$ 5.90	30x3½ cp.	$ 6.50
29x4.50	8.95	31x4 cp.	8.90
30x4.50	8.90	32x4	14.50
28x4.75	10.20	33x4	12.90
29x4.75	11.90	32x4½	15.90
30x5.00	14.25	33x4½	19.50
31x5.00	14.50	34x4½	16.90
32x5.00	15.95	30x5	21.50
31x5.25	16.90	33x5	25.50
30x5 77.6	90 17 50	32x6	33.50

CAMARAS UN 40 POR 100
DEL PRECIO CORRIENTE
HAVANA TIRE CO.
M-6609—I-1973
San Lázaro y Campanario. — Luyanó 11, esquina a Toyo.
V7 5042C 5—16 sep

GRAN TALLER DE CHAPISTERIA
Reparación en general de radiadores pintura "Duco": soldadura outógena, de Enrique Padilla. Infanta entre Jovellar y San Lázaro. Telf U-7267.
Esta casa pinta con "Duco" todas las reparaciones de los trabajos de chapistería con precios muy reducidos y con toda garantía en las reparaciones generales. Mi interés es que sea usted un cliente para siempre.
V-7 12162 JIR Indf

CHEVROLET 6 cilindros, cerrado; dos puertas; casi nuevo; se vende. Véalo Avenida Aliados 43. Alturas Almendares. Teléfono FO-1847.
V7 37089 8—16Sept

CUÑA CERRADA (Coupé) Ford del 27, ruedas alambre; gomas y acumulador nuevos. La vendo barata. Facilidades pagos. Garage Fernandina 64, casi esquina a Monte. Dueño: A-0424.
V7 38041 13—19 Sept

VENDO FLAMANTE automóvil Essex Sedán de cuatro puertas, casi nuevo Precio de ocasión. Preguntar: O'Reilly 66, esquina Aguacate. Hernández, Cía. Burroughs Antillana.
V7 38032 13—21 Sept

GANGA: SE vende cuña Ford casi nueva, convertible, cuatro pasajeros; seis gomas y ruedas nuevas; portabaúl y chapa nueva. Precio: $600. Se Puede ver en la Casa del Automóvil, Malecón y Escobar.
V7 36839 6—16 Sept

V-8 Instrumentos de Música

RADIO Lyric; fabricado por All American Mohawk Corp.; una inspiración de belleza extraordinaria; tono exquisito: funcionamiento perfecto; 5 condensadores; 10 tubos; 3 Screen Grid, amplificador de presión y ciro; bocina super-electro dinámica; lujoso mueble: $195; reparamos e instalamos aparatos y antenas; instalaciones eléctricas; véalo... Oígalo... Convénzase... en nuestro lujoso salón de mostración: Casa García: Salud 86; M-3025
V8 C5032 30—29 Sp Tb

VENDO, POR urgente necesidad, mi piano R. Gor y Kallmann, de poco uso y de toda garantía. E número 35, esquina a 11, Reparto Batista.
V8 37886 12—16 Sept

TENGO que reducirme y vendo un magnífico piano y una pianola reproductora y varios muebles: San Rafael 152 A; primer piso; esquina a M. González; U-3163.
V8 37247 8 sep 17

ESTAMOS OFRECIENDO durante este mes, una gran realización de pianos y pianolas de la mejor garantía, al contado y a plazos, muy cómodos, al alcance de todas las fortunas. "La Predilecta", San Rafael y Oquendo, al lado del Bar.
V8 37912 12—27 Sept

MAGNIFICO piano sonoras voces: completamente nuevo; lo doy muy barato; una ortofónica Credenza y una máquina de coser Singer; San Rafael 141; bajos; entre Oquendo y Soledad.
V8 38115 13 sp 18

POR ESTAR estorbando vendo un piano alemán de cuerdas cruzadas a primera oferta razonable; J. Peregrino 96; pasaje; apartamento 23.
V8 38114 13 sep 18

MI CREDENZA we la mejor marca Victor reproduce los discos que parece orquesta, abarrotada de discos en $50 costó $375; la propiedad no engaña. Monte 125 alos por Angeles. A-2826.
V8 38260 14 17 sep

RADIOS. Liquido varios de las mejores marcas de la R. C. A. desde $25 a $55 y a $15. Monte 125 altos, por Angeles. A-2826.
V8 38259 14 17 sep

RADIOS. Esto sí es una oportunidad; por ausentarme vendo mi Radiola de la R. C. A. con 8 bombillos y su lujoso mueble en $52 importe del pasaje. Monte 125 altos, por Angeles. A-2826.
V8 38261 14 17 sep

OJO: piano alemán, cuerdas cruzadas; tres pedales; se vende $85; Victor Credenza con discos; $65; o se cambia por radio; Virtudes 30; teléfono A-0236
V8 38083 13 sep 17

ORTOFONICA 4-3, VICTOR
Ultimo modelo; a $30; otros modelos a $6; estas ortofónicas se dan con muchos discos; Monte número 125; altos; por Angeles; teléfono A-2826.
V8 38063 13 sep 19

Casa Castillo
APARATOS DE RADIO
MAJESTIC y PHILIPS
A Plazos Cómodos
Obrapía No. 95. Teléf. A-7088
C5021 28—28 Sept

SE VENDEN

LE INTERESA
Casa Domínguez: Música, radios Atwater Kent, Discos, Rollos, instrumentos, etc. La especialidad de esta casa es la venta de excelentes pianos de uso, de las mejores marcas, a precios muy bajos, reconocidos y examinados por Manuel Domínguez, perito graduado en la Escuela Danguard de New York. Estos instrrmentos serán garantizados por escrito su funcionamiento y sin comején. Visite la Casa Domínguez, en Dragones frente al Teatro Martí. Teléfono M-3040.
V8 38091 13—28 Sept

AFINE su piano o pianola por $2.50 absoluta garantía: Virgilio Fernández; procedente de grandes fábricas europeas; taller de reparaciones de pianos y victrolas y barnizado. Zulueta 36 y medio. Telf. M-3040.
V8 38091 13—29 Sept

POR NO SERVIRME la corriente directa de la planta de este Central, cambiaría mi radio Victor con Electrola flamante como de paquete, por automóvil de 6 u 8 cilindros. Buena marca, perfecto estado. Entregando el aparato libre de gastos en esa. J. Micas. Central Estrella. Céspedes, Camagüey.
V8 37691 11—16 Sept

VENDO PIANO Milton, tipo pianola; muy poco uso. Se da barato; con facilidades de pago. También se vende una máquina escribir Royal. Aguila 139. Telf. M-1661.
V8 37889 12—20 Sept

SE VENDE piano Haward, moderno, poco uso. Se da barato, dando facilidades de pago. También vendo una Victrola Víctor. Aguila 139, entre San José y Barcelona.
V8 38372 15—19 Sept

V-9 Utiles de Oficina

Para Oficina
De ocasión, burós, máquinas escribir, archivos; préstamos; muebles de cuarto, sala, comedor
LA HISPANO CUBA
Villegas 6, Telf A-8054
V9 38077 13—19 Sept

SE VENDEN dos máquinas de sumar completamente nuevas casi regaladas. San Rafael 141 C. Tel. U-6125.
V9 38257 14 19 sep

PARA OFICINA, vendo muy barato burós planos y cortina; máquinas de escribor, sumar, calcular; archivos; libreros; sillas giratorias; carpetas Progreso núm. 3, casi esquina a Aguacate. M-8638.
V9 5038C 3—3 Oct.

V-10 Cajas Registradoras

REGISTRADORAS NATIONAL desde $10 mensuales. También cambiamos; resto pagadero a plazos. Hacemos reparaciones garantizadas. También compramos. Escriba a J. R. Ascencio. Campanario 89, Habana. Telf. M-9571.
V10 37355 9—19 Sept

VENDO Y reparo contadoras; esmalto caoba. Unica casa en Cuba que usa baño inoxidable para registradoras niqueladas, evitando se oxiden. J. R. Ascencio. Campanario 89. Telf. M-9571.
V10 37356 9—19 Sept

V-12 Objetos Varios

VENDO UNA vidriera Lunch moderna 6½ pies; dos armatostes pequeños; un ventilador paletas c, 220. Mercaderes y Obrapía (café).
V12 38297 15—20 Sept

VENDO dos vidrieras de calle con pedestal de mármol; y dos de mostrador con bases de buena gavetería; Marqués González número 31 entre Salud y Jesús Peregrino
V12 37782 11 sep 19

GANGA: VENDO completamente nuevos, caja caudales $45; molino de café y motor $25; pesa café $7; buró cortina grande $15. Misión 10 bajos esquina Cárdenas. M-6133.
V12 38021 13—16 Sept

SE REGALAN tres toldos grandes de lona, por no necesitarlos Cualquier hora Cuarenta pesos Constantino Fernández. Fábrica 57 altos. X-1741.
V12 37995 13 16 sp

VENDO TODO nuevo, una cocina gabinete esmaltada; un calentador niquelado para bañadera; una nevera crista para familia y otra chiquita. Aramburu 8 y 10, primer piso.
V12 38002 13—16 Sept

CASAS DE PRESTAMOS

PARA OFICINA Y DE OCASION
Burós planos y de cortina; máquinas de escribir, sumar; libreros giratorias; mesas de máquinas; archivos; mimiógrafos; accesorios Véalos. Villegas 6. A-8054.

A-8054. DE OFICINA
Empeño y compro archivos; máquinas de escribir, sumar; burós planos y cortinas; mesas; máquinas; accesorios; cualquiel cantidad. Llame a A-8054.

A-8054. MAQUINAS EMPEÑO
Y compro de escribir, sumar, en cualquier estado; archivos; cajas archivos, caudales; mimiógrafos y accesorios en todas cantidades. Llame a A-8054.
Y D-6 E-317 Indf

DINERO E HIPOTECAS

*** Se Ofrece**

¿NECESITA DINERO?
No se apure; vea a Villamarín y Vallongo; qué siempre tienen dinero para dar en hipoteca; cualquier cantidad y bajo interés; Cuba 31; A-7150.
Z s o 37211 8 sep 18

DINERO E HIPOTECAS

DINERO EN HIPOTECA
Tengo dinero para hipotecas al 6½ y 7%, con buenas garantías. Prontitud y reserva. Claudio de los Reyes. Tejadillo 1. Telf. A-2888. De 10 a 11 y de 2 a 3.
Zso 38042 13—23 Sept

EN HIPOTECA doy $500 a $5,000, sin comisión; Habana; Repartos; también $6,000 a $50,000 y segundas hipotecas; Neptuno y Amistad; café vidriera tabacos; Díaz.
Z 38046 13 sep 21

DINERO
Doy grandes y pequeñas cantidades en hipoteca desde el 6 o|o en adelante para la Habana y sus barrios; también tengo para los Repartos. Operación rápida y absoluta reserva.
JULIO C. GRANDA
Obrapía 33. Telfs. M-5921 y F-5759
C5053 6—6 Oct.

DOY DINERO rápidamente sobre alquileres; panteones; primera; segundas hipotecas; casas; fincas rústicas; solares; mobiliarios alto valor; barberías; imprentas. Neptuno 45; segundo piso; señor Escobar; M-1331.
Z 35333 29 sep 28

DINERO
DESDE EL 1 AL 5 0|0
CON GARANTIA DE JOYAS
LA PERLA
Vendemos Muebles y Equipajes
ANIMAS 84 casi esq. a GALIANO
I 33562 19—23 sept

DINERO
Se facilita en hipoteca desde el 7 o|o para el Vedado; Miramar y Habana; y para el campo; interés según lugar. G. del Monte; Habana 82; teléfono A-2474.
Z s o 37611 10 sp 16

PRESTAMOS
en todas cantidades con garantía de fiadores.
Compañía de Préstamos e Hipotecas S. A.
MONTE 18, ALTOS
(casi esquina a Aguila)
Teléfono A-8352
Z 5059C 10—25 Sept

DOY DINERO en pagaré con la firma de propietario de casas; también en hipotecas al 7 o|o; operación en 24 horas; Alberto Cuervo; Aguiar 43; A-6312.
Z s o 37631 10 sp 30

HIPOTECAS: CUALQUIER cantidad, enseguida, Habana al 6%; Repartos, convencional. Fincas rústicas al 9%. Mucha reserva. Sr. Chaple. Industria 53, bajos. A-9161.
Zso 38392 15—18 Sept

PARA EL HOGAR

PH-2 Reparación de Muebles

REPARACION DE MUEBLES
De todas clases y taller de tapicería. Especialidad en mimbres; pintamos con "Pistola". Magníficas referencias de familias satisfechas de nuestro trabajo; usamos pintura Marietta; la mejor: Pedro García. Hospital 19, entre San Rafael y San José; teléfono U-4424; precio de situación.
PH2 5068C 13 oc 13

SUS MUEBLES, por poco dinero los reformo, barnizo, esmalto, tapizo etc. Llame A-7558. Aguila 145, y será complacido. También trabajo a domicilio.
PH2 36292 3—18 Sept

REPARACION muebles: Casa Pardo, U-5761. Barnices muñeca fino, esmaltes Duco, decoraciones, pinturas mimbres a vapor, dorados, tapicerías. Azogamos lunas, reformamos y envasamos muebles. Garantimos nuestros trabajos. Precios baratísimos. San Rafael número 130.
PH2 35289 29 sep 29

BARNIZADOR: ME hago cargo de arreglar toda clase de muebles, especialmente de oficina. Precios de situación; preguntar por Andión, A-9205. Apodaca 27, altos.
PH2 37550 10—16 Sept

NEVERAS DE TODAS MARCAS
Esmaltamos y reparamos desde 10 pesos, dejándolas como nuevas. White Frost Company, Habana 110. Teléfono A-6688
PH2 37504 10—16 Sept

CASA CALVO: U-3164. Neveras Mimbres esmalto sistema Duco. Tapicería, barnices de muñeca fina, esmaltes decoraciones, Envasamos muebles. Garantía y esmero. Zanja 61, entre Escobar y Gervasio.
PH2 36736 5—5 Oct

DEJO SUS muebles nuevos por poco dinero. Barnizamos, esmaltamos y tapizamos. El Zafiro. M. Gómez 594. Teléfono I-5713.
PH2 38331 15—30 Sept

SE ARREGLAN MUEBLES "EL ARTE"
Taller de reparación y reconstrucción de muebles. Envases y embarques. Especialidad en pinturas, barnices y tapicería. Calle I número 69, casi esquina a Calzada. Tel. F-2312.
PH2 5070C 14—15 Oct.

PH-4 Limpieza de Cocinas

LIMPIEZA cocinas tres hornillas 60, cuatro 1.00. Arreglo Victrolas. Tras lado lámparas. Arreglo cerraduras. Precios económico. Tel. A-2680. Pregunte por Sosa.
PH4 38184 14 17 sep

PARA EL HOGAR

MECANICO; un peso limpieza y arreglos máquinas coser; cocinas gas y calentadores; trabajos a conciencia. Corrales 20; teléfono M-4661; F. G. Santos.
PH4 37799 11 sp 16

PARA LAS DAMAS

PD-1 Peluqueros

GRATIS PARA LAS DAMAS
Lunes, martes, jueves y viernes, manicure o arreglo de cejas "gratis"; melenas 50, niños 40. Permanente, teñidos, masajes. Peluquería "Galia", A-8995, Neptuno 36.
P.D-1 35767 1—16 Sep.

DAVID: EX-PELUQUERO de Galia y de La Americana. Ofrece sus servicios a domicilio. Corte de melena, 60 centavos; ondulación Marcel o agua secada, 80 centavos. Telf M-6868.
PD1 37510 10—10 Oct

PD-5 Especialidades

EXCEMICIDA DE MADAME SENTOURÉ Maravillosa pomada francesa, infalible para excemas, herpes psoriasis, granos, fístulas. Poderoso específico para llagas, úlceras crónicas. Curas asombrosas. Venta Sarrá, Jahnson, Taquechel. Depósito: Máximo Gómez 412. Dr. Moriet
PD-5 G-8 Ado Indf

PD-6 De Interés para las Damas

MODISTA: BUEN corte, entalle. Vestidos de seda $2; algodón $1.50. Voy a domicilio. Virtudes 67, esquina Galiano. Se pintan zapatos y carteras. Telf. A-2492. Celestina.
PD6 37146 8—17 Sept

SEÑORAS: Zapatos de $5.00 y $6.00 hoy $1.50 y dos. La Ideal, Galiano y Animas.
PD6 37966 12 sp 20

MEDIAS y ropa interior de seda a prueba de enganches, que no se corren los hilos y duran el triple, se obtienen bañándolas en Prevents-Runs. Pídase en La Verdad, de Monte y Cárdenas y en toda la Isla, en las sederías bien surtidas o al apartado 875. Habana.
PD6 37274 8 sep 16

EL PENSAMIENTO: Calzado a medida hecho a mano, para señoras, caballeros y niños. Especialidad para pies delicados o defectuosos. Pasamos a domicilio. Precios económicos. Cerro 771 (por Peñón). Teléfono I-6608.
PD6 27848 3—21 Oct

ENSEÑANZAS

E-1 Academias

ACADEMIA SUPERIOR
San Rafael 120 3|4; teléfono U-4677. Bachillerato explicándose todas las asignaturas por programa oficial. Especialmente Matemáticas; Física; Química. Laboratorio para prácticas. Ingeniería y Veterinaria. Curso especial siguiendo los programas oficiales para ingresar en Veterinaria; Ingeniería. Ingreso en la Segunda Enseñanza. Clases día y noche. Los mejores métodos; la enseñanza más eficaz. Descuento de 20 o|o a los matriculados en septiembre.
E1 37266 8 sep 18

Academia de Inglés ROBERTS
MALECON 31
Clases nocturnas. $5.00 mensuales. Clases particulares por el día en la Academia y a domicilio ¿Desea usted aprender pronto y bien el idioma inglés? Compre usted el METODO NOVISIMO ROBERTS, reconocido universalmente como el mejor de los métodos hasta la fecha publicados. Tercera edición pasta $1.50.
E1 1283 Ind. 1 Jun.

ACADEMIA CUBANA SISTEMA GONZALEZ
Academia de corte y confección dirigida por la autora Felicitas González. Enseñanza rápida. Se dan títulos. Clases por correspondencia y a domicilio. Muralla 45 esquina a Habana. Teléfono A-4183.
E1 35947 1 octu 1

"INSTITUTO COMERCIAL": día y noche. Teneduría, Aritmética, Caligrafía, Redacción; todo $5 mensuales. Inglés Taquigrafía Pitman, Mecanografía, Ortografía, 5 pesos. Diploma y empleo final. Belascoaín 195 Teléfono M-1803. Pida folleto.
E1 33689 20—19 Sept.

PRONTUARIO DE LOS VERBOS INGLESES
INNOVACION NOTABLE
Diccionario-Gramática Manuable
Que facilita grandemente el dápido conocimiento del inglés. De venta en las principales librerías.
E1 37347 9—24 Sept

BAILES WILLIAM
Aprenda son; danzón; foxtrot; paso doble; vals; 5 bailes $10; son y danzón $5; una prueba gratis; clases hasta aprenderlos; bailes españoles; castañuelas; bailes teatrales; casa particular William. M-3643.
E1 37617 10 octu 10

ACADEMIA CENTRAL ALEMANY
Hágase experta cortadora; modista; facilísimo; práctico sistema superior a todos; premiado en la Exposición de Barcelona e introduciendo en mis métodos las innovaciones de la moda parisién; lo acreditan más de quinientas alumnas graduadas en Europa; clases a domicilio; correspondencia; vendo métodos. Directora, Matilde Alemany; Virtudes 41; teléfono M-2065.
E1 37434 9 octu 9

ENSEÑANZAS

ACADEMIA Martí; Corte; Costura; Corsets; Sombreros; Flores y toda clase de labores; dirigida por la señorita Carmen Fernández; Apodaca número 43; altos; teléfono M-2774; Habana.
E1 35290 29 sep 28

GRAN ACADEMIA DE CORTE NACIONAL
SISTEMA "SERRA"
Damos títulos de profesoras en un mes; admitimos pupilas y medio pupilas; clases por correspondencia; día y noche; domicilio; vendemos el valioso método Serra; Lealtad 82; M-5846; Paquita Serra.
E1 37780 11—11 Oct.

E-2 Colegios

COLEGIO SAN ELOY
Pupilos desde $18 al mes. Primera Enseñanza; Preparatoria; Bachillerato; Idiomas y comercio; se admiten internos; medio internos y externos; Calzada del Cerro número 620; Habana; Telf. I-6002; pida prospectos
E5 34581 25—24 Sept

COLEGIO LA GRAN ANTILLA
PRIMERA Y SEGUNDA ENSEÑANZA INCORPORADO AL INSTITUTO PROVINCIAL
Este antiguo y acreditado plantel de enseñanza, fundado en 1868, que tantos éxitos ha obtenido en su larga vida, cuenta además de un profesorado titular, competente y de gran experiencia, con todo el material moderno necesario para las prácticas. La enseñanza, tanto elemental como superior, es rápida y eficiente, y la comida abundante y sana. Se admite ninternos y medio externos. Externos de ambos sexos. Los internos, desde $25. Calle 6 número 9, Vedado. Teléfono F-5069.
E2 C5071 13—28 Sept

COLEGIO "LA INMACULADA"
El día 9 de Septiembre se abrirá el acreditado plantel del Colegio "La Inmaculada" en el que se admiten internas y externas, también alumnas para la preparatoria de la 2a. enseñanza y alumnas del Instituto a las que se acompañará al mismo en los ómnibus del Colegio. Cuenta con un magnífico Kindergarten al aire libre, cuyos (varones; pueden permanecer en el Colegio hasta cursar el 4o. grado. No deje de visitar este acreditado plantel. Avenida de la República 259 frente al Parque Maceo. Tel. U-3724.
E2 33457 19—20 sept

COLEGIO "LA MILAGROSA" CASA BLANCA
Dirig. por MM. MM. Escolapias. Pupilas. Excelente atención. Clases de adorno. Pensión económica. Informes A-3935 y A-5246. Situado en lugar fresco. Rápida comunicación.
E2 33024 13—20 Sept

COLEGIO "AURORA"
Rodríguez 71, esquina a Rosa Enríquez. Teléfono X-1717 (Luyanó). Este plantel ofrece a las familias las mayores ventajas. Precios módicos. Eficiente labor educativa.
E2 36334 3—18 Sept

COLEGIO "SAN ALBERTO"
Primera y segunda enseñanza; Comercio; 17 número 233; Vedado; teléfono F-5594; se admiten medio internos y dos internos en familia no mayores de 14 años. Clases a domicilio de 3 en adelante; de ingresos y primer año Instituto; para ambos sexos.
E2 C 7617 5—20 sept

PUPILOS: DESDE 8 PESOS
«Colegio Bustamante», 10 de Octubre 461, esquina Altarriba. Reverendo I. J. Rodríguez.
E2 37167 8—18 Sept

E-3 Conservatorios

CONSERVATORIO MASRIERA: DES de $5; piano; canto; solfeo; fundado 1908. Plan rápido; exámenes semestrales; clases domicilio. Vedado B número 17 entre Línea y 11. Teléfono F-4037.
E3 35749 1—1 Oct.

E-5 Profesores

LUIS B. CORRALES
Director de la Gran Academia Comercial de Idiomas, Taquigrafía en inglés y español, Mecanografía y Preparatoria. Premiada en el concurso profesional de Mayo 28 de 1922 y que más expertos Tenedores de Libros ha dado a Cuba. Ofrece a los empleados del comercio, cursos especiales de Aritmética y Ortografía práctica, aplicando procedimientos rápidos y sólidos. Nuestros títulos son los más estimados. — Aguila 96.
E1708 Indf. 1 Ag.

FRANCES PERFECTO enseñado rápidamente por francesa titulada. Conversación. Programa del Instituto. Gramática. Correspondencia comercial Clases de corte plan de la Escuela profesional de París. Llamar A-0528.
E5 37906 12—19 Sept

PROFESORA DE instrucción en inglés y español con mucha práctica y excelentes referencia, se ofrece para dar clases a domicilio. Precios módicos. Teléfono A-9948.
E5 37855 12—16 Sept

PROFESORA INGLESA
Tiene algunas horas disponibles para dar clases colectivas o individuales a domicilio o en su casa. También prepara a discípulos para los exámenes. Llamen al F-1702.
E5 38237 14 22 sep

SEÑORITA AMERICANA, profesora de inglés, da clases a domicilio o en su casa. Teléfono FO-1965.
E5 37827 12—20 Sept

SEÑORA JOVEN da clases de dibujo, pintura y escultura, de la Academia San Alejandro. Teléfono FO-3252. Llamar por la mañana.
E5 37753 11—18 Sept

OFRECESE PROFESORA francés interna. Lecciones o parte del día. Buenas referencias. Betty. Teléfono F-3241. De 2 a 3 y de 8.30 a 9.30.
E5 37907 12—27 Sept

ENSEÑANZAS

¿DESEA USTED aprender inglés? Puedo enseñárselo por método rapidísimo de conversación, el único práctico para poder entenderse. Soy americano. O'Reilly 102. Telf. M-9364.
E5 38028 13—16 Sept

PROFESORA TECNICA de Solfeo Piano, por cualquier plan, y clases de instrucción a domicilio. 1½ hora dos veces por semana las tres enseñanzas $10. Teléfono X-2648.
E5 38060 13-23—Sept.

UNA PROFESORA inglesa desea dar clases de inglés; prepara el Bachillerato; (diploma); llame por el teléfono FO-2149.
E5 38131 13-23 Sept.

SOY JOVEN: enseño inglés; graduado en el Colegio de Profesores: en Detroit, Michigan; estoy absolutamente capacitado para enseñarle a usted si quiere aprender; tendré mucho gusto en contarlo como uno de mis discípulos; teléfono M-3565.
E5 38066 13 sep 16

CLASES de inglés y francés por profesora inglesa competente; mucha práctica con los niños; referencias, llamen F-1597.
E5 38147 13 sep 20

CLASES A DOMICILIO
O en mi casa, por profesor con práctica de 25 años. Primera Enseñanza Ingreso y primer año del Instituto, Comercio, para ambos sexos 17 núm. 233 Vedado. Telf. F-5594 Sr. Blanco.
E5 Adm. 24 26 Sept

INSTITUTRIZ-PROFESORA
Inglesa, católica, con excelentes referencias, busca colocación en buena familia por parte del día. Enseña también francés y piano. Llame FO-3241, al medio día.
E5 37872 12—19 Sept

SEÑORITA NOGUERAS: Profesora Piano, Solfeo y Teoría; graduada por el Conservatorio Hubert de Blank. Clases a domicilio. Enseñanza rápida de mandolina a cuota reducida. Neptuno 170. Apt. 202
E5 36487 4—19 Sept

INGLES; TENEDURIA: Taquigrafía (inglesa y española); Ortografía; Mecanografía; Cálculo Mercantil; Matemáticas; Dibujo Lineal y Mecánico Enseñanza a domicilio por el profesor F. Heitzmon. Honorarios: 11 pesos mensuales. Se darán más informes por escrito o personalmente, en Reina 30, altos.
E5 33225 18—17 Sept

PROFESORA DE IDIOMAS
inglés; francés; alemán; italiano; busca discípulas. Excelente referencias de las mejores familias cubanas y de Europa. Miss Christine Grigor; 16 y 7. Reparto Almendares. FO-1738.
E-5 35420 30—29 Sep.

INGLES
Enseñado por profesora americana. Sorprendentes resultados en pocas semanas. El discípulo leerá, escribirá y hablará el inglés en breve tiempo. Lecciones a domicilio también. Miss Kapan. Gran Hotel. Teniente Rey y Zulueta. M-9896.
E5 37832 12—12 Oct.

ESTUDIE ARITMETICA, Ortografía, Taquigrafía y Mecanografía. Métodos rápidos y asombrosamente fáciles. Doy clases en casas particulares y en la mía propia. M. Soler. J. M. Párraga número 6. Víbora. Habana.
E5 37065 8—18 Sept

PROFESORA FRANCESA
Graduada de la Universidad de París
Dá clases de Francés y Literatura a domicilio y en su Academia. Calle 4 número 253 entre 25 y 27. Vedado Teléfono F-2658.
E-5 1862 Indf 1 sept

PROFESOR DOMINGO Valdés Goñi: de primera y segunda enseñanza. Sabe inglés. Da clases a domicilio. Teléfono X-2970.
E5 37379 9—19 Sept

PROFESORA AMERICANA: Tiene algunas horas disponibles. Sistema Jorrín, u otros. Clases individuales o colectivas. Informes: I-4508.
E5 37413 9—29 Sept

PROFESORA INSTRUCCION: Clases a domicilio: Ingreso Instituto, Escuela de Comercio y otros. Especialidad en Aritmética razonada. Procedimiento eficaz para niños. Doy referencias. Precios convencionales. Teléfono F-2635.
E5 37407 9—18 Sept

FRANCES
Clases particulares y colectivas por el profesor F. B. Chatton. Cinco años de práctica en la Berlitz School of Languages. Precios de situación. Academia en Edificio Abreu, apartamento 414, O'Reilly y Mercaderes.
E5 37417 9—9 Oct.

PROFESORA de primera y segunda enseñanza; se ofrece para dar clases en su casa y a domicilio; precios módicos; teléfono F-2646.
E5 35941 1—1 Oct.

PIANO Y SOLFEO: Doy clases. También a domicilio. En poco tiempo tocará lindas piezas y será profesora estudiando por mi práctico sistema A-0225. Precios económicos.
E5 5043C 5—5 Oct.

FISICA Y QUIMICA para el cursillo del Instituto, por el Dr. Aguiar. Clases colectivas $5. Informan: Telf FO-1311
E5 37147 8—8 Oct

INGLES, FRANCES: enseña profesor extranjero; diez años enseñando en Habana; conversación; gramática; traducciones comerciales; clases colectivas limitadas. $5 mensuales. Amistad 70, esquina a San Miguel. A-0584.
E5 37681 11—16 Sept

SE OFRECE (clases colectivas e individuales) profesor para las asignaturas de Bachillerato: Ingreso, Aritmética, Algebra, Gramática, Preceptiva y Castellana. Teléfono U-2146.
E5 38363 15—19 Sept

E-6 Institutrices

SE OFRECE institutriz francesa, habla inglés y español; sabe instruir niños y mayores; es muy educada; tiene referencias de familias muy distinguidas; la misma se coloca criada francesa o para manejadora; tiene referencias. Llamen A-4175.
E6 38251 14 16 sep

SE OFRECE una señorita con muy buenas referencias, para cuidar unos niños. Puede darles clases elementales y de idiomas y coser; pero no duerme en la casa. Llame al Teléfono FO-1529. Ofelia. De 9 a 12.
E6 A.H.M. 10—30 Sept

DE INTERES GENERAL

ZALDO & Co.
Cuba 76-78. Habana
CORREDORES
Hipotecas por cuenta ajena. Administración de bienes. Compra venta de valores y fincas.

Agentes comisionistas, representantes de The Fine Art General Insurance Co. Ltd. Compañía Inglesa de Seguros contra Incendio. Hermann Paulsen Ilnenau efectos para laboratorios y farmacias.
I— E2442 Indf. 18 Oct.

CULTURA LITERARIA. Inglés. Francés. Italiano. Castellano. Tuición subjetiva según las aspiraciones del alumno. Dicción. Elocución. Declamación. Oratoria. Especializaciones. Something quite new and totally different. Referencias. No son clases de Literatura. A domicilio. Juan José Veiga. DIARIO DE LA MARINA.
XS Jul. 30

JOSE Gardell Garrigó; contratista de obras; construye; amplía y repara casas y adapta locales para industrias y comercios; pídame presupuesto; Santa Irene 105; teléfono I-2696.
I 35953 1 octubre 1

CASA NALON
Joyería y relojería. Experto relojero suizo. Reparaciones, grabados y esmaltes. Garantía absoluta. Obispo 121 Teléfono A16327.
I 36314 3—3 Oct.

AEROPLANO
Se vende un magnífico Aeroplano Fairchild de tres asientos. Puede verse en el hangar de la Curtiss en el Aeropuerto de Rancho Boyeros.
Vea o escriba al señor Murphy, Administración del DIARIO DE LA MARINA.
AE 210 30 Sept

BAULES Y MALETAS
Surtido completo de lo más fino hasta lo más económico; precios no vistos.
JOYAS, MUEBLES Y ROPAS
Las compramos siendo modernas, las empeñamos con interés módico, y las vendemos con facilidades de pago. Antes de comprar vea nuestra exposición y precios; se convencerá.
"LA COMPETIDORA"
Gloria e India. Telf. A-6827
1689-Ind.

HERNIAS
Vendaje especial, cómodo y sencillo. Fajas reductoras. Corsets para desviación de la columna vertebral y aparatos para toda clase de imperfecciones. Emilio P. Muñoz. Ortopédico. 20 años establecido. Consulado 59-D. Teléfono A-9559.
K. 411 30d v. 13 my

Semillas de Hortaliza
De todas clases, muy frescas, de la mejor calidad para el clima de Cuba
Pida Catálogo
Jardín "El Clavel"
Armand y Hermano
MARIANAO
Teléfonos: FO-7238, FO-7029
30 d. 30 sep.

¿A Ud. le Deben?
Compramos su crédito o gestionamos su cobro sin gasto alguno para usted. Dres. Calvo Ferrer, Obrapía 22. Dpto. 304, esq a San Ignacio; M-6665. De 2 a 6
37553 10—20 Sept

ADMINISTRO FINCAS urbanas. Actividad, buen servilio. De 12 a 3 p. m. Santa Felicia núm. 5, entre Luco y Villanueva. Telf. I-1187.
I 38031 13—28 Sept

LA NOCHE del jueves quedaron olvidados en el teatro Payret unos gemelos de señora; se suplica a la persona que los haya encontrado tenga la bondad de informar al teléfono F-3687.
I 38145 13 sep 16

PERDIDA; el domingo en los jardines de La Tropical un título de chofer de Antonio Moceda; se suplica a la persona que lo encuentre lo entregue en Concha y Enna; garage.
I 37328 13 sep 16

SOLICITO personas que tengan acciones del Nuevo Frontón para comprarlas por efectivo en el acto; Benítez; Lagunas 115; altos; entrada por Belascoaín.
I 38101 13 sep 17

¡GRATIS! ¡GRATIS!
El último número de la formidable Revista Alemana de Exportacion UBERSEE POST con muchas novedades e inventos. Remita 20 c. para franqueo. José Gutiérrez, Apartado 1911, Teléfono A-8426. Habana.
I 38216 14 16 Sep.

PERDIDA: SE ha extraviado un arete de brillantes y platino en el trayecto de Línea y C en el Vedado, hasta Belascoaín y Virtudes. Se gratificará a la persona que lo devuelva en Línea número 49, entre B y C, Vedado.
I 38278 15—18 Sept

FOLLETIN 51

El Casamiento de Ana

CONCORDIA MERREL
(THE MARRIAGE OF ANNE)
TRADUCCION DE M. DE QUADRAS

De venta en la Casa Wilson, Obispo número 52. Telf. A-2298.

¿Cómo podía encontrar simpatía en una muchacha semejante? ¿Acaso hubiera simpatizado ella con un hombre de esa clase? No, cien veces no. ¿De qué estaban hechos los hombres que tan poco les importaba quién era o qué era una muchacha?

Una oleada de disgusto se apoderó de ella. ¡Cómo vulgarizan los hombres sus emociones! Vulgarizan todo lo que tendría que ser más elevado en ello; se rebajan a cualquier cosa. ¡Simpatía! ¡De una señorita Sweet!

Estos pensamientos pasaron por su mente en unos minutos, pero a ella le parecieron una eternidad. Scott la seguía mirando con una expresión de desconfianza en los ojos, como si esperara su estallido de cólera y se preparara a soportarlo.

Pero Ana no dijo nada; le parecía que no había nada que decir. Cuando pudo hablar, sus palabras no estaban de acuerdo con sus sentimientos.

—¿No quieres tomar nada? —dijo brevemente.

—No, gracias; he cenado en el Lyon.—La desconfianza estaba ahora en su voz.

—¿Con la señorita Sweet?

—Sí, al salir del despacho.

Así, no sólo había gastado dinero por aquella muchacha llevándola al cine, sino también invitándola a cenar, cuando sabía que les venía tan justo para acabar el mes.

—Es mejor así, ya que la cena que te había preparado está estropeada—dijo Ana. Scott pareció que iba a decir algo, pero no lo hizo, y la muchacha se dirigió a su habitación sin pronunciar una palabra más, cerrando resueltamente la puerta tras ella. No supo comprender que había desperdiciado una poderosa oportunidad y que era su añoranza de ella, y de todo lo que ella había sido para él, lo que había impulsado a Scott a buscar la simpatía de otra mujer, y que una palabra comprensiva, dicha de cualquier modo, hubiera bastado para atraerse al muchacho. Si Ana le hubiese abierto entonces los brazos, se hubiera cumplido sus resoluciones de conquistarle de nuevo, nunca habría sido la conquista tan fácil como en aquel momento.

Scott estaba tan disgustado con sí mismo por haber pasado la velada con la señorita Sweet como lo estaba Ana. Se sentía triste y avergonzado, aunque entre ellos no había sucedido nada terrible; la señorita Sweet se le había asido del brazo con mano nerviosa en el momento más interesante de la película lanzando una débil exclamación.

Pero había pasado la velada con ella, y gastado dinero por ella. Además, había encontrado consuelo en sus dulces miradas y palabras cariñosas.

—Un hombre desea un hogar a donde poder ir y una mujer que le espere— había murmurado la señorita Sweet, impulsada por un instinto que le decía que las cosas no eran como debían ser entre Scott y su mujer. Y él había pensado, recordando con resentimiento la frialdad de Ana:

—Esta chiquilla vulgar sabe comprenderme. ¿Por qué no me comprende Ana?

Entonces se le había ocurrido el plan de ir al Tívoli, recompensando así a la señorita Sweet semanas enteras de paciente trabajo, porque ésta había decidido seducir a Scott con sus encantos desde el primer momento en que lo vió.

La velada no había sido agradable para Scott. Se odiaba a sí mismo y le molestaba la linda y regordeta señorita Sweet que había logrado hacerse invitar. Si Scott no se hubiera sentido tan solo aquellos días, ella no lo hubiera logrado tan fácilmente. Como era natural, Ana no le perdonaría nunca esto, y era probable que imaginara que las cosas habían llegado mucho más lejos de lo que llegaron en realidad.

Le había mentido tontamente una vez, en el asunto de Aber Martin, y ella no olvidaría nunca que había sido capaz de mentirle. Scott maldijo un centenar de veces esa mentira del pasado que obscurecía la verdad del presente.

Se acostó desalentado, apagó la luz y permaneció largo rato inmóvil con los ojos abiertos en la obscuridad, rendido, pero desvelado. Y se sentía tan infelz, que notó en los ojos el escozor de las lágrimas.

Al día siguiente vió con claridad que el abismo que los separaba era más ancho que nunca, y se esforzó en colmarlo.

—Ana—dijo al salir. —La señorita Sweet no es nada para mí.

—«Nada, y ha encontrado en ella consuelo y simpatía!», pensó Ana con desprecio. ¿Acaso eran todos los hombres tan mentirosos en cuestiones de mujeres? Miró a su marido con ojos severos y brillantes.

—Me parece que el código masculino te obligaría a decir esto— respondió—sea lo que sea ella para ti.

Scott tuvo un ataque de desesperación al ver que ella se imaginaba algo que no era verdad. ¿Qué debería hacer para que ella le creyera? Entonces le pareció inútil probarlo.

—Estoy... muy solo, Ana,—dijo de pronto, con palabras que le salían del corazón. Pero ella no lo comprendió.

—La vida tampoco es muy agradable para mí—dijo, inflexible. —En cuanto a la señorita Sweet..—Se encogió de hombros como si quisiera decir que la señorita Sweet le era por completo indiferente. Esta era una respuesta peligrosa, mucho más peligrosa que un estallido de cólera, una recriminación o una queja de la dignidad herida, sobre todo teniendo en cuenta el estado de soledad en que se encontraba Scott. Si deseaba enviarle en derechura a los brazos abiertos y peligrosamente inmorales de la señorita Sweet, no podía haber escogido un método mejor.

Se separaron en silencio.

La prima Amy llegó un poco más tarde, agitada por la esperanza de oír una historia perfectamente idílica de una completa y romántica reconciliación. Pero Ana le contó una historia muy distinta.

—Tu preciosa cena se desperdició, como se desperdician, al parecer, todas las cosas que se hacen por los hombres. Scott se había ido al cine con la chica del despacho...— concluyó riendo forzadamente. Pero si esperaba un torrente de tempestuosa indignación contra Scott y de compasión para ella, esta esperanza fué defraudada, porque la prima Amy dijo enrojeciendo:

—¿Quieres decir que le has dejado llegar hasta ese extremo?

—¿Que le he dejado? ¿Qué quieres decir?— exclamó Ana con indignación.

La prima Amy repitió su pregunta con acento acusador:

—¿Le has dejado llegar hasta el extremo de irse con otra muchacha? Ana, deberías avergonzarte de ti misma.

—Me parece que es Scott el que debería avergonzarse —replicó vivamente Ana.

Pero la prima Amy estaba educada a la antigua, en aquel tiempo en que todos los fracasos de un matrimonio se explicaban de sencilla manera achacándole la culpa a la mujer.

—Si Scott se ha ido con otra muchacha es porque tú le has dejado marchar— dijo la anciana, muy sofocada, pero resuelta; agitada, pero inconmovible en su convicción.— Ningún hombre hace tal cosa si tiene a una esposa agradable en casa—añadió.— ¿Para qué hacerlo? Si un hombre encuentra en su hogar todo lo que desea, no hay nada que le tiente fuera de él, no queda nada que pueda tentarle. El argumento parecía irrefutable y la prima Amy sintió que había resuelto perfectamente la cuestión.

La sorpresa hizo permanecer a Ana silenciosa. Esta vez había creído hallar compasión en la prima Amy, y ésta la censuraba.

Luego la muchacha se defendió con calor, pero no logró convencer a la prima Amy, que dijo por fin:

—No nos peleemos, monina. Tenemos otras cosas que hacer y que pensar. Tantas, que ni siquiera sé por dónde empezar. Ya ves que no tenemos tiempo para discutir.

Así, pues, en lugar de discutir dejaron discretamente esta cuestión y Ana dedicó entonces todas sus energías a prepararse para la llegada del chiquillo. Juntas fueron de compras, juntas pasaron horas y horas cosiendo la ropita, y juntas hablaron y formaron planes. La prima Amy era una fuente de sabiduría. Además, desarrolló una misteriosa habilidad para poder ofrecerle a Ana toda clase de lujos que ella no hubiera podido tener. Algunos de los vestiditos y camisitas hechos con las mejores ropas y adornados con los más elegantes encajes, y la cunita era una maravilla. Ana no podía expresar el más pequeño deseo sin verlo cumplido al instante y se extrañaba de que la prima Amy que poseía una modestísima renta anual, pudiera hacer gastos semejantes.

—Tengo una fortunita que todo el mundo ignora dijo la anciana al ser interrogada. Todos sus frustrados impulsos maternales parecían satisfacerse con estos preparativos para la maternidad de otra mujer; y en cuanto a Ana, sentía que valía la pena de vivir por el suceso que se acercaba, fijando en él sus pensamientos como en un faro. Había tenido un desengaño con Scott y con el matrimonio, pero en esto podría derramar lo más rico de su naturaleza.

Un día recibió un paquetito por correo, y al abrirlo halló un vestidito de criatura, apropiado para el here-

M.E.C.D. 2016

EJEMPLAR: 5 CENTAVOS | Centro Privado ...... M-7911 | DIARIO DE LA MARINA | Anuncios Clasificados: A-3333 | SEPTIEMBRE 16 DE 1930

Los Obreros Españoles Apoyarán a los Socialistas en la Lucha Electoral

ENTRE PARENTESIS

Un Profesor de Filosofía

Por Rafael Suárez Solís

En una conferencia lo que se persigue—yo por lo menos—es, más que un conocimiento, la reacción ante un suceso intelectual. Nunca vamos a que nos enseñen, sino a que nos sacudan, a que nos irriten la información arrellenada en el tópico. Mi actitud ante el conferenciante es, por consiguiente, un poco polémica, siquiera expectante.

Con frecuencia me interesa conocer la reacción que el tema produce en el público tanto como la que pueda producirme. Porque los temas llevados a una tribuna deben empezar por elegirse entre los "relativos"—empleando un término de la filosofía positiva tan rectamente atacada por don Mariano Aramburo en su conferencia del domingo—con alusión a las facultades limitadas de un auditorio heterogéneo, como es, lógicamente, el de la Institución Hispanocubana de Cultura.

Si el "gran público" nada sacó en limpio de toda aquella larga y sabia disertación, ¿puede decirse que perdió la mañana en un rodar con ruido de palabras pertenecientes a la terminología filosófica? Empezó por prometer Aramburo, aceptando el consejo de la revista "1930", que iba a colocarse con la expresión en el justo medio recomendado por Aristóteles. Y así lo hizo en mi sentir; pero no en la expresión, sino en el límite matemático comprensible; pues la mitad del público—los iniciados en el conocimiento filosófico—comprendió su discurso, mientras la otra mitad oyó su ruido únicamente. Un ruido escuchado, aun de esta parte, con el deleite que produce todo rumor estético y misterioso.

Todavía con esto no dije si fué útil—"relativa"—o no la conferencia de Aramburo. Su título, "La psicología metafísica", tiene un valor magistralmente expuesto por el conferenciante, difícil de ser experimentado como reactivo en el protoplasma de un público sin la consistencia de la disciplina filosófica. No se puede saber por el solo suceso de la conferencia si alguno de los no iniciados salió de allí dispuesto a coger en sus manos en el resto de sus días un libro filosófico. Eso del amor a la filosofía es sentimiento, apetencia, inclinación de época y de lugar, que no de circunstancia. La filosofía florece en los momentos y los sitios de la Historia plenos de sabiduría y poder, ricos de tiempo y nivel intelectual. Nació en Grecia, en los momentos felices de Grecia, "un país cuya fertilidad permitía a sus pobladores disfrutar del ocio necesario para consagrarse a las ocupaciones intelectuales". Dos siglos más tarde, cuando florece la mente poderosa de Sócrates, "Atenas era una pequeña democracia asentada en la esclavitud". Pero a otras épocas, también fecundas en el ejercicio de la filosofía, si no las caracterizan la paz y el vagar, nunca deja de ilustrarlas el poder, a cambio, siempre, de que la filosofía reduzca las actividades metafísicas para ponerse al servicio más directo del conocimiento. He ahí los términos que conviene estimar para saber si éste de ahora es aquí un momento propicio a los estudios filosóficos, y si el público puede encontrar instigaciones ante quienes los sugieran y expongan, ni aun con el método y la precisión de Aramburo.

Por lo pronto, el fenómeno se extiende en todas partes y capta cada día mayor número de voluntades. Ello se debe en mi creencia, precisamente, al combatido positivismo de Comte, a su doctrina del conocimiento positivo, relativo, útil, y a su más claro enunciado de la ciencia como función social; reduciendo de este modo al límite de "una religión a la vez científica y humana" el margen metafísico de los problemas. Pero el positivismo se desmorona, afirma Aramburo y es necesario volver a la metafísica.

Contra eso, precisamente, se pronunció don Mariano en un preámbulo breve y sin polémica, en un monólogo terminante, dedicado a negarle sentido y utilidad filosófica a la escuela que pretende reducirlo todo a la utilidad y a los sentidos. Aramburo propugna volver con el mayor ahinco al ejercicio metafísico si queremos alcanzar en verdad la cima de las razones puras, de lo que Sócrates llamaba "las relaciones generales" y Aristóteles "los universales". Ese retorno a los buenos días metafísicos lo pondera Aramburo precisamente porque su bondad se acredita en lo permanente, en lo perenne de su uso. Cierto que ningún momento filosófico fué ajeno a este elemento discursivo, ni siquiera el pragmático. Ocurre que la mayor o menor dosis de metafísica puesta en un sistema está en razón inversa de la cantidad de conocimientos y fenómenos sabidos y utilizados en la investigación intelectual. Y este hecho está bien expresado hasta en la misma definición de la cultura, de la que es cumbre y cifra la filosofía. "Cultura. Resultado o efecto de cultivar los conocimientos humanos". Ya Sócrates lo había advertido en su sentencia: "Unicamente lo que se halla bajo el control del hombre merece ser discutido". Y, además: "La maldad y la ignorancia son una misma cosa".

De ahí que muchas veces fuera la metafísica—siendo como es un instrumento ideal e imprescindible de la filosofía—un instrumento de manejo peligroso, tanto más cuando se aplica a una menor porción del conocimiento. En estos casos se corre el riesgo de caer en las abstracciones y las consecuencias más difíciles de probar y de mayor capacidad para pervertir el orden de la vida y sus designios; porque, entonces, puede afirmarse que la metafísica es el afán de saber, lo que la piedra filosofal al anhelo de poseer. Los alquimistas de la Edad Media, en el ansia desatentada de encontrar oro por medios "naturales subrepticios", consumieron la vida y el alma en la persecución de esa piedra "metafísica" en sus mezclas absurdas y ridículas y sus innovaciones al gran Hermes Trismegisto, hasta que Arnaldo de Villanueva les pudo decir esta verdad sencilla a los pobres y ambiciosos "sopladores": "Así como el caballo sólo engendra caballos, y el hombre sólo hombres produce, el metal idéntico a sí mismo no puede salir de sangre de cabra, huevos, orina y vegetales". Y, luego, el alquimista decepcionado Bernardo, conde de la Marca Trevisana: "No se hace oro sin oro".

La historia de la modificación de los sistemas filosóficos corre pareja con la de los conocimientos humanos. De ahí la parte más sustancial del discurso—rigurosa, fina y elegantemente expuesta por don Mariano Aramburo—sobre el proceso fisiológico de la sensación y la naturaleza de este fenómeno en el plano psíquico, y el proceso psicofísico del fenómeno sensitivo. Con ello, el filósofo, el buen profesor de filosofía que es, o debiera ser, oficialmente, Aramburo, nos señala los instrumentos más sensibles y precisos a utilizar en el ejercicio sutil y complicado de la metafísica.

CON NUMEROSOS PASAJEROS LLEGO A SANTIAGO DE CUBA EL CRUCERO "PATRIA"

Nueve médicos que han ido a Santo Domingo a prestar auxilios regresarán hoy de Santiago para la Habana

S. DE CUBA, Sept. 15, DIARIO. Habana. — Amplío mi radiograma anterior. Poco antes de las nueve de la noche entró en nuestro puerto el buque perteneciente a la Marina Nacional Patria, procedente de Santo Domingo, trayendo los siguientes pasajeros: doctores Lázaro Vigoa; Ramón Solís; Carlos Amador; José Miguel Portela; Antonio Rodríguez Díaz; Miguel Fernández León; Oscar Cabó; Antonio Carbonell; Alfonso E. Guerra, médicos residentes en esa capital, que embarcarán mañana no se sabe si por la vía aérea o por ferrocarril. Como pasajeros residentes en esta ciudad: Ezequiel Ferrer; Manuel R. Dios Prado; Eduardo Serella; Eliseo Alvarez Hechavarría; Atalayo Pineda; Aníbal Losada Sánchez; Francisco García; Francisco Sendrán Pérez; Ramón Alvarez Hechavarría; Arsenio Urbano Puig; Luis Cabrera Carballo; Rogelio Guzmán; Ignacio María Soto; Ramón Flores Sánchez; Gerardo Sánchez Arango; José Montero Mañach; Manuel Solos Barrios; Ignacio Ferrer; Ezequiel Batista; Enrique García Manfrédiz; Pedro Juan Marcané; Luis Prat Vega; Miguel Martínez; Luis Gómez; Juan Monlilier; Felipe Venancio García; Catalino Casanas; Carlos Julio Ramírez Lorenzo; Sabino Baró Tavío Mercano Tejera; Pablo Venevides; José R. Hernández; Luis Padilla Santana; Prudencio Solos Barrios; Ramón Jiménez Miguel; Andrésé y Juan Jaén Sandó; así como el extraditado Vicente Sorribe que se encuentra condenado por esta Audiencia a varios años de cárcel. Sorribe fu dueño de los ómnibus La Cubana, en esta ciudad.

Fué conducido a la Cárcel por los policías secretas Stable y Bandera, quienes recibieron órdenes del jefe por radiograma del comandante del Patria desde alta mar.

Gran número de personas acudió al muelle a presenciar la llegada del referido buque de nuestra Marina Nacional.

Matías Vega.

VICTORIA DE LOS TURCOS

ANGORA, Turquía Septiembre 15. (AP.)—Las tropas turcas están desarrollando una victoriosa campaña contra los kurdas en el distrito del monte Ararat.

Todos los rebeldes han sido tratados sin piedad, lo mismo que muchos jefes de las tribus, según comunican los informes oficiales, agregando que varios fugitivos se encuentran escondidos aun en las montakas, a los cuales se persigue con tenacidad.

El jefe del estado mayor ha felicitado al jefe y oficiales de la fuerza punitiva.

EL TIEMPO EN ESPAÑA

MADRID, Sept. 15, (AP.)—Reina buen tiempo en la Meseta central, aunque ha descendido bastante la temperatura con calor en la región levantina. Las temperaturas máxima y mínima en Madrid en las últimas 24 horas fueron 23 y 9, respectivamente; en Barcelona, 25 y 16; en Málaga, 30 y 21 y en Alicante, 35 y 25.

Sir Louis Bols ha Muerto Ayer

LONDRES, Sept. 15, (AP.) — La agencia telegráfica Judía informa que el mayor general Sir Louis Bols jefe del Estado Mayor del Mariscal Lord Allenby, conquistador de Palestina en los finales dela Guerra Mundial, ha fallecido en Bath a los 63 años.

Sir Louis fué comandante militar de Palestina después de su conquista por los ingleses hasta que la administración civil de Sir Herbert Samuel se hizo cargo de la región, en 1920.

España Reconocerá los Gobiernos de Facto de Argentina y Perú

MADRID, septiembre 15. AP. Se ha hecho público que los informes recibidos en el ministerio de Estado procedentes de los Embajadores de España en la Argentina y Perú son favorables al reconocimiento de los nuevos gobiernos militares de ambos países.

El ministerio está dispuesto a reconocerlos, pero por tratarse de naciones americanas espera que primero los reconozcan los Estados Unidos.

El general Berenguer ha anunciado, sin embargo, su propósito de reconocerlos antes que los Estados Unidos, en el caso de que Washington se demore en hacerlo.

DESPUES DE TRES AÑOS DE SILENCIO, LOS VIEJOS MUROS DE LA ACADEMIA DE INFANTERIA ALBERGAN A LOS CADETES

Se supone que se hallen entre la servidumbre los autores del robo de alhajas de que fueron víctimas el Embajador de los E. Unidos, su amigo Bremont y el **maitre d'hotel**

LOS ALBAÑILES DE GRANADA ESTAN EN HUELGA

DECLARAN LA HUELGA LOS ALBAÑILES DE GRANADA

MADRID, Septiembre 15. (AP.)—Se han recibido noticias oficiales informando que los albañiles se han declartdo en huelga en Granada por negarse los patronos a aceptar las demandas de aquéllos.

Agregan los despachos recibidos en el ministerio de la Gobernación, que los albañiles están siendo secundados por los demás obreros del ramo de construcción, no habiendo ocurrido desórdenes hasta ahora.

REUNIDO EL COMITE DE LA UNION GENERAL DE TRABAJADORES

MADRID, Septiembre 15. (AP.)—Bajo la presidencia de Julián Besteiro se reunió el Comité de la Unión General de Trabajadores para tratar de una alianza circunstancial electoral con el partido socialista, asunto del que se viene hablando hace tiempo.

Hasta ahora no se ha tomado ningún acuerdo definitivo, dedicándose los delegados a estudiar con todo detenimiento el particular.

LOS ESTADOS UNIDOS

SAN SEBASTIAN, Septiembre 15. (AP.)—Entre los objetos que han desaparecido de la residencia del Embajador de la Argentina, figuran una pitillera de platino con la fecha 18 de septiembre de 1912, unos gemelos de oro, un zafiro grande, una piedra negra, tres botones de camisa con piedras finas, un sujetador de corbata, un sujeta papeles de plata y algunos otros objetos de menos valor.

Al amigo del Embajador M. Bremont, que se hospeda en Villa Arbalzenea, le llevaron los ladrones 300 pesetas en billetes y mil francos.

Al maitre d-hotel, 325 pesetas en billetes, un reloj de oro y otros objetos.

No hay señales de fractura, violencia ni escalo.

Los muebles donde se guardaba lo robado ha sido abierto con las llaves de los mismos, por lo que se cree que los autores del robo estén entre la servidumbre

COMIENZAN LOS CURSOS EN LA ACADEMIA DE INFANTERIA

TOLEDO, Septiembre 15. (AP.)—Después de tres años sin tener cadetes en sus muros la antigua Academia de Infantería, establecida en el edificio que fué regio alcázar, se inauguró hoy el curso con 105 alumnos.

Estos permanecerán tres años en sus aulas, saliendo de primeros tenientes para ocupar puestos en dicha arma.

El acto fué motivo de regocijo para el pueblo que acompañó a los cadetes por las calles con vivas y aclamaciones.

Asistieron a la inauguración del curso el capitán general de Madrid, los jefes de regimientos de la guarnición madrileña y gran cantidad de generales jefes y oficiales.

CRANEO HUNDIDO DE UNA PEDRADA

Dos individuos hirieron a otro al que iban a robar

Anoche al penetrar en su domicilio, San Martín número 14, el señor Ramón María Herrera, de 32 años, fué sorprendido por dos sujetos que allí cerca se encontraban ocultos, quienes le arrojaron varias piedras; una de ellas, le alcanzó en la cabeza, ocasionándole una contusión con hundimiento de la base del cráneo, de la que fué asistido en el tercer centro de socorros, siendo su estado calificado de grave.

Dichos sujetos, que les son conocidos al herido, por «Paco» y Julio, se dieron inmediatamente a la fuga.

Los vigilantes 708 A. Villazón y 1754 J. Alfonso, después de una amplia investigación, lograron detener a Julio Averhoff Alfonso, de 29 años, vecino de San Martín 14, por ser uno de los individuos a que se refiere el lesionado Julio, a pesar de haber negado el hecho, fué remitido al Vivac.

TRATARON DE ROBARLE AGREDIENDOLE

En el primer centro de socorros fué asistido de una herida incisa, leve, en el dedo pulgar izquierda, Luis Ramírez Garza, de 42 años y vecino de San Ignacio 35. Dijo el lesionado que encontrándose en su habitación, le tocaron a la puerta y al abrir vió a tres sujetos, dos de ellos blanco y otro negro, quienes le exigieron cuanto dinero tuviera. Al negarse a ello, el sujeto blanco, con una cuchilla, le agredió, sin que afortunadamente le ocasionara otras lesiones. Los desconocidos emprendieron la fuga, sin que pudieran ser arretados.

El vigilante de Aduana M. Reyes Gavilán, arrestó a la salida del muelle de Santa Clara, al marinero del vapor «Presidente Wilson», nombrado Thomas James o Conner, porque le ocupó oculto, siete cajetillas de cigarros americanos, que trataba de sacar sin abonar los derechos de arancel.

James quedó en libertad por haber prestado fianza de 25 pesos, que le exigió el señor Juez de Guardia.

PASA DE DIECISIETE MIL, EN MADRID, EL NUMERO DE LAS RECLAMACIONES FORMULADAS CONTRA EL NUEVO CENSO

En los distritos electorales en los que no se presenten candidatos socialistas, los trabajadores se abstendrán de alianzas con otros Partidos sin consultarlo previamente

HUELGA GENERAL DE CONSTRUCCION EN GRANADA

MADRID, Sept. 15. (AP).—Hoy terminó el plazo señalado por el Gobierno para hacer reclamaciones sobre el nuevo censo electoral. Se anuncia que las presentadas por los madrileños son mas de diecisietemil.

EL FISCAL DEL SUPREMO RETIRO SU DIMISION

MADRID, Sept. 15. (AP).— Santiago del Valle, Fiscal del Tribunal Supremo, de quien se venía diciendo que renunciaría, presentó hoy su limisión al ministro de Justicia, señor Estrada, la que retiró después de una larga y amistosa conferencia con el ministro.

El señor del Valle aprovechó la ocasión que le brindaba la apertura de los Tribunales en el día de hoy para leer un informe contra la Dictadura del general Primo de Rivera, a la que hizo gran número de acusaciones.

REGRESO A SANTANDER EL PRINCIPE DE ASTURIAS, AL PARECER ENFERMO

SANTANDER, Sept. 15. (AP).—Hoy llegó procedente de San Sebastián en automóvil el príncipe de Asturias, acompañado de un ayudante, del inspector de los Reales Palacios Sr. Asuá, y de su mayordomo mayor, marqués de Camarasa. El heredero de la corona fue recibido por las autoridades militares, civiles y eclesiásticas.

Al llegar al hotel real, el príncipe fué cumplimentado por las autoridades. Se observó que tuvieron que ayudar a Su Alteza a bajar del auto, y que tenía mal semblante.

El príncipe no marchará mañana a León, por estar muy fatigado. Después de los saludos oficiales, el príncipe se retiró a descansar.

SIGUE LA HUELGA DE BARCELONA, GESTIONANDO LAS AUTORIDADES

BARCELONA, Sept. 15. (AP).—Las autoridades trabajan activamente para solucionar la huelga general del ramo de construcción, que significa el paro de más de treinta mil obreros. Hasta el momento no han ocurrido incidentes graves. La única colisión fue entre un grupo de obreros que inducían a otros a secundar la huelga, resultando del choque dos heridos leves.

No obstante la huelga y su importancia, la ciudad tiene un aspecto muy tranquilo.

LOS OBREROS APOYARAN A LOS CANDIDATOS SOCIALISTAS

MADRID, Septiembre 15. (AP.)—El Comité Nacional de la Unión de Trabajadores de España ha celebrado una nueva reunión, acordando recomendar a todas las entidades afiliadas que se pongan de acuerdo con las organizaciones socialistas para la lucha electoral.

Los trabajadores tendrán que apoyar a los candidatos socialistas absteniéndose de alianzas electorales con otros partidos en los distritos donde no se presenten aquéllos, sin consulta previa al Comité.

Julián Besteiro ha manifestado que el martes se facilitará una nota sobre el acuerdo que se tome con respecto a la proyectada unión con el partido socialista.

HUELGA GENERAL DEL RAMO DE CONSTRUCCION EN GRANADA

GRANADA, Septiembre 15. (AP.)—Los obreros del ramo de construcción se declararon en huelga sin previo aviso. Los albañiles fueron al paro el lunes, recorriendo desde entonces las obras de la ciudad, para invitar a los demás obreros del ramo de construcción que secundasen la huelga.

En la calle de Santana un grupo numeroso de huelguistas hizo frente a la fuerza pública, sonando tres disparos que pusieron en dispersión rápida a los trabajadores siendo detenido el albañil Fernández, puien ingresó en la cárcel. A pesar de las coacciones, los tranvías circulan normalmente, custodiados por la Guardia Civil.

Han sido detenidos nueve agitadores, entre ellos los directores de la huelga. Las autoridades han clausurado la Casa del Pueblo, diciendo que como los huelguistas no han sometido el asunto al Comité Paritario, consideran que el movimiento es ilegal, siendo este el motivo del cierre de aquélla.

La huelga surgió por no haber aceptado los patronos las bases de trabajo que les presentaron los obreros, cuando discutían otras anteriores no aprobado todavía.

CAMBO ESTIMANDO MUY INSENSATO EL FRACCIONAMIENTO NACIONAL SE ALEJA DE CATALANISTAS Y REGIONALISTAS

Durante su enfermedad, Cambó ha estudiado serenamente los problemas españoles en su afán de buscar remedios y de estar preparado para las luchas parlamentarias

LA APERTURA DE LOS TRIBUNALES EN ESPAÑA

SANTANDER, Sept. 15. (AP).—El Duque de Maura, que acaba de regresar de un viaje al extranjero, durante el cual celebró varias entrevistas con el exministro Francisco de Asís Cambó ha declarado de una manera terminante que el exlider catalán ha abandonado por completo su adhesión a las ideas catalanistas y regionales, de las que no volverá a ocuparse, por haber llegado a la conclusión que el fraccionamiento, no ya del territorio nacional, que sería insensatez suponerlo posible, sino de la acción política, constituye un grave mal que redunda en perjuicio de todo el país. Cambó, según el Duque de Maura, hará labor españolista en el sentido mas amplio vocablo.

El exministro Cambó cuida extremadamente la salud, tomando toda clase de precauciones, pues su aprensión es tanta que teme padecer de un cáncer en la garganta. Espera en estos días regreso del Dr. Saint Clair Thompson, que lo operó en Londres, y que se encuentra de regreso de un viaje a Egipto.

Durante la enfermedad siguió diciendo el Duque de Maura, el señor Cambó no se desligó por entero de la política española, sino que ha estado estudiando serenamente sus problemas con el fin de hallar soluciones y, sobre todo, al objeto de prepararse para participar activamente en el nuevo Parlamento cuando se reuna.

Cambó y Maura están de acuerdo y dispuestos a colaborar dentro del Parlamento, que es donde, a juicio de ambos, se deben llevar los problemas pendientes de solución en España.

Terminó diciendo el Duque de Maura que la campaña republicana que se hace en España no tiene la menor trascendencia y explicando el hecho de que su hermano Gabriel se haya pasado a ese bando dijo se debía a que comenzaba a sentir aburrirse de no hacer nada y parece que ha encontrado en el campo republicano la manera de divertirse, por ser entretenido y animado cuanto se refiere al republicanismo español.

LA FIESTA NACIONAL SALVADOREÑA

MADRID, Sept. 15. (AP).—La colonia salvadoreña en esta capital ha celebrado hoy el aniversario de la independencia de su país.

Al banquete organizado por los salvadoreños para conmemorar la fecha asistió el Encargado de Negocios.

LA APERTURA DE LOS TRIBUNALES EN ESPAÑA

MADRID, Sept. 15. (AP).— Se celebró hoy, con la solemnidad acostumbrada, la apertura de los Tribunales.

En el Palacio de Justicia se celebró el acto, bajo la presidencia del ministro de Justicia, señor Estrada, quien pronunció un discurso anunciando que el Gobierno, celoso de mantener la independencia del poder judicial, tiene el propósito de aumentar los sueldos a los magistrados.

El Fiscal del Tribunal Supremo leyó un informe enumerando la labor realizada por los tribunales durante el pasado año.

El Arte de la Conferencia

POR H. HERNANDEZ CATA

La información leída en el DIARIO de la conferencia ofrecida por el poeta Porfirio Barba Jacob, a los socios de la Hispano Cubana de Cultura, me sugiere algunas reflexiones sobre el arte de la conferencia.

Contamos, de seguro, entre los más antiguos amigos del poeta de Colombia, y sabemos que es además de un intelectual perfecto, un protagonista, es decir, un verdadero hombre, un hombre en el sentido emersoniano. Su talento profundo, su dramatismo, su alta estatura mental, capaz de permitirle otear los más dilatados horizontes, nos son, pues, conocidos desde hace mucho.

Del mismo modo, admiramos a Federico García Lorca, poeta también—y el sustantivo poeta tiene para nosotros tal jerarquía que no gusta de adjetivarlo—del cual, tal vez, fuésemos los primeros en publicar en Cuba, hace unos años, precedidos por una nota laudatoria, en la revista «Social», un manojo fragante de poemas. «Hace falta un carácter excepcional, escribía Paul Jean Toulet, para no hacer de los propios dolores un espectáculo» Porfirio Barba Jacob que antaño fué Ricardo Arenales, y antes aún Miguel Angel Osorio, pone en esos medios suicidios, un poquito de complacencia—leve desquite de sus adversidades. Y el poeta andaluz, que tan bien sabe renovar, con imágenes y sentimientos contemporáneos formas tradicionales, gusta para indignación o pasmo elogioso de ingenios, de fungir de «coco» o de apóstol de la moda vanguardista—tan ajena como toda moda al atributo inmarcesible de la Poesía. Ambas cosas no merman mi antigua y fiel estimación a estos dos hombres y a sus obras. E inician a modo de profesión de fe de este artículo porque, sirviendo ambos de ejemplo y ocasión al tema que quiero tratar, me sería amargo el que algún lector de poca vista, tomase por saeta contra personas lo que es juicio y juego de ideas.

El anónimo reseñador de la conferencia de Barba Jacob, tras varios elogios un poco espasmódicos, afirma la imposibilidad de resumir una disertación tan henchida de sustancia intelectual y lírica. Ahora bien; la conferencia no fué pronunciada, sino escrita. (Hay resúmenes del «Discurso del método» y de la «Crítica de la razón pura»), y no vemos obstáculo en que las mismas cuartillas leídas fueran transcritas. El comentarista exhorta a los filiales de la «Hispano Cubana» a menudear las conferencias de ese tipo, y reconoce que esa y las anteriores del poeta de Granada y del gran crítico musical Adolfo de Salazar—que está pagando cumplidamente con una magnífica serie de artículos la hospitalidad recibida—, son las que elevan el nivel anímico y dan eficacia a la obra de la Institución benemérita.

Hasta aquí nada se aparta de una exposición de criterio personal, de un aplauso a la obra de tres admirables escritores. Pero, ¿la conferencia es eso? ¿No tiene el género vida específica, y se limita a la lectura pública de un trabajo, que puede ser saboreado aisladamente, con ventaja, por cada uno de los oyentes, en la soledad? Estas interrogaciones no agotan la duda. Pueden añadirse otras aun más graves: «Un trabajo de verdadera especulación científica, social, estética; un trabajo que dure una hora, ¿puede ser leído por un lector no excepcional, es decir, por un lector cuya lectura no constituya ya una vaga habilidad histriónica, sin que la atención de los oyentes se debilite y vagabundee en más de una ocasión?

La vida moderna ha consolidado los géneros mixtos: el ensayo y la conferencia. El ensayo es algo que sobrepasa el artículo y no llega al tratado; y la conferencia es su equivalencia verbal. Una oratoria libre de los tópicos sustitutivos de la GRAN ELOCUENCIA ajustándose a un tema de entraña científica o artística, expresado con un léxico más ceñido, más apto y movido por una dialéctica superior a la que suele servir de andamio a la oratoria pasional, es, según nosotros, la privativa de la conferencia. Sólo a título excepcional, en homenaje al prestigio de un gran obrero del espíritu, puede una lectura tomar el lugar de la conferencia, sin que ello quiera decir que ese lugar esté ocupado, en cuanto a eficacia, en cuanto a la acción, leve pero específica, que en la función cultural la conferencia tiene. El paquete de papeles que pone el lector ante sí, es muro entre él y el público; y en cien ocasiones, todo el interés de éste se usa en contar las cuartillas que faltan para que el «acto cultural» termine. En síntesis, puede afirmarse que mientras más se acerca lo leído a un trabajo analítico, denso y hondo: mientras más fruto daría su lectura íntima, reposada, esa lectura en la cual el lector puede volverse atrás y detenerse para bucear en las honduras abiertas por quien escribe, menor es su alcance colectivo y más falso, por lo tanto, su éxito social.

Porque un acto social de cortesía a la inteligencia, es cada una de esas reuniones, y no otra cosa. Una recepción espiritual para la que nuevos Fontanills aprestan ya su léxico de reclamaciones. El snobismo, exacerbado como nunca pudo verlo el gran novelista inglés que pretende «hinchar el perro» y juega a los «Ohs» y a los «Ahs» extasiándose ante las elucubraciones complicadas. Para el buen miembro de una Sociedad cultural, resulta áspero confesarse que paga su cuota por un aperitivo de cultura, por una invitación a la tarea ardua de cultivarse, por una exhibición huidiza de nociones e imágenes, tras las cuales ha de correrse trabajosamente meses y años si quiere incorporarlas a su mundo. Y, sin embargo, eso y no más es la conferencia.

Gregorio Marañón ha hablado con sagacidad en su respuesta al discurso de recepción académica al químico Mouritz, de la ingenua decepción del público que al escuchar a un conferencista exclama: «No nos ha dicho nada nuevo», expresando la pretensión de adquirir en una hora contacto con el drama de un espíritu, o de presenciar el alumbramiento de una de esas ideas o teorías que cambian el rumbo de millares de almas. Si la lectura, por ejemplo, del trabajo del físico Einstein, inserto en el número cuatro de la «Revista de la Habana», se hubiese efectuado por su autor ante cualquier entidad cultural de tipo cuestativo, dudamos que más de dos o tres de sus miembros hubieran podido entenderla. Es más, sostenemos que nuestro amigo el matemático Gran, a quien conceptuamos el más apto entre los cubanos actuales para tal linaje de investigaciones, no lo leerá de corrido, como quien lee una narración. Y, empero, después de tal prueba habría simuladores capaces de decir que ella realzaba el índice espiritual de la sociedad. Supercheria, vanidad, careta de cultura y no amor verdadero a la cultura.

Confesar que la conferencia tiene escaso valor didáctico y se reduce a un papel insinuativo, o narrativo, en el cual el arte y la simpatía expresiva del conferenciante entran por mucho, es más justo. Quien piense que escuchando tres o cuatro conferencias de Ortega Gasset, el más perfecto de los conferenciantes de nuestra lengua, va a aprender filosofía, es un iluso, o mejor aún, un pariente vago de esos explotados por algunos estafadores, merced al fondo de gangueros, de timadores difusos, que palpita en ellos. Recibir en una hora de atención conceptos fundamentales de ciencia o arte, no sería negocio muy diverso del de recibir por unos pesos el secreto de una fortuna enterrada, que es lo que suelen ofrecer los estafadores a las abusadoras víctimas de quienes abusan. El negocio intelectual de cambiar la vaca por la chiva, negocio dudoso como todos los negocios en que no juega la buena fe.

La conferencia para especialistas armados de los utensilios de entendimiento necesarios a una disciplina, es y lección; la conferencia para un auditorio mixto, es arte que exige, para ser eficaz, modestia de propósito. Así lo ha entendido en todos los medios veraces. Su falso aire de lección la perjudica en lugar de favorecerla.

Yo recuerdo la multitud femenina que en 1909 se apretujaba en los cursos de Henri Bergson, y recuerdo también la que asistió al curso, harto prometedor, de «Qué es la filosofía» preparado hace dos años en Madrid por don José Ortega Gasset. Y estoy seguro de que nadie, nadie, aprendió en aquellas conferencias y en ese curso, ni pensamientos ni modos de razonar que le permitiran adquirir, siquiera algo de lo que por don de natura, y por la lentísima vía de estudio y meditaciones, adquirieron los dos insignes disertantes. La medio-cultura, como gala social, perjudica más aún que la honrada ignorancia. Y la conferencia-aperitivo, la conferencia como trampolín para facilitar los saltos difíciles, como lubrificante para suavizar los anfractuosos túneles del saber, son de una útil parvedad.

Cuando van a terminarse estas líneas nos llega el eco de una discusión entre don Ramón Menéndez Pidal, el gran revelador de la España del Cid, y Federico García Sanchiz. La origina la diferencia de respuestas a esta pregunta: ¿Son los profesores o los artistas quienes pueden con mayor probabilidad de eficacia ir a difundir la cultura española a América? Pleito español, no interesa empero a todos. Y lo comentaremos en breve.

Y acábese este artículo del mismo modo que se empezó: por un paréntesis (El subjetivismo es tan inevitable y el *yoismo* suele en toda cosa realizar tales estragos, que es preciso cuidarse en salud contra las suspicacias. Descontento de mis recientes conferencias en Cuba y Puerto Rico estoy, como de todos mis trabajos; pero, en cambio, estoy satisfechísimo de su resultado, ya que el público y la prensa les atribuyeron con sus aplausos excepcionales, y con sus comentarios, un mérito que a los maestros del género no equipararía sin las restricciones de mi conciencia. Una queja única, un fracaso único registro y acaso no sea extraño a él el espíritu de este artículo, mejor dicho, el fracaso depende del espíritu del artículo, y no éste de él. Fracaso que deja a salvo mi vanidad pues fué el de la *conferencia no pronunciada*. Fué doblemente doloroso, pues se lo debo a un ciudadano ejemplar, a quien nunca elogiaremos bastante por sus esfuerzos en dar vida a las doctrinas martinianas en Caibarién: el señor Pérez Abreu. Este varón meritísimo prefirió para la Hispano Cubana de esa ciudad una conferencia sobre Soto de Rojas, poeta recóndito de Granada, del luminoso García Lorca, a una sobre José Martí de un conferenciante, sin duda, mucho menos brillante, pero que acababa de rendir a la gloria de Martí el tributo de una obra de más de cuatrocientas páginas, en que ni siquiera los más negativos han podido negar un largo y fervoroso amor—todavía inexhausto).

Señor Angel G. Lorenzo, distinguido joven, luchador incansable en las filas del Partido Popular, que ha sido nominado con el número 1 en la boleta de ese Partido en la provincia matancera.

Boston Aclama a Coste-Bellonte

El gobernador regalo a cada uno un servicio de plata

BOSTON, Sept. 15, (AP.) — Dieudonne Coste y Maurice Bellonte, los aviadores que recientemente hicieron el estupendo vuelo París-Nueva York, visitaron hoy las ciudades de Hartford, en Connecticut; y Boston; las dos primeras escalas de su excursión por los Estados Unidos.

Los héroes franceses fueron recibidos con entusiasmo en ambas ciudades. La llegada a Hartford fué a mediodía, tras un vuelo desde Nueva York al través de la niebla. Los niños de las escuelas y la inmensa muchedumbre que llenó el aeródromo llevaban banderitas francesas.

Tres mil personas les esperaban en Boston, donde fueron llevados inmediatamente a la Casa de Gobierno, para recibir la bienvenida oficial del Gobernador de Massachusetts, quien les regaló a cada uno un servicio de plata. Por la noche Coste y Bellonte asistieron al banquete en su honor del Wing and Prop Club, sociedad de aviación.

Información Política

En su local social de Genios 16, se reunirá el miércoles día 17 del corriente, a las cinco de la tarde, el directorio de esta prestigiosa asociación, para acordar la próxima mudanza del club a otro lugar más céntrico y más espacioso, donde se puedan celebrar mayor número de reuniones y actos culturales que en el actual.

El presidente social doctor Fernández Benítez, suplica a los directivos no falten a esa junta que se celebrará a las cinco de la tarde.

IRA A LA LUCHA EL DR. LERET

El domingo fué postulado candidato a representante por el Partido Popular el doctor Armando Leret, el que ocupará el número 9 en la boleta de ese partido.

Descartados Zorrilla y Carmelo Urquiaga, a quienes se le da ya por electos, y estimándose que el populismo habrá de obtener tres actas, la postulación de Leret abre un signo de interrogación. ¿Luchará el joven candidato, veterano de dos campañas, en solicitud de esa posición?

En la tarde de ayer tuvimos oportunidad de acercarnos al distinguido abogado, ex socio de bufete del doctor José María Zayas, y ex candidato a representante por el propio partido en pasadas elecciones.

—Lucharé con más bríos y con más fe que nunca por ser representante—nos dijo, optimista y confiado, el doctor Leret.—Cuando se iniciaron los trabajos preliminares para la confección de la boleta popular, luché denodadamente por ser encasillado, no lográndolo entonces, pero sin perder la esperanza de poder cubrir alguna vacante como ha sucedido. Nos dijo, además, que ya había comenzado su labor de propaganda, y que desde mañana visitaría los barrios y los términos de la provincia.

—Tengo amigos—continuó el doctor Leret—; amigos fieles de anteriores combates, y además la experiencia adquirida en la lucha. Soy amigo de Miguel Mariano Gómez, por quien trabajé, como uno de los primeros, por llevarlo a la Alcaldía, y del que seguramente obtendré el más decidido apoyo.

Y en último término, el doctor Leret nos afirmó, sonriendo:

—Recuerde que a la tercera va la vencida y ya yo he sido dos veces candidato.

Nos encargó el distinguido abogado hiciéramos público que en su bufete de San Ignacio 84, entre Sol y Muralla, recibirá a amigos y correligionarios todo el día, los viernes.

LOS SARGENTOS CONSERVADORES

¿Qué sucede entre los miembros de los barrios pertenecientes al Partido Conservador?

En la tarde de ayer tuvo efecto en el Círculo del Partido, Malecón 27, una reunión de presidentes y secretarios de los barrios. Pero tras de ardorosos debates, de protestas, aclaraciones, no se llegó a ningún acuerdo.

Se volverán a reunir hoy.

EN FAVOR DE CECILIO SOTO

El domingo se reunieron los Amigos de Cecilio Soto en Chacón 36, con el propósito de tomar acuerdos con relación a la fiesta que se proponen ofrecerle a Cecilio Soto en la noche de mañana.

En dicha reunión se encontraban presentes representantes de los once barrios de que se compone el primer distrito.

POLITICOS DE ORIENTE

Con el gobernador Barceló, que se encuentra desde ayer en la Habana, vinieron de Oriente el general González Clavel; los doctores Duque de Heredia y Delio Núñez Mesa; Panceira, candidato a representante y el segundo jefe de la policía provincial.

VICTOR DE ARMAS

El distinguido político matancero, ex gobernador y ex representante señor Víctor de Armas, llegó ayer de Colón. A preguntas nuestras, nos dijo que venía laborando intensamente, visitando los términos de la provincia y organizando sus fuerzas, para volver a la Cámara el próximo noviembre.

EL CIRCULO RAFAEL J. SANCHEZ DE CALABAZAR

El próximo domingo se inaugurará en el vecino pueblo de Calabazar el Círculo Político Rafael Jorge Sánchez, tomando posesión la directiva electa.

Con ese motivo tendrá lugar una fiesta política con la concurrencia de candidatos y elementos representativos de la provincia.

EL DR. ARMANDO CHARDIET

Chardiet, médico y congresista, que ocupa el número 1 en la boleta conservadora, acaba de recorrer los principales términos, en su constante labor por su candidatura.

Viene muy bien impresionado, dándolos todos por asegurado en el propio lugar que ocupa en el ticket.

EL DIRECTORIO PROFESIONAL DE LA HABANA

Ha quedado constituído, en Neptuno número 350, el Directorio Profesional de la Habana, el cual se propone luchar por el triunfo de los candidatos a senadores y representantes del Partido Liberal.

La Directiva del Directorio quedó integrada por las personalidades siguientes:

Presidente: doctor Emilio Ballenilla; vicepresidente: doctor Bertín Fernández; vice segundo: doctor Manuel Barroso; vice tercero: doctor Arturo Peñaranda; vice cuarto: doctor Rafael Zervigón; vice quinto: doctor Lorenzo Ponce.

Secretario de Actas: doctor Pedro J. Ruiz; vice secretario: doctor Ricardo del Pino.

Secretario de Correspondencia: doctor Juan Martínez; vice secretario: doctor Bertín Fernández, Jr.

Tesorero: Fernando Mederos; vice: Dr. José Muñiz.

Contador: doctor Serapio Rocamora.

Vocales: doctores Matías Duque; Jesús López Guerrero; Luis Luis; Eduardo Borrel; Héctor Rocamora; Armando Ruiz; José Meluza; A. Padrol; Santiago Codina; Guillermo Valling; Abelardo Labrador; Jacinto Molina; señores Alberto Dulzeides; Jacinto Bacot; Ernesto Ceballos; Alfredo Ceballos; Juan González; Juan Codina; Pedro J. Moreira; Armando Moreira; Raúl Caballero; Armando López y otros.

ROGELIO G. PONCE DE LEON

Hoy le será ofrecido al señor Rogelio G. Ponce de León, batallador político, presidente de la Agrupación Cívica Electoral de la Habana, un almuerzo homenaje con que sus amigos y compañeros celebran su fiesta onomástica.

EL COMITE LIBERAL DE LA PUNTA

En la noche de mañana, a las ocho, se reunirá en la casa casa calle Crespo número 52, el Comité Ejecutivo Liberal de la Punta, con el propósito de nombrar una comisión que entienda con todos los problemas electorales.

Citan para dicho acto el presidente y secretario del organismo señores Benigno Moreno y Armando Pérez.

M.E.C.D. 2016