SECCION 1ª

EL DIARIO DE LA MARINA es el periódico más antiguo de Cuba. Fué fundado en el año mil ochocientos treinta y dos. Servicios especiales de España.

DIARIO DE LA MARINA

MIEMBRO de The Associated Press. Esta queda autorizada para usar nuestros servicios y noticias de información. Hilo directo con New York.

SECCION 1ª

AÑO XCVIII.—NUM. 229 Acogido a la franquicia postal LA HABANA, MARTES, 19 DE AGOSTO DE 1930.—SANTOS MAGIN Y MARIANO Tiempo para hoy: BUENO. EJEMPLAR: CINCO CENTAVOS

HEMEROTECA MUNICIPAL

Impresiones

Cuando al cubano se le habla de intervención **manu militari** se indigna. Cuando se le habla de anexión se queda pensativo.

¿Por qué producen reacciones tan distintas dos hechos semejantes?

Porque no se asemejan sino aparentemente. La intervención nos humilla; la anexión, no. La anexión, incorporación o como quiera llamársela sería humillante si humillántes fuesen las condiciones políticas que aceptáramos o que se nos impusieran. España consideró depresiva su subordinación al imperio napoleónico y se rebeló contra el Corso desjarretándolo. Pero ningún canadiense se considera degradado por tener como metrópoli a Londres, y ningún austriaco se tiene por mal patriota cuando pide la incorporación de Austria a Alemania.

La anexión es una fórmula que puede discutirse fríamente sin que el sentimiento patriótico nuble la facultad de raciocinio.

Debe ser colocada en la mesa de disecciones y ha de ser sometida a un examen minucioso.

Cuba, como pueblo libre e independiente, ¿está obligada a defender la República hasta dar su vida por ella?

No. Porque la República pudiera llegar a ser una fórmula de vida insostenible, y nadie está obligado a sostener lo insostenible. Cuando una cosa adviene a ser caduca o funesta ni se defiende ni se impone.

Lo que sí constituye un deber para Cuba es propender a que la fórmula republicana no pierda jamás su eficacia. Si errores políticos y económicos hicieran incompatibles la felicidad y la prosperidad del país con la República, lo patriótico, lo sensato será enmendar los errores como único modo de defender la República. De lo contrario quedaría otro recurso: suprimir la República para que no se insista en los errores.

Pero esto último es recurso de desesperado y de atolondrado, y tiene de peligroso que no se sabe, como en el caso de los sonetos, si **lo otro** iba a ser mejor.

El cubano suele poner con harta frecuencia, en ratos de decaimiento y desolación patriótica, sus esperanzas en el maná que ha de caerle de fuera.

Y eso es lo terrible y lo que hay que combatir mientras causas irrefragables que están por encima de la voluntad del hombre no aconsejen matar la fe en lo que tenemos actualmente.

Con la República el cubano puede mejorar notablemente de condición siempre y cuando no se empeñe en vivir de la República o, lo que es peor, en esquilmarla.

La idea de que la independencia política la paga Cuba a razón de doscientos millones de dólares al año es algo peor que una equivocación, es una estupidez, como probaremos en próximo artículo.

Ya es hora de que lo que se dice en los corrillos, en momentos de franqueza y sinceridad, se discuta a la luz pública.

Porque los estados de opinión, los sanos como los erróneos, se forman las más de las veces con opiniones que no se exteriorizan.

Inauguró el Dr. Río Hortega el Curso de Prácticas y Técnicas Histológicas

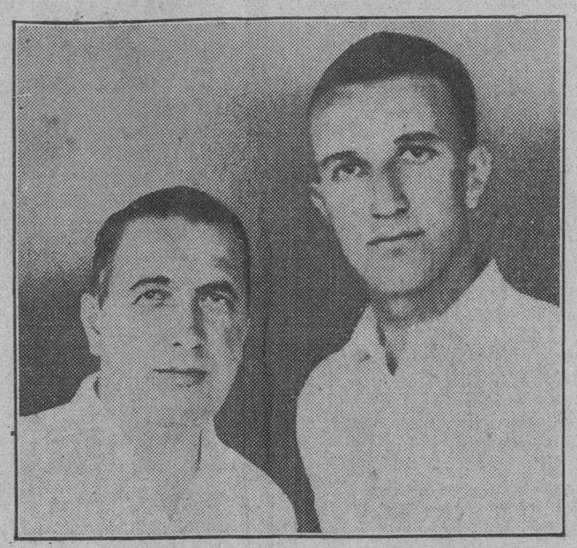

El capitán Jorge Endres (izquierda y el capitán Alejandro Magyar, antiguos oficiales del ejército austro-húngaro, se encuentran en Los Angeles, esperando la entrega de un avión en el que proyectan efectuar un vuelo entre los Estados Unidos y Budapest. La travesía principiará en Flint o Detroit, Michigan.

Estaba constituído éste por distinguidos y estudiosos médicos cubanos ansiosos de oir al sabio histólogo

LA SESION DE AYER EN LOS LABORATORIOS "WOOD"

Almuerzo en el sanatorio Pérez Vento; recepción en el Círculo Médico presidida por el Dr. Fco. Ma. Fernández

Inauguróse ayer con el éxito esperado, el curso de prácticas y técnicas histológicas con que el eminente doctor del Río Hortega nos obsequiará durante su permanencia en nuestra capital.

Curso éste interesantísimo, que dará oportunidad a cuantos aquí nos dedicamos a estas investigaciones, a recibir del sabio profesor un bagaje de nuevos conocimientos, muchos de ellos debidos a sus iniciativas, ya que en esta materia es un innovador al implantar nuevos procedimientos de técnica y coloraciones, que le han permitido dar a conocer al mundo científico algunos descubrimientos de verdadera importancia en el campo de los estudios sobre el sistema nervioso, aceptados hoy con el beneplácito universal.

En los «Laboratorios Wood», el viejo edificio por donde hemos desfilado todos los que allí nos reunimos ayer, fué el escogido para dar estas clases, teniendo esta vez por maestro al doctor del Río Hortega.

Además de fiesta de la ciencia, se solazaba el espíritu al ver el entusiasmo con que un grupo de jóvenes hombres de ciencia dedicados a la investigación, se congregaron para recibir estas lecciones. El cupo de inscripciones se colmó, y pocas veces profesor alguno habrá encontrado un concurso tan interesado en aprender las materias explicadas como el de ayer.

El doctor del Río Hortega comenzó su clase, dedicándola a las preparaciones de los reactivos colorantes, procediendo después a practicar diversos cortes de congelación, para mostrar las coloraciones y montaje de las mismas, que más tarde fueron examinadas por los concurrentes en el microscopio, explicando con vista de éste sus distintos aspectos y resolviendo las preguntas que se le hicieron acerca de varios particulares relacionados con ellas.

Los profesionales inscriptos para recibir este curso de práctica son los siguientes:

Doctor Angel Vieta, profesor titular de Histología de la Escuela de Medicina.

Dra. María Luisa Pardo Suárez, profesor auxiliar de la misma Cátedra.

Dr. Carlos Ramírez Corría, Patólogo de la Casa de Salud de la Asociación de Dependientes.

Dr. José Centurión, profesor de Clínica Médica.

Dr. Ernesto Fonts, Patólogo y Director del Departamento de Radium-Terapia del Departamento del Cáncer del Hospital Mercedes.

Dr. O. Martínez Fortún, médico del Centro Castellano.

Dr. Agustín Abril, Psiquiatra del Hospital de Mazorra.

Dr. Navarrete Sierra, del Departamento de Anatomía Patológica de la Cátedra de Clínica Médica.

Dr. León Blanco, Patólogo del Hospital Municipal, Patólogo de la Casa de Salud del Centro Castellano y Ayudante de Anatomía Patológica.

Los doctores Comdom, Manzanilla y Durand, ayudantes de la Cátedra de Histología Normal.

Dr. René de La Valete, Director del Sanatorio Pérez Vento.

Dr. Miguel Angel Mendoza, Histólogo y director del Laboratorio del Basadero Municipal y ayudante e instructor de la Escuela de Medicina Veterinaria.

Sr. José F. Vega y Casañas, técnico del Departamento de Anatomía Patológica del Servicio Abalí.

Sr. Mario Cárdenas, ayudante alumno de la Cátedra de Anatomía Patológica.

Sr. Mario Arnoldson y Serpa, del Departamento de Investigaciones del Instituto del Cáncer.

Sr. Miguel Angel Mendoza y Vivó, alumno premiado de Histología y Anatomía Patológica.

Sr. Ernesto León y Fernández, alumno del Departamento de Anatomía Patológica de la Quinta de Dependientes.

Un éxito, como se ve, en toda la línea, ya que la naturaleza de de

(Continúa en la Ultima Pág.)

Voluntariamente se Presentó el Matador de N. Barroso

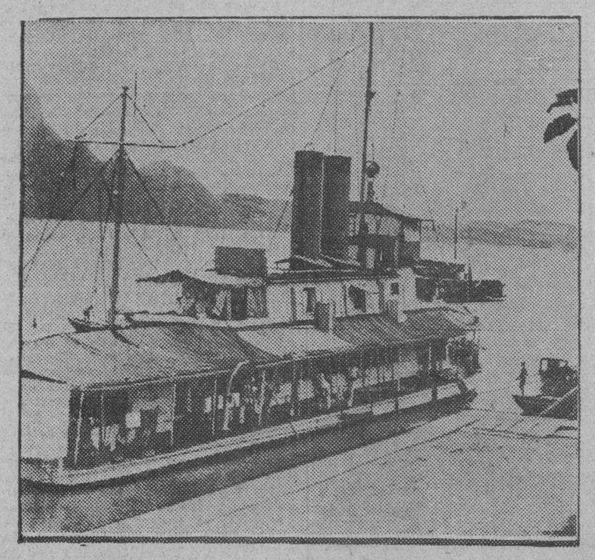

El cañonero «Palos» de la armada de los Estados Unidos, que monta guardia en el Río Yangtse, en China, ha sido blanco, varias veces, de ataques por parte de los rebeldes comunistas que últimamente han cometido atrocidades por esa región. En uno de ellos resultaron heridos cinco marineros al servicio del Tío Sam.

Surgió de las malezas en la carretera de Jaimanitas

SU RELATO AL "DIARIO"

La cuestión con su suegro por el extravío de un toro

MARIANAO, agosto 18.— DIARIO, Habana.—Esta tarde hizo su presentación ante Quirino Calderín, policía especial de Gobernación, y ante Caridad Martínez, administrador del matadero de Marianao, el acusado Antonio Nodarse Bacallao sobre quien pesa la acusación de ser el autor de la muerte de su suegro Nicanor Barroso González; hecho acaecido el pasado día 11 de los corrientes en Barandilla. Nodarse se encontraba huyendo entre unos matorrales existentes entre la playa de Jaimanitas y la de Marianao.

LA MUERTE DE BARROSO

Se recordará, por haberlo publicado el DIARIO DE LA MARINA, que el citado día, a las nueve de la mañana, el jardinero Elidio López Avila, vecino de Barandilla encontró en un solar yermo en dicho Reparto el cuerpo inanimado de Barroso, anciano de 63 años, quien presentaba una herida en la región supraclavicular izquierda, penetrante en la cavidad, la cual le

(Continúa en la Ultima Pág.)

Destrozados Tres Aviones en el Concurso de Deslizadores

ACCIDENTES EN LA COMPETENCIA DE AEROPLANOS

Han ocurrido a tres aviones sin suceder desgracia alguna

UNO CONTRA LAS ROCAS

Otro cayó en una zanja y el tercero con un ala rota

WASSERHUPPE, Alemania, Agosto 18. (A.P). Tres aeroplanos sin motor (deslizadores) descendieron hoy violentamente durante el concurso que se celebra en las montañas Rhoen. Ninguno de los pilotos resultó herido.

Uno de ellos, el que tripulaba el piloto Meyer, de Aquisgran, pasó tan bajo sobre una zanja, que embistió una de las orillas de esta, destrozándose completamente.

Roberto Kronfeld, campeón austriaco, se vió obligado a desviar su deslizador sobre unas rocas, para no arrollar a dos espectadores. Una de las alas saltó.

Otro piloto que eludía un poste perdió el ala izquierda de su aparato. El poco viento reinante parece que fué el responsable de todos los accidentes.

CUATRO PROCESADOS PARA QUIENES SE SOLICITA PENA DE MUERTE, HALLANSE RECLUIDOS EN LA CARCEL MATANCERA

Ayer ingresó el último procedente de Cárdenas, autor de la muerte de Juan Reyes Granadillo. Próximo importante juicio

HORRENDO CRIMEN DEL CALLEJON DE LA MASA

Otros de ellos es Francisco Bello, alias **Nilo**, matador del ganadero P. López Hernández. Juicio anunciado para el 21

MATANZAS, Agosto 18. DIARIO, Habana.—Procedente de la cárcel de Cárdenas ingresó hoy en la cárcel de esta ciudad, el procesado Juan Pérez, matador de Juan Reyes Granadillo, para quien el fiscal pide la pena de muerte.

Ascienden ahora a cuatro los procesados recluidos en la cárcel de esta ciudad para quien el ministerio público solicita la última pena, nombrándose los demás Domingo Ballesteros, Ramón Guillen Abreu y Francisco Bello (a) «Nilo» matador del ganadero Pedro López Hernández, hecho ocurrido en el «Callejón de la Masa» barrio de Jobabo, en agramonte y cuyo juicio está anunciado para el 21 del actual y el que probablemente será suspendido por encontrarse en el extranjero el doctor Reyes Lovio, defensor de Domingo Ballesteros.

Corresponsal.

46 VICTIMAS DE UN GRAN CHOQUE

Ocurrió entre dos trenes y murieron cuatro personas

SAARBRUEKEN, Sarre, Alemania, agosto 18. (AP) Cuatro personas resultaron muertas y cuarenta y dos heridas en un choque de trenes ocurrido en la estación de Kreuzwald hoy

Un tren de carga chocó con otro de pasajeros, destruyendo los últimos coches.

Mil Hombres y 4 Perros, Cazando a un Delincuente

EL LUNES SERA LA CONFERENCIA DE LOS REMOLACHEROS Y PRODUCTORES DE AZUCAR, AMERICANOS Y CUBANOS

Los productores cubanos de azúcar estarán representados en la reunión por el comité que preside Mr. Chadbourn

ASISTIRA A LA CONFERENCIA EL DR. V. GUTIERREZ

Compromiso mutuo de no aumentar la producción en cierto número de años y gestionar la obtención del preferencial

El próximo lunes se celebrará en New York la conferencia entre los productores de azúcar domésticos e insulares americanos y los productores cubanos representados éstos por el Comité que preside Mr. Chadbourn.

Para asistir a esa importante conferencia y a su preparación, embarcó ayer tarde por la vía aérea el doctor Viriato Gutiérrez, especialmente invitado a la misma.

Hay grandes probabilidades de que en ella se llegue a soluciones de carácter constructivo para la industria, principal fuente de riqueza de nuestro país.

Los productores cubanos solicitan de los americanos un acuerdo comprometiéndose mutuamente a no aumentar la producción actual durante un número de

(Continúa en la Ultima Pág.)

SOLUCION PARA LOS CAFETALEROS

Su demanda será atendida de una manera favorable

Se puede dar como un hecho la resolución favorable de la demanda de los productores de café, para que se proteja el grano del país.

Ayer, al hallarse en Palacio la Comisión del Block Agrícola de Oriente con el Presidente de la Cámara, éste le manifestó que el Jefe del Estado sometería el asunto al consejo de secretarios en la próxima reunión que celebre, y que se mostraba dispuesto a firmar el correspondiente decreto después de ese trámite, de acuerdo con los puntos de vista del Secretario de Agricultura, quien, a su vez, comparte el que sostienen los productores de café.

Es muy posible que para garantizar mejor los intereses de los cafetaleros del país, se establezca que al introducirse por las aduanas el café extranjero, se provea de guías a los importadores, a fin de que con el resguardo de las mismas efectúen sus ventas. Al dorso se consignarán las salidas con todos los detalles necesarios para comprobarlas, y en las facturas que se extiendan a los compradores se anotará al mismo tiempo la guía que ampara la operación.

La Comisión del Block Agrícola Oriental se siente muy satisfecha de la marcha que lleva el asunto que la trajo y retiene en nuestra capital.

LA CACERIA DEL HOMBRE POR EL HOMBRE MISMO

Concentración de fuerzas para capturar a un prófugo

ATACO A UNA JOVEN

Con los perseguidores van 300 cadetes de West Point

STONY POINT, Nueva York Agosto 18 (AP).— Cerca de mil personas y cuatro perros están tomando parte en la cacería que se ha organizado por las montañas con el fin de hallar al individuo que atacó a una joven de quince años en las primeras horas de la mañana de hoy en una finca del lago Cohasset.

Entre los cazadores se encuentran los agentes de la policía de Park, la policía del estado y varios grupos de vecinos al mando de delegados del sheriff. Tienen la ayuda de 300 cadetes de West Point y de un destacamento de soldados de infantería de Marina. Aunque a los cadetes y a la infantería de Marina les está prohibido tomar parte en tales persecuciones, excepto dentro de las propiedades del gobierno, tienen órdenes sin embargo de evitar que el fugitivo pueda evadir la acción de la justicia.

El individuo en cuestión fué capturado esta mañana por el capitán Elmer Mandigo, de la policía de Park, pero escapó después de haber sido conducido a la estación de policía, donde dijo llamarse William Horrner, de 24 años de edad, empleado como cocinero. La policía dice que Horrner confesó que se había apoderado de la muchacha, llevándosela lejos de la finca, al mismo tiempo que le tapaba la boca con una mano para que no se oyeran sus gritos.

El policía William Lawrence avistó al fugitivo una vez durante la tarde y le hizo seis disparos de revolver, pero ninguno de ellos hizo blanco, y el joven escapó.

SUFRE UN ACCIDENTE EL CARDENAL ROULEAU

QUEBEC, Canadá, agosto 18. AP. El cardenal Rouleau, Arzobispo de Quebec, sufrió la dislocación de un hombro en un accidente automovilístico que le ocurrió hoy en St. Henri de Levis.

EL FISCAL DE LA AUDIENCIA DE STA. CLARA HA SOLICITADO PENA CAPITAL PARA EL ASESINO DEL LIDER OBRERO

Se considera probado que Salafranca Negrin aplicó el cañón del revólver a la espalda de su víctima, haciendo 3 disparos

LO DEJO MUERTO CASI INSTANTANEAMENTE

Su pistola la tenía empeñada, habiendo usado para el crimen un revólver prestado por un amigo. Expectación por el juicio

Santa Clara, agosto 18.—DIARIO, Habana.

El fiscal de esta Audiencia, doctor Recaredo García Fernández, después de minucioso estudio en la causa 610 de este año, del Juzgado de Instrucción de esta capital, por asesinato, seguida contra Francisco Salafranca Negrín, solicitó en conclusiones provisionales pena de muerte para el mencionado procesado.

En hecho probado trae antecedentes del procesado, diciendo que éste encontrándose disgustado con el líder obrero Cecilio López Hernández, por ser Salafranca empleado público y haber el López propuesto a sus compañeros en asamblea del gremio de obreros celebraba en 29 de Julio pasado, de que ningún empleado podía figurar afiliado al gremio de tabaqueros, por lo que tuvieron esa noche unas palabras. Disgustados por ello, como a las diez de la noche salió Salafranca en busca de quien más tarde fué su víctima, encontrándolo en el Parque Vidal, llamándolo, diciéndole que tenía que hablarle, a lo que el López accedió, siguiendo por la calle Tristá y al llegar a la esquina de Villuendas, de una manera súbita e inesperada, ajeno por completo el López Hernández, Salafranca le aplicó el cañón del revólver, que portaba, calibre 32, toda vez que la pistola que él acostumbraba a usar la guardaba en una casa de empeños, usando para eso el 32 que le fué prestado por un amigo, haciéndole tres disparos por la espalda a boca de jarro, de cuya consecuencia murió casi instantáneamente el líder López.

Espérase que el juicio oral se celebre en la primera quincena del mes de Septiembre, existiendo expectación a fin de conocer el fallo.

ARMANDO MACHADO.

PORT AU PRINCE, Haití, Agosto 18. — (AP) — El Presidente Eugenio Roy no ha aceptado todavía la dimisión que le ha presentado el gabinete el jueves de la semana pasada en señal de protesta contra el nombramiento de Carl Colvin para el cargo de Director del Servicio Técnico.

DIARIO DE LA MARINA REBAJA EL PRECIO DE SUSCRIPCION

De conformidad con la mayoría de nuestros suscriptores, según el escrutinio que se practicó y publicó en estas columnas, y de conformidad también con el ofrecimiento que a ellos hiciera esta empresa oportunamente, tenemos el gusto de anunciarles que, a partir del día 1o. de Septiembre próximo, regirán para las suscripciones a este periódico, los siguientes precios:

HABANA Y PROVINCIAS

Mes	$ 1.50
Trimestre	$ 4.20
Semestre	$ 8.00
Año	$15.00

EXTRANJERO

Trimestre	$ 5.00
Semestre	$ 9.50
Año	$18.00

EDICION DOMINICAL

(Para el extranjero solamente)

Semestre	$ 3.00
Año	$ 5.00

LAS QUEJAS DE LOS JUBILADOS DEL MAGISTERIO

No cobran desde octubre y su situación es muy crítica

LOS AMPARA UN DERECHO

Necesidad de resolver el problema de clases pasivas

Las clases pasivas del magisterio se quejan, con sobrada razón, del atraso que sufren en el pago de las pensiones.

No cobran desde octubre del pasado año, y como, salvo raras excepciones, sólo cuentan para su subsistencia con lo que les concede la Ley del retiro, dentro de lo que permite la situación de la Caja, bien puede suponerse la situación de penuria en que estarán.

Por múltiples motivos debe hacerse un esfuerzo para pagar a esos excelentes servidores del Estado. Los ampara un derecho, no importa si bien concedido en todos los casos, y mientras ese derecho exista, hay que cumplir el deber correlativo que impone, aunque sea a costa de los mayores sacrificios.

El problema de las clases pasivas, que no puede ser más doloroso por lo

(Continúa en la Ultima Pág.)

LA RUTA DE NARCISO LOPEZ

Mañana, al despuntar el alba, emprendemos a pie el camino de las montañas. Todas las referencias son de que la ruta por las sierras no puede hacerse a caballo con la rapidez y la seguridad requeridas, y en esa situación, seguiremos a pie.

Marchamos al Pinanilo, distante cuatro leguas, al paso que permita el levantamiento de los planos de la ruta, y nos internamos en la sierra para continuar por Cacarajícara, Unión, San José de los Juagales, La Ceiba, para bajar por el Cuzco hasta Frías, volver a subir hasta El Brujo y hacer un nuevo descenso por Candelaria de los Aguacates hasta Rangel. Son diez días de marchas continuas sobre los terrenos que tan poco hospitalarios se mostraron con Narciso López y los suyos, perseguidos con perros, como si fuesen alimañas, hasta por los naturales.

Ayer noche he tenido oportunidad de asombrarme con toda la intensidad de que soy capaz, al leer la nota que el periódico «El Mundo» dedicó en su edición del doce de agosto al desembarco de Narciso López, en Playitas. No se pueden decir más errores en la misma cantidad de palabras. Desde la formidable afirmación de que el general Quitman formó parte de la expedición, pasando por los cinco mil hombres de Enna, el ¿fusilamiento? de López, etc., hasta la aseveración de que López no traía más que extranjeros cuando con él venían cincuenta cubanos y españoles, que formaban la Compañía Cubana, los errores son maravillosos. ¿Para qué se escribirá historia en Cuba?

La labor de ayer y de hoy ha servido para fijar definitivamente que el punto en que desembarcó López fué el de las Playitas de Toscano, a más de un kilómetro del Morrillo, y para reconstruir el desenvolvimiento de la acción de Las Pozas, en que fué derrotado Enna, viéndose obligado a dejar el campo con pérdida de ciento ochenta soldados. También se ha determinado el punto en que fueron enterrados el general Pragay y los demás expedicionarios muertos en el combate.

La comunicación se dificultará de ahora en adelante, lejos de toda vía de comunicación, pero he de seguir informando al DIARIO.

Herminio PORTELL VILA.

Las Pozas, agosto 14, 1930.

PROGRAMA PARA HOY

Martes 19 de Agosto

Rialto

«El Fin de San Petersburgo»

Por un selecto grupo de artistas.

Moderno

«Amarga Realidad»
Por Vilma Banky

Neptuno

«Besos Sangrantes»
Por Billie Dove

«Pecados de 1930»
Por Colleen Moore

Prado

«La Coqueta del Colegio»
Ruth Taylor.

SI LE FALTA EL AGUA - - -

Si su cocina de gas no funciona correctamente; si la instalación eléctrica tiene tierra o se han fundido los tapones; si necesita usted, en fin los servicios de cualquier operario experto en pinturas, lechadas o arreglos de muebles, recuerde que en nuestra sección de

Para el Hogar

encontrará usted la dirección de la persona que puede evitarle tan desagradables contratiempos.

Un anuncio atractivo en esa sección también proporciona trabajo seguro y bien retribuído a los que saben utilizar ese inmejorable vehículo de publicidad que llega a todos los hogares y es leído por innumerables familias.

No olvide que tenemos a su disposición una ENTRADA GRATIS para cualquiera de los espectáculos que se relacionan en este aviso. Reclámela al momento de pagar su anuncio.

AVISO IMPORTANTE:—Desde el 1o. de Agosto las entradas que entregamos a nuestros clientes solamente son VALIDAS hasta tres días después de la fecha de su expedición y nunca después de las cuatro de la tarde.

SUMARIO

	Pág.
A.—Ayuntamiento	5
—A Través de la Vida	13
B.—Bellas Artes (Círculo)	13
C.—Cartel del Día	9
—Cables	4
—Consejos Médicos	5
—Casos y Cosas	2
D.—Deportes, 13 y	16
—De Día en Día	2
EDITORIAL	14
—España (Cables)	22
—Estado	3
—Estado	13
—Gobernación	13
H.—Habaneras 5 7, 9 y	11
J.—Juzgados de Instrucción	2
M.—Mercantil	10
P.—Puerto	3
—Palacio	13
R.—Religiosa	6
—Radio y Electricidad	10
S.—Sociedades Españolas	6
—Sanidad	13
T.—Teatro	8
—Telegramas	12
U.—Universidad	3
V.—Vida Civil	5

M.E.C.D. 2016

"Dos minutos de masaje del cutis dos veces al día con esta maravillosa espuma

es mi primer paso en cada perfecto tratamiento de belleza"

dice EUGENIO de Milán

el consejero de belleza de los artistócratas más distinguidos de Italia

EUGENIO de Milán dice a todos sus clientes que la limpieza completa es el primer paso para la belleza, esto es: el aseo con el jabón Palmolive dos veces al día. "Además de la cualidad excepcional que Palmolive tiene para limpiar" Eugenio dice "sus balsámicos aceites tienen un valor determinado para restaurar la salud del cutis."

He aquí el tratamiento de belleza

Con las dos manos haga una espuma del jabón Palmolive y frótese bien la cara con ella. En seguida enjuáguese y séquese completamente, limpiando así todas las impurezas de los poros. Tan fácil como eficaz.

"El primer paso que doy en cada perfecto tratamiento de belleza es limpiar el cutis completamente. La limpieza ordinaria de la superficie no es suficiente. El más sencillo y más eficaz método que he encontrado, es el uso regular del jabón Palmolive y agua."

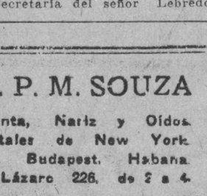

Eugenio

CORSO VITTORIO EMANUELE GALLERIA DEL CORSO 2, MILAN

P-3029 S

EN AGUAS DEL LITORAL DEL VEDADO FUE HALLADO EL CADAVER DE UN SUICIDA, AYER

Un niño de cuatro años sufrió graves lesiones al arrollarlo un automóvil. El Administrador de una panadería desaparecido

SECCION PRIMERA

En la Sección de Expertos denunció ayer la señora Josefa Cósrea y García, española, casada, de 50 años de edad y residente en Antón Recio 9, que hace ocho años, en 1922, entregó en calidad de depósito, en Empedrado 12, a Antonio Revilla, que residía allí, 80 pesos en efectivo y un par de espejuelos de oro y que al reclamarle la devolución del dinero Revilla sólo le ha dado diez pesos, insultándola y amenazándola para que no insista en cobrar el depósito.

SECCION SEGUNDA

INTOXICADA

Equivocadamente, según declaró a la policía, ingirió varias pastillas de permanganato la señora María Luisa Sandoval, de 22 años de edad, vecina de Monte 5, sufriendo una grave intoxicación.

GRAVE DELITO

Denunció la señora Isolina P. Gera, que reside en Industria 118, que su hija Estela se halla enferma por haber tomado una medicina que le dió César Mederos, dependiente del almacén de tabaco sito en Industria y Neptuno. Además indujo a Estela a abandonar el domicilio de su mamá e ir a una casa de la calle Galiano, abandonándola allí. Se ha dado orden de detención contra el acusado.

¿DESFALCO O DESAPARICION?

El señor Carlos Melchor Rivera presidente de la razón social La Segunda Central, panadería establecida en Revillagigedo 74, dió cuenta a la policía de la desaparición del administrador de la referida razón social, nombrada José Seoane. Se ignora si se alzó con el dinero o si éste está en la caja, ya que Seoane se llevó las llaves de la caja. Se calcula que puedan haber desaparecido de la caja unos cuatro mil pesos.

FALLECIO

La señora Contensina Núñez Carballón, que viajaba anteayer en un auto que en Aguila y Misión chocó con otro auto sufriendo graves heridas, falleció a consecuencia de las heridas sufridas.

SECCION TERCERA

PROCESADOS

Hab Ley y Santiago Clek Chong, por infracción de la Ley de Drogas, fueron procesados con 300 pesos de fianza cada uno de ellos.

SERAN PRESENTADOS HOY

Hoy presentará la policía Secreta al Juzgado de Instrucción de la Sección Tercera, Secretaría del señor Lebredo, varios detenidos por la nueva causa instruída en virtud de las incitaciones a la huelga y al desorden que se hicieron en un mitin celebrado por los choferes de las compañías de ómnibus La Ideal y La Favorita.

Entre ellos fueron detenidos los señores José Pilar Herrera; Miguel Busto y Miguel Montero.

SECCION CUARTA

UN SUICIDA

De las aguas del litoral, entre las calles de 13 y 14, en el Vedado, fué extraído ayer, por el soldado José E. Fernández, destacado en la Batería No. 5, el cadáver de un individuo de la raza blanca, que estaba flotando en aquel lugar. A pesar de todas las investigaciones la policía no pudo por el momento saber quién fuera el occiso, pues en sus ropas no se ocupó papel alguno que pudiera permitir su identidad.

Más tarde, cuando el cadáver se hallaba sobre la mesa de la nevera del Necrocomio, fué identificado por el señor Ramiro Fernández López, español, dueño y vecino de la panadería La Flor de Trigo, situada en San Salvador número 13, como perteneces a su primo Estanislao Arias López, de 18 años de edad y de igual vecindad, quien había desaparecido de la panadería el día anterior.

Los médicos forenses doctores Barreras y Barroso le practicaron la autopsia al cadáver de Arias, certificando que presentaba pequeñas desgarraduras en la región nasal y cervical, por lo que estimaba que dicho individuo falleció a consecuencia de asfixia y no sumersión, tratándose en el presente caso de un suicidio.

MENOR ARROLLADO

En el Hospital Municipal fué asistido Orlando Cuevas Martínez, de 4 años de edad, vecino de Oquendo 136, de la fractura de la pierna derecha y contusiones por el cuerpo que sufrió al ser arrollado frente a su domicilio cuando bajaba la acera, por el auto 40957, que daba marcha atrás, siendo su chofer René Núñez Ramos, vecino de Arnao 7, en Arroyo Apolo, quien fué puesto en libertad.

HURTO

Simón Lizardo Martínez, vecino de Muralla 113, dió cuenta a la policía que encontrándose en el café situado en San Rafael y Belascoaín dejó dos paquetes conteniendo quincalla, sobre el mostrador de la vidriera de tabacos, de donde se lo habían sustraídos dos sujetos, uno mestizo y otro blanco, por lo que se considera perjudicado en 60 pesos.

CAYO DEL OMNIBUS

En el Quinto Centro de Socorro fué asistida Encarnación Delgado Collazo, de 55 años de edad, vecina de Escobar número 71, de graves contusiones diseminadas por todo el cuerpo, que sufrió en la esquina de Wilson y M, al apearse del ómnibus 146 de la empresa Cuba cayendo al pavimento y lesionándose.

El chofer Manuel Fernández Vázquez, vecino de Fomento y Palatino, fué detenido y puesto en libertad.

SECCION QUINTA

CON QUESO DEL PAIS

María Suárez Villar, de la Habana, de 50 años, vecina de Perkins 52, en el Cerro, sufrió grave intoxicación al comer cierta cantidad de un queso del país que compraba a un vendedor ambulante.

SE PRESENTARON

Antonia Díaz Suris, de 18 años y José Orosa Chao, de España, de 26 años, vecino de Moreno 6 en el Cerro, se presentaron ante el juez, manifestando su intención de contraer matrimonio. Orosa quedó en libertad.

COMIENDO 'SEÑORITAS'

En el Centro de Socorro de Jesús del Monte, por el doctor Gualda, fué asistida Manuela San Martín, de 50 años, vecina de Jesús del Monte 303, quien sufrió grave intoxicación al comer un dulce, conocido por Señorita que compró en la Dulcería Apolo, de Jesús del Monte.

LE LLEVARON LA CAMA

Denunció ante los Expertos Andrés Castro Castro, vecino de Trinidad 4, en el Cerro, que fué demandado en desahucio de la casa citada, abandonándola y dejando sus muebles en la casa del lado, Trinidad 2, domicilio de Eladio García, marchándose de la Habana y al regresar supo que un sujeto, nombrado Vicente Marcoleta vecino de la Quinta Los Molinos, valiéndose de una carta de él, falsificada, logró que le entregaran la cama de la propiedad del denunciante, tasada en 52 pesos, apropiándosela.

DR. P. M. SOUZA

Garganta, Nariz y Oídos. Hospitales de New York. Viena, Budapest. Habana. San Lázaro 226. de 2 a 4.

Dr. Gonzalo Pedroso

CIRUJANO DEL HOSPITAL MUNICIPAL DE EMERGENCIAS

Especialista en vías Urinarias y Enfermedades Venéreas. Cistoscopia y cateterismo de los uréteres. Cirugía de Vías Urinárias. Consultas de 10 a 12 y de 3 a 5 p. m. en la calle Avenida de la República 254.

DRS. ALFREDO RECIO Y AGUSTIN M. ABRIL

Enfermedades mentales y nerviosas. Sífilis del sistema nervioso. Metabolismo y nutrición. Régimen de adelgazamiento. Consultas diarias de 3 a 5 Ave. de la República 331. Teléfono: U-8316.

MATANCERAS

EL BAILE DEL LICEO

En la noche del sábado.

Primera fiesta que ofrece la Directiva presidida por el doctor Antonio J. Font, y primer triunfo que se apunta en una labor que es por todos esperada, como la mas benéfica y la mas fructífera para la aristocrática sociedad cubana.

Fué un éxito ese baile.

Que se caracterizó por su selecta, numerosa y distinguidísima concurrencia.

Colmados se veían aquellos salones.

Por los que al conjuro de las luces, el perfume de las flores, pasearon su belleza y su elegancia nuestras mas prestigiosas figuras.

Un edem la sala del Liceo en la noche del sábado.

Decorada está por Mario Andux, con palmas y flores, las mas lozanas de la estación, servía de marco a esas otras flores, que son siempre en aquellas recepciones, su mayor encanto y su atractivo mas grande.

Cuando pasadas las diez, dió, comienzo la orquesta del Maestro Aniceto Díaz a su programa de baile, poblóse el gran salón azul, como lo denominaba siempre aquel inolvidable Cronista que por tantos años reseño en las columnas de «El Moderado» la vida social matancera, el bien querido Pepe Quirós, de parejas innúmeras, entre las que prevalecía esa juventud de hoy, que es primavera florida del jardín yumurino.

Números de canto intercalados entre pieza y pieza, por la bella danceusse Raquel Martínez, alternaban con los de bailes extranjeros que valieron a la gentilísima artista los aplausos mas entusiastas.

Fué el clou de la fiesta, la encantadora Raquel.

Que tuvo además como atractivo poderoso en estos días de insoportable calor, el obsequio que para la concurrencia tuvo esa Directiva, de helados y refrescos servidos por la mayordoma del Club, bajo la experta dirección de Toribio Carreño.

No decayó un instante la animación, durante toda la noche y pasadas las tres se bailaba en aquellas salas, con el mismo selecto concurso que a las diez cuando se inició la soirée.

Satisfecho puede sentirse, de ese éxito del baile del Sábado, el nuevo Director de la Institución, mi amigo tan querido Valeriano Gómez, que puso a prueba sus condiciones escepcionales para el cargo que hoy desempeña.

Triunfó gentilmente.

Como viene triunfando en las disposiciones y las órdenes interiores que a su iniciativa vienen dictándose desde el mismo instante de su toma de posesión.

Viejo clubman de la casa, conoce a maravilla cuanto en beneficio, y cuanto a mejoramiento y comodidad de los socios, puede allí convenir y ser de provecho y utilidad general.

Pero paseños a la concurrencia que dió realce a esa fiesta encantadora del diez y seis y abramos la reseña con el nombre de la dama, que por su especial significación actual en la Institución, tiene de derecho a la primer mención.

Panchitica Tió de Font, la dulce y buena compañera de nuestro Presidente, la que con él se dispone a laborar en pró del auge y la prosperidad del Liceo.

Vestía de negro.

Un traje de chifón imprimée, marcó el mas poético a su serena y espiritual belleza.

Va en segunda mención, que bien pudiéramos llamar protocolaria, la que con el Director del Liceo asistía aquella fiesta: su hija Teté Gómez Albuerne, una figulina de idealidad suprema, una deliciosa migno ne, que desde el último invierno comenzó a frecuentar nuestras fiestas elegantes.

Y ahora la legión fascinadora de jóvenes damas entre las que haré resaltar este grupo de la mas alta distinción.

María Eulalia Badia de Caballero, Esther Morales de Pagés, Raquel Fernández Lavarrere de Romeu, Fina Font de Fernández, María Mesana de Rodríguez y Conchita Pariña de Castro.

La generala Monteverde, Doña Mariana Tió y de Cárdenas, baja futura de la sociedad matancera, que va a engrosar con motivo de su próximo traslado a la Habana, esa nuestra gran colonia en la ciudad del almendares.

Un grupo de respetables y distinguidas damas: Angelina Alcoser de Muro, América González de Febles, Hortensia Aranguren de Guiteras; Manuelita Diez de García, Asela Díaz de Saavedra, y Loja Junco de Fuentes.

Cusita Burcet de Fernández, que reaparece en nuestros salones después de larga ausencia a que la confinaba la estancia de su esposo en Santa Clara de cuya Audiencia era Abogado Fiscal.

Trsladado a Matanzas el doctor Cesar Fernández Pollo, vuelve a los salones la interesante dama que es Directora de la Gran Academia Mozart.

Tres jóvenes señoras a cual mas bella, a cual mas elegante, Clarita de Quesada de Lles, Agapita Iturralde de Carballo y Celia Micheleña de Aguirre.

La señora del Capitán Schwayer, la señora del Capitán Reynaldos y la señora del Capitán Morales Broderman, Mancha Cuni, Blanquita Parravicini y Angelina Rodríguez.

Conchita Castaler de Viciedo, Cecilia Drake de Berzan, Rosa Elejalde de Moro, Amalia Carballo de Alzuri, Monona Chavez de Alfonso, y Dulce María García de Martnez

Una constelación la jeneusse.

Como su primer astro: Nina Lovio, de blanco, una de las más celebradas toillettes de la noche.

Carmita Cabarrocas a quien vi en pareja gentilísima con el Teniente Raul Suárez Bermudez.

Consuelito Díaz Pardo y Carlos Valdes Cartaya, Pura de la Portilla y Joselto Aguirre, dos gentiles parejas que están engaged.

Las Morales Borderman, Alicia y Anitica, las Saavedra, Anita y Fredy, las Estrada, Romelia y Nena, las Uriarte Herminita y Raquel, las Moré, Dora y Enma y las Rossie, Josefina y Nena.

Babyta Gaudio, Bertila Haedo y María de los Angeles Otero, en trinidad encantadora.

Hilda Morales, que es actualmente huesped de sus hermanos los esposos Marzol Morales.

Ondina Muñoz, que se despedía en esa fiesta donde después de prolongado retraimiento reaparecía en sociedad, para el delicioso viaje que emprendió ayer para Isla de Pinos.

Rossy Solomón, Victoria Moro, Matilde Tormo, Enma de Quesada, María Berta Pons, y Zorayda Diez, en bunch de juventud, gracia y simpatías.

Mary Guiteras, de inspiradora belleza.

Babyta y Estela Zapico, dos de las mas encantadoras figulinas de la última promoción social.

Laura Mechoso, belleza helénica.

Hilda Díaz Pardo la blonda Hilda hija, del Senador matancero que goza de mayor popularidad en nuestra provincia.

Patria y Berta Febles, dos lindas jeuné filles de gracia arrobadora.

Y María Eulalia Herrera, para cerrar con áureo broche esta relación.

Mi enhorabuena al doctor Font y Valeriano Gómez, por ese su gran éxito, de la noche del diez y seis de agosto.

Sea este el primer eslabón de una cadena que esperamos ininterrumpida en triunfos y aciertos miles.

EN EL TENNIS

Un almuerzo el domingo.

Lo ofreció en obsequio de sus amistades y con motivo de celebrar su onomástico, la linda jovencita María Elena Alfonso y Baeza cuya foto aparecía ese mismo día prestigiando mis «Matanceras».

Almuerzo esplendido.

Para él fueron invitadas mas de cincuenta parejas entre jóvenes y señoritas y distinguidos matrimonios de esta sociedad.

En dos largas mesas dispuestas en las galerías del frente y del ala izquierda del Club tomamos asiento los comenzales que pasaban como ya digo en el párrafo anterior de cien personas.

Un derroche el Menú.

En el que se admiraba tanto como la delicadeza de sus platos, la abundancia y esplendidez de que hicieron gala los padres de María Elena, el Capitán Alfonso y su esposa, la dama tan simpática Nena Baesa.

Presidían ellos la mesa de los matrimonios, entre los que recuerdo a María Dolores Núñez y Miguel Beato, Adolfo Lecuona y Hernández y Jeorgina Oliva Blanquita Parravicini y Rafael Reynaldos, y Angel Fernández Larrinaga y Nena Fernández.

Estaban también en esa mesa, las señoras Josefita Brevet de Solomón, Amelia Martínez de Iareta Lecuona, Asela Díaz de Saavedra, Monona Chavez de Alfonso, Angélica Rodríguez de Morales Broderman, Zoila Noroña de los Reyes, Rosa Elejalde de Moro y Avelina Fleitas de Marquiñez, dama de una elegancia y una distinción suprema.

Presidía la mesa de la jeuneusse María Elena Alfonso con Ignacito Uriarte, y anoté en esta, parejitas tan simpáticas como Babyta Guadie y Raul Suárez Bermudez, Lolita Solis y Nilo Xirado, Marinita Alfonso y July Castañer, Herminita Uriarte y Paul Solomón, Romelia Estrada y Juan Garca Angulo, y Eduardo Alfonso Aida Muñoz y María Berta Pons y Bernardo Rodríguez.

Estela y Babyta Zapico, Venus Iareta Martnez; Carmen Luisa Amezaga; Dinora Fierro, Elsy y Lillie Gaudie, y Liliam Rojo, todas rosas de Abril, flores que abren su corola en esta primavera.

Nena y Alfreda Carnot y Belén Baeza y Minina de los Reyes.

Teté Canales, ravisant.

Y las Saavedra, las Morales Borderman, con Victoria Moro, Avelina Martínez, y Nena Estrada.

La Banda Militar, como obsequio a la hija del Capitán Cuartel Maestre del Cuarto Regimiento aquí destacado, amenizó el almuerzo, prolongándose el baile hasta entrada la tarde.

Unas vistas se sacó de esa fiesta por el fotografo Enriquez, que publicaré en nuestra edición dominical de rotograbado.

Tanto los esposos Alfonso Baeza, como su hija María Elena deshiciéronse en atenciones para sus invitados al almuerzo.

No desmayaron un instante en su afán de hacer grato a todos, las horas que pasamos a la vera de su hospitalidad y su compañía.

Y a fe que lo consiguieron.

Porque cuando cerca de las seis iniciábase el desfile en el Tennis, y nos despedíamos de los espléndidos anfitriones, había en todos los labios, elogios para su cortesana, para su derroche, y su exquisita amabilidad.

Y para María Elena, la adorable mignone, que tantas flores, tantas felicitaciones y tantos agasajos recibió en esa fecha del diez y siete de agosto, sean estas líneas, complemento del homenaje que ayer le rindiera en las «Matanceras» del DIARIO DE LA MARINA.

A tus pies Charmante.

OTROS ACTOS SOCIALES

Que no podría omitir.

La velada del Casino en la noche del sábado, que se vió como de costumbre favorecida por concurrencia enorme.

Llenos estaban los salones de la sociedad hispana.

Cual canastilla de flores.

Muy favorecido así mismo el baile del Club Atlético Militar de la barriada Versalles, fiesta también de la noche del sábado.

Y un éxito grande, inmenso, la presentación el domingo en el palco escénico de Sauto de la gran actriz Mimi Augúglia.

Su triunfo fué rotundo.

Porque puso el alma y mas que el alma su inmensísimo temperamento artístico, en la encarnación de esa «Bárbara» que nadie en ningún tiempo podrá superarla, ni igualarla siquiera.

La falta de espacio de hoy, me obliga solo a levantar acta de esa noche de arte exquisito, me priva del placer de traer a esta nota, lo que la complementaría, después de haber dicho lo muy excelso que fué el arte de la Aguglia.

No haré relación, no.

Porque sale ya el correo y me obliga al cierre de esta correspondencia, larga en exceso.

Fuera de sus usuales límites.

Manolo JARQUIN.

¡QUE RICOS!

VITI

POR LO SUAVES

DISPEPSIA - INDIGESTION

Remedio de Munyon para la dispepsia. Permitirá comer a Ud. todo lo que desee con buena digestión. En todas las farmacias.

Munyon Remedy Co. 25 Broadway New York.

POR SU COMPOSICION ES EL

OFTALMO GOTAS BOSQUE

UN PODEROSO ANTISEPTICO Y VASO CONSTRICTOR EN LAS VARIAS AFECCIONES DE LOS OJOS DONDE ESTA INDICADA SU FORMULA

OFTALMO GOTAS

HACE CESAR LA INFLAMACION, ENROJECIMIENTO, DOLOR. CONSERVA LOS OJOS LIMPIOS Y BRILLANTES.

INSTILESE 1 Ó 2 GOTAS TRES VECES AL DIA.-

LABORATORIOS DEL DR. A. C. BOSQUE TEJADILLO 56

A los 50

cuide más que nunca su salud y bienestar. Hágalo sistemáticamente. De vez en cuando procúrese un frasco de Emulsión de Scott y dele a su organismo la ayuda que necesita.

Emulsión de Scott

LOS PASAPORTES Y CIUDADANIAS

Solicitudes presentadas en la Secretaría de Estado, ayer

Antonio Valdivia, Gonzalo García, Pedro Torrás, José Ortega, María Hernández, Carlos Alegret, María Rodríguez, Vicente Chamorro.

VISADOS

Angel Besaluni.

CARTAS DE CIUDADANIAS

Carmen Hernández, Francisco Cabrera, Vicente Chamorro, María Villaverde, Francisco López, José García, Alfredo Sicré, José Peña, Joaquín Alegret, Román Ramos, José Pereira, Bienvenido Méndez, Manuel Varela, Rosendo Rivas, Antonio Rey, José Lee y Aron Pelfnovski.

CASOS Y COSAS

ESTA EQUIVOCADO

Desde Colón me remiten
el decenario "La Yaya";
y el señor anonimista
que me lo envía, en su carta
me dice "que lo critique
porque el nombre no le agrada
y porque, además, entiende
que la impresión es muy mala".
Aparte de que no debo
hacer caso de palabras
que no contienen la firma
del crítico que las manda,
yo entiendo que la revista
está bastante simpática
y que en lugar de censuras
merece elogios. "La Yaya"
es un título gracioso
que perfectamente encaja
en el ambiente humorístico
que se adivina en sus páginas.
Así, pues, anonimista,
si el decenario le causa
escozor, como deduzco,
por "causas justificadas",
no lo lea, que por eso
no se acabará, ¡palabra!
porque, como dejo dicho,
hecho está con mucha gracia.

Sergio ACEBAL.

Nuevas Marcas Para Señalar el Ganado

Se han negado a los señores Néstor López Hernández, José García y José Castillo las marcas para señalar ganado que solicitaron registrar por prestarse a confusión con otras ya concedidas, proponiéndoseles nuevos diseños por si desean adoptarlos.

Se han concedido a los señores José Evangelista Torres Dieguez, Salustiano Cruz Osorio, Juan Hernández Pérez Domingo Pérez Martínez, Jose Isabel Marrero Martínez, Basilio Cordero Pimentel, Manuel Macías, Víctor M. Rodrguez Pintado, Celio Alfonso, Jesús García Tuñón, Pedro Fernández Vázquez, Francisco García Peña, Alberto Baez Peña, Nicolás Espinosa, Jerónimo Victoriano Saavedra Placeres.

IMPORTANTE

Todo ganadero que interese registrar su marca para señalar ganado puede dirigirse por simple tarjeta postal a esta Sección y rápdamente se le enviarán instrucciones y marcas que puedan registrar a fin de que si es de su agrado alguna de ellas nos lo comunique e inmediatamente le habilitaremos su petición dándole toda clase de facilidades para que en breve plazo pueda registrar su marca ron los menos trastornos posibles.

DE DIA EN DIA

"El Gobierno se niega a seguir tratando con los nacionalistas".

"Conspiran los nacionalistas contra la vida de un Gobernador".

"Misterioso asesinato de un connotado nacionalista".

"Los nacionalistas intensifican su campaña".

"Una guarnición que simpatiza con los nacionalistas".

"Cada día más fuertes los nacionalistas".

"Conferencia de jefes nacionalistas en la cárcel".

Las anteriores frases se han publicado en estos días como titulares de diversas noticias, relativas unas a la campaña nacionalista de la India y otras a las actividades de los nacionalistas del patio.

Para evitarlos sobresaltos a los lectores, sería conveniente que los periódicos llegaran a un acuerdo para diferenciar nominalmente a los nacionalistas nacionales de los de la India y otros países, pues sucede que también en otros países los hay.

Acaso resolviera el problema una clasificación análoga a la que se hace de las vitaminas. Nacionalistas A, B, C, etc.

En Coliseo, cerca de San Miguel de los Baños, una familia dada a las prácticas espiritistas, recibió la oportuna visita de una pareja de la guardia rural en momentos en que dos o tres jovencitas, excitadas por la autosugestión y las "murrumacas" de un brujo, rodaban por el suelo víctimas de agudas convulsiones.

Una de las muchachas sufre todavía una gran excitación nerviosa.

Todo porque a la familia se le antojó saber dónde estaba un tesoro, escondido bajo tierra, cuya existencia le reveló a la aterrorizada joven un espíritu.

¡Tan fácil que les hubiera sido averiguarlo preguntándole a Don Manuel Abril, quien sabe bien dónde se esconde el único tesoro que hay en San Miguel de los Baños: el tesoro de aquellas aguas minero-medicinales!...

La verdad que hay espíritus que tiene cosas de cabo interino.

"¡El partido conservador tiene hambre!"

¿Y quién es, querido doctor Castellanos, el Partido Conservador, para no tener hambre?

"Detuvieron a tres empleados por el fraude de las plumas".

Esto parece cosa de indios sin levita.

En Cap Breton, Francia, se dispone a rendirle un homenaje al insigne novelista asturiano Armando Palacio Valdés.

Por lo visto aquella apreciación de un crítico local que estimaba que Palacio Valdés estaba bueno para ser leído en familia, resulta un poco exagerada.

A no ser que el crítico se refiera a la gran familia humana.

DETENCION DE 8 RECLAMADOS

Serán puestos a disposición de los Jueces correccionales

Por estar reclamados fueron detenidos por la policía en el día de ayer, las personas siguientes:

Secundino Carrera López, chofer y vecino de Villegas y Progreso, reclamado por el J. C. de Marianao.

José María Vigo Romero, chofer y vecino de Machado 403, reclamado por el J. C. de la S. Cuarta, siendo remitido al Vivac.

Alberto Alvarez Carreras, vecino de A, número 273, reclamado por el J. C. de la S. Cuarta.

Andrés Soler Navarro, de 60 años de edad, tonelero y vecino de San Pedro 22, reclamado por el J. C. de la S. Carta.

Julia Matos Valle, vecina de M, Gómez 250, reclamada con el hombre de María Fernández García por el J. C. de la S. Cuarta, siendo remitida al Vivac.

Genaro Chávez Vargas, chofer y vecino de Palatino y Fomento, reclamado por el J. C. de la S. Cuarta.

Arturo Manzano Martínez, tabaquero y vecino de Aguiar 60, reclamado por el Presidente de la Sala Primera de lo Criminal de la Audiencia de la Habana que lo condenó a dos años de prisión por defraudación a la propiedad industrial.

Miguel Cayon Bengochea, chofer y vecino de Bolívar 22, reclamado por el J. C. de la S. Tercera. Ingresó en el Vivac.

¿Va su hija a la escuela con regularidad?

Muchas muchachas faltan a la escuela algunos días de cada mes por enfermedad, lo que, en la mayoría de los casos, es innecesario porque tanto las jóvenes como las mujeres de edad, pueden fortalecerse con el Compuesto Vegetal de Lydia E. Pinkham.

Exija este embalaje

Los muchachas que sufren de agotamiento, insomnio, nerviosidad y falta de apetito, recobrarán nueva fuerza y vigor con el

Compuesto Vegetal de Lydia E. Pinkham

Su hija merece lo mejor en la vida.

De venta en todas las farmacias.

FARMACIA
DROGUERIA DE
"JOHNSON"
DE TURNO LOS LUNES
Obispo Nº30 TELEFONO-A-2129.

LA MAYOR
32 EDIFICIOS
600 EMPLEADOS
SARRÁ
DROGUERIA
ABIERTA TODOS LOS DIAS
TODA LA NOCHE LOS MARTES

I. R. PULGARON
MANZANA DE GOMEZ 465
Teléfono A-1862

Primera y Segunda Enseñanza. Enseñanza Superior y Latín. Lujosa Quinta para Internos. Visita y avisos de 6 a 7.

DINERO
SOBRE ALHAJAS
Vea la calidad y precio de nuestras prendas
LA REGENTE
Neptuno 39. Telf. A-4376.

FARMACIA
Y DROGUERIA
LA QUECHEL
DE TURNO LOS VIERNES
OBISPO 27 Teléfono **A-2141**

FARMACIAS DE TURNO

MARTES

HABANA

Calle y número	Teléfonos
San José 122	U-2507
Ave. Menocal 113	U-7065
República del Brasil 41	A-8026
Tejadillo 38	M-5272
R. M. de Labra 180	M-5719
Gral. Aguirre 1	M-4236
General Manuel Suárez 103	U-6743
E. Palma y Colón	M-4640
Villuendas y Oquendo	U-6841
Rafael M. de Labra y Barcelona	M-4517
Ave. de Menocal y E. Villuendas	U-7070
M. Gómez 384, entre Romay y S. Joaquín	M-4128
Salud 99	M-5410
Zenea 59	M-4170
Ruiz de Luzuriaga 129	M-5249
Compostela 163	M-8821
Ave. de la Independencia y Oquendo	U-6830
Ave. Simón Bolívar y Manrique	M-5229
Avenida de la República 203	M-4268
Corrales y Cienfuegos	M-4819
Manrique 7	M-5160
Máximo Gómez 172	M-5692

VEDADO

Calle 17 núm. 58, entre J e I	F-6092
Zapata y B	F-6007
Calzada y 10	F-6262
Calle 17 núm. 453, entre 8 y 10	F-6193
Calle 23 núm. 381, entre 2 y 4	F-6127

VIBORA

Tejar y 16, Reparto Lawton	X-2318
10 de Octubre 600	I-7581
S. Francisco y Lawton	X-2326
10 de Octubre 444	I-7289
Santa Catalina y Luz Caballero	I-7474
Carretera de Managua y Valiente	I-7213

JESUS DEL MONTE Y SANTOS SUAREZ

10 de Octubre y Santa Emilia	I-7565
Santa Emilia y Gómez	I-7778
San Leonardo y Flores	I-7466
10 de Octubre 231	X-2247

LUYANO

Herrera 50	I-7777
Pérez y Villanueva	I-7253
Florencia y Bellavista	——

CERRO

Churruca 16	I-7440
Calzada del Cerro 458	A-6136

NOTA:—Este grupo deberá prestar el servicio público todo el día y la noche de los domingos siguientes: Febrero 2; Marzo 16; Abril 27; Junio 8; Julio 20; Agosto 31; Octubre 12; Noviembre 23, de 1930.

ENSAYE ESTE REMEDIO PARA ALMORRANAS

Obtenga del farmacéutico un tubo de Man Zan De Witt. Este ungüento calmante y curativo obra como encanto en todos los casos de almorranas sangrientas, no sangrientas, pruriginosas o salientes y el aplicador especial hace fácil y limpio el tratamiento por sí mismo. La primera aplicación ahuyentará inmediatamente el prurito insoportable, y dentro de muy poco tiempo cesará la sangría y el hinchazón se calmará. Por medio del Man Zan De Witt se puede obtener alivio instantáneo. Es garantido por los fabricantes de las famosas Píldoras De Witt.

MAN ZAN

Ferrocarriles Unidos de la Habana
desde Agosto 16
Boletín "FIN DE SEMANA" a
San Miguel de los Baños
$3.80

En primera clase, ida y vuelta, incluyendo el transporte en ómnibus desde Coliseo a San Miguel y regreso. Servirá para ir los Sábados, Domingos y días festivos y para regresar hasta el Lunes próximo o día siguiente al festivo.

La Administración.

E. P. D.
EL SEÑOR

Dr. Francisco E. de la Torre y Bassave

Ex-Magistrado del Tribunal Supremo
HA FALLECIDO

Después de recibir los Santos Sacramentos.

Y dispuesto su entierro para hoy Martes 19, a las 4 de la tarde, sus familiares que suscriben ruegan a las personas de su amistad se sirvan concurrir a la casa mortuoria, Calle de San Nicolás núm. 142, entre Salud y Reina, para de ahí acompañar el cadáver al Cementerio de Colón, favor que les agradecerán eternamente.

Habana, 19 de Agosto de 1930.

Eduardo, Sarah, Alberto, Raimundo, José, Francisco, María Luisa, Elisa y Dolores de la Torre y Soublette; Lucila Ugarte de la Torre; Otilia González de la Torre; Crnel. Federico Rasco; Antonio Crespo; Dr. Octavio Montoro; Miguel Kohly; Pedro y Dolores de la Torre y Bassaves; Dr. Rafael Montoro; Dr. E. Fernández Soto; Dr. Luis Ortega; Dr. E. Cullen.

EXCEMICIDA

MADAME SENTOURE

Maravillosa pomada francesa infalible para eczema, herpes, peoriasis, ácido úrico etc. Poderoso específico para llagas, úlceras crónicas. ¡Curas asombrosas! Venta Garrá, Johnson, Taquechel. Depósito: Máximo Gómez 412. Dr. Morist.

M.E.C.D. 2016

CUBANOS INDIGENTES QUE ESTAN EN NEW YORK SERAN REPATRIADOS EN EL "CUBA"

Estos irán desde la ciudad de Manhattan en automóviles hasta Filadelfia, donde se encuentra nuestro crucero

NOTICIAS DE ESTADO Y DEL SERVICIO EXTERIOR

Fué enviado a la Gaceta el Reglamento adicional de la Conv. Radiotelegráfica firmada en Washington en 1927

Existen, según datos que hemos tomado en la Secretaría de Estado, gran cantidad de cubanos en la ciudad de New York, quienes atraídos por el prestigio de la gran urbe marcharon a ella en busca de trabajo y quizá de fortuna. Pero, la mayor parte de ellos, al llegar al lugar de sus esperanzas se dieron cuenta, tardíamente, que los medios de subsistencia en los Estados de la Unión eran quizá más duros que en la propia patria. Es por ello que en el buque de nuestra Marina de Guerra, el Cuba, que se encuentra anclado en Filadelfia, vendrán repatriados gran número de cubanos indigentes que pululan sin trabajo y faltos de todo recurso por la gran ciudad de Manhattan. Estos, nos informaron en la Secretaría de Estado, irán hasta Filadelfia en autos, e inmediatamente se embarcarán en el Cuba para retornar si es verdad que faltos de recursos, pero a la patria y al lado de los suyos.

DE LA CONVENCION RADIO TELEGRAFICA FIRMADA EN WASHINGTON

La Secretaría de Estado ha enviado para que sea publicado en la Gaceta Oficial el Reglamento General Adicional de la Convención Radio Telegráfica Internacional que fuera firmada en la capital de los Estados Unidos el día 25 de noviembre del año de 1927 y aprobada por el Senado de República de Cuba en abril 30 del corriente año.

REGRESA JULIAN MARTINEZ CASTELL

También nos informaron en la Secretaría de Estado que el ex-Capitán señor Julián Martínez Castell, Comisionado General cubano a la Exposición de Sevilla y Agregado Comercial del Departamento, regresará a la Habana en breve. Sabemos también que el señor Martínez Castell, trae consigo una gran cantidad de medallas y diplomas para todos los concursantes que con tantos méritos las adquirieron en la magna Exposición Ibero Americana que se celebró recientemente en la ciudad andaluza de Sevilla.

AUTORIZADO PARA ACTUAR UN CONSUL

La Cancillería ha autorizado provisionalmente, al señor Aurelio Gallardo para que pueda ejercer las funciones de Cónsul de la República de México en la Habana.

El señor Gallardo ha llegado a esta capital recientemente.

RECONOCIMIENTO DE UN CONSUL

La Secretaría de Estado ha reconocido, a petición de su Gobierno, como encargado de los negocios de su país en la Habana.

El Departamento de Estado envío al señor Corpeño una comunicación relevándole de esa autorización.

LA SRA. DE LOYNAZ DEL CASTILLO

A bordo del vapor Orbita llegó a la Habana la señora esposa del General Loynaz del Castillo, Ministro de Cuba en la República de Portugal.

DE LA CONVENCION DE VETERANOS EN FILADELFIA

El Subsecretario de Estado, mostró a los repórters del Departamento un cable que enviara ayer el Secretario de la Embajada en Washington doctor Gonzalo Guell, quien ostenta la representación de la Cancillería en la 32 Convención de Veteranos de la Guerra Hispano Americana que se está celebrando en Filadelfia.

El cable del doctor Guell dice así:

Veteranos celebraron Convención. El General Valiente pronunció un vibrante discurso. Cuba y Machado fueron ovacionados. Al terminar Convención el Comandante en Jefe de los veteranos americanos hizo mención del Presidente de Cuba como veterano distinguidísimo. El General Francisco de Paula Valiente entregó al Alcalde de Filadelfia la bandera cubana donada en nombre del pueblo de Cuba. Fué un acto sencillo y emocionante.

LA REVISTA DIPLOMATICA

Llega a nuestro poder el último número de la Revista Diplomática que dirige nuestro compañero Francisco Meluza Otero.

Interesante material de lectura donde se destaca una entrevista especial concedida por el ex Presidente de México Portes Gil, durante su estancia en la Habana; la trascendencia histórica del 14 de julio con la laudable iniciativa de declarar este día como fiesta universal de las libertades humanas; la Reclamación Harrah por el letrado consultor de la Secretaría de Estado, doctor Juan de Dios Romero; Los Enemigos del Tabaco Habano por José E. Perdomo y otros artículos interesantes, así como el resumen social y diplomático del mes.

La presentación lujosa y original de la Revista Diplomática la hace una publicación elegante además de útil en toda biblioteca.

Por este mismo número nos enteramos que el señor Francisco Meluzo Otero ha sido nombrado últimamente miembro de la Academia Diplomática Internacional de París, según acuerdo de la docta corporación donde están afamados internacionalistas y diplomáticos de todo el orbe. El Embajador de Francia Vizconde de Fontenay y el ex ministro de Gracia, M. Frangulis hicieron la presentación de nuestro compañero.

EXPORTACION DESDE EL PUERTO DE BARCELONA

La exportación por el puerto de Barcelona al Uruguay, durante los primeros seis meses del año actual ha sumado 1440 toneladas y 4,174,595 pesetas, correspondiendo 1,644,959 pesetas a aceites de oliva; 1,024,673 a tejidos de todas clases; 480,343 a botonería, 320 818 a vinos; 176,774 a perfumería y productos farmacéuticos; 109,448 a corcho y sus manufacturas; 78,162 a comestibles; 14,775 a licores y 324,643 pesetas a varios. Esta exportación representa un aumento considerable sobre la del año próximo pasado en el que, en los doce meses, solo se exportaron artículos por valor de 5,906,827 pesetas.

LA CIRCULACION DE LA PLATA EN ESPAÑA

Se ordena que la importación de la plata pura o aleada en pasta solo podrá efectuarse en España por las Aduanas establecidas en las capitales de provincias y por las de Irún y Port Bou, Valencia de Alcántara, Cartagena, Cafranc, Vigo y Gijón, en las que previo análisis se determinará su ley. Las cantidades de plata que se importen deberán circular con guía, que expedirá la Aduana en que el despacho se realice, anotando cuántas expida en el correspondiente registro. Los destinatarios o receptores de la plata que se importe alcada leyes desde 825 milésimas, llevarán cuenta corriente de su inversión y sus establecimientos, fábricas o talleres, que darán sujetos a la fiscalización que determine la Dirección General de Aduanas. La plata producida en el país que da sujeta a las mismas formalidades de especulación, inversión y fiscalización que la importada del extranjero. Hasta nueva orden, queda prohibida la importación de moneda de cobre y sus aleaciones de cuño extranjero.

PORCELANA Y ESMALTE EN MUEBLERIAS Y FERRETERIAS

ADELANTANDO SIEMPRE.....

Para que usted no pierda su tiempo... se ha abierto en la calle de San Rafael 12, entre Consulado e Industria, una moderna farmacia tipo americano, la del doctor E. Vilela. Su lema es que cada comprador sea un nuevo cliente satisfecho.

SERVICIO A DOMICILIO. TELEFONO A-5495.

SOLO 5 DIAS DE PLAZO DE MATRICULA PARA LOS ALUMNOS DE ENSEÑANZA LIBRE

El término improrrogable vencerá el día 5 de Septiembre. Aunque restablecido, el Rector no pudo presidir una reunión

VARIAS NOTICIAS DE LA UNIVERSIDAD DE LA HABANA

El profesor Dr. Dihigo hace público su general reconocimiento por las muestras de interés recibidas. Cursillo de Terapéutica

A pesar de que en los Estatutos vigentes, se significa como única para los alumnos de la enseñanza libre, la convocatoria en el mes de mayo, la que concede derecho a exámenes tanto en el mes de junio como en septiembre, según nos dijo ayer el doctor Castro Targarona, de acuerdo con lo establecido en la Ley Bosch se debe convocar también en el mes de septiembre, para aquellos alumnos libres que no se hubieren matriculado en el pasado mes de mayo.

Es importante aclarar—nos dijo el caballeroso doctor Castro Targarona—que el plazo para matricularse quedará abierto el lunes día primero de septiembre, debiendo cerrarse el viernes día 5 a las cinco de la tarde y no el día 10, como algunos creen y hasta se ha dicho, erróneamente. Este plazo para el pago de matrículas libres sólo debe permanecer abierto cinco días al igual que en el pasado curso, dejando así tiempo suficiente para señalar y celebrar los distintos exámenes.

El costo de la matrícula será de doce pesos con cincuenta centavos por derecho de exámenes y dos pesos por matrícula deportiva, por cada asignatura que matriculare el aspirante, a excepción de los Cursos Preparatorios, cuyo costo y demás detalles daremos a conocer en la convocatoria que seguramente se dará a la publicidad en el día de mañana.

RESTABLECIDO EL SR. RECTOR DE LA UNIVERSIDAD

Numerosos profesores concurrieron ayer a las oficinas del Rectorado, con el propósito de enterarse de la salud del doctor Clemente Inclán, el que según nos informaron por la mañana había salido por primera vez, para trasladarse a su nueva residencia del Reparto Almendares, en la calle Octava entre 5 y 6, donde permanecerá por unos días, sin concurrir a su despacho en la Universidad por impedírselo los médicos que lo asisten.

REUNION DIFERIDA

Los profesores que integran la Comisión organizadora del Día del Graduado y que debieron celebrar una junta en la mañana de hoy, acordaron posponerla por unos días, con el objeto de dar tiempo a que el señor rector se restablezca de la afección que lo mantiene alejado de sus habituales ocupaciones, pudiendo así presidir la reunión de la Comisión, que desea guiarse en un todo por las orientaciones que les ofrezca el distinguido jefe universitario.

PROVISION DE INTERINIDADES

El decano de la Facultad de Letras y Ciencias doctor Martínez Prieto, ha solicitado del señor rector de la Universidad, se cubran con carácter interino las plazas de profesores auxiliares de las Cátedras: Teoría de la Arquitectura y Dibujo Arquitectónico, las que actualmente no están incluídas en los presupuestos generales de la nación.

RECONOCIMIENTO DEL DR. JUAN M. DIHIGO

El doctor Juan Miguel Dihigo, distinguido y muy querido profesor de Lingüística de la Universidad, que desde hace más de cuarenta años honra el Claustro de Profesores de la Facultad de Letras y Ciencias, nos ha pedido hagamos llegar su cordial agradecimiento a todos los compañeros y amigos que por distintos medios se interesaron por su salud en días pasados, con motivo del accidente automovilista en que sufrió la fractura de la tibia y de cuyo mal se encuentra, afortunadamente, restablecido por completo.

DEL INSTITUTO IBERO AMERICANO DE BERLIN

Del Instituto Iberoamericano de Berlín, que desde hace años viene dedicándose a facilitar toda clase de informes a los extranjeros y ocupándose especialmente de las relaciones científicas iberoamericanas, ha recibido ayer una comunicación al rector doctor Clemente Inclán, en la que le significa sus deseos de editar un manual sobre las instituciones científicas, las Universidades, Escuelas Superiores, Academias, etc. que funcionan actualmente en la América Central y en la del Sur.

El fin que persigue dicha obra, no es solamente dar una información general de la vida científica e intelectual del mundo iberoamericano, sino presentar además, al lector europeo los detalles de organización de los distintos centros educacionales, a cuyo fin interesa folletos, publicaciones, reglamentos y cuantos datos se le pueda aportar en relación con la organización académico docente de nuestro máximo centro de enseñanza, al que desean dedicarle especial interés.

En la propia comunicación, ofrece con destino a la Biblioteca universitaria, varios ejemplares de la Revista trimestral Ibero Amerikan Nisches Archiv, de la que pueden obtenerse interesantes detalles sobre las distintas corporaciones iberoamericanas dedicadas a la experimentación y al estudio.

CURSILLO DE VERANO DE TERAPEUTICA CAN SU APLICACION A LA CLINICA

Previa autorización del rector y del decano se dió comienzo a la explicación de este cursillo el día 19 de julio del pasado mes, en el Pabellón Domingo Cubas, del Hospital Calixto García, estando a cargo la dirección inaugurando el Cursillo el profesor titular de la asignatura doctor Antonio M. Valdés Dapena. Las clases se han venido desarrollando diariamente de siete a diez de la mañana, unas veces en la Sala, Dispensario y en el antes citado Pabellón de Clases, con la cooperación de eminentes compañeros y con el decidido entusiasmo de los estudiantes, que han asistido con asiduidad al Cursillo habiéndose realizado una labor digna de encomio a juzgar por el programa desarrollado que a continuación exponemos:

Lección inaugural por el doctor Valdés Dápena.

Generalidades: Siete conferencias. Técnica Terapéutica Médica explicada durante el Curso, especialmente el lavado del pulmón, por el método de García Vicente y el Sondaje del Corazón.

Modificaciones broncopleuropulmonares. Medicación purgante. Terapéutica de la fiebre y de la febrícula. Terapéutica general de las Enfermedades infecciosas. Climatología y Climatoterapia, normales para el clima de Cuba. Hidroterapia. Hidroterapia marina o talasoterapia. Características de las playas cubanas. Baños y duchas. Elioterapia. Cura Heliomarina. Crenoterapia. Clenoterapia cubana. Medicaciones gastrointestinales.

Lunes 11 de agosto: de 7 a 8 a. m.: Terapia Hepato Biliar y técnica del drenaje médico de las Vías Biliares. De 8 a 9 a. m.: Medicaciones Neuro vegetativas.

Martes 12 de agosto: De 7 a 8 a. m.: Medicaciones cardiotónicas y de 8 a 9 de la mañana: Terapéutica de las supuraciones Bronco Pulmonares.

Jueves 14: De 7 a 9 a. m.: Medicaciones renales y sus aplicaciones a la Clínica.

Viernes 15 de agosto: De 7 a 8 a. m.: Medicación Hipotensora y sus aplicaciones a la Clínica. De 8 a 9 a. m.: Medicación Hipertensora.

Sábado 16 de agosto. De 7 a 8 a. m. Medicación antálgica o analgesiante. De 8 a 9 a. m.: Medicaciones anestésicas, por el doctor José Iglesias de la Torre.

Lunes 18 de agosto: De 7 a 8 a. m.: Medicación Neuro Sedativa.

De 8 a 9 a. m.: Medicaciones dermatológicas, por el doctor José Alfonso.

Martes 19: De 7 a 8 a. m.: Fisiopatología y exploración del sistema endocrino y medicaciones hopoterápicas: estado actual de la endocrinoterapia. De 8 a 9 a. m.: Medicaciones genitales.

Miércoles 20 de agosto. De 7 a 8 a. m. Medicación Hipnótica y de 8 a 9 a. m.: Medicación antisiéptica.

Jueves 21: De 7 a 8 a. m.: Medicaciones neuro activantes y modificadores del sistema nervioso periférico. De 8 a 9 de la mañana: Medicación Leucolítica y Leucógena.

Viernes 22 de agosto: De 7 a 8 a. m.: Medicación hemostática. De 8 a 9 a. m.: Medicación hematógena y modificadores vasculares periféricas.

Sábado 23: De 7 a 8 a. m.: Físico-natología de las afecciones del Tubo Digestivo. De 8 a 9 a. m.: Elección de anestésicos, por el doctor José Iglesias de la Torre.

Domingo 24: Terapéutica de las Enfermedades de la nutrición, de 8 y media a 10 a. m.

Lunes 25: Nociones capitales de Dietética y normales para el clima de Cuba. de 7 a 8 a. m. y de 8 a 9 a. m.: Nociones capitales de embriología, fisiología y anatomía del Sistema Nervioso, por el doctor Rodolfo Guiralt y Viondi.

Martes 26 de agosto: De 7 a 8 a. m.: Terapéutica de las Radiaciones Primera conferencia, por el doctor Ernesto F. Fonts, y de 8 y media a 10 a. m.: Exploración del sistema nervioso y del psiquismo de un enfermo, por el doctor Rodolfo Guiral y Viondi.

Miércoles 27: De 7 a 8 a. m.: Segunda lección de las Terapéuticas de las Radiaciones, por el doctor Ernesto Fonts. De 8 y media a 10 a. m. Terapéutica de las Enfermedades Nerviosas, por el doctor Guiralt.

Jueves 28: De 7 a 8 a. m. Terapéutica de las Radiaciones Tercera y última lección. (Estas conferencias de Radiaciones son en el Hospital Mercedes, en el Departamento de Terapéutica del Cáncer, a la hora y días mencionados).

De 8 y media a diez a. m.: Terapéutica de las Enfermedades Mentales, por el doctor Rodolfo Guiral y Viondi.

Viernes 29: De 7 a 8 a. m.: Terapéutica general del Cáncer. De 8 a 9 a. m. Importancia de la Fisioterapia.

Sábado 30: De 8 a 9 a. m.: Terapéutica de las intoxicaciones. Toxicomanía y Politoxicomanía y terapéutica de los agentes producidos por los agentes físicos.

A las 9 a. m.: Solemne sesión de clausura en la que se hará entrega de Diplomas de asistencia a los señores alumnos que han participado en sus trabajos.

Doblones Españoles de Hace dos Siglos han Sido Encontrados en La Florida

Se segura que pertenecieron al pirata español Montesinos, que fué atacado por los indios Seminoles que enterraron el botín

MOVIMIENTO DE PASAJEROS Y BARCOS EN EL PUERTO

Ayer tarde y a la llegada del vapor Cuba y entre los numerosos hombres de mar que han sido desenrolados de los ferries que por ahora han dejado de navegar se comentaba el hallazgo d eun tesoro, en las costas de la Florida y que procede de uno de los más famosos piratas que infestaron en la antigüedad las costas floridanas.

La historia es larga, pero verídica, pues los Hermanos Russel, residentes en un rancho cercano a Miami, haciendo excavaciones lograron descubrir unas extrañas monedas que en total suman 27 piezas.

Examinadas detenidamente, se comprobó que la mayor parte de ellas son auténticos doblones españoles de hace dos siglos y que según todos los datos pertenecieron al Pirata Montesino, quien tuvo sus pendencias con los indios de la Tribu Seminol, los que después de haberle quitado un gran botín la internaron en su territorio, pero el español le siguió sus pasos y vió donde lo enterraron, mas nunca le fué posible llegar al sitio pues los indios habían montado sus guardias hasta que los blancos se alejaron.

Montesino hizo un tosco mapa del lugar y en sus memorias relató sus asuntos con los Seminoles, asegurando que le habían quitado 70 mil pesos en doblones.

Un marinero danés adquirió esos planos y fué a la Florida con la esperanza de ver si hallaba el entierro, pero al fin desistió de sus propósitos y dejó abandonado su equipaje donde más tarde se halló el mapa y de ahí que se asegura que los Russell hayan podido dar con el tesoro en Matecumbe y los actuales buscadores no han perdido sus esperanzas de hallarlo todo.

EL DR. VIRIATO GUTIERREZ

Al medio día de ayer y utilizando uno de los hidroaviones que hacen la travesía a Miami, embarcó el doctor Viriato Gutiérrez, quien fué despedido por numerosos amigos.

POR LA RUTA DE LA FLORIDA

Por la ruta de la Florida y en el Governor Cobb embarcaron David S. Recio, Sant Mitchell y familia, Miguel Recarey, Generosa de la Barra, Ramón Gómez, Juan F. Pla, Graciela Puyol, Fuaso Fernández.

BARCOS LLEGADOS AYER

Ayer llegaron los siguientes barcos:

Vapor americano President Johnson, con carga general y 77 pasajeros.

Vapor americano Cartago, procedente de New Orleans con carga general y 48 pasajeros.

Vapor hondureño Amapala, procedente de New Orleans con carga general y 57 pasajeros.

Vapor americano Cuba, de Tampa y Key West, con carga general y pasajeros.

Vapor americano Cauto, procedente de New York y Filadelfia, con carga general y explosivos.

Vapor americano Munberver, de New Orleans, con carga.

Vapor inglés Berwinlea, de New Port News, con carbón mineral.

Ferry boat americano Joseph Parrot, de Key West, con 26 wagones de carga.

Vapor inglés Lachy Astley, de New Orleans, con carga general.

Vapor americano Orizaba, de New York, con carga general y pasajeros.

LOS QUE LLEGARON POR LA FLORIDA

Por la Ruta de la Florida y en el Cuba llegaron ayer 143 pasajeros, entre ellos 58 excursionistas pertenecientes a los Caballeros de Pythas que tuvieron una convención en St. Pertergusrg, Fla., y por cuyo motivo el barco llegó embanderado.

Además llegaron en este barco los señores doctor Antonio Sánchez de Bustamante, Jr., Dolores Rodríguez, Gloria Alvarez del Pino, Margarita Portilla, Miguel A. Cano, Ludivina Amado, Mildred Mathews, Dr. Gustavo Pérez Abreu y señora, Angela G. viuda de Alvarez e hijo, Laureano Vales, el oficial de la policía de Boston James J. Slines, Rodrigo Santos y familia, C. Hernández, Antonio Mariche y señora, Aida Armestronge e hija, Dolores Fernández, Francisca Mederos, Fernando Ojato, Laura Gillet, José P. Pérez, Barton Smith, el Juez Raymond H. Vuch y otros.

DOS FERRIES AMARRADOS

Los ferries Estrada Palma y Henry M. Flagler, han sido amarrados en Key West, habiendo sido dados de baja la mayor parte de los tripulantes.

Por ahora sólo seguirá viniendo a La Habana el Joseph R. Parrot.

EL ORIZABA

En el Orizaba llegaron ayer para La Habana Carmen Gómez, Angela Lazo, Marie Lazo, Mario E. Rojas, Ramón Vidal, Luis Hernández, Antonio Martínez.

Para Progreso y Veracruz lleva el Orizaba 63 pasajeros embarcados en New York, y los siguientes embarcados en La Habana: Adolfo Silva y familia, Ldo. Alfonso Acosta y familia, Benito Carrillo, Félix Fernández de Castro, inspector general de la Trasatlántica Española; Rosa M. Lasigair, Augusto Ordóñez, José Junco, Vicente Canoura, José Schneider, Mario Serra, Mary D. Waterman y familia, Samuel Disheimer, Anastasio Leal y familia, Juan E. Luis Santiago y otros.

EL PRESIDENT JOHNSON

Entre los pasajeros en tránsito del President Johnson viaja Cornelia Curtis, cronista social del gran diario The Cleveland Plain Dealer, Mr. y Mrs. Mc Kinley, del Comité de Gobierno de la Barber S. S. Co., el doctor Grace White, profesor de Biología del Colegio Wilson, quien se dirige a Honolulu, Mrs. Cornelia Harris, que hace 62 años fué a Siam como misionera, el Dean de la Universidad de Filipinas, doctor Henry Towsend y señora.

EL MANUEL CALVO

Ayer tarde zarpó para New York, Cádiz y Barcelona el trasatlántico español Manuel Calvo, que lleva carga general y más de cien pasajeros en su casi totalidad inmigrantes.

Lleva este barco mil tercios de tabaco para España, once mil pies de caoba para Valencia.

SALIDAS

Ayer salieron el noruego Rijga, para Sagua; el inglés Carronparck, para Cárdenas; el Cauto, para Tampico; el Governor Cobb y el Joseph R. Parrot, para Key West; el Munloeaver, para Buenos Aires; el Munlisto, para Boca Grande; el City of Agra para New Port News; el Manuel Calvo, para New York; el Orbita, para Panamá y el Orizaba para Progreso.

MOVIMIENTO DE VAPORES

LOS QUE SE ESPERAN

AGOSTO 19

Pennsylvania; de N. York.
Governor Cobb; de C. Hueso.

AGOSTO 20

Toloa; de Cristóbal.
Turrialba; de P. Cortés.
Munargo; de Miami.
Ulúa; de New York.

AGOSTO 21

Río Panuco; de Veracruz.
Governor Cobb; de C. Hueso.
Colombia; de S. Francisco.

AGOSTO 22

Cuba; de Tampa y C. Hueso.
California; de S. Francisco.
Atenas; de N. Orleans.

AGOSTO 23

Havana; de Progreso.
Governor Cobb; de C. Hueso.
Heredia; de Cristóbal.
Santa Rita; de Panamá.

LECHE CONDENSADA
"La Lechera"

TONICO BIOLOGICO
TRILYSIN
Evita la caspa y la caida del cabello
DROGUERIA DE JOHNSON
Obispo Nº30—Telf. A-2129

TRASLADO A LA OFICINA

El contador del Orizaba, señor Herry Moreno, ha sido trasladado a la oficina de la Ward Line en New York y posiblemente será llevado al puesto de sobrecargo del nuevo vapor Oriente.

DINERO
SOBRE ALHAJAS
Vea la calidad y precio de nuestras prendas
LA REGENTE
Neptuno 39. Telf. A-4376.

PROLONGA SU ESTANCIA

El conde von Luckner, en su goleta Mopelia, ha decidido permanecer por 24 horas más en la Habana y por tanto no zarpará hasta la madrugada de hoy.

JUNTA GENERAL DE LOS PLOMEROS

Designación para cargos vacantes en la directiva

Celebró junta general extraordinaria la Federación Nacional de Plomeros, designando por aclamación y a virtud de petición hecha por el señor José Aramas a los señores Arturo Xiqués, para vicepresidente y para vocales a los señores Pedro García, Francisco F. Fernández y Pablo Rubio, quienes tomarán posesión de sus cargos, en la próxima junta directiva, que se celebrará el día 4 de sepitembre a las 8 p. m. en el local social San Leonardo número 3.

Un Minuto para sanear la Boca

UN poquito de CALOX sobre el cepillo húmedo, unos segundos de frotación, y los dientes quedan limpios y blancos, las encías libres de toda impureza y la boca sana y fresca. Este admirable polvo dentífrico hace que los alimentos tengan mejor gusto, al mismo tiempo que neutraliza los malos efectos de las partículas de comida que se alojan en los pequeños huecos interdentales. Calox significa dientes blancos, dientes sanos, dientes fuertes.

Pida CALOX en su botica favorita.

McKESSON & ROBBINS
Incorporated
Nueva York, E. U. A.

No sólo las más importantes estructuras de nuestra capital, sino también los puentes y la base de nuestra grandiosa carretera central y las numerosas obras de concreto que se construyen en todas partes de la República, son elocuentes testimonios de lo que puede hacerse con

"Cemento El Morro"

El nuevo Hotel del Balneario San Miguel de los Baños

M.E.C.D. 2016

LOS ESTUDIANTES CHILENOS NO SE AFEITARAN MIENTRAS DURE EL CONFLICTO

APARECIO LA AVIADORA DEL "DERBY" QUE SE HABIA PERDIDO

DESTACAMENTOS DE TRIBENOS HOSTILIZAN A DIARIO A PESHAWAR, EN LA INDIA

SE HUNDIO AYER EN EL PACIFICO EL VAPOR TAHITI

El «Ventura» que salvó a sus 317 pasajeros va a Pago Pago

COMO FUE EL SALVAMENTO

El «Penybryn», noruego, fué el primero en llegar a su lado

WELLINGTON, agosto 18. (AP) El vapor británico «Tahiti», que se encontraba en peligro de hundimiento hace días en el sur del Pacífico se ha ido a pique, encontrándose a salvo los 317 pasajeros y tripulantes a bordo del vapor norteamericano «Ventura».

Este buque ha puesto proa a Pago Pago, base naval norteamericana en Samoa, para dejar a los pasajeros que habían tomado pasaje para esa isla y después seguirá rumbo a San Francisco con los norteamericanos y europeos.

Poco después de haber salido de Wellington para San Francisco, donde debía llegar el 29 de agosto, el «Tahiti» perdió la hélice de estribor y sufrió una vía de agua, hallándose a 460 millas del Rraotonga, islas Cook. Mientras el aparato de la telegrafía sin hilos del buque funcionaba ansiosamente pidiendo auxilio, el buque navegó al garete sesenta millas, arrastrando por la corriente.

El «Penybryn», mercante de nacionalidad noruega, fué el primero en llegar cerca del barco en peligro, pero no pudo hacerse cargo de los pasajeros del «Tahiti» a causa de que no disponía espacio para los mismos. En aquellos momentos el buque no ofrecía gran peligro.

El «Ventura» llegó hoy a las 9:30 de la mañana, hora local, junto al «Tahiti» después de haber navegado varios centenares de millas para encontrarlo, y arribó en los momentos en que los pasajeros y tripulantes comenzaban a tomar los botes salvavidas.

Los 175 pasajeros fueron los primeros en abandonar el «Tahiti» y a pesar de la mar gruesa reinante, fueron salvados por el «Ventura».

Mientras tanto, el buque inglés se escoraba pronunciadamente al mismo tiempo que los tripulantes y oficiales bombeaban desesperadamente las escotillas para mantenerlo a flote. Finalmente, convencidos de la inutilidad de sus esfuerzos, tomaron los botes y se trasladaron al «Ventura».

LLEGARON A PAGO PAGO TODOS LOS TRIPULANTES Y PASAJEROS DEL TAHTI

PAGO PAGO, Tutuila, agosto 18. (Martes) (AP) El trasatlántico Ventura, de la línea de Matson, llegó hoy a la una de la tarde, con todos los pasajeros y tripulantes del Tahití, abandonado y hundido a 460 millas al Este de las Islas Cook.

Ciento sesenta y cinco de las 317 personas salvadas por el Ventura desembarcaron. Las restantes seguirán viaje a San Francisco. Entre los que han quedado aquí están los 149 tripulantes y 16 pasajeros, siete de éstos hombres, ocho mujeres y un niño.

EL HIJO DE LOS DUQUES DE YORK

Desde hace quince días se espera el alumbramiento

GLAMIS, Escocia, agosto 18 AP. Las sencillas gentes de las Islas Británicas han llegado a la conclusión de los infantes reales, como los demás niños del pueblo, nacen cuando tienen que nacer y no antes.

Durante dos semanas han estado esperando, casi sin respirar, la noticia de que la Duquesa de York, nuera del Rey Jorge y de la Reina María, ha dado al país otro presunto heredero al trono.

J. R. Clynes, secretario del Interior, a quien corresponde dar fé del nacimiento, hace dos semanas que se encuentra en Escocia esperando el alumbramiento. Ha hecho frecuentes excursiones por el campo, pero siempre atento al primer llamamiento. Lo mismo ha hecho el Duque de York, que se ha dedicado a jugar al golf, pero no lejos de su palacio.

Hace quince días se instaló un gran reflector en un monte cercano, el cual deberá ser iluminado tan pronto la Duquesa de York alumbre para dar la nueva a todo el país. Un enorme montón de leña se ha hecho allí por los campesinos, pero diariamente ha ido desapareciendo por habérselo llevado los cazadores.

Los médicos se han equivocado en su predicción sobre la fecha en que debía nacer el nuevo infante y algunas personas comienzan a abrigar temores de complicaciones.

MA. E. MANZANO YA ESTA LIBRE

Se la acusó de tratar de matar con una aguja a Obregón

CIUDAD MEXICO, Agosto 18. (AP) —La señorita María Elena Manzano, que estaba cumpliendo una sentencia de seis años de prisión con motivo de su complicidad en la causa para asesinar a varios funcionarios mexicanos en 1928, quedó hoy en libertad bajo fianza.

Ha cumplido la tercera parte de la sentencia junto con los dos hombres que fueron arrestados en su compañía, acusados de conspirar para dar muerte a los generales Obregón y Calles.

A la joven María Elena Manzano se le acusaba especialmente de que se prestaría a bailar con los dos generales, a los cuales clavaría un alfiler envenenado.

El complot no se llevó a cabo, pero el general Obregón fué asesinado mas tarde.

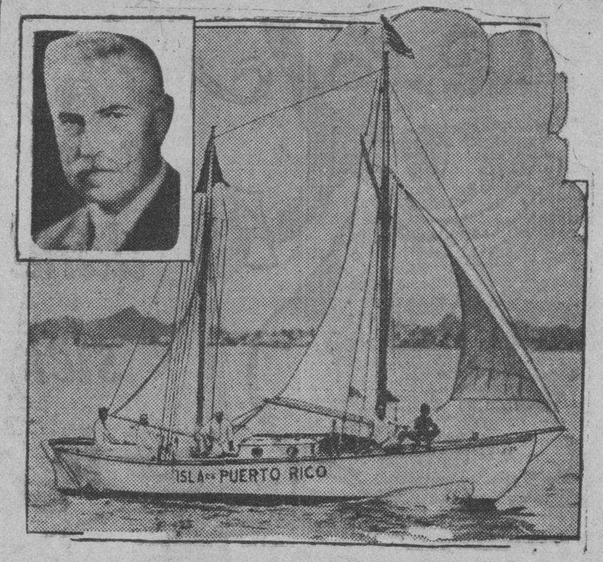

Rafael Colorado, vecino de Puerto Rico, emprendió, últimamente, en compañía de dos amigos, un viaje por las Antillas, siguiendo a la inversa la ruta de Cristóbal Colón, en una frágil barquichuela de 30 pies de longitud, bautizada con el nombre de Isla de Puerto Rico. Después de visitar las Antillas tocará en los Estados Unidos y se dirigirá a España e Italia.

LOS DOCUMENTOS DE JACK ZUTA NO SURTIRAN EFECTO

Laa ley de prescripción los deja sin valor legal alguno

TIENEN MAS DE 3 AÑOS

Captura de un mejicano que mató al dueño de un «salón»

CHICAGO, agosto 18. (AP) Los ya famosos documentos de Jack Zuta, reveladores de las equívocas relaciones existentes entre numerosos delincuentes y ciertos personajes de Chicago, se convirtieron en nada esta noche, al menos desde el punto de vista legal, debido a la vigencia de la llamada Ley de Prescripción, que fija un período máximo de tres años para el valor legal de los papeles y datos encontrados en la caja fuerte del difunto pistolero, asesinado hace unos veinte días.

—La mayoría de los documentos datan de 1927 o antes—dijo esta noche el fiscal de distrito Swanson. —Y el Estatuto de Prescripción los anula a los efectos de la justicia.

El exjuez Emmanuel Eller explicó hoy ante la fiscalía el cheque suyo de 250 pesos que apareció entre los papeles de Zuta. Según su declaración, ese dinero fué una de tantas contribuciones para los gastos de su campaña electoral, cuando fué candidato a juez municipal, en 1922. Eller agregó que endosó el cheque, que le fué entregado por varios obreros, sin fijarse en la firma.

Centenares de personas asistieron hoy a la lucha de la policía con un individuo que asesinó al propietario de un salón-restorán, durante una discusión. El criminal se hizo fuerte en un cuarto, y el fuego de revólver y ametralladora de nada sirvió. Diez bombas de gases lacrimógenos tuvieron poder decisivo, sin embargo, y la policía pudo entonces capturarlo. Dijo nombrarse George Hoffman y ser mexicano. La víctima se llamaba Isaac Protkin.

ISTAMBUL, Turquía, agosto 18. (AP) El Gobierno turco ha pedido a su Embajador en Teherán, Persia, Memdou Chavket Bey, que regrese a Angora dentro de una quincena. Inmediatamente será sustituido allí por el actual Ministro en Bulgaria, coronel Husrey Bey, exoficial del Estado Mayor General de Turquía y hermano de armas de Mustafá eKmal Pachá.

No se sabe la razón de la llamada del Embajador en Teherán. Se ha ordenado al coronel Husrey Bey que tome posesión de la Embajada en Persia lo más pronto que le sea posible.

AVIADORA QUE HA FRACASADO

Trataba de batir el record de resistencia de 35 horas

AERODROMO DE BOURGET, Francia, agosto 18. (AP) Las malas condiciones del tiempo obligaron esta noche a Maryse Bastie, aviadora francesa que intentaba establecer un record de duración para mujeres, a aterrizar en este aeródromo antes de lograr su propósito.

Permaneció en el aire cerca de veintiocho horas, no consiguiendo batir el record de Lena Bernstein, que es de 35 horas, 46 minutos y 57 segundos.

Mademoiselle Bastie informó que las condiciones eran de lo más desfavorable para el vuelo, y cuando se le dió cuenta de que el capitán Diosdano Coste había cancelado sus planes para emprender un vuelo trasatlántico a Nueva York en la mañana próxima, dijo:

«Coste es muy prudente. El tiempo es malo».

LOS ANGELES, agosto 18. (AP) El joven aviador Eddie Schneider, de 18 años aterrizó con su aeroplano en el puerto aéreo municipal a las 7 y 13 minutos de la noche, poniendo fin a su vuelo transcontinental, y haciendo un nuevo record junior, de 29 horas 41 minutos de tiempo en el espacio.

Schneider despegó en Westfield, Nueva Jersey, el día 14 de agosto, haciendo frecuentes escalas para tomar combustible y volando solamente de día. El aviador mejoró en tres horas el record anterior, hecho por Frank Goldborough, fallecido recientemente en un accident aéreo.

Servicio Aéreo Internacional

El aeroplano correo número 9700 llegó a Columbia, procedente de Miami a las 9.27 a. m., conduciendo 16 sacos de correspondencia que pesaban 526 libras, con un total de 19,782 artículos postales.

PASAJEROS

LLEGARON:
Mr. Guillermo E. González; Mrs. Olive B. González; Chas. H. Ford; Roy F. Dickerson; William H. O'Connor; Robert B. Whitehead; William D. Chawner.

SALIERON:
Mr. Anton D. Reiners; Mr. Thomas Dyal.

SEIS AVIATRICES HAN TOMADO PARTE EN EL "DERBY" AEREO FEMENINO DESDE LONG BEACH, CALIFORNIA, A CHICAGO

Para las próximas competencias de aviadores se va a emplear un moderno sistema para regular el tránsito aéreo

SE EFECTUARA LA COMPETENCIA DESPUES DEL 23

Ruth Barrow, la aviadora perdida, se encuentra en Flolbrook, Estado de Arizona, donde tuvo que aterrizar

CHICAGO, Agosto 18. (AP).—La aviación aceptó hoy los eventuales mandatos del tiempo al declarar los directores de la Décima Serie Anual de Carreras que el derby aéreo, sin escalas, de Los Angeles a Chicago, señalado para el 27 de agosto, podrá efectuarse cualquier día después del 23, de acuerdo con las condiciones del tiempo.

Fuera de este cambio, los directores de las competencias no han modificado mas, continuando los preparativos para las carreras en organización. El domingo comenzó a celebrarse el derby femenino, en el que participan seis aviatrices, que a estas horas vuelan en rápidas etapas desde Long Beach, California, hacia Chicago. Mientras, quinientos obreros trabajan en la transformación del aeropuerto de Curtiss, que se convertirá en una «ciudad del aire».

Se va a utilizar por primera vez en la historia de la aviación, siendo por ello interesantísimo el experimento, un sistema de control del tránsito aéreo completamente original. Uno de sus detalles es el equivalente de un gigantesco «Pare y Siga» para regular el tránsito de aeroplanos, constituido por un enorme paño, de 45 por 28 pies, cuyos movimientos marcarán a los aeroplanos la dirección que han de seguir. El aparato funcionará en combinación con una luz neón roja, situada en el techo del hangar.

Cada media hora habrá diez minutos en que el aeropuerto estará abierto al tránsito de los aparatos que no participen en las competencias, y entonces el paño aparecerá de color blanco con la palabra Open (Abierto) y la luz neón apagada. En los períodos en que el aerodromo solo estará libre para los aeroplanos de los derbies, el paño aparecerá de color naranja, con la palabra Closed (Cerrado) y la luzn neón brillando. Esto querrá decir que ningún aparato que no participe en as competencias, podrá volar a menos de mil pies encima y a cada lado del aeródromo.

Esta noche se anunció en la dirección de las carreras, que la quinta inscripción en el Derby sin escalas de Los Angeles a Chicago, es la del coronel Arthur Goebel, ganador del vuelo desde las islas Hawaii.

PHOENIX, Estado de Arizona, Agosto 18. (AP).—Se teme que la aviatriz Miss Ruth Barron, una de las participantes en el derby aéreo femenino que comenzó el domingo en Long Beach, haya sufrido ur accidente grave en el desierto, entre Phoenix y Calexico. Horas después de haber llegado las demás competidoras a Phoenix, Mis Barron no había aparecido aún.

Se recuerda que Miss Barron tuvo dificultad para poner en marcha su motor, al despegar en Calexico, costándole ello circo minutos de retraso.

Las otras cinco aviatrices con Gladys O«Donnell, de Long Beach, a la cabeza, comenzaron a llegar a las 4 y 25 minutos de la tarde. La última en aterrizar fue Ruth Stewart, de San Luis, quien lo hizo a las cinco y cuarto.

Horas después varios aeroplanos comenzaron a recorrer la ruta de 160 millas, en busca de Miss Barron, Los aeropuertos de Yuma, Casa Grande y Gila Beng informaron no haber visto a la joven. Al caer la noche los aeroplanos que salieron a explorar el desierto volvieron, sin resultado.

El martes saldrá un grupo de aparatos, volando en formación de abanico, para hacer un registro sistemático y minucioso de la extensa y deshabitada zona sobre la cual voló Miss Barron.

APARECIO LA AVIATRIZ

HOLBROOK, Estado de Arizona, agosto 18. (A. P.) — La aviatriz Ruth Barron, participante en el derby aéreo femenino, aterrizó forzadamente aquí sin sufrir la menor herida.

Después de mantener relaciones amorosas por espacio de tres años, Nils Asther, artista sueco de la pantalla y Vivian Duncan, famoso «estrella» del cinematógrafo y de las tablas, contrajeron matrimonio, últimamente, en la ciudad de Reno, Nevada, que, como puede verse, no sólo rompe lazos nupciales sino que también los ata.

Temperaturas en Varias Ciudades

N. YORK, agosto 18, (AP.) —En las últimas 24 horas se registraron las siguientes temperaturas en las ciudades que se mencionan:

Nueva York	17.7
Chicago	18.8
Washington	20.0
Londres	16.6
Berlín	13.3
Horta	22.2

TEMPERATURAS LOCALES

Durante las últimas 24 horas se han registrado en la Habana las siguientes temperaturas en centígrados:
Máxima: 32.0.
Mínima: 24.5.
Media: 28.2.

LA SITUACION DE PESHAWAR ES AUN MUY DIFICIL

Los afridis, escondidos en bosques, cerca de la ciudad

NO PUEDEN LOCALIZARLOS

Elogios de Sir John Simon a la administración de la India

LONDRES, agosto 18. (A. P.)—Un comunicado oficial de la situación de la India durante la semana terminada en agosto 16, fué publicado hoy por el Ministerio de la India. Lo más saliente de su contenido es que la situación en la frontera del Noroeste continúa siendo grave.

Destacamentos de los guerreros afridis siguen hostilizando las posiciones hindu-británicas en el distrito de Peshawar. Numerosas bandas están ocultas en los bosques próximos a la ciudad. Las tropas inglesas no pueden localizarlas e infligirles castigo militar, por lo cual siguen siendo origen de disturbios.

Esos grupos reciben alimentos y abrigo de ciertos elementos que residen en las cercanías de Peshawar, lo cual les ayuda a hacer mayor resistencia. El cuerpo principal de los afridis ha disminuido en número, pero otras tribus al Norte y Sur de Peshawar representan peligros potenciales. Los agitadores que utiliza el Congreso nacionalista de la India están haciendo grandes esfuerzos para levantar las tribus en el distrito de Kohat.

Aunque la declaración oficial no lo dice, informes particulares indican que Peshawar es hostilizado a diario por destacamentos de tribeños enemigos.

ELOGIOS DE SIR JOHN SIMON A LA ADMINISTRACION DE LA INDIA

TORONTO, Canadá, agosto 18.—(A. P.) En un discurso que pronunció hoy ante los Clubs Canadá y Empire, Sir John Simon elogió en elevados términos la actual administración de la India, de la que dijo que ha dado a ese gran país asiático fe en la imparcialidad de la justicia, la paz necesaria para el progreso y la unidad nacional y los inapreciables servicios de un juez sereno para solucionar los conflictos de reclamaciones e impedir los choques de razas.

Refiriéndose a las dificultades que presentaban las diferencias de razas, idiomas y castas, por el gran porcentaje del analfabetismo y por los problemas de la defensa del país, Sir John Simon declaró que el Gobierno Propio es en la India un objetivo que se alcanzará con el tiempo.

Sir John terminó diciendo que tiene gran simpatía por los nacionalistas, la misma simpatía que deben sentir todos los hombres de buena voluntad hacia aquellos que aspiran a elevar el status de su país.

SI LOS SOLDADOS DECIDIERAN, NO HABRIA GUERRAS

Discurso del secretario del Trabajo, ayer, en Filadelfia

INFLUENCIA PRO PAZ

El comercio ha dado forma a la opinión pública mundial

FILADELFIA, Agosto 18 (AP).—El secretario del Trabajo James J. Davis dijo hoy a los delegados del trigésimo segundo campamento anual de los veteranos de la guerra hispano americana, que si se dejara la decisión a los hombres que han estado en las líneas de fuego, jamás habría un conflicto armado.

Mr. Davis habló en Independence Hall, recomendando a los veteranos y a los miembros de las dos veintenas de organizaciones patrióticas que ejerzan su influencia en pro de la paz:

Varios millares de veteranos de todas partes del país y de Cuba así como miembros de las organizaciones auxiliares escucharon el discurso.

Mr. Davis, candidato republicano a senador de los Estados Unidos, por Pennsylvania, fué voluntario cuando la guerra con España, dijo que la paz es más cierta por medio «de los lazos comerciales.»

«El comercio —agregó— está ocupando el lugar de las rivalidades diplomáticas. El comercio es el que ha dado forma a la opinión pública mundial, permitiendo la concertación del pacto contra la guerra, y mas recientemente la conferencia de Londres, para la reducción de los armamentos.

El mayor general William G. Price, junior, comandante de la Guardia Nacional de Pennsylvania, en otro discurso pronunciado durante el día recomendó a sus compañeros que se opusieran a todo intento de reducir las fuerzas de la marina y de guerra o del Ejército de los Estados Unidos.

Cincuenta y cinco supervivientes del combate naval de Manila, miembros de la Asociación de premiados con la Medalla Congresional Dewey, recibieron un homenaje de gratitud por parte del Senado y Cámara de Representantes de los Estados Unidos.

La República de Cuba estuvo representada por el capitán Román Díaz del Gallego y los oficiales del crucero Cuba.

Al capitán Díaz del Gallego se le obsequió con una copia en miniatura de la Medalla Congreso en señal de agradecimiento por la participación de su país en esta conferencia.

HAMPTON ROADS, agosto 18. AP. Hoy llegó a este puerto el vapor Glenpark, de puertos cubanos.

A Nueva Orleans llegó el ferry Sea Train, de la Habana.

EL TIEMPO ESTA MEJORANDO ALGO EN LOS E. UNIDOS

Las lluvias han aliviado la situación de parte del país

WASHINGTON, Agosto 18 (AP).—El Weather Bureau dice que las lluvias han aliviado la situación en muchas secciones del país, y predice que las lluvias continuarán esta noche y mañana en un vasto territorio comprendido entre el río Mississippi y las montañas Rocallosas.

J. B. Kincer, meteorologo agrícola dice que los pastos en muchas secciones han revivido, particularmente en las porciones septentrionales.

John Barton Payne, presidente de la Cruz Roja de los Estados Unidos dijo hoy al Presidente Hoover, que solamente ha recibido algunas peticiones de las zonas castigadas por la sequia. Cree, sin embargo, que será necesario emplear la suma de $5.000.000.

El secretario Hyde designó hoy mas de ciento cincuenta condados en los cinco estados de Arkansas, Virginia, Ohio, Illinois y Missouri, como eligibles para ser beneficiados por la baja de los fletes para alimentos y ganado autorizada por la Comisión de Comercio inter estados. Durante la semana pasada se designaron mas de trescientos condados.

El presidente Legge, de la Junta Federal Agraria, dijo que la corporación de estabilización de los cereales puede conceder anticipos a las cooperativas, pero que no puede realizar transacciones con los particulares.

MARINO PEREZ A LA CONFERENCIA

Representará a Cuba en la de Comercio, en Sacramento

WASHINGTON, Agosto 18. (AP) —El señor Marino Pérez, agregado comercial de Cuba, salió en la noche de hoy para representar a su gobierno en la Conferencia comercial recíproca Pan-Americana que se reunirá en Sacramento, California, del 25 al 30 de este mes.

El señor Pérez es uno de los distintos expertos que han sido designados para representar a la República cubana y a sus organizadores comerciales en la citada conferencia. Representará particularmente al departamento de Agricultura.

Un Recuerdo Para la Guerra de Cuba

CAMPAMENTO DE LOS VETERANOS EN FILADELFIA

Al través de los años, los viejos soldados son marciales

HABLO PAULA VALIENTE

Optimismo respecto al plan de extensión de las pensiones

FILADELFIA, Agosto 18. (AP.)—Con motivo de la inauguración del trigésimo segundo campamento anual de los veteranos de la guerra hispano-norteamericana y de sus organizaciones auxiliares, hubo un recuerdo para la guerra que se libró en Cuba en 1898.

Las bandas de música ejecutaron distintos números, numerosas banderas ondearon al viento y muchos veteranos que no habían marchado a los acordes de aries marciales en muchos años mantuvieron el paso al compás de los tambores.

William L. Thatcher, secretario del Alcalde Mackey y el doctor Wilmer Krusin, vice-Presidente de la Cámara de Comercio, dieron la bienvenida a los delegados. El gobernador Fred Creen, de Michigan, comandante en jefe de los veteranos de la guerra hispano-norteamericana, contestó a los saludos.

Pronunciaron discursos el general Francisco de Paula Valiente, representante del Presidente Machado, de Cuba; E. W. Morgan, sub-Comisario de Pensiones y el mayor general William G. junior, comandante de la Guardia Nacional de Pennsylvania.

Mr. Morgan dijo que confiaba en que los servicios del Bureau de Pensiones continuarían «extendiéndose de manera efectiva a los beneficiarios» y que el gobierno daría cumplimiento al programa que prometió de auxiliar a los veteranos.

Agregó que el gobierno está pagando todavía pensiones a diez viudas de soldados de la guerra de 1812 y que los últimos supervivientes de la guerra con Mérito, habida hace ochenta y cuatro años, vivían todavía el año pasado en Washington.

Terminó diciendo Mr. Morgan que en la actualidad viven 166,532 viudas de soldados de la guerra civil y 4,213 veteranos.

LOS DIRIGIBLES EN INGLATERRA

Proyecto de establecer una línea regular por ese medio

LONDRES, Agosto 18 (AP).—La intención de Inglaterra de establecer un servicio trasatlántico de dirigibles entre Cardington, Montreal y Nueva York, es mencionado hoy en un memorial del Ministerio del Aire.

El desarrollo de la aviación ha convertido los vuelos trasatlánticos en rutas regulares aéreas, previéndose ya que llegará a haber un servicio redondo todo el año. Se hace también en el documento referencia a los aerodromos oceánicos que los norte-americanos proyectan construir en el Atlántico, pero sin comentarios.

EL CONSEJO UNIVERSITARIO CHILENO ADOPTA PROCEDIMIENTOS ESPECIALES A FIN DE GARANTIZAR LA NORMALIDAD

Los acuerdos tomados por aquel organismo referentes a la expulsión de varios alumnos, ratificados por el Gobierno

DIVERSAS NOTICIAS DE LA AMERICA DEL SUR

Un editorial de **La Nación**, de Buenos Aires, contra los propósitos intervencionistas del Presidente H. Hoover

SANTIAGO DE CHILE, agosto 18.—(A. P.)—El Consejo Universitario en la sesión celebrada hoy, acordó cancelar la antigua matrícula en todas las Facultades y abrir una nueva, contando desde mañana con procedimientos especiales, a fin de garantizar la normalidad escolar. La nueva matrícula estará abierta durante el resto de la semana, y si el lunes próximo no hubiera alumnos inscriptos o, aunque se matriculen nuevamente, no asistieran a clase, se clausurará la Universidad hasta el mes de abril de 1931.

El ministro del Interior, señor Frodden, ha declarado que el gobierno seguirá actuando con la mayor energía, agregando que los estudiantes universitarios serán oídos en lo que se refiere a los programas y demás peticiones de índole universitaria por la Universidad, y en lo que se refiere al orden público por la Intendencia.

Los acuerdos tomados por el Consejo Universitario referentes a la expulsión de varios alumnos han sido ratificados.

El ministro del Interior declaró que las dificultades no se solucionarán por el gobierno mientras los alumnos no vuelvan a clase.

Por su parte, los alumnos reunidos en gran asamblea en los patios de la Universidad, acordaron continuar el movimiento huelguista, aunque se clausure la Universidad, mientras no obtengan éxito sus peticiones.

Los estudiantes universitarios, a fin de reconocerse y manifestar en forma pública su protesta acordaron dejarse crecer la barba mientras el conflicto no encuentre solución.

«LA NACION», CONTRA LOS PROPOSITOS INTERVENCIONISTAS DE HOOVER

BUENOS AIRES, Agosto 18. —(A. P.) El periódico «La Nación» publica hoy un editorial en el que estudia las deliberaciones del Instituto de Williamstown, donde se ha sostenido que el Presidente Hoover apoya resueltamente la penetración económica de los países del Caribe para después intervenir militarmente como han hecho sus predecesores.

Luego se pregunta el editorial de «La Nación» si el gobierno de Washington tiene el propósito de usar como instrumento de su política en la América Española la penetración económica y financiera, valiéndose de la inversión de crecientes capitales norteamericanos en el exterior.

Dice el periódico que nadie concibe que la libertad que conceden los países de América al capital extranjero se llegue a utilizar como instrumento para someterla.

«Tales sentimientos requieren — termina diciendo—como condición ineludible, que los Estados se guarden respeto».

EL GOBIERNO COLOMBIANO CUMPLIRA PERFECTAMENTE TODOS SUS CONTRATOS

BOGOTA, Colombia, agosto 18.—(A. P.) El ministro de Industrias, Francisco Chaux, informó hoy al Congreso que el gobierno del Presidente Olaya Herrera tiene el propósito de cumplir estrictamente todos sus contratos, sin exceptuar las concesiones petroleras hechas a extranjeros.

El señor Chaux agregó que el gobierno no busca ni buscará medios para eludir el cumplimiento de esas obligaciones y que tampoco lo tolerará por parte de los concesionarios.

VICTORIA DEL CANDIDATO LIBERAL EN SAN LUIS, ARGENTINA

BUENOS AIRES, agosto 18. —(A. P.) Parece segura la victoria del candidato de los liberales a gobernador de la provincia de San Luis, Laureano Landaburu sobre el candidato de los Irigoyenistas, señor Enrique Tronconi.

EL PELIGRO DE LOS MANDATOS

El Presidente del Supremo alemán habla del Caribe

WILLIAMSTOWN, Massachusetts Agosto 18 (AP).— el doctor Walter Simons, presidente del Tribunal Supremo le Justicia de la República alemana, manifestó hoy ante el Instituto de Política que el asunto de «los mandatos implícitos» es «muy peligroso».

Hablando en la conferencia general acerca de los aspectos legales de la intervención en la región del Caribe. el doctor Simons hizo referencia a las declaraciones de Philip Marshall Brown, profesor de Derecho Internacional de la Universidad de Princeton, según las cuales los Estados Unidos han asumido virtualmente un mandato implícito en el Hemisferio Occidental a causa de su larga experiencia, peculiares intereses e inmediatas responsabilidades».

El peligro de un poder que asume un mandato implícito, dijo el doctor Simons, radica en que establece un precedente e invita a las demas potencias a tomar una posición análoga en otras areas.

EXPEDICION DE WILKINS AL POLO EN UN SUBMARINO

Desmiente la noticia de que su esposa ha de acompañarle

IRAN DIECIOCHO HOMBRES

«La cima del mundo no es lugar propio para una mujer»

FILADELFIA, Agosto 18. — (AP) — El capitán Sir George Wilkins ha desmentido las noticias que se han publicado informando que Lady Wilkins formará parte de la tripulación del submarino que piensa llevar al Artico para explorar esa región.

El explorador llegó a ésta, procedente de Nueva York, para inspeccionar el pequeño submarino O-12 que se está reconstruyendo en el arsenal de Filadelfia.

"Este va a ser un viaje de placer—dijo Wilkins—pero la cima del mundo no es un lugar muy apropiado para una mujer. Nuestra tripulación constará de dieciocho hombres, y no habrá ni uno más. La cosa sería distinta si el viaje se hiciera en un gran buque, pero en un submarino resultaría un disparate. Además, qué podría hacer una mujer en una expedición como las nuestras?"

Sir Hubert dió cuenta de lo mucho que espera de su futura expliración del Artico y Antártico en submarino.

CUATRO MUERTOS EN UN NAUFRAGIO

Ocurrió el suceso al hundirse un ferry en medio de un río

WESTMORELAND, Estado de New Hampshire, Agosto 18. (AP.)—Cuatro personas, una de ellas un niño de cortos años, se ahogaron noy cuando un ferry se hundió en medio de la corriente. Iban también dos automóviles en la embarcación, que prestaba servicios en el río Connecticut.

UNA EPIDEMIA QUE REAPARECE

La de parálisis infantil se recrudece en Bucarest

BUCAREST, Rumania, agosto 18. (AP) La parálisis infantil que está reapareciendo en una forma más aguda que el año pasado, ha causado ya la muerte a seis niños.

La propagación de la epidemia es causa de gran alarma en la población. Los niños atacados son especialmente los comprendidos entre los 7 y 9 años de edad y las seis defunciones ocurrieron en los dos últimos días. Los médicos han dado cuenta de varios otros casos desesperados.

COMPLOT CONTRA UN GOBERNADOR

Personalidades detenidas por esa causa en la Florida

JACKSONVILLE, Estado de Florida, Agosto 18. (AP).—Las acusaciones y contra-acusaciones se sucedieron hoy al ser arrestados tres individuos a los que se inculpa de planear el asesinato del Gobernador de la Florida, Doyle E. Carlton.

El director del periódico State News de Tallahasee, Fred O. Eberhadt; Frank Ralls, exdirector de la campaña política de Carlton, y Henry Halsema, corredor de propiedades de Jacksonville, son los acusados de preparar el crimen. El sábado por la noche fueron arrestados todos. Ralls quedó en libertad esta noche, bajo fianza.

Eberhardt declaró que todo era una trama política, dirigida por los que quieren contener a cualquier costo la campaña de su periódico contra el Gobernador Carlton.

En la acusación oficial formulada por el cherif Cahoon, se dice que los tres detenidos buscaban un pistolero que se encargase de dar muerte al Gobernador. La vista preliminar de la causa incoada fue señalada por el Juez Madison para el próximo lunes. Se fijó fianza de quinientos pesos a cada uno de los acusados.

M.E.C.D. 2016

TRIANON

Sencillo y elegante modelo en glacé blanco y en beige claro. Rebajado a:

$4.50

VEA NUESTROS ESTILOS DESURTIDOS, A $2.00

(Si no hay su medida en un estilo la encontrará en otro, quizás más bonito).

Hnos. Alvarez. NEPTUNO Y SAN NICOLAS. Teléfono A-7004.

Exíjase los legítimos calcetines

HR

77

siempre imitados nunca igualados

PENSION

Para resolver expediente de pensión, la Secretaría de Hacienda interesa de la Alcaldía el informe si es contribuyente al Municipio por algún concepto, Juana Rodríguez y González.

HABANERAS

SAN MARIANO

HOY

De días.

En la festividad de la fecha.

Primeramente, el artista de la redacción, Mariano Miguel, pintor notable, de altos merecimientos.

Es el santo también del hijo de su idolatría, Marianito, gloria y alegría de su feliz hogar.

Un escritor culto y talentoso, figura de las más brillantes de la oratoria cubana, el doctor Mariano Aramburo, ilustre Rector de la Academia de Ciencias Católicas.

El doctor Aramburo aparece como director de la comisión encargada de estudiar todas nuestras leyes antiguas para recomendarlas con las reformas necesarias, al Congreso.

Están de días los distinguidos caballeros Mariano Siré, Mariano Dumás y Mariano Casquero.

El doctor Mariano Averhoff.

Mariano Galainena.

Mariano Bernal y Rodríguez.

Mariano H. Dumás, distinguido joven, administrador de la Sucursal del Banco del Canadá en la Víbora.

El señor Mariano Juncadella, respetable caballero, jefe de una distinguida familia de esta sociedad.

José Luis Carrera, un joven político, que celebra hoy sus días.

Mariano Meléndez tenor cubano, tan aplaudido en cuantas fiestas teatrales y artísticas toma parte.

Mariano Acevedo editorialista del **Heraldo de Cuba** y un compañero excelente, al que estimo y quiero.

Además, el joven Mariano Guas e Inclán, hermano del ilustre Presidente de la Cámara de Representantes.

¡A todos, felicidades!

LUIS DIAZ

Otra festividad hoy.

San Luis.

Celebra su santo un amigo, de los mejores, de los más buenos, de los más consecuentes.

El señor Luis Díaz.

Elegante y distinguido.

Vinculado al **Unión Club**, en cuya Directiva figura desde hace largos años, solo cuenta con afectos y con simpatías en la gran sociedad que preside el Honorable Presidente de la República.

Nadie como él, para velar por los fueros e intereses de aquel círculo único, por su espíritu y por su constitución.

Yo le deseo un día feliz.

De grandes satisfacciones.

VIDAÑA

Un saludo.

Que es de felicitación.

Recíbalo el respetable caballero Luis Vidaña, que hoy, en la festividad de San Luis, celebra su santo.

También lo celebra su hijo, el doctor Luis Vidaña, abogado joven y distinguido, del famoso bufete de Bustamante.

Lo pasarán en Arroyo Arenas.

En su preciosa finca.

(Continúa en la Pág SIETE)

CONSEJOS MEDICOS

Por el Dr. PEREZ BOUDET

Ex-Interno del Hospital de Emergencias. Médico del Departamento Forense de la Ciudad de la Habana. Especialista de las afecciones del Aparato Digestivo. GABINETE: PRADO 22, altos. Teléfono: A-7490.

(Diríjase la correspondencia al DIARIO DE LA MARINA, Prado 103, Dirección).

VIOLETA. (Ciudad):

Yo no se en que condiciones se encuentra su lesión pero a mi juicio lo primero que tiene que hacer es tratar de darle salida a ese pus, por medio del bisturí, pues de otra manera se encontraría con que volvía a llenarse y después aplicarse apósitos de Inmunizols Gremy para acabar de cicatrizar perfectamente y evitar de esa manera su reproducción. Queda complacida querida amiga.

CECILIA. (Ciudad):

No tiene porque temer al examen directo, pues esa es una enfermedad como cualquier otra, además usted por esa pena innata en las de su sexo, puede prolongar su enfermedad y luego los tratamientos son mas rebeldes. Yo creo que debe de tratarse eso por ahora con Hidrarsol, tomando dos cucharadas de este preparado que es muy bueno antes de sus comidas y rodenando un análisis de heces fecales pues muchas veces se suele tener acompañada a esta enfermedad, parásitos intestinales que son los que producen ese escozor que acusa usted. No le imposibilita eso para su matrimonio.

ZENAIDA G. (Camagüey):

Creo conveniente a seguir el tratamiento que más abajo le detallo. Tomar al día tres píldoras Helennianas y aplicarse las ámpulas de Tonofosfán, por lo menos dos cajas seguidas, además debe de hacer una sobrealimentación especial a base de una copa leche en sus dos principales comidas, añadiéndole una cucharada de Ostomalt, que contiene cuatro clases de Vitaminas y que una de ellas es la que le falta a usted produciéndole esa enfermedad molesta y que tanto deprime a la mujer.

JNA ADMIRADORA. (Santo Domingo):

No es galantería, es todo lo contrario, ustedes se merecen más de lo que yo puedo darle para mí es siempre de gran satisfacción señora el poderles complacer siempre en todo cuanto me pidan. Yo creo entenderla perfectamente y acto seguido le contestaré a su pregunta. Lo indicado es activar por medio de las ámpulas de Surovarina a razón de una diariamente su función uterina y tomar una tableta de Fertiline antes de sus principales comidas. Con ello le auguro éxito.

UNA ISLEÑA TRISTE. (Ciudad):

No se alarme que todo eso que usted me relata en su carta es normal y no haciéndolo con demasiada frecuencia porque la debilitaría grandemente, no causa ulteriores enfermedades como usted supone. Desde luego esto no quiere decir que lo haga. Eso depende de usted. Lo que usted quiere no se lo puedo contestar, porque para elol tendría que proceder a un exámen directo de su caso. En eso que usted se imagina, si señorita. El examen a que me refiero es externo, con ello sale de dudas completamente Queda complacida y a su disposición

OFICNISTA PINTONA. (Ciudad):

La Tricalcina, mi buena amiga causa esos trastornos que usted suele atribuir tocante al crecimenos en una persona que ya tiene la edad del crecimiento. Solo el uso es el que fortifica al hueso y la caries. Creo la indicación de su dentista corerctísima, puede tomarlo a razón de unas obleas tres veces por día, en la seguridad que ha de serle de mucha utilidad. Usted no me molesta en lo más mínimo.

Para el Equipo del Colegial

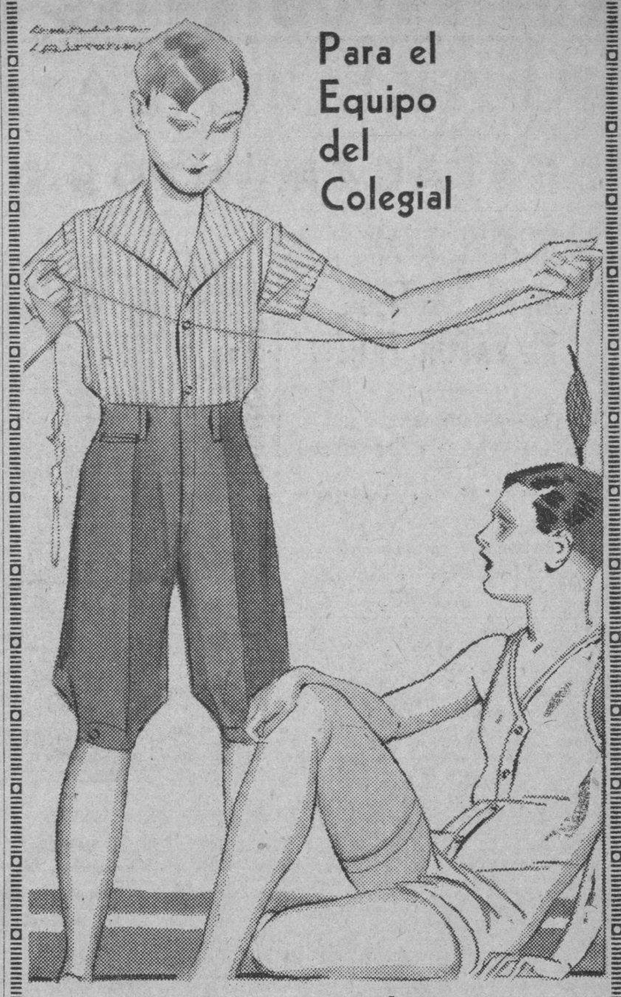

75 cts.

Camisas de Sport en finas combinaciones de tonos claros indesteñibles. Tallas 4 a 15 años. Otro tipo en estas tallas, a 60 centavos.

40 cts.

Combinaciones Interiores de tela americana muy suave y de gran resultado, para niños de 4 a 9 años. Tallas superiores a 50 centavos.

Pantalones largos de dril crudo de hilo, como el dibujado, a $1.35.

UNIFORMES PARA TODOS LOS COLEGIOS Y TODA CLASE DE ACCESORIOS A PRECIOS DE GRAN OPORTUNIDAD.

fin de Siglo

TIENE SUEÑO CONTINUAMENTE?

No se culpe al sentirse decaído y aletargado por el inmenso calor del verano. Estos días le están diciendo claramente el estado de su sangre, la cual está impura y esparciendo venenos por todo su cuerpo, haciendo que usted esté decaído, sin energía y débil.

Su sangre debe purificarse nuevamente. Las pastillas Mc Coy de Extracto de Aceite de Hígado de Bacalao son precisamente lo indicado para ello. Seguramente que ellas lo fortalecen en menos tiempo del que usted cree. También vitalizan los nervios y fabrican energía, donde más se le necesite y tonifican todo su sistema.

Adquiera estas agradables y efectivas Pastillas Mc Coy en cualquier botica.

¿Es Ud. Mujer?

¡Prevéngase para CIERTOS DIAS del Mes!

TOME

CARDUI

EL TONICO DE LA MUJER

Garner STVDIO

retratos de arte

o'reilly 114 m.1256

ALMACENAJE DE MADERAS

La Munson S. Line solicita permiso de la Alcaldía, para poder utilizar terrenos anexos a sus muelles, en las calles de San Isidro, Paula, Cuba y San Ignacio, para el almacenaje provisional de maderas, que procedan de la descarga de vapores y para remitir después a los destinatarios.

No compre papeles para empaquetar sin antes consultar PRECIOS a

Joaquín Alonso

HABANA 156, entre Sol y Muralla

Teléfono M-1795

Hay un extenso y variado surtido en toda clase de papel a los precios más bajos del mercado.— Impreso y en blanco.

FABRICANTE DE PAPELES HIGIENICOS Y TOALLA. FUNDAS para SOMBREROS

Madame Gil

PELUQUERIA DE SRAS Y NIÑOS

OBISPO 86 TELA-6977 HABANA

REBAJA DE PRECIOS

DE CORTE DE MELENAS, MANICURE, MASAGE, TINTES Y ONDULACION PERMANENTE; ejecutada por CARLOS que ostenta DIPLOMA DE MERITO obtenido por concurso en PARIS.

Personal experto y el poderosísimo concurso de DIEGO MORA "El Maestro" como le llama FONTANILLS.

OBISPO 86 Teléfono A-6977

UNA CASA EN EL VEDADO, OTRA EN EL PRINCIPE, OTRA EN OQUENDO, Y UN TERRENO, A SUBASTA PUBLICA

Dicho bienes fueron embargados por los Juzgados de Primera Instancia para asegurar el cobro de débitos

DEMANDAS PRESENTADAS DURANTE EL DIA DE AYER

Citados distintos demandados cuyos actuales domicilios se ignoran, para que reconozcan las firmas, de pagarés

(DE LA VIDA CIVIL)

DEMANDA PRESENTADA

Al Juzgado de Primera Instancia del Sur correspondió ayer un juicio declarativo de mayor cuantía establecido por José González y Pérez contra María de Jesús Rodríguez y Crespo.

JUZGADO DE PRIMERA INSTANCIA DEL CENTRO

(A cargo del doctor Manuel Gutiérrez y Balmaseda).

Una casa en el Príncipe. — Por edicto de fecha de ayer, ante el secretario Manuel I. de la Fuente, se anuncia para las nueve de la mañana del día 18 de septiembre entrante, la subasta, con el 25 por ciento de rebaja, de una casa en el barrio del Príncipe tasada en dos mil pesos, que fué embargada a Luis Martínez Llano por Narciso Maciá y Barraqué, para el cobro de un crédito hipotecario.

La casa Oquendo 1. — Por edicto de igual fecha, ante el secretario Francisco Boudet, se anuncia para las nueve de la mañana del día 22, la subasta, sin sujeción a tipo, de la casa Oquendo número 1, tasada en siete mil pesos, que fué embargada a María de los Angeles Benítez y Mendoza, por Carmen Suárez García.

La firma de un pagaré. — Con igual fecha el mismo secretario cita al representante legal de la Cooperativa Redificadora de La Habana, demandada por Manuel Pruna Latté, para que el día 26 del actual, a las nueve de la mañana, comparezca a reconocer la firma que autoriza un pagaré otorgado en 11 de septiembre de 1923, a favor del demandante, por veinte mil pesos.

JUZGADO DE PRIMERA INSTANCIA DE ALMENDARES

(A cargo del doctor Carlos de la Torre y G. Llorente).

Un paño de terreno. — Por edicto de fecha de ayer y ante el secretario José R. Rionda, se anuncia para las nueve y treinta de la mañana del día 18 de septiembre entrante, la subasta de un paño de terreno en Aldecoa, tasado en dos mil pesos, embargado a Elena Carneado y Gómez por Francisco Arechavaleta y Arteta para el cobro de un crédito hipotecario.

JUZGADO DE PRIMERA INSTANCIA DEL NORTE

(A cargo del doctor Luis Sausa y de la Vega).

Mandamiento. — Por providencia de fecha de ayer y ante el secretario Fabio Gárate, se libró mandamiento de ejecución contra los bienes de Buenaventura Cruz, a favor de Eugenio López de Vivigo.

JUZGADO DE PRIMERA INSTANCIA DEL SUR

(A cargo del doctor Guillermo Alonso y Pujol).

Demanda con lugar. — En sentencia de fecha de ayer, por ante el secretario Enrique Benemelis, fué declarada con lugar la demanda seguida por Hortensia Zubizarreta, contra José Antonio Tosar y Hernández.

La firma de un pagaré. — Con fecha de ayer el propio secretario cita a Faustino Aguirre y a sus herederos o causahabientes, demandados por la sociedad Digón y Hermanos, para que a las diez de la mañana del día 25 de los corrientes, comparezca a reconocer la firma de un pagaré otorgado por aquél en 21 de febrero del año actual, a favor de dicha sociedad por $1.010.50.

Reconocimiento de firma. — Con fecha de ayer el secretario suplente Mario Casanova, cita a Armando Montesino demandado por Eugenio López de Vivigo, para que comparezca a reconocer la firma de un pagaré otorgado por aquél en diez de marzo y vencido en 8 de junio de 1920, por cinco mil pesos.

JUZGADO DE PRIMERA INSTANCIA DEL ESTE

(A cargo del doctor Juan M. Valdés Anciano).

Una casa en el Vedado. — En edicto de fecha de ayer, por ante el secretario Augusto C. Oliva, se anuncia, para las diez de la mañana del día 23 de septiembre entrante, la subasta de una casa en A y 23, Vedado, tasada en 80 mil pesos, que fué embargada a Felipe Lizama y Morejón por Santiago Melián y Esquivel para el cobro de un crédito hipotecario.

JUZGADO DE PRIMERA INSTANCIA DEL OESTE

(A cargo del doctor Enrique Llansó y Odrdóñez).

Un paño de terreno. — En edicto de fecha 16, por ante el secretario Francisco Baños, se anuncia, para las nueve de la mañana del día 24 de septiembre entrante, la subasta de un paño de terreno en el Reparto Lawton, tasada en 4.500 pesos, embargada a Mercedes Márquez y Santana por Dámasa América Díaz y Rivas, para el cobro de un crédito hipotecario.

Las firmas de unos pagarés. — Con fecha de ayer el secretario Carlos Echevarría cita a Alfonso Fernández, demandado por Eugenio López de Vivigo, para que el día 29 de los corrientes, a las nueve de la mañana comparezca a reconocer las firmas de dos pagarés, acompañados a la demanda.

Emplazamiento. — Con igual fecha el mismo secretario emplaza a Francisco Domínguez López, para que, dentro del término improrrogable de nueve días, comparezca o se haga representar en el juicio que ha establecido contra él la sociedad anónima Reparto Luyanó.

Demanda con lugar. — En sentencia de igula fecha, por ante el mismo secretario, fué declarada con lugar la demanda seguida por Paulino Hernández contra Bonifacia Cabarcos.

Una Comida Suculenta Indigestión Aguda ¡Muerte Repentina!

Se llama "Ataque del corazón", pero su causa es acidez del estómago, Gases

Millares de personas creen que padecen de mal del corazón y viven en constante temor de una muerte repentina cuando la verdad es que su padecimiento es exceso de ácido en el estómago.

Cuando el estómago está lleno de ácidos, la menor cantidad de alimento que se tome se fermenta en seguida y produce gases que distienden el estómago, oprimen el corazón, ocasionan palpitaciones, falta de respiración, vahídos y decaimiento de las fuerzas. Ocasiona un gran malestar que a veces es muy peligroso, pero no es mal de corazón.

Esta aserción puede comprobarse en tres minutos. Obténgase de cualquier botica Magnesia Bisurada pura (en forma de polvo o tabletas) y tómese en un poco de agua después de la comida, y obsérvense los resultados. Si el ataque del corazón que se espera no se experimenta, se habrá hallado la verdadera causa del mal; acidez excesiva del estómago. Este padecimiento se garantiza que lo elimina la Magnesia Bisurada. No hay nada mejor, más seguro ni más eficaz para desórdenes estomacales, y un solo ensayo lo demuestra. Haga la prueba.

¿Le Pica la Piel o Siente Quemazón?

El Ungüento Cadum hace cesar la quemazón y picazón y proporciona alivio al instante. Produce un efecto calmante y cicatrizante asombroso cuando se aplica sobre la piel irritada o inflamada. Ha probado ser un gran alivio para millares de personas que durante años han estado sufriendo de eczema, acne (barros), granos, furúnculos, úlceras, erupciones, urticarias, ronchas, almorranas, comezón, sarna, heridas, arañazos, cortaduras, lastimaduras, ásperos, postemillas, escaldadura, sarpullido, quémaduras, costra, margulladuras.

UN DELEGADO QUE HA RENUNCIADO

Para ir a Sacramento por la Cámara de Comercio

En la Cámara de Comercio Cubana se recibió ayer un cable del señor García Beltrán, renunciando el nombramiento que le fué conferido por dicha institución designándolo delegado de la misma ante la Conferencia que próximamente se celebrará en Sacramento, con motivo de formar parte de la Comisión de Hacendados y Banqueros que en estos días embarcará para Rusia.

La Cámara de Comercio ha designado para sustituir al señor García Beltrán al señor Luis Marino Pérez, que es delegado de la Secretaría de Agricultura en la expresada conferencia, en su carácter de agregado comercial de Cuba en Washington.

El señor García Beltrán ha informado a la Cámara de Comercio que tenía preparado un trabajo para presentarlo en la mencionada conferencia, el cual se propone remitir al señor Luis Marino Pérez.

LECHE WARD

Maxima Nutricion

Medias de Seda Van Raalte

LA MUJER precavida, si reflexiona un momento, llegará a la conclusión de que las medias representan el elemento más importante del vestido moderno. Piense en la profusión de colores en que es posible obtener las medias Van Raalte y en lo mucho que duran por su tejido impecable.

HORAS EXTRAORDINARIAS PARA REALIZAR PAGOS POR INSCRIPCION DE VEHICULOS

Han sido establecidas en la Alcaldía hasta el día 31 de los corrientes, en que vencerá el plazo para pagar sin recargo

VARIAS NOTICIAS DEL AYUNTAMIENTO DE LA HABANA

Litigio llevado a la Alcaldía con respecto a la posesión del permiso de circulación de una empresa de ómnibus

Ayer firmó el Alcalde un decreto disponiendo que las taquillas colectoras encargadas de los cobros por transporte y locomoción (inscripción de vehículos) se efectúen en dos turnos, hasta el día 21 de los corrientes en que vencerá el plazo voluntario concedido por la Secretaría de Hacienda para pagar sin recargo ese impuesto.

Los turnos fijados son éstos: de 8 a 11 a. m. y de 1 a 5 de la tarde.

EL ALCALDE EN SU DESPACHO

Toda la mañana de ayer la pasó el Alcalde doctor Miguel Mariano Gómez en su despacho de la Alcaldía.

Primeramente firmó con los Jefes de los Departamentos Municipales asuntos administrativos. Después recibió a las personas a quienes tenía concedida audiencia.

Entre los visitantes estuvieron el ex-Alcalde de la Habana don Marcelino Díaz de Villegas, y los concejales doctor Carlos Frayle, Carlos Manuel Vázquez y Ricardo Cabanas.

EL TALLER DE EL ENCANTO CIERRA A LAS SEIS

Recurrió ayer ante el Alcalde Municipal el señor José Solís, Gerente de la firma Solís, Entrialgo y Compañía, propietaria de los almacenes de **El Encanto** de Galiano y San Rafael contra notificación de multa de diez pesos que le remite la Administración Municipal, por alegarse que el taller de dicha entidad, estuvo trabajando hasta las diez de la noche, con infracción de la Ley del Cierre.

Expone el señor Solís que en todo ésto existe una equivocación, pues el taller termina sus labores todos los días a las seis p. m.

EL ARQUITECTO AUTORIZO LA DEMOLICION

El doctor Eugenio Cantero y Herrera elevó recurso al doctor Miguel Mariano Gómez, en expediente tramitado en el Departamento Municipal de Fomento, y en el que se le impone multa de 25 pesos por no haber cumplido la orden que se le dió para demoler tabiques en la casa Salud 79.

Por el recurrente se aduce que el arquitecto municipal señor Enseñat giró una visita de inspección a la casa citada, dando órdenes verbales que revocaban la demolición ordenada por Fomento, y asegurando que solo era necesario rebajar medio metro la altura del tabique.

LICENCIAS PARA MOTORES

Solicitan licencia para instalación de motores: A. Kustanoff, uno en Damas número 13; José Acebo, uno en San Pablo número 34 y Tomás Díaz, un generador de corriente en Milagros número 118.

SESION DEL CONSISTORIO

Esta tarde, a las cuatro y media, deberá celebrar sesión ordinaria el Ayuntamiento por ser día oficial para ello.

CONTROVERSIA ACERCA DE UNA LINEA DE OMNIBUS

El Gobernador de la Provincia, en expediente instruido al efecto por la oficina correspondiente, decretó cancelar la inscripción en el Registro de Sociedades, de la Asociación La Especial Antigua, dedicada a la explotación del servicio de ómnibus para pasaje.

En atención a ello, ayer los señores doctor Miguel Angel Párraga y Pastor Lagüerela, se han dirigido al Alcalde manifestando que en vista de haber perdido la Asociación de referencia su personalidad legal, piden se les expida, por separado, permiso de circulación para los itinerarios autorizados a La Especial Antigua.

Pero en contraposición con estas peticiones sobre el mismo permiso de circulación, el Presidente y el Secretario de la Asociación La Especial Antigua dirigieron ayer un escrito al Alcalde, dándole cuenta de que por acuerdo de la colectividad, se había dispuesto designar una comisión de miembros de la misma, para que estudie la forma en que puede ser traspasado el certificado de circulación, que posee la empresa para sus líneas de ómnibus.

El señor Carlos M. Peláez, Jefe del Departamento Municipal de Gobernación, dió cuenta ayer mismo al Alcalde acerca de este problema, el cual deberá de estudiarse con detenimiento para resolverlo en justicia.

MATANZA CLANDESTINA

La Policía de la Segunda Estación remitió a la Alcaldía el acta levantada con motivo de haberse procedido a la ocupación en la Estación de Fesser de carnes de res y de cerdo que eran introducidas en la Habana con infracción de la reglamentación de nuestros rastros de matanzas.

La sorpresa fué hecha a virtud de denuncia del inspector municipal señor Federico Navarro.

LICENCIAS COMERCIALES

La Jefatura del Departamento de Fomento del Municipio, ha despachado las siguientes solicitudes de licencias, que previo el pago del Impuesto correspondiente, pueden obtenerse en la taquilla núm. 12.

OBRAS MENORES

San Indalecio número 15: Carretera de Güines número 46; R. M. de Laora número 123; Figuras número 66; calle 13 en el reparto Lawton; Basarrate número 9; Presidente Zayas número 23.

OBRAS MAYORES

B. entre 15 y 16, nueva planta.

ANUNCIO LUMINICO

Avenida de Italia número 49.

CERTIFICADOS DE HABITABILIDAD

Por el propio Departamento se han expedido las declaraciones de Habitabilidades que se indican a continuación, pudiendo recogerlas sus propietarios todos los días hábiles de 10 y media a 11 y media a. m.: 11 entre F. y G. reparto Batista: Máximo Gómez número 458 B.; Avenida Diez de Octubre número 693.

ESTABLECIMIENTOS REPORTADOS

Los Inspectores de Zonas del Departamento de Gobernación han dado cuenta al Jefe del mismo, que tienen instalados radios en sus establecimientos, haciendo música sin pago previo de los derechos correspondientes:

Eulalio Martínez, café cantina, Escobar número 21; Fernández y Vázquez, lechería, General Aguirre número 72; María Granda, café cantina, Cuba número 2; Fidel Gómez, M. Gorgas número 6, cantina de bebidas; Antonio M. Fuentes, bodega, Blanco número 69; Keml Michapol Pi y Margall número 31, y Margall número 15 salón de limpiabotas; C. Michapoli, Pi botas; Elías Michapoli, Pi y Margall número 22, salón de limpiabotas; C. Michapoli, Aguiar número 92, salón de limpiabotas.

Al propio tiempo han dado cuenta que carecen de licencias las siguientes lecherías:

José Domínguez, E. Villuendas número 163, lechería; Campa, Lechera de Cuba Pajarito y Desagüe; Pedro Gil Ramírez Neptuno número 27; Ermeliano Cango, Oquendo número 73.

Dr. Felipe Rivero y Alonso

ABOGADO Y NOTARIO

Chacón 25. - Teléfonos: M-1472 y A-8142

Letrado Consultor y Notario de la "Asociación de Detallistas de la Habana", Notario de los Centros Asturiano, Balear y Cafés.

ESTUDIO DE LOS DOCTORES

Manuel Fco. de Cinca. Ricardo Elizalde e Hidalgo Gato

Angel Radillo Gancedo. Eduardo Bolívar Herrero.

PROCURADOR:

Ricardo Dávila Orta.

Aseguramos que nuestras aguas de cabeza Rhum Quinquina y Violetas asientan el pelo sin necesidad de agregarle pomada ni aceite.

PERFUMERIA CRUSELLAS

Rhum Quinquina de Crusellas

el agua de sobrío y varonil perfume. Evita la descoloración y la caída del cabello, así como la formación de caspa.

Agua de Violetas de Crusellas

de perfume exquisito y duradero, es el agua que usan las mujeres para mantener bien peinada y fragante la melena.

También fabricamos Bay Rhum, Verbena y Quina.

Es de verdadera economía el uso de nuestras aguas de Violetas y Rhum Quinquina de Crusellas. El litro vale $1.10. Se venden en todas partes y en nuestros Salones de Exposición de Obispo núm. 88 y Monte 310.

Comp. Nacional de Perfumería

(Industria Nacional)

M.E.C.D. 2016

Información Religiosa Nacional y Extranjera

PEREGRINACION ACHIDIOCESANA AL SANTUARIO DE LA VIRGEN DEL COBRE

La formarán los Obispados de Pinar del Río y Matanzas y el Arzobispado de la Habana, existiendo gran entusiasmo

Las romerías y peregrinaciones religiosas a ciertos lugares privilegiados han sido siempre unas de las manifestaciones más dignas de admiración, considerándose, dice un ilustre escritor, que provienen de un sentimiento natural en el corazón humano. Las peregrinaciones, desde la antigüedad, se han practicado por todos los pueblos. La Sagrada Familia nos dice el Santo Evangelio, que cumplían con fidelidad el precepto legal de ir en peregrinación al templo de Jerusalén en la fiesta de Pascua.

Por igual razón, se organizaron romerías y peregrinaciones a templos y lugares por algún hecho memorable y así se hicieron célebres las que hacían al sepulcro de los Santos Apóstoles Pedro y Pablo en Roma y a Santiago de Compostela en España. En la actualidad, en general, las peregrinaciones van a Tierra Santa ya los santuarios de la Santísima Virgen, en donde los fieles acuden llenos de fé y entusiasmos a dar gracias de los beneficios obtenidos y a implorar las misericordias por la mediación de Nuestra Señora, a la que Dios N. S. se complace en concederle las gracias que le piden sus hijos.

Pocos países habrá en el mundo desprovistos de algún Santuario, en que se veneran efigies, de que se vale la Santísima Virgen para demostrar su ternura a sus devotos hijos. A tales peregrinaciones se debe en gran parte el aumento de la devoción a Nuestra Señora. Si en Suiza todos los montañeses de aquellas regiones no querían morir sin haber hecho su peregrinación al Santuario de Nuestra Señora de las Ermitas; en Cuba en que la Divina Providencia nos concedió la inestimable dicha de la aparición de la imagen de la Santísima Virgen entre las olas del mar en la bahía de Nipe, mostrando escrita en la tabla: «Soy la Virgen de la Caridad» o sea la advocación con que deseaba se le invocase: sería de desear que entre nosotros se manifestase el deseo de no morir sin haber hecho su peregrinación al Santuario del Cobre, donde han acudido llenos de confianza y devoción las generaciones, que nos han precedido, desde principios del siglo XVII a la fecha y en épocas en que por la falta de comunicaciones era tan difícil llegar allí, haciéndolo muchos a pié de un extremo a otro de la Isla, proclamando los prodigios recibidos.

Esta peregrinación es un acto social católico, cívico y piadoso y una demostración pública de devoción y reconocimiento a la Santísima Virgen, Madre de Dios y Madre nuestra, y un homenaje de gratitud a nuestra Excelsa Patrona la Santísima Virgen.

Todos los devotos de la Santísima Virgen, bajo las distintas advocaciones, con que se le tributa devoción tienen una oportunidad de dar un público testimonio de ferviente devoción al celebrar en la fiesta de la Natividad de la Santísima Virgen, asistiendo o ayudando a la peregrinación, que se dirige al Cobre y cooperando a las solemnidades que se celebran en este día en toda la República dedicadas a la Santísima Virgen de la Caridad, implorando la protección de D. N. S. por la intercesión de nuestra excelsa Patrona.

Esta peregrinación de la provincia eclesiástica o archidiócesis de la Habana, formada por los obispados de Pinar del Río, la Habana (arzobispado(y el obispado de Matanzas es la primera de las provincias occidentales que se organiza en Cuba y a más de su carácter religioso, lleva consigo un voto de confraternidad o acción social nacional, visitando las provincias occidentales a las orientales y a sus capitales, como un saludo de compenetración, de afecto y de simpatía de las distintas clases sociales que acuden a la peregrinación y de los que a ellos se unen con el alma. Además envuelve un sentimiento patriótico, visitando la heróica población de Bayamo, y allí la Iglesia en donde en los albores de la primera guerra de independencia fué bendecida la bandera que habían de tremolar las fuerzas libertadoras, y que enarboló Carlos Manuel de Céspedes acompañado de los Jefes que la iniciaron habiendo sido recibidos en dicho templo para implorar la protección del Cielo invocando a la Santísima Virgen de la Caridad como Patrona. En 1916 gran número de veteranos acudieron en súplica ante el Sumo Pontífice, solicitando que la Santísima Virgen de la Caridad fuera declarada Patrona de Cuba, y accediendo Su Santidad a la petición en 10 de Mayo de 1916.

Las intenciones de esta Peregrinación son: Homenaje fervoroso a Nuestra Señora de la Caridad. Aumento y conservación de la fe. Paz, unión y bienestar nacional. Aumento de las vocaciones eclesiásticas.

El Excmo. Sr. Arzobispo de la Habana y Administrador Apostólico de Pinar del Río de acuerdo con el Iltmo Señor Obispo de Matanzas, sienten verdadera satisfacción en que se celebre anualmente estas peregrinaciones al Cobre con elementos de esta región occidental de Cuba, deseando que a esta primera peregrinación archidiocesana se aune el concurso del mayor número; tanto en la asistencia de los que puedan concurrir, como con la adhesión y unión espiritual de los demás.

Con entusiasmo religioso y fe, prestemos nuestra cooperación y elevemos plegarias a la Santísima Virgen para que atienda nuestras súplicas y las presente ante Su Divino Hijo, alcanzándonos de nuestro Divino Salvador las mayores gracias.

A. M. D. G.

Pbro. Guillermo González Arocha.

La peregrinación será presidida por el Iltmo. Señor Obispo de Matanzas y saldrá por los ferrocarriles de la Habana y S. de Cuba a las 6.27 p. m., del día 6 de septiembre de 1930, hara paradas en Matanzas, Jovellanos Santo Domingo y Santa Clara, llegando a las 7 de la mañana a Camagüey donde demorará dos horas para oir misa, comulgar, desayunar y visitar la población; a las 9 saldrá de Camagüey para llegar a Bayamo a la una y visitar la Iglesia y población. A las 2 y media continuará viaje para llegar a Santiago de Cuba a las 7 p. m.

Precios de ida y vuelta: En primera 30 pesos y en segunda. 15 pesos

Del día primero al 30 de Agosto despachará los pasajes y dará informes al señor Vicario Curado de la Santa Iglesia Catedral de 9 a 11 a. m. y de 3 a 5 p. m. por Empedrado, Parroquia de la Catedral.

LOS PADRES DEL CORAZON DE MARIA

Abrirán una residencia en el Cerro, en Tulipán, esq. Calzada

La Congregación de Hijos del Inmaculado Corazón de María, se disponen a abrir una Residencia en Tulipán esquina a la Calzada del Cerro.

La Congregación de Hijos del Inmaculado Corazón de María, es una Orden especialmente Misionera. Debe su fundación al Venerable Don Antonio María Claret, en el año de 1849 en la ciudad de Vich.

Poco después era preconizado Arzobispo de Santiago de Cuba.

Don Antonio María Claret, nació en la Villa de Sallent, provincia de Barcelona, en el año de 1807, habiendo pasado los primeros años de su juventud ejerciendo el oficio de tejedor en la fábrica de su padre y después en Barcelona, estudiando al mismo tiempo la carrera eclesiástica que terminó en Vich. Ya sacerdote ejerció la Cura de almas en diversas parroquias de Vich y Barcelona. Así mismo como predicador misionero recorrió estas Diócesis. Pasó a Roma e ingresó de Novicio en la Compañía de Jesús, pero tuvo que salir por enfermedad grave, la que cesó, por lo que se estimó un aviso del cielo de no estar destinado para ser Jesuita.

Vuelto a España pasó a Canarias en el año de 1848 y regresó a España en Mayo de 1849, fundando entonces la referida Congregación Religiosa, para dedicarse especialmente a las Misiones. Por esta época es preconizado Arzobispo de Santiago de Cuba, cargo que aceptó por obediencia. En Santiago de Cuba permaneció seis años y dos meses, habiendo alcanzado un fruto copiosísimo, no faltándole trabajos, pues intentaron envenenarle y asesinarle. Descubiertos los malhechores, abogó por su perdón ante el Capitán General y ante la Reina.

Pasó después de seis años a España para ser Confesor de la Reina Doña Isabel II.

Asistió al Concilio Vaticano, y habiéndose enfermado en Roma, pasó a reponerse a Francia, falleciendo en Font-Froide, Departamento de la Normandía, el 24 de Octubre de 1870.

Fué muy calumniado y perseguido pero hoy la Iglesia le ha declarado Venerable por sus heroicas virtudes y no está lejano el día en que sea beatificado.

Los Misioneros del Inmaculado Corazón de María, que van a establecerse en el Cerro, deben su fundación al Venerable Arzobispo de Santiago de Cuba, Excmo. Sr. D. Antonio María Claret.

LAS ESCUELAS DE INGLATERRA

Las medidas contra las de credo católico, en suspenso

INGLATERRA, Agosto.

El Gobierno se ha visto obligado por ahora a no ir adelante en su proyectada ley de obligar a los niños a asistir a las escuelas hasta la edad de 15 años y de poner las escuelas católicas a merced de maestros no católicos.

Contra el propósito de esa ley se han levantado en todas partes de Inglaterra y de Wales vigorosas protestas que culminaron con una imponente manifestación en Liverpool, en la que tomaron parte más de 150.000 personas. Veíanse en ella ancianos y ancianas que recordaban con su presencia las luchas y los sacrificios que los católicos han tenido que librar y hacer para elevar sus escuelas al grado en que actualmente se encuentran.

Juntamente con ellos marchaban numerosísimos niños que protestaban su firme determinación de defender sus inalienables derechos de ser educados católicamente, empleados, trabajadores en oficinas, fábricas y talleres, etc. etc., que hicieron ver al Gobierno que estaban resueltos a no tolerar sus ofensivos planes.

Presidía la demostración el Arzobispo Mons. Downey, el cual dirigió la palabra a los demostrantes, una vez reunidos en «St. George-s Hall». Terminó con estas palabras: «Yo os pido a vosotros, hombres y mujeres del Norte, que por todos los medios legales y con toda energía rechacéis esta ley, que no es otra cosa que un insidioso ataque a nuestra Fe, más querida para todos que la misma vida.»

La lucha no está terminada pero los católicos ingleses están determinados a sostener vigorosamente la campaña en favor de sus escuelas.

Las Convenciones de los Católicos

Del 20 al 23 de junio tuvo su asamblea en Chicago la Asociación de estudiantes católicos, a la que concurrieron unos dos mil trescientos estudiantes de ambos sexos, de Estados Unidos y del Canadá. La nota osbresaliente en todas las discusiones fué la de preparar la juventud para la Acción Católica. Para este fin, insistióse en que se debe enseñar la religión en las clases con tanto interés y profundidad, por lo menos, como se enseñan las demás materias escolares. Nosotros, los estudiantes, dijo uno de los jóvenes de California, no queremos una religión "cubierta de azúcar", sino una religión sólida, que nos haga aptos para enfrentarnos con el mundo, sabiendo aplicar en nuestra vida práctica las enseñanzas que hemos aprendido desde nuestra infancia".

El 6 de julio terminó la gran convención del Vongregaciones Marianas, tenida también en Chicago. Tomaron parte en ella 550 delegados de 24 Estados, así como también representantes de las Congregaciones parroquiales de Señoras y Señoritas.

EDe las discusiones entabladas, todos los delegados y delegadas convinieron en la necesidad de aunar los esfuerzos de todas las Congregaciones para el bien común y para desarrollar debidamente las actividades de cada una en pro de la religión. Recomendóse ardientemente el tener convenciones locales, ya que cada parte de la nación tiene sus propios problemas e intereses.

Una de las cosas en que más se insistió, fué el difundir por todos los medios posibles, hojas, folletos y, en general literatura católica como el factor principal para llevar a cabo un verdadero apostolado seglar. Algunos delegados y delegadas hablaron de los felices resoltados que por este medio habían obtenido. Uno de ellos manifestó que en una de las estaciones del ferrocarril se puso un puesto con folletos y hojas católicas. Al principio el puesto llevaba este título: Literatura de Ciencia Cristiana; en la actualidad ostenta claramente el de "Literatura Católica". Cuidan de él señoras de la Congregación asistidas por señores de la Holy Name Society.

Del 19 al 21 de octubre tendrá su reunión anual en Kansas City, Missouri, el Consejo Nacional de Hombres Católicos, según lo ha manifestado el Comité Directivo general que tiene su oficina central en Washington.

Bajo sus auspicios se está realizando la gran obra de propaganda católica por medio del Radio todos los domingos, por espaci oe una hora, llamada Hora Católica. En ello gasta cada semana 650 dólares, recogidos de pequeñas donaciones.

666

Alivia un dolor de cabeza o neuralgia en 30 minutos, ataja un resfriado el primer día y detiene la malaria en tres días.

666 también en tabletas.

DIA 19 DE AGOSTO

Este mes está consagrado a la Asunción de Nuestra Señora.

El Circular está en la Capilla de las Reparadoras.

Santos Luis, obispo, y Mariano, ermitaño, confesores; Julio y Magín, mártires.

San Magín, mártir. De este Santo, uno de los ilustres mártires de Jesucristo, no nos consta cosa cierta de su patria, de sus padres ni de su primera educación. Sabemos solamente que teniendo el cetro del imperio romano Maximiano, fueron a un mismo tiempo tres ermitaños hermanos y siervos de Jesucristo a unas montañas de Cataluña. Uno de éstos fué el bienaventurado San Magín, el cual se quedó en una cueva situada en el territorio de la parroquia de Rocamora, donde vivió muchos años entregado a la penitencia, a la oración y a la contemplación de las cosas divinas; pero no satisfecho su fervoroso celo con los ejercicios eremíticos, predicaba la fe á los gentiles que vivían en las inmediaciones.

Supo el gobernador de la provincia de Tarragona los procedimientos de Magín, y queriendo castigarlos, hízole buscar con gran diligencia, y habiéndole hallado, lo mandó degollar el día 26 de Agosto, a principios del siglo IV.

Innumerables son los milagros que el Señor se ha dignado obrar por la intercesión de su fidelísimo siervo, así en la capilla que se le dedicó como en la gloriosa cueva que fué el teatro de su portentosa vida.

UN FAVOR DE LA V. DE LA CARIDAD

Carta de una enferma agradecida a quien la virgen salvó la vida

La Reverenda Madre María de Jesús, Misionera de la Sagrada Familia, suplica a nuestro muy amado Director, la publicación de la siguiente carta:

«Madrid, 10 de Junio de 1930.

Señor Director del periódico DIARIO DE LA MARINA.

Habana.

Muy respetable señor: Le molesto con la presente para rogarle un favor a honra y gloria de la Patrona de esta cristiana República Nuestra Señora de la Caridad del Cobre. Como tenemos varias Misiones en Méjico, he desembarcado varias veces en ese puerto y visitado a esa bendita Patrona, a la que he tomado tanta devoción, que cuando vine a España encargué una estatuíta, según la aparición. Una señora cubana me la pidió prestada. En esto caí enferma con vómitos de sangre a causa de una úlcera en el estómago. Mi estado era tan grave que el doctor mandó se me administrasen los últimos Sacramentos. En tan gravísimo estado, mandé recoger a la Santísima Virgen. Acababa de recibir todos los Sacramentos cuando la Santísima Virgen entraba en mi celda.

Le pedí la curación y me la concedió completa. No eché una gota más de sangre y con asombro del doctor a los pocos días pude dejar el lecho y comer de todo, quedando mucho mejor que antes, a pesar de mis 58 años.

Publíquelo en su periódico para gloria de tan bendita y querida Madre. Que ella me de medios para hacerle una capilla en esta Corte, a fin de que sea conocida también en España.

Le agradeceré me mande el periódico que lo publique.

Le anticipa las gracias, su atenta s. s. **Madre María C. de JESUS**, Misionera de la Sagrada Familia.—Calle de Santa María número 2, Pueblo Nuevo (Ciudad Lineal) Madrid.»

Queda complacida la buena Religiosa.

En cuanto a la curación, a la Iglesia compete declarar, si es natural o sobre natural.

A nosotros sólo nos toca amar y venerar a la Augusta Madre de Dios, y creer nos puede alcanzar por mediación de su Hijo, Dios y Hombre verdadero, todo cuanto a ella pidamos. Pues, si a sus ruegos convirtió el agua en vino, bien puede convertir la enfermedad en salud.

La Iglesia la aclama, como «Salud de los enfermos.»

Ignoramos si en alguna parte de España se tributa culto a la Virgen María, bajo la advocación de Nuestra Señora de la Caridad del Cobre, pero sí, se le tributa bajo la denominación de Nuestra Señora de la Caridad en Cartagena, de cuya ciudad es Patrona.

Y según la tradición, copia de ella era la que Ojeda regaló a los indios del término del Cobre.

La veneración y culto que en Cartagena recibe bajo el admirable título de «Nuestra Señora de la Caridad», no excluye la Capilla a la Patrona de Cuba en Madrid, antes bien, sería un motivo más de unión espiritual entre España y Cuba.

Decíase a la empresa la favorecida sierva del Señor, que no la de faltarle ayuda en Cuba y en España.

Gabriel BLANCO.

BELLAS FIESTAS EN EL AGUACATE

Por los Cabs. Católicos a la Virgen de la Caridad

Celebrará dicha fiesta el día 7 por ser el día 8 lunes. Notas.

En la junta general ordinaria celebrada por la sociación «Caballeros Católicos» de Aguacate, ha sido acordada la fiesta que con motivo de la festividad de Nuestra Señora la Caridad del Cobre, Patrona de Cuba y de esta Asociación, ha de celebrarse el día 8 del entrante mes de Septiembre.

Los actos que llevará a cabo esta Unión, en lugar de el 8, serán el 7 por tratarse que el primero es lunes y por lo tanto el segundo es domingo.

El programa confeccionado será como sigue:

DIA 7 DE SEPTIEMBRE

A las 10 a. m. Misa Cantada a toda orquesta, con acompañamiento de armonium, y violines.

En esta Sagrada ceremonia, oficiará el Rdo. P. José Ramón Rodríguez Núñez, y asistirán todos los «Caballeros Católicos» de esta Unión luciendo sus respectivas bandas e insignias.

En la misa, desde el Púlpito, hará uso de su elocuente oratoria nuestro querido Consiliario P. Rodríguez Núñez.

Y por la tarde, a las 6 una regia procesión con la imagen de Nuestra Patrona recorrerá las principales calles de la población.

Tras de terminada la procesión, como de costumbre, el párroco ofrecerá un sermón de gracias.

Y con este acto, quedan terminados todos los del día y cumplido fielmente el reglamento católico.

LA FIESTA A NUESTRA SEÑORA DE LAS NIEVES HA RESULTADO BRILLANTE

Se ha efectuado con gran solemnidad en la Iglesia de Paula, anexa al Hospital, sito en el barrio de A. Apolo

El anterior domingo se ha celebrado con inusitada pompa , la fiesta patronal a Nuestra Señora de las Nieves en la Parroquia de San Francisco de Paula, anexa al Hospital de esta advocación, sito en el Barrio de Arroyo Apolo en la Víbora.

Se ajustó al siguiente programa:

A las 7 a. m. celebró la Misa de Comunión general, el Párroco y Administrador del Hospital, R. P. Doctor Alfredo Llaguno.

Misa y Comunión fueron armonizadas por el organista parroquial señor Jesús Erviti y Prieto.

Se vió muy concurrido el banquete eucarístico.

A las 9 a. m., tuvo lugar la Misa solemne, en la cual ofició de Preste el R. P. Nicanor Suárez Cortina, antiguo Párroco de Mantua, cuya Parroquia tiene por Patrona a Nuestra Señora de las Nieves. En esta Parroquia nacieron los Padres del Párroco de Paula, Doctor Llaguno, de uiqenes él recibió la devoción y amor a esta advocación Mariana de la Virgen, que acrecentó en Roma durante sus estudios en sus frecuentes visitas al Santuario primario de esta advocación la Basílica Santa María la Mayor.

Al Padre Nicanor ayudaron los Padres Salesianos.

Pronunció grandilocuente panegírico, el Padre Llaguno quién refirió el prodigio acaecido en Roma en el año 367, bajo el Pontificado del Papa Liberio.

Vivían entonces en Roma un matrimonio patricio, el cual no teniendo hijos instituyó por heredera de sus cuantiosos bienes a la Virgen María, suplicándola se dignase manifestarle en que obra más de su agrado podrían emplear sus bienes. La Virgen María se les apareció en la noche del 4 de Agosto, y les manifestó a cada uno de los esposos y al Vicario de Cristo, que le erigiesen una Iglesia en el Collado Esquilino en toda la parte señalada con nieve. Sabido es que en Roma en esta época es tórrido el calor.

Pasaron procesionalmente al expresado collado, el cual encontraron cubierto de nieve. Se levantó suntuosa iglesia que por ser la primera que en Roma se construyó en honor a la Reina de los Angeles, se la denominó Santa María la Mayor, bajo cuyo título aun hoy existe.

Refiere la emoción que experimentó al visitar por vez primera esta suntuosa basílica de la cual hace una grandiosa descripción.

Recuerda los años de su niñez en que aprendió en el regazo materno a balbucear el dulcísimo nombre de María, bajo la referida advocación.

Después de esta parte tiernísima y conmovedora del sermón, habla del grande amor que a Nuestra Señora de las Nieves, se le profesa en Mantua y Guane, que la tienen por Patrona.

Por último señala cuán antigua y venerada es esta fiesta en la Iglesia del Hospital de San Francisco de Paula, hoy también Parroquia.

Terminó con fervorosa súplica a Nuestra Señora de las Nieves, en la cual pide haga descender sobre las almas la nieve blanquísima de la divina gracia, para que como hijos de Dios alcancen la eterna gloria.

Un selecto Coro de distinguidas señoritas de la Víbora, tuvo a su cargo l aparte musical, bajo la dirección de la señorita Lidya García y acompañadas al órgano por la señorita Julieta Mier.

Al Ofertorio la señorita María Josefa Caula cantó el Ave María de Luzzi.

Fué unánimemente elogiada la parte musical por el numeroso y selecto auditorio.

El altar mayor del templo lucía un preciosísimo adorno floral, confeccionado por las Hijas de la Caridad, a cuyo cuidado se halla el Hospital.

Se emplearon en este bello adorno gladiolos, azucenas y gran número de arecas.

Fueron muy felicitadas las Hijas de la Caridad.

Presidieron la fiesta el Pbro. Dr. Llaguno, el Director del Hospital de Paula, Doctor Ramón G. Echevarría y Superiora del Hospital.

Concurrieron numerosos fieles y nutrida representación de las Colonias de Mantua y Guane en la Habana.

El Padre Llaguno ha sido felicitadísimo por el brillantísimo homenaje tributado a Nuestra Señora de las Nieves.

Agentes para Anuncios en EUROPA:
L. MAYENCE & Cie
DAVIGNON, BOURDET & Cie. Sucres
9, Rue Tronchet, PARIS
19, 21, 23, Ludgate Hill, LONDRES

NOVENA DE SANTA RITA EN LA PARROQUIA DEL SANTO CRISTO

Todos los miércoles del año, se celebra la cuádruple novena a la abogada de los imposibles. Por la mañana, después de las Misas de 8 y 9. Por la tarde a las 5.1|2. Por la noche a las 8.1|2. Para informes: teléfono A-2874.

ANUNCIESE EN EL Diario de la Marina

SOCIEDADES ESPAÑOLAS

Ferrol y su Comarca en "Salón Tropical"

Se están llevando a cabo muchísimas invitaciones de elementos de relieve en la Colonia Española, para el gran festival que celebrará Ferrol y su Comarca el día 24 del presente mes.

Muchos obsequios, enviados por comerciantes de esta ciudad, serán repartidos en ese día ferrolano entre las numerosas Damas y Damitas asistentes. Sorpresas a granel, entre ellas algo referente a música y premios, serán llevadas a cabo por las personas que de antemano se designarán para este objeto.

El comité de Damas, en pleno, compuesto por bellísimas señoras y señoritas, asistirán a esta fiesta para darle mayor realce, y se puede asegurar que habrán muchacha con quien bailar, pues hay organizados distintos grupos, bastante numerosos que darán a la fiesta alegría y diversión.

La orquesta y sexteto seleccionado, por su parte dará algunas sorpresas para el elemento que le gusta la buena música y que estamos seguros asistirán a la gran fiesta ferrolana.

No quedará un solo ferolano que rdeje de asistir a la fiesta de los suyos, para dejar sentado una vez mas, que los ferrolanos están siempre unidos para asegurar el éxito en todas sus empresas. La fiesta es con carácter benéfico, y es por eso el motivo de que ya los ferrolanos a estas horas tienen asegurado su éxito, a juzgar por la gran cantidad de entradas vendidas.

Lo mas lindo del jardín ferolrano, Damitas que con su hermosura adornarán el salón Tropical, será la nota sobresaliente de este día, día de diversiones y de alegría. Ya lo sabe, para bailar con buena música, mujeres lindas y un día completo, vaya el 24 del presente mes al salón Tropical, donde los Ferrolanos hecharán la casa por la ventana.

GRAN EXPOSICION EN UN COLEGIO

Hermosas labores en el plantel de Nuestra Señora de Lourdes

Con extraordinaria brillantez se celebró en el Colegio Nuestra Señora de Loudres la exposición de Labores y trabajos de los cursos inferiores y superiores en los días pasados.

Una numerosa y selecta concurrencia visitó diariamente la citada exposición, para la que tuvo elogios y felicitaciones sin número por los variados y valiosos trabajos expuestos.

Se visitaba en primer lugar la exposición de trabajos de los cursos inferiores, luego las labores de los cursos elementales y superiores; después los trabajos literarios de estos último y por fin la exposición de pinturas. Todo fué muy elogiado por los visitantes en especial por los competentes pedagogos que en gran numero acudieron en estos días a la exposición.

Han llamado sobremanera la atención entre las labores, los cubrecamas de B Peña, M. de Castro Palomino, C. Valea y C. Peón; los tapetes de piano de C. Busto, A. T. Ramis, A. Pardo, Le Cuervo, J. Ma. Dones, Ma. L. Díaz, A. Corsa, J. Suárez P. y C. Suárez; los cojines de G. y B. Peña, M de Castro Palomino, A. Fernández, A. T. Ramis, A. Carricaburu, C. de Solo C Juncosa, A. Esfakis y P. Villada y un sin fin de tapetes, visillos, etc etc. todos de maravillosa ejecución.

Merecen un aparte las hermanas J. y R. Blasco que presentaron la habilitación de esta última, primorosa y delicada por demás.

En la parte literaria sobresalían los trabajos de M. Castro Palomino, C. Busto, A. Carricaburu, B. Fernández L. Sabi y B. Albarrán.

En valiosos cuadros y tapices vimos las firmas de las señoritas J. Blasco, C. Aedo, B. y A. Morel, C. Raurell, C. Busto, A. Fernández, B. Peña, E. Collada, Ma. T. Urresti y hasta de las niñas A. Carrión y R. Pelleyá.

Tamién los trabajos de repujado fueron muy admirados y aplaudidos.

Así mismo que un sinnúmero de trabajos especiales.

El DIARIO DE LA MARINA, felicita sinceramente a las alumnas y profesoras del Coleio Muestra Sra. de Lourdes por el nuevo triunfo escolar obtenido con motivo de la exposición de labores correspondiente al curso de 1929-30.

Lorenzo BLANCO

Cab. Católicos en Matanzas

En el Boletín Eucarístico de Matanzas órgano de la Santa Iglesia Catedral y sus Congregaciones, hallamos la siguiente información acerca de la fundación de los Caballeros Católicos en la Atenas de Cuba, que trasladamos a esta Crónica para general conocimiento y satisfacción:

«LA ASAMBLEA DEL LUNES

El pasado lunes 28 de julio se reunió, bajo la presidencia del Dr. Valentín Arenas y el R. P. C. Apráiz, en el solón de Actos del colegio de los Hermanos Maristas una asamblea de los caballeros más connotados de esta ciudad con el objeto de cambiar impresiones sobre la pronta inauguración de una Unión de Caballeros Católicos en Matanzas.

Halagüeña fué la asistencia y así lo hicieron constar tanto el doctor Arenas como el P. Apráiz, los que, después de exponer el fin, disciplina y bases de la futura Asociación designaron el Comité Gestor de propaganda, quedando integrado por los distinguidos señores que a continuación se expresan: Dres. Ezequiel Cacallero, Joaquín de Rojas y Antonio Suárez, señores Tito Hernández, Emiliano Moreno, Mariano Vallejo, Miguel Maribona, Juan José Urquiza, Jacobo Carrillo, Gonzalo Alvarez, Eduardo Villamil y Remigio Bernet.

La concurrencia de los Caballeros a la Junta predicha, da la firme esperanza de que en breve Matanzas como Sagua, Las Villas, Cárdenas, Máximo Gómez, Guanabacoa, Pinar del Rio, Arabos y otras poblaciones de la República, contará con un nuevo centro de cultura y de Moral cristiana, base de nuestra Constitución».

Baile y Verbena en "Dependientes"

El próximo domingo 24 se celebrará la gran matinée bailable de verano que viene organizando la Sección de Recreo y Adorno de la Asociación de Dependientes del Comercio de la Habana, y promete resultar una fiesta tan brillante como animada y es de suponer que supere a las matinnés bailables de esta temporada, no sólo por la organización que los entusiastas y distinguidos jóvenes de dicha Sección de Recreo y Adorno le impriman sino también por la presencia de las bellas y atentas señoritas que en legión concurrirán a esta gran matinée cuyo programa de bailes ha de llamar poderosamente la atención de los aficionados.

Es sabido que este gran baile de verano está dedicado a la entidad femenina Alianza Deportiva Femenina que integran distinguidas damas y hermosas señoritas simpatizadoras de los sports y de todo cuanto constituye engrandecimiento de la Asociación de Dependientes. Y en este gran baile ya se colocarán las primeras bases para la la organización de la gran Verbena que beneficio del Patronato Munuera se celebrará en la noche del 9 de Octubre víspera del aniversario patroótico de Yara. Los asociados concurrirán con sus familias a la gran matinée del domingo por la tarde y todo hace prometer un acontecimiento social.

Juntas Directivas

Hijos de Cabranes: Celebrarán Junta Directiva Extraordinaria, mañana miércoles día 20 del actual, a las 8 y media de la noche, en el Centro Asturino.

Partido Judicial de Arzua: celebrará Junta Directiva, hoy martes día 19 del actual, a las 8 p. m. en el Centro Gallego.

Centro Asturiano: hoy celebrarán sesiones, la Junta Directiva, la Comisión de Obras de Sanidad, y la Sección de Intereses Materiales, a las 8 y media de la noche.

San Julian de Loiba: celebrará sesión, su Junta Directiva, hoy a las 8 y media de la noche, en el Centro Gallego.

Unión de Villaviciosa Colunga y Caravia: celebrará Junta Directiva, hoy martes día 19 del actual, a las 8 y media de la noche, en Corrales 2.

Deportivo Europa

La fiesta que para el 24 de Agosto tienen anunciada los alegres muchachos del Europa, no ha de ser «Una más», si no «Algo Bueno». La parte musical de esta fiesta, constituye la nota de actualidad entre el elemento futbolista-bailable. Una orquesta reforzada, con un número total de 12 profesores. Son oriental, el sexteto «Merengues del Europa», deleitarán a la concurrencia con un programa continuo, y como final de fiesta el Crupo Acordeónico de Gijón que dirige el maestro Barón, y que según noticias recibidas, por el presidente del Europa, señor Collado, estará de paso por esta ciudad en esa fecha, dará con su famoso grupo de diez acordeones, un concierto típico asturiano.

Velada Valenciana

El próximo sábado día 23 de los corrientes, se celebrará en el Centro Valenciano, una gran velada teatral que por el programa que se está organizando será lucidísima.

Se pondrá en escena una bonita obra teatral, muy cómica, y números extraordinarios de variedades.

Ya lo saben los «Ches» el próximo sábado abre de nuevo sus puertas el Centro Valenciano para celebrar un nuevo evento social de importancia.

Populares Asturianos

El Comité Popular Asturiano que tiene empeño en hacer constar no está ligado ni tiene pacto de ninguna especie con ningún otro partido de la Colonia Asturiana, convoca para la Junta General de Elecciones para renovar su Directiva, el próximo Jueves día 21 del corriente mes a las 8 y media de la noche en los Salones de la Agrupación Artística Gallega, Egido esquina a Sol, antiguas Ursulinas.

El señor Carlos Argüelles, Presidente de dicho Comité nos encarga roguemos la más puntual asistencia a todos los afiliados, especialmente a los señores que forman parte de la Directiva actual y a los Vocales que tienen en el Centro Asturiano.

Es de gran necesidad su asistencia.

Los Regionalistas del Centro Gallego

Su Secretario señor José Barreiro, en nombre del Presidente General, cita a todos para el próximo viernes día 22 con el fin de tratar de la Asamblea extraordinaria que tendrá efecto el día 27 del corriente; pues la Directiva de este partido tiene un gran interés en que lleven a cabo las reformas reglamentarias acordadas por la mayoría de la comisión electoral, que ya son conocidas por todos los de esta agrupación política.

La reunión se efectuará en la fábrica de Partagás, Belascoain y Carlos III, a las 8 y media de la noche.

Villameá y Villaodrid

Presidida por el señor José M. Leivas, celebró sesión su Junta Directiva, se aprobó el acta de la anterior, se dioó lectura a la correspondencia y se acordó conceder eu auxilio que solicitaba una de las asociadas para lo cual se nombró en comisión a los señores Requejo, García y el Secretario señor Gonzáálaez. También se conoció la nóticia del fallecimiento de la señorita Amparo Rodriguez, Asociada, y se acordó que otra comisión pase a su adomicilio a darle el pésame en nombre de la sociedad.

Se nombró la comisión que se encargará de organizar el banquete en proyecto y lugar y forma en que ha de celebrarse. También se nombró la comisión de auxilio acaso la más importante de la Sociedad, que integran los señores José M. Leivas, José A. González, José Fernández, Francisco García, Eliseo Muruais y Justo Cabanas.

También se nombró miembros de la Sección de Propaganda, al señor Benigno Lombardero, Presidente, y José A. Rodriguez, Secretario; los que designarán a los señores vocales de la misma Sección.

El banquete en proyecto y la matinée serán completamente gratis, para los asociados.

Acuerdos de los Hijos de Tabeirós

Celebró una importante junta general, para conocer el resultado de la subasta realizada para fabricar el plantel escolar en Tabeiros, y se pirocedió a dar lectura a los pliegos para dicha subasta a la cual concurrieron nueve señores contratistas, presentando precios para realizar la obra. Y se acordó adjudicarla al señor Manuel Fuentes Vilar, ex-Presidente de la Sociedad, que se distinguió por su amor al progreso de la misma. Ducho señor es a juicio de todos los de Tabeiros garantía suficiente para la construcción de dicho plantel.

También se vieron los planos confecionados por la Comisin integrada por los señores siguientes: José Terceiro, Ramn Durán, José Ron, José López y el Secretario Sr. Manuel Durán.

El edificio escolar de los de Tebeiros, será pronto una demostración de su altruismo y cultura.

Donativos Para las Víctimas de Bouzas

Són muchas las Sociedades que han enviado ya sus donativos al Comité Representativo de las Sociedades Gallegas de Instrucción, para la suscripción abierta en favor de las víctimas de Bouzas, dando con ello una prueba más de sus sentimientos altamente caritativo y eminentemente patriótico.

Como el plazo para esa suscripción se cierra el 31 del actual, el Presidente de dicho Comité, Sr. Francisco Mayobre, nos ruega recordemos este extremo a todas las Sociedades, a fin de que se apresuren a enviar sus donativos a la Secretaría del Comité, pues el plazo acordado en la última Junta tiene el carácter de improrrogable.

Oportunamente daremos a conocer la cuantía de esta suscripción y la contribución a ella de cada Sociedad.

Sociedades Cubanas

Por Enrique del Porto

EL BAILE DEL CLUB LATINO DE CUBA

Con grande animación se llevó a efecto el pasado sábado el baile de socios en el Club Latino de Cuba.

La concurrencia femenina como en todas las fiestas del Latino, fué numerosa y entre tantas damitas recordamos las siguientes:

La presidenta del Comité de Damas, señorita María Luisa pez, Margot Jiménez, secretaria Josefina López, tesorera del comité.

Alicia García, simpática latina; Amada Martínez, Consuelo García, Esther Vidal, Coralia García, Caridad Baute, Mercedes Cuervo, Gloria Rosairio, Rosa Bosque, Aida de Armas y Amparo Rodríguez.

La simpática Rosalía Lafitte, Juanita Valdés, Gloria González, Ofelia Yudar, Modesta Rodríguez, Hortensia Bernabé, Bernardina Bravo, Concepción Muñoz, Luisa Suárez, Adelina Regalado Mercedes Fernández, Margot Valdés, María García Estrella Suárez, Josefa Hernández Sara Fernández, Francisca Rodríguez, Pastora López, María Teresa Pérez, y Cándida Ruth.

El Club Latino de Cuba, tiene en organización una gran fiesta bailabie que se celebrará el sábado 6 del próximo mes en los salones del Hotel San Luis.

Para esta fiesta como en la anteriormente celebrada en dichos salones será una exposición de buen gusto el programa a interpretar y los conjuntos musicales que se harán cargo de él serán de lo mejor.

Estamos pues en vísperas de una gran fiesta bailable.

UNA GRAN FIESTA DEL CLUB APOLO

Para el día 30 del presente mes está señalada una gran fiesta bailbie que organiza con gran entusiasmo la directiva del club Apolo, y que tendrá por escenario los salones del Roof del Plaza.

Fiesta de muchas simpatías es de esperar que constituya un verdadero succes pues a más de lo ideal del lugar, será llevada a esta fiesta los mejores conjuntos musicales que poseemos.

Para próximas crónicas prometo más detalles con relación a la fiesta del Club Apolo en el Plaza.

SOCIEDAD DE EMPLEADOS DE LA NUEVA FABRICA

La sección de Instrucción de esta sociedad que con tanto acierto preside mi buen amigo Eduardo Canter, hace saber a los numerosos asociados que desde el día 20 queda abierta la matrícula para el curso de 1930 31.

En la secretaría del Club todas las noches de 8 a 10, se recibirán las solicitudes de inscripción.

CLUB PINAREÑO DE LA HABANA

Para el día 24 a las 9 de la noche tiene señalado el Club Pinareño de la Habana, una gran banquete al que concurrirán los entusiastas miembros de la Comisión organizadora.

Será un acto de pura camadería el que celebrará el Club Pinareño de la Habana, el próximo día 24

UNA FIESTA DEL CLUB CUBANACAN

El próximodía 7 de septiembre, tendrá efecto un grandioso festival de carácter bailable, en la finca del Club Cubanacán San Francisco de Paula, pues desde ahora se nota ya el entusiasmo que existe entre el elemento bailador y que gusta de fiestas de esta índole.

Los mejores conjuntos musicales de la capital tomarán parte. Se han contratado dos afamados sextetos, un conocido jazband, y una renombrada orquesta que ejecutarán los bailables más en boga. El baile dará comienzo a la una en punto, terminando a las 9 de la noche. Se obsequiará a la concurrencia con una «comelata» estilo mambí; lechón asado y boniato salcochado, bajo las corpulentas cañas que rodean el Club.

El día 7 de septiembre próximo, al «Club Cubanacán», San Francisco de Paula se pasará un día alegre y divertido.

FERROCARRILES UNIDOS DE LA HABANA

DOMINGO, 24 DE AGOSTO

Gran Rebaja de Pasaje

EN PRIMERA CLASE A

CIENFUEGOS y REGRESO

DESDE	Ida y Vuelta
Habana	$5.00
Cárdenas	3.00
Sagua	2.50
Caibarién	3.00

Válidos para ir el sábado 23 de Agosto y regresar hasta el lunes 25 por cualquier tren ordinario. Desde la Habana es válido para ir también el viernes en tren que sale de Estación Central a las 10.40 pasado meridiano.

LA ADMINISTRACION.

La Biliosidad

Si Ud. padece de esta enfermedad molesta pruebe las Píldoras Antibiliosas de Doan para los intestinos y el hígado, las acedías, los gases en el estómago, la indigestión y la inapetencia. Rehuse substitutos.

PILDORAS ANTIBILIOSAS DE DOAN

ES LO MEJOR

El Sr. Santiago Ferrer que reside en el Edificio del Royal Bank del Canadá en Santiago de Cuba, escribe al Dr. Bosque lo siguiente:

Tengo el gusto de participarle mi agradecimiento por su "PEPSINA Y RUIBARBO BOSQUE", que me curó radicalmente de una tenáz enfermedad del estómago, que estuve padeciendo durante varios meses.

Faculto a Vd. para que de ésta haga el uso que tenga por conveniente.

M.E.C.D. 2016

GRAN HOTEL "SAN CARLOS"

CIENFUEGOS, CUBA
UNICO DE PRIMER ORDEN
6 PLANTAS
SERVICIO DE ASCENSOR DIA Y NOCHE
SITUADO EN EL CENTRO COMERCIAL
LUJOSO ROOF GARDEN

Para ELLOS y Para ELLAS

CONSULTORIO POR LA DOCTORA HERMINIA PLANAS

SECRETOS DE UNA PARISIENSE. CONOCETE A TI MISMA.

Estimada amiga:

Estas sencillas y graciosas blusas de sport son admirables para las jovencitas de poco busto, pero cuando éste es más lleno unas alforcitas que añadan ancho al frente, darán una línea más armoniosa y agradable.

Suya, LETICIA

YO PENSABA EN LAS GAVIOTAS

Yo pensaba en las gaviotas
cuando me acordé de tí;
en las gaviotas, hermana,
que vuelan para vivir.
El mar de la espuma verde
—prodigioso mar de Abril—
trajo las naves azules
hacia mí.
Y el pájaro de mis sueños,
infantil,
se fué jugando, jugando,
por tus flores carmesí.
En la ribera del tiempo,
viajero en mi bergantín,
voy lanzando radiogramas
al añil.
(Tú ya lo sabes, hermana,
que me conoces a mí.)
¿Esperas, blanca en la punta
del recuerdo y del sentir,
que la ola te confidencie
mi reir?
En las gaviotas pensaba,
hermana, cuando te ví.
A tí, como eres mi hermana,
bien te lo puedo decir.

Luis ALBERTOS.

MADRUGADORA:
Por la mañana, bien temprano, en vez de distraer sus ocios leyendo, tome cualquier vehículo y vaya a los baños de «El Progreso», en el Vedado. Ya notará el gran cambio que se opera en su organismo.

REFRANERO

Cada cebolla hace su sombra en el suelo.—Enseña que no debemos despreciar cosa alguna, por pequeña que sea.

Todo se sabe hasta lo de la callejuela.—Indica que nadie puede estar oculto, porque se descubre, tarde o temprano.

RINA:
Un descote discreto y unas mangas cortas, sin exageración, harán lucir su busto y sus brazos encantadores, siempre que les aplique con constancia la **«Crema Reyes»**, que puede comprar en las principales tiendas de la República. Compre por lotes y haga provisión.

MARA:
Grande debe ser nuestro tacto para conducirnos dignamente en sociedad, cuando alguna persona tenga la incivilidad de expresarse delante de nosotros en términos ofensivos a algunos de nuestros parientes o amigos. Respecto de nuestros parientes y de nuestros amigos íntimos, nuestro deber es defenderlos siempre, e incitar al imprudente que habla, bien que en términos comedidos y delicados, a respetar nuestros fueros y el derecho que la sociedad tiene a que no se la ocupe jamás en oir los desahogos de la vil detractación. Más cuando se trate de nuestros demás amigos, y no oigamos que se les calumnia, que se les ridiculiza, ni se dice de ellos ninguna cosa que vulnere su honor, la prudencia nos aconseja que callemos o procuremos hacer variar la conversación; pues como el que habla no reconoce entonces en nosotros títulos bastante legítimos para aspirar a contenerle, nuestra defensa podría más bien excitarle a extenderse en su ataque, y haríamos a la persona atacada el mal de que se dijese de ella lo que acaso iba á quedar omitido.

NIRKE:
Esos claros que se notan en la cabellera se los evitará con el uso diario de la acreditada pomada «LILIANA», que puede comprar en tiendas, salones de belleza y droguerías.

BUEN MATEMATICO.
—En mi casa somos diez hermanos, y cada uno tenemos una hermana.
—¿Entonces son ustedes veinte hijos?
—No, señora; somos once.

CORAL:
Cuando salga de compras, llégue se a «LE PRINTEMPS», en Obispo y Compostela. Hay en esa gran tienda una verdadera exposición de telas, sobre todo sedas en color entero y estampadas, que llenan y atraen. También podrá admirar lindos trajecitos de niños, así como fajas y ajustadores, sencillos, preciosos, hechos para el más exquisito y refinado gusto.

ZOA:
Hé aquí el Fiambre casero, muy sencillo.
Píquese bien medio kilo de lomo, media libra de jamón y otra media de miga de pan rallado; agréguese nuez moscada, sal, pimienta y tres huevos duros; se revuelve bien la mezcla, amasándola, y en forma de rollo se introduce en una bolsita de lienzo cortada y cosida en esa forma; entonces se hace hervir durante tres horas, en agua con sal, cebolla, zanahorias, ajo, perejil y nabos; una vez cocida se saca y se coloca en la prensa.

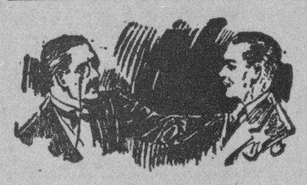

Cansancio...

"Toda esa vaguedad y confusión mental a que Vd. alude, no obedece más que a la escasez de fósforo en su organismo. Le recetaré Fitina, y puedo garantizarle que muy pronto habrá Vd. recobrado toda su potencia y lucidez, porque Fitina es el fósforo mismo...".

FITINA
REINTEGRA LA VITALIDAD
— En toda Farmacia —
PREPARADO CIENTIFICO SUIZO

¡REUMÁTICOS!
NO CANSEN su estómago porqué existen remedios para uso externo absolutamente EFICACES y sin mal olor.
PRUEBEN el BAUME ARÔMA
Poderoso analgésico y resolutivo de perfume agradable que con certeza les aliviará rápidamente.

DE VENTA EN TODAS LAS BUENAS FARMACIAS

HABANERAS

(Viene de la Página CINCO)

MARGOT ROS

EL CONCIERTO DEL DOMINGO

Margot Ros.
La precoz artista.
Niña de seis años que sorprende a todos con sus admirables ejecuciones en el piano.
Tomará parte en el concierto del domingo de la Orquesta Filarmónica de la Habana.
Concierto en el Nacional.
A las diez y media de la mañana.
Margot, tan graciosa, tan bonita, figura en el programa con un vals de Chopín y una obra suya, **La Cajita de Música**, compuesta en obsequio de Nenita Grau, la encantadora nieta del Honorable Presidente de la República.
Concierto el de la Orquesta Filarmónica que está dedicado a los niños.
Bella idea.
Que culminará en un éxito.

FRANCISCO DE LA TORRE

Largos sus sufrimientos.
Implacables...
Ayer, a la una de la tarde, y rodeado del amor de sus familiares, dejó de existír en su residencia de la calle de San Nicolás el doctor Francisco de la Torre y Basabe.
Un caballero excelente.
Digno y bueno.
Perteneció por espacio de mucho tiempo a la magistratura, ocupando los más altos cargos, como el de Presidente de la Audiencia de la Habana.
Su jubilación empezó después de haber sido, por algunos años, Magistrado del Tribunal Supremo.
El doctor de la Torre era padre del amigo queridísimo Albert ode la Torre, Jefe de Despacho de la Secretaría de Comunicaciones, y entre sus hijos políticos se cuentan el pundonoroso coronel Federico Rasco, el ilustre doctor Octavio Montoro y el distinguido joven Miguel Kohly.
Numerosas las ofrendas llegadas a la cámara mortuoria.
De sus hijos la primera.
La más hermosa.
Un sudario suntuosísimo que procedía de **Milagros**, el jardín de la aristocracia, cuyos trabajos fúnebres llaman siempre la atención por su severidad y por su belleza.
Gran sudario estilo **Emperatriz Eugenia**, de tul de seda lila, bordado en rosas **Catalina Lasa, asters** y pétalos de nardos.
Al centro llevaba una preciosa cruz de dalias blancas y orquídeas.
Y en los bordes, a manera de flecos, espiguitas de azucenas.
Será esta tarde el entierro.
A las cuatro.

JULIO BLANCO HERRERA

Próximo a embarcar.
El señor Julio Blanco Herrera.
Alta personalidad de nuestro mundo industrial con grandes simpatías en todas partes.
Acompañado de su secretario, el distinguido joven Luis Angulo, saldrá el viernes en el vapor **California** con dirección a Nueva York.
Va a las Montañas.
Por una temporada.

(Continúa en la Página NUEVE)

JOYAS · MUEBLES · OBJETOS PARA REGALOS
LA CASA QUINTANA
AVE. ITALIA 74-76. TEL. A-4264 - M 2146

BOLETINES ESPECIALES DE IDA Y VUELTA A CIENFUEGOS CON MOTIVO DE LAS REGATAS

Tendrán validez para tomar el tren el viernes o sábado y regresar el domingo o el lunes. Ya se encuentran a la venta

MOVIMIENTO DE VIAJEROS EN LA ESTACION TERMINAL

Dos oficiales de Comunicaciones regresaron de un viaje de inspección. Representantes villaclareños que llegaron ayer

LAS REGATAS DE REMOS EN CIENFUEGOS
Para el próximo domingo, día 24 del actual están señaladas las regatas de remos en la bahía de Cienfuegos.
Con tal motivo, los Ferrocarriles Unidos han puesto a la venta boletines de ida y vuelta a aquella ciudad al precio de $5.00 en primera clase.
Estos boletines tienen validez para poder tomar cualquier tren el viernes o sábado para regresar el domingo o lunes inclusive.
Se pueden adquirir en la Agencia de Pasajes, bajos del Centro Asturiano, por Zulueta, o en la Estación Terminal.
Para informes relacionados con esta venta especial, pueden dirigirse al señor Federico Mola, agente de Pasajes de los Ferrocarriles Unidos.

EL DOCTOR BARREDO SIGLER
Procedente de Cienfuegos llegó ayer por la mañana en el tren directo el doctor José Barredo Sigler, vicesecretario de nuestra Universidad Nacional, el que atendió en aquella ciudad asuntos particulares.

OFICIALES DE COMUNICACIONES
Después de haber girado una visita de inspección a distintas estaciones de Radio de las provincias de Camagüey y Oriente regresaron ayer por la mañana los señores Arturo Novo y el teniente J. Alvarez, oficiales de la Secretaría de Comunicaciones.

EL SR. JOAQUIN CABALLERO
Procedente de Santa Clara, llegó ayer por la mañana en el tren Expreso Limitado el señor Joaquín Caballero, Jefe de la Policía Municipal de aquella ciudad.

REPRESENTANTES VILLAREÑOS
Procedentes de Trinidad y Remedios, respectivamente, llegaron ayer por la mañana en el tren Expreso Limitado, los representantes capitán del Ejército Libertador Rafael Alfonso y el doctor Manuel Capestany. A este último lo acompañaba su hijo, señor Manuel Capestany Chong.

EL SEÑOR ABEL HERRERA
Procedente de Camagüey llegó ayer por la mañana en el tren Expreso Limitado el señor Abel Herrera, rico ganadero de aquella región.

LA SRA. MARINA GUTIERREZ
Procedente de Camagüey llegó ayer por la mañana en el tren Expreso Limitado la señora Marina Gutiérrez, enfermera de aquel hospital que viene a esta capital a graduarse de comadrona por cuyo título opta.

TREN DE CIENFUEGOS
Llegaron ayer por la mañana en este tren el doctor Enrique Salazar, Julio Riscar, Rafael Reyes, Armando de la Torre, el doctor Luis Espinos, José A. Ramos, el doctor José Barredo.

TREN EXPRESO LIMITADO
Llegaron por la mañana en este tren:
De Encrucijada, Angel Lorenzo.
De Camagüey, Abel Herrera.
De Santa Clara, Humberto de Lara, viajero de «La Lucha».
De Cárdenas, el doctor Julio Hernández.
De Caibarién, Felipe Jurado.
De Florida, Salvador Alvarez.
de Camagüey, la señora viuda de Rodríguez, Ramón Rodríguez, Hector Peraza.

TREN A CAMAGUEY
Ayer por la mañana salieron en este tren:
A Cárdenas, Juan Roselló, Gustavo de la Rosa.
A Amaro, Fabián de Armas.
A Santa Clara, Olimpio Muñiz.
A Cienfuegos, Luis Fernández Trueba.
A Santiago de Cuba (vía Camagüey) Nieves Ibáñez y Josefa Martínez.

Suscríbase al DIARIO DE LA MARINA

Las afecciones de la sangre ceden más a su tratamiento si con toda regularidad se mantiene limpio el sistema digestivo con este laxante suave, seguro y refrescante.
"SAL DE FRUTA" ENO
Marca de ENO'S "FRUIT SALT" Fábrica

APIOLINA CHAPOTEAUT

CURA DOLORES MENSTRUALES RETARDOS
TODAS FARMACIAS
SALUD DE LAS SEÑORAS

El acreditado plantel de enseñanza, que con tanto acierto dirigen las Religiosas "Siervas de San José", tienen el honor de ofrecer de nuevo sus trabajos, morales y pedagógicos, a las familias cristianas, deseosas de que sus hijos adquieran el amor a Dios y a la ciencia.

Bien reconocida es la labor pedagógica que realizan estas beneméritas religiosas, cuya enseñanza, está de acuerdo con los últimos adelantos, rigiendose escrupulosamente por el vigente curso de estudios.

Para las clases especiales de música, pintura, toda clase de bordados, pirografía, repujado e idiomas disponen de persoonal competentísimo.

Para informes, diríjase a la Superiora.

PASEO 37 ESQ. A 17. VEDADO

De venta en EL ENCANTO

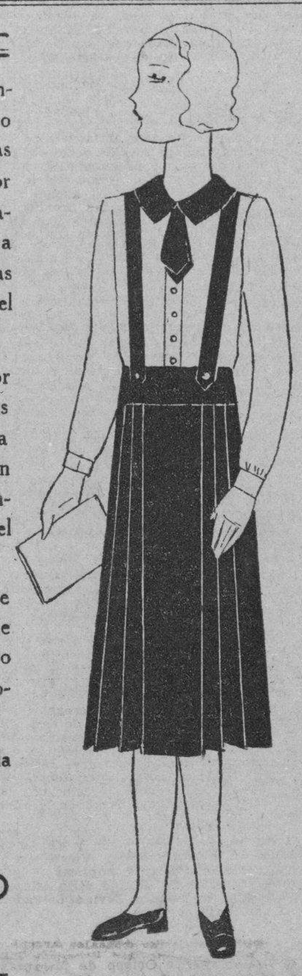

Uniforme de Gala

Uniforme de Diario

Viboreñas

MANOLITO RAMOS
Un muñequito muy gracioso, el menor de los herederos de los jóvenes y estimados esposos Fidelia Pérez y Nico Ramos Tato.
«Manolito» cumplió ayer dos años, y ya sus amantes padres lo ven mejoradísimo de la grave dolencia que desde su llega a este mundo ha padecido.
Un beso muy cariñoso le dedico, con mis votos porque pronto esté completamente bien, para que cesen las impaciencias y temores de los autores de sus días y de su hermosa madrinita Mañiña.

LOLITA GUERRA DE NOGUEIRA
En honor de esta interesante dama, Presidenta del Comité de Fiestas de la Asociación Cristiana de Jóvenes y de las bellas señoritas que con Lolita laboran, se celebrará una suculenta comida y baile al final, el próximo jueves día 21.
Merecidísimo homenaje a tan entusiastas, bellas y elegantes cristianas, doblemente admirables.
Agradecido quedo al señor C. Eagen, Secretario p. s. r. por la invitación que me anuncia.

NOTA DE DUELO
En la tarde de ayer ha tenido efecto el triste acto del entierro de la que en vida fué distinguida y virtuosa dama Laura Alvarez de la Campa Vda. de Barrena, arrebatada al inmenso cariño de sus amantísimos hijos que la lloran sin consuelo.
Fué acompañada hasta el lugar de su eterno descanso por sus familiares y las mas distinguidas representaciones sociales, resultando su entierro una imponente manifestación de duelo.
A sus hijos, a los que desde la niñez me une inquebrantable afecto, Ma. del Carmen, Armando y Hortensia, les hago constar la sincera expresión de mi sentidísima condolencia, deseándoles la gran resignación que necesitan para soportar la pena que les origina la pérdida de ser tan querido, y el que solo sabe querar!

PROXIMA BODA
Para ella he recibido la siguiente invitación:
«Cristina Acebo viuda de López tiene el honor de invitar a usted al matrimonio de su hija Lucía, con el señor Víctor M. Ferrer Sotolongo, que se efectuará en una Iglesia Parroquial de Jesús del Monte, el día 23 de Agosto de 1930, a las nueve de la noche».
Invitación que también suscriben los esposos señora Loreto Sotolongo de Ferrer y señor Víctor Ferrer Soler, padres del novio.
Les quedo muy agradecido a su cortesía y anticipadamente felicito a tan apreciables novios, que ya tan próximamente verán realizados sus más vehementes deseos.

MAGIN LOPEZ
Es el estimado amigo que hoy celebra sus días, y los que tanto afecto le profesan lo obsequiarán con un ponche en la **Terraza Central.**
Al saludarlo le deseo las mayores felicidades.

GREGORIO LAVIN
De alta ya el estimado amigo y buen compañero en mi apreciable retiro, aunque seguirá sometido a un plan médico, indicado por el bondadoso doctor y excelente amigo Dr. Eduardo Fontanills, hermano del fraternal «Fonta», el decano querido.
De nuevo Gregorio ocupará su puesto en «Fin de Siglo», donde ha sido muy lamentada su ausencia.
Le reitero mi felicitación por su restablecimiento.

SOCIEDAD ARECA
Dispónese ya esta prestigiosa sociedad a celebrar su primera fiesta después del receso que ha tenido por el lamentable motivo que todos conocen.
El estimado amigo Teodoro Silva, Presidente de la Comisión de Fiestas con los vocales Francisco Suárez, César San Román y Mario Cabezas, están laborando ya para que el baile del seis de Septiembre inicie brillantemente la serie que tendrá efecto hasta fines de año.
Como es de pensión, la Directiva, con ejemplar entusiasmo ha tomado y abonado anticipadamente **doscientas cincuenta** entradas.

UNA INCOGNITA
Con mucho gusto, señorita, le haré la letra, pero eso será cuando me comunique su nombre y su dirección para remitírsela.
¿Qué prefiere, vals, fox, son o tango?...
La Directora de la **Orquesta Ensueño** es la bella señorita Guillermina Foyo, violinista muy sentimental.
Espero su contestación y la saludo.

Urbano DEL CASTILLO.

ANUNCIESE EN EL Diario de la Marina

EL PAIS

publicará mañana en su edición de las 10 de la mañana, la lista absolutamente completa y exacta de la LOTERIA NACIONAL.

EL PAIS

publica tres ediciones diarias, la primera a las 11 de la mañana, la segunda a las 4 de la tarde y la tercera a las 7 de la noche.

Busque mañana la lista completa de la Loteria Nacional

M.E.C.D. 2016

"TEATRO RIALTO"

OBSEQUIO DE LA EMPRESA DE ESTE TEATRO A SUS FAVORECEDORES DURANTE EL VERANO

Sírvase recortar este CUPON y entréguelo en la taquilla para que le sea descontado el 50 por ciento del valor de la entrada en cualquiera de las tandas de los días,

MIERCOLES 20.— JUEVES 21— y VIERNES 22 de Agosto de 1930

Días en que será estrenada en Cuba la película

LOS COSACOS DE LA MUERTE

Original drama de amor y dolor lleno de escenas de impresionante realismo.

TEATRO MARTI

Nuevo programa de la Compañía «Cocktail Show»

Renovación de programa hoy en «Martí». Lo que quiere decir que resultará pequeño el coliseo de las cien puertas para dar cabida al público.

Dos debuts se anuncian. De dos artistas que vienen a reforzar el brillante elenco de la compañía «Cocktail Show», que está presentando el mejor espectáculo en su clase en la Habana. Estos dos artistas son: Iatalia Gentil, bella y graciosa tonadillera y coupletista, y la pareja de bailes internacionales Flores-Georgina, verdaderamente notable. Además de los números de estos valiosísimos artistas habrá otros de gran atracción, formando un «show» armonioso, fino y entretenido, como es lo cotidiano en el coliseo del Apóstol.

Además se estrenará la magnífica película «La Bailarina de Broadway» por Marie Saxon y un grupo de estrellas.

Esta película es la sensación cinematográfica del año. Por 20 y 10 centavos se podrá ver hoy en «Martí» y disfrutar además de un espectáculo de variedades insuperable.

Función continua desde las tres de la tarde hasta las once y media de la noche, pudiendo el público entrar y salir cuando lo desee.

1765—19 Ag.

¡LO NUNCA VISTO!

4 GRANDES PRE-ESTRENOS
4 GRANDES PRODUCCIONES
4 GRANDES DIAS
CAMPOAMOR

LUNES 25
EL PRECIO DE UN BESO
Producción FOX, enteramente en castellano con el tenor J. Mojica, A. Moreno y M. Maris

MARTES 26
El mas notable tenor de la epoca actual
JOHN MC. CORMACK
en LA CANCION DE MI ALMA"

MIERCOLES 27
ANNA CHRISTE
La primera película HABLADA de GRETA GARBO

JUEVES 28
ASI ES LA VIDA
Sensacional Comedia Dramática con JOSE BOHR.

CINEMATOGRAFO

ROSITA MORENO

Esta gentil y expresiva actriz española, que hará su debut cinesco en Amor Audaz con Adolphe Menjou, parece haber nacido para ganarse las simpatías de los públicos teatrales. Aunque apenas cuenta veinte años de edad, ha recorrido ya casi todos los países de habla hispana, cosechando en todos entusiastas aplausos al lado de sus padres, el conocido Paco Moreno y la famosa bailarina la Pilarica.

A pesar de que sus progenitores y ella haya nacido en la Villa del Oso y del Madroño, la encantadora Rosita pertenece por entero a la América hispana. A ella llegó en la infancia y en ella ha pasado su niñez y adolescencia. Méjico, la Argentina y el Perú y otras repúblicas americanas han sido testigo de sus primeros pasos y de su marcha segura y triunfal por la senda del arte.

Empezó su carrera en la capital de Méjico, en uno de cuyos teatros apareció, a los tres años de edad, en un número infantil que al consagrarla como niña prodigio marcó su brillante porvenir. Poco después estando en Lima, pisó nuevamente las tablas, conquistando ya en la ciudad de los Palacios, al hacerse aplaudir noche tras noche en un número de su invención, el Fado Blanquita.

Desde entonces, siempre en compañía de sus padres, Paco y la Pilarica, viajó por varias capitales de Centro y Sur América, de las que pasó más adelante a los Estados Unidos.

En la América del Norte, el Trio Pilarica ha figurado con éxito constante en New York y en varios teatros de las principales ciudades, y su trabajo ha sido siempre comentado muy favorablemente por los más renombrados críticos de la prensa Norteamericana.

A pesar de haber nacido como quien dice en el teatro, la encantadora intérprete de la Lucy Stavrin de Amor Audaz es la persona menos teatral del mundo. Todo en ella, por el contrario, parece responder a un ritmo íntimo de candor, de sencilla gracia. Por otra parte, pese a su juventud, Rosita Moreno, dista mucho de encarnar, ni como artista ni como mujer, el tipo de flapper norteamericana o de sus imitadoras en los países latinos. No es, en sentido alguno, una muchacha modernista, sino una joven que conserva y cultiva tanto en la escena como en la vida diaria, la tradición latina de mesura y feminidad.

INVESTIGADOR

BILLY:

Anne dice: Me quedo con Joan Crawford, pues trabaja muy bien y sabe interpretar perfectamente el tipo de muchacha moderna, como ninguna otra artista. Anita, aunque no es mala actriz, no se puede comparar en nada a Joan, pues ésta además de ser una gran bailarina, posee un cuerpo perfecto, por lo que la comparan con la Venus del Milo. De su belleza no hay que hablar. Le doy mi voto a Joan deseando que triunfe. Duke de Rokabhony dice: Me gusta infinitamente más Anita que Joan. La cara de ésta no posee el más mínimo atractivo y se puede decir que es fea. Al revés de Anita, la cual es la rubita más deliciosa de la pantalla. Anita me deleita; me encanta; es algo divino. ¿Quién podrá negar todas estas únicas y sublimes cualidades, después de haber visto Broadway Melody; Las Chicas de Hoy y Corazón de Marino? Desde aquí hago una efusiva llamada a los admiradores de Anita. A votar por ella! Joan Crawford dice: Admiro mucho a la blonda Anita, tiene mucha gracia y me gusta su trabajo, pero al compararla con Joan no puedo dejar de dar mi voto a Mrs. Fairbanks Jr., pues es ella una de mis predilectas y una consumada artista. Joan representa cuantas tintas o papeles se le enromienden y siempre lon igual maestría desde el más frívolo hasta el más romántiro. Así la vemos en la sin igual interpretación de Billie de Las Chicas de Hoy y en el sin par de la protagonista de Sueño de Amor, conquistando tanto en uno como en el otro los más calurosos aplausos y las múltiples felicitaciones, no obstante la diferencia que existe entre ambos papeles. Es encantadora y en sus diversas interpretaciones ha enloquecido a los públicos más autorizados. Príncipe Errante dice: Considero a Joan como la actriz más atractiva que hay. Ella puede representar toda clase de papeles a las mil maravillas, mientras que Anita solo puede hacer algunos determinados. Por lo tanto le doy mi voto a mi artista favorita (hasta el presente) a la sin par Joan.

LECTORES:

Una de mis lectores quiere saber entre Anita Page y Joan Crawford, a cuál prefieren. Las contestaciones que lleguen después del 24 de agosto no se publicarán.

HIGHWAY:

El reparto de El Nuevo Campeón es el siguiente:

Duke, William Haines; Susie, Joan Crawford; Barney, Karl Dane; Jake, Tenen Holtz; Tommy Wells, Eddie Nugent; Poison Kerrigan, Jack Roper; Bossy Edwards, Delmer Daves; Profesor, Luke Cosgrave; Mr. Corbin, Herbert Prior.

X?:

Siempre fijo un plazo para las encuestas, pues si no, los lectores se quejarían de que no tuvieron tiempo para mandar sus respuestas. La cosa es más complicada de lo que parece. Considero magnífica Los Prisioneros de la Montaña y se habrá fijado usted que siempre que me han pedido que recomiende una película he indicado esa. Encuentro admirable la técnica alemana. No me gusta nada Robert Montgomery. Tampoco Catherine Dale Owen. Tibbett me parece admirable. La Divorciada se estrenará probablemente en noviembre. Mada me X es casi seguro que no vendrá a Cuba. Sin Novedad en el Frente, Madame Du Barry y Fox Follies no tienen fecha todavía. High Society Blues no tiene aun título en español y se estrenará del 10 al 16 de noviembre. Our Blusshing Brides se acaba de estrenar en New York; así que tampoco se sabe cuándo se traerá. Los Estudios me mandan las noticias, pero como son las mismas que se reparten p or todas partes, no me extraña lo que me dice del peso de Joan Crawford.

GRETA:

He recibido una carta con un recado para usted. X? me encarga la felicite por su contestación a su encuesta.

C. CEREZO:

Tengo mucho gusto en darle el nombre de los artistas que trabajaron en Los Prisioneros de la Montaña: Gustav Diesel; Mitzi Goetzel, Otto Spring; Leni Riefenstahl y Ernest Ddet. Este es el aviador. El argumento es del Dr. Arnold Fanck y está dirigida por él y por G. W. Pabst.

ALL BRENDELL:

Amanecer se estrenó en el cine Encanto el 20 de agosto de 1928. No solamente creo que es lo mejor de Janet Gaynor, sino que es de las mejores películas que se han hecho. Está dirigida por Murnau. Me informan que es casi seguro que se exhiba pronto; así que esté al tanto de los programas. El Angel de la Calle es la que menos me gusta de ella.

BEN-HUR:

Después de One Romantic Night Lillian Gish no ha hecho otra película. Tengo que darle la buena noticia de que se estrenará aquí el día 20 de octubre. La crítica es muy buena. Ss de la obra de Molnar El Cisne que acaba de representarse aquí. High Society Blues se pondrá del 10 al 16 de noviembre. Muy bien Barrymore en General Crack. Parece que Mary Pickford ha dejado su trabajo en Forever Yours y se va a trabajar en el otoño en el teatro en New York.

EL PRINCIPE DEL VEDADO:

Highway dice: Estos dos artistas desempeñan semejantes papeles en sus películas y ambos trabajan colosalmente. Lon Chaney, sin embargo, trabaja muy natural y quien lo haya visto en El Fantasma de la Opera y en Rie, Payaso, Rie no puede dejar de darle su voto. Doy pues, el mío a favor de Lon.

LECTORES: El día veintiseis de Agosto vence el plazo para la encuesta entre Lillian Gish y Greta Garbo, Dolores del Río y Lupe Vélez. Los que no hayan mandado sus votos pueden hacerlo antes de ese día, pues después de esa fecha no se admiten más contestaciones.

EPONINE: Como verá la complazco publicando el artículo que me pidió sobre Greta Garbo y Lon Chaney.

CLEMENTINA DIAZ: "Estrellados" fué dirigida por Edward Sedwick. "Corazón de Marino" por Clarence Brown.

LECTORES: Uno de mis lectores tiene un Cinelandia del mes de Junio y quiere cambiarlo por otro que no fuera de este año sin importarle la fecha. Si alguno se interesa, puede avisarme.

x x x x x x x x x x x x x x x x x x x x
x Toda la correspondencia re- x
x lacionada con esta sección, di- x
x rijase a la señorita Hortensia x
x Lavedán. Calle 19 entre J y x
x K Vedado. x
x x x x x x x x x x x x x x x x x x x x

HOY PRADO
1¼-3¼-5¼-7¼-9¼ 30-40-60-20

MEDAL FILM CO. Presenta
La COQUETA del COLEGIO
con RUTH TAYLOR JOBYNA RALSTON WILLIAM COLLIER Jr. JOHN HOLLAND
Un encantador pasaje de drama y comedia en esa edad de la juventud escolar en que todo es vida, alegria y actividad incesante

JUEVES 21
Estreno de la chispeante comedia musical en colores
No, no Nanette
con ALEXANDER GRAY estrella de "SALLY" y BERNICE CLAIRE protegida de Maria JERITZA
500,000 Neoyorkinos pagaron $5.50 por ver en las tablas "NO, NO NANETTE" Ud. puede verla en PRADO a los precios de costumbre

REGINO EN PAYRET

El jueves empieza la breve temporada de la Compañía del Teatro Alhambra en Payret. Tres estrenos presentará la Empresa en esta tmporada: Las Cuatro Bases, El Ultimo Decreto y Actualidad Informativa.

GacetillaS

EL JUEVES, REGINO EN PAYRET

Continúan activamente en Payret los preparativos para la breve temporada de género criollo que ofrecerá allí la Compañía de Regino López.

Los artistas de Alhambra se presentarán en el rojo coliseo el jueves próximo, y actuarán allí durante cinco días solamente, a precios populares.

Esta nueva temporada de Regino en Payret será una temporada de estrenos, en la que representarán ante el amplio público del gran teatro las tres últimas obras estrenadas en Alhambra con éxito ruidoso.

De estas obras, dos son de Villoch el fecundo sainetero criollo cuyo nombre quedará perpetuamente unido a la historia de los orígenes del teatro cubano: EL LIO DE LAS BASES y EL ULTIMO DECRETO.

La tercera es del joven autor Julito Díaz, que ha sabido ganarse una reputación envidiable en pocos años, y se titula ACTUALIDAD INFORMATIVA.

EL LIO DE LAS BASES, la última producción de Villoch, es también uno de los triunfos de público más grandes que se recuerdan en Alhambra. Obra graciosa, regocijada mordiente a ratos y siempre teátral y sugestiva, sus escenas han sido ovacionadas noche a noche.

Como puede colegirse fácilmente, EL LIO DE LAS BASES es una obra de actualidad en la que priva la nota política, tan interesante en estos momentos. En ella Villoch ha llevado a la escena la voz de la calle, haciendo de su teatro, como siempre una fiel expresión artística de la vida criolla.

En la interpretación de estos estrenos tomarán parte las estrellas de Alhambra: Blanca Becerra; Eloisa Trias Josefina Banda, Acebal; Otero; Robreño; Pepe del Campo; etc. Y además el grupo de fragantes vicetiples que dan un grato perfume de feminidad al género vernáculo.

Las localidades para la temporada de Regino están ya a la disposición del público en la contaduría del Payret.

GRAN TEATRO PAYRET

LA TEMPORADA DE ZARZUELA Y OPERETA DE JUANITO MARTINEZ

Tan pronto como ha llegado a La Habana el popular actor y director Juanito Martínez, han comenzado los ensayos de su compañía con actividad y entusiasmo.

LA ROSA DEL AZAFRAN, de Romero y Fernández Shaw, con música del maestro Guerrero, es la obra elegida para el debut.

Esta zarzuela es una maravilla del género si hemos de aceptar las opiniones emitidas por los críticos de Madrid. Y buena prueba de ello es que se ha representado durante centenares de noches en España y aun sigue en el cartel de los primeros teatros españoles.

En LA ROSA DEL AZAFRAN se reúnen los méritos excepcionales de un libro bellísimo y de una partitura de alta inspiración, cuyos números principales han conquistado en Madrid una popularidad duradera.

Juanito Martínez, atento siempre a dar al público de la Habana la alta calidad artística a que éste tiene derecho, ha preparado una compañía magnífica, con elementos nuevos y jóvenes, que han interpretado en España LA ROSA DEL AZAFRAN bajo la dirección de los autores y ha traído además decoraciones especiales que son una reproducción exacta de las se utilizaron en Madrid para el estreno.

Juanito Martínez estrenará en La Habana sucesivamente LA PICARA MOLINERA; EL HUESPED DEL SEVILLANO; LA PICARONA; CATUXA, ópera gallega; EL RUISEÑOR DE LA HUERTA; LOS FLAMENCOS, etc.

Una temporada atractiva en la que iniciará Juanito la tournee suramericana.

CAMPOAMOR

Hoy: «Ey Derecho de Amar»

Hoy se repite en todos los turnos la lujosa producción «El Derecho de Amar», estrenada ayer con gran éxito.

En «El Derecho de Amar», se presenta Evelyn Holt, bella artista y Henry Stuart, eminente actor. El tiempo en que las armas limpiaban todo agravio ha pasado a la historia. Hoy son las ratones las que convencen y la que tenía distanciados a Evelyn y Henry era poderosísima, incomensurable..., porque Henry... no tenía «el derecho de amar».

Se exhibe además una comedia de Stan Laurel w Oliver Hardy titulada «Poniéndole los Pantalones a Felipe» y una Variedad con artistas latinos, entre los cuales aparece Pulido, el popular cantante.

El jueves estreno de «El Angel Azul», con Ricardo Cortez, Henry B. Walthall y Nancy Welford, preciosa mujer que hizo el papel de estrella en «Las Explotadoras de Broadway».

El sábado, «Ingagi», «lo nicréible», «lo más fantástico que el terror ha inventado», «lo más maravilloso que en el mundo de lo exótico y salvaje que la Naturaleza guarda en el mayor misterio». Tales son las cosas que verán en «Ingagi», la película más inconcebible que se ha hecho.

La próxima semana, es la semana de los «pre-estrenos» presentándose el lunes, «El Precio de un Beso», película Fox, totalmente hablada en castellano con José Mojica, Antonio Moreno y Mona Moris. El martes, «La Canción de mi Alma», por John Mc Cormick, el más notable tenor de la época actual. El Miércoles, «Anna Christie» primera película hablada de Greta Garbo y el jueves: «Así es la Vida», por José Bohr.

1716—19 Ag.

fausto
EMPRESA PARAMOUNT
HOY 5-7-9 40-60-20 OIGA Y VEA 2

RUDY VALLEE
la estrella de RADIO en
EL AMANTE VAGABUNDO
"The Vagabond Lover"
con SALLY BLANE
Revista Sonora Paramount
Variedades VITAPHONE
LUNES PROXIMO
LA TRAICION
"Side Street"

HOY 30 40 60 NINOS 20
CAMPOAMOR
ESTRENO EN CUBA
HOY Funcion Continua de 1½ a 11½
De la LUJOSISIMA PRODUCCION con una preciosa ADAPTACION MUSICAL

EL DERECHO DE AMAR
con EVELYN HOLT y HENRY STUART
Dos nuevas estrellas del cinema
"Se casaron, recorrieron el mundo en viaje de placer, mas de regreso, ella se convenció que su esposo no tenia..... El DERECHO DE AMAR ¿Que hizo

hoy MARTI hoy
LUNETA
20 ¢
Desde las 3 p.m. hasta las 11½
UN GRAN ESPECTACULO
VEALO Y COMPARE

PRINCIPAL DE LA COMEDIA

«La Fuerza del Mal», por Linares Rivas. — Luneta: 60 centavos. — Butaca: 40 centavos.

A precios populares, 60 centavos la luneta y 40 centavos la butaca prosigue el teatro Principal de la Comedia su temporada de verano. Es este el único de nuestros coliseos que mantiene permanentemente su espectáculo, renovándolo constantemente y adecuándolo a las condiciones del medio.

Por sesenta y cuarenta centavos, cantidades que no suponen ningun gravamen para el bolsillo puede disfrutarse en el teatro Principal de la Comedia de un espectaculo nada vulgar presentado por una compañía compuesta por elementos notables y montada siempre con esa finura y buen gusto que el público inteligentemente ha señalado como una de las características del Principal de la Comedia.

Esta noche se pone en escena una admirable comedia de Manuel Linares Rivas, titulada «La Fuerza del Mal», obra en la que, como en todas las del gran comediógrafo, se plantea una tesis de extraordinario interés humano y se aportan soluciones en consonancia con el espíritu liberal del autor.

Linares Rivas por su humorismo y por su conocimiento de los resortes emocionales del teatro, es uno de los comediógrafos cuyas obras se ven con más gusto.

«La Fuerza del Mal» es una obra de lo mejor de su teatro.

El viernes 22 tendrá efecto la función de la Institución Hispano-Cubana de Cultura correspondiente a este mes. Se estrenará la deliciosa comedia de Bernad Shaw, «Héroes», fina y aguda sátira contra el militarismo.

1635—1—9 Ag.

REGINA

Hoy: «El Enigma del Caso Argyle»

Dos películas realmente sensacionales estan hoy en el programa.

«El Enigma del Caso Argyle», producción sincronizada con Thomas Meighan, Lila Lee y H. B. Warner, es de un argumento emocionante y misterioso.

«Los Trabajadores del Infierno» que filma Douglas Fairbanks Jr., es también de una belleza que crispa los nervios.

Completan el programa la variedad musical «El Credo» de «Otello» cantada por el famoso Titta Ruffo.

Los precios son del plan de verano: 10 centavos damas y niños antes de las 4 de la tarde 20 centavos después de esa hora. La tertulia 10 centavos a todas horas.

Mañana: «El Monstruo Rojo» y «La Virgen Loca», estrenos los dos.

Además la comedia sincronizada, «Perros Calientes», por los Niños Peligrosos».

1769—19 Ag.

CRIATURAS EXTRAÑAS
aparentemente MITAD MONOS MITAD HOMBRES
"INGAGI"
"GORILLA"

LA PELICULA DE LAS MIL EMOCIONES
con sonido
SE ESTRENA EN CAMPOAMOR
SABADO

DE LA ESCENA Y DE LA PANTALLA

«TODO POR LA LINEA». COMEDIA.

Este sainete, estrenado el sábado en la «Comedia», es de una gran dama: la señora María Ursula Ducassi y Mendieta de Blanco Herrera. Y aunque no siempre la obra de una gran dama, es una gran obra, en este caso podemos decir que el sainete no desmerece de la alta categoría de la autora.

Obra de sociedad, tiene todos los encantos de la vida social. Es amable, fácil, sugestiva, tiene momentos de genuina gracia y hay en ella una suave, delicada ironía. Esa ironía comedida y urbana que constituye el más fino atractivo de una fina conversación de sociedad.

Si dijéramos que la técnica teatral es siempre perfecta en el sainete, puede ser que no fuéramos exactos. Pero en cualquier forma, las imperfecciones, si las hay, lejos de dañar el efecto de la obra lo acrecen, dándole un carácter de cosa espontánea, escrita al volar de la pluma, más que como labor de profesional como «divertimiento» inteligente de una dama que coloca sus ratos de ocio bajo la advocación de la literatura.

Los artistas de Estrada interpretaron «Todo por la línea» de manera discreta.

La señorita Mariño hizo la protagonista con un calor y un entusiasmo que denotan temperamento y voluntad.

Acertada la señora Blanch en la Doña Juana, bien Mancha en el señor Higueras y discreta la señora Segarra.

La «mise-en-scene» nos pareció correcta.

EUGENIA ZUFFOLI A LA HABANA.

Podemos anunciar desde ahora que Eugenia Zuffoli, la famosa tiple cómica española, tan querida del público habanero, está contratada por Juanito Martínez para actuar en «Payret».

Esta interesante noticia nos la comunicó personalmente el popular actor español, cuya visita tuvimos el gusto de recibir anoche.

«La Rutilante»—como la llamó la pluma ingeniosa del Chamaco Longoria—embarcará en breve y debutará en la Habana durante la primera quincena de septiembre.

R. S. S.

GacetillaS

TEATRO MODERNO

Esquina de Toyo. — Vitaphone Western Electric. — Hoy: «La Amarga Realidad»

Hoy presenta el Moderno una de las mejores películas sincronizadas hasta la fecha. «La Amarga Realidad» por Vilma Banky acompañada de la grandiosa producción «El Triunfo del Amor». El programa completo será:

A las 5 y media: Variedad sincronizada Vitaphone y «El Triunfo del Amor».

A las 7: «Amarga Realidad».

A las 8 y media: Variedad : «El Triunfo del Amor».

A las 10: «Amarga Realidad».

Precios: veinte centavos tarde y noche. Niños, 10 centavos.

El espectáculo será continuo. Las mejores horas para ver el programa completo son: de 5 y media a 8 y media. De 7 a 10, de 8 y media a 12. Así el público podrá elegir la que más convenga a sus gustos.

Mañana, se presentará «Tres Hermanas», por Luisa Dresser y «Ensueños».

El jueves, la reprise de «Sally».

El viernes, el pre-estreno de la grandiosa película «Fox Follies» por el conjunto de estrellas de la Fox. Esta película será estrenada dentro de tres semanas.

Sábado y domingo: «Días Venturosos» por Janet Gaynor y Charles Farrell y el conjunto de estrellas.

1735—19 Ag.

CINEMA RIVIERA

Hoy: «Amor Tirano» por Bebe Daniels

En los turnos preferentes de hoy: «Amor Tirano», por Bebe Daniels. Una de las más bellas producciones filmadas por esta favorita artista y que gustó mucho ayer en su estreno. Completándose el programa de estas tandas con una variedad vitaphone y un noticiario.

Mañana miércoles, un gran estreno: «Pecados de 1930» por la simpática artista Colleen Moore. Una Variedad y Noticiario.

El jueves, últimas exhibiciones de «Pecados de 1930» por Colleen Moore.

QY el viernes, sábado y domingo, un monumental estreno: «La Canción del Gitano», por el famoso baritono Lawrence Tibbett.

En la próxima semana estrenos de: «Una Aventura en el Mar», por Conrad Nagel; «La Isla de los Buques Perdidos» por Noah Beery y Virginia Vally y «General Crack», por John Barrymore.

Pronto: «El Derecho de Amar» por Evelyn Holt; «Amante Vagadundo» e «Idilio de Carnaval».

1699—19 Ag.

ALHAMBRA

Permanente es la alegría en este simpático teatro, pero es porque el espectáculo que se ofrece es el más alegrt de la Habana y para esto cuenta con u nextenso y variado repertorio reforzado constantemente y con un conjunto artístico de primer orden.

Para esta noche es excelente el programa integrado por tres obras de triunfo en el cartel: «La Reina del Bataclán», gran revista de sorprendente espectáculo, «Las Impresiones de Pepín», también revista de palpitante actualidad y 'La Arrepentida», comedia lírica de reciente estreno, muy aplaudida que llenarán respectivamente las tres tandas en la forma siguiente:

En la primera tanda:
«LA REINA DEL BATACLAN»
En la segunda tanda:
«LAS IMPRESIONES DE PEPIN»
En la tercera tanda:
«LA ARREPENTIDA»

1719—19 Ag.

RIALTO

Ultimas exhibiciones del «Fin de San Petersburgo»

Hoy martes, se darán en el teatro Rialto, las últimas exhibiciones de la notable producción de ambiente ruso titulada «El Fin de San Petersburgo». Esta cinta ha obtenido un brillante éxito los días que lleva exhibiéndose, por lo tanto, es de esperar que igual éxito obtenga en las exhibiciones de hoy, pues es una cinta que ha gustado grandemente, por sus intensas escenas llenas de emoción.

Mañana, miércoles, será estrenada otra buena película. Se llama «Los Cosacos de la Muerte», un argumento muy interesante y ameno, con escenas muy sensacionales, demás está decir obtendrá un grandioso éxito, como sucede en todas las cintas de esta categoría. «Los Cosacos de la Muerte», además de su trama muy bien presentada tiene una espléndida fotografía, obtenida por sus naturales escenarios, que ha servido de marco a esta producción.

Hoy y mañana se publican en el DIARIO DE LA MARINA, los cupones que dan derecho al cincuenta por ciento de descuento en el precio de las localidades; siendo válidos, para los días 20, 21 y 22, en que será estrenada la preciosa cinta «Los Cosacos de la Muerte».

1782—19 Ag.

RIALTO
HOY presenta la primera película genuinamente rusa
EL FIN DE SAN PETERSBURGO
Un episodio de desesperacion y espanto de la gran convulsion rusa
30 40 50

UNA "ELIOS EDITION'S

HOY hasta el jueves 1-3-5-7-9
30-40-60-20
ENCANTO EMPRESA PARAMOUNT
A-4433 - A-3355
Una leyenda épica, de cuando cada aventura era un lance de amor!...
Vea a GARY COOPER
con RICHARD ARLEN y MARY BRIAN
en la producción PARAMOUNT
EL ROMANTICO CENTINELA
"The VIRGINIAN"

Un exquisito romance de amor entre los mas suntuosos panoramas escénicos!
Basada en la novela de Owen Wister
Revista Sonora PARAMOUNT—Variedades de VITAPHONE

PRONTO EL HOMBRE MALO
VIERNES PROXIMO
IDILIO DE CARNAVAL
PRODUCCION FOX MOVIETONE

M.E.C.D. 2016

REGALO

Finísimas GALLETAS BELGAS

en latas de 2 libras

a 40 centavos

CASA HARRIS

O'Reilly 106 — Teléfono A-7265

Música y Músicos

UN CONCIERTO PARA NIÑOS

Algo verdaderamente original. Nos referimos al concierto que dará el domingo la Orquesta Filarmónica en el teatro «Nacional», a las 10 y media a. m., y para el cual se ha elegido un programa preferentemente dedicado a los niños. Ello responde al propósito educativo que en una gran parte de su labor informa a la Filarmónica.

De acuerdo con esta institución la revista «Mañana», también consagrada a la gente menuda, ha hecho un concurso entre sus lectorcitas formulando diversas preguntas sobre música. Las alumnas que sean premiadas por sus contestaciones podrán asistir gratuitamente a este concierto.

El maestro Sanjuán ha elegido, con gran acierto, entre el repertorio de la Orquesta aquellas obras que por su carácter resultan las más asequibles al temperamento y a la sensibilidad de los niños, formando un programa, que como todo programa genuinamente infantil, es también de extraordinario interés para los grandes. Figuran en él la «obertura» de los maestros cantadores de Wagner, tres danzas de la «Casse-Noisette» de Tschaikowsky, «Ma mere l'Oye», de Savel y dos números de piano por la precocísima niña Margot Ros, intérprete notable a pesar de sus cortos años.

Gacetillas

TEATRO WILSON

Belascoain y San Rafael. Telf. U-5863
EL TEMPLO DEL CINE SONORO (VITAPHONE)

Gran temporada de verano a base de precios populares, rigiendo el de diez centavos niños y 20 centavos mayores.

Ventilación especial única en Cuba que mantiene temperatura invernal en la sala de proyecciones en esta época del año.

Para hoy magistral programa especial con la comedia hablada en español por los colosos Stan Laurel y Oliver Hardy RADIOMANIA; y las producciones LA INDOMABLE, joya de la Metro interpretada por Joan Crawford y Roberts Montgomery (sincronizada) y la super excelsa film interpretada por Greta Garbo y John Gilbert EL CARNAVAL DE LA VIDA (sincronizada).

A las cinco y cuarto p. m. la comedia hablada en español por Stan Laurel y Oliver Hardy RADIOMANIA y la regia producción por Joan Crawford y Robert Montgomery, LA INDOMABLE (sincronizada).

Por la noche el mismo programa de la matinee proyectándose en último turno LA INDOMABLE.

Mañana: UN MARIDO CIEGO por Mary Nolan y John McBrown (sincronizada) y ARRIBA EL TELON por Bessie Love y Charles King.

Jueves 21: UN CONVENIO CON EL DIABLO por Ricardo Cortez y Claire Windsor, basada en la ópera Fausto (sincronizada).

Sábado 23: SALLY el espectáculo de los espectáculos, toda en colores.

1701 1d 19

CINE INGLATERRA

San Rafael y Consulado. Telf. M-7069

Gran temporada de verano a base de función corrida de dos p. m. a once y media p. m., rigiendo los precios de diez centavos niños y 20 centavos mayores.

Ventilación especial única en Cuba que mantiene temperatura invernal en la sala de proyecciones en esta época del año.

Para hoy magnífico programa especial con la comedia PAPA, NO COMAS DE ESO, por May Davinson; y las producciones LIRIOS DEL VALLE, joya excelsa de la First National, interpretada por Corinne Griffith y Ralph Forbes; y ESPOSAS DESDEÑADAS atracción suprema interpretada por Mary Astor y Lloyd Hughes.

A las cinco p. m. la comedia PAPA NO COMAS DE ESO por May Davinson; LIRIOS DEL VALLE por Corinne Griffith y Ralph Forbes.

Por la noche el mismo programa de la matinee proyectándose en último turno LIRIOS DEL VALLE.

Mañana BESOS SANGRANTES, regia super excelsa producción interpretada por Billie Dove y Donald Reid y EL MUNDO AL DIA por Dorothy Mckaill y Jack Mulhall.

Jueves 21 UN MARIDO CIEGO por Mary Nolan y John McBrown.

Viernes 22: LA RAPSODIA DEL RECUERDO por Louis Moran.

La próxima semana inauguración de la temporada de cine sonoro Vitaphone la última palabra en sincronización.

1694 1d 19

"MANOLESCU" POR BRIGITTE HELM

MANOLESCU es algo brillantísimo en la historia del cine, algo que deslumbra y admira y un triunfo más que anotar a la empresa Ufa, que con tantos cuenta. La historia gira al rededor de las hazañas de un individuo nacido para la delincuencia, que igual robaba bolsas que corazones femeninos y cuyas fechorías tuvieron como campo principal a la Riviera. La policía lo buscaba ansiosamente y sin embargo, no lograba dar con él: era escurridizo como una anguila y tenía la portentosa habilidad de no dejar huellas visibles de su paso. Con un tipo de tanto colorido, que realmente existió, no podía menos de hacerse una estupenda producción interpretada por artistas de tanto renombre como Ivan Mosjoukine y Brigitte Helm.

No resulta necesario hacer los elogios de estas estrellas europeas, porque son sobradamente conocidos de nuestros amantes del cinema.

Turjanki, el director de Volga-Volga, manejó el megáfono en esta cinta y podemos afirmar que logró superar su labor anterior. Ha sabido combinar Turjanki en esta cinta una presentación fastuosa, con una técnica exquisita, abreviando las escenas y también el titulaje, como corresponde al estilo cinematográfico moderno. Debemos decir resumiendo que MANOLESCU es una grandiosa superproducción que habrá de satisfacer ampliamente las exigencias de nuestros aficionados y que será estrenada el próximo sábado día de moda en el Teatro Rialto.

1781 1d 19

NEPTUNO

«BESOS SANGRANTES»

Dos películas sincronizadas en «Neptuno» hoy.—«Besos Sangrantes» y «Pecados de 1930». — Mañana, «El Cuerpo del Delito» y «Entre la Tierra y el Cielo», el jueves

La matinée en Neptuno comienza a las dos de la tarde con Trio Biltmore; variedad Metro; una comedia por los Niños Peligrosos; «Besos Sangrantes» por Billie Dove y «Pecados de 1930» por Colleen Moore. Veinte centavos antes de las cuatro y 30 centavos después. A las 5 y cuarto se repite «Besos Sangrantes».

Las tandas elegantes de 5 y cuarto nueve y media se cubren con «Besos Sangrantes» por Billie Dove y Variedad y Comedia.

A las 8 y media: «Pecados de 1930» sincronizada, por Colleen Moore.

Mañana, Dos películas que el público no se cansa de ver: «El Cuerpo del Delito», en español y «Los Inocentes de París», por el gran Chevalier.

«Entre la Tierra y el Cielo», se exhibe el jueves y viernes.

«La Canción de' Gitano», el sábado y el domingo.

A partir del próximo lunes la función por la noche será como por el día, continua desde las ocho hasta las once y media, exhibiéndose como de costumbre dos películas, una a las ocho y otra a las nueve y media, y el público puede permanecer en el teatro todo el tiempo que desee.

1697—19 Ag.

SE ACERCAN CUATRO GRANDES PRE-ESTRENOS

En la próxima semana, el simpático teatro Campoamor, ofrece una de las tantas originalidades a que nos tiene acostumbrado, en forma de «pre-estrenos» o sea exhibiendo cada día, una magnífica película.

El lunes, presentarán «El Precio de un Beso», primera producción de la Fox, totalmente hablada en castellano con artistas de tanto renombre como José Mojica, tenor de bella voz y arrogante figura, Antonio Moreno el héroe de más de cien películas y Mona Maris, bella artista argentina.

El martes John Mc Cormack en «La Canción de mi Alma», otra gran película de la Fox, con el más notable tenor de la generación actual. «La Canción de mi Alma se exhibió en Broadway a $2.50 luneta.

El miércoles «Anna Christie», primera película hablada de Greta Garbo, quien es demasiado conocida del público para que necesitemos decir ninguna otra cosa sino que su actuación en «Anna Christie» es una revelación de la superioridad de su arte y de la fascinación suprema de su personalidad excelsa.

Y el jueves, José Bohr el simpático compositor argentino, en la comedia dramática, totalmente hablada en castellano, «Así es la Vida».

Estas cuatro grandes producciones, serán presentadas a los precios de costumbre.

Cuatro grandes películas, cuatro grandes días, cuatro grandes pre estrenos.

1773—19 Ag.

OLIMPIC

«Los Trabajadores del Infierno», emotiva creación de Douglas Fairbanks Jr., es el estreno de la tanda de nueve y cuarenta y cinco de hoy.

En la tanda de ocho y media se exhibe «La Bailarina Rusa», por María Korda.

Mañana: «El Domador», por Dorothy Mackaill.

Viernes 22: «El Pirata Enamorado», por Rod La Rocque.

El sábado: «El Derecho de Amar», por Evelyn Holt.

Y el domingo, «El Fin de San Petersburgo», colosal película rusa de gran espectáculo.

1698—19 Ag.

GRAN CINE UNIVERSAL

Grandioso e interesante programa ofrece hoy martes 19, el más céntrico y ventilado salón de la Habana sito en Egido y Monte.

Función corrida de 1 a 6 y de 6 y cuarto a 11.

Estreno de una Revista de Asuntos Mundiales.

La graciosa comedia en dos actos «George II el Esforzado».

Estreno de la última película del incomparable artista Ken Maynard, en ocho actos titulada «Justicia Montesa».

Estreno del dramita del Oeste en dos actos titulado «Peleador Incansable».

Estreno de la soberbia joya Universal en nueve actos, por el apuesto actor James Murray, de interesante argumento, titulada:: «Modelo de Chico».

Precios de 1 a 6 y de 6 y cuarto a 11: 10 centavos.

Miércoles 20: «Fantasmas a las Doce»;; «La Hija del Bandido»; «Difícil de Alcanzar» y «De Pantalones Largos».

Jueves 21: «El Ultimo Asalto» y «El Enigma del Caso Argyle».

Viernes 22: «Peldaños de Arena»; «Otro Héroe de la Guerra»; «La Venganza de la India» y «El Alma de Francia».

Sábado 23: «Camino del Mal» y «El Triunfo del Amor».

CARTEL DEL DIA

TEATROS

MARTI.—Matinee y noche: Presentación de la Compañía Cocktail Show; La Bailarina de Broadway; cintas cómicas.

ALHAMBRA. — Primera tanda: La Reina del Batacián. Segunda: Las Impresiones de Pepín. Tercera: La Arrepentida.

NACIONAL.—Matinee y noche: debut de Les Maury; Cabaret Modernista; números por el Gran Fregolino.

COMEDIA.—9 y 15: La Fuerza del Mal.

CINEMATOGRAFOS

LINDBERGH.—8: Revista de actualidades mundiales; Oro y sangre; Mi primer beso; números de variedades.

NORMA—9: Tierra Baja por la compañía Joaquín Riera.

NEPTUNO.—Tarde y noche: Besos sangrantes; Pecados de 1930; Actualidades.

LIRA.—Matinee y noche: El Puerto del Infierno; Rapsodia Húngara; revista de actualidades; cintas cómicas.

CAMPOAMOR.—Matinee y noche: Revista de actualidades; Poniéndole los pantalones a Felipe; El derecho de amar.

MODERNO.—Matinee y noche: Cintas cómicas; Amarga realidad; variedades Vitaphone; El triunfo del amor.

REGINA.—Matinee y noche: Películas sincronizadas; variedades musicales; ;comedias; El Enigma del Caso Argyle; Los trabajadores del infierno.

TRIANON.—Matinee y noche: Cintas cómicas; variedades musicales; Las Explotadoras de Broadway; Actualidades.

OLIMPIC.—Matinee y noche: Cintas cómicas; La bailarina rusa;; Los trabajadores del Infierno; revista de actualidades.

RIVOLI.—Matinee y noche: El beso que mata; Sueños de oro; cintas cómicas.

SALON ROJO.—Matinee y noche: Revista de actualidades; cintas cómicas; La Hermana Blanca; Prisioneros de la montaña.

CUBA.—Matinee y noche: Revista de actualidades; cintas cómicas; Un amor en Hong Kong; La Rapsodia del Recuerdo.

RIALTO.—Matinee y noche: El fin de San Petersburgo; revista de actualidades mundiales; cintas cómicas.

VERDUN.—Matinee y noche: Corazones en destierro; Arriba el telón; revista de actualidades mundiales.

UNIVERSAL.—Matinee y noche: Revista de actualidades mundiales; George II el Esforzado; Justicia Montesa; Modelo de chico; cintas cómicas.

RIVIERA.—Matinee y noche: Revista de actualidades; Amor tirano; cómicas.

IMPERIO.—Matinee y noche: Revista de actualidades; Por una mujer; Murmullo en la noche; El cadáver viviente.

LARA.—Matinee y noche: Corazones en destierro; Orquídeas y armiños; revista de asuntos mundiales.

INGLATERRA.—Matinee y nocturna: Papá, no comas de eso; Lirios del Valle; Esposas desdeñadas; cintas cómicas.

WILSON.—Matinee y noche: Revista de actualidades; Radiomanía; La indomable; El Carnaval de la Vida; cómicas.

STRAND.—Tarde y noche: La casa de los cuatro crímenes; cintas cómicas; La moda en el amor.

TRIANON

LAS EXPLOTADORAS DE BROADWAY bella creación en colores y hablada toda y cantada en inglés, es el estreno de hoy y mañana. El famoso Nick Lucas luce a gran altura en esta soberbia película sonora.

En las tandas de cinco y cuarto; ocho y cuarto y nueve y cuarenta y cinco se estrena la grandiosa producción sonora hablada, cantada en inglés y con títulos en español, titulada LAS EXPLOTADORAS DE BROADWAY, con un reparto sensacional, en el que sobresale el famoso Nick Lucas con sus canciones populares y melodiosas. El público, que ya sabe cuánto vale el equipo vitáfono R C A de Trianón, tiene hoy una nueva oportunidad de admirar una vez más al maravilloso reproductor de películas sonoras que tantos éxitos viene obteniendo. Como complemento del programa de hoy se anuncia una revista de sucesos mundiales y la variedad sincronizada EL TOREADOR, por el muñequito Mickey Luneta: 30 centavos en cinco y cuarto; cuarenta centavos por la noche.

Mañana nuevas exhibiciones de LAS EXPLOTADORAS DE BROADWAY.

Viernes 22 y sábado 23 Charles Rogers en la película Paramount hablada toda en inglés y con títulos explicativos en español titulada ENTRE LA TIERRA Y EL CIELO.

El domingo Nancy Carroll hablando y cantando en EL PARAISO PELIGROSO, otra film Paramount que ha de gustar mucho.

1690 1d 19

NEVERAS TRADE MARK OSOBLANCO

PORCELANA Y ESMALTE EN MUEBLERIAS Y FERRETERIAS

Una gota de

"GETS-IT"

y Continúe Bailando

Aplique "GETS-IT" a ese doloroso y molesto callo y el dolor se aliviará en seguida. Unas cuantas aplicaciones y el callo puede desprenderse con los dedos—fácilmente y sin dolor. Este es el fin de su tormento. Usado por millones en todas partes del mundo.

"GETS-IT"

Chicago, E. U. A.

HABANERAS

(Viene de la Página SIETE)

LUISA SUAREZ

ENCANTADORA

Una gentil señorita.
Graciosísima.
Quiero referirme a Luisa Suárez y Martínez, muy estudiosa, muy aventajada.
Hija de don Manuel Suárez, distinguido hombre de negocios, y su interesante esposa Ismaela Martínez.
Luisita Suárez acaba de hacer su ingreso en el Instituto de la Habana.
Obtuvo la primera nota.
¡Mi felicitación!

CIRCULO DE BELLAS ARTES

Acto importante.
De un interés especial.
Es la inauguración, con una fiesta que resultará muy lucida, brillantísima, del Círculo de Bellas Artes.
Será el sábado.
A las nueve de la noche.
Habrá un discurso del presidente de la nueva sociedad, doctor Octavio Averhoff, Secretario de Instrucción Pública.
El programa musical, muy variado y muy selecto, está a cargo de la Banda Municipal y del popular maestro Gonzalo Roig, vicepresidente de la Sección de Música del Círculo de Bellas Artes.
En su domicilio social de Prado 19 se celebrará la bella fiesta inaugural.
De invitación.

EL DIRECTOR DE COMUNICACIONES

Un gran almuerzo.
Festejando a un funcionario.
Viene organizándose en honor del Director de Comunicaciones, señor José Antonio Montalvo, por su triunfo con la firma del Convenio de Bultos Postales con los Estados Unidos.
Promovido por los miembros de la Asociación Postal Nacional y de más empleados de la Secretaría de Comunicaciones.
Fijada la fecha.
El seis de septiembre.
Se celebrará en los jardines de la Clínica de la Asociación Postal, en el Tulipán.
Numerosas las adhesiones.
En aumento por día.

JESUS MARIA BOUZA

En la Clínica Fortún Souza.
Tan acreditada.
Allí se encuentra recluído un buen amigo, Jesús María Bouza, personalidad saliente de la colonia gallega.
Sometido se encuentra a un tratamiento médico bajo los solícitos cuidados del distinguido doctor José Alvarez Chacón.
Pasará varios días.
Hasta su curación.

DESPEDIDA

De viaje.
Rumbo a Nueva York.
Ayer, en aeroplano, salió el doctor Viriato Gutiérrez, ilustre Senador de la República.
Su viaje está directamente relacionado con la Comisión del Azúcar.
Va por breves días.
Para regresar en seguida.

(Continúa en la Página ONCE)

JOYAS, LAMPARAS, OBJETOS PARA REGALOS
VEA NUESTROS PRECIOS OCASIONALES

CON TALLERES PROPIOS — JOYERIA EL GALLO

"La Estrella de Italia". Compostela 46.

Joyería "El Gallo"

San Rafael e Industria

HA INFORMADO LA POLICIA JUDICIAL SOBRE DOS CAUSAS POR CONSPIRACION

Se instruyen respecto a un mitin nacionalista en Ranchuelo, y a unas proclamas subversivas repartidas en Sagua la Grande

CALIFICADAS COMO CONSPIRACION PARA SEDICION

También se ha rendido un documentado informe respecto al incendio que destruyó dos manzanas de casas en Cacocún

La Policía Judicial ha rendido dos documentados informes con relación a las causas 519 y 443, que se instruyen en los Juzgados de Instrucción de Santa Clara y Sagua la Grande, por los delitos de conspiración para la sedición.

El agente Gelado, que ha informado hace constar en los mismos, que en la constitución de un comité del Partido Nacionalista en el pueblo de Ranchuelo, hicieron uso de la palabra varios oradores entre ellos Luis Lavandero Casos, el que se expresó en formas injuriosas para el Gobierno incitando a los allí reunidos para tomar una acción decisiva.

Con tal motivo las autoridades locales, suspendieron la fiesta.

Hace constar el agente Gelado en su informe, que lo que se proponía Lavandero al expresarse en tal forma, cuando estaba en el uso de la palabra, era el incitar a los concurrentes para producir un desorden público.

En su otro informe hace constar Gelado, que en la ciudad de Sagua la Grande se hicieron circular unas hojas sueltas en la que se combatía al actual Gobierno. Estos hechos—según ha podido investigar—lo han verificado con el solo propósito de crear alarma, aprovechando las actuales circunstancias por las cuales está atravesando el país.

Asegura el informante, que el manifiesto autorizado por unas 500 personas, fué redactado por Rolando Tomasino e impreso en la imprenta La Popular que está situada en Calixto García número 172.

CASUAL UN INCENDIO

La Policía Judicial también ha rendido otro documentado informe, con relación al incendio que destruyó dos manzanas de casas en la madrugada del día 21 de ajulio último, en el pueblo de Cacocum. Entre las casas destruidas por el voraz elemento, figuraban las oficinas de Correo y Telégrafo, la de la Cuban Telephone Company, una botica, el teatro, varios hoteles y fondas, así como distintos establecimientos más y casas de viviendas.

Los perjudicados son Modesto Leiva [illegible] Antonio Peña, José Quintana, Marcelino Arbón Francisco Fernández, Juan E. Sánchez, Angel Franco, Claudio Castro, José Ll. Alfredo Avila, Jos Fong, Miguel Eng, Angel Oliva y Rafael Planas.

De las investigaciones practicadas aparece que ninguna de las casas destruídas por el incendio, se encontraban aseguradas y que el siniestro se originó en horas de la noche, distintos obreros que trabajaban en la Carretera Central sin el consentimiento del propietario. Se supone que alguno de ellos, imprudentemente arrojó alguna colilla de cigarro o dejó candela en la casa para marcharse part el trabajo; pero no es menos cierto, que en el poblado de Cacocum, circula el rumor de que pudiera estar interesado en la destrucción de esas viviendas el señor Ramiro Romeo, con motivo de un deslinde de la hacienda Comunera denomintda Guanaibas cuyos límites están situados precisamente en las casa destruídas. Ahora bien, entre Ramiro Romeo y Modesto Leiva, existía un acuerdo por el cual Leiva destruiría dichas casas y entregara el terreno al señor Romeo, pero cuando ocurrió el siniestro, ya Leiva se encontraba desbaratando las casas, para entregarla como había quedado al señor Romeo y no es posible estimarse que en esas condiciones procediera a realizar el hecho criminal origen de la investigación.

Suscríbase al DIARIO DE LA MARINA

Medias de Seda "CUBA" Garantizadas

LA ISLA DE CUBA

Servicio de Lunch en el Primer Piso

Voiles, Soissets y Olán de Puro Lino

estampados y en colores de última moda

HOY estamos ofreciendo una bellísima colección de soissets estampados, en una gran variedad de motivos infantiles, muy apropiados para vestidos de niñas, que recibimos ayer y que Vd. debe examinar cuanto antes.

Aprovéchese de esta Oportunidad Excepcional

Voile suizo, color entero, en todos los tonos de moda, a . .29c.

Soisset estampado, en infinidad de bellos motivos infantiles, muy apropiado para vestidos de niñas acabado de recibir, a . .30c.

Voile suizo en variados motivos florales y modernos, que está recibiendo una franca aceptación, a . . . . . .30c.

Otros, de mejor calidad, en bellísimos estampados de moda, a . . . . . .40c.

Voiles estampados "Plume Chiffón", estilos muy sugestivos, a . . . . . .45c.

Olán de puro lino, en originalísimos estampados de obra menuda y colores garantizados, a .40c.

en la planta baja

Confecciones

Fajas de raso, en rosa, muy buenos elásticos en cuatro cuchillos, de 14 pulgadas, abiertas al lado, con broches, muy cómodas y apropiados para trajes ceñidos, a $5.50

Faja de color salmón, brocado de 12 pulgadas, abierta al lado muy propia para jóvenes, a . $2.50

Fajas de brocado, rosa, abierta al lado, con dos cuchillos de elásticos en las caderas y reforzado al frente, bajando, detrás, hasta 15 pulgadas, a $3.50

en el primer piso

Departamento de Encajes

Acabamos de recibir una preciosa remesa de cuellos de encaje bretón, color ocre, en originalísimos estilos con colgantes y corbatas que hemos marcado, a $1.00

en la planta baja

Tenga presente que los sábados y lunes populares en La Isla de Cuba le ofrecen oportunidades inigualables.

Durante la primera semana de Septiembre, la Venta del Peso le reserva sorpresas agradabilísimas.

CINE VERDUN

El jueves en honor de las damas.—Hoy: «Arriba el Telón» y «Corazones en Destierro»

Altamente distinguidas están las damas y damitas con la empresa del simpático teatro de la calle de Consulado pues ésta ha tenido a bien el dedicarles un día a la semana, poniendo muy buenas películas a base de diez centavos por la noche para que ellas vean la función corrida.

Hoy cuenta este coliseo con dos buenas películas sincronizadas; una es, «Corazones en Destierro», por Dolores Costello, una film en donde se ve el sentimiento de unos corazones que se aman, y la otra film es «Arriba el Telón», por la genial Bessie Love y Charles King, cuyo argumento sencillo y simpático será una satisfacción para quien lo contemple, y finalmente se exhibirán cintas de comicidad y variedades Vitapron.

El precio de hoy es a base de diez centavos la matinée y por la noche, veinte centavos los mayores y diez centavos los niños para la función corrida.

Recomendamos que mande sus niños, pues este teatro por no tener puertas y estar su caseta de proyección en la azotea, es el teatro de absoluta garantía.

Mañana: «El Pan Nuestro de Cada Día» y «El Capitán de la Guardia», dos películas sincronizadas que todos deben ver.

El xiernes, por última vez «Sally» y el sábado, «Las Pecados de 1930» por Colleen Moore.

1700—19 Ag.

ECZEMINA Vda. del Dr. Bauzá

Hace curar rápidamente en toda clase de Acido Urico, Eczemas, Llagas, Herpes, Granos y en los protes de picazones persistentes. Hace desaparecer los malos olores en las axilas. Enviando 20 centavos en sellos remitimos muestra. Apartado 1084, Habana. De venta en toda farmacia agreditada.

¿TOSE? PRUEBA GRATIS

ALQUITRÁN Legítimo de PINO Por SARRÁ

Sólo una muestra a cada persona mediante la presentación de este periódico, en la Droguería Sarrá, mañana

FUERTE-ENGORDA OXOIDE

1 copa de 100 c.c. = ½ lb. CARNE FRESCA

Alimenta sin cansar su ESTÓMAGO

Sabroso - Aromático

EXIJA LEGITIMO OXOIDE

Varias veces al día

Jugo carne de 97% Extracto concentrado al 25%. Dr. SIMPSON

PREPARADO POR DROGUERIA "SARRÁ"

Sólo una muestra a cada persona mediante la presentación de este periódico, en la Droguería Sarrá, mañana.

TEATRO NACIONAL

Hoy: «Cabaret Modernista».—Debut de «Les Maury's»

Cada día más éxito, cada día más público, ello es el resumen de la temporada de The Theatrical Ten Cents Company en el teatro Nacional. La empresa imprime a sus programas ese sello de originalidad, buen gusto y variedad que solo se obtiene con una dirección experta. El público encuentra en el Nacional todos los días algo nuevo que ver, tanto en la pantalla cinematográfica como en la escena.

Hoy se anuncia el estreno de la revista musical titulada «Cabaret Modernista», en la cual hacen su presentación «Les Maurys» valiosos artistas europeos de repertorio extenso y de elegancia suma. El Gran Fregolino anuncia la imitación de los grandes maestros musicales y su famoso baile «La Serpentina», para el cual se han montado aparatos eléctricos especiales.

Elia de Granados Carmita Ortiz y Julio Richard, trinidad artística predilecta del público, anuncian un bailable típico titulado «Jamaiquinos», tomando parte todo el cuerpo de baile.

Para el viernes habrá cambio de programa con grandes sorpresas para el público.

El precio rige siempre a base de 20 centavos entrada y luneta, pudiendo el público salir y entrar a voluntad.

1759—19 Ag.

CINE LARA

Hoy: «Corazones en Destierro»

Hoy se presentará en Lara un colosal programa con la super producción Warnes Bros. interpretada por Dolores Costello, titulada «Corazones en Destierro», que se exhibirá en los turnos de 2 5, 8 y 10 y media, con una revista, una comedia y la cinta por Colleen Moore titulada «Orquídeas y Armiños», esta obra se exhibirá a las 3 y cuarto y 9 y cuarto, a los precios de 10 centavos las damas y niños y 20 centavos los caballeros en la matinée y 20 centavos mayores y 10 centavos los niños por la noche.

Mañana: «El Misterio del Círculo Rojo», por Lya Mara y «Y Tenía un Lunar», por Betty Compson.

Jueves 21: «El Temible Thompson» por Cayena Bill.

Viernes 22: «El Enigma del Caso Argyle» por Thomas Meighan y «El Paganini», por Jack Mulhall.

Sábado 23: «Un Marido Ciego», por Mary Nolan y «La Denuncia», por Evelyn Brent.

Pronto: Vitaphone, último modelo sin alterar los precios

1696—19 Ag.

TEATRO IMPERIO

Consulado 116. — Teléfono A-5440. — Hoy: Gran estreno «El Cadáver Viviente».

Para hoy anuncian las carteleras de este simpático y conocido teatro de las familias de buen gusto, un colosal programa en la que no faltan tres super producciones.

La empresa de este cómodo y ventilado coliseo siempre atento con su público ha seleccionado tres grandes películas tan interesantes como emocionantes. «Imperio» es un teatro donde usted no sentirá calor nunca y también donde cualquiera de esas grandes películas no dejan de exhibirse las películas que se exhibirán hoy en matinée y noche, se titulan: «Por una Mujer», por Luciano Albertini; «Murmullo en la Noche», por Lily Dagover y el gran estreno «El Cadáver Viviente», por María Jacobini, graciosas cintas cómicas y revistas.

Mañana, presentación y única función de la gran compañía de Ramón Espigul procedente del teatro Apolo de New York, después de seis meses de actuación con extraordinario éxito.

Las obras escogidas para estafunción son «El Hijo del General» y el sainete revista «Espigul en New York».

1695 1d 19 Ag.

CINE CUBA

Hoy: «La Rhapsodia del Recuerdo»

Un gran estreno nos ofrecen para hoy martes, en el concurrido y confortable cinema de la calle Suárez. En la tanda de las cinco y cuarto y en la función corrida a las ocho a más de una revista y una cinta cómica se exhiben «Un Amor en Hong Kong» por Vivian Gibson y «La Rhapsodia del Recuerdo», por Lois Moran

Los precios son populares.

Ya está fijada para el día 28 de este mes la fecha de inauguración del equipo sonoro. Hasta la fecha el Cuba ha sido el predilecto cinema de las familias y de ese favor seguirá siendo acreedor.

Mañana: en tarde y noche, «La Secuestrada», por Marcella Albani.

El jueves: «El Cadáver Viviente», por la Jacobini.

«El Derecho de Amar» va el viernes.

1692—19 Ag.

¿Se Siente Ud. Nerviosa

Irritable, desgraciada? ¿Está Ud. cansada y agotada? ¿Le fastidian sus tareas y le molestan hasta las cosas más insignificantes? ¿Sufre Ud. dolores y angustias durante el periodo menstrual?

En tal caso, ¿por qué no toma la Nueva Salud de Reno? Ese tónico contiene hierro y fortalece la sangre. Devuelve a los órganos su actividad normal. Da vigor y vitalidad al cuerpo. Al poco tiempo, Ud. se sentirá nueva y la vida le será un placer y no una carga. Cure los nervios, el abatimiento y los males que asaltan a la mujer, tomando

NUEVA SALUD DE RENO

EL TONICO DE LA MUJER

Use El Mejor

El Jabón Sulfuroso de Glenn contiene 33½% de azufre puro; mantiene la piel suave, blanda y blanca. Limpia el cutis de barros y erupciones. Excelente para las quemaduras y picazón. Para el tocador, baño y lavado de cabeza.

En todas las Droguerías

Jabon Sulfuroso de Glenn

Tintura Hill Para el Cabello y La Barba Negra o Castaño 50c

The Century National Chemical Co. Successors to The Charles N. Crittenton Co. 86 Warren Street, New York City

ANUNCIESE EN EL Diario de la Marina

M.E.C.D. 2016

Mercado L. de Azúcar

Quieto y sin operaciones actuó ayer el Mercado local de azúcar.

Encalmado abrió ayer el mercado de azúcares crudos en Ne York, con ofertas de pequeños lotes de azúcares de las Filipinas a flote, al precio de 3.18 y ofertas de crudos, de Cuba y Puerto Rico, para pronto embarque y embarque en Agosto, al precio de 1.20 y 3.20 respectivamente.

Los compradores a la espectativa.

Al cerrar el mercado se confirmó una venta efectuada a la refinería Pennsylvania, de un cargamento de crudos de Cuba, para pronto embarque a 1.18 c y f.

Ayer las existencias de azúcares crudos en los Almacenes Afianzados de New York ascendían a 119.100 toneladas.

El mercado de azúcares refinados, rigió sin cambio.

En Londres el mercado de azúcar no acusa variación en los precios anteriormente avisados.

El Comercio, en espera del desarrollo de los acontecimientos, Sostenido abrió la Terminal.

Carta de apertura del mercado de azúcares de los Astados Unidos recibida por Mendoza y Cía.,

A pesar de haberse dado la noticia de que se halla camino de Rusia una comisión de hacendados cubanos y la comisión de banqueros está dispuesta a facilitar las ventas de azúcar crudo que se efectuen a dicho país, el mercado de futuros tiende a declinar. Al parecer, los refinadores no logran resolver sus discrepancias. Estas es, precisamente la dificultad que impide el desarrollo del esperado movimiento de ventas del azúcar refinado. Es evidente que las existencias de crudo de los refinadores están descendiendo, si uno toma las estadísticas de los azúcares derretidos la semana pasada y las compara con las compras de materia prima.

No cabe duda de que los refinadores tienen que entrar muy pronto en mercado y cuando lo hagan se estima que sus compras han de surtir un efecto afirmativo en la cotización del azúcar crudo.

Mercado de Acciones

NUEVA YORK, Agosto 18. (AP).— La baja de precios en los mercados de artículos de primera necesidad animó a los especuladores bajistas, quienes aumentaron la presión aunque no con éxito completo.

Las acciones bajaron rapidamente durante algún tiempo por la mañana, y algunas emisiones individuales acusaron aguda debilidad; pero las acciones favoritas encontraron apoyo de compra y por otra parte, no hubo liquidaciones. A causa de esto las cotizaciones subieron tan pronto como los bajistas trataron de recuperar las acciones. Las ventas consistieron en 1.413.610 acciones.

El precio índice de las noventa acciones principales acusó una perdida en el día de menos de medio punto. Las divisas de espectáculos fueron escogidas por los bajistas como puntos vulnerables y algunas emisiones de ese grupo descendieron fácilmente, recuperando después la mitad de lo perdido.

Las noticias del día incluían algunos informes financieros favorables.

La poderosa presión bajista se concentró en las acciones comunes de la Radio Corporation durante la mañana, que perdieron tres puntos.

Columbia Graphophone bajó también 3 puntos a 13 1-8 que es una nueva cotización mínima, pero recuperó un punto. General Theatres Equipment bajó 2 puntos a un nuevo mínimo.

American Telephone General Electric General Motors y United States Steel cerraron casi firmes. Valores como Coca Cola, Eastman, Hershey Chocolate, Western Unión, Safeway Stores y Sears Roebuck, bajaron 2 a 3 puntos. United Aircraft bajó tres puntos en gran número de ventas.

Standard Gas, Jewel Tea y Johns Manville avanzaron dos puntos. Curtiss Publishing 4 e Ingersoll Rand 7.

Mercado de Café

NUEVA YORK, Agosto 18. (AP).— El mercado de futuros en café estuvo hoy mas bajo debido al tono facil de Río. Los contratos de Río abrieron 8 a 13 puntos más bajos y cerraron con baja neta de 4 a 12 puntos y ventas de 12.000 sacos. Santos abrió 9 a 21 puntos más bajo y cerró con baja neta de 16 a 34 puntos y ventas de 51.000 sacos.

Cotizaciones de cierre:

Río: septiembre, 6.29; diciembre, 5.91; marzo, 5.70; mayo, 5.63; julio 5.53.

Santos: septiembre 10.40; diciembre, 9.50; marzo, 9.04; mayo, 8.84 y julio 8.70.

Río del 7 se cotizó de 7.1|4 a 7.3|8 y Santos del 4 de 11.1|2 a 12 costo y flete.

Bolsa de New York

NEW YORK, agos. 18 (A. P.)
ACCIONES: 1.413.610
BONOS: $7.683.000
CAMBIOS: $479.000.000

COTIZACION DE LA PESETA

La peseta española se cotizó ayer al cierre del mercado a razón de

9 PESETAS
44.47
POR DOLLAR

COTIZACION DEL FRANCO

El franco francés se cotizó ayer al cierre del mercado a razón de

25 FRANCOS
40 CENTIMOS
POR DOLLAR

Mercado de Algodón

Al cierre de las operaciones en el mercado local de algodón americano, los distintos meses de entrega se cotizaban a base de los precios que siguen:

Octubre	11.02
Diciembre	11.14
Enero 1931	11.31
Marzo 1931	11.25
Mayo 1931	11.40
Julio 1931	11.60

Mercado de Fletes

Los fletes para azucares se cotizan como sigue:

	Cts.
De la Costa Norte:	
A New York y Filadelfia	12—13
A Galveston	12—13
A New Orleans	11—12
A Boston	14—15
De la Costa Sur:	
A New York y Filadelfia	14—15
A Galveston	14—15
A New Orleans	13—14
A Boston	16—17

LAS ALMORRANAS SE CURAN PRONTO

SIN POMADAS NI OPERACION

Millares de personas que tienen almorranas no saben que es posible obtener rápido y permanente alivio con una medicación interna. Sabido es que ni el bisturí del cirujano ni la aplicación de pomadas, ungüentos o supositorios pueden hacer desaparecer la causa.

Mala circulación de la sangre causa almorranas debido a su estancamiento en el recto que debilita mucho esa parte del intestino grueso. El Dr. J. S. Leonhardt fué el primero en descubrir el remedio y lo receta con el nombre de HEM-ROID. El Dr. Leonhardt administró el remedio a 1.000 enfermos de almorranas con el maravilloso resultado de curar 960 de los pacientes. Sólo después de esa evidente demostración de su eficacia consintió el Doctor en permitir su venta al público en general ne todas las boticas.

No se pierda más tiempo con medicación externa. Cómprese un frasco de HEM-ROID y tómese según las instrucciones a fin de obtener el rápido alivio que han obtenido millares que padecían de almorranas.

SERVICIO DE CARGA

De la Habana
A LA
América del Sur

Para
Montevideo y Buenos Aires

Un Vapor. Septiembre

Un Vapor Octubre

Salidas aproximadas cada mes.

MUNSON
STEAMSHIP
LINES

Desamparados Núm. 1

Apartado 1695 Telf. M-6961

HABANA.

Mercado Ganadero

Solamente doce carros, procedentes de Camagüey, entraron ayer. Venían consignados a Lykes and Brothers, cuyo personal metió las trescientas reses en los corrales del Matadero de Luyanó.

LOS PRECIOS EN PIE

De vacuno

Precios pagados por compradores en los mercados de origen:

En Oriente, a 3½ centavos con 5 por 100 de descuento.

En Camagüey, a 3½ centavos con el 5 por 100 de descuento en la finca; y sin descuento en la ciudad.

En Las Villas, a 3¾ centavos con el 10 por 100 de descuento.

En Pinar del Río, de 3¼ a 3½ centavos; pero entregado en la Habana.

Del lanar

El ganado lanar de 5 a 6 centavos

El de cerda

Del país, de 8½ a 11 centavos.

Americano, de 8 a 11 centavos.

MATADERO DE LUYANO

En el Matadero de Luyanó se sacrificaron las siguientes reses:

De vacuno	89
De cerda	70
De lanar	25

Los precios que rigieron en el Matadero de Luyanó fueron:

	Centavos
Vacuno	De 15 a 17
Cerda criollo	De 42 a 45
Cerda americano	De 36 a 40
Lanar	De 30 a 40

MATADERO INDUSTRIAL

En el Matadero Industrial se sacrificaron las siguientes reses:

De vacuno	301
De cerda	178
De lanar	40

Los precios que rigieron en el Matadero Industrial fueron:

	Centavos
Vacuno	De 15 a 17
Cerda criollo	De 42 a 45
Cerda americano	De 36 a 40
Lanar	De 30 a 40

Mercado de Azúcar

NUEVA YORK, Agosto 18. (AP).— El mercado del azúcar comenzó firme hoy, mostrando mayor interés las refinerías, aunque, por lo visto, no estaban dispuestas a realizar grandes compras. Hubo gran cantidad de crudo cubano disponible a 1.20 centavos costo y flete y cerca de 4.000 toneladas de Filipinas en firme a 3.18 centavos. Le debilidad de los futuros ejerció un efecto deprimente mas tarde y se confirmaron ventas de 24,000 sacos de Cuba, embarque el 20 de agosto, a la Pennsylvania a 1.18 centavos costo y flete y 4.000 toneladas de Filipinas a 3.16 centavos. También hubo otras ventas de Cuba a 1.18 y circuló el rumor de que se había vendido un cargamento a una refinería a 1.18 centavos.

El mercado de futuros estuvo encalmado al comienzo. Abrió la sesión con precios sin cambio a 1 punto mas bajo. Debido al apoyo prestado por Cuba en los primeros momentos hubo alguna firmeza, pero mas tarde cedió, cerrando sin cambio a dos puntos mas bajo.

Mes	Abre.	alto.	bajo.	cierre
Sep	114	115	113	114
Oct	—	—	—	118
Dec	123	124	122	122
Jan	126	126	125	125
Mar	134	134	133	133
May	141	142	141	141
Jul	149	150	148	148

Mejora la demanda de día en día para el refino, pero se dice que muchas industrias están dando preferencia a los blancos refino de Cuba y Puerto Rico a 4.40 centavos o sea 10 puntos por debajo de la cotización de este mercado.

ZAFRA DE CUBA 1929-1930

SEMANA TERMINADA EN AGOSTO 9 DE 1930

CENTRALES COMPARADOS

Seis puertos	
Otros puertos	0

ARRIBOS

	Toneladas
Seis puertos	13.034
Otros puertos	45.215
Total	58.249

EXPORTACION

	Toneladas
Seis puertos	38.362
Otros puertos	67.203
Total	105.565

EXISTENCIA

	Toneladas
Seis puertos	748.336
Otros puertos	710.625
Total	1.458.961

Totales comparados con el año 1929 hasta la fecha

ARRIBOS

	Toneladas
Agosto 9 de 1930	3.161.917
Agosto 10 de 1929	4.262.400
EXPORTACION	
Agosto 9 de 1930	1.664.909
Agosto 10 de 1929	3.411.659
EXISTENCIA	
Agosto 9 de 1930	1.458.961
Agosto 10 de 1929	796.487

EXPORTACION DE LA SEMANA

	Toneladas
Norte de Hatteras	32.410
New Orleans	4.073
Galveston	2.833
Norfolk	2.743
Brunswick	1.339
California	3.265
Interior de los E. U.	1.277
Canadá	2.758
Reino Unido	26.892
Francia	12.389
Suecia	1.081
Rusia	12.389
Turquía	1.814
Sur América	303
Total	105.565

Exportación de azúcar refinado esta semana 14.276

ZAFRA DE CUBA DE 1928.1929 Toneladas

Promedio del Azúcar

Precio promedio oficial en almacén, alcanzado por la libra de azúcar de acuerdo con lo dispuesto en el reglamento puesto en vigor por el decreto presidencial número 963 de julio 17 de 1930.

MES DE JULIO

2a. quincena

Habana	1.033624
Matanzas	1.024393
Cárdenas	1.033624
Sagua	1.033624
Cienfuegos	1.042086
Manzanillo	1.002856
Del mes	
Habana	1.050671
Matanzas	1.041440
Cárdenas	1.050671
Sagua	1.050671
Cienfuegos	1.059133
Manzanillo	1.019903

Bolsa de New York

FERROCARRILES	
Atch. Top and Sta. Fe.	212
Baltimore and Ohio	101¼
Canadian Pacific	174
Chesapeake and Ohio	45⅞
Chi. Gt. West. com.	10¼
Chi. Gt. West pref.	37⅜
Chi. Mil and St. Paul com.	13¼
Chi. Mil and San Paul pref.	20¼
Delaware and Hudson	164½
Erie	38
Kansas City Southern	63
Louisville and Nash	120
Mo., Kan nd Tex com.	39
Mo. Pac. com.	63
Mo. Pac. pref.	119½
N Y. Central	159½
N Y., New Haven H.	103½
Pennsylvania	72
Southern Pacific	116¾
Union Pacific	214¾
Alleghany Corporation	19¾
EQUIPOS	
Baldwin Locomotive	29⅛
Pullman Company	68⅝
Westinghouse Air Brake	28
MOTORES	
Chrysler Motors	28
Continental Motors	3⅝
General Motor, New	43⅜
Grahan Paige	6¼
Hudson Motor Co.	29½
Hupmobile	12⅞
Mack Trucks	55¼
Nash	33
Packard Motors	13⅜
Reo Motors	9⅝
Studebaker Corp.	29
Willys Overland	5¾
Yellow Truck	22
MARINA	
American International	32½
United Fruit	87
ACCESORIOS	
Briggs Mfg. Co.	20
Eaton Axle and S.	22⅞
Electric Auto Light	68⅞
Murray Body	14⅞
Stewart Warner	24½
Timken Roller	67⅞
GOMAS	
Fisk Tire	2
Goodrich	22⅛
Goodyear	61
Kelly Springfield Tire	3¼
ACEROS	
Am. Steel Fou.	36½
Bethlhem Steel	79
Colo F. and I.	48¾
Crucible Steel	72½
Republic Iron Steel	33⅞
U. S. Steel	165¼
Vanadiun	87⅝
PETROLEOS	
Atlantic Ref.	36⅝
Barnsdall A.	23
General Asphalt	41½
Houston Oil	77¼
Independent Oil and Gas	20¾
Continental Oil	20
Mexican Seboard Oil	21½
Mid. Cont. Pet.	24
Phillips Petroleum	32
Pure Oil	21⅛
Royal Dutch	50
Shell Union Oil	15½
Sinclair Oil Corp.	23½
Skelly Oil	28¼
S. O. Calif.	61¾
Standard Oil Co. of N. Y.	31⅛
Stdard Oil (of N. J.	71
Superior Oil	2¾
Texas Company	52⅝
Texas Pac. Land	21
Transcontinental Oil	18
Union Oil Cal.	21
Warner Quinlan	12
DIVERSIONES	
Famous Paramount	55½
Fox Film	39⅝
Loews Inc.	65
Warner Bros Pic	25⅞
Radio Keith Orph Corp.	29
TIENDAS Y ALMACENES	
Montgomery Ward	31¾
Sears Roebuck	62
Woolworth	58⅝
S. PUBLICOS	
American For. Pow.	57
American Tel and Tel.	208⅞
American Water	87⅝
Brok Man Tran.	64⅛
Columbian Carbon	129¾
Columbia Gas	57¼
Consolidated Gas	104¾
Elect. Light Pow.	65¼
Interntl Tel and Tel.	43¼
National Power and Light	44⅛
North American	97
Pub. Ser. N. J.	91
Standard Gas and Elec.	99¼
United Corporation	30
Utilities Power and Light	31½
MISCELANEA	
International	6⅞
Int. Harvester	75½
Johns Manville	90
Lambert	90⅛
Radio	38½
Remington	26
Columbia Graphopone	13⅛
Simmons Company	23¾
United Aircraft	57½
Western Union	167
Westinghouse	142
AZUCAR	
Cuban American Sugar	4½
Cuba Company	14
Gt. West. Sugar	17⅛
Punta Alegre	1½
Puerto Rico Sugar	15⅛

Mercado de Bonos

NUEVA YORK, Agosto 18. (AP).— El mercado de bonos se desenvolvió irregularmente hoy.

Las emisiones ferroviarias tuvieron demanda al cierre a los mejores precios del año, lo que significa que fueron también los mejores desde 1928. Los bonos de compañías concesionarias de servicio público estuvieron firmes y este grupo avanzó debido a la demanda para inversión.

Los cambios en la lista extranjera fueron pequeños y de distinta naturaleza. Los bonos de la Libertad se mantuvieron firmes, mientras los del Tesoro cedieron una pequeña fracción.

El alza diaria de u ngrupo de bonos ferroviarios a nuevas cotizaciones máximas para el año ha sido cosa de todos los días durante las últimas semanas y no fué hoy una excepción. Lo característico de hoy fué que a la cabeza del movimiento marchara Southern Pacific del 4.1-2.

Entre los bonos industriales se distinguieron General Motors del 6 que ganaron 1-2. Shell Union del 5 y Pure Oil del 5.1-2 estuvieron firmes. Royal Dutch del 4 se mantuvo fuerte, vendiéndose a u nprecio alto para el año.

Brasil del 6.1-2 ganó un punto. República de Chile del 6, estuvo activo, perdiendo 1-2 punto.

Clearing House

Las compensaciones de cheques habidas entre los Bancos asociados al Habana Clearing House, durante el día de ayer, ascendieron a la cantidad de $2.130.923.48.

Bolsa de la Habana

Cotización oficial del día 18 de agosto

BONOS Y OBLIGACIONES

	Comp.	Vend.
Cuba 7904 (Speyer)	101	—
Cuba 1905 (Deuda Int.)	90½	95
Cuba 1909 (4½)	93½	—
Cuba 1914 (Morgan)	101½	—
Cuba 1917 (Puertos)	96½	100
Cuba 1923 (5½)	102	—
Aymto. Habana 1a. hip.	102	106
Aymto. Habana 2a. hip.	102	104
Banco Territorial	—	—
Cervecera	90	100
Cervecera (Obligaciones no hip.)	72	80
Ciego de Avila	—	—
Curtidora	—	—
Gas	106	—
H. Electric (Consolidados)	65	73
Manufacturera	—	—
Matadero	—	—
N. F. Hielo (bonos)	103½	—
Papelera Serie A	95	—
Papelera Serie B	60	—
Teléfono	86½	—
Unidos	15	—
La Metropolitana S. A.	90	100
Jarcia Matanzas	94½	102
Iron Beer	—	—
H. Electric (Obligaciones no hip.)	448	56
Bonos Centro Asturiano de la Habana	—	—
Moderna F. Ladrillos	—	—

BONOS.—Morgan 5½ por 100.—1..7.

	Comp.	Vend.
Serie D 1931	98	—
Serie E 1932	97	—
Serie F 1933	96	—
Serie G 1934	95	—
Serie H 1935	95	—
Serie I 1936	95	—
Serie J 1937	95	—
Certificados 5½—O. P.		
Diciembre 31 de 1931	95	—
Junio 30 de 1932	95	—
Diciembre 31 de 1932	95	—
Junio 30 de 1933	95	—

ACCIONES

	Comp.	Vend.
Agrícola	—	—
Banco Territorial	—	—
Banco Territorial benefs.	—	—
Préstamos sobre Joyería	—	—
Cervecera	165	—
Cuba Cane prefs	—	—
Cuba Cane com	—	—
H. Electric Utilities Co. prefs 6 por 100	65	69¼
H. Electric Utilities Co. prefs 5 por 100	544	58
H. Electric Railway Co. prefs	48	55
H. Electric Railway Co. comunes	2¼	6
Jarcia prefs	544	—
Jarcia pref ex dividendo en acciones	53	—
Jarcia comunes	11	20
Licorera comunes	3¼	—
Lonja prefs	95	—
Lonja comunes	94	—
Manufacturera prefs	2	6
Manufacturera com	—	—
Naviera; prefs	57	—
Naviera; prefs ex cert.	50	—
Naviera comunes	6	8
Nueva F. Hielo	300	—
Nueva F. Hielo; benefs.	80	89
Perfumería prefs	30	—
Perfumería com	3	—
Pesca prefs	100	—
Pesca comunes	20	—
Teléfono prefs	100¼	102⅞
Teléfono com	127	—
Unidos	6¼	6⅝
F. Consolidados de Cuba; prefs	52	59
Union Oil	10	16
Metropolitan Auto	—	—
Fibras y Jarcia	40	—
Fibras y Jarcia	—	—
Matadero	—	—
Seguros La Mercantil	105	—
Kokofat prefs	—	—
Kokofat com	—	—
Cuba R. R.	—	—
Curtidora	—	—

MERCADO L. DE VALORES

Regular actividad se nota en el mercado local de valores en la sesión de la mañana, habiendo cambiado de manos varias partidas de bonos de la República de Cuba y bonos hipotecarios de compañías particulares.

En la sesión de la tarde en el acto de la cotización oficial se operó en cinco mil pesos en bonos segunda hipoteca del Ayuntamiento de la Habana a 102.

Cerraron firmes las acciones de Havana Electric Utilities Co. preferidas del 6 por 100, quedando solicitadas por encima de los precis solicitados.

LEA ESTO, QUE INTERESA

La Librería Académica

OFRECE A SU NUMEROSA CLIENTELA, LA MANERA DE HACERSE DE UNA BIBLIOTECA DE GRAN VALOR, CON GRANDES FACILIDADES DE PAGO

OBRAS A PLAZOS

Diccionario Espasa; Diccionario Salvat; Historia de Onke; Costumbres del Universo; Mil y Una; Biblioteca del Contador; Historia del Arte de Pijuán; Mitología Ilustrada; Fábulas de la Fontaine; Historia del Mundo en la Edad Moderna; La Mejor Música del Mundo; Tesoro de la Juventud; El Quijote (dos tomos); Historia de España, de Lafuente; Biblioteca Universal Obras Admirables; Geografía Universal; la magnífica Enciclopedia Jurídica Española; y la Historia del Traje y de la Moda (ocho tomos interesantísimos). Todas estas obras son de un valor extraordinario, y harán que su biblioteca sea de una gran importancia. Pida contratos de las que desee les serán semitidos en el acto.

PARA EL HOGAR

La Revista más interesante y útil para el hogar. "El Hogar y la Moda". Tres números al mes y un Magazine de lectura.

A LA FUTURA MADRE

Esta notable obra, del doctor Roca Puig, ha merecido ya la más unánimemente halagadora y entusiasta apreciación de la crítica médica.

Sin embargo, nos incumbe decir que dentro de nuestra experiencia editorial no recordamos de libro análogo tan completo, tan diáfano, tan comprensible ni tan postiivamente útil.

Examínela y su presentación le invitará a hojearla...

Hojéela y no podrá menos que leer un capítulo...

Uno solo le bastará para decidirle a adquirirla y enterarse detenidamente de todo su texto, guardarla en lugar preferente de su biblioteca, aconsejándola después vivamente a todas sus amistades.

EL COCINERO CUBANO

Un menú para cada día del mes; medidas claras; diversidad de platos riquísimos y repostería. $1.50.

PARA LA PRIMERA COMUNION

Preciosos Rosarios, última novedad. Libros de Misa; estampas; oraciones; novenas; recordatorios de difuntos; El Rosario de las Llagas; Oración Milagrosísima.

UN LIBRO MUY INTERESANTE

Los Secretos de la Cábala. Clave de todos los juegos. $1 25.

Haga hoy mismo su pedido: O'Reilly 90, entre Villegas y Bernaza. Teléfono A-9421

Mercado del Tabaco

Trescientos setenta y cuatro tercios de broncos, de la nueva cosecha de Vuelta Abajo, y de mayor cantidad comprada a Rodríguez Méndez y Compañía, registraron ayer en los almacenes de estos señores los fabricantes de cigarrillos Calixto López y Compañía.

Toraño y Compañía vendieron y entregaron a H. Duys y Compañía ochenta y nueve tercios de rezagos y catorcenas de banco de la nueva cosecha de Partido.

Gerald C. Smith compró y registró en los almacenes de Menéndez y Compañía cien pacas de botes de la nueva cosecha de Las Villas.

Echevarría y Pérez vendieron y entregaron a L. H. Weismann y Compañía, veinticinco pacas de picadura.

Quince tercios de capas finas de Partido, compró la Compañía «Por Larrañaga» a Pastor Sánchez.

Doce pacas de botes vendieron y entregaron Menéndez y Compañía, a Charles Berndes.

Los mencionados señores de Menéndez y Compañía vendieron también ayer, a Dionisio Aldama catorce tercios de manchados y permanentes.

LA RAMA QUE ENTRO

Entraron ayer por los ferrocarriles, las partidas de tercios y pacas siguientes:

De Consolación, para Ramón Rodríguez, 100.

De Pinar del Río, para la Cuban Land 108.

De San Juan y Martínez, para Torres Gener Hermanos 135.

De Herradura, para Tamargo y Compañía 250.

De Consolación, para Facundo Gutiérrez e hijos 56.

De Río Feo, para Romeo y Julieta 33.

De San Juan y Martínez, para Torres Gener Hermanos 286.

De Consolación para Desiderio Saludes 326

De Sancti Spíritus, para S. Ruppin Havana Tobacco 170

De Taguasco, para Desiderio Saludes 92.

De Zaza del Medio, para Iglesias y García, 85.

De Camajuaní, para Kaffenburgh e Hijos 72.

De Placetas, para Abelardo Cuervo y Compañía 84.

De Vueltas, para Herman Diehl 15.

De Cifuentes, para Kaffenburgh e Hijos 260

De Zaza del Medio, para Abraham Haas y Compañía 89.

De Placetas, para José Cortés y Hermanos 81.

De Sancti Spíritus, para Muñiz y Hermanos 105.

De Camajuaní, para Echevarría y Pérez 199.

De Vueltas, para Iglesias y García 102.

De Placetas para Rodríguez, Méndez y Compañía 75.

De Zaza del Medio, para Manuel A. Suárez y Compañía 473.

De Sancti Spíritus, para J. B Díaz y Compañía 96.

De Camajuaní, para la Cuban Land 183.

De Placetas, para Hijojs de Diego Montero 65.

De Encrucijada, para J. B. Díaz y Compañía 118.

De Mataguá, para Pablo L. Pérez y Compañía 47.

De Zaza del Medio, para Godínez y Hermanos 281.

De Remedios, para Echevarría y Pérez 177.

De Chambas, para Abelardo Cuervo y Compañía 24.

De Florencia para Puente y Compañía 104.

De Guayos para Lobeto y Compañía 116.

De Zaza del Medio, para Sierra y Díez 335.

De Encrucijada, para Pérez y Capín 156.

De Placetas, para Abelardo Cuervo y Compañía 126.

De Chambas, para Domingo Martín 25.

De Florencia, para Antonio González 131.

De Fomento, para Sobrinos de Antero González 124.

De Guayos para Sierra y Díez, 159.

De Sancti Spíritus, para Manuel A. Suárez y Compañía 94.

De Placetas, para Muñiz y Hermanos 80.

De Encrucijada, para Menéndez y Compañía 80.

De Tana, para Puente y Compañía 111.

De Placetas, para Aixalá y Compañía 5.

MERCADO DE NEW YORK

NUEVA YORK, Agosto 18. (AP).— Prevalece la calma en el mercado tabacalero, cuyos precios continúan nominalmente sin variación aunque la demanda está practicamente paralizada. Un análisis de los daños causados en la cosecha de Connecticut por los recientes temporales revela que no son tan importantes como se creyó en un principio. Unos 2,000 a 3,000 acres de tierra sembrados de hoja ancha y Habana resultaron afectados, con daños que suben desde el 10 al 75 por ciento en algunos casos. Los detalles del ultimo informe del gobierno acerca de la cosecha, muestran que la mayoría de los tipos de tabaco han tenido bajas durante el mes de julio, pero que los cambios como un todo han sido menos pronunciados que en otros distritos. La total producción de tabacos se calcula en 161.128,000 libras contra 161.842,000 el año pasado.

Mercado de Cambios

Con el mismo tono de irregularidad anteriormente avisado, rigió ayer el mercado local de cambios.

Quieta actuó ayer la libra esterlina.

De baja abrió ayer la peseta española; mejorando después su tipo.

Sin variación el franco y la lira.

De alza el cambio sobre New York.

Cotización del día 18 de agosto

New York cable	3/32 P.
New York vista	5/64 P.
Londres cable	4.87 ⅝
Londres vista	4.87 ¼
París cable	3.94
París vista	3.93
Madrid cable	10.60
Madrid vista	10.59
Zurich cable	19.45
Zurich vista	19.40
Italia cable	5.25
Italia vista	5.24
Toronto cable	¼ P.
Toronto cheque	7/32 P.
Amsterdam cable	40.35
Amsterdam vista	40.31
Yokohama cable	—
Yokohama vista	—
Hong Kong cable	32.40
Hong Kong vista	32.35
Hamburgo cable	23.92
Hamburgo vista	23.91

EL NUEVO ALCALDE DE MAXIMO GOMEZ

MAXIMO GOMEZ, agosto 18.— DIARIO, Habana.

Hoy tomó posesión del cargo de Alcalde Municipal de este término, el doctor Miguel Corzo, en sustitución por fallecimiento, del que lo era en propiedad doctor J. Elías Olivella Prado.

Corresponsal.

RADIO Y ELECTRICIDAD

A Cargo de Alberto Giró

TRASMISIONES PARA HOY

Estación C M W

588 Kc. 510 M.

9.30 a. m.: Noticiario.

10 a. m.: Programas comerciales.

11.30 a. m.: Clase de Inglés.

12 m.: Hora Radio Víctor.

1—Rosa de España. Fox trot. Orquesta Demons Jazz.

2—Ansias. oBlero. Trío Matamoros.

3—Hermana. Tango. Francisco Spaventa.

4—Si tú fueras la única mujer. Vals. Orquesta Rudy Vallée.

5—A un beso. Canción. Juan Pulido.

6—Cuidado con esos ojos. Fox trot. Orquesta Azpiazu.

7—Serpentina Doble. Tango. Juan Arvizu.

8—Yo voy al campo. Bolero. Grupo Dominicano.

9—Majos Brujas. Fox trot. Alberto Vila.

10—Espabílate. Son Sexteto Habanero.

11—Paseé el puerto de Pavares. Canción Asturiana. O. Alvarez.

12—Las tres de la madrugada. Vals. Orquesta de P. Whiteman.

13—La Gran Vía. Jota de los Ratas. López, Villar y Vidal.

14—El que quiera ser hombre. Jaleo Cuarteto Brito.

15—En la Huella. Tango. Miguel Ruggeri.

16—Recort. Sardana. Cobla la Bisbal.

1 p. m.: Programas Comerciales de El Aguila y otros.

6.30 p. m.: Hora Artística Acebal.

7.30 p. m.: Clase de Inglés.

8 p. m.: Programa variado.

9 p. m.: Programa desde el Estudio.

10.30 p. m.: Hora de Noticias ofrecida por el DIARIO DE LA MARINA.

Estación C M X

900 Kc. 333.1 M.

De 11 a 11.30 a. m.: Programa de Música Mecánica.

De 11.30 a a 12 p. m.: Concierto de Corral. Música Variada.

12 m.: Hora Correcta.

12 a 1 p. m.: Concierto a cargo del Grupo Artístico.

De 1 a 2 p. m.: Hora. Tangos y canciones.

2 p. m.: Hasta luego.

De 8.30 a 9.30 p. m.: Programa Radio Philips a cargo del Grupo Artístico dirigido por Carlos M. Domínguez.

9.20 a 10.30: Concierto de Música Selecta.

De 10.30 a 11 p. m.: Programa bailable.

De 11 p. m.: Hasta mañana.

Estación CMBZ

1010 Kc. 296 M.

De 9 a 10 a. m.: Hora Radio Social y Teatral. Música variada. Noticias sociales y teatrales.

De 3 a 5 p. m.: Hora Radio Victor. Selecto programa de música variada.

De 6 a 7 p. m.: Hora Radio Victor. Programa a cargo de las señoritas Clotilde Pujol, pianista y Jossie Pujol, violinista.

Programa:

1—La Bella y la Bestia. Mc. Dowell. Solo de Piano.

2—El Ultimo Sueño de la Virgen. Mozart. Solo de Violín.

3—Una Copita de Pouche. Clotilde Pujol. Solo de Piano.

4—Mazurka. Chopin. Solo de Violín.

5—Los Ositos. Mc. Dowell. Solo de Piano.

6—Momentos Musicale. Schubert-Kreisler. Solo de Violín.

7—Mazurka. Moskowzki. Solo de Piano.

8—Danza Española. Granada. Kreisler. Solo de Violín.

9—Valse Capricho. Grodzki. Solo de Piano.

10—Scherzo Tarantela. Wienawski. Solo de Violín.

11—Minueto. Schubert. Solo de Piano.

De 9 a 10 p. m.: Hora Summer Casino.

Programa a cargo de la popular Orquesta bailable que dirige el maestro Antonio María Romeu.

Estación C M B C

1130 Kc. 265.3 M.

De 4 a 5: Hora Radio Corporation of America.

De 5 a 5.30: Hora Goliat.

De 7 a 8: A cargo del profesor Enrique Bryon.

De 8 a 9: Hora Progreso Cubano. A cargo del profesor Belisario López.

De 9 a 10 p. m.: Hora Radio Victor. Concierto de música cubana organizado por el pianista señor Rafael Canovacas y de la pianista y soprano señorita Amparo Fernández Puig con la cooperación de la violinista señorita Juanita Alvarez; las sopranos señorita Hortensia León; Teresita López. Estela Echezabal y el tenor Hernández Cabrera.

1—Maldito aquel beso. (Criolla Bolero). Casas. Hernández Cabrera, tenor; al piano Rafael Canovacas.

2—Ya sé que me olvidastes (Bolero). E. Lecuona. Amparo F. Puig soprano; al piano señorita Amparo F. Puig.

3—Allá en el Batey. (Tango Congo). E. Lecuina. Hortensia León, soprano; al piani Amparo F. Puig.

4—Fué un Sueño. (Criolla). A. Valdespí. Hernández Cabrera, tenor, acompañadi al piano por Rafael Canovacas y al violín por la señorita Juanita Alvarez.

5—Como yo te quiero. (Criolla Bolero). E. Lecuona Ampari F. Puig, acompañada por ella misma al piano.

6—Danzas Cuanas. Ignacio Cervantes. Solo de Piano. Rafael Canovacas.

7—Ejos Ojos. (Criolla Bolero). Amparo F. Puig. Hortensia León; al piano Amparo F. Puig.

8—Quiero Canción. Armando Valdespí. Hernández Cabrera. Tenor, al piano Rafael Canovacas.

9—Madrigal. (Canción). Ernesto Lecuona. Teresita López; al piano Rafael Canovacas.

10—Linda Cubana (Criolla). E. S. Fuentes. Amparo F. Puig; al piano Sr. Rafael Canovacas.

11—Jardín Azul. (Valse). E. Lecuona. E. Echezabal, soprano; al piano A. F. Puig.

12—Danzas Cubanas (Cervantes). Solo de Piano. Srta. Amparo F. Puig.

13—Espabílate (Humorada Lírica). E. Grenet. Hortensia León. Soprano, al piano Rafael Canovacas.

14—Trigueña Mía. (Criolla Bolero). Estreno). Dúo. Señorita Teresita López; soprano y Hernández Cabrera, tenor, acompañados al violín por la señorita Juanita Alvarez y al piano por el pianista señor Rafael Canovacas.

De 10 a 11: Hora Comercial a cargo del Sexteto Gloria Cubana.

Estación C M C Q

955 Kc. 313.8 M. Loma del Mazo.

De 7 a 7.30 a. m.: Clase de Cultura Física.

De 7 a 8 a. m.: Noticiario CMCQ.

De 11 a 12 m.: Música variada.

De 12 a 1 p. m.: Programa Comercial.

De 6 a 8 p. m.: Música selecta.

Estación C M B A

9 p. m.: Programa a cargo de la Orquesta Quintana Melody Boys.

Programa:

1—Vals It Happened in Moterrey.

2—Fox My Love Parades.

3—Fox You Were Meant for Me.

4—Fox Broadway Melody.

5—Vls Dancing with teare in my ayes.

6—Fox If I Had a Talkin Picture of You.

Intermedio:

Ahí viene el Chino. (Piano Solo).

¿Por qué te vas?

Segunda parte:

1—Fox Happy Fest.

2—Fox Singin in the Rain.

3—Danzón Se Soltó el Loco.

La Orquesta Quintana está compuesta por estos profesores:

Banjo: Diego Peña.

Trompleta: Ernesto Vázquez.

Violín: Miguel A. Reyna.

Drums: Miguel A. Bonet.

Saxofón: Mario Corte.

Piano: José A. Quintana.

Estación C M C R

(Conservatorio Hernández Asain).

Trasmitirá de 3 a 7 p. m. un programa de música selecta.

Colegio de Corredores

Cotización oficial del día 18 de agosto

	Tipos
Estados Unidos cable	3/32 P.
Estados Unidos vista	1/16 P.
Londres cable	4.87 ⅝
Londres vista	4.87 ¼
París cable	3.94
París vista	3.93
Bruselas vista	13.99
España cable	10.58
España vista	10.57
Italia vista	5.24
Zurich vista	19.46
Hong Kong vista	32.75
Amsterdam vista	40.32
Copenhague vista	—
Christiania vista	—
Estocolmo vista	—
Montreal vista	—
Berlín vista	—

NO MAS "MADE IN..."

¡HECHO EN CUBA!

"INDIAN"

Un sobre superior a un precio popular

Entre las varias industrias nacionales, destácase con éxito la de la producción de sobres "INDIAN" de "Cultural S. A."

Estos sobres son preparados tan esmeradamente como puedan hacerlo las mejores fábricas del extranjero, en las diversas medidas más en uso.

Fondo blanco, fondo azul, manila, etc.

Somos los mayores productores de sobres en Cuba

GUIA DEL ELECTOR CUBANO

Por SALVADOR VAZQUEZ Y LLORET

Un libro práctico, que contiene las Leyes y Reglas que rigen el Derecho de sufragio en Cuba, expuestos de modo sencillo y claro para que sea comprendido por todo el mundo. Tiene también los Estatutos de los Partidos Liberal, Conservador y Popular así como el Almanaque Electoral, la Cartilla Electoral, Modelos de actas para los Presidentes de Mesa y todos los datos que debe conocer el elector. Es lo más útil y sencillo que se conoce.

Precio del ejemplar a la rústica ... $1.50

FARMACOLOGIA APLICADA

Por el Prof. A. J. CLARK

El Profesor Clark, una de las eminencias médicas de la actualidad, ha sabido reunir con gran habilidad en un libro de volumen relativamente reducido, todos los conocimientos de Filosofía Normal y Patología que debe tener presente el médico para interpretar la acción de los medicamentos y para precisar todos cuantos datos sean útiles en la terapéutica moderna. Esta edición española ha sido traducida de la tercera inglesa, que es lo más moderno que se conoce.

Precio del ejemplar en 4o. encuadernado en tela ... $7.00

LOS HURACANES EN LAS ANTILLAS

Por el P. SIMON SARASOLA. Prólogo del Dr. Carlos Millás, Director del Observatorio Nacional y Apéndice del P. M. Gutiérrez Lanza, Director del Observatorio de Belén.

Una obra utilísima, dada la importancia de las perturbaciones ciclónicas en las Antillas, que sirve de guía a navegantes, aficionados al estudio de la Astronomía y al público en general, puesto que ofrece de modo sencillo, todos los datos que se conocen acerca de los ciclones, su curso, desarrollo, etc. La obra está ilustrada con gráficos y contiene también una descripción del ciclón del 20 de Octubre de 1926.

Precio del ejemplar a la rústica ... $4.00

La misma obra encuadernada en tela ... 5.00

LA CIENCIA DE LA VIDA

Obra original que arroja una nueva luz en problemas de máximo interés para todo el mundo, por H. G. WELLS, J. HUXLEY y G. P. WELLS

En esta obra se ofrece un relato claro y sencillo de todo cuanto se conoce hoy en día sobre la vida en todas sus manifestaciones. El origen de la vida, el progreso de la evolución, naturaleza y funcionamiento del cuerpo humano, la reproducción y la muerte, todos estos y muchos más problemas vitales, están tratados con gran sencillez, por estos tres sabios, orgullo de nuestra época. Para mayor comodidad en la adquisición de la obra, que está impresa en magnífico papel cuché e ilustrada con infinidad de grabados y láminas en negro y en color, se publica por cuadernos de 32 páginas, cada uno de los cuales tiene además una lámina en colores a todo tamaño.

Precio de cada cuaderno, con artística cubierta ... $0.70

LA MODERNA POESIA

Obispo 135. Apartado 605. Teléfono A-1171. Habana.

CERVANTES

Galiano 62. Apartado 1115. Teléfono A-4958. Habana.

N. GELATS & Co.

Habana BANQUEROS Aguiar 106-108

Vendemos cheques de Viajeros
Pagaderos en todas partes del mundo
y Cartas de Crédito Circulares
en las Mejores Condiciones.
"SECCION DE CAJA DE AHORROS"

Recibimos Depósitos en esta Sección Pagando de 3 por 100 Anual.
Todas estas operaciones pueden efectuarse también por correo.

Economía,
Potencia,
Velocidad.

REPUBLIC

GARCIA Y GARCIA
Edificio "Bomba Prat"
Máximo Gómez 427.

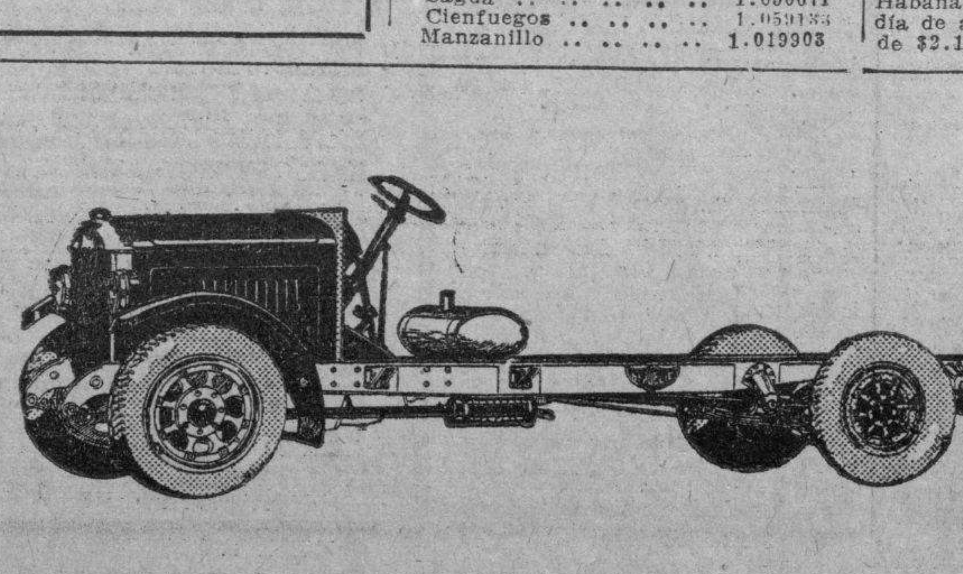

El Camión REPUBLIC no es un carro de paseo disfrazado de Camión.

De 1 a 7 Toneladas.

6 Cilindros, 4 Velocidades.

Freno en las 4 ruedas.

La última palabra en camiones modernos.

M.E.C.D. 2016

SE HA DENUNCIADO QUE A PESAR DE LA PROHIBICION SE PESCA CON CHINCHORROS

En la Secretaría de Agricultura y en la de Guerra y Marina se ha recibido la denuncia, con una lista de los infractores

Ha sido presentada a la Secretaría de Agricultura y registrada con el número 215, una comunicación relacionada con la pesca libre con chinchorro. Un duplicado de ese documento consta también en la Secretaría de Guerra y Marina, con fecha 13 de agosto, receptor R. Jiménez, sargento Guardia Rural.

He aquí el texto íntegro de esa denuncia:

—En los puertos de Arroyos de Mantua, La Fe y Dimas, se está pescando libremente con Chinchsorros, Bliche etc. Con lo cual están destruyendo totalmente los criaderos más ricos de Cuba, donde muy pronto si no se toman medidas, se les dificultará el medio con que han contado hasta ahora de buscarse la vida muchos padres de familia. A la vez están infringiendo el Decreto No. 513 del Honorable señor Presidente de la República, el cual prohibe el uso de dichas artes de pescar.

El documento añade estos datos:

—He aquí una relación de varios de los que se dedican a pescar con esas artes:

Barco Anacleto Fernández, emplea chinchorro. Propietario Anacleto Fernández. Reside en el puerto de Dimas.

Barco Rafael Fernández, emplea chinchorro. Propietario José Tul. Reside en el puerto de Dimas.

Lázaro Reyes, emplea chinchorro. Propietario Lázaro Reyes. Reside en el puerto de Dimas.

La Lancha del Curro, emplea chinchorro. Propietario Cuco Sánchez. Reside en el puerto de Dimas.

La Julia emplea chinchorro. Propietario Domingo Pitaluga. Arroyos de Mantua.

El Dominguito, emplea boliche. Propietario: Manuel González. Reside en el puerto de Arroyos de Mantua.

El José Adriano, emplea chinchorro. Propietario Martín Genó. Reside en el puerto Arroyos de Mantua.

El Jorobado, emplea chinchorro. Propietario Manuel González. Reside en el puerto Arroyos de Mantua.

El París emplea chinchorro. Propietario Dominguito Pitaluga. Reside en el puerto de Mantua.

El Pepito, emplea chinchorro. Propietario Juan García. Reside en el puerto de Arroyos de Mantua.

El San Antonio, emplea boliche. Propietario Manuel González. Reside en el puerto de Arroyos de Mantua.

El Azul, emplea chinchorro. Propietario Martín Genó. Reside en el puerto de Arroyos de Mantua.

El Nelón, emplea chinchorro. Manuel González. Reside en el puerto de Arroyos de Mantua.

Zayas Mendieta, emplea chinchorro. Propietario Martín Genó. Reside en el puerto de Arroyos de Mantua.

El Yate de Pitaluga, emplea chinchorro. Propietario Emilio Bass. Reside en el puerto de La Fe.

El Lutgarda emplea boliche. Propietario Emilio Bass. Reside en el puerto de La Fe.

BANQUETE-HOMENAJE A UN REPRESENTANTE

VUELTAS, Agosto 18, DIARIO Habana.—En la noche de ayer tuvo efecto el banquete homenaje ofrecido por la logia de este pueblo «Luz de Vueltas» al capitán Rafael Alfonso, representante a la Cámara.

La casa fué llenada por numeroso público de este y otros pueblos. Usaron de la palabra los señores doctor Francisco María Jiménez, señor Félix Roche, doctor Alberto Cañizares, Juez Municipal doctor Ramiro Valledor, señor Julio César Quintero y en nombre del homenajeado el doctor José Fermín Espinosa, candidato a representante, haciendo un magnífico resumen el conceptuoso orador doctor Luis Angel Gorordo.

El capitán Alfonso ofreció regalar a la logia mil pesos para cancelar la hipoteca de esa cantidad que pesa sobre ella, cuyo gesto fué muy aplaudido.

Edmundo Alemany,
Corresponsal...

Limpia y Fresca

KOLYNOS limpia la dentadura, las encías—la boca entera. Su agradable espuma elimina la película y desaloja los restos de alimentos en estado de fermentación, a la vez que destruye los microbios que causan la caries.

¡Pruebe Kolynos y verá qué limpia se siente la boca! Basta con un centímetro en el cepillo seco.

CREMA DENTAL
KOLYNOS

HOY

Regalo de $100 oro, al ganador del KENO de las doce de la noche.

Summer Casino

BACARA, SEVEN ELEVEN Y OTROS ENTRETENIMIENTOS

COMIDA Y BAILE EN EL ROOF

DOS ORQUESTAS. GRAN SHOW.

Los ómnibus Auto Bus Amaro, salen directamente desde el Parque Central, cada 15 minutos.

HABANERAS

(Viene de la Página NUEVE)

VASCONCELOS

CONFERENCIAS EN EL AUDITORIUM

Vasconcelos.
Pensador y publicista.
Una de las mentalidades más claras, más profundas y más vibrantes que ha producido México.
Es nuestro huesped.
Huesped de honor.
El licenciado José Vasconcelos acaba de pronunciar tres conferencias en el teatro Principal bajo los auspicios de la Institución Hispano Cubana de Cultura.
En todas y cada una de ellas ha revelado, de manera precisa, las elevadas facultades de su intelectualidad.
Dará otras tres.
La primera, señalada para mañana, a las cinco y media de la tarde.
Versará acerca de "el amor y función social y económico-política de la mujer en la cultura contemporánea".
Será la conferencia de Vasconcelos en el Auditorium a base de seis pesos los palcos y un peso las lunetas.
En los últimos domingos del mes actual se efectuarán las dos restantes conferencias.
También en el Auditorium.
Por la mañana.

MARIA DEL CARMEN

De plácemes.
Llena d esatisfacciones.
Así se encuentra en estos momentos María del Carmen Díaz y Tapia.
Momentos de emoción.
De goce ir.tenso.
Acaba de examinarse, con nota de Sobresaliente, del Segundo Año de Piano.
Calificación que ha venido a premiar sus grandes esfuerzos y notorios merecimientos.
¡Enhorabuena!

LA VIUDA DE BARRENA

A edad avanzada.
Vencida por sus achaques.
Así ha bajado al sepulcro la señora Laura Alvarez de la Campa y Jiménez viuda de Barrena.
Dama de carácter afable y bondadoso, muy sencilla, muy religiosa.
Caritativa en extremo.
Amiga de hacer el bien.
Asistida estuvo hasta el momento de su muerte por el que fué su médico de siempre, invariable, el doctor Gustavo G. Duplessis.
Su entierro salió en la tarde de ayer de la casa mortuoria en la Loma del Mazo.
Una demostración de los grandes afectos y grandes simpatías con que contaba la finada resultó el imponente acto.
Tres sus hijos que la lloran inconsolables, María del Carmen, Armando y Hortensia Barrena y Alvarez de la Campa, ausente la primera de la Habana.
Reciban mi pésame.
Muy sentido.

EL DOCTOR MARTINON

De viaje.
Por la ruta de la Florida.
Embarca hoy el doctor Ramos Martinón, radiólogo de la Asociación Canaria, comisionado por la Secretaría de Sanidad para estudiar en los Estados Unidos la organización de los sanatorios y dispensarios antituberculosos.
Lleva también la representación de la Asociación Canaria ante el Congreso de Radiología y Fisioterapia que se celebrará a mediados de septiembre en la ciudad de West Banden Indian Chicago.
Presentará allí varios trabajos.
Todos muy notables.

ECOS DE UNA BODA

Fuera de la ciudad.
Una interesante boda.
Fueron los contrayentes la bellísima señorita Josefina de Armas y Ruibal, hija del popular político matancero, señor Víctor de Armas, ex-Gobernador de aquella Provincia, y de su distinguida esposa, señora Josefina Ruibal de Armas, y el caballeroso joven Carlos de León, Tesorero del Ayuntamiento de Colón.
La simpática ceremonia se llevó a efecto en la hermosa finca que poseen en las proximidades de Colón los padres de la novia y donde se encuentran de veraneo.
Josefina y Carlos.
Enamorada parejita.
Sus felices amores quedaron consagrados ante un bellísimo altar y oficiando en la ceremonia el Rvdo. Padre Masuet, Párroco de la Iglesia del Angel, de Colón.
Desde El Fénix, decano de los grandes jardines habaneros, llegó a manos de la airosa desposada el bouquet nupcial.
Un ramo precioso en el que se combinaban con el gusto y el arte de que siempre hacen alarde los floristas de El Fénix, espigas de azucenas y gladiolos L'inmaculée.
La respetable señora viuda de León, madre del novio, y el señor Víctor de Armas, fueron los padrinos.
Testigos por ella: el Senador doctor Manuel Vera Verdura y el doctor Luis Antonio Betancourt.
Por el novio, el Alcalde de Colón, doctor José Manuel Gutiérrez y el doctor Oscar Cartaya, Jefe del Negociado de Desinfección de la Secretaría de Sanidad.
Salieron los novios para Miami.
En viaje de boda.

BAUTIZO

Una cristiana más.
Por obra del bautizo.
Una tierna niña de los jóvenes y simpáticos esposos José Nemesio Plana y Zoraida del Peso.
En la Parroquia del Cerro recibió la sacramental gracia.
Con un bello nombre.
Berta.
Fueron sus padrinos el señor Rafael Pallarés y su gentil esposa Sarita Cortina.
Mi felicitación.
A padres y padrinos.

ONOMASTICO

De días.
Una respetable señora.
Quiero referirme a Magina Palacios viuda de Concha, abuela del director de la Orquesta Sinfónica y directo. de la Banda Municipal, el popular maestro Gonzalo Roig.
Abuela también del conocido artista escenógrafo Manolo Roig.
Muy buena.
Y sencilla y cariñosa.
En la fecha de hoy celebra su santo la señora Magina Palacios.
Yo le mando mi saludo.
Con votos por su felicidad.

SUMMER CASINO

Martes de moda.
En el Summer Casino hoy.
Lo que equivale a decir que reinará la mayor y más completa animación en aquel gran centro de esparcimiento.
Vázquez y del Cerro, sus directores, tienen dispuestos múltiples atractivos.
El cabaret radiante.
En su apogeo.
Insuperable el shou del que forman parte las hermanas Pfarry y la pareja Guerrero.
El keno como de costumbre.
Con premio de cien pesos.

EMMA MONTEJO

De temporada.
En San Diego de los Baños.
Allí, en el famoso balneario, se encuentra desde hace unos días la interesante Emma Montejo.
Es su propósito disfrutar por breves semanas de las delicias del lugar.
Volverá después.
¡Felicidades!

HOSPITAL DE SAN LAZARO

Nuevos pabellones.
En el Hospital de San Lázaro.
Atenta la invitación que recibo para el acto inaugural, que se efectuará mañana, a las cuatro de la tarde.
Es del Secretario de Sanidad, doctor Francisco María Fernández, y de la Junta de Patronos del Hospital.
Cortesía que agradezco.

CLUB DE LA PLAYA

De moda.
Gran martes del Club.
Esto es, el Club de la Playa, sitio delicioso, que ha logrado imponerse por su confort y su elegancia.
Reinará la alegría del baile entre el placer de la comida.
Tocarán los Palau.
Imprescindibles.

ACLARACION

Una aclaración.
Que estimo conveniente.
En una de las planas del rotograbado salió el domingo el cuadro de una florista diciendo que estaba hecho por Federico Dubroca.
No, el autor es el delicado artista Federico Subroca, secretario y profesor de la Academia de San Alejandro.
Conste así.

Enrique FONTANILLS

LAS POSTULACIONES SENATORIALES DEL P. LIBERAL EN SANTA CLARA

Aunque se guarda la reserva en los círculos políticos, se dan ciertos nombres como seguros. Algunos Representantes

Santa Clara, agosto 18.—DIARIO. Habana.

Anticipando el ticket electoral del Partido Liberal que se formará en la asamblea del domingo 24 entrante, asegúrase como candidatos senatoriales al coronel Carlos Machado Morales, quien a pesar de no haber aceptado, es posible de su conformidad en beneficio del Partido, llevando como compañeros al doctor Baldomero Grau y coronel Enrique del Canal, viejo libertador y fundador del Partido Liberal.

Figurarán como candidatos a representantes Octavio Barrero Velasco, Francisco Zayas, Alvaro Alvera, Santiago Claret, Manuel Capestany, Rafael Alfonso, Arturo Alemán, Ricardo Fiat, Emilio Núñez Portuondo, Antonio Fernández, Joaquín Pérez Roa, Rigoberto Martínez y Salvador García Ramos. En caso que la asamblea no postule nada más que cuatro de los reeleccionistas, en su lugar asegúranse a Carlos Pérez Cancio y Jacinto Portela, aunque guárdase reserva en los centros políticos, puede asegurarse el mencionado ticket.

ARMANDO MACHADO.

ANUNCIESE EN EL Diario de la Marina

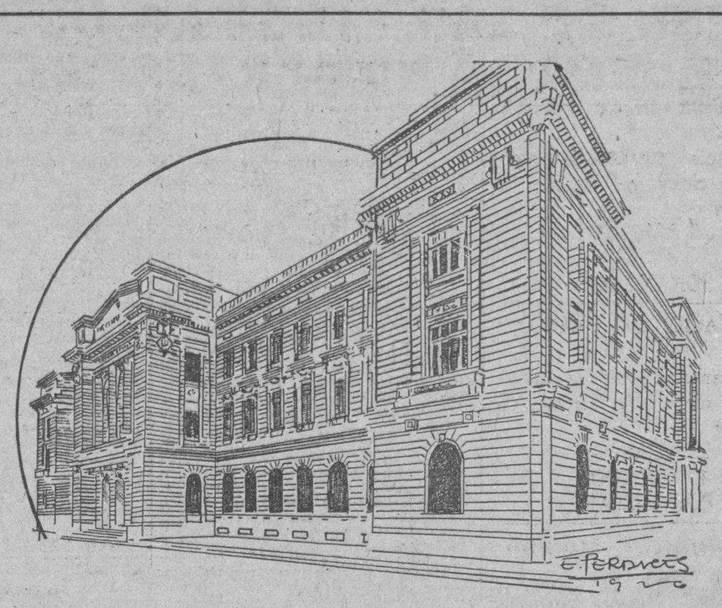

UNIFORMES para Colegiales.

Pronto a comenzar el curso escolar, "LA CASA GRANDE", pone a disposición de los papás, sus grandes talleres y su experiencia ganada a través de muchos años, en la confección de toda clase de uniformes y especialmente de uniformes para colegiales.

CONFIARNOS LA CONFECCION DE LOS UNIFORMES DE SUS HIJOS, ES OBTENER EL MEJOR SERVICIO POR EL MINIMUM DE COSTO.

UNIFORMES PARA TODOS LOS COLEGIOS, INSTITUTO, ESCUELAS NORMALES, ETC.

MANTELERIA

Manteles de alemanisco blanco, con dobladillo de ojo, en los siguientes tamaños y precios:

150x150	$1.15
150x200	1.60
150x250	2.00

Manteles de alemanisco blanco con cenefa de color, en los tamaños y precios siguientes:

150x150	$1.40
150x200	1.75
150x250	2.25

Juegos de Mantel de granité estampado superior, en colores, para seis cubiertos.
de 140x140 . . . . . $3.00 de 160x160 . . . . . $6.00

Juegos de Mantel de granité en color entero, bordados, en los tonos verde y azul, a $5.00

la Casa Grande
ANGONES Y CIA.

EL MUSEO JOSE MARTI, CERRADO

A causa de la clausura de la planta baja del edificio

Por haberse dispuesto la clausura de la planta baja del edificio del Museo de Historia Natural, sito en calzada del Cerro 534, ha quedado cerrado el Museo Nacional José Martí.

Así nos lo comunica el señor Gonzalo de Quesada, director del Museo.

AUTOMOVILES CIRCULADOS

Por transitar con exceso de velocidad, fueron denunciados por la policía en el día de ayer, los automóviles siguientes:

DE LAS ESTACIONES

38148, en la esquina de Villegas y Progreso, por el vigilante 675, U. Amores.

22494, en la esquina de Finlay y M. Alonso, por el vigilante 1667, J. R. Díez.

11170, en la esquina de Arias e Italia, por el vigilante 1945, R. Valdés.

6512, cuña, en la esquina de C. de la Valla y Lazcano por el vigilante 1949, B. Cuesta.

DEL TRANSITO

38662 y 39620, en la esquina de Martí y G. Núñez, por el vigilante 1611, M. Lamas.

DE LOS EXPERTOS

1121, particular; 60652, camión; 42018; 42.132 4751; 71909, en la esquina de 23 y J. por el Experto Fernández de Lara.

MUEBLES "LOS ENCANTOS"
San Rafael y San Nicolás
TELEF. A-0274
Tenemos exceso de mercancías, las liquidamos con precios especiales de contado y a plazos.

Taquigrafía

El New York Commercial Institute OFRECE AHORA PROBARLE, sin costo ni obligación de ninguna especie, que EN TRES MESES O ANTES aprovechando en su propio hogar los momentos desocupados, podrá usted hacerse un taquígrafo experto por medio de su fácil e interesante sistema N. Y. C. I., enviándole absolutamente gratis la primera lección de su famoso Curso, mediante el cual miles de discípulos en toda la América Latina han sido graduados

El sistema N.Y.C.I. está basado en principios enteramente nuevos que permiten a cualquiera aprender la taquigrafía sin esfuerzo alguno. Los progresos son rápidos y sólidos. El alumno aprende bajo la dirección personal de un profesor competente que está encargado de guiar sus pasos, examinando, corrigiendo y completando los cuestionarios impresos que llena el discípulo después de haber estudiado las lecciones. EN TRES MESES O ANTES, estará usted ocupando una posición importante como Taquígrafo o Secretario Particular con muy buen sueldo. La oportunidad que ofrece la Taquigrafía como medio rápido de progresar y alcanzar éxito son ilimitadas.

Llene y remita el cupón en seguida, para que reciba usted la primera lección y demás informes gratis de este maravilloso método. Examínela con calma, estúdiela y SIENTA LA SATISFACCION DE APRENDER SIN ESFUERZO.

CUPON

New York Commercial Institute
512 W. 151st. St. New York. N. Y. Dept B 55.

Sírvanse enviarme completamente gratis y sin compromiso alguno la primera lección y demás informes acerca de su Curso de Taquigrafía N. Y. C. I.

Dirección . . . . . .
Nombre . . . . . .
Ciudad . . . . . .

NEW YORK COMMERCIAL INSTITUTE
512 W. 151st. St. New York, N. Y. Dept. B 55.

M.E.C.D. 2016

COMO RESUMEN DE LAS FIESTAS DE LA TUTELAR, QUEDA LA NOMBRADA "OCTAVA"

Reinó mucho orden este año en la villa de Pepe Antonio. Nueva profesora de piano. Santo del Alcalde Sr. Masip

GUANABACOA, Agosto 18.—DIARIO, Habana. — En medio del mayor entusiasmo y el orden más completo, dada la cantidad de público que tuvimos, se verificaron en esta Villa las tradicionales fiestas de la Tutelar. Ahora nos queda, como resumen de la Patrona, la fiesta denominada "La Octava" que tendrá efecto el entrante domingo 24, consistente en gran fiesta de iglesia por la mañana, algunos bailes y varios espectáculos, y por la tarde, al oscurecer, el traslado de la Virgen de la Parroquia a la Casa de su amable Camarera la señora Nieves Lugo de Lima. Esa noche habrá retreta en el Parque Central por nuestra aplaudida Banda Municipal, y en casa de la Camarera, como en anteriores años, se reunirán nuestras principales familias para dar el adios, hasta el entrante año a la Virgen de la Asunción.

NUEVA PROFESORA DE PIANO

A reserva de dar a conocer en estos días el resultado de los exámenes de fin de curso del Conservatorio "Mateu" que radica en los salones de nuestro Liceo, y que dirige el respetable caballero Don José Mateu, voy a tener el gusto de dar la noticia de haberse recibido de Profesora de Piano, la inteligente y graciosa señorita Onelia Pallarés y de la Vega, hija de los estimados esposos María de la Vega y Miguel Pallarés, concejal muy querido de nuestro Ayuntamiento. La señorita Pallarés obtuvo "Sobresaliente" y felicitación del Jurado.

A todas las felicitaciones que con tal motivo lleva recibidas, agregue la nuestra muy afectuosa.

ALEGRIAS DE UN HOGAR

Desde hace varios días ven alegrado su hogar con el nacimiento de una hermosa niña, los jóvenes esposos Margarita Prieto, hermana del popular concejal "Paco" Prieto, y el señor Enrique García.

Hasta ellos llegue mi enhorabuena.

EL SANTO DEL ALCALDE

Numerosas fueron las familias que el pasado día 16 se congregaron en la elegante residencia de nuestro popular y querido Alcalde Municipal señor Joaquín Masip, para saludarlo por ser día de su santo y el de su simpático hijo "Joaquinito".

Los asistentes todos fueron atentamente recibidos y obsequiados por los distinguidos esposos Justina Parra y Joaquín Masip, en compañía de sus amables hijos Joaquinito y Guillermito.

Una vez más quiero enviar un fuerte abrazo al querido y buen amigo Massip. — **Jesús Calzadilla.**

SE DESTROZARON DOS AUTOMOVILES

Chocaron ayer en Morón. Dos ocupantes fueron lesionados

MORON, Agosto 18. DIARIO, Habana.— En la mañana de hoy frente al edificio de la Colonia Española, de esta ciudad, hubieron de chocar dos automóviles, resultando heridos los ocupantes de los mismos, José Janciro Campo, cominionista con lesiones en la cabeza y el policía Amado Cedre, con lesiones leves.

Los automóviles eran manejados por Victor Espinosa y Julián Fernández, quedando completamente destrozados en el lugar del accidente.

Los lesionados fueron recogidos por el chofer Miguel Ritor y llevados a la clínica «Naranjo», donde fueron asistidos por los doctores Aldereguía y Domínguez.

Al accidente en los primreos momentos, se considera casual. El Juzgado se ha personado en el lugar del hecho y está practicando las correspondientes diligencias.

El Corresponsal.

A LA ENTRADA DE MATANZAS, EN LA RUTA CENTRAL CHOCARON DOS AUTOMOVILES

Resultaron lesionados la Sra. Dora Casanovas y el Sr. Mario Montero Salas. El pintor Valderrama visita Matanzas

MATANZAS, Agosto 18. DIARIO, Habana.— En la madrugada de hoy se produjo un nuevo accidente en la Carretera Central, cerca del cementerio viejo, a la entrada de la población, al chocar las máquinas números 1920, manejada por Mario Montero y la 3035, en la que iba de chauffeur Antonio Gabriel del Portillo.

La primera de dichas máquinas venía en viaje de la Habana a Matanzas y la segunda en viaje contrario.

En dicho accidente resultaron lesionados Mario Montero Salas, vecino de 17 No. 21, Víbora, Habana y la Sra. Dora Casanovas Valdés, vecina del Reparto Lawton, también de esa Capital.

Conducidos al Centro de Socorros de esta ciudad fueron asistidos por el Dr. Pablo Díaz y Practicante Cabreras, los que le apreciaron a Mario Montero múltiples heridas incisas diseminadas por la región frontal derecha, siendo calificado su estado de menos grave.

La Sra. Casanovas Valdés presentaba una herida contusa, de cuatro centímetros de extensión en la región occipito-frontal, también de carácter menos grave.

Con el acta levantada por el Capitán Julio Jiménez se ha dado cuenta del hecho al Juez correspondiente, siendo trasladados en la mañana de hoy los lesionados a esa Capital.

VALDERRAMA Y EL HOSPITAL «NENA MACHADO

En el día de ayer tuvimos el gusto de saludar al gran pintor cubano Esteban Valderrama, quien ha venido a esta ciudad con el objeto de estudiar determinados detalles del Instituto de Homicultura «Nena Machado», que se inaugurará en breve, a fin de fijar la colocación de los cuadros que pintará dicho maestro para el citado Centro Benéfico, y en el que figura uno de la hija del ilustre Presidente de la República.

ACERTADOS NOMBRAMIENTOS

Ha sido acogido con la mayor simpatía en esta ciudad la disposición del Honorable Secretario de Sanidad y Beneficencia, Dr. Francisco María Fernández designando para médico de visitas del hospital «Nena Machado», al Dr. Fernando Pagés y de médicos internos a los Dres. Alfonso Borges y Oliva, Juan Flor y Jorganes y Lorenzo Haza y Grass, todos ellos especializados en enfermedades de los niños.

Con tan acertados nombramientos, se ha completado la lista del personal técnico que informamos oportunamente.

Alberto LOVIO, Corresponsal.

LA MORTALIDAD POR TUBERCULOSIS DISMINUYE EN TODA LA REPUBLICA

Construcción de nuevas casetas en el Sanatorio La Esperanza, con el importe de lo recaudado en el Baile del Casino. Sanidad

Por el Negociado Central de Tuberculosis de la Secretaría de Sanidad y Beneficencia ha podido comprobar, hasta el 30 de junio próximo pasado, en que venció el primer semestre del año, que había bajado la mortalidad por tuberculosis.

Se han registrado en esos seis meses en toda la Isla 2,391 csos, de los cuales se dieron de alta o por mejorados 397, ascendiendo las defunciones a 1 118 con un coeficiente de mortalidad de 31-26 por 100,000 habitantes quedando en dicha fecha de 30 de junio 9,164 tuberculosos.

En la Habana se registraron, dice el informe, 1,911 invasiones, de las cuales se dieron de altas y por mejorados 388, quedando 7,814 casos.

En el segundo semestre del año 1929 se registraron en la República 3,459, siendo la existencia de 9,661, la mortalidad alcanzó a 47.50 por 10,000 habitaaaaaaaaaaaaaaaa ETAO N TA NN N tes y no por cien mil como se ha hecho el cálculo este año.

En la Habana se ha notado una merm apreciable pues en ese segundo semestre del año 1929 se registraron 2,463 invasiones con 795 altas y mejorados, quedando 8,201 casos.

La estadística anterior ha sido confeccionada co nlos partes telegráficos de los jefes locales de Sanidad y los partes de los médicos particulares.

CONSTRUCCION DE NUEVAS CASETAS EN LA ESPERANZA

Bajo la presidencia de la señora de Govantes y con asistencia de La Gran Regente señora María Montalvo de Soto Navarro, Clara Rivero de Suárez y otras, celebró sesión ayer en la Secretaría de Sanidad el Comité Antituberculoso de las Damas Isabelinas de Cuba.

Abierta la sesión la Secretaria del Sub Comité de Propaganda dió cuenta que el señor Massip, Alcalde Municipal de Guanabacoa, había adquirido cien pesos de sellos Besos al Sol y que aparte de la suscripción mensual se había vendido directamente $51.06 en sellos.

Se lee un telegrama de la señora Margarita Johanet de Céspedes excusando su asistencia.

La Gran Regente, señora Montalvo de Soto Navarro, informa al Comité que la señora Johanet de Céspedes le ha informado que los 12,500 pesos obtenidos en el baile celebrado el día 3 de marzo último en el Casino de la Playa y los 5,000 pesos donados por el doctor Carlos Miguel de Céspedes, serán dedicados a la construcción de casetas, cuyos planos ya tiene en su poder.

La señora López de Pérez, Secretaria del Comité de Propaganda informa sobre las distintas conferencias pronunciadas por los médicos y damas durante el mes de julio último sobre profilaxis de la tuberculosis y de acción social contra dicha enfermedad.

CARGAMENTO DE CEBOLLAS EN MAL ESTADO

Ayer se entrevistó con el Director de Sanidad el señor Francisco Terraza, comerciante establecido en Teniente Rey número 40, solicitando de aquella autoridad dispusiera que por el Jefe Local de Sanidad de Manzanillo fuera arrojado totalmente el cargamento de cebollas llegado a su consignación a aquel puerto hasta tanto no se seleccionara, pues estimaba que algunos barriles pudieran estar en buenas condiciones.

JOVEN HERIDO DE UN DISPARO

En Marianao se ha constituído el Comité conservador local

Esta noche fué asistido en el Centro de Socorros por el doctor Antonio Alzola, el joven Alfredo Linares Fernández, natural de Punta Brava, de 16 años de edad, y vecino de Punta Brava número 5; presentaba una herida producida por proyectil de arma de fuego de pequeño calibre situada en la región epigástrica, sin orificio de salida, siendo su estado grave.

Constituído en aquel Centro el Sargento Bastista Cabral tomó declaración del lesionado el que manifestó que trabajaba en la Finca del doctor Herrera Sotolongo, y que esta tarde en los momentos que el señor Herrera se encontraba examinando una pistola se le escapó un tiro hiriéndolo casualmente.

Debido al estado de gravedad el doctor Alzola ordenó su inmediato traslado al Hospital de Emergencias por necesitar una operación quirúrgica.

QUEDO CONSTITUDO EL COMITE CONSERVADOR EN MARIANAO

MARIANAO, Agosto 18. DIARIO, Habana.—Anoche bajo la presidencia del señor Enrique Moreno quedó constituído el comité ejecutivo del partido Conservador con la asistencia de diez y nueve delegados. Declarándose el Ejecutivo reunido en sesión permanente, para continuar la sesión el día 26 del actual, a las ocho de la noche, para tratar de la destitución de los señores, Pablo Hernández, Tercer vice-Presidente, Domingo Zequeira, sexto vocal y Alejandro Larrea, décimo vocal.

Se designó una comisión compuesta por los señores Julio Alvarez, doctor Fernández Casuso y José R. Loaces, para que instruyan el expediente de la destitución de los referidos señores, cuya citación expresan se acordó los comisionados darán cuenta en esa sesión del resultado de sus investigaciones.

El Comité Ejecutivo quedó instalado en la casa Infanta s-n., entre Norte y Boquete, Quemados de Marianao.

DOS DISPAROS QUE NO HICIERON BLANCO

Ante el sargento de guardia en la Estación de Policía compareció Luis Reyes, mayor de edad, natural de Marianao y con residencia en la calle Adolfo Castillo número 2 denunciando que esta noche el vecino que conoce por Facundo Moralés, y varios hijos, le apedrearon la casa, brincando después la cerca del patio maltratándolo de obras, interviniendo Facundo, padre de dichos menores el que esgrimiendo un revólver le hizo dos disparos sin que los proyectiles le alcanzaran; Reyes fué asistido en el centro de socorros por el médico de guardia, de lesiones leves. Se le dió cuenta al señor Juez de Instrucción.

A. Martínez, Corresponsal.

DETENIDO EL AUTOR DE VARIOS DISPAROS

GUANABACOA Agosto 18. DIARIO, Habana.— Los expertos de la Policía Nacional 22 y 27 detuvieron en la Habana a Francisco Rodríguez Lavín, Alias »Come en cubo«, de 24 años, soltero, choffer y vecino de Delicias 17, en esta villa, acusándolo de grave alteración del orden y disparoc al aire, siendo uno de los autores del hecho ocurrido ayer noche, del que dimos cuenta.

Ingresó en el vivac a disposición del juez de instrucción, debiendo prestar cien pesos para gozar de libertad provisional.

Francisco CORTES

MATO A SU PADRE DE UN ESCOPETAZO

Lamentable accidente ocurrido en Manzanillo.—Se cree casual

MANZANILLO, Agosto 18. DIARIO.—Habana. En el lugar llamado «Los Polluelos» cerca de esta población, Crescenciano Campos, de 24 años y vecino de Manzanillo, manejando una escopeta, dió muerte a su padre José Inocencio Cardoso.

Según testigos presenciales el hecho se considera casual.

Este suceso ha sido muy lamentado por tratarse de una honrada familia de campesinos.

Corresponsal.

UN ESCRITO AL STRIO. CARLOS M. DE CESPEDES

CONSOLACION DEL NORTE, Agosto 18 DIARIO, Habana.— En un escrito dirigido al Hon Secretario de Obras Públicas, doctor Céspedes, piden los vecinos de este pueblo la terminación de la Carretera desde aquí a San Vicente, principal vía de comunicación con la capital de la provincia.

Firman el escrito elementos de todas las clases sociales de este término.

Sánchez Corresponsal -2

DESAPARECIO UN MARINERO DE UN BUQUE FONDEADO EN SANTA CRUZ

Iba en un bote a la vela con dos compañeros, cuando la embarcación se hundió. Los otros se salvaron nadando

SANTA CRUZ DEL SUR, Agosto 18. — DIARIO DE LA MARINA, Habana. — Encontrándose francos de servicio tres de los tripulantes del vapor noruego "Benwood" surto en puerto, determinaron pasar parte de la velada anoche en esta localidad regresando para dicha nave a eso de las nueve, utilizando un pequeño bote movido por vela con tan mala suerte que en esos momentos se formaba una turbonada con fuertes vientos, hundiéndose la embarcación.

Dos de sus ocupantes lograron alcanzar a nado un cayo que estaba próximo, siendo éstos el segundo maquinista y segundo oficial, no pudiendo hacerlo el tercer maquinista, nombrado Olav Anken Johnsen, de 22 años de edad y de nacionalidad noruega, suponiéndose que fué devorado por los tiburones o que haya perecido ahogado.

En estos momentos en que telegrafío (7 p. m.) formuló la denuncia el capitán del vapor ante el Capitán del Puerto señor Perdomo, quien dió traslado al Juez de Instrucción.

Anoche, reunido el Comité Ejecutivo Liberal, acordó pedir a los delegados a la Provincial, que no concurran a la sesión del día 22, asimismo pedir la renuncia de su postulación a Representante, al señor Antonio Martínez Barzaga, nuestro buen Alcalde, en señal de protesta.

Martínez Barzaga puso su renuncia a la disposición del Comité, quien a su vez la trasladará al Presidente del Partido a sus efectos.

Desde hoy se encuentra en esta localidad el señor Aurelio Alvarez, ex-Presidente del Senado y líder del Nacionalismo. Obedece el viaje del señor Alvarez a asuntos de propaganda y relacionados con el Nacionalismo. — Sanrey, Corresponsal.

MISTERIOSA MUERTE DE UN ENAJENADO

PERICO, Agosto 18 DIARIO, Habana.— Ayer mañana fué llevado a la capital para ingresar en la quinta el ciudadano español vecino de esta, Manuel García, que padecía de enajenación mental. Hoy sorprendenos su muerte a los pocos momentos de haber ingresado.

Esperando que la autopsia de alguna luz sobre el misterio en que aparece envuelta su muerte.

Cuchet, Corresponsal.

INTENTO DE SUICIDIO EN EL CENTRAL GALOPE

CENTRAL GALOPE, Agosto 18 DIARIO. Habana.—Próximamente a las 9 de la mañana de ayer trató de poner fin a sus días tomándose una dosis de Verde París, la señorita Felipa Morales, de 20 años de edad y vecina de este central, siendo su estado menos grave, y considerándose que no tendrá peligro de muerte.

Enseguida se constituyó el Juzgado en el lugar del suceso, acompañado del médico municipal doctor Felix Puentes.

Hasta ahora se ignoran los motivos que la hayan hecho tomar esa determinación.

Corresponsal.

Las Muestras a la Exposición de Rochester

El señor Secretario de Agricultura ha recibido un escrito del señor Director de la Rochester Exposition, de Rochester N. Y., informando que preparan allí la Feria de Otoño, que se llevará a efecto en aquella ciudad del primero al seis de Septiembre próximo, inclusives, incitando a dicho departamento e insinuando que podrían enviarse desde esta República, frutos en conserva, en pomos de vidrio, tabacos y productos similares.

La mencionada Secretaría, por medio de sus organismos, ha comunicado a nuestros industriales el deseo expuesto por el Director de la Rochester Exposition, entendiendo que muchos, principalmente los fabricantes de tabacos, pueden enviar buenos muestrarios.

UN HERIDO GRAVE EN LA MANO IZQUIERDA

JOBABO, Agosto 18. DIARIO, Habana.—Hugo Calzadilla estimado joven de esta localidad, empleado en la farmacia «Saiz», sufrió hoy casualmente graves lesiones en la mano izquierda, examinando un pistón romperroca. Fué asistido por los doctores Roca y Alvarez.

Tras de la amputación de dos dedos de dicha mano, presenta un estado satisfactorio.

González, Corresponsal.

LA LLUVIA EN LA REPUBLICA

Según los partes recibidos en la Secretaría de Comunicaciones procedentes de las distintas estaciones telegráficas de la República durante las 24 horas del domingo llovió en los siguientes términos:

Provincia de Pinar del Río.—Llovió regular en Las Martinas, Minas de Matahambre y Minas de Santa Lucía. Poco en Dimas, Guane y Puerto Esperanza.

Provincia de la Habana.—Llovió mucho en Casa Blanca, Guanabacoa, Güines, Managua, Nueva Paz, Palos, Regla, Reparto Almendares, San Francisco de Paula, y Santa María del Rosario. Regular en Habana y Los Pinos.

Provincia de Matanzas.—Llovió mucho en Calimete y Limonar. Regular en Amarillas y centrales, Triunfo, Limones y Por Fuerza. Poco en Agramonte, Arcos de Canasí Central Socorro, Central Cuba, Pedro Betancourt y Central Santa Rita.

Provincia de Santa Clara.—Llovió, poco en Abreus, Aguada de Pasajeros, Cartagena, Carreño, Cumayagua, Ranchuelo, Real Campiña, Rodas y San Fernando de Camarones, y centrales Santa Rosa, San Agustín, San Francisco, Andreita, Santa Catalina y Hormiguero.

Provincia de Camagüey.—No llovió en el área de la provincia camagüeyana.

Provincia de Oriente.—Llovió poco en Campechuela y Ceiba Hueca y nada en el resto de la provincia.

Trajes de Baño.

Todos los trajes de baño para señoras, niños y caballeros, y también los artículos de playa, han sido considerablemente rebajados de precio.

Para señoras:

Trajes de lana en diferentes estilos y y colores, a 4.75, 5.75, 6.75, y 7.75
Capas de goma, desde 2.50
Bolsas, desde 0.55
Gorros, desde 0.15
Pijamas de playa, con bonitas estampaciones, a 4.50
Zapatillas de goma en infinidad de estilos, a 0.60, 0.75 y 0.90
Abrigos de felpa, a 3.75
Protectores de oídos. El par a 0.20
Segundo piso.

Para Caballeros:

Blazers de franela de lana a listas o en colores enteros con ribetes de tonos contrastantes con los colores de los diversos clubs, a 12.00
Trajes de marinero, de dril blanco, confeccionados en nuestros talleres a 4.00
Trajes de baño de las mejores calidades y de los más acreditados fabricantes, estilos modernistas, de una y dos piezas, a precios reducidísimos.

El Encanto

Planta baja.

El Encanto

EXPOSICION DE UNIFORMES ESCOLARES.

QUEDO INAUGURADA NUESTRA EXPOSICION ANUAL DE UNIFORMES COLEGIALES.

Ropa Interior de Colegialas.

En la propia exposición de uniformes exhibimos los artículos que forman el ajuar de las alumnas—camisas de noche, camisas de día, bloomers, combinaciones-saya, combinaciones-pantalón, pijamas, kimonas, etc.,—prendas que adquiriéndolas en cantidad son objeto de una bonificación especial, sobre los ya muy rebajados precios.

La ropa interior como los uniformes, responden fielmente a los detalles exigidos en cada reglamento colegial.

Sayas y blusas marineras.

Las hay en todos los estilos, tallas y colores.

Sombreros y cintas.

Tenemos los sombreros y las cintas oficiales para todos los colegios.

Escudos.

Tenemos los que se exigen en los sombreros de los seis Institutos de la República.

Monogramas.

El monograma superpuesto resulta muy práctico porque puede usarse en todos los uniformes. Tenemos los reglamentarios de todos los colegios.

Cualquier detalle que interese conocer en particular pídasenos, porque contamos con la información oficial de cada colegio.

LA EXPOSICION DE UNIFORMES COLEGIALES ESTA EN EL TERCER PISO.

Cortes y Retazos.

Con las telas sobrantes de las VENTAS DE JULIO, EL MES DE "EL ENCANTO", en el que los precios bajaron al límite más bajo, hemos hecho un enorme lote de cortes y retazos que ofrecemos hoy con la rebaja proporcional a aquella ya considerable reducción.

Un corte de vestido, en telas de superior calidad, se ofrece hoy a un precio ínfimo, insospechado.

El Encanto

Planta baja.

M.E.C.D. 2016

SECCION 2ª

Redacción, Administración, Quejas, etc. (Centro Privado) M-7911.
IMPRENTA M-9665
MAQUINAS M-3450
A. CLASIFICADOS A-3333
RADIO M-7714

DIARIO DE LA MARINA

Redacción, Administración, Quejas, etc. (Centro Privado) M-7911.
IMPRENTA M-9665
MAQUINAS M-3450
A. CLASIFICADOS A-3333
RADIO M-7714

SECCION 2ª

AÑO XCVIII — Acogido a la franquicia postal — LA HABANA, MARTES, 19 DE AGOSTO DE 1930 — El periódico más antiguo de Cuba — PAGINA TRECE

A Través de la Vida

Por Héctor de Saavedra

—NIL ADMIRARI—

Un padre de familia, pintor de profesión, ha estado a pedir al oficial del Registro del Estado Civil, en el barrio de Batignolles, de París, el permiso para ponerle a su hija el nombre original de "Flor de Barreras". Las barreras han sido siempre, en aquella ciudad, donde ha florecido más la gente del crimen. El empleado rehusó, como es de suponer, semejante inscripción.

La ley no autoriza, en Francia, los nombres fantásticos. La promulgada el 11 Germinal del año IX de la República, especifica que sólo serán registrados los nombres propios que usa el calendario, y también los de "aquellos personajes ilustres de la Historia antigua".

Por ello es que muchos niños nacidos en el período revolucionario, se llamaban: Muscio, Scevola, Bruto, Tarquino y... Cicerón.

Recientemente un ciudadano, gran admirador del genio literario del Vizconde Ponzón du Terrail, quiso bautizar a su hijo con el nombre pomposo de Rocambole, que como todo el mundo sabe, es el héroe famoso de una cuadrilla de bandidos.

El legislador ha tenido que impedir tales desatinos.

Es verdad que el uso de estos nombres a nadie perjudica y no sufren su consecuencia, más tarde, sino aquellos que entran en el mundo con apelativos tan extraordinarios.

Pero, precisamente, como se ponen a niños, se ejerce un abuso de fuerza, obligando a cargar un sambenito, durante toda su vida, a un infeliz que no es responsable de la necedad de sus progenitores. Yo tenía un amigo que portaba un nombre tan ridículo que provocaba risa al oirlo y muchos no se contentaban con esto, sino que promovían la burla y la chacota. No consigno el nombre porque si alguien se llama del mismo modo no deseo humillarlo ni ofenderlo; porque mi amigo, que era abogado, se ponía furioso cuando en los estrados más graves y patéticos su nombre despertaba la sonrisa del Tribunal y a veces la carcajada del auditorio.

—¡Si mi padre no hubiera sido tan bruto!—exclamaba.

Otro amigo mío, que ha muerto hace años, y que fué tan bueno y simpático como talentoso, sufrió la influencia romántica de la literatura de su época. Poeta y republicano le puso a su primer hijo el nombre de "Víctor Hugo", que llenaba el mundo y era el ideal de aquella generación.

¿En dónde estaba el mal? Ahora van ustedes a verlo. No supe nunca si al hacerse hombre el muchacho superó en talento al autor de "Los Miserables" y "Nuestra Señora de París", pero cuando era niño y tenía que asistir a la pobre escuela de la primera enseñanza, sus compañeros y amiguitos, encontrando largo y difícil el nombre de Víctor Hugo, le llamaban **Tarugo.**

Y reparen ustedes el hecho casi general que los que cargan con esos nombres demuestran condiciones diametralmente opuestas al personaje que recuerdan. Conocí a un Julio César más cobarde que una gallina y a un Salomón más bruto que un arado. Otro, que se llamaba Napoleón, era haragán como una loma y por centenares se cuentan los que, como yo, tienen un nombre griego y ni son sabios ni guerreros. ¿No hubiera sido más conveniente dejarme mi nombre de "Juan" que al menos se recomendaba como amante del baño?

Una respetable señora, de la familia Sánchez y Arambarri, de Santiago de Cuba, se instaló en su ingenio y mientras su marido atendía a la finca de azúcar que en toda época ha dado preocupaciones, la señora leía las novelas de Madame de Stael, de Jorge Sand y de los románticos de aquella época. Sucedía con frecuencia que había que bautizar a los negritos que nacían de la dotación del ingenio y ella, que era la madrina obligada, ponía a los niños los nombres que tomaba de las novelas.

Cuando muchos años después, desbaratada la fortuna, ví a la familia que se había instalado en la Habana con muchos de los criados que nacieron en el Ingenio y usaban el apellido patronímico, me hacía sonreir los nombres de Oswaldo, Amadis, Corina, Leda y Adalgira, a que respondían, porque era muy gracioso oir a una de las niñas de la casa, pedir a gritos según la costumbre:

—¡Atalia! ¡Tráeme tus chancletas!

ANUNCIESE EN EL Diario de la Marina

MAÑANA SERAN RECIBIDOS POR EL JEFE DEL ESTADO LOS CAFETALEROS CUBANOS

El informe de la Comisión Técnica Arancelaria sobre el asunto del café será sometido al Consejo de Secretarios

VARIAS NOTICIAS DE LA MANSION PRESIDENCIAL

Próximamente se inaugurará un busto del General Rafael de Cárdenas en los jardines de la 3ra. Estación de Policía

REGRESO EL PRESIDENTE

Muy cerca de las once de la mañana de ayer, regresó a Palacio el Presidente Machado, dando por terminada su excursión de pesquería, por la costa Norte de Matanzas, en los alrededores de Varadero.

EL DR. GUTIERREZ

Numerosas personas fueron recibidas durante la mañana de ayer por el Senador, doctor Viriato Gutiérrez, en su despacho del segundo piso de la mansión presidencial.

El doctor Gutiérrez salió por la vía aérea, rumbo a los Estados Unidos, en horas de la tarde. Lleva el propósito de realizar determinadas gestiones en favor de nuestro azúcar.

UN BUSTO

Hemos obtenido informes de que próximamente será inaugurado en los jardines que rodean a la Tercera Estación de Policía, un busto del General Rafael de Cárdenas, ex-Jefe de la Policía Nacional. Esta obra artística ha sido ejecutada por el notable escultor cubano, Capitán Raimundo Ferrer.

DESPIDIENDOSE

El Senador doctor Viriato Gutiérrez, visitó al Presidente Machado para despedirse de éste, antes de embarcar hacia los Estados Unidos.

EL PRESIDENTE DE LA CAMARA

El Jefe del Estado a la una de la tarde recibió la visita del Presidente de la Cámara, doctor Rafael Guás Inclán, y cuando éste abandonaba Palacio, fué saludado por los cafetaleros, a quienes declaró que, entre los asuntos que había tratado con el Presidente Machado, figuró el de la petición de los cosecheros de café en Cuba. Que el Presidente de la República le había hecho las siguientes declaraciones: «ratifico en todas sus partes las ofertas que he hecho en distintas ocasiones despecto de la protección al cosechero de ese grano en nuestro país; que, conjuntamente con el informe que ya tiene en su poder de la Comisión de Técnicos de Agricultura y de Cosecheros, que fuera designada para estudiar e informar acerca de los precios del café en el futuro y de las formas de Venta, etc., y con el informe de la Comisión Técnica Arancelaria, que habrá de elevarle mañana miércoles, se propone dar cuenta al Consejo de Secretarios, el que resolverá en definitiva sobre dicho particular».

Los cafetaleros, cuando se retiraron de Palacio, dijeron que se iban esperanzados más que nunca en una solución para ellos satisfactoria y que estaban muy agradecidos a la acogida que les ha prestado el Presidente Machado y a la gestión realizada por el doctor Guás Inclán.

LOS CAFETALEROS

Con el Representante, doctor Santiago Rey y con su hijo, ayer mañana, en la antesala presidencial, cambiaron impresiones los elementos que integran la comisión de cafetaleros que viene laborando por conseguir protección para el café cubano.

Los cafetaleros visitarán hoy a la Comisión Técnica Arancelaria y mañana, miércoles, probablemente, serán recibidos por el Presidente de la República.

CON EL JEFE DEL ESTADO

También fueron visita, separadamente, del Presidente Machado, además de las ya citadas, las siguientes personas:

El Secretario de la Presidencia; el Presidente del Senado; el Secretario de Sanidad e interino de Estado; el señor Leopoldo Suero; y el Secretario de Obras Públicas.

NUESTRO DIRECTOR

Una reservada entrevista celebró con el Secretario de la Presidencia, el doctor José I. Rivero, director del DIARIO DE LA MARINA.

LA SEGUNDA FIESTA LIBERAL

La segunda fiesta del liberalismo en la Provincia de Matanzas, en la actual campaña electoral, tendrá efecto, en el Perico, el día 31 del presente mes, asistiendo los Jefes políticos de la Provincia y otros elementos representativos del Partido Liberal.

AGASAJOS

Nuestro Ministro en Santo Domingo acaba de informar al Presidente Machado, que los aviadores cubanos que llegaron a dicha República, para colaborar en los festejos celebrados con motivo de la toma de posesión del nuevo Jefe de Estado dominicano, han sido recibidos con numerosos agasajos y muestras de simpatías.

INVITACIONES

El Secretario interino de Estado y su distinguida esposa han dirigido invitaciones al Presidente Machado y al Secretario de la Presidencia, para que concurran a la comida que ofrecerán el 23 del presente mes, en el Jaimanitas Yacht Club, a las nueve de la noche.

ASUNTOS POLITICOS

Conjuntamente celebraron una importante entrevista, sobre asuntos políticos, el Presidente de la Cámara de Representantes, doctor Rafael Guás Inclán, y el doctor González Sarraín, Presidente del Ejecutivo Provincial del Partido Liberal en la Provincia de la Habana.

AGRADECIMIENTO

He aquí copia del cablegrama recibido en Palacio y enviado por el Embajador de Cuba en México.

Doctor Ricardo Herrera.
Secretario de la Presidencia.
Habana.

Ruégole comunicar lo siguiente al honorable Presidente. He recibido una atenta carta del ex-Presidente don Emilio Portes Gil, en la que expresa su sincero agradecimiento por todas las finezas y consideraciones de que fué objeto durante su estancia en la Habana y me pide que haga conocer esto al Honorable Presidente, General Gerardo Machado para quien conserva dice la carta. Personal afecto y estimación.

Marquez Sterling.

El Círculo de Bellas Artes

Será inaugurado el próximo día treinta, el edificio social

El Círculo de Bellas Artes, inaugurará su nuevo edificio social en Prado número 19 altos, el próximo sábado 30 de los corrientes, con una fiesta en la cual tomará parte el Maestro Gonzalo Roig, vice-Presidente de la Sección de Música del Círculo y un grupo selecto de artistas. Se ha solicitado además el concurso de la Banda de Música Municipal. Otros distinguidos elementos tomarán parte en la fiesta y oportunamente la Comisión encargada del programa lo hará público para general conocimiento. Esta fiesta es de carácter social y la entrada por rigurosa invitación.

EL CARTAGO

En el Cartago llegaron Amelia T. Miller y su hijo, Carlos Pérez Fenton, Josefina Petterson e hija, Joaquín F. Beig, Harris J. Rodríguez, y señora, doctor José T. Scot y señora, E. O. Treviño, E. G. Mc Donald, Enrique Font, Caridad López, Ana Mc Cully.

Alamac HOTEL

Broadway and 71st. Street.
NEW YORK

Donde el Sr. ANTONIO AGUERO (Tonny) se halla, como de costumbre, recibiendo y atendiendo a sus numerosos amigos de Cuba.

El edificio del HOTEL ALAMAC es único en su clase, a prueba de incendios, amuebiado con lujo y comodidad, con BAÑO y DUCHA en todos los cuartos, cocina criolla y un ambiente y trato individual como sólo pueden conseguirse en el propio hogar.

En el piso tercero se hallan instaladas las oficinas y el salón de lectura del DIARIO DE LA MARINA abierto todo el día para comodidad y recreo de los huéspedes cubanos. Nuestros intérpretes estarán en la estación o en los muelles a la llegada de todos los trenes y vapores. Para más detalles, reservaciones etc. diríjanse a:

Antonio Agüero
Gerente Hispano.

Hotel Alamac
Cable: Alamacotel.
Broadway y 71st. Street.
New York

Damos Facilidades de Pago

BOMBA "PRAT"

FINANZAS — *por Abela*

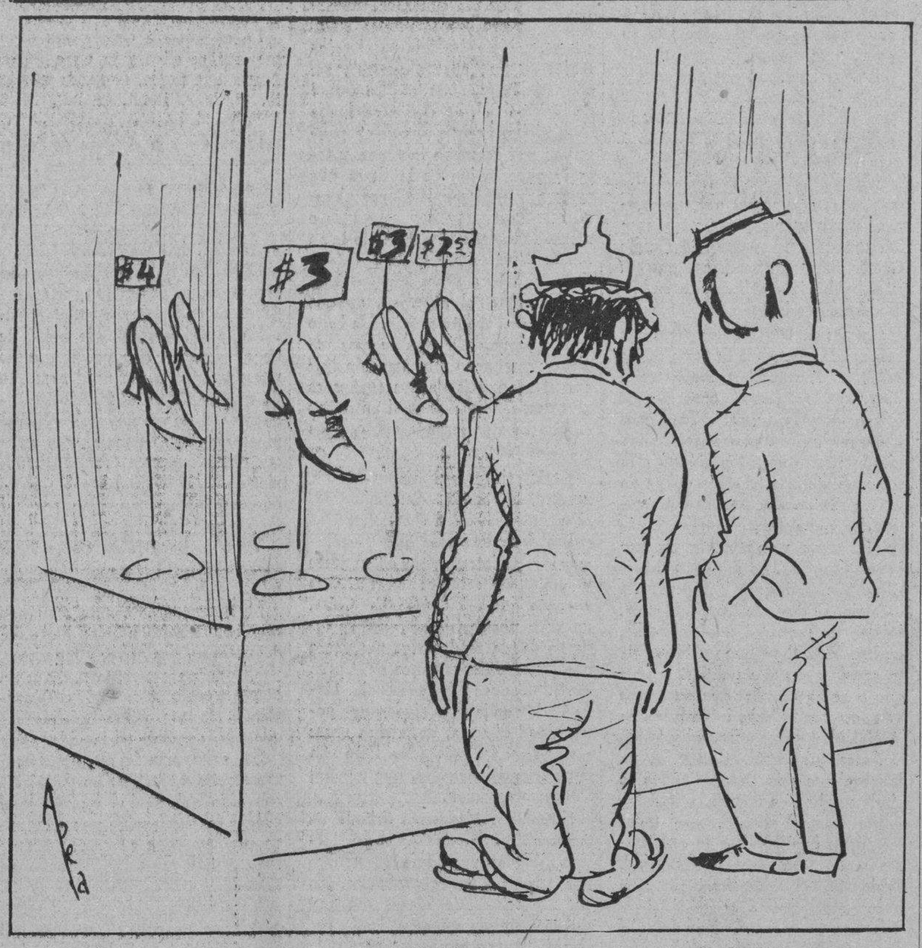

—En Rusia un par de zapatos cuesta 60 dólares, ¡qué buen negocio sería llevar zapatos para vender allá!

—No lo crea; lo mejor sería traer aquí los sesenta dólares...

Otra Oficina de Comunicaciones

La de Placetas no será inaugurada hasta el 31

Los Secretarios de Comunicaciones Sres. Ing. Rafael Sánchez Aballí y Juan Clemente Zamora, a petición de distintos y significados elementos de esta Capital y de las Villas, que desean concurrir al acto inaugural de las oficinas de Correos y Telégrafos de Placetas, han acordado trasferirlo para el domingo 31 del presente mes.

La inauguración de estas oficinas se había fijado para el domingo 24 pero como en esta fecha es la fijada por el Partido Liberal para las postulaciones de Senadores y Representantes, se ha dispuesto sea transferido a virtud de poder complacer a muchas personalidades que en este día se encontraran en la capital de las Villas para el acto de las postulaciones.

Los Sres. Sánchez Aballí, Zamora, y otros altos funcionarios de la Secretaría asistirán a las fiestas que en Placetas han de tener lugar el día 31 de Agosto.

El Próximo Sorteo de Lotería Nacional

De acuerdo con lo dispuesto en el Artículo 25 de la Ley de 4 de Agosto de 1923, han sido designados para formar la Junta que ha de presidir el Sorteo número 751 que tendrá efecto el día 20 del actual los señores siguientes:

Presidente doctor Felipe G. Sarraín.

Por la Secretaría de Hacienda señor Antonio Portuondo y Millares.

Por la Fiscalía de la Audiencia doctor Alfredo Manrrara y González.

Por la Cámara de Comercio señor Pedro Guasch Spinola.

Por el Ayuntamiento señor Juan Borrell y Borrell.

Por el Gremio de Barberos y Peluqueros señor Oscar Gelabert.

Por la Sociedad Económica Amigos del País señor Israel Castellanos.

Notario doctor Rodolfo Méndez Peláte.

Una Carta del Sr. Alfredo Santiago

Aclara que por ahora no se dedica a hacer política

Agosto 18 de 1930.

Sr. Director del DIARIO DE LA MARINA.—E. S. M.

Mi estimado y buen amigo:

En diversos diarios se ha publicado la noticia de que ha sido nombrado presidente del Comité Liberal Popular del Cerro, el señor Alfredo Santiago. Y el hecho de que ese señor tenga el mismo nombre e idéntico apellido, hace que muchas personas acudan a mí para asuntos políticos. Me interesa hacer constar, por lo mismo, que no tengo nexo de ninguna clase con dicho señor y que no hago, por ahora, política de ninguna clase, pues me consagro exclusivamente a mis tareas como director de «Heraldo Comercial».

Le anticipo las gracias y quedo de usted como siempre, s. s. y amigo,

Por el «Heraldo Comercial»:
Alfredo Santiago,
Director-Gerente.

La Directiva de la Asociación de los Detallistas, en Sesión Ordinaria

Fueron tratados y resueltos diversos asuntos de interés colectivo, conociéndose mociones y nombrándose comisiones

En su local social de Chacón número 25, se ha reunido la Junta Directiva de la Asociación de Detallistas de la Habana, para celebrar sesión ordinaria, presidiendo el señor Ramón Vázquez y actuando de Secretario el señor José Pérez.

Declarada abierta la sesión se leyeron la convocatoria y orden del día, siendo aprobadas; así como también se dió a conocer el contenido del acta de la sesión anterior aprobándose por unanimidad.

Con la lectura del Balance se dió a conocer el informe de Tesorería correspondiente a las operaciones sociales del mes de Julio anterior, aprobándose.

Al informe de Secretaría que corresponde al mismo se le dió lectura, apareciendo del mismo los trabajos y gestiones que realizaron las Oficinas de Secretaría y el Departamento Legal, siendo aprobado.

Después se dió a conocer el informe de la Comisión de Propaganda que contiene los acuerdos tomados en su última reunión y en el que aparecen aprobados en principio la inscripción de nuevos asociados de número, dándole la junta su aprobación definitiva.

Se leyeron tres informes de la Comisión Mensual Permanente dando cuenta de los trabajos y gestiones realizadas en favor de los asociados que solicitaron su intervención en distintos asuntos que se le encomendaron pasándose a designar a los vocales que han de formar esa Comisión en el siguiente mes, nombrándose a los señores Daniel González, Celestino Vázquez y José González.

La Comisión que fué designada en la Junta anterior para visitar a Don Julio Blanco Herrera, con el fin de conocer el estado en que se encuentra el proyecto de Ley sobre regularización de licencias comerciales e industriales, informó ampliamente, nombrándose una comisión compuesta de los señores Ramón Vázquez, José Galego y Manuel García para visitar al señor Presidente del Senado y rogarle le imparta su aprobación ese Cuerpo Colegislador donde se encuentra en estudio dicho proyecto aprobado por la Cámara de Representantes; así como visitar al Honorable Secretario de Agricultura, Comercio y Trabajo para pedirle su apoyo con ese mismo fin.

Le tocó en turno a la lectura de la correspondencia que fué numerosa dándose la junta por enterada de todo y acordándose la resolución que debe dársele a cada una de ellas.

Una carta solicitando la opinión de la Asociación sobre la reforma del Calendario, se acordó dar un voto de confianza a la Mesa de la Junta para que estudiadas las fórmulas que se proponen conteste la que más convenga a los intereses de la colectividad.

A una carta de la Cámara de Comercio, Agricultura e Industria de Manzanillo se acordó contestarle que la Asociación se adhiere a sus gestiones y apoya moralmente el mensaje que ha enviado a la «Conferencia Pan Americana de Reciprocidad Comercial» que se celebrará en la ciudad de Sacramento, California E. U. A., del once al treinta del presente mes de agosto.

EL CLAUSTRO DE LA NORMAL PROPONE AL DR. RODRIGUEZ MIRANDA PARA DIRECTOR

Esta proposición será elevada ahora al Ejecutivo, por conducto del Secretario de Instrucción Pública, Dr. Averhoff

En la mañana de ayer y aunque al mismo no asistieron todos los Profesores del plantel, la Escuela Normal de Maestros de la Habana verificó las elecciones reglamentarias para la elección del profesor que ha de asumir la dirección de dicha escuela en el próximo bienio. Con tal motivo se efectuó entre los asistentes la votación, que fué nominal, y de ella resultó el doctor Rodríguez Miranda como propuesto para la dirección de la Escuela.

Esta proposición será elevada al Ejecutivo por conducto del señor Secretario del Ramo, quien en definitiva debe resolver sobre dicho nombramiento.

El doctor Rodríguez Miranda es graduado en esta Escuela Normal en la cual ocupa, en comisión, el cargo de profesor auxiliar del grupo de Estudios Pedagógicos, desde hace varios años.

NOMBRAMIENTOS, LICENCIAS Y RATIFICACIONES

El señor Secretario ha aprobado los siguientes nombramientos:

Srta. Juana Betancourt Jiménez, para desempeñar el aula única de la Escuela No. 33 en la finca Caoba, Morón. Srta. Isabel Raggi y Ageo, para desempeñar el aula única de la Escuela No. 14, en el poblado de Tamarindo, Morón. Juana Jiménez Quesada, para desempeñar la Escuela No. 6 de aula única situada en la finca «Piojillo», Ranchuelo. Sr. Alvaro Agustín, Sebastian Amieba, para desempeñar la Zona Ambulante que funciona en el barrio de «Las Piedras», Bolondrón. Srta. Dulce María Aguila Valdés, para desempeñar el aula 11 de la Escuela No. 13 de «El Baño», Yaguajay. Sr. Antonio Germén Castineyra Leiva, para desempeñar la Escuela mixta número 68 establecida en «Abra de Castellón», Cienfuegos. Sra. Raquel Acosta y del Portillo, Habana.

También aprobó las siguientes licencias por enfermedad: Dolores de la Pedraja, San Diego del Valle; Margarita Portuondo Cobre.

También se han aprobado las siguientes ratificaciones:

Sra Gloria Pedroso García, Cabañas.

Y por último autorizó los siguientes traslados de maestros: Sra. Dolores Alfonso Remedios, para servir con tal carácter la Escuela No. 25, Guira de Melena. Sra. María Regina Llanes González, para desempeñar el aula 1ra de la Escuela No. 11, San Antonio de los Baños. Srta Rosa M. Arenes, para desempeñar el aula segunda de la Escuela No. 34, Habana.

HURTO

En la Policía Judicial denunció José Echefarreta Serrano, vecino de Obrapía y Mercaderes, que en la mañana de ayer, estacionó su camión en la calle de Zulueta y durante unos minutos que estuvo ausente en el interior de la casa, le sustrajeron un paquete con mercancías, valorado en 30 pesos.

EL INSTITUTO DE HOMICULTURA DE MATANZAS SE INAUGURARA EL DIA 28

Así se acordó ayer por la mañana en una reunión celebrada en el Palacio Presidencial. El agua que consume Matanzas

En el Palacio Presidencial, bajo la presidencia del doctor Fernández, Secretario de Sanidad y Beneficencia y con asistencia de la señora Angela Elvira Machado de Obregón y los doctores Fernando José del Pino y Trujillo, Director de Beneficencia y José Antonio López del Valle, Jefe del Despacho de la Dirección de Sanidad y el señor Ricardo Dauval, todos miembros de la Comisión Nacional para la Protección de la Maternidad y la Infancia, celebró ayer por la mañana un cambio de impresiones, tomándose después algunos acuerdos.

Entre estos últimos se tomó el de transferir para el próximo día 28 la fecha del acto de inauguración del Instituto de Homicultura **Nena Machado,** en la ciudad de Matanzas, que estaba señalado para el próximo domingo día 24.

Se acepta la proposición hecha por nuestro colega Heraldo de Cuba de costear los gastos que originen el sostenimiento de treinta niños más en la Creche **Antonio Maceo** inaugurada recientemente en el pueblo de Santiago de las Vegas.

BACILO COLI EN EL AGUA DE MATANZAS

El doctor Ulpiano Hierro, Director del Laboratorio Nacional, informó ayer al Director de Sanidad, doctor Fernando Rensoli, que examinadas tres muestras del agua que consume la ciudad de Matanzas, dos habían resultado buenas y una acusó la presencia de un bacilo del grupo Coli por centímetro cúbico.

El doctor Rensoli momentos después de conocer el resultado de los análisis anteriores ordenó al Jefe Local de Sanidad de Matanzas exija a la empresa del acueducto intensifique la cloronización de dichas aguas conforme está ordenado.

DESTILERIA DE ALCOHOLES

El señor Roelio Espinosa, Director de Ingeniería Sanitaria Nacional recibió ayer una comunicación del Director de Sanidad, acompañándole los planos y memorias para su estudio y aprobación de la solicitud de licencia para establecer una destilería de alcoholes en la calle 12 entre F y Pasaje Gutérrez, en el reparto Batista.

CLAUSURA APROBADA

Ayer el Director de Sanidad aprobó la clausura de la casa situada en Clavel y Piñera, propiedad del señor Ricardo Urribarren, por encontrarse en malas condiciones sanitarias.

EL ESTADO SANITARIO DE LA PROVINCIA DE LA HABANA

La propia Dirección de Sanidad recibió ayer el informe trimestral del Supervisor de Sanidad y Beneficencia de la Provincia de la Habana, doctor Valladares en el que hace constar en sus observaciones que las industrias y establecimientos comerciales y en general las casas particulares de todas las poblaciones, se encuentran en buenas condiciones sanitarias.

EL ACUEDUCTO DE LIMONAR

El doctor Rensoli, Director de Sanidad, comunicó ayer al Administrador del Acueducto de Limonar que para suprimir los servicios de agua de cualquier casa por falta de pago, es indispensable que se cumpla lo dispuesto en la Circular número 517 que exige que se le conceda un plazo de treinta días, pues dicho acueducto no es de uso obligatorio.

NUEVAS SOLUCIONES DE GOBERNACION PARA EL PROBLEMA DE LA MENDICIDAD

El establecimiento de campamentos de mendigos con el objeto de poder alojar y cuidar en ellos a los pobres

EN LOS ASILOS Y HOSPITALES NO HAY ESPACIO

Todos estos centros benéficos tienen un número de enfermos y recogidos superior a su capacidad y a sus presupuestos

El Secretario de Gobernación circuló hace poco entre los Cuerpos de Policía un oficio en el que se ordena que sean retirados de la circulación ciudadana los numerosos mendigos que ofrecen a la vista pública un triste espectáculo de sordidez y miseria.

El Secretario exige la inmediata recogida de tanto menesteroso que llena manifiestamente de dolor y de vergüenza la capital cubana, procediendo a recluirlo en asilos y hospitales.

Ya el Secretario en un copioso y muy documentado trabajo que envió a Palacio para la confección de la Memoria Presidencial señalaba, en tristecido, la propagación de la mendicidad en la Habana y ofrecía los medios para reprimirla, en estos términos:

Persecución de los profesionales de la mendicidad que no son otros que los mendigos sistemáticos, hechos a explotar la caridad pública como si se tratase de una industria.

Evitar que los niños imploren limosnas y proporcionar socorros a las personas que, enfermas o sin trabajo utilizan la mendicidad como único medio de subsistencia.

UNA MEDIDA QUE NO PUEDE CUMPLIRSE

El Secretario de Gobernación ha mostrado en este asunto de la recogida de mendigos un extraordinario interés proponiéndose que las medidas aconsejadas se adopten por los Cuerpos de Policía.

La Policía por su parte tiene la mejor voluntad de obedecer las órdenes del señor Secretario, pero se pregunta antes de emprender una campaña activa, tenaz, contra los que solicitan en las calles, en los paseos, de puerta en puerta «una limosna por el amor de Dios» donde alojarlos una vez recogidos.

La medida que ha dictado el Secretario de Gobernación correr el peligro cierto de naufragar. No puede ser cumplida.

NI ASILOS, NI HOSPITALES

El Sr. Secretario ha recibido informes concretos sobre la situación de los centros benéficos de la Habana.

A su oficial conocimiento han llegado noticias verdaderamente desoladoras respecto de dichos centros.

Se la ha hecho saber en frecuentes informes de los Cuerpos de Policía que en los hospitales y asilos de la Habana no hay una sola cama disponible, no ya para mendigos: ni siquiera para enfermos.

PROBLEMAS DE ALOJAMIENTO

La Policía en su misión de conducir enfermos, menesterosos y lesionados a hospitales y asilos ha confrontado muy a menudo los problemas de alojamiento.

Casi todos los hospitales de la Habana se ven en la necesidad de instalar camas en los pasillos y salones habilitados para otros menesteres.

Y como cada hospital tiene su presupuesto de gastos acorde con el número de enfermos para que está habilitado resulta que al conflicto del alojamiento se une el de la alimentación y medicamento de los enfermos. Siendo así que a veces los reclusos no alcanzan ni a media ración de comida.

La Policía se halló no hace muchos días aun frente a un hecho inaudito. Fué el siguiente: Un herido de gravedad que demandaba urgente atención no pudo ingresar ni en el Hospital de Emergencias ni en ningún otro hospital porque todos carecían de sitio donde alojarlo.

El hecho no es nuevo. Tiene antecedentes y ha seguido repitiéndose.

LA INVASION DEL INTERIOR

No importa que los Hospitales de la Habana sean en su mayoría destinados a los vecinos de la ciudad y la provincia. No importa, para que individuos enfermos de los más remotos lugares de la República que debieran recluirse en los centros benéficos de Santiago, Sagua, Camagüey, Santa Clara etc., acudan a la Habana ingresando en Las Animas, Reina Mercedes o en Emergencias.

Con esto, disputan sin duda los puestos a los enfermos de la capital y su provincia.

TOLERANCIA JUSTIFICADA

Ante el problema planteado por la falta material de camas, alojamiento y alimentación en hospitales y asilos los miembros de la Policía conminados a recoger mendigos, practicar una tolerancia justificada al pasar indiferentes ante los millares de individuos cuya miseria les impele a ejercer el oficio doloroso de pedigüeños.

Es tan grande el número de personas mendicantes que un raid para dispersarlos prohibiéndoles implorar la caridad en iglesias, boteles y establecimientos etc., nada remediaría.

Y el procedimiento de recogerlos traería consigo condenarlos a morir de hambre, ya que el Estado no puede socorrerlos porque no dispone de asilos ni hospitales ni cocinas.

CAMPAMENTOS DE MENDIGOS

Los informes elevados a Gobernación por conducto de la Policía y que contienen los mismos extremos apuntados más arriba han hecho pensar en aquel Departamento que para resolver tanto en la Habana como en el interior el pavoroso problema de la mendicidad, deben instalarse campamentos de mendigos situados en las afueras de las poblaciones, donde puedan ser alojados los menesterosos proveyéndolos de ropas, de alimentos y de medicinas.

La Secretaría de Gobernación cree que el problema de la mendicidad en Cuba ha preocupado al Gobierno.

Y aprovechando la preocupación gubernativa el Secretario General Delgado, asesorándose del Dr. Rosado Aybar elevará un bien documentado informe al Jefe del Estado sobre la mendicidad en Cuba y la necesidad imperiosa de establecer sin pérdida de tiempo Campamentos de Mendigos.

En su nuevo informe, el Secretario no se limita a proponer como en el primitivo informe la persecución, a secas, de los mendigos sino que ofrece además con la creación de Campamentos, la solución del problema.

PARA LOS DEMAS

Por Gaston Mora

En estos días se ha honrado la memoria de algunos irlandeses insignes que consagraron toda su vida a luchar por la libertad de su país, la **Verde Erin,** de los poetas. Se han depositado flores sobre el **"CENOTAFIO"** erigido en honor de esos excelsos patriotas. Cuéntase de uno de ellos la siguiente anécdota. Corrían los días tempestuosos de la lucha entre irlandeses y britanos. Lucha tremenda en que "vibraban" los periódicos y "atronaba" la tribuna. Al amparo de "la libertad" inglesa, se llevaba a cabo una formidable campaña, en la que los combatientes eran, por un lado, los patriotas irlandeses, y, por otro, la **minoría** de "landlords", de terratenientes, que explotaba a Irlanda. La situación de la isla heroica era sombría en el orden económico. Por fin triunfó la justicia, y se creó "El Estado Libre de Irlanda". Pero antes de que esta gran conquista política se realizase, poniendo término, con ella, a la lucha secular entre los irlandeses y los "landlords", dijo uno de éstos, en un discurso: —"Ciertamente es muy precaria la situación económica de Irlanda, y sus finanzas se hallan en un estado lamentable. Lo que se impone es un reajuste general de los gastos, harto crecidos, de la administración pública. Forzoso es suprimir empleos y reducir sueldos o emolumentos. Hay que achicar los cuadros de la burocracia irlandesa, demasiado grandes. Pero esto no sería bastante. Es preciso que los irlandeses introduzcan severas economías en sus presupuestos domésticos. No más casas lujosas. No más numerosos criados. No tanta comida suculenta. No tanta fiesta social. No tanto yacht. No tanto coche. No tanto viajar al extranjero. Hay que vivir modestamente, sobriamente, austeramente".

Y un patriota irlandés, el aludido patriota, contestó al discurso del **landlord** en los siguientes términos: "Son inútiles vuestros consejos, pues ya hemos hecho todas las economías posibles. No podríamos hacer más sin privarnos hasta de las cosas más indispensables para la vida. La inmensa, la abrumadora mayoría de

Continúa en la última página.

Estado del Tiempo

Nota del mediodía del lunes

En el Atlántico continúa el tiempo bueno con barómetro sobre la normal extendido hasta el Golfo de Méjico. En el Mar Caribe el tiempo es bueno en general y la presión casi normal habiendo bajado algo en el extremo oriental.

Pronóstico para el Martes: Buen tiempo, con pocas turbonadas. Vientos flojos a moderados variables.

Observatorio Nacional.

M.E.C.D. 2016

DIARIO DE LA MARINA

Editado por la Compañía DIARIO DE LA MARINA (S. A.) cuyo programa consiste en la defensa de los intereses generales y permanentes de la Nación cubana de los especiales de la colonia española establecida en la misma y de la unión y armonía entre los diversos elementos que conviven en el país.—Artículo 10. de los Estatutos

FUNDADO EN 1832

Dirigido hasta 1919 por D. Nicolás Rivero y Muñiz

OFICINAS:

Habana, Prado 103. — New York, 516 Fifth Ave.

PRECIOS DE SUSCRIPCION:

HABANA		PROVINCIAS	
1 mes	$ 1.50	1 mes	$ 1.70
3 idem	" 4.50	3 idem	" 5.00
6 idem	" 9.00	6 idem	" 9.50
1 año	" 18.00	1 año	" 19.00

EXTRANJERO	
1 año	$ 21.00
6 meses	" 11.00
3 meses	" 6.00

LA ENSEÑANZA DE LA FILOSOFIA DEL DERECHO

NO hace mucho comentábamos, con la adhesión sincera y entusiástica que merece, la solicitud dirigida al señor Presidente de la República por un numeroso grupo de respetables personalidades del profesorado universitario, del foro y de las letras, interesándose por la subdivisión, que creemos necesaria por la complejidad de esa disciplina, de la recién provista Cátedra de la Filosofía del Derecho. La instancia solicitaba, además, que de hacerse esto se designase para cubrir la trascendente Cátedra a un cubano ilustre y meritísimo que le ha dado ya a esa ciencia un cuerpo de enseñanza fundamental, enaltecido por la crítica de reconocidas autoridades: el Dr. Mariano Aramburo.

La petición fué pasada a estudio de la Junta de Inspectores de la Universidad, la que, con harta sorpresa nuestra, ha emitido un dictamen adverso.

La Junta ¿por qué se opone? Por las siguientes pseudo-razones, reducidas en nuestro lenguaje a la mayor sobriedad verbal: "porque hay otras muchas disciplinas que requieren preferentemente la división"; porque "ello supondría recargo de tarea para los estudiantes"; y porque "la legalidad vigente exige el requisito de las oposiciones".

Pocas palabras son precisas para reconocer la base muy poco sólida de ese laudo negativo.

La primera objeción no debía ser nunca esgrimida por la Junta de Inspectores, pues en el fraccionamiento de asignaturas se ha llegado en nuestra Universidad hasta crear una Cátedra para la materia del libro primero del Código Civil. Y, además, cuando para reforzar el argumento contrario la Junta indica que las materias que comprende la actual cátedra son las mismas que se encuentran como propias de ella en los programa de las Universidades extranjeras, hace una afirmación errónea, pues en ninguna está encomendada a un solo profesor la enseñanza de la Filosofía del Derecho y de la Historia de las Ideas Jurídicas, que son especialidades diferentes, con finalidad, contenido y método muy diversos, cualquiera de las cuales basta y sobra para absorber la actividad docente de un verdadero maestro. Aquí, observe esto la Junta de Inspectores, a las dos disciplinas nombradas se agrega todavía una tercera, la **Introducción al Estudio del Derecho.**

Digasenos, por tanto, si no tiene justificada fuerza de legitimidad y de verdad, el espíritu que anima el escrito puesto en manos del Honorable Sr. Presidente de la República.

El segundo juicio desfavorable de la Junta no es tampoco atendible. La división no supone "aumento de estudios", sino sólo diversificación de competencia en los dos profesores que actuarían, de modo que los alumnos no tendrían que "estudiar más", sino "lo mismo" que exige hoy el plan vigente.

El tercer razonamiento—el de las previas y precisas oposiciones—es atendible en tesis general. Empero puede y debe admitir siempre las excepciones honrosas. No hay nación—y de ello está de antemano persuadida la celosa Junta de Inspectores—, que no disponga del derecho de llamar al ejercicio de la alta docencia a los verdaderos maestros especializados en una disciplina y como tales reconocidos, sin necesidad de exigirles ejercicios de competencia, preliminares que, por anticipado, se reputan innecesarios. Las oposiciones—recomendables desde luego—serán puntos inferiores en sustancialidad a los que aportan, por ejemplo, los libros y las obras de un autor reputado insigne por el consensus de las altas autoridades en la materia y el visto bueno de la opinión pública. Bien lo expresaba así el digno Rector doctor Inclán, cuando en el reciente Congreso Universitario preconizaba para cubrir las cátedras a oposición, la selección entre especialistas ya maduramente formados y acreditados.

La Junta de Inspectores, en fin, llega a transigir con la división de la enseñanza, pero con tal de que la nueva Cátedra se saque a oposición. Esto es reconocer la justicia en parte de la instancia presentada, en el aspecto que le favorece al educando, pero cercena la aspiración justificadísima de los firmantes, quienes, además de servir los intereses universitarios del alumno, aspiran a premiar la bien probada pericia docente del doctor Aramburo. Este, por sus conocimientos, su vocación y su dedicación a las arduas tareas del pensamiento y de la alta cultura, es objeto de los más vivos respetos en los centros extranjeros del saber y de ellos debe gozar en su país, al que honra y enaltece con sus producciones.

Cuando Stainler, el gran maestro teutón, profesor de Filosofía del Derecho en la Universidad de Berlín, cita al doctor Aramburo (en la última edición alemana de su tratado) [illegible] incluyéndolo entre los modernos creadores de doctrina, es Cuba la que resulta honrada e incorporada al movimiento filosófico jurídico de nuestros días, gracias al esfuerzo desplegado por nuestro filósofo en su aplaudida obra.

No es el doctor Aramburo quien habría de ser favorecido sino la Universidad, con el nombramiento que para él se solicita. La división de la cátedra, por otra parte, en nada daña a quien actualmente la desempeña; antes bien le conviene, porque le alivia en su estimable tarea docente.

UN POETA CUBANO EN PARIS

Por RAMON J. SENDER

LOS escritores y poetas americanos son grandes viajeros. Recordamos a Heredia, a Rubén, a Martí, a Chocano y a tantos otros. Si son diplomáticos viajan por exigencias de sus cargos. Si no lo son, porque conspiran en su país y los destierran. Los que por excepción no se encuentran en ninguno de estos casos se quedan demasiado solos. Los amigos poetas han emigrado, y no queda otro recurso que marcharse también. Van con preferencia, naturalmente, a las metrópolis donde la poesía tiene ciudadanía por derecho propio. Armando Godoy fué a París hace muchos años, y allí sigue al frente de su brillante consulado literario.

Gracias a Dumas, los franceses conocen la existencia literaria de las Antillas. Armando Godoy tenía, pues, una referencia concreta de origen en su pasaporte. Ya hemos dicho que no es diplomático ni conspirador; pero un salón abierto a la sociedad literaria francesa obliga un poco a ser ambas cosas. El don poético les quita trascendencia. Entre su diplomacia y su rebeldía, las "rosas de Francia". La intuición del lirismo francés inspira y rige su vida literaria. Godoy escribe en francés, lo que no parecerá mal a nadie, porque nada tiene que ver el espíritu con la geografía política, y porque si se ha asimilado la expresión gala, en cambio sabe infundirle una musicalidad cubana sensual y fluida.

Antes que poeta, Godoy es un hombre que ama la poesía. No le rinde su alma en una esclavitud fatalista, como Veriaine y casi todos los poetas que llevaban su estro como una maravillosa enfermedad. Godoy no se siente esclavo, sino gran señor, que la acoge y la regala con su amistad. No desdeña por eso mismo hacerle servicios oficiosos que a otros poetas podrían parecerles humillantes. Nadie como los esclavos—aunque la poesía sea una esclavitud de dioses—para percibir los matices de lo desairado. Armando Godoy sirve gentilmente a la poesía extranjera en Francia con la gracia galante del que ayuda a poner el gabán y una hermosa dama. Traduce poemas hispanoamericanos y yanquis al francés. Poe, José A. Silva y sobre todo Martí han encontrado una expresión fiel en los "Quatre nocturnes tradutts...", editorial Emile-Paul Freres. Su traducción aislada de Martí—"Poemes choisis", del mismo autor—completa la versión anterior, y finalmente su colección de sonetos sobre el gran poeta de la revolución cubana—ediciones Excelsior—revela devoción cálida y fraternal comprensión.

Pero Godoy es por sí mismo un poeta. Si dudáramos lo confirmaría el juicio de más de un académico francés en el suntuoso número extraordinario que "Mediterráneo" le ha dedicado. Lo es, efectivamente, sin reservas. Sus ocho o diez libros realizan la fusión del espíritu francés con la tierna musicalidad antillana a que antes aludíamos. Cuba tiene dos cuerdas extremas: la ternura o la violencia desesperada. Dos paisajes exclusivos: la calma soleada o el ciclón. Godoy prefiere casi siempre la segunda, a la que arranca tal vez acentos baudelairianos:

"Je te vois l'ocillet la bouche
et le chales autour de la taille,
le buste haut, le front farouche
et le regard tendre et canaille.

El ritmo sincopado, negroide, va muy bien al tema.

En "Monologue de la tristesse et colloque de la jote" hay una desolación tropical y un gesto bravo, de valentía desesperada, que no es "jolé", pero que ha nacido de una alegría dinámica.

Otros libros, "Le drame de la Passion"—Emile Paul, editor—, "Le brasier mistique", "Triste et tendre", dan notas nuevas y diversas dentro de esa sumisión—humildad o soberbia—a la música clásica—¿Castilla refundida en el coloniaje?—. Su "chef d'oeuvre", según opinión unánime, es "Le drame de la Passion", en donde se funde el misticismo cristiano con un panteísmo que recuerda la tierna y terrible superstición de la tierra que alentaba en las canciones precolombianas. En Godoy hay ecos más o menos lejanos, como, en todo buen poeta. A veces Rubén—"Sonata a Kreutzer"—y a veces Martí—"Hosanna sobre el astro"—, aunque siempre con acento propio. Un bello poema recuerda a otro en esas regiones comunes de la emoción lírica. El gran país de los sueños es uno desde fuera; pero si entramos en él vemos en seguida mares, islas y archipiélagos.

Godoy tiene en París su núcleo, su clan, su capilla—sin diminutivos ni exclusivismos—y sus fieles. Vamos a decir una cosa que quisiéramos que se interpretara en su justo y laudatorio sentido: en París es un gran poeta cubano; en Cuba, un gran poeta francés, menos influído por la moda lírica parisiense que los mismos cubanos de Cuba. París lo conoce y lo reverencia. Tiene Godoy en la gran ciudad una popularidad discreta, de medias voces y de ademanes reposados. Pero una popularidad innegable, que muchos franceses envidian.

Siempre qué tenemos delante un nuevo libro de Godoy—y es por fortuna muy a menudo—recordamos una frase de nuestros abuelos. No por asociación de ideas, sino por simple memoria sensitiva. Nada tiene que ver con la poesía; pero quisiéramos terminar estas notas con un dato sin el enfadoso empaque crítico. Esa frase de nuestros abuelos era: "El rey, Godoy y yo". Querían con ella aludir a la vanidad de alguna persona que se atribuía excepcional importancia. La colonia cubana en París—y quizá toda la colonia hispanoamericana—lo dirá también en casos análogos, aunque en lugar del rey pondrá a Machado.

Modelo de Nicile Groult. Crepé Romain blanco. Lazos atrás y en el frente, de cinta de terciopelo azul.

¡QUE ESPERE EL GENERAL!

Por JUAN M. MORALES

Dedicado al Dr. Miguel A. Varona

SOY amigo, desde hace mucho tiempo, de un viejo español, con cuya conversación me deleito.

La experiencia que le han dado sus muchos años y la clara inteligencia que posee, le hacen ser un filósofo muy perspicaz.

Es ya "setentón".

Llegó a Cuba después de haber servido a "S. M. Don Alfonso XII", cuyo nombre pronuncia siempre con muestras de afecto y respeto.

Anoche vino a visitarme.

Estuvimos hablando más de tres horas, que me parecieron cortas, fugaces, como las de los enamorados.

En la conversación le hablé de un amigo mío, que posee grandes virtudes, pero que tiene el concepto de que se deben acallar los sentimientos, a tal grado, que cuando le piden algo que depende de él, aunque esté dispuesto a concederlo, advierte que, si lo lleva a cabo, no es por sentimentalismo, sino por ser un acto de justicia.

Y no lo hace hasta que no encuentre la forma en que no resulte tal servicio.

Mi amigo el "setentón", cuando terminé, se soltó a reir; luego, se quedó serio, pensativo, y me dijo:

"Produce realmente pena, que un hombre como ese, esté desperdiciando las más gratas "realidades" que puede recibir en la vida.

Sí: evitar una lágrima, provocar una sonrisa y arrancar un ¡gracias!, son algo que dan al espíritu y al cuerpo la satisfacción que más nada produce para su confortación.

Esto pude aprenderlo cuando fuí soldado.

Verá usted:

A poco de entrar en filas, fuí destacado a un regimiento de caballería que estaba de guarnición en la Capital de una Provincia del Norte de la Península.

El coronel un hombre terrible.

Alto, erguido a pesar de sus sesenta y tantos años; con una larga pera y unos mostachos retorcidos hacia arriba, blancos y relucientes, imponía respeto; pero causaba horror, porque sin cesar gritaba, insultaba, daba bastonazos sobre las mesas de la oficina y le pegaba una bofetada a cualquiera, por "quítame allá esa paja".

Las extremidades de las mandíbulas se le habían abultado de tanto apretar los dientes, que no obstante su edad conservaba completos, aunque gastados a fuerza de lucirlos haciéndolos rechinar, gesto de cólera que aún le hacía más temible.

Era viudo, sin hijos, y vivía sólo en sus pabellones del cuartel.

La disciplina en el regimiento era tremenda.

Del Teniente-Coronel abajo, todos se santiguaban al ser llamados por él.

Una tarde, me encontraba de centinela en una de las cuadras y llegó acompañado de un Magistrado de la Audiencia, amigo suyo, al que se puso a enseñarle sus caballos, dos magníficos ejemplares andaluces.

Oí su conversación y de ella saqué en consecuencia que era aficionado a la pesca.

Yo, nacido y criado en una aldea rivereña, entendía mucho de cosas de pesquería y me dije: "a éste me lo gano yo".

En efecto: cuantos ratos desocupados tenía, los dediqué desde entonces, a hacer unos avíos que me quedaron que daban gusto.

Llegó el día del santo del Coronel, y valiéndome de un ordenanza de la oficina, hice llegar a sus manos los avíos, sin siquiera mandarle a decir quién le hacía el obsequio.

Estaba seguro del efecto que iba a hacer.

Y así fué.

Apenas había pasado una hora de que se lo mandé, fué a buscarme, de orden suya, el ordenanza.

Casi temblando me cuadré ante él, que tirándose de la pera, me dijo:

"¿Tú has hecho esto?"

—Sí señor, mi Coronel—, repuse sin apenas poder hablar.

—¿Entiendes de pesca?—agregó.

—Sí señor, mi Coronel—contesté con más dificultad aún.

—¿Te gusta pescar?

—Sí señor, mi Coronel, le respondí sin fuerzas.

—Pues desde ahora quedas a mi servicio. ¡Anda adentro!

Como de pura emoción ante el éxito de mi plan, me quedé indeciso, me pegó un bastonazo.

Por la noche me llamó a su cuarto de dormir, dándome instrucciones para que al siguiente día fuera con otro número a una playuela que había como a una legua de la Capital, para que allí, recolectando el material entre los pocos vecinos de ella, pescadores todos, hiciera un cobertizo donde pudiéramos dejar los caballos mientras nos dedicábamos a la pesca; recomendándome, que hiciera eso, "sin levantar mano", pues quería que fuéramos el próximo domingo.

Todo se hizo lo mejor que se pudo; y antes de aclarar el domingo, ya estábamos ambos en marcha hacia la playa.

Llegamos, dejamos las caballerías en el cobertizo, les dí su pienso que llevé junto con nuestra merienda y los avíos; y ¡a pescar se ha dicho!

A poco, se nos acercó un chiquillo como de cuatro años, hijo de alguno de los vecinos.

Era lindo, como una manzana linda; y dirigiéndose al Coronel le preguntó con tono enérgico:

—¿Esos caballos son tuyos?

—¡Sí!—le contestó secamente el Coronel, mirándole fijamente a la cara.

Y el muchacho agregó:

—¿Me vas a montar en uno?

—¡Sí!—repitió el Coronel.

—¿Cuándo?

—El domingo próximo.

Llegó la tarde; recogí la pesca y los bártulos y... al cuartel.

Al domingo inmediato, igual; y así todos los días de fiesta.

Yo, encantado de la vida, porque comía bien, dormía mejor, sin tener más quehacer, que atender al "negociado de pesca".

Siempre que llegábamos a la playa, se acercaba el pequeño al Coronel preguntándole cuándo lo iba a montar en su caballo, aplazándolo el Coronel para el domingo inmediato.

Por fin, llegamos a uno en que el muchacho se atrevió a insistir en que lo montara.

Tanto dió, que el Coronel le dijo:

—Bueno, hijo: cuando nos vayamos te montaré.

El chico salió dando saltos.

A cada momento volvía para preguntar: ¿Cuándo te vas?

A eso de las once, vimos que venía al galope un número.

El Coronel, temiendo seguramente que pasara algo importante, se puso de pie.

—¿Qué ocurre?

—Mi Coronel: Su Excelencia el señor Capitán General de la Región está en el cuartel y aguarda a Usía.

—Vuélvete a escape y dí que voy en seguida.

A toda prisa recogí los útiles y "toqué botasilla".

En los momentos en que el Coronel iba a poner el pie en el estribo, se le acercó el chicuelo con cara de pascuas diciéndole:

—¿Subo solo?

—¡No! Hoy no. El domingo. Y montó.

El muchacho, sin decir una palabra, rompió a llorar con un sentimiento que partía el alma.

El Coronel se le quedó mirando.

Ví que apretó los dientes más que de costumbre, y en seguida, bajándose, con voz temblona le dijo:

—No llores, rico. Ven, vas a montar.

Y, cargándolo, lo sentó en la silla; y llevando al caballo por la brida, le dió tres o cuatro largos paseos.

El chiquillo gritaba de contento.

Al fin, con promesas de volver a montarlo, se dejó apear.

Montó el Coronel, partimos a escape, llegamos al cuartel, se puso el uniforme y se presentó al Capitán General, que al verlo le dijo:

—Me ha hecho usted aguardar, Coronel, ¿qué le pasó?

El Coronel, cuadrado, más tieso que un huso, respondió inmutable:

—Mi General: Vuecencia sabe que no puedo mentir y le ruego que me permita no disculparme.

El General, hombre un tanto zumbón, que conocía al Coronel y que sabía que no era capaz de decir una mentira a un superior, creyendo tal vez, que lo que motivaba aquel ruego era ocultar alguna aventurilla amorosa, insistió:

—Me ha hecho usted aguardar y debe decirme por qué.

—¡Bien, mi General!—contestó.

—¿Qué haría su Excelencia si siendo Coronel de un regimiento, una criatura que apenas levanta tres palmos del suelo le pide que lo monte en su caballo; que usted se lo ofrece, llenándolo de las más dulces ilusiones; que llegada la hora de complacerlo le avisan que el Capitán General le aguarda en el cuartel y olvidando la promesa al pequeño va a montar para ir presuroso a cumplimentar a su superior; que acude el rapazuelo reclamando el cumplimiento de lo ofrecido y que al aplazarlo para otro día, rompe a llorar con sentimiento inefable?

El General, y cuantos estaban presentes, se quedaron fijos en la imponente cara del Coronel.

—¿Qué haría Vuecencia?—insistió el Coronel?

—Pues... Coronel: complacería al muchacho y, ¡qué espere el General...!

Después, el Capitán General recorrió el Cuartel y se marchó.

El Coronel, entonces, mandó citar para el "Cuarto de Banderas" a los otros Jefes del regimiento.

Y allí, en presencia de ellos, se cuadró frente al gran espejo de la consola que adornaba el local, y con voz solemne dijo:

—Coronel: ha dado Usia lugar a que su Excelencia el Sr. Capitán General le reprendiera por haberlo hecho aguardar indebidamente. Queda Usía arrestado aquí desde este momento hasta que se cumplan cuatro horas.

—Sr. Teniente-Coronel: bajo su responsabilidad queda el arrestado.

REPUBLICA PLATEADA

Por ANTONIO ESCOBAR

A la República Conservadora, la Pretoriana y la Borbónica, de que he hablado aquí en estas últimas semanas, debo agregar la Platteada, que es la nuestra. La de Panamá también es platteada de hecho, pero no en la forma, porque su trato especial con los Estados Unidos no se basa en la tristemente célebre Enmienda Platt, añadida a un presupuesto de Guerra en Washington.

En estos días, el profesor Jenks, del Colegio de Wellesley, ha pedido en el Instituto de Asuntos Público» que se reune anualmente en Charlohesville, Estado de Virginia, la abogación o la modificación de la Enmienda "como preludio—ha dicho—de las relaciones más generosas que el gobierno de Washington parece deseoso de establecer con nuestros vecinos del Sur".

El Profesor Jenks ha expuesto que Cuba no es ya un infante político y que el ascenso en la conciencia de su nacionalidad ha reforzado la presión sobre su gobierno para la reconstrucción de las bases de las relaciones cubano-americanas. Ha agregado—y tiene razón—que por virtud de la historia de ambas naciones "hay, y debe haber, una intimidad peculiar entre Cuba y los Estados Unidos".

El Profesor admite que en el presente mundo económico y orden político, "debe subsistir un tratado especial, con disposiciones que sean únicas" y ha declarado que "un nuevo tratado, con disposiciones ligeramente modificadas, abierto a interpretaciones bilaterales, sería ahora más apropiado a los intereses de los dos países"; porque—ha añadido, y también en esto tiene razón—la Enmienda Platt, mientras subsista, sometida a la interpretación unilateral de los Estados Unidos, es potencialmente una limitación material de la independencia de Cuba".

De acuerdo con el Profesor, porque eso es, en otra forma, lo mismo que he puesto en letras de molde algunas veces. La Enmienda fué una imposición a Cuba, ocupada militarmente por los E. Unidos. Se le ordenó que hiciese una Constitución para convertirse en república independiente. La hizo; y entonces se le dijo:

—Si no añades a tu Constitución esta Enmienda, no te dejaremos ser independiente.

Esta conducta, cuando la siguen los particulares, se llama en inglés **blackmail**, y en francés y español **chantage**; cuando la sigue un gobierno, se llama política, aprobada por unos, censurada por otros, pero no considerada inmoral.

"El que roba un reloj—dijo Federico el Grande—es un ladrón; el que roba una provincia es un conquistador".

La maniobra tuvo éxito, porque el gobierno de Washington dió con cubanos y no con filipinos, bastante mejores políticos que nosotros. Si Cuba hubiera rechazado la imposición y perseverado en pedir, bajo la ocupación militar, su independencia, habría acabado por tenerla sin Enmienda.

Esta para nada se necesita; lo que conviene es borrarla y hacer añicos el tratado derivado de ella. Y después, pactar entre las dos naciones un Tratado de Paz y de **alianza permanente**, como el que existe entre Portugal y la Gran Bretaña. Gracias a él, Portugal, que es independiente desde el siglo 17, ha seguido siéndolo y lo será mientras la Gran Bretaña sea una potencia fuerte—a no ser que, voluntariamente, se una a España para formar la República Ibérica.

Sin la alianza británica no habría Portugal podido conservar algunas de sus colonias africanas, codiciadas por Alemania. A este apoyo valioso corresponde Portugal estando al servicio de la Gran Bretaña en toda guerra que ésta tenga. Y nótese que el gobierno británico nunca ha pedido la cesión de puerto alguno en su territorio europeo para establecer una estación naval, que acaso le conviniese; comprendiendo que con ello podría sufrir algo el amor propio nacional lusitano.

A los Estados Unidos y Cuba les basta con un Tratado como ése; porque entre ellas—repetiré la frase del Profesor Jenks—por virtud de la historia de ambas naciones, hay y debe haber una intimidad peculiar". La geografía, en este caso, se junta con la historia para el mismo fin.

De esta intimidad pueden resultar servicios, económicos o políticos, que no hay para qué catalogar en un Tratado, porque algunos serán imprevistos. La alianza permanente garantiza a Cuba contra toda agresión exterior; y garantiza a los Estados Unidos en Cuba ventajas sobre las demás naciones, una de las cuales ya existe en lo aduanero —y que podría existir, aunque no se hubiera ideado la detestable Enmienda Platt.

New York, Ag. 9 de 1930.

Reformas en la Segunda Enseñanza

CON este título y en sucesivos artículos vamos a indicar las reformas que a nuestro humilde juicio deben introducirse en asunto de tanta importancia.

Acaso estas indicaciones carezcan de autoridad, pero nuestro amor a la enseñanza, demostrado durante un cuarto de siglo, la alteza de miras que nos guía y, sobre todo, nuestra cualidad de cubanos, nos impone el deber y nos da el derecho a intervenir teniendo en cuenta su vital interés. Si acaso nos equivocamos, bien merecemos una absolución anticipada, si se tiene en cuenta que el noble propósito que nos mueve es el ser útiles a Cuba.

Es un axioma que en el concierto mundial, los primeros puestos los ocupan las naciones que a la instrucción conceden la importancia que se merece.

En los Estados Unidos, Inglaterra, Bélgica, Holanda, Francia, Suiza e Italia, está proclamada la libertad de enseñanza, sin otra limitación que la que a la moral se refiere. En estos días también en España se está haciendo algo en ese sentido. Nuestra carta fundamental, en su artículo 31, así lo consigna.

Pero la interpretación que a dicho artículo se ha dado ha sido tan especial, que a juzgar por los resultados no ha podido ser más equivocada.

Nosotros sugerimos que la Segunda Enseñanza debe **ser esencialmente libre.** Esto no quiere decir que radicalmente el Estado deje de intervenir en ella. No. El Estado celoso, por todo lo que al bienestar de sus ciudadanos se refiere, debe velar, supervisar todas las enseñanzas, cesando en un monopolio que según feliz expresión de un célebre pedagogo es no sólo injusto jurídicamente didáctico.

Es jurídicamente injusto, por lo que a la libertad individual respecta; por lo que hace a los Profesores libres, pues a estos los obliga a encerrarse en tan estrechos moldes, que coartan sus iniciativas y es injusto por lo que al alumno se refiere, pues este se ve reducido en la mayoría de los casos, a estudiar, o mejor dicho, a aprender unas cuantas nociones que generalmente no pueden digerir.

Pero desde el punto de vista pedagógico el sistema del monopolio no puede ser más erróneo ni más perjudicial, ni más desacreditado.

En Cuba, y esto no hay quien lo dude, hay Centros de enseñanza libres, aunque en honor de la verdad pocos, cuyos Profesores han hecho de su cargo un verdadero sacerdocio. El ser tan reducido el número, no se debe a otra causa que a la monopolización. **A fortiori,** el profesor libre tiene que ser un rutinario, pues todo ensayo de nuevos métodos han de acarrearle un fracaso. Su inteligencia ha de emplearla en ser un mero eco de lo que en la Enseñanza Oficial se explique, pues ese es el secreto para que sus alumnos aprueben las asignaturas. Y tan listo tiene que ser, que si prepara para otros Institutos, a pesar de la unificación de los **programas** y ser las mismas materias, no debe olvidar que **cada maestrillo tiene su librillo.**

En estas condiciones, el alumno estudia, no para saber, ni para tener la satisfacción de saborear la dulzura de los conocimientos, y principalmente sus aplicaciones, sino para **salir.**

¡Qué diferencia de procesos en las naciones antes citadas!

Vamos a fijarnos, en lo que sucede, por ejemplo, en los Estados Unidos. Allí vemos que de la digna competencia de tantos y tan buenos Centros de Instrucción, surgen Profesores mundialmente conocidos, alumnos excelentes y un constante progreso en las letras y sobre todo en las Ciencias.

¿Y qué decir de Inglaterra, uno de los pueblos más cultos, y que cuenta entre sus joyas más preciadas las Universidades de Orfox y Cambridge? Pues que su sistema de enseñanza es libre, sin más limitación que la vigilancia del Board of Education, cuyo papel es intensificar la enseñanza, fomentando y ayudando a las iniciativas individuales. Y esa supervisión del Consejo de Educación, es tan benigna que deja en completa libertad a los Colegios Libres, en lo que a plan de estudios y exámenes se refiere. Y es tan amplia esa libertad, que no hay **Segunda Enseñanza Oficial.**

Creemos, lealmente, y deducimos de lo expuesto, que en Cuba debe reformarse la Segunda Enseñanza sirviendo como modelo los beneficios obtenidos en los países citados, y en el artículo siguiente Deovolente, indicaremos los medios.

Tomás Segoviano de Ampudia.

PELIGROS - Por Jesús Prado Rodríguez

LAS iglesias protestantes se inmiscuyeron en la vida política y así vino la prohibición. Aquello que los bebedores habían de impender en whiskey pasa ahora a las arcas de las sectas. En estos momentos adquieren relieve los veteranos, quienes, metiéndose también en política, demandan una millonada de dólares con el fin de vivir confortables, ya que, para valorar su campaña, dicen que se ofrendaron como holocausto a la Patria libre. El pueblo pagará. Y el pueblo que trabaja ha formulado una pregunta:

—¿Por qué esas concesiones a los veteranos y no a los que, laborando todos los días, llegan a la vejez faltos de recursos y entre las garras de la pobreza?

Ingenuidades del pueblo. La milicia ensancha las esferas y se abre paso a través de los peligros. El militar es un puntal. Y a veces el camino por donde marchan los civiles. Cuando se quiere alcanzar la máxima fuerza hay que ampararse en las bayonetas. Una república que amase ideologías no consigue plenitud viril. Puede conseguir plenitud gloriosa, elevándose sobre las cumbres del pensamiento. Y aún la gloria que emana del talento no parece gloria si le falta el apoyo de la fuerza bruta. Aquí encaja lo de Unamuno: "Y es lo que influye el prestigio de que goza una nación, su significación ante el resto de las naciones, para la labor de cada uno de sus hijos. La armada inglesa apoya la confianza en sí misma con que un químico inglés investiga; el ejército alemán sustenta la labor de sus laboratorios." ¿En qué año escribió esto Unamuno? No lo recordamos. Quizás mucho antes de 1912. Mas ello no hace al caso. Paralelo al concepto de Unamuno va otro concepto de Ortega y Gasset. "Medítese un poco sobre la cantidad de fervores, de altísimas virtudes, de genialidad, de vital energía que es preciso acumular para poner en pie un buen ejército." Y luego: "¿Cómo negarse a ver en ello una de las creaciones más maravillosas de la espiritualidad humana?"

¿Espiritualidad? A nuestro juicio la espiritualidad no está en el ejército, sino en los que cantan la gesta heróica. Los que luchan al pie de los muros troyanos no hacen espiritualidad: hacen guerra. La espiritualidad puede hacerla Homero, y más tarde, Virgilio, fundiendo la lucha en rapsodias poéticas. Expos de los ejércitos va siempre el destrozo. No existe espiritualidad en los cadáveres que quedan sobre el campo ni en la sangre que tiñe los ríos después de la batalla. Pero surge la espiritualidad tan pronto como el poeta se apodera del acto heróico para meterlo en la estructura de la estética. "Oyóle Febo Apolo la plegaria, e irritado en su corazón, descendió de las cumbres del Olimpo con el arco y el cerrado carcaj en los hombros; los saetas resonaron sobre la espalda del enojado dios cuando comenzó a moverse. Iba parecido a la noche. Sentóse lejos de las naves, tiró una flecha, y el arco dió un terrible chasquido"... O esto de Virgilio:

Las trabes a su empujen crujen,
(ruedan;
enorme boquerón dan los tablones,
ni cosa abrigan que ocultarle
(puedan
dentro los vastos atrios y salones:
de los antiguos soberanos quedan
francas y desbubiertas las man-
(siones,
y afuera comparecen los soldados
que las puertas guardaban atro-
(pados.

Claro que los ejércitos, al invadir otras tierras con el fin de llevar a ellas la codicia del país invasor, pueden, después de la victoria, ocasionar conmociones que impulsen el progreso. Y claro también que, en la hora que vivimos, el país que crea un gran ejército es un país de cultura superior. Así Alemania, así Francia, así Inglaterra... Porque en lo antiguo se organizaron ejércitos que no respondían a la cultura de los pueblos. Avanzan medos y persas bajo las órdenes de Ciro, de Darío y de Jerges, y estos medos y persas no son cultos. Culta es Grecia, y su cultura se refleja en las Termópilas, en Maratón y en aguas de Salamina. Culta es Roma y por eso vence a Aníbal llevándole la guerra a Cartago. Hogaño sólo estructuran grandes ejércitos las naciones de gran reciedumbre espiritual.

Y los Estados Unidos crearon su ejército durante la guerra europea. Aquellos soldados yanquis llegaron en el momento oportuno, y no sólo vencieron a los alemanes, ya vencido por desgaste, sino que vencieron a sus mismos aliados. A los alemanes los vencieron con la metralla de los cañones, y, más que con la metralla de los cañones, bloqueándolos con la flota; a sus aliados ministrándoles armamentos y otros tensilios que iban a pagar en un pso de sesenta años. Si ahora los veteranos piden millones ¿por qué negselos? El pueblo ve en ello un pelio, y el peligro está en que los vetanos, faltos de dinero, se indigne Entonces, sólo entonces, habría peligro en estos héroes que fuer a Europa a correr aventuras y luchar por la libertad del dólar.

M.E.C.D. 2016

ES CASI SEGURO QUE KELLY SUSTITUYA A GRIMM

Parecia un Cuento de las Mil y Una Noche el Desfile de Potros de un Año Hijos de los Padres Más Famosos en la Fasig-Tipton

SportS DIARIO DE LA MARINA SportS

AÑO XCVIII — LA HABANA, MARTES, 19 DE AGOSTO DE 1930 — PAGINA QUINCE

Tres de los Cuatro Juegos los Ganaron

Y el de ayer fué por el margen de una carrera con 16 «jiles»

WASHINGTON, Agosto 18. — (AP) — Los Nacionales se apuntaron tres de los cuatro juegos de la serie con el Detroit al ganarles el de hoy que fué muy animado por 5 a 4.

Hadley no se dejó dar más que seis hits por los Tigres, pero acumularon suficientes en el sexto inning para hacer tres de sus carreras.

A Hogsett le pegaron nueve batazos "safes" en cinco innings incluso varios de más de una base.

Anotación por entradas, hits y errores:

		C.	H.	E.
Detroit. . . .	000 003 010	4	6	3
Washington. .	200 120 00x	5	16	1

Baterías: Hogsett y Hayworth; Hadley y Ruel.

Arrancada volante de los yachts Star Class en las regatas del próximo pasado domingo en aguas del Miramar Yacht Club al competir por la copa «Comodoro del Miramar Y. C.», la que fué ganada con un tiempo magnífico por el «Mambí», barco de la flota del Habana Yacht Club, timoneado por el doctor Miguel Antonio Riva y grumeteado por Guabela Aixalá.

De izquierda a derecha: Dr. Miguel Antonio Riva, piloto del «Mambí» y su grumete Guabela Aixalá. Esta tripulación resultó vencedora en la regata por la copa Comodoro del Miramar Yacht Club. Guabela es además, coach de remos del Vedado Tennis y un atleta all around.

Un Tubey de Bartell Empujó la del Gane

Ese batazo se lo dieron a Luque que entró de pitcher tapón en sustitución de Clark.—Wright disparó un jonrón

PITTSBURGH, Agosto 18.—(AP) — El doble de Dick Bartell muy lejos del jardín de la izquierda en el noveno, con las bases llenas, hizo cruzar el plate a Paul Waner y a Adam Comorosky con las carreras que dieron al Pittsburgh una decisión por 4 a 3 sobre los Robins, cuyo resultado fué reducir la ventaja de éstos sobre los Gigantes, que ocupan el tercer puesto y estuvieron ociosos, a medio juego.

Antes del emocionante batazo de Bartell, Glenn Wright había dado al Brooklyn la ventaja por una carrera disparando un cuadrangular en el noveno. Clark que dió a Ervin Brame una gran batalla en el box, aflojó en dicho inning cuando Paul Waner singleó y Comorosky y Bool tomaron la base por bolas. Luque relevó a Clark y Bartell lo saludó con el tubey que ganó el juego.

BROOKLYN

	V.	C.	H.	O.	A.	E.
Frederick, cf. . .	5	1	1	1	0	0
Gilbert, 3b. . . .	4	0	1	0	1	0
Finn, 2b.	0	0	0	1	1	0
Herman, rf.	4	1	2	0	0	0
Bissonette, 1b . . .	3	0	1	12	1	0
Boone, lf.	4	0	1	2	0	0
Bressler, lf. . . .	0	0	0	0	0	0
López, c.	4	0	0	5	3	0
Wright, ss	4	1	2	2	0	0
Moore, ss.	4	0	0	2	4	0
Clark, p.	3	0	0	0	5	0
Luque, p	0	0	0	0	0	0
Totales. . . .	35	3	8	25	15	0

(1) Sólo aparecen 25 outs porque la carrera decisiva se hizo con un out.

PITTSBURGH

	V.	C.	H.	O.	A.	E.
L. Waner, cf. . .	4	0	0	5	0	0
P. Waner, rf. . . .	4	2	3	2	0	0
Comorosky, lf. . .	3	1	0	3	0	0
Traynor, 3b. . . .	3	1	3	2	2	0
Grantham, 2b. . .	2	0	0	0	2	1
Bool, (1).	0	0	0	0	0	0
Engle (2).	0	0	0	0	0	0
Bartell, ss.	4	0	2	2	6	0
Suhr, 1b.	3	0	0	8	0	0
Hemsley, c.	3	0	0	5	1	0
Brame, p.	3	0	0	0	1	0
Totales. . . .	29	4	8	27	12	1

(1) Bateó por Grantham en el 9.
(2) Corrió por Bool en el 9o.

Brooklyn.	000 100 011—3
Pittsburgh.	000 100 102—4

Empujaron las carreras: Traynor, Bartell (3), Gilbert, Wrigt.

Two base hits: Herman, P. Waner, Gilbert, Bartell.

Three base hits: Wright, Frederick.

Home run: Wright.

Sacrifices: Grantham, Traynor.

Double plays: López a Wright.

Quedados en bases: Brooklyn 7. Pittsburgh 4.

Bases por bolas: Brame 2; Clark 2. Struck outs: Brame 8, Clark 5.

Hits: Clark 8 en 8 y un tercerio; Luque 1 en 0 innings.

Pitcher perdedor: Clark.

Umpires: Reardon, Moran y Mc Grew.

Tiempo: 1.32.

Tres Juegos y Medio de Ventaja los Cubs

Ayer acribillaron a batazos a los Phillies y obtuvieron una decisiva victoria, que es la tercera seguida

CHICAGO, Agosto 18, — (AP) — Los Cubs realizaron nueva labor constructiva en su tarea de obtener una ventaja en la batalla pir el estandarte de la Liga Nacional y hoy anonadaron a Filadelfia por 17 a 3 en su tercer victoria de la serie, que les dió un margen de tres juegos y medio sobre el Brooklyn, por haber éste perdido con el Pittsburgh.

Perce Malone contuvo a los Filis en ocho hits y se apuntó su décimoquinto triunfo de la temporada. Los Oseznos acribillaron a Hensen y a Phillips atizándoles 17 hits y utilizaron nueve bases por bolas con gran aprovechamiento. Woody English recibió cuatro pases, pegó un hit y empujó cinco de las carreras del Chicago.

Hack Wilson disparó su cuadrigésimo-segundo jonrón del año iniciando con él una arremetida de seis carreras en el octavo inning, faltándole sólo un batazo de circuíto para batir el record establecido la pasada temporada por Chuck Klein que vió la pelota caer en las graderías.

Malone también soltó una película de cuatro esquinas con uno en base.

PHILADELPHIA

	V.	C.	H.	O.	A.	E.
Brickell cf . . .	5	0	1	5	0	0
Thompson 2b . . .	5	0	0	1	1	0
Odoul lf	3	0	1	4	0	1
Klein rf	4	0	0	3	0	0
Hurst 1b	4	0	2	5	0	0
Rensa c	4	0	0	4	0	0
Whitney 3b	4	1	2	2	1	0
Thevenow ss . . .	4	1	0	0	2	1
Hansen p	1	0	0	0	0	0
Phillips p	2	1	2	0	0	0
Sigman (1) . . .	1	0	0	0	0	0
Totales	37	3	8	24	4	2

(1) Bateó por Phillips en el 9o.

CHICAGO

	V.	C.	H.	O.	A.	E.
Blair 2b	6	1	2	3	3	0
English 3b	2	5	1	0	1	1
Cuyler rf	5	2	1	4	0	0
Wilson cf	5	2	4	2	0	0
D. Taylor lf	3	3	2	4	0	0
Bell 1b	5	2	3	6	2	0
Hartnett c	5	0	2	5	0	0
Farrell ss	5	0	0	1	3	2
Malone p	5	2	2	2	1	0
Totales	41	17	17	27	10	3

Anotación por entradas:

Phila	000 020 001— 3
Chicago	203 303 06x—17

SUMARIO:

Empujaron las carreras: Wilson 4, Bell 3, Hartnett 3, Malone 2, Thompson 2, D. Taylor, Cuyler 3, Brickell. Two base hits: Brickell, Hartnett 2, D. Taylor 2, Bell, Whitney. Home runs: Wilson, Malone. Bases robadas: English Cuyler Blair. Sacrifices: Odoul, Bell. Double play: Friberg, Thompson y Hurst. Quedados en bases: Philadelphia 8, Chicago 10. Bases por bolas: Hansen 4, Phillips 5. Struck out: Hansen 2, Phillips 2, Malone 5. Wild pitch: Hansen. Passed ball: Rensa, Hits: Hansen 5 en 2.2-3 innings; Phillips 12 en 5.1|3 innings. Pitcher perdedor: Hansen. Umpires: Scott, Quigley y Jorda. Tiempo: 2:05.

Ajedrez Internacional

—Doce maestros discutirán valiosos premios.
—Simultáneas ofrecidas por el Dr. Alekhine

LIEJA, agosto 18. AP.—El Congreso Internacional de Ajedrez organizado como parte del programa de los festejos del Centenario de la Independencia por los ajedrecistas belgas fué solemnemente inaugurado hoy en el Palacio del Festival situado en los terrenos de la Exposición. Durará una quincena cuya mayor parte se dedicará a un torneo de maestros en que doce de ellos invitados a esa justa competirán a diario por valiosos premios. La fecha final de dicho torneo será el 30 de agosto. El día de hoy fué dedicado a una exhibición de juegos simultáneos por el doctor Alexandre Alekhine de París, campeón del mundo. Se hizo una llamada a jugadores voluntarios para enfrentarse con él; pero sólo veintitrés respondieron a la misma. Jugando con con suma confianza y con bastante rapidez el doctor Alekhine dió cima a su tarea en tres horas y media, derrotando a veintiún contrarios y perdiendo con dos de ellos. Una ovación entusiasta acogió el anuncio del resultado.

Hasta mañana por la tarde no se comenzará a jugar en el torneo internacional. Norteamérica estará representada por Frank J. Marshall, de New York, campeón de los Estados Unidos. Los otros países que tienen jugadores en la lista de los doce inscriptos son: la Argentina, Inglaterra la India, Alemania, Polonia, Rusia, Dinamarca, Holanda y Bélgica.

NOQUEARON A DI CARLOS

NUEVA YORK, Agosto 18.—(AP) —Harold Mays de Bayonne, N. J., un peso máximo, noqueó a Armando di Carlos, de Italia, después de veintiseis segundos de pelea en el quinto round de su match a diez que se verificó en Henderson's Bowl, Coney Island, esta noche.

Kelly Jugará la Primera Esquina

PROBABLEMENTE JUGARA EN LA INICIAL POR CH. GRIMM

CHICAGO, Agosto 18 (AP).— Long George Kelly, «el Largo», gracias a sus incesantes andanzas beisboleras ha llegado a Chicago donde su famoso tío Bill Lange jugó hace mas de treinta años por el capitán Anson.

George Lange Kelly fué adquirido por los Cubs del Minneapolis de la American Association en un trato que comprende a Malcolm Moss, lanzador zurdo y a otro jugador cuyo nombre se revelará posteriormente en la semana. Kelly hará acto de presencia mañana y probablemente será enviado a jugar primera base hasta que Charley Grimm se restablezca de la herida de spike recibida el sábado.

Kelly pasó catorce temporadas en la Nacional con los Gigantes. En 1927 fué al Cincinnati donde permaneció hasta hace un mes en que fué licenciado. Firmó luego con el Minneapolis y ha acumulado un promedio al bate de .352 en 33 juegos.

El presidente de los Cubs William L. Veeck está resuelto a que no le falten reservas de facultades con el asalto por el estandarte en su momento culminante.

Padres Más Famosos en la Fasig-Tipton

La sangre de Sir Gallahad III se impuso en las ventas y los millonarios pujaron miles y miles de dólares en la adquisición de sus decendientes.

H. D. HERTZ, un "PORE" DE CHICAGO, PAGO VEINTISEIS MIL "MARACAS" POR DOS LINDAS POTRANCAS DE FAMILIAS NOBLES

Los ricos petroleros de Texas se hicieron de un potro dorado--hijo de Sir Gallahad--por el que pagaron la respetable suma de 30 mil pesos

(Por Nuestro Enviado Especial "SALVATOR")

Saratoga, Agosto 14 de 1930.

La fama de Sir Gallahad III realzada por la carrera triunfal de su famoso hijo Gallant Fox durante la temporada hípica de 1930, repercutió decisivamente en la cantidad y la calidad del público que asistió anoche al edificio en que efectúa la Compañía Fasig-Tipton sus anuales ventas de ejemplares de un año, billetes de lotería cuyo precio varía sin que se logre asegurar su aparición en la lista oficial por mucho que se pague por ellos. La conformación física y las líneas sanguíneas son factores muy atendibles, pero que no siempre determinan una carrera de éxitos.

Los Estados Unidos no obstante la barrera arancelaria que han construído desde un océano al otro para impedir, como con una moderna muralla de la China, la competencia de las mercancías exranjeras, producidas por una mano de obra remunerada muy inferiormente, sigue siendo a pesar de todo una parte integrante del mundo, y por este motivo tan circunstancial, la crisis también se percibe aún en los sitios menos afectados por la desinflazón, como lo son la gran metrópoli neoyorquina y Saratoga, punto de temporada que florece a expensas de los acaudalados propietarios de pur sangs y de los jugadores profesionales, clases estas dos a las cuales aún no les falta el dinero.

Sin embargo, la vanidad, el deseo de figurar y no dar el brazo a torcer, impidió que faltara uno solo de las grandes figuras del deporte hípico a la reventa del miércoles por la noche en la caseta de Fasig-Tipton. La ausencia de aquel lugar en las presentes circunstancias equivalía, prácticamente, a confesar que la baja de Wall Street había afectado al ausente más de lo que se habían imaginado hasta los eternos chismosos

TODOS A UNA

Además, la calidad demostrada por la descendencia de Sir Gallahad III, tanto en los Estados Unidos como en Inglaterra, en el corto espacio de tiempo que lleva dedicado a la recría, justificaba cualquier sacrificio que se hiciese para no faltar a la "cita".

No obstante que la gloria mayor alcanzada por el semental importado de Francia al costo de $100,000, parte de las victorias consecutivas de su hijo Gallant Fox, otro motivo que indujo a los compradores anoche a romper todos los records para adquirir sus descendientes, es el sello de calidad que imprime a sus productos en general, como lo demuestra la actuación en el turf de sus hijos, The Scout II y Sir Andrew en Inglaterra y de Betty Derr, Flying Gal, Galaday, Pansy Walker, Insco, Escutcheon Ormesby, Merry Vixen, White Favor y Easter en los Estados Unidos.

Y como si no fuera suficiente, como detalle adicional para entusiasmar al aspirante a comprador, Quatre Bras, hijo de Teddy y Plucky Leige y hermano entero por lo tanto de Sir Gallahad III, ganó el sábado 9 de Agosto el clásico juvenil en el Hipódromo de Deuville, siendo aclamado como la estrella del año en el turf francés; y además, Bulldog, otro hermano entero de Sir Gallahad III, hizo su llegada a los Estados Unidos desde Inglaterra, donde fué adquirido en $100,000, por C. B. Shafer para ser colocado como semental al frente del Coldstream Stock Farm en Kentucky.

LOS ARISTOCRATAS

Con el foco intenso de la popularidad cayendo de lleno sobre el papaíto de Gallant Fox, no era extraño que en las primeras filas de sillas junto al redondel donde se exhiben los ejemplares que se rematan, apareciera la "élite" de la alta sociedad americana, cuya fortuna personal en conjunto tendría que contarse por billones.

En el curso de una noche en que fueron rematados cincuenta y nueve pur sangs por un gran total de pesos 345,100.00, con un promedio de pesos 5,849.15 por cada ejemplar, ocuparon el centro de la escena trece descendientes de Sir Gallahad III, o sea seis potros y siete potrancas, que fueron vendidos en $205,300.00 y promedio de $15,792.30, que constituye un record mundial atendido el número de los rematados.

Los seis potros cambiaron de manos por $122,800, o sea un promiedo de más de $20,000, y las siete potrancas alcanzaron un precio de $82,500 y promedio de muy cerca de $12,000, que es otri record de pago para pur sangs del sexo femenino.

LOS FENOMENOS

El primer Sir Gallahad sacado al redondel, hijo de la yegua Bessie Melton y medio hermano por lo tanto de los conocidos Donges, Shark, Patuxant y otros, fué vendido en pesos 19,000, al Three D's Farm, nombre con el que es conocida la cuadra de los millonarios petroleros y ganaderos del Estado de Tejas, los Waggoner's, que fueron los mayores adquirentes de yearlings durante la noche.

El segundo Sir Gallahad fué una potranca, hija de Breathing Spell, matrona que ya ha producido ganadores de la talla de Busq American, Resting Time, The Tattler y Hurry Home. Esta potranca fué vendida en $10,000 al Greentres Stable de Mrs. Payne Whitney.

Un medio hermano de Ormesby y Chelys, hijo de Chewink, lo que representa la unión de las mismas líneas sanguíneas que produjeron a Gallant Fox, fué adquirido en $17,000, por el acaudalado E. R. Bradley; un potro dorado, hijo de la joven yegua Dare Say,, pasó al Three D's Farm por $26,000; y el precio más alto de la noche para potrancas se alcanzó cuando el propio Three D's Form abonó $26,500 por una hija dorada obscura de Embassy, lo que la hace media hermana del acreditado ganador de stakes Voltaic.

EL RECORD

La estrella de la venta hizo su aparición al entrar en el redondel un potro dorado, hijo de Sir Gallahad III y de Fasnet, hermana entera del veloz ejemplar de carreras y hoy buen semental Blazes. Todos los millonarios se empeñaron en hacerse de este maravilloso ejemplar y la puja fué subiendo en saltos de a mil pesos, y esta vez de nuevo se impusieron los pozos de petróleo de Tejas, y el Three D's Farma se adueñó del potro al hacer la magnífica oferta de $30,000.

Un hijo de Gowell, yegua que en su tiempo fué lo suficientemente buena para ganar el Latonia Derby en competencia contra los ases masculinos de la división de tres años, fué vendido en el relativamente bajo precio de $6,800, a Grant Kennedy; $5,000, fué pagado por una hija de Hurry Home, lo que la hace media hermana de Homelike que compitió el pasado invierno en la Habana, siendo el comprador Mr. Norman Church, cuyos ejemplares actualmente entrena E. L. Fitzgerald, el amigo de Pickens y del querido amigo doctor Eduardo Cárdenas, tan admirador de Yorkville, Sirocco, Different Eyes y George Kuffan.

El siguiente ejemplar ofrecido, una potranca, fué vendida en $8,000 a Jack Baker, siendo hija de la yegua importada Peroration y media hermana por tanto de Chouttte; otra potranca, hija de Princess Marian, media hermana ésta de Campanini, fué vendida al Flying Horse Farm en $7,000; y un magnífico potro dorado, hijo de Sunspot, pasó a ser propiedad de Norman Church, el patrón del astuto Fitzgerald, por $24,000.

DOS REINAS

H. D. Hertz, el millonario de Chicago, dueño de Reigh Count y de Anita Peabody y que ocupa un cargo de influencia deciciva en los destinos del floreciente Arlington Park, no podía quedarse con las manos cruzadas mientras cambiaban de mano tantas estrellas en embrión, y abrió la bolsa para pagar $16,000 por una hija de Sir Gallahad y Risky, madre de la potranca Risque, que tanto ha lucido este año en las sedas del propio Hertz; y dió $10,000 por otra potranca dorada, hija de la célebre yegua Ten Lec, ganadora de 16 carreras y $37,000 durante su vida activa del turf.

Hijos de Whisk Broom II, Peter Pan, Sun Flag, Jim Gaffney, Tryster, Supremus, Campfire, Black Toney, Stimulus Pot au Feu, Ambassador IV, Durbar II, Pennant Chatterton, Widair, High Time, Black Servant y General Lee también fueron vendidos, habiendo alcanzado precios muy satisfactorios un hijo de Stimulus-Evelyn White, adquirido en $5,500 por nuestro viejo amigo Walter Carter para el Rosedale Stable; un hijo de Pot au Feu-Prodigy, por el que pagó $10,000 el Three D's Farm; otro por Durbar II—Fox Trot, en $7,200 por A. Baker; otro por Black Servant-Homily, en $8,800 para el Belair Stud; uno por Campfire-Celiva en $5,000 por Johnny Hastings; uno por Campfire-Hayai en $5,700, por W. H. Bringloe; y otro por Black Toney-Melinite, en $11,100 por Mrs. Vanderbilt.

La reventa de yearlings demostró que los hijos de Black Toney, Black Servant, Jim Gaffney, Tryster, Campfire, Chatterton y Pennant siguen teniendo gran demanda; que High Time parece haber pasado de moda; que los éxitos de los hijos de Stimulus lo han acreditado definitivamente como semental; y por último, que los sementales debutantes Durbar II, General Lee y Sun Flag, cayeron bien.

SUEÑO O PESADILLA

El remate de los yearlings de Hancock, criados en sus fincas de Claiborne y Ellerslie, resultó por tanto, no obstante la inclemencia de las actuales condiciones financieras, un éxito en todo el sentido de la palabra, sirviendo para darle momentáneamente la impresión al cronista que la baja del azúcar era una horrible pesadilla y que de nuevo estábamos en la danza de los millones.

El viernes 15 se subastan los ejemplares del Coronel Chinn, y las apuestas aquí se hacen a dinero parejo sobre si superarán en precio sus pur sangs a los rematados por Mr. Hancock.

Buen negocio haría el Coronel Chinn si se celebrase su remate de yearlings en la Habana.

SALVATOR.

Muchos Agasajos a los Equipiers de Oriente

Anoche se les ofreció un Ponche de Honor en el Deportivo Paula.—Hoy irán a La Cotorra y al D. Hispano América

El Club Deportivo Paula festejó ayer a los Campeones Nacionales En su residencia social de Habana 208 le dieron un Ponche de Honor a los orientales quiénes hicieron su entrada triunfal en la casa de los paulistas en medio de una gran concurrencia, de la que destacó el Comité de Damas. El presidente de la sociedad, señor José Barreiro, hizo uso de la palabra para dar la bienvenida a los forasteros. Luego se sirvió un riquísimo ponche y surgieron entonces los riquiracas de costumbre; de parte y parte se inició una guerra de cantos y hubo cheers para todos, incluso para los señores Ancos, Pelotazo y Olímpico que se encontraban en la fiesta.

Antes de abandonar el local de los paulistas el presidente del Club Deportivo Español de Santiago de Cuba dió las gracias al Deportivo Paula por las atenciones y deferencias que habían tenido con sus jugadores.

OTRAS FIESTAS

Ayer por la mañana fueron los miembros del Deportivo Español a una comida que les ofreció don Julio Blanco Herrera, en los jardines de La Tropical. Y hoy a la una, irán a los jardines de La Cotorra, para aceptar una gentil invitación que les ha hecho don Claudio Conde, el viepo amigo de los futbolistas. Ignoramos en qué consistirá la fiesta, pero aseguramos que los orientales pasarán horas muy gratas en los predios de Guanabacoa, pues Claudio Conde tiene gran interés en ello. Este conocido industrial tendrá a la disposición de los Campeones Nacionales unas cómodas guaguas, para que se trasladen desde el hotel Palacio, donde se hospedan, a los jardines de La Cotorra. Y la hora de partida será a la una de la tarde.

LA MADRINA DEL EQUIPO

Anoche estuvieron nuevamente en nuestra casa los jugadores del Deportivo Español, y en su visita nos hablaron entusiasmados de la buena suerte que les había dado la madrina que nombraron en la Habana.

La señorita Alicia Blanco, perteneciente a la Sociedad Nueva Fábrica de Hielo, ha sido la mascota de los cantiagueros, y para ella tienen todos frases de halago.

HOY EN EL CAMPO ARMADA

Los futbolistas orientales se pien san ir mañana, pero antes serán festejados también en el Deportivo Hispano América y en su posesión del Lucero. Los hispanófilos no han olvidado el buen trato que recibieron de los orientales cuando visitaron en una grata excursión a Oriente, y quieren aprovechar esta ocasión para pagar de alguna manera tanta deferencia y atenciones que tuvieron los santiagueros con sus representantes deportivos y muy particularmente con el señor Rafael Armada, entonces presidente del Hispano. Los luceristas ofrecerán esta noche a las nueve un ponche de honor a sus amigos de Oriente.

Anoche recibimos el siguiente telegrama:

MANATI, agosto 18 (Por Telégrafo). — DIARIO DE LA MARINA, Habana. La victoria futbolística del Deportivo Español en esa capital, conquistando la supremacía máxima del fútbol cubano, ha causado enorme sensación en los círculos deportivos de este pueblo. La actuación brillantísima de Ojea, el centro delantero, factor decisivo de la gloriosa victoria que celebra su club, se celebra con gran regocijo debido a que dicho jugador perteneció al disuelto equipo de este pueblo que tantos triunfos resonantes conquistara en pasados años.

Los amigos del héroe celebran con ardientes vivas la labor incomparable del valiente jugador que ha conquistado para el deporte oriental un glorioso galardón. La bella prometida del joven Ojea, residente en este pueblo, recibe continuas felicitaciones con motivo del ruidoso triunfo de su prometido.

Pyñeyro, corresponsal.

V. CAMPOLO FIRMO PARA PELEAR CON JACK SHARKEY

Recibió una invitación de Benito Mussolini para visitar a Italia

NUEVA YORK, Agosto 18. — Frente a fotógrafos y periodistas firmó contrato para la pelea con Jack Sharkey el 5 de Septiembre, el peso completo argentino Victorio M. Campolo.

Sharkey firmará más tarde. El Garden ha invitado a Johnny Buckley y Jack Conway, apoderados de Sharkey a venir a Nueva York el jueves para celebrar la firma de los contratos con una fiestecita particular.

Victorio recibió anoche un cablegrama de Benito Mussolini invitándolo a visitar a su patria después de su pelea con Sharkey y deseándole buena suerte en dicha pelea.

Campolo agradeció al Duce su invitación, contestando que le informará luego si decide aprovecharse de su afectuosa invitación.

Un comerciante italiano de esta Ciudad ha colocado el primer pedido de entradas para la pelta entre el bostoniano y Victorio. El comerciante quiere asegurarse de mil billetes de ringside para distribuirlos entre sus clientes.

Campolo regresó al Campamento de Gus Wilson en Orangeburg, con su séquito esta noche. En Orangeburg resumirá su entrenamiento para la pelea de Septiembre.

Dril blanco S-100 legítimo "TAYLOR". Almacén de Paños SOBRINOS DE NAZABAL, Muralla 70.

MERITO ACOSTA CONTRATA CLUBS PARA LA HABANA

Espera abrir una gran temporada en Almendares Park el próximo invierno

LOUISVILLE, agosto 18. AP. Merito Acosta llegó hoy de la Habana para discutir planes sobre el próximo invierno con W. Knebelkamp, dueño del Louisville de la American Association, que se encuentra enfermo y Acosta dijo que no podría hacer declaraciones hasta hablar con él, probablemente mañana.

Agregó que esperaba visitar Cincinnati, Chicago y Nueva York, regresando luego aquí donde permanecería breves días para salir de retorno a la Habana de hoy en dos o tres semanas. No se quedará a ver la serie mundial.

Jimmy Johnson, el viejo manager de boxeadores, se queja de que ya no puede encontrar buenos pesos completos en Europa. La razón es bien sencilla: todos se están ganando el pan en los Estados Unidos.

LOS JUEGOS DEPORTIVOS CENTROAMERICANOS EN PANAMA, ES CASI SEGURO

PANAMA Agosto 18 (AP).— La noticia anunciando que el gobierno del Salvador no ha aceptado la misión de organizar los Olímpicos Centroamericanos de 1934 ha producido aquí vivo entusiasmo ya que se escogió a Panamá en segundo lugar en caso de que el Salvador no pudiese aceptar el nombramiento hecho por el Comité Olímpico de la Habana.

En los círculos deportivos panameños y en la federación existe la convicción de que el gobierno de Panamá aceptará la honrosa designación en cuanto reciba una comunicación oficial anunciando la misma por parte del Comité Olímpico de la Habana.

VENCIO EL CLUB ALAVA CON SCORE DE 12 A 4

BANAGUISES, agosto 18. DIARIO, Habana.

Con anotación de doce carreras por cero el club «Alava» derrotó ayer en los terernos «Alava Park» al club «Martí» del pueblo de su nombre. Echevarría el pitcher del Alava solo permitió dos hits a los cuarto inning José Miguel Zulueta el brillante inicialista del Alava realizó una magnífica cogida sobre un mal tiro del short stop Martínez que fué la nota más sensacional del juego. José Manuel Zulueta, Rafael González, Mario Martínez e Isidro García se distinguieron tanto en el ataque como en la defensa, mereciendo en ocasiones seguidas delirantes ovaciones de los fanáticos.

Francisco Herrera,
Corresponsal.

ABAD GANO POR PUNTOS

FREEPORT, Agosto 18. — (AP) — Capturando los tres últimos rounds, Davey Abad de Freeport, que pesaba 132 libras, venció por puntos a Oscar Bernard de Panamá de 128 y media, en el match principal a ocho rounds que tuvo lugar en la noche de hoy ante 1,500 personas en el Freeport Arena.

BILL TILDEN DERROTO A ELLSWORTH VINES, PERO CON GRAN DIFICULTAD

NEWPORT R. I. agosto 18 AP. Big Bill Tilden, experimentando gran desventaja a causa de la lesión que en una cadera sufrió la semana pasada, tuvo que apelar a sus profundos conocimientos de tennis para derrotar a Ellsworth Vines, joven jugador de California que promete mucho por 9-7; 6-2 en un match del segundo round del décimo-cuarto torneo anual de invitación del Newport Casino.

Complementos de una comida, auxiliares de una digestión.... Una taza de café y un Arlequin de Pierrot.... Buen Tabaco a 10 cts.

EN LAS GRANDES LIGAS

RESULTADO DE LOS JUEGOS CELEBRADOS AYER

LIGA NACIONAL

Pittsburgh 4; Brooklyn 3.
Chicago 17; Filadelfia 3.
Unicos juegos celebrados

LIGA AMERICANA

Washington 5; Detroit 4.
Filadelfia 6; San Luis 4.
New York 11; Chicago 4.
Cleveland en Boston, lluvia

ESTADO DE LOS CLUBS

	Cgo	Bro	N.Y.	S.L.	Pitt	Bos	Cin	Fila	Gan	Ave.
Cgo.	—	14	6	9	8	14	6	14	71	612
Bro.	5	—	10	11	13	10	9	11	69	580
N. Y.	9	6	—	8	13	7	11	12	66	579
S. L.	9	8	8	—	4	12	13	7	61	526
Pitt.	7	6	6	12	—	7	8	11	57	496
Bos.	4	6	7	7	8	—	11	11	54	462
Cinci.	9	4	6	3	4	8	—	12	46	414
Fila.	2	6	5	5	8	5	7	—	38	328
Pdos.	45	50	48	53	58	63	65	78	462	

	Fila	Was	N.Y.	Cley	Det	S.L.	Cgo	Bos	Gan	Ave.
Fila.	—	9	9	13	11	14	14	12	82	678
Was.	8	—	11	11	12	11	6	13	72	610
N.Y.	8	3	—	9	11	10	16	14	71	592
Clev.	7	8	8	—	11	7	10	12	61	508
Det.	5	6	6	14	—	9	6	12	58	483
S. L.	3	9	5	5	5	—	10	9	46	395
Cgo.	5	8	6	2	6	14	—	5	46	383
Bos.	3	3	6	5	6	10	8	—	41	347
Pdos.	39	46	49	59	62	71	74	77	477	

JUEGOS ANUNCIADOS PARA HOY

LIGA NACIONAL

New York en San Luis.
Filadelfia en Chicago.
Boston en Cincinnati.
Brooklyn en Pittsburgh.

LIGA AMERICANA

Chicago en New York.
San Luis en Filadelfia.
Detroit en Washington.
Cleveland en Boston.

M.E.C.D. 2016

Pelea Hoy el Torito de Mataderos Con Bruce Flowers

TOPICOS FUTBOLISTICOS

A Cargo de PETER

Hasta ahora los equipiers orientales recibían «hierros» de los de la Habana.

Pero el que nos empujaron el domingo los del indómito Oriente es para sentirlo todo un año. ¡Quién aguanta a los santiagueros!

Eso es para que se convenzan de que un partido lo gana cualquiera, aun cuando somos de opinión de que si cuarenta partidos juega la Juventud Asturiana con la poca suerte que lo hizo el domingo y de contra tan mal jugado, los cuarenta se los gana el Deportivo Español, de Santiago de Cuba, que no es la «paloma» que muchos se figuraban.

La salida de Valentín, uno de los más firmes puntales del equipo fué un handicap grande, pero aun con eso, no hay derecho a que un conjunto por el hecho de que sufra la baja de uno de sus jugadores ofrezca un pésimo juego como el desarrollado por los **toros**.

El juego de conjunto brilló por su ausencia; no tiraron bien ni un sólo corner y hasta para desesperar más a los que ansiaban el triunfo del Campeón de la Habana ni siquiera lanzaron como mandan los cánones los saques de out, y en los últimos momentos en que los orientales se empeñaban en que el reloj caminara más rápido que de costumbre, pues se defendieron a la desesperada, echando balones fuera, como para demostrarle a los habaneros que ellos también conocen de esa estratagema de los equipos de la Habana.

El juego se desarrolló sin un sólo incidente. Y a ello contribuyó bastante el deportivismo de los equipos contendientes y el buen arbitraje de Conrado González.

Los Campeones de Oriente dejaron una buena impresión. En la mente de todos quedó la casi seguridad de que los nuestros son los mejores y que en una serie de cinco juegos, ganarían cuatro. Pero la cuestión no es parecerlo, sino serlo. El movimiento se demuestra andando y la supremacía en futbol la dan los goals. El equipo que nos envió Santiago de Cuba batió una vez a nuestro goalkeeper y en cambio los artilleros de nuestro equipo campeón no pudieron batir al otro.

La verdad es que nadie pensó que los orientales lucieran tanto como lo hicieron. Entendemos que los primeros en extrañarse habrán sido los Campeones de la Habana, pero no pasó de ser una extrañeza para convertirse en sorpresa. Los equipiers asturianos fueron los primeros en reconocer que tenían delante de sí un conjunto ebrio de entusiasmo y muy bien preparado, y de ahí que después de los cinco primeros minutos, Valentín, por ejemplo, empezara a jugar con la furia que lo hizo y fué precisamente por lo que, en una jugada cerca de la línea de out, al caer, resultó lastimado de tal manera que luego no pudo continuar jugando pese a los inauditos y sobrehumanos esfuerzos que realizó para hacerlo. Aquello que parecía un alarde de amor a la bandera deportiva asturiana, no era sino el reconocimiento de Valentín en el valor del contrario.

Los Campeones de Orientes vuelven invictos a su **home**. El Deportivo Español, como el Athletic de Bilbao —y valga la hipérbole —puede vanagloriarse de haber ganado el Campeonato de Oriente y el Campeonato Nacional, sin haber perdido ningún partido.

Un equipo que sale airoso ante el Dolores, Diablos Rojos, del Central Almeida, Deportivo Guantánamo y Catalunya en Santiago de Cuba. Y luego viene a la Habana y obtiene también la victoria no ya con el equipo Campeón, sino también con el conjunto que más jugadores buenos tiene, es señal de que vale algo.

Los Campeones Orientales hicieron gala de un juego combinado y en el juego por alto demostraron superioridad a los maestros. ¡Juegan mucho de cabeza!

Los asturianos dominaron más que ellos, esto es la verdad. Pero el dominio no da triunfos más que en aquellos partidos que casi nunca se registran y en que son los corners los que deciden una justa. El triunfo de los orientales consiste no en haber metido un goal, sino en no permitir a los asturianos que anotaran.

Este triunfo de los orientales no debe entristecer a los asturianos. Al deporte le ha convenido mucho ese triunfo, pues ya verán cómo el año que viene, a la hora de discutir el Campeonato Nacional en Santiago de Cuba, los santiagueros no van a lucir «palomas» como antes del triunfo del Deportivo Español le parecían a todos los aficionados habaneros.

x x x

El Comité Directivo, en junta extraordinaria celebrada el viernes, acordó convocar al Concurso por la Copa Omega. Pero para hacerlo tuvo que pedir a los donantes del trofeo permiso para alterar una de las Bases del Concurso, aquella que determina que sea a dos vueltas.

Será un aliciente grande para la afición.

x x x

El domingo jugaron la Selección Cubana y el Catalunya. El team catalán que se presentó el domingo era muy superior al que conoce la afición. Vimos a los criollos meter dos goals y ninguno a sus contrarios. Pero el gesto de Galcerán, tirando exprofeso un penalty a kick para nosotros valió más que los dos goals anotados por los del patio.

¡Son tan raros los gestos deportivos en nuestro ambiente! Galcerán goza fama de ser uno de nuestros más caballerosos jugadores, pero desde el domingo se ha ganado otro título, y muy bien merecido: El de Gentil.

x x x

No asistió el Kid Chocolate a la invitación que le hicieran la Asociación de Futbol de la República de Cuba.

Con anterioridad tenían él y Pincho Gutiérrez, su manager, un almuerzo en Baracoa.

Tampoco asistió el Alcalde de la Habana. Los políticos siempre están muy ocupados en los asuntos políticos, pero lo que no encontramos bien es que no haya mandado la Banda Municipal, ello deslució el izamiento de la bandera nacional por un grupo de atletas cubanos y españoles.

x x x

Seguimos informando a nuestros lectores, de la magna fiesta que los "novillos" del Europa, están preparando para el día 24 de Agosto en el Salón Ensueño de los jardines de La Tropical. Una orquesta de doce profesores, un famoso son oriental y el sexteto "Merengues del Europa", alternarán en un programa continuo.

Como deferencia a los europeistas, el Grupo Acordeónico de Gijón que dirige el Maestro Baron y que se encontrará de paso por esta ciudad en esa fecha, hará acto de presencia en el Ensueño y deleitará a los «naturalistas», con un estupendo programa bailable.

De más está decir que el «néctar tropicalino", abundará de manera extraordinaria y que se podrá tomar sin tasa.

URIONA Y MATEO ARROLLARON ANOCHE EN EL ESTELAR DEL JAI

Y en un desastre quedaron en 18, Ugalde y Casaliz.—El prólogo que dió alarmantes vueltas, triunfaron Goyo y Salazar.—A 28 iguales ganaron Juanito y Trecet.—Hoy: gran función

Y no habiendo más asunto que discutir, sobre si éstos eran mejor que los otros y ganaban y si los otros eran peores que éstos y aquéllos y perdían se levantó la sesión previa, que hacen los grupos de fanáticos antes de entrar en materia peloteante y desde los pasillos pasaron a la cancha, que se ofrecía tan deslumbradora como siempre. Y los fanáticos los de siempre; los de todos los días a la misma hora; sin corregir en sus exaltados entusiasmos, aumentados en el número por los fanáticos lunáticos, que no faltan un solo lunes. Ni que fueron remendones con título y de portal del honorable gremio de zapateros.

Pasó el himno. Vaya usted mucho con Dios. Pasó el danzón. Hasta luego pícaro y bribón y pasaron los aplausos prolongadores y todos callaron más que los sordomudos; sólo la pelota blanca, redonda como una bola de nieve, se paseaba impulsada por las cestas de los disputantes del primero de la noche del lunes; los blancos, Creus y Solá, más conocido por el simpático y volador Zepelín, contra los azules, Goyo y Salazar. Y como tanto y tan bien peloteó enero como febrero, el encerado dió más vueltas, unas veces al derecho y otras al revés, con empates en la primera y segunda decena, éstos más alarman tes que aquéllos. El último se aplaudió en diez y ocho. Después, peloteando muy atentamente, los azules se despidieron de los blancos que quedaban casi verdes y en el tanto veintiuno. Un partido sobresaltante, pero bueno. Boletos a $3.60.

Primera quiniela, Mateo, boletos a $3.60.

Combinada, Mateo y Millán, boletos a $28.

Y allá van los del estelar del lunes, los blancos, Ugalde y Cazális, contra los azules Uriona y Mateo. Este Mateo es un matador colosal; juega todos los días y todos los días queda bien aunque pierda. Y el partido resultó una debacle un poco triste y dolorosa para los que ingresaron los menudos a los dos blancos, que anoche ni sabían dónde estaban o creían que estaban en Pekín jugando al siló; pues como los dos azules salieron como deben salir los prohombres y no dejaron de pegar y de quemar en todos los tantos y los blancos daban pocas y esas en la falta, en la arena, en todas partes donde se hacen los tantos, pues los azules se lo llevaron arrollando. Uriona, porque entró a todo en cuatro cuadros y a todo fácil, porque Casáliz no levantó la pelota nada, y Mateo se lució como un rey, porque Ugalde o no entraba o entraba con desacierto, sin eficacia o para pifiar. De manera que el estelar salió estrellado. Una calamidad, los blancos quedaron en diez y ocho. Y llegaron ahí por un casual. Boletos a $3.80.

Segunda quiniela, Onaindia, boletos a $8.

Combinada: Onaindia y Ferrer. Boletos a $70.

Y contendieron en el del cierre, los blancos, Juanito y Trecet menor, contra los azules, Aguiar y Arrondo. Nada de empates en la salida; pelotean bien los dos pares: una racha azul y otra blanca; iguales a 14 y a 15. Continúa el buen peloteo entre par y par; más alarmantes empates en 22; 23; 24; 26; 27; 28. ¿Hay trágica? No la hubo. Lo ganaron los blancos. Jugaron mucho y muy bien. Boletos a $3'60.

Hoy, martes saleta.

F. RIVERO.

PROGRAMA PARA HOY

Primer partido a 25 tantos.
Morales y Arrondo, blancos; Creus y Solá, azules.
A sacar ambos del cuadro 9 y medio.

Primera quiniela a 6 tantos.
Creus; Ochoa; Trecet mayor; Arrondo; Solá; Morales.

Segundo partido a 30 tantos.
Taboada y Mateo, blancos; Onaindia y Cazális III, azules.
A sacar los primeros del cuadro 10 y los segundos del 9 y medio.

Segunda quiniela a 6 tantos.
Areitio; Oscar; Ferrer; Ecenarro; Eusebio; Taboada.

Tercer partido a 30 tantos.
Millán y Paco, blancos; Ugalde y Llano, azules.
A sacar ambos del cuadro 9 y medio.

Otro Gran Jonronero

CHICAGO, agosto 18, (AP.) —Nick Cullop, el cañón de sitio de Minneapolis, era hoy condueño del record jonronero de la American Association con todos los indicios prometiendo que pronto sería solo dueño y señor de esa distinción.

Ayer esperó hasta ir al bate por última vez en un doubleheader con el Toledo para explotar con su cuadrigésimo-segundo jonrón de la temporada pitcheando Elam Van Gilder, para empatar el record establecido en 1921 por Bunny Brief de los Azules de Kansas City.

A Cullop le faltan aproximadamente cuarenta juegos en que batear otro cuadrilateral para establecer un nuevo record y según el tren que hasta ahora lleva parece asegurado que excederá los cincuenta.

SAMMY MANDELL ROMPIO SUS NEGOCIACIONES CON SU MANAGER EDDIE KANE

CHICAGO, agosto 18. (AP) Sammy Mandell ex-campeón del mundo de peso ligero y Eddie Kane, que fué su manager durante nueve años se separaron hoy. Mandell continuará boxeando pero no bajo la dirección de Kane. Este es responsable por la declaración afirmando que Mandell ha ganado $400.000 durante los nueve años en que han estado asociados. Mandell piensa atender a sus propios asuntos con la ayuda de Teddy Bodkin, un amigo.

BRILLANTE LA NOCHE DE MODA EN EL CUCO HABANA MADRID

Un prólogo que se llevan Constante y José Mary.—Gran quincena del estelar, venciendo Pascau y Buendía.—Salvador y Montes ganaron el del cierre.—Hoy: las dos funciones del martes

Como los entusiastas fanáticos del gran Habana-Madrid, sólo tuvieron dos grandes funciones con seis partidos y dos quinielas el sábado y el domingo jacarero dos quinielas con otros tres partidos, ayer pa que no pusieran la cara larga no se les puso más que una, por la noche; lunes que ellos consideran de media razón porque no es más que una función, por la noche. Mas a esta función comparecen todos tocados de sus pajillas nuevos, de sus majaguas elegantes y con el ánimo dispuesto a aplaudir, porque los lunes son días de gran moda y el que no va, claro, se pasa de moda, y antes de que le digan lo de estantigua, llega, se hace ver de todo el mundo fanático y toma asiento tocando las palmas como si quisiera decir: presente y descubierto, porque soy de los muy buenos y de los muy granados.

Presente y descubierto ante esta catarata que ciega y asorda con su gracia, porque es gracia, elegancia y donaire, de la mujer, de la fanática, del encanto que tienen todas estas funciones elegantes que la Empresa, siempre amorosa con sus parroquianos alborotantes, organiza y celebra todos los viernes y lunes por gallardía del deporte, de los Chicos de su Cuadro de artistas y entusiasmo delirante del fanatismo impenitente que va al Habana-Madrid y que no dejará de ir mientras no espurra la pata. Y venga emoción, peloteo y sobrevenga lo que sobrevenga aunque sea una tragedia en cada partido; la emoción es la vida, porque la vida sin emoción es algo así como un suicidio lento por aburrición.

Y en un breve y valiente arranque de salida, los blancos, Alí y Buendía menor y los azules Constante y José Mary, pelotean cuatro bravos tantos para un empate en una y otro en dos. No van más. Esto lo pensaron los dos azules y haciéndolo como lo pensaron y dándole al canasto bravo y certero, ganaron de un tirón el partido, dejando a los blancos en el tanto veintiséis, lo cual prueba que hicieron una defensa digna del ataque. Boletos a $1.80.

Primera quiniela, Pastrana. Boletos a $8.40.

Combinada, Pastrana y Marquiegui. Boletos a $32.00.

Se enfrentaron con el gran estelar de la deslumbradora y elegante función, los blancos Pascau y Buendía mayor, contra los azules Emilio y Labat mayor. Que salieron peloteando altivo y sonoro, manteniéndose en formidable y por igual tanteo, pasando a la par por una, dos, tres, nueve, diez, doce, trece y catorce. Una quincena estupenda. En la segunda los blancos, que continuaron valientes y arrogantes, dominaron el peloteo y a los azules y le ganaron dejándolos en el tanto veintitres. Estuvieron medianos en esta segunda quincena. Boletos a $1.40.

Segunda quiniela, Buendía mayor. Boletos a $7.60.

Combinada, Buendía y Labat mayor. Boletos a $32.00.

Y nos despidieron hasta hoy martes, día y noche de gran peloteo en Habana-Madrid, los blancos Salvador y Montes mayor, contra los azules Trujillo y Pastrana. Que también nos jugaron dos decenas propias de las elegantes noches, empatando en 3, 4, 5, 6, 8, 9, 13, 14, 19 y 21. En la tercera triunfaron los blancos y los azules quedaron en veintiséis. Otro buen partido. Boletos a 1.89.

D. FERNANDO

PROGRAMA OFICIAL PARA LA FUNCION DEL 19 DE AGOSTO

A las tres de la tarde.

PRIMER PARTIDO a 30 tantos: José y Velasco, blancos, contra Constante y Marquiegui, azules. A sacar los blancos del cuadro 14 y medio y los azules del 14.

PRIMERA QUINIELA a 6 tantos: White, Pastrana; Blue, Montes mayor; Red, Ozquila; Green, José Luis; Yellow, Azpeitia; Lavender, Emilio.

SEGUNDO PARTIDO a 30 tantos: Antonio y Labat mayor, blancos, contra Andrés y Gayarre, azules. A sacar los blancos del cuadro 14 y los azules del 14 y medio.

SEGUNDA QUINIELA a 6 tantos: White, Sarmiento; Blue, Pascau; Red, Buendía mayor; Green, Ibarlucea; Yellow, Antonio; Lavender, Labat menor.

TERCER PARTIDO a 30 tantos: Salvador y Montes mayor, blancos, contra Alí y Pastrana, azules. A sacar ambos del cuadro 14 y medio.

A las 8 y cuarto de la noche.

PRIMER PARTIDO a 30 tantos: Vallejó menor y Echanique, blancos, contra Montes menor y Guisasola, azules. A sacar los blancos del cuadro 12 y los azules del 10.

PRIMERA QUINIELA a 6 tantos: White, Guisasola; Blue, Trujillo; Red, José; Green, Velazco; Yellop, Alí; Lavender, Juan.

SEGUNDO PARTIDO a 30 tantos: Emilio y José Luis, blancos, contra Ozquila y Azpeitia, azules. A sacar ambos del cuadro 14 y medio.

SEGUNDA QUINIELA a 6 tantos: White, Salvador; Blue, Buendía menor; Red, Marquiegui; Green, Montes mayor; Yellow, Pastrana; Lavender, Emilio.

TERCER PARTIDO a 30 tantos: Trujillo y Buendía menor, blancos, contra Constante y José Mary, azules. — A sacar los blancos del cuadro 14 y medio y los azules del 14.

PARGA FIRMO AL SARGENTO S. BAKER PARA IGNACIO ARA

Espera traer también al ex campeón mosca y Cabo Izzy para B. Bill

NEW YORK, Agosto 18. — (AP) — Después de firmar contrato con Nick Florio, manager de Sammy Baker, Luis Parga ha anunciado hoy que saldrá para la Habana el miércoles.

Parga esperaba haberse ido el jueves pasado, pero asuntos particulares mantuviéronle en Nueva York toda la semana. "Me iré el miércoles después de ver la pelea entre Suárez y Bruce Flowers", dijo Parga.

Sammy Baker en la Habana peleará con Ignacio Ara.

Parga espera también llevar a Izzy Schkartz, ex-campeón peso mosca para pelear con Black Bill en su Arena de la Habana. Es posible que Schwartz en la Habana pelee también con Antonio Santana. Parga dice que todavía no sabe con quién peleará el ex-campeón, dejando que Luis Gutiérrez decida el punto ya que Pincho es el manager de Bill y de Santana.

«MIKE» NO BATEO DE HIT

MINNEAPOLIS agosto 18. AP.— González no dió hit en cinco veces al bate. El Toledo perdió por catorce a diez.

VIDAL PIMIENTA Y KID TERREMOTO MAÑANA EN STAR

Será un nuevo Miércoles de Moda en la flamante Arena Polar de Zulueta

Mañana será miércoles de moda en la flamante Arena Polar. Los fanáticos se han acostumbrado a estas espléndidas fiestas boxísticas que se vienen realizando desde hace tres meses y el miércoles que no se les pueda dar boxeo por cualquier contingencia se va a armar la de Pancho Alday. Mr. Tony Cuervo Smith, un americano de Short Key, Florida ha sabido encontrarle la cuadratura al círculo y cada vez enraiza más en la opinión del fanático sus programas de pugilistas semiprofesionales que se baten hasta el máximo de la energía.

Tendremos un star bout sensacional. El muy conocido Vidal Pimienta peso ligero de gran cartel, hace su reprisse mañana peleando a seis rounds con un opositor digno de él, con José Arrienta, un muchacho que posee un punch que es un terremoto, por lo que entre sus amistades es conocido por el remoquete de Kid Terremoto.

Miguel Rodríguez se ha de batir con Carlos Malpica el campeón galletero de La Balear, un chico que pega galletas y todo lo que hay que pegar, con una fuerza increíble. No faltará mañana un solo galletero a ver pelear a su gallo en la flamante Arena Polar. Juan Ponce, de la cuadra del Distrito Naval del Norte se las tendrá que ver con Elpidio Guzmán. Será un bout de los calientes.

Paulino Diéguez, boxer español que procede de la Academia de Infanta y Santa Rosa, tiene un match con Vicente Tuero quien ganó su última pelea por la vía del sueño y perdió par de dientes en la demanda. El costarricense Segismundo Simons se batirá con el soldado Francisco Rodríguez. Un total de veintiséis rounds del mejor boxeo semiprofesional se ofrece en este programa de mañana a la afición habanera por cincuenta centavos asiento de grada; setenta preferencia y un «bolo» silla de ring. Un verdadero pan grande que hay que aprovechar desde tempranito.

CON UN RALLY EN EL 8VO. VENCIERON

Este es el segundo triunfo del Fila sobre los Browns

FILADELFIA, agosto 18. AP—Una acometida de cuatro carreras que botó a Walter Stewart del box en el octavo inning dió a los Atléticos su segunda victoria sucesiva sobre los Browns por seis a cuatro. La reacción de los campeones borró la ventaja de cuatro por dos que llevaban los Carmelitas.

George Earnshaw, que duró todo el juego por los de Mack, recibió crédito por su décimanovena victoria del año.

El octavo cuadrangular de Mickey Cochrane dió principio a la arremetida vencedora en el citado octavo inning y fué seguido por tres dobles y un single.

Ralph Kress bateó de circuito en el sexto.

Resumen del juego:

		C.	H.	E.
San Luis	200 001 100—	4	8	0
Filadelfia	000 200 04x—	6	11	1

Baterías: Stewart, Collins y Ferrell; Earnshaw y Cochrane.

CHURCHILL DOWNS DARA ESTE AÑO SU SEASON DEL 4 AL 16 DE OCT.

LATONIA, agosto 18. AP. La comisión de carreras del Estado que se reunió hoy aquí sancionó un cambio en las fechas de los mitins otoñales de modo que el de Churchill Downs en Louisville se celebrará antes del de Latonia.

Churchill Downs se inaugurará el 4 de octubre y terminará el 16 de ese mes y Latonia comenzará el 14 de Octubre y dará fin el 15 de Noviembre.

Las carreras otoñales en Kentucky darán principio con el mitin de Lexington el 13 de septiembre cerrando el 20. Todos los días de inauguración serán sábados, exceptuándose el cierre de Churchill Downs.

LA PELEA DE ESTA NOCHE

Justo Suárez y Bruce Flowers

NUEVA YORK, Agosto 18, (AP).— Una de las peleas en que mas se está apostando en los anales del ring tendrá lugar esta noche cuando Justo Suárez, espectacular peso ligero argentino se encuentre con Bruce Flowers campeón de color de ese peso del mundo, en el bout estelar del programa del Queensboro Stadium en Long Island City en la noche de hoy.

El estilo libre haciendo girar vertiginosamente ambos puños de los dos combatientes ha despertado el instinto de los aficionados al juego haciéndolos apostar sobre el resultado. Los dos tienen una legión de partidarios y éstos apoyan sólidamente sus opiniones con fajos de billetes, aunque hay apuestas incluso de joyas, de localidades para peleas subsiguientes y hasta de «tomas para el grupo.»

Los propios contendientes se han contagiado con el virus apostador y como remeros universitarios apostando sus jerseys sobre el resultado de una regata, Flowers y Suárez han acordado que el vencedor conservará los guantes del vencido como recuerdo del match.

UN ESPAÑOL DE 200 LBS. PELEARA EL JUEVES EN EL OLYMPIA DE HARLEM

NUEVA YORK, Agosto 18. (AP).— Ray Rivera, campeón de peso ligero de Puerto Rico ha firmado un contrato para pelear con Sid Rabin del barrio Este en el bout estelar a diez rounds que se celebrará en el Olympia Boxing Club de Harlem el próximo jueves por la noche.

Ocho peleas de cuatro rounds han sido concertadas alrededor del bout Rivera-Rabin. Raul Rodríguez, un español de 200 lbs, se las entenderá con Jask Thornford de Yonkers en el semi-final.

Otros de los que pelean son José Pimentel de Puerto Rico con Benny Mann del Bronx, Pete Rivero de Tampa con Jack Goldfarb del barrio Este, Alfonso Chisholm de Harlem con Kid Fernández y Baby Chocolate de la Habana con Manny Flores.

LEADERS EN TODOS LOS ANGULOS DEL BASE BALL EN AMBAS GRANDES LIGAS

(Por la Associated Press)
(Incluyendo los juegos de agosto 17)

LIGA NACIONAL

AL BATE:
Terry, Ginats .413
HITS:
Terry, Giants 194
CARRERAS:
Klein, Phillies 118

CARRERAS BATEADAS:
Wilson, Cubs 128
DOBLES:
Herman, Robins 41
TRIPLES:
Comorosky, Piratas 20
JONRONES:
Wilson Cubs 41
BASES ROBADAS:
Cuyler, Cubs 25

LIGA AMERICANA

AL BATE:
Gehrig, Yankees 388
HITS:
Gehrig, Yankees 172
CARRERAS:
Ruth, Yankees 132

CARRERAS BATEADAS:
Gehrig, Yankees 142
DOBLES:
Manush, Senadores 36
Hodapp Indians 36
TRIPLES:
Combs, Yankees 16
JONRONES:
Ruth, Yankees 44
BASES ROBADAS:
McManus, Tigres 17

SIGUE LA VENTA DE LOS CABALLOS EN SARATOGA

SARATOGA SPRINGS, Agosto 18. (AP.)—La segunda división de añojos enviados por la stad Clairborne de Kentucky y el Ellerslie de Virginia, propiedad de Arthur B. Hancock y socios fué subastada esta noche aunque no había en esta numerosa consignación productos de Sir Gallahad III que fueron la nota saliente en las ventas de la primera división estaban representados en ella una porción de buenos sementales sin que faltase a los ejemplares vendidos ni calidad ni alzada o substancia.

CON MUCHAS ESTRELLAS PERO ESTAN MUY LEJOS DEL LUGAR DE HONOR

NUEVA YORK, agosto 18. AP. Los Yonkees estarán adiez juegos y medio de los Senadores en la lucha por el estandarte de la Liga Americana, pero en campeonatos individuales tienen a seis de los ocho que se discuten en manos de sus jugadores.

Gehrig es priemro al bate, en hits y en carreras empujadas; Babe Ruth ocupa el primer lugar en carreras anotadas y, por supuesto, en jonrones y Combs tiene el mayor número de triples.

UN TORNEO PUBLICO DE TENNIS EN LOS EE. UU.

WASHINGTON, Agosto 18. (AP). —Diez y seis jugadores y seis jugadoras salieron triunfantes de los matches de singles en el round inicial del octavo torneo anual por los campeonatos de tennis de los parques públicos de los Estados Unidos.

Representantes de los courts de parques públicos en treinta y dos ciudades del continente y uno de Honolulú toman parte en el torneo, en el cual por vez primera en su historia juegan mujeres.

CAGNON FUE DERROTADO

FILADELFIA, Agosto 18. — (AP) — Frank Cawley, joven peso máximo de Pittston, Pa., obtuvo el fallo en el bout estelar a diez rounds con Jack Gagnon, de Boston, efectuado esta noche en la Arena. Cawley pesaba 189 libras y Gagnon 190.

Los 6 Famosos

	J.	V.	C.	H.	Ave.
Terry, Giants	114	469	113	194	.414
Herman, Rob.	118	475	115	191	.402
Gehrig, Yan.	120	438	114	175	.391
Klein, Phill.	117	487	118	191	.391
Simmons, At.	106	416	119	158	.380
Ruth, Kan.	113	393	183	143	.364

LOS CINCO PRIMEROS BATEADORES DE LAS DOS GRANDES LIGAS

LIGA NACIONAL

	J.	V.	C.	H.	Ave.
Terry, N. Y.	114	469	113	194	413
Herman Bro.	117	471	114	189	401
Klein, Fila	116	483	118	191	395
O-Doul, Fila	111	443	105	171	386
Stephenson, Cgo.	88	294	48	113	384

Primero hace un año: Herman, Brooklyn, 414.

LIGA AMERICANA

	J.	V.	C.	H.	Ave.
Gehrig, N. Y.	119	443	113	172	388
Simmons Fila	105	414	117	157	380
Cochrane, Fila.	101	369	85	139	377
Ruth, N. Y.	112	391	132	143	363
Dickey, N. Y.	81	280	42	101	361

Primero hace un año: Foxx, Filadelfia, 382.

CON FACILIDAD LE GANARON A "WHITE SOX" LOS YANKEES

Además, el umpire Moriarty, expulsó del juego al manager del Chicago por sus discusiones

NUEVA YORK, Agosto 18 (AP). — Ayudado por oportunos hits de sus compañeros, Herb Pennock ganó su décima victoria de la temporada al llevarse los Yankees el juego con los Medias Blancas por 11 a 4, siendo su décimo sexto triunfo en los últimos veinte y dos encuentros.

A Penoock le dieron mucha leña, pero como de costumbre escatimó los hits con hombres en bases y no dió una sola transferencia.

Lou Gehrig largó su trigésimo quinto cuadrilateral del año con dos en los sacos en el sexto y Reynolds, que había bateado safe cuatro veces por el Chicago limpió las bases con un tubey en el séptimo. El honor de encabezar el ataque neoyorquino, sin embargo, perteneció a Ben Chapman, quien disparó cuatro hits en cinco veces al bate.

El umpire Moriarty expulsó del parque al manager Bush del Chicago, en el primer inning por disputar un hit dudoso de Byrd.

CHICAGO

	V.	C.	H.	O.	A.	E.
Kern 2b	5	0	0	7	4	0
Cissell 3b	4	2	2	2	1	0
Reynolds cf	4	0	4	0	0	0
Jolly rf	4	0	0	2	1	0
Fothergill lf	4	0	1	2	0	1
Watwood 1b	4	0	1	5	0	0
Mulleavy ss	4	0	1	3	4	1
Tate c	2	0	1	1	0	0
Berg c	2	1	1	2	2	0
Braxton p	2	0	0	0	0	0
Lyons (1)	1	1	1	0	0	0
Walsh p	0	0	0	0	0	1
Kamm (2)	1	0	0	0	0	0
Totales	34	4	12	24	12	3

(1) Bateó por Braxton en el 7o.
(2) Bateó por Walsh en el 9o.

NEW YORK

	V.	C.	H.	O.	A.	E.
Byrd lf	4	2	3	1	0	0
Lary ss	5	3	2	1	0	0
Lary ss	5	3	2	6	4	0
Ruth rf	2	1	1	1	0	0
Combs rf	0	0	0	0	0	0
Lazzeri 3b	4	1	2	0	0	0
Gehrig 1b	5	1	3	10	2	0
Cooke cf	4	1	1	1	0	0
Chapman 2b	5	1	4	4	4	0
Bengough c	5	1	0	4	0	0
Pennock p	4	0	0	0	5	1
Totales	38	11	16	27	15	1

Anotación por entradas:

Chicago 000 001 300— 4
New York 040 104 20x—11

SUMARIO:

Empujaron las carreras: Byrd (2), Lary, (2), Lazzeri (2), Jolly, Gehrig (3), Reynolds (2), Ruth (2), Two base hits: Byrd (2), Reynolds, Ruth. Home run: Gehrig. Bases robadas: Reynolds Lary. Sacrifice: Lazzeri. Double plays: Jolly, Mulleavy y Kerr; Cissell, Kerr y Watwood, Pennock, Lary y Gehrig. Quedados en bases: New York, 9; Chicago 6. Bases por bolas: Braxton, 4; Walsh, 1. Struck out: Braxton, 1; Pennock 2, Walsh 1. Hits: Braxton 1 en 6 innings; Walsh 3 en 2 Pitcher perdedor: Braxton. Umpires: Moriarty, Geisel y Owens. Tiempo: 2:02.

EL TORPEDERO SANKEY PARA EL BRIDGEPORT

PITTSBURGH, agosto 18, (AP) — Ben Sankey, shortstop recluta ha sido enviado al Bridgeport de la liga Este bajo opción por los Piratas. Samkey no ha entrado en acción con frecuencia por el Pittsburgh, pero se espera que juegue con regplaridad en Bridgeport.

TRIUNFO BAT BATTALINO

HARTFORD, Conn., Agosto 18. — Bat Battilino de Hartford, campeón de peso pluma del mundo, ganó esta noche una decisión a diez rounds sobre Bud Taylor de Trre Haute, Ind., en el Hurley Stadium de ésta. No se discutía el título.

SYDKA TRIUNFO EN CONSOLATION PURSE

Y dió a su dueño la bonita suma de 2.430 pesos justos

(Por Orlo Robertson)

Cronista deportivo de la AP.

NUEVA YORK, Agosto 18. (AP.) —J. S. Elliott un día tuvo esperanzas de que una potranca, por John P. Grier ex Pay Girl, llamada Sydka poseyese suficiente velocidad para competir en los juegos Saratoga Juvenile Stakes y como sufrió una decepción la envió hoy al poste de partida para ganar el Consolation Purse y $2.430, carrera estelar de la pista del Norte del Estado.

Once productos de 2 años, nombrados originalmente para el Grand Union Hotel, el United States Hotel, el Spinaway o el Hopeful Stakes, pero a los que no se reputaba de suficiente calibre para tomar parte en ninguno de esos grandes eventos, se enfrentaron con el starter George Cassidy en la prueba a cinco y medio furlongs, siendo Sydka la favorita.

Cuando llegó la hora decisiva, sin embargo, la carrera produjo un final tan emocionante como si esos juveniles luchasen por algún premio record. Sydka a duras penas consigió batir a Burgoo de E. R. Bradley por una cabeza entrando tercera Joanne E. de J. J. Robinson. La ganadora se cotizó a 17 contra 10 y cubrió la distancia en 1:06 3-5.

Chicago, el veterano caballo de combate de F. M. Grabner, hizo una de sus pocas buenas carreras al llevarse el Lake Blubb Purse en Hawthorne, Gold Prince de A. Bartelstoin ganador un día del Coffroth Hnadicap fué el siguiente en pasar la meta, entrando en tercer lugar Black Diamond de W. J. Salmon.

Chicago corrió la milla y setenta yardas en 1.:42 4-5 y pagó $43.86 en la mutua.

Jockey Arnold hizo algo poco usual al montar cuatro ganadores seguidos en Dade Park, Henderson, Ky. Comenzó en la tercera prueba con Celtic Prince y siguió sucesivamente con Watch On, Henriette Hardies y Delma Dunn. Watch On fué el del logro más corto pagando sólo algo mejor que el dinero parejo y Henrietto Hardies dió el más jugoso dividendo o sea $15.52 por $2.00.

SE RECONSTRUIRA HOY UN JUEGO DE PELOTA EN MOLINE, ILLINOIS

MOLINE, Ill., agosto 18, (AP.) — Uno de los más cortos double-headers que jamás se habrán jugado en la liga del Mississippi está anunciado para mañana por la noche en Moline Field, cuando los Arados y los Halcones de Waterloo jugarán uno y un tedcio de inning de un juego protestado por el manager del Waterloo el 7 de julio.

Al comenzar el abreviado desafío el Waterloo tendrá hombres en primera y en segunda base y el score será de 7 a 5 a favor de Moline.

A este encuentro le seguirá el juego nocturno ordinario.

EN LA LIGA DEL ESTE

El Albany le ganó al Allentown con el carreraje de 15 x 13. Y la labor del cubano Oscar Rodríguez en este juego es el siguiente:

V.	C.	H.	O.	A.	E.
2	1	1	0	2	1

BETTY NUTHALL LE GANO A MCFARLAND

En el Campeonato Nacional Femenino de singles en F. H.

FLORES HILL, Agosto 18. (AP.)— Betty Nuthalll, retadora inglesa al campeonato nacional femenino de singles de tennis venció a su primer contraria, Louise McFarland de Pasadena, Cal, por 6-0; 6-1.

En una animadísima tarde de juegos presenciados por unas quinientas personas el field se redujo de cincuenta y siete a treinta y dos y entre las supervivientes figuran todas las del grupo sembrado, de las cuales sólo dos dejaron de avanzar en sets consecutivos.

Las dos excepciones fueron Tthel Burkhardt, diminuta damita de San Francisco y Edith Cross, tercera en la lista de mérito de los Estados Unidos, procedente de esa misma ciudad. Miss Burkhardt por fin le ganó a Marjorie Sachs de Boston por 6x1; 3x6; 6x3 y Miss Cross después de un comienzo flojo acabó por batir a Mrs. Philip B. Hawk de Nueva York por 6x8; 6x2 y 6x0.

Crónica de Esgrima

LAS COMPETENCIAS DE SABLE

Anoche salieron triunfadores en las competencias del Campeonato Junior de Sable, los tiradores siguientes:

Primer lugar: Alfonso López, segundo: Diosdado del Pozo; tercero: Manuel Cayado

El Jurado estuvo presidido por el comandante Ramón Font, figurando, también, como miembros, el doctor Ramiro Mañalich y los señores Fernando Calves, Gustavo Rey y el campeón centroamericano de sable David Aizcorbe.

AIZ.

DERROTARON A J. GLICK

TORONTOONT Agosto 18. (AP.)— Billy Townsend, campeón de peso ligero del Canadá le ganó por puntos a Joe Glick de Brooklyn en un encarnizado bout a diez rounds que tuvieron aquí esta noche.

Primo Ubaldo noqueó a Walter Sells de Kansas City en el primer round del semi-final a diez. Ubaldo pesaba 178 libras y Sells 187 y medias.

GRANDE
INYECCION "G" GRANDE
Antiséptico poderoso.
No contiene substancias tóxicas.
Es aplicable en toda clase de flujos y supuraciones y en general en todos los tratamientos locales

. . . el cambio más indicado

Agente de Policía: *"Parece como que su navaja patinaba."*

Automovilista: *"La cosa no es para bromas. Las hojas que uso se deslizan tanto que estoy pensando dejarme crecer la barba."*

Agente de Policía: *"Mejor sería que las cambiara por unas Gem, y verá usted con que velocidad se le acaban la molestia y el mal humor."*

* * *

Cuando no se consigue una buena afeitada, la culpa es de la hoja. Pero si la cosa se repite, el culpable es quien se afeita por haberse empeñado en seguir con lo malo. Un cambio a la Gem es de gran utilidad. De cada mil, las mil salen perfectas, y de cada una se obtienen muchísimas buenas afeitadas. Y debe recordarse lo económicas que son las Hojas Gem *legítimas*; dan más afeitadas por hoja que cualquier otra.

HOJAS DE FILO SUPERIOR **GEM**

Distribuidor:
E. HAUSMANN, ZULUETA 36-D. Habana

BLENO BLENOL
ALIVIA EN 24 HORAS

M.E.C.D. 2016

ANUNCIOS CLASIFICADOS DE ULTIMA HORA

ALQUILERES

A-1. Habana.

SE ALQUILA Infanta 43 C; altos compuestos de sala; saleta; 4 habitaciones; baño intercalado y cocina de gas; informa, Luis González; teléfono U-1157. A1 33377 18 ag 24

SE ALQUILA en Virtudes 160; altos y bajos; entre Oquendo y Soledad; compuesta de sala; saleta; tres habitaciones; baño y cocina de gas; informa, Luis González; U-1157. A1 33379 18 ag 24

ALQUILO espléndidos altos; Prado 62 esquina Colón; con algunos muebles o sin ellos; lado sombra; garage; precio situación; teléfono A-0856. A1 32232 18 sep 2

ALQUILO San Lázaro 122; altos; sala; cinco cuartos; comedor al fondo; modernos; bien decorados; precio situación; elevador permanente; vista al Malecón; en los mismos informan; A-9564. A1 32919 18 ag 21

SE ALQUILAN los altos modernos de Lagunas 65 B; informan en Aguacate número 47 entre Teniente Rey y Amargura. A1 33357 18 ag 24

SE ALQUILA la planta alta de Factoría número 58; con tres habitaciones; sala; saleta y comedor al fondo y servicios sanitarios modernos; además un cuarto en la azotea con sus servicios; precio de situación; la llave en la ferretería esquina a Gloria; informes, M-1782. A1 33376 18 ag 21

SE ALQUILA el primer piso de la casa Mazón 38 entre Zapata y Valle; con terraza; sala; 3 cuartos; baño intercalado; comedor al fondo; cocina y calentador de gas; precio de situación; informes y llaves en los bajos y en los teléfonos A-5597 y U-2993. A1 33385 18 ag 20

SE ALQUILA Estrella 240; altos; entre Infanta y Ayesterán; compuesta de sala; comedor y dos cuartos; cuarto de baño y cocina; informes, Luis González; teléfono U-1157. A1 33383 18 ag 24

SE ALQUILA en Estrella 235; altos y bajos; entre Infanta y Ayesterán; compuesta de sala; saleta; tres habitaciones; baño y cocina de gas; informa, Luis González; U-1157. A1 33382 18 ag 24

SE ALQUILA en Animas 177 A; altos, entre Oquendo y Soledad; compuesta de sala; comedor; tres habitaciones; cocina; baño completo; informa, Luis González; U-1157. A1 33381 18 ag 24

ALQUILO lindos; frescos; espaciosos altos; San Rafael 66; tres cuadras Galiano; hermosa sala; recibidor; 4 cuartos; baño un cuarto alto; llave, café Campanario; teléfono I-4355. A1 33330 18 agos 21

ALQUILO BAJOS: Malecón 73. Sala; comedor; dos habitaciones; baño completo; cocina; cuarto criados; patio. Informan: Carmen 8. Telf. A-2066. A1 32252 11—22 Ag.

SE ALQUILAN los altos de esquina de la casa Reina número 48, Constan de sala; comedor; cuatro cuartos; cuarto de baño; cocinas de gas y carbón y servicios de criados. Todo con vista a las calles Reina y Manrique. Informes: Teléfono A-7540. La llave, el portero, en la misma. A1 33315 18—24 Ag.

VILLEGAS 75 (altos); entre Obrapía y Lamparilla; sala; saleta; 4 cuartos; baño intercalado; cocina; servicio para criados; llave en la misma de 2 a 4 1|2 p. m. A1 33316 18 ag 21

MONTE 83· se alquila el primer piso con comedor; tres cuartos; sala; recibidor y baño moderno; informan en los bajos; The Stadium. A1 33419 18 ag 21

SE ALQUILA la planta baja de la casa Aguacate número 17; se compone de sala; recibidor; cinco cuartos; baño intercalado; comedor; recibidor; cinco cuartos; baño intercalado; comedor; cocina y servicios de criados; alquiler, $60; informan, Edificio Nova Scotia número 221; Telf. A-6961. A1 33350 18 ag 23

SE ALQUILA Concordia 2; altos; con 4 habitaciones; sala; recibidor; comedor; servicio de criados; lujoso baño; muy céntrica; toda decorada; llave tercero; I-5567. A1 33436 18 ag 24

CAMPANARIO 136; propia para subarrendar; sala; comedor y 7 cuartos; $55; la llave en la bodega; informes, M-6917. A1 33340 18 ag 23

SAN LAZARO 299 A; bajos; sala; comedor; recibidor; tres cuartos; 2 baños; cuarto y servicio de criado; $70; llave en el 293; informes. M-6917. A1 33339 18 ag 23

GLORIA 48; sala; comedor y dos cuartos. $35; informes, Obispo 53; teléfono M-6917. A1 33344 18 ag 23

PASAJE Giquel; bajos; número 3; sala; comedor y dos cuartos; $30; la llave en los altos; informes, Obispo 53; teléfono M-6917. A1 33343 18 ag 23

GERVASIO 17: se alquilan los espléndidos bajos con sala, saleta, cuatro cuartos, baño intercalado, comedor, cocina, cuarto y servicios criados. F-3469. A1 33288 18—21 Ag.

ALQUILO MODERNA casa en Arbol Seco número 71, altos, entre Santo Tomás y Benjumeda, compuesta de sala; ;r;e;ci;;b;id;o;r puesta de sala, recibidor, tres habitaciones, baño completo con calentador, comedor y cocina de gas. Más informes: a los teléfonos U-1478 y U-5089. Precio: $35. A1 33310 18—28 Ag.

SE ALQUILAN en $60 los bajos de la casa Concordia 135, a media cuadra de Belascoaín, compuestos de sala; saleta; cuatro cuartos; comedor; cocina de gas y carbón; baño intercalado y departamento aparte para servicio. La llave, en los bajos. derecha. Informan: Calzada del Monte 320. Teléfonos A-3413 y A-3737. A1 4389C 18—25 Ag

SE ALQUILA EN $75 el primer piso de la casa Lagunas 68, a media cuadra de Belascoaín, compuesta de sala; saleta; cinco cuartos; comedor; cocina de gas y carbón; un gran baño y entrada independiente para el servicio y muy fresca. Está a la brisa y no tiene fabricación al frente. La llave, en la misma. Informan: Calzada del Monte número 320. Teléfonos A-3414 q A-3737. A1 4388C 18—25 Ag.

BODEGA Y FONDA

Se alquila total o parcialmente la casa Zapata y A; preparada para estos comercios; incluso armatostes y accesorios; A-8108; U-1314. A1 33294 18 ag 20

ALQUILO ALTOS NEPTUNO 208

Entre Oquendo y Soledad; modernos y espaciosos; recibidor; sala; cuatro habitaciones; comedor; todo grandísimo; lujoso baño; cuarto y servicio criados; llave bajos; U-1802. A1 33374 18 ag 21

ALQUILO casa en la calle de Oquendo 89, altos, entre Desagüe y Peñalver, compuesta de sala, comedor, tres habitaciones, baño completo y cocina de gas. Más informes al teléfono U-3024. A1 33384 18 ag 28

ALQUILERES

A-2. Vedado y Príncipe.

CASA calle 11 número 37; antigua; con 3 cuartos; sala; comedor; patio y portal en $33; con dos mesas; dueños en 4 número 185; altos; esquina a 19; Vedado. A2 33338 18 ag 21

VEDADO; se alquila la casa 25 No. 416 entre 4 y 6; de una planta; sala; recibidor; cinco habitaciones; dos baños; comedor; pantry; cocina de gas y carbón; garage; tres habitaciones para el servicio y lavadero; informes, teléfono F-4878. A2 33391 18 ag 21

VEDADO, se alquila la casita calle Montero Sánchez número 20, jardín, portal, tres cuartos, baño completo. Informan en La Rosalía, Campanario número 26, Telf. A-4476. A2 33422 18 ag 21

15 ESQUINA a 2, Vedado, se alquila la magnífico piso alto, compuesto de terraza cubierta, sala, living-room, comedor, 4 grandes habitaciones con su lujoso baño intercalado y closets de cedro, cocina y calentador de gas, cuarto y servicios de criados, etc. Precio de situación. La llave en los bajos. A2 33386 18 ag 23

ALTOS FRESCOS y lujosos: 13 número 79, esquina a Diez, seis amplias habitaciones; baño intercalado; garage. Precio de situación. Informes: Jiménez. F-5167. A2 33224 18—28 Ag.

CASA Vedado, alquílase magnífico piso alto con cinco cuartos y dos baños, recibidor, sala, comedor, pantry, cocina y dos cuartos y baño para criados, garage, cuarto y baño chofer. Calle D entre 11 y 13, alquiler, $140. Véase de 2 a 6. A2 33432 18 ag 21

VEDADO: 15 y A 337 y 339: Alquilo casas. Jardín; portal; sala; comedor; cuatro cuartos y demás comodidades. Puede verse de 1 a 5 p.m. A2 32695 14—24 Ag.

VEDADO, casa alquílase, muy fresca, acera de sombra, media cuadra del tranvía, portal, sala, recibidor, cuatro cuartos, baño intercalado, comedor, pantry, cocina, cuarto y baño criados. Alquiler, $85. Véase de 9 a 12. Calle 10 entre 15 y 17. A2 33433 18 ag 21

A-3. Cerro y Palatino.

DESCOMUNAL ganga; $20 con luz; casa nueva; con portal; dos habitaciones; sala; comedor; cocina; patio; traspatio; baño; Prensa 79; Cerro y La India; Monte 147. A3 33427 18 ag 21

ALQUILO CASA esquina: Ayuntamiento y Manila, entre líneas tranvías Cerro y Zanja. Portal; sala; comedor; tres habitaciones; servicios. $30. Llaves, allí. Informes: I-6366. A3 33238 18—21 Ag.

A-4 Marianao y sus Repartos

AVENIDA Central número 17; Reparto Kohly; alquílase hermosa residencia: jardín; portal; hall; sala; comedor; cinco habitaciones; dos baños intercalados; cocina; patios; habitación con servicio para criados; garage con habitación y servicio para chofer; dos buenas habitaciones altas con entrada independiente y cuarto de servicio completo; agua abundante; puede verse a todas horas; la llave en el Casino Alemán; informa, José Gardell; contratista de obras; Santa Irene 105; teléfono I-2696. A4 33323 18 ag 23

A-5. J. del Monte y Víbora.

SE ALQUILA en $130 el chalet más fresco de la Habana en la loma Chaple; calle Luz y Pasaje Iznaga; con jardín; portal; sala y gabinete; recibidor; un hermoso baño; comedor; cocina; cuarto y servicio de criado en los bajos. En los altos: cuatro cuartos; lujoso baño rodeado de terrazas; además tiene garage y cuarto para el chofer; informan allí mismo; teléfonos A-2689 y U-2256. A5 33412 18 ag 21

ALQUILO las bonitas casas Revolución 53 y 59; lugar alto; fresco; saludable; dos cuadras paradero de la Víbora; informan, Avenida de Acosta número 36. A5 33434 18 ag 21

PROPIA PARA SANATORIO

O larga familia se alquila en la parte más alta del reparto Víbora Park el Palacio Godoy; compuesto de dos plantas; 4 baños de familia y garage; situado en el centro de una manzana de terreno cercada con árboles frutales; informes, FO-1906. A5 33351 18 ag 25

CORREA 74 entre Serrano y Durege; sala; comedor y tres cuartos; jardín; portal; $40; llave en el chalet del fondo; informes, Obispo 53; M-6917. A5 33345 18 ag 23

VIBORA: ACABADA de pintar, se alquila la hermosa casa, San Mariano 10, propia para larga familia. Dos baños y garage. Puede verse a todas horas. Informes: M-8767. A5 33295 18—20 Ag.

A-6. Concha y Luyanó.

LINDA CASITA INTERIOR

Blanquizar 14, esquina Herrera, Luyanó. Decorada, acabada pintar. Sala; dormitorio; baño; cocina; patio. Independiente; muy fresca; con luz toda la noche. Alquiler: $15. A6 33329 18—22 Ag.

A-7. Sto. Suárez y Mendoza.

EN LO más alto de Santos Suárez; calle Estrada Palma 221 entre Mayía Rodríguez y Sola; se alquilan modernos altos con todas comodidades para familia de gusto; tienen tres dormitorios y garage; precio de situación; informes por teléfonos I-5042 y U-1808. A7 33424 18 ag 23

SERRANO 49; sala; comedor y tres cuartos; $40; informes, M-6917; Obispo 53. A7 33342 18 ag 23

A-10. A. Apolo y Calabazar.

CALABAZAR; CASA-quinta colonial: Calle Vínculo número 52; se alquila o se vende; lujosamente amueblada. Está a 30 minutos de la Habana y a un kilómetro de General Machado. Ocupa una manzana de terreno, cercada Peerless. 2 baños; pisos mosaicos; habitaciones para numerosa familia; garages; frutales; ropa de casa y mesa; enseres de cocina; etc. Informan: al fondo: Finca San Antonio, a todas horas. A10 33247 18—23 Ag.

A-12. Solicitud de Alquileres.

SE NECESITA una casa de uno o dos cuartos, completamente independiente y en vecindario respetable. Preferible con garage. Dirigirse al apartado 2485, dando más detalles y precio. A12 33280 18—20 Ag.

B-1. Casas-Apartamentos.

PALACIO Díaz Blanco; Padre Varela 120; cómodos apartamentos de dos y tres cuartos, sala y comedor; desde $30; propios para familias; pueden verse a todas horas; informes, M-6917; Obispo 53. B1 33347 18 ag 23

ALQUILERES

ALQUILO DOS hermosos departamentos altos. Sala; gran cuarto; balcón calle. $18, $14; en Factoría y Puerta Cerrada, frente a la Terminal; y una accesoria, $18. B1 33287 18—24 Ag

EDIFICIO CARREÑO
AVE. DE WASHINGTON Nº 2

Se alquilan apartamentos muy frescos; lo mejor que hay, frente al mar; varios tamaños. Informan: en el mismo. Teléfono U-2958. B1 33313 18—2 Sept.

SAN LAZARO 200 y Malecón número 62; se alquilan apartamentos y habitaciones con luz y agua corriente; precio de situación; informa, encargado; teléfonos A-6189; M-2863. B1 33353 18 ag 28

B-2. Locales y Naves.

SE ALQUILA una nave en Animas 177 entre Oquendo y Soledad; propia para industria o garage; mide 400 metros; informa, Luis González; U-1157. B2 33378 18 ag 24

SE ALQUILA una nave en Desagüe casi esquina a Infanta; propia para industria; informa, Luis González; teléfono U-1157. B2 33380 18 ag 24

DOS NAVES

Se alquilan juntas o separadas; propias para industria o comercio; con 1.800 metros; Jesús del Monte 295 y 295 A; casi esquina a Toyo; frente al Ten Cents; la llave en la peletería de al lado; número 295; informes: A. Novoa y Cía. Peñalver y Arbol Seco, carpintería. Telf. U-1550. B2 33372 18 sept 3

SE ALQUILA local para comercio, 300 metros superficie, claro, fresco. Bernaza 16, casi esquina Obrapía. Precio de situación. Informan, A-3650. Obrapía 105. B2 33354 18 ag 28

LOCAL para industria o comercio; Obrapía 50; precio reducido; para informes, The Trust Co. of Cuba; Obispo 53; teléfono M-6917. B2 33341 18 ag 23

ALQUILO NAVE preparada para garage. 550 metros. Punto céntrico. Informes: I-6366. B2 33239 18—21 Ag.

SE ALQUILAN las naves 205 y 211 de la calle Manuel Fernández de Castro; en Luyanó; informan, teléfono A-6961. B2 33349 18 ag 23

B-3. Departamentos.

MANZANA Gómez; cedo oficina completa; tres pesos semanales; departamento 465; de 5 a 7. B3 33397 18 ag 22

HABANA 165; entre Jesús María y Merced; fresco e independiente departamento alto de dos habitaciones y servicios; precio módico; informan, Muralla 111; A-7468. B3 33387 18 ag 25

ANIMAS número 22; se alquilan 6 departamentos; sala; comedor; cuatro habitaciones; baño completo y otro para el servicio; la llave e informes en la misma de 9 a 11 y de 2 a 5. B3 33390 18 ag 24

B-4. Habitaciones.

ALQUILO dos hermosas habitaciones juntas o separadas; muy céntricas; gran baño; buen patio; a personas respetables; informes, Amistad 52; tienda cerca Neptuno. B4 33358 18 ag 21

HABANA 109; segundo piso; se alquila una hemosa habitación casa particular a matrimonio u a hombres de moralidad; hay teléfono. B4 33367 18 ag 28

HOSPEDAJE económico: el mejor lugar de la Habana; Prado 85 esquina Virtudes; habitaciones magníficamente preparadas con agua corriente a $1; $1.50 y $2 diario; por mensualidades grandes rebajas; servicio inmejorable; baño agua fría y caliente a todas horas; elevador; a verlas y se convencerá; José Buria; Prado esquina Virtudes; Salón del Prado. B4 33338 18 sep 17

B-6. Hoteles.

—HOTEL—
CAMPOAMOR
COMPOSTELA 106

Desea habitación grande, bien amueblada, ventilada, bien pintada; juegos de meple, cama, escaparate, chifonier, mesas de luz y agua, mesa de comer. sillones y sillas, coqueta, todo del mismo tono, baño agua caliente y todo servicio luz y limpieza, ropas y tantas otras comodidades a precios desde 20 a 30, fíjese bien en estos precios. Exíjense referencias. B 6 U H 4365 C 9|8 Sept.

Hotel Roosevelt
Amistad y San Miguel
Teléfonos
M-9822 y M-9823

Habitaciones con todo confort con desayuno, almuerzo y comida para dos personas, $100.00; apartamentos de dos habitaciones con el mismo servicio, $120.00. La comida es nuestra especialidad. Agua caliente, teléfono y elevador toda la noche. B-6 33398-18-28 Agosto.

ALQUILERES

SE ALQUILAN
PRECIOSOS
SALONES ALTOS
PROPIOS PARA
SOCIEDAD DE RECREO
COMISIONISTAS CON MUESTRAS
COMPAÑIAS DE SEGUROS
EXHIBICION DE MERCANCIAS
Informan:
"LA FRANCIA"
Obispo y Aguacate.
B2 6391C 18—20 Ag

HOTEL
IDEAL ROOM
FRENTE AL CAPITOLIO

Prado 93, B, por Pasaje. Desea habitación grande, bien amueblada, ventilada, pintada, juegos de meple; cama, escaparate, chifonier, mesa de luz y agua, mesa grande de comer, sillones y sillas, coqueta, todo del mismo tono, baño agua caliente y todo servicio, luz, limpieza, ropas y tantas otras comodidades. Comida para matrimonio, 30; los pagos de la comida usted puede hacerlos diarios; esto prueba que la comida es buena. Precios de habitaciones desde 15 a 35. Fíjese en estos precios. Hay habitaciones con comida para hombres, 30. Exíjense referencias. B 6 U H 4364 C 9|8 Sept.

SE SOLICITAN

S-1. Criadas y Criados.

SE SOLICITA una criada para cuartos y coser; sueldo $20; uniformes y ropa limpia; que tenga referencias; presentarse Bella Vista y Segunda; tres cuadras después del paradero de Havana Central; Víbora. S1 33321 18 agos 21

S-2 Cocineras y Cocineros

SE SOLICITA una señora de mediana edad para cocinar y limpiar para corta familia; sueldo, $25; Carlos Tercero número 277; altos. S2 33370 18 ag 21

SE SOLICITA un cocinero o cocinera repostera; tiene que limpiar la cocina y repostería; dormir en la colocación y dar referencias; sin estos requisitos que no se presente; sueldo, 25 pesos; 11 número 14 entre K y L; Vedado. S2 33314 18 ag 21

SE SOLICITA una cocinera en Estrada Palma 14, Víbora. Tiene que dormir en la casa. S2 33311 18—21 Ag.

SE OFRECEN

O-1 Criadas y Criados

SE DESEA colocar joven española de criada de mano o manejadora; lleva tiempo en el país y tiene referencias; también se coloca una señora por horas; U-7010. O1 33411 18 ag 20

DESEA colocarse una joven española para criada de cuarto o comedor; sabe servir a la rusa; informan, calle 15 entre 12 y 14; Reparto Almendares; teléfono FO-2635. O1 33415 18 ag 20

JOVEN española desea colocarse de criada de mano o si es para corta familia para cocinar y limpiar; tiene referencias; informan, Chávez número 28; altos; teléfono U-4255. O1 33405 18 ag 20

SE DESEA colocar una muchacha española para cuartos o criada de mano; tiene referencias; teléfono A-1269; San Miguel número 51. O1 33407 18 ag 20

DESEA colocarse joven española para cuartos o comedor; es fina; trabajadora; lleva tiempo en el país; es formal; teléfono M-6346; tiene referencias. O1 33408 18 ag 20

DESEA colocarse una joven española de criada de cuartos; tiene referencias; informan, F-4855. O1 33409 18 ag 20

SE DESEA colocar una joven española para criada de comedor; tiene buenas referencias; no le importa salir a las afueras; M-9578. O1 33401 18 ag 20

SE OFRECE un joven japonés para criado de mano; habla español perfectamente; sabe servir bien la mesa; teléfono M-9578. O1 33402 18 ag 20

SE DESEA colocar una muchacha española de criada de mano o manejadora; tiene buenas referencias de las casas donde trabajó; llame al A-0502. O1 33360 18 ag 21

SE OFRECEN

SE OFRECE española de criada de mano; lleva tiempo en el país; es de mediana edad y tiene referencias; informan, F-4703. O1 33328 18 ag 20

DE CRIADA de mano desea colocarse una muchacha española; lleva tiempo en el país y tiene referencias; informan, teléfono F-6203. O1 33327 18 ag 21

CRIADO de color desea colocarse como sirviente de caballero; informan, teléfono A-6450. O1 33331 18 ag 20

DESEA colocarse una joven española de criada de mano; entiende un poco de cocina y tiene referencias; F-4975. O1 33333 18 ag 20

DESEA colocarse una muchacha española de criada de mano y entiende de cocina; lleva poco tiempo en el país; informan, F-4441. O1 33319 18 ag 20

SE OFRECE criado de mano; español; conoce el servicio a la rusa y planchar ropa de caballero; no tiene pretensiones; A-9577. O1 33335 18 ag 20

SE DESEA colocar una joven española para criada de cuartos y coser; tiene buenas referencias y es muy seria; desea casa de moralidad; llame teléfono A-8587. O1 33322 18 ag 21

DESEA COLOCARSE una muchacha española para los quehaceres de un matrimonio. Tiene buenas referencias. Informan: Teléfono I-7808. O1 33320 18—21 Ag.

SE DESEA colocar una joven española para criada de manos o manejadora. Sabe cumplir bien y tiene buenas referencias. Llame al Telf. M-3457. O1 33278 18—21 Ag.

SE OFRECE criada de manos, española, lo mismo de cuartos que de comedor. Es muy trabajadora. Tiene buenas referencias. No tiene pretensiones. Teléfono A-3343. O1 33326 18—20 Ag.

SE OFRECE una joven cubana, blanca, para criada o manejadora. Sabe cumplir con su obligación. Es seria y formal. No duerme en el acomodo. F-4427. O1 4390C 18—20 Ag.

DESEA colocarse una joven española de cuartos o comedor, sabe zurcir, cose un poco, tiene recomendaciones, se coloca de criada de mano, siendo corta familia, duerme fuera, teléfono 3942. O1 33414 18 ag 20

SE OFRECE una joven española para cuartos o manejadora; tiene buenas referencias; informan, teléfono U-6611. O1 33355 18 ag 20

SE DESEA colocar una joven española para el comedor o para cuartos; sabe coser un poco y zurcir bien; o de manejadora; tiene referencias de lo que se las pidan; Telf. F-6095. O1 33418 18 ag 20

DESEA colocarse joven española de criada de mano o manejadora; lleva poco tiempo en el país; tiene quien la garantice; informan, Real 69; Puentes Grandes; teléfono FO-1072. O1 33431 18 ag 20

SE DESEA colocar una joven española para criada de mano; cuartos o manejadora; tiene referencias; teléfono M-3217. O1 33305 18 ag 21

CRIADO español muy práctico; con buenas referencias de casas conocidas; teléfono A-4994. O1 33437 18 ag 20

DESEA colocarse una joven española para criada de mano o de manejadora; en la misma una para cocinar y limpiar corta familia; tiene buenas referencias; teléfono A-6923. O1 33436 18 ag 20

JOVEN española desea colocarse para habitaciones y coser; tiene muy buenas referencias; no le importa el campo; teléfono F-3916. O1 33421 18 ag 20

SE OFRECE muchacha fina española a buena familia para cuartos y coser; ha estado en buenas casas y está muy práctica en el servicio fino y sabe planchar bien; Telf. A-5985. O1 33395 18 ag 20

SE DESEA colocar un joven español de criado; sabe cumplir con su obligación; tiene buenas referencias; informan, F-6068. O1 33336 18 ag 21

SE DESEA colocar una joven española para criada de manos o manejadora. Sabe cumplir con su obligación. Tiene referencias. Telf. M-4107. O1 33249 18—21 Ag.

SE DESEA colocar joven española para criada de cuartos o de manos. Es seria y trabajadora. Lleva tiempo en el país. Informan: Telf. F-1140. O1 33250 18 ag 20

SE DESEA colocar una señora por horas. Tiene buenas referencias. Teléfono M-8645. O1 33258 18—20 Ag.

DESEA colocarse un joven español de criado de mano; es práctico en el servicio y tiene referencias; teléfono FO-2508. O1 33393 18 ag 20

SE DESEA colocar una joven española para cuartos o comedor o manejadora; tiene referencias; teléfono F-2375. O1 33364 18 ag 21

SE OFRECE una muchacha para cuartos; sabe trabajar; tiene referencias; menos de $25 no se moleste; Salud 231 D. O1 33369 18 ag 20

JOVEN española desea colocarse de criada en casa de moralidad; sabe cumplir con su obligación; teléfono M-5612; Cerro número 343. O1 33359 18 ag 20

SE OFRECEN

O-2. Cocineras y Cocineros

COCINERA y repostera desea colocarse una castellana mediana edad en casa particular; es honrada y sabe trabajar; no duerme en la colocación; informan, Manrique 31 B; altos; teléfono A-5489. O2 33413 18 ag 20

SE OFRECE un buen cocinero chino; cocina española y criolla; sabe de repostería; tiene muy buenas referencias; M-9578. O2 33403 18 ag 20

SE DESEA colocar una buena cocinera y repostera; duerme afuera; tiene buenas referencias; teléfono M-9783. O2 33356 18 ag 20

PENINSULAR mediana edad; se ofrece para cocinar; sabe algo de repostería; tiene informes; no duerme en la colocación; teléfono U-6750. O2 33363 18 ag 20

UNA ESPAÑOLA desea colocarse para cocinar y limpiar no le importa ir para el campo; llamen por María; M-5895. O2 33368 18 ag 20

COCINERA joven; española; desea colocarse en comercio; almacén; casa de huéspedes o particular; no le importa trabajar; F-6207; tiene buenas referencias. O2 33392 18 ag 20

COCINERAS; desean colocarse dos; una es repostera; la otra no le importa hacer alguna limpieza; tienen referencias; informan, Telf. U-4669. Aurora. O2 33334 18 ag 20

SE OFRECE un joven español formal y de toda confianza, con buenas recomendaciones, para ayudante de cocina, criado de manos, comercio o cualquier trabajo análogo. No tiene grandes pretensiones. Informan: Teléfonos A-6637 y F-4668. O2 33265 18—21 Ag.

COCINERA ESPAÑOLA desea colocarse en casa de moralidad. Cocina a la española, criolla y francesa y americana. Es repostera. No molestar por menos de 25 pesos. Tiene referencias. Informan: FO-2674. O2 33221 18—21 Ag.

SE DESEA colocar una señora de color de mediana edad de cocinera del campo; informan, F-4441. O2 33318 18 ag 20

DESEA colocarse una cocinera española; si es corta familia para todos los quehaceres; tiene referencias; M-4380. O2 33429 18 ag 20

COCINERO español se ofrece para casa particular o comercio; cocina a la criolla y española y francesa; práctico en repostería y pastelería; helados de todas clases; A-6428. O2 33428 18 ag 20

UNA MUCHACHA española desea colocarse para cocinar y limpiar a corta familia o para criada de mano; tiene buenas referencias; informan, teléfono A-6535. O2 33425 18 ag 20

DESEA colocarse una muchacha española para cocinar y limpiar para un matrimonio solo o para corta familia; cocina bien y tiene buenas referencias; teléfono A-6084. O2 23400 18 ag 20

O-3. Manejadoras.

DESEA colocarse una señora española de mediana edad de manejadora; es cariñosa con los niños; tiene buenas referencias; informes, F-4855. O3 33410 18 ag 20

DESEA colocarse una señora española de mediana edad para manejadora o criada de mano o para cocinar y limpiar para corta familia; teléfono F-6028. O3 33332 18 ag 21

O-6. Choferes

UN MATRIMONIO español desea colocarse; él para chofer; ella para cocinar o limpiar; tenemos referencias; teléfono I-5719. O6 33282 18 ag 21

DESEA colocarse un chofer español; de comercio o particular; con referencias; teléfono FO-1953. O6 33324 18 ag 21

O-7. Costureras, modistas y sombreras

MUCHACHA de muy buenas condiciones; joven; española; desea trabajar en casa de buena familia como criada de cuartos o de comedor; tiene muy buenas recomendaciones; F-4470. O7 33396 18 ag 21

JOVEN RECIEN llegada de España, modista. Sabe coser de todo y ropa de hombre. Se ofrece: Cuba 59, altos. M-4349 O7 33281 18—20 Ag.

SE OFRECE una joven de color para coser; no tiene inconveniente limpiar cuartos; es seria; trabajadora; no duerme en el acomodo; FO-2694; F-4427. O7 4393C 18 ag 20

SE OFRECE muchacha española; sabe bordar y coser; desea casa de moralidad; teléfono M-2372. O7 33417 18 ag 20

O-8 Lavanderas.

PARA tintorería se desea colocar un joven español de lavandero; informan, M-4706. O8 33308 18 ag 20

O-10. Oficinistas.

JOVEN competente; con amplios conocimientos del inglés y trabajos de oficina; activo y cumplidor; ofrece sus servicios al comercio o compañías; puede aportar referencias; sin pretensiones; teléfono F-2739. O10 33317 18 ag 21

SE OFRECEN

SE DESEA colocar un experto mecanógrafo con mucha práctica y mucha rapidez. Tiene buenas recomendaciones. Sueldo, sin pretensiones. Teléfono U-6340. O10 33285 18—23 Ag.

O-12. Otertas Varias.

DESEA colocarse un jovencito de color; de 14 años; para limpieza y mandados en casa particular; lo garantiza su padre; teléfono X-2829. O12 33361 18 ag 21

SE SOLICITA casa particular para fregarle su automóvil por $7.50 al mes; le garantizo una atención esmerada en su propio domicilio; X-2829. O12 33362 18 ag 24

SE COMPRAN

C-5. Muebles y Prendas.

COMPRAMOS toda clase de muebles y máquinas de coser Singer; llámenos al teléfono U-2110; San Rafael 167. C5 33416 18 sep 3

C.12 Objetos Varios

SE DESEAN comprar dos vidrieras de calle, a precio razonable. Informan: 17 entre A y B (botica) Vedado. F-1589. C12 33227 18—23 Ag

SE VENDEN

V-1. Casas.

VENDO casa mil doscientos pesos contado; resto $25 mensuales; portal; sala; hall; dos habitaciones; cocina; hermoso patio; urge venta; se da barata; informan, Telf. U-7404. V1 33389 18 ag 24

COMPRA O HIPOTECA

Compro casas chicas y medianas Habana y Vedado; facilito dinero en hipoteca; traiga escritura; Neptuno 208 bajos entre Oquendo y Soledad; U-1802. 12 a 9; Manuel Llenín. V1 33373 18 agos 24

LIQUIDACION DE CASAS

Jesús del Monte; vendo calle Durege, $6,000; San Benigno, $5,800; Santos Suárez, $4,500; Santa Emilia $4200; Pocito $2.600; Colina, $2,800; Dolores, $4,500; Santa Amalia. 20 m. por 50 m. $5,000; tengo magníficas residencias de gran lujo que las vendo de 10 a 15,000 pesos; J. Llanes; Sitios número 42; teléfono M-2632. V1 33399 18 ag 22

OFERTA SENSACIONAL DE CASAS EN EL VEDADO SOLO POR ESTA SEMANA

Calle 8 esquina moderna dos plantas, 504 metros, en $28,500; calle 13 chalet de centro, moderno, dos plantas, en $16.000; calle 11 casa moderna, de centro, en $12.500; calle J casa 7|4, dos garages, solar completo, en $25000; calle 19 casa moderna dos plantas independientes, en $18.500; calle 19, chalet dos plantas, 6|4; dos lujosos baños, garage 2 máquinas, en $31.000; calle H casa esquina, moderna, dos plantas independientes en $28.500; calle 6 esquina, moderna, 2 plantas independientes, en $32,000; calle 17, casa moderna 2 plantas independientes con 5/4 cada planta en $3,900 y reconocer $11,000 al 8 o|o; calle 23 casa moderna, dos plantas independientes con 4|4 cada planta, en 23,000; calle 17, gran palacete moderno de 2 plantas en $60,000; en todas estas propiedades doy facilidades de pago; informes directos. J. P. Quintana; Chacón 23, bajos; Telfs. M-7730, FO-2188. V1 33365 18 ag 20

VENDO Víbora esquina con bodega y casita anexa; sitio de Porvenir; Antonio San Miguel y Gelabert; frente al parque Emilia Córdova; precio, véala; si le interesa llame al dueño; teléfono X-1845; que con seguridad nos entendemos. V1 33430 18 ag 21

VERDADERA ganga; vendo magnífica esquina; una cuadra Galiano, de Neptuno al mar; mide 300 metros; dos plantas; renta $280; precio, $32.000. Propietario. Neptuno 261; bajos. V1 33394 18 ag 21

MAGNIFICA OPORTUNIDAD TRES CASAS EN SEIS MIL PESOS

Dos de ellas con jardín; portal; sala; cuatro habitaciones; comedor; cocina; lindos baños y patio. La otra, solamente dos habitaciones; cocina y baño completo y patio. Rentan actualmente $50. Las liquido con facilidades, por embarcarme. Dueño' Hotel Pan América. Consulado esquina San Rafael. V1 4394C 18—23 Ag.

V-2. Solares

SE VENDEN al contado juntos o separados dos solares a la brisa en A entre 10 y 12; Almendares; de 10 x 47 en $1,750 cada uno; también se cambian por finca rústica cerca de la Habana; informes, F-4272. V2 33348 18 ag 23

V-3. Fincas Rústicas.

SE VENDE o se cambia por una casa en el Vedado; una finca muy buena; de 27 caballerías de tierra; tiene dos kilómetros de línea férrea y le cruza la Carretera Central; informan, F-3921. V3 33352 18 ag 26

V-5. Muebles y Prendas.

MUEBLES
Alquilamos y vendemos a plazos.
NEPTUNO 217 Y 219
(Entre Oquendo y Soledad)
TELEFONO U-1410
J. PICOS Y HNO.
V5 UH 28236 21—20 Ag.

MUEBLES
Alquilamos y vendemos a plazos.
SAN RAFAEL 127
GOMEZ Y CIA. U-2969
V5 4392C 18—17 Sept

MUEBLES BARATOS

Escaparates desde $7; con lunas $15; 18 y 24; seis sillas y dos sillones caoba $12; sillas sueltas $1; sillones 2; un juego sala esmaltado con espejo, $25; uno id caoba color natural, $35; juego recibidor mimbre con cojines en perfecto estado $30; uno id mimbre fino $40; juego recibidor de caoba completamente nuevo $40; juego cuarto de cedro color natural escaparate de tres lunas $80; victrola Víctor ortofónica 4-3 con 40 discos, $38; una id Columbia de gabinete con varios discos $15; máquinas de coser desde $8; espejos de sala $8; fiambreras; aparadores; coquetas; mesas de noche y correderas; camas de hierro y de madera; y todo lo relacionado al giro; la Casa Bahamonde; Vives 155 entre Belascoaín y Rastro; teléfono A-2035. V5 33406 18 ag 28

SE VENDEN

REALIZAMOS todas las existencias de esta sucursal; par de sillones caoba, de primera, desde $5 en adelante el par; sillones de portal, muy cómodos, a $9 el par; 6 sillas, 2 sillones y consola, $20; sillas sueltas a peso y $1.25; escaparates de cedro con lunas biseladas, nuevos, $18; fiambreras; vitrinas; aparadores y de todo lo que contiene el giro. Se alquilan muebles. Somos fabricantes y podemos vender barato; se compran muebles de uso y se reciben a cuenta de nuevos; La Sucursal; Monte 292; teléfono A-8160. V5 33423 18 ag 31

LIQUIDACION DE MUEBLES

Sólo por diez días liquidamos juegos de cuarto de los tipos más modernos; desde $65; de sala a $50; de recibidor a $32; escaparates con lunas desde $16; camas de hierro, a $5; aparadores de vuelta a $12; sillones de portal a $10; coquetas a $10; piezas sueltas a mitad de su precio; aproveche esta oportunidad que pronto se acaba; damos facilidades para el pago y le tomamos sus muebles usados; Sol número 111 entre Egido y Villegas; teléfono M-7070. V5 33371 18 ag 28

MUEBLES A PLAZOS

De la fábrica al consumidor; plazos cómodos; poco fondo; los hay cuarto; recibidor y sala y comedor; todos modernos en maderas de caoba; al precio de los de cedro; Calzada Luyanó y Rosa Enrique; Telf. X-3317; fábrica Olba Hermano. V5 33337 18 sep 2

V-7 Automóviles y Accesorios

SEDAN Ford; 4 puertas; del 29; soberbias condiciones; a toda prueba; se da en $500 a plazos y $425 al contado; no encuentra carro como éste por ese precio; Carbajal; Real y Avenida Columbia; Marianao. V7 4395C 18 agos Ind.

SE VENDE automóvil particular Peerles; abierto; 7 pasajeros; en magnífico estado; con ruedas de alambre y gomas nuevas; calle K 194 entre 19 y 21. V7 33325 18 agos 21

GANGA; se vende un Chevrolet 28 en buenas condiciones; se da en $200; se puede ver en Aramburo y Neptuno; si no estoy le informan en la vidriera. V7 33420 18 ag 20

SE VENDE barato un Dodge casi nuevo· dando facilidades; informan en F-5091. V7 33426 18 ag 26

V-8. Instrumentos de Música.

SE VENDE por la tercera parte de su valor en Oquendo 23; bajos; entre San Rafael y San Miguel; una ortofónica tipo Credenza en magnífico estado; solamente se puede ver de tres a cinco de la tarde. V8 33404 18 ag 21

V-11. De Animales.

URGE VENDER 180 gallinas Leghorns y cedo traspaso finca próxima Habana. Se da muy barato. Informan: Teniente Rey 34 (tintorería). V11 33306 18—21 Ag

DINERO E HIPOTECAS

DESEO tomar en primera hipoteca las siguientes partidas: $12.000 al 9 o|o; $5,000 al 8 o|o; $1,500 al 12 o|o; $2100 al 8 o|o; deseo tratos directos; señor Quintana; teléfono M-7730; Chacón 23; bajos. Z s t 33366 18 ag 20

TENGO $4,000 para colocar en hipoteca sobre propiedades en la Habana; Vedado o Repartos de Marianao; trato directo; informes. F-4272. Z 33346 18 ag 23

TOMO en primera hipoteca $7.000 al 8 x 100 sobre 7 casas modernas en la calle Gertrudis; que ganan 156 pesos; informan, 10 de Octupre 687. Z s t 33312 18 ag 22

PARA LAS DAMAS

PD-4 Cultura Física

CULTURA FISICA

Gimnasia correctiva sistemas Hebert y Dalcroze. Instituto de Belleza. Rejuvenecimiento general por métodos especiales. Tratamiento integral de la constipación. Métodos científicos para personas gruesas y delgadas. Baños de sol. ejercicios de respiración y masajes. Informes: Profesor Alejandro Canetti, Genios número 3 (entrada por Morro) Edificio Gómez, Teléfono A-8685. Habana. Cuba. Cursos especiales por correspondencia para personas del extranjero y del interior. PD4 J. I. R. 10 d 12 ag 22

ENSEÑANZAS

E-5 Profesores

CONVERSACION en inglés: oportunidad para practicar con diferentes profesoras americanas siguiendo un método agradable y práctico: Virginia Burtner; Edificio Gómez; Morro y Genios; teléfono A-4604. E5 33375 18 ag 25

DE INTERES GENERAL

EL DOCTOR Manuel F. Rojo, dentista, participa a su numerosa clientela haberse puesto de nuevo al frente de su gabinete. I 32476 12 ag 19

DINERO
DESDE EL 1 AL 5 00
CON GARANTIA DE JOYAS
"LA PERLA"
ANIMAS 84. casi esq. a GALIANO
I 17759 18 19 Ag

HORRROROSA ganga; magnífica lancha de carreras; 4 meses de construída; 40 millas de velocidad; precio de situación; se vende por no poderla atender; informan, F-2486. I 33117 16 ag 19

SE GRATIFICARA a la persona que entregue un llavero con seis llaves, que se perdió en San Miguel y Lealtad o en 12 entre 15 y 17, Vedado. Benigno. FO-2546. Ipd. 33302 18—20 Ag.

PERDIDO, PROBABLEMENTE en un taxi, el sábado pasado, el libro "Santa", empastado en rojo. Al que lo devuelva a R. Dussaq. en Oficios número 24, se le dará una buena gratificación. I 33289 18—20 Ag.

HALLAZGO

En un día de la última semana, y en el Vedado, se halló determinada cantidad de dinero, que se entregará en la calle H 126, entre 13 y 15, del propio barrio, a la persona que dé señales ciertas de ser la perjudicada Horas: de 10 a 13 a.m. I 33309 18—21 Ag.

EL DOMINGO 17, por la noche, perdí en la tertulia de "Payret" unos gemelos de carey. Se gratificará a quien los entregue en San Mariano 17, esquina Buenaventura, Víbora. Teléfono X-3861. I p. 33251 18—20 Ag

CURSO DE INGLES POR RADIO QUE TRASMITE LA ESTACION C. M. W. 141ª Lección

Para Trasmitir el Día 20, a las 11 y media a. m. y a las 7 y media p. m.

SIGNIFICADO DE LAS PALABRAS CON EL SENTIDO QUE SE LES DA EN ESTA LECCION

En Inglés	En Español
who	¿quién?
whose	¿de quién?
whom	¿a quién?
what	¿qué?
which	¿cuál?
to introduce	introducir
statement	declaración
to invert	invertir
choice	selección
component	componente
lawyer	abogado
literary	literario
to mean	querer decir, significar.

TEXTO EN INGLES

In the present lesson we shall consider the pronouns. There are three Interrogative Pronouns in English, "who", "what" and "which". When question the verb must inverted, as:

Who is this man?
What was he doing?
Which do you prefer?

Sometimes, however, they introduce a sentence that depends on another sentence containing a statement or a question. In this case the verb of the dependent sentence is not inverted, as:

I ask him who this man is.
Do you know what he was doing?
Tell me which you prefer.
May I ask what you mean?
Can you tell we what London is?

"Which" is used when a choice is to be made, it asks for one of the individuals or components of a group, e.g.

Which of these do you prefer?
Which is the best way to go?

TEXTO EN INGLES

"Who" with its possessive form "whose", and its objective form "whom" refer to persons, e.g.

Who is he?
Whom do you mean?
Whose are these books?

"What" introduces a questions about a thing. When it refers to persons it has a descriptive meaning e.g.

What do you want?
What is he? He is a lawyer.

The Relative Pronouns are "who", "which", "what" and "that". The first two are declined as follows:

Nom. who
Poss. whose
Oly. whom
which
whose (literaty)
which

"That when used as a relative pronoun is indeclinable. In a further lesson the use of the relative pronouns will be explained.

M.E.C.D. 2016

EMPRESA NAVIERA DE CUBA S. A.

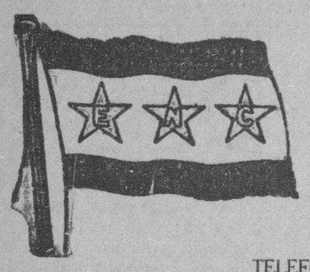

APARTADO NUMERO 1641.
Dirección Telegráfica:
EMPRENAVE
Claves en uso:
A. B. C. 4a. y 5a. Edición.
Western Union.
SAN PEDRO NUM. 6.—HABANA
Walkins and Apendix.

TELEFONOS:

A-6236 Pasajes y Fletes.
A3-5315 Información General.
A-4730 Departamento de Tráfico.
A-3966 Almacén.
M-3896 Primer Espigón de Paula.
A-5634 Tercer Espigón de Paula.

VAPORES EN SERVICIO

Presidente Machado, Santiago de Cuba, Gibara, Habana, Baracoa, Las Villas, Guantánamo, Julián Alonso, Antolín del Collado, La Fe, Cabarién, Rápido, Cienfuegos, Manzanillo, Joaquín Godoy, Eusebio Coterillo.

PUERTOS DE ESCALA
COSTA NORTE

Cabarién, Nuevitas, Puerto Tarafa, Manatí (Victoria de las Tunas), Puerto Padre, Chaparra, (Holguín, Velasco y Bocas), Vita, Banes, Mayarí, Antilla, Preston, Sagua de Tánamo, (Cayo Mambí), Baracoa, Guantánamo y Santiago de Cuba.

COSTA SUR

Cienfuegos, Casilda, Tunas de Zaza, Santa Cruz del Sur, Manopla, Guayabal, Manzanillo, Campechuela, Media Luna, Niquero, Ensenada de Mora y Santiago de Cuba.

COSTA NORTE DE VUELTA ABAJO

Bahía Honda, Río Blanco, Berracos, Puerto Esperanza, Santa Lucía (Minas de Matahambre), Río del Medio, Arroyos de Mantua y La Fe.

PUERTO RICO

San Juan, Ponce, Mayagüez y Aguadilla.

REPUBLICA DOMINICANA

Santo Domingo, San Pedro de Macoris y Puerto Plata

HAITI

Aux-Cayes y Port au Prince.

JAMAICA

Kingston.

VAPORES CORREOS Compañia de la Trasatlántica Española

SERVICIOS REGULARES DE PASAJE, CARGA Y CORRESPONDENCIA

LINEA RAPIDA PARA NEW YORK Y NORTE DE ESPAÑA

Próximas salidas (cada 26 días)

Para VERACRUZ (48 horas de viaje)		Para NEW YORK, VIGO, CORUÑA, GIJON, SANTANDER y BILBAO	
ALFONSO XIII,	9 de Julio	ALFONSO XIII,	16 de Julio
CRISTOBAL COLON,	4 de Agosto	CRISTOBAL COLON,	11 de Agosto
ALFONSO XIII,	30 de Agosto	ALFONSO XIII,	6 de Septiembre
CRISTOBAL COLON,	25 Septbre.	CRISTOBAL COLON,	2 de Octubre
ALFONSO XIII,	21 de Octubre.	ALFONSO XIII,	28 de Octubre

LINEA PARA NEW YORK, CADIZ Y BARCELONA

Próximas salidas

M. DE COMILLAS,	8 de Julio	JUAN S. ELCANO,	24 Septiembre
MAGALLANES	3 de Agosto	MANUEL ARNUS,	20 de Octubre
MANUEL CALVO	18 de Agosto	MANUEL CALVO,	4 Noviembre
BUENOS AIRES,	27 de Agosto	M. DE COMILLAS,	15 Noviembre
ANTONIO LOPEZ,	13 de Septbre.	MAGALLANES,	11 Diciembre

Magníficas cámaras. Amplios comedores y camarotes para pasajeros de tercera clase. Excelentes comidas con vinos.

Para más informes, dirigirse a:

MANUEL OTADUY

AGENTE GENERAL

Palacio Lonja. Telfs. A-6588 y A-7900. Apartado 707. Habana.

COMPAGNIE GENERALE TRASATLANTIQUE

VAPORES CORREOS FRANCESES

Bajo Contrato Postal con el Gobierno Francés

TODOS LOS VAPORES DE ESTA COMPAÑIA ATRACAN A LOS MUELLES DE SAN FRANCISCO O MACHINA PARA EFECTUAR EL EMBARQUE Y DESEMBARQUE DE PASAJEROS, EQUIPAJES Y MERCANCIAS

Próximas Salidas

Para VERACRUZ:

Vapor correo francés "CUBA", saldrá el 4 de Septiembre.
" " " "ESPAGNE", saldrá el 3 de Octubre.
" " " "MEXIQUE", saldrá el 3 de Noviembre.
" " " "ESPAGNE", saldrá el 3 de Diciembre.

Para CORUÑA, GIJON, SANTANDER, PLYMOUTH y EL HAVRE.

Vapor correo francés "CUBA" saldrá el 17 de Septiembre a las 12 del día.

NOTA:—El equipaje de bodega y camarote se recibirá en el muelle de San Francisco o Machina (en donde estará atracado el vapor) solamente el 16 de Septiembre de 8 a 10 de la mañana y de 1 a 4 de la tarde. El equipaje de mano y bultos pequeños los podrán llevar los señores pasajeros al momento del embarque el día 17 de Septiembre de 8 a 10 de la mañana.

Para CORUÑA, SANTANDER, PLYMOUTH y EL HAVRE.

Vapor correo francés "ESPAGNE", saldrá el 15 de Octubre.
" " " "MEXIQUE", saldrá el 15 de Noviembre.
" " " "ESPAGNE", saldrá el 15 de Diciembre.

IMPORTANTE

SESIONES DE CINEMATOGRAFO DIARIAS EN LOS VAPORES DE ESTA COMPAÑIA SEGUN CONTRATO CON LA CASA PATHE.
Buena comida a la española. — Camareros y cocineros españoles.

Línea de Canarias

Para SANTA CRUZ DE LA PALMA, SANTA CRUZ DE TENERIFE, LAS PALMAS DE GRAN CANARIA y EL HAVRE.

Vapor correo francés "DE LA SALLE", saldr á el 15 de Septiembre, a las 12 del día.

Se admiten pasajeros de cámara y tercera clase para todos los puertos de su itinerario. Estos vapores NO ACEPTAN CARGA.

Línea de NEW-YORK AL HAVRE, PLYMOUTH Y BURDEOS

En esta Agencia se expiden pasajes para esta línea por los lujosos y rápidas trasatlánticos franceses "ILE DE FRANCE", "PARIS", "FRANCE", "ROCHAMBEAU", "DE GRASE", etc.

Para más informes dirigirse a:

ERNEST GAYE

O'Reilly Núm. 9. Apartado 1090. Teléfono A-1476

HABANA.

NUMEROSAS DETENCIONES EN SANTA CLARA POR FUERZAS DEL EJERCITO

Dos ladrones de ganados del central **Soledad**. Otro de los autores del crimen de La Yaya. Contra el bandolerismo

Santa Clara, Agosto 18. DIARIO. Habana.

Infórmanos el coronel jefe del distrito militar, Emiliano Amiel, que el sargento Chamizo, cabo Herrera y soldados Soriano González y Lima Yera, detuvieron en la finca Veguita, de la Compañía Azucarera Central Soledad, a Inocente Delgado Vilches, (a) El iño, Ramón Junco Hernández, conocido por Ramón Ruiz, mayoral y obrero de la mencionada finca, quienes dedicábanse a robar ganados, sacrificándolos en distintos pueblos, dándose cuenta de ello la compañía azucarera por alta gran cantidad de reses.

—Por el escuadrón nueve, del puesto de Vueltas, en la finca Naranja, fué detenido Lino González Pérez, compañero de Emeterio González Blanco, autores del crimen del comerciante en la finca Yaya, barrio de Placetas, el 24 del pasado Julio, quienes dedicábanse a amplio bandolerismo.

—El teniente Roberto Valdés Morales, con personal del Escuadrón 11, detuvo a Pedro Sánchez Lago, dueño de la finca San Antonio de Potrerillo, donde apareció muerto el asiático Alfonso Chong. También detuvieron a Manuel Medina Martín y Rafael Nicanor Bauta, por estimarlos conocedores de datos sobre la muerte del mencionado asiático.

—El teniente Pablo Aldama, con fuerzas del Escuadrón 38, de Fomento, detuvo a Juan Arteaga, conocido por Filorjeno Santana y Luis Viñas, en lugar conocido por Quemaditas, autores de distintos robos en esa comarca.

Estas detenciones débense a órdenes directas del coronel Amiel, quien mantiene una celosa actuación y persecución del bandolerismo de esta provincia.

A EUROPA Vía Cunard

DE NEW YORK

EN MENOS DE 6 DIAS POR LOS FAMOSOS VAPORES

"BERENGARIA" (52.226 Toneladas) "AQUITANIA" (45.647 Toneladas)

"MAURETANIA" (30.704 Toneladas)

Y OTROS VAPORES MUY CONOCIDOS.

Para más informes, reservaciones, boletos, etc.

MANN LITTLE CO.

AGENTES GENERALES

Prado Núm. 110. Telfs. A-3549, A-7408

COMPAÑIA DEL PACIFICO

(The Pacific Steam Navigation Company)

VAPORES CORREOS INGLESES

El magnífico trasatlántico de 25.500 toneladas de desplazamiento

"ORDUÑA"

Saldrá de LA HABANA el día 3 DE SEPTIEMBRE, admitiendo pasajeros de todas las clases para VIGO, LA CORUÑA y SANTANDER, LA ROCHELLE-PALLICE, PLYMOUTH y LIVERPOOL.

Estabilidad, Confort, Rapidez y Seguridad

GRANDES FIESTAS DURANTE LA TRAVESIA

TERCERA SUPERIOR, fumador, salón de conversación y de música, magnífico comedor, opción al pasajero de escoger su camarote, marcándose en el billete de pasaje.

SERVICIO DE VAPORES A

España, Francia, Inglaterra, Perú, Chile, Argentina, Uruguay Brasil, Colombia, Venezuela, Guatemala, Costa Rica, Nicaragua Salvador, Honduras, Ecuador, Bermudas, New York.

PROXIMAS SALIDAS

A Europa		A Centro y Sur de América	
Vigo, Coruña, Santander, La Pallice, La Rochelle, Liverpool			
„ Orduña,	3 Septbre.	„ Ebro	13 Agosto
„ Orbita	1 Octubre	„ Orbita	17 Agosto
„ Oroya	15 Octubre	„ Oroya	31 Agosto

A NEW YORK

IDA $70.00 e IDA Y VUELTA $110.00.

CON DERECHO A RETORNAR DIARIAMENTE POR TREN "HAVANA SPECIAL», VIA KEY WEST.

Vapores EBRO 29 de Julio y ESSEQUIBO 26 de Agosto.

Para informes generales, reservaciones, fletes, etc.

AGENTES GENERALES:

DUSSAQ Co. Ltd.

PALACIO DEL CENTRO ASTURIANO

Teléfonos: A-6540 y A-7218.—Habana.

Zapatos Para Todos los Colegios

Blancos color y negros, suela fina y suela doble.

GARANTIZAMOS NUESTRA MERCANCIA.

"EL BUEN GUSTO"

GALIANO, 70

Entre San Miguel y Neptuno

I C228 19 Agos

SANATORIO "DOCTOR PEREZ VENTO"

Enfermedades nerviosas y mentales. Para señoras exclusivamente

CALLE BARRETO NUM. 62, GUANABACOA.

INGLES CON DISCO FONOGRAFICO MUESTRA GRATIS

Método nuevo. Garantizamos por escrito que Ud. hablará, leerá y escribirá correctamente el inglés en poquito tiempo. 20 años de éxito. Pida informes hoy.

INSTITUTO UNIVERSAL (P56) 1265 LEXINGTON AVE. NEW YORK

Sírvanse enviarme sin obligación ninguna, muestra gratis y completos informes:

Nombre ... ... Dirección ... ...

CHASSIS PARA GUAGUA

Marca STUDEBAKER de 158 pulgadas, gomas nuevas, dobles las traseras, con la misma garantía de uno nuevo y con buenas facilidades de pago. Es una oportunidad.

Metropolitan Auto Company

PRADO NUMERO 45

Suscríbase al DIARIO DE LA MARINA

DE INTERES GENERAL

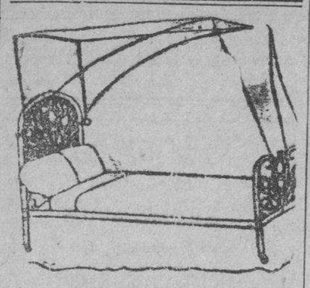

DEPARTAMENTO DE COLCHONETAS, COLCHONES, COJINES

Nuestro Departamento de colchones, colchonetas, alfombras, mosquiteros, cojines, etc., etc., presenta el surtido más completo de estos artículos.

Colchones y colchonetas, en todos los tamaños y calidades, desde $1.80, cojines de seda desde $4.00, cestos de mimbre desde $4.00.

Mosquiteros para cama de una persona desde $2.00.

Mosquiteros con su aparato, a $6.50.

Colchones y colchonetas para niños en todas las calidades y precios. Mosquiteros desde $1.50.

También hemos recibido cojines de piel, en formas y colores variados, muy de moda para adorno y para automóviles, gabinetes y oficinas.

Edredones de seda en colores enteros y floreados.

Todos estos artículos pueden verse en el mismo departamento de colchones, colchonetas, etc.

EL ENCANTO

E-958 indi Mayo

SE HA extraviado, por Neptuno y Lealtad, un perro chico, negro; entiende por "Morito". Será ggratificado el que lo devuelva en San Miguel número 198. I 32749 14—18 Ag.

SEMILLAS DE HORTALIZA Y FLORES

Disponemos de las mejores clases de semillas de hortaliza y flores para el clima de Cuba y para exportar al mercado de los Estados Unidos. Cebollino de Canarias, Col Tambor, Berenjena New York Imp. y Florida High Bush. Tomate Marglobe Special y New Stone. Rubby King, Coliflor Bola de Nieve, Habas Lima Potato, Habichuelas, Quimbombó largo, Pepinos, Pimiento California Wonder y Lechuga Repollo, Rabanitos, Calabaza Italiana, etc.

Las vendemos en cantidades para cosecheros y comerciantes y también las detallamos por paquetes

Enviamos católogo gratis al que lo solicite.

JARDIN "EL CLAVEL"

Armand y Hermano

Telfs. FO-7238, FO-7029

Marianao

General Lee y Cor. M. Martínez

E1405 30ds—Vnc. 25 Jul

BAULES Y MALETAS

Surtido completo de lo más fino hasta lo más económico; precios no vistos.

JOYAS, MUEBLES Y ROPAS

Las compramos siendo modernas, las empeñamos con interés módico, y las vendemos con facilidades de pago. Antes de comprar vea nuestra exposición y precios; se convencerá.

"LA COMPETIDORA"

Gloria e India. Telf. A-6827

1689-Ind.

¿Tiene usted su cabello descolorido o ya está cano? No importa.

GOTAS SUBLIMES

le devuelven su color primitivo. (No es una pintura). Estas gotas son puras, limpias, olorosas y económicas. Se aplican con las manos como loción de tocador. Duran un año y valen $2.50. Superan a cualquier otra conocida. Pídalas en El Encanto, Sarrá, Farmacia Americana, Galiano 120, Los Precios Fijos, Reina y Aguila, Peluquería Torre de Oro, Manzana de Gómez, o a su representante Ramón Gualda. Dolore, número número 10-B, Lawton. Teléfono X-3145. Al interior 50 centavos más para flete.

PROFESIONALES

ABOGADOS Y NOTARIOS

DR. MANUEL ARANDA MUÑOZ

Abogado

Asuntos hipotecarios, herencias, toda clase de asuntos civiles. Mercaderes número 9. Departamento 3. Teléfono M-6173.

E2054 Indf. 1 Sept

DR. FELIPE RIVERO Y ALONSO

Abogado y Notario

Abogado Consultor y Notario de la Asociación de Detallistas de la Habana. Notario de los Centros Asturiano "Balear" y "Cafés".

ESTUDIO DE ABOGADO DE LOS DOCTORES

Felipe Rivero y Alonso; Manuel F. de Cinca; Ricardo Elizalde e Hidalgo Gato; Angel Radillo y Gancedo; Eduardo Bolivar Herrero.

Procurador: Urbano E. Gómez Cádiz

Chacón 25, bajos Edificio de la Asociación de Detallistas de la Habana Teléfonos M-1472 y A-8142. Cable: Rizenca.

E2015 Indf. 1 Sept.

PROFESIONALES

JOSE R. ROS

Abogado

ISMAEL PEREZ MARTINEZ

Procurador

Cobro de hipotecas, divorcios, suspensiones de pago, desahucios declaratorias de herederos, indemnizaciones por accidentes durante el trabajo y toda clase de asuntos civiles y mercantiles. Reina 59, altos, de 3 a 5 p. m.

E 1530 30 dl Vnc agst 18

ARTURO CANALEJO HIMELY

Procurador Público

ATTORNEY AT LAW. ENGLISH SPOKEN

Asuntos judiciales y administrativos. Juicios civiles, Divorcios, Administración de bienes, Fianzas, Etc. Teniente Rey No. 106. Habana. Teléfono A-4177

E 1794 30 ds. Vc. 16 Sep

DOCTORES EN MEDICINA Y CIRUGIA

DR. IGNACIO CALVO

PROCTOLOGO

Cirugía especial del recto. Tratamiento médico de las hemorroides. Rectoscopia; sigmodoscopia. E (Baños). número 46. Telf. F-4146. De 2 a 5.

Corporacion Clínica

LUZ 24. TELF. A-8515. ENTRE COMPOSTELA Y HABANA

Medicina y Cirugía General
Especialistas
Honorarios

Ingreso, reconocimiento y consulta, 1.00.
Inyecciones intravenosas, $1.00.
Electricidad, masajes, Luz Alpina, violetas, $1.00.
Rayos X, $2.00.
Oculista, reconocimiento, $1.00.
Análisis: Orina, $1.50.
Sangre y otros, $2.00.
Blenorragia e impotencia.
Tatuajes, Manchas, Verrugas, se quitan.
Partos: $10.00.
Almorranas, cuaradas sin operación.
Operaciones y demás enfermedades.
Atendemos de 12 a 7.

DR. MANUEL LOPEZ PRADES

MEDICO CIRUJANO

De las facultades de Madrid y la Habana. Con 40 años de práctica profesional. Enfermedades de la sangre; pecho; señoras y niños. Partos, tratamiento especial curativo de las afecciones genitales de la mujer. Consultas diarias de 1 a 4. Gratis: martes, viernes y sábado. San Miguel 125 (bajos). Telfs. U 1646, U 1081, U 1082.

E3080 Indf. 28 Dic.

DR. FELIX PAGES

JEFE DE LA SALA DE CIRUGIA DE LA QUINTA DE DEPENDIENTES

Cirugía en General

ESPECIALMENTE CIRUGIA ABDOMINAL; ESTOMAGO; INTESTINOS; HIGADO Y APARATO GENITAL DE SEÑORAS

Consultas: Lunes, miércoles y viernes de 3 a 5. Domicilio: D núm. 200, entre 21 y 23, Vedado. Telf. F-4483.

En viaje de estudio por Europa y los Estados Unidos, reanudará sus visitas y consultas en el mes de octubre.

DR. MANUEL GALIGARCIA

EXCLUSIVAMENTE ENFERMEDADES NERVIOSAS Y MENTALES

Especialista de la Asociación Canaria Médico de Visita de los Servicios de Nerviosos y Presuntos Enajenados del Hospital Calixto García. Ayudante de la Facultad de Medicina. Consultas diarias: de 3 a 5. J número 211, bajos, entre 21 y 23. Vedado. Teléfono F-2775.

Sanatorio para tratamientos:
FINCA KOKOITO, Los Pinos
TELEFONO I-5221.

1213 Indf. 1 Jn.

DR. A. MARTH ARANGO

ESPECIALISTA EN ENFERMEDADES VENEREAS Y DE LAS VIAS URINARIAS

Consulta: de 11 a 1 y de 5 a 7
Lealtad 161, casi esquina a Reina
Teléfono M-7703.

Dr. Alberto S. de Bustamante

Profesor de Obstetricia por oposición. Especialidad: Partos y enfermedades de señoras. Consultas: los lunes y viernes de 1 a 3. Clínica Bustamante y Núñez. Teléfono F-3027. Domicilio 15 entre J y K. Vedado. Telf. F-1862.

CLINICA BUSTAMANTE

J y 13, Vedado. Cirugía general y especial: Partos: Rayos X y Laboratorio. Teléfono F-1184

E2031 Indf. 1 Sept.

DR. PEDRO A. BOSCH

Medicina y Cirugía, con preferencia partos y enfermedades de niños, del pecho y sangre. Consultas: de 2 a 4 Aguiar 11. Teléfono A-6483.

E2061 Indf. 1 Sept

DR. GOMEZ DE ROSAS

Cirujano Director de la Policlínica Nacional. Enfermedades de señoras, estómago, vías biliares y cirugía general. Consultas de 3 a 5. Cerro 551. Teléfono A-2560.

E2044 Indf. 1 Sept

DOCTOR FLORES

'CEMAS, ALMORRANAS

Eczemas por antiguas que sean, se garantiza su curación por un procedimiento especial. Tratamiento por el TRIGEMINO. Inyecciones INTRAVENOSAS para reumatismo; raquitismo; Linfangitis; Dispepsias y Blenorragia. Neurastenia, por el procedimiento del Dr. Monin. Electricidad Médica para parálisis y nerviosismo, estrechez uretral y sífilis; curación garantizada. Almorranas, son curadas sin operación ni dolor, pudiendo el enfermo continuar sus trabajos diarios. Análisis orina: 2 y 3 pesos, completo. Impotencia. Curaciones por contrato. Análisis: Sangre. Esputos; Heces Fecales; Verruvas, curadas por electricidad. Consultas diarias de 10 a 12 mañana: de 1 a 5 tarde y 7 a 9 noche. Patria, 1, y Calzada del Cerro.

Dr. Rubén de Velasco y Castellanos

Enfermedades de los niños. Vías urinarias. Consultas los días laborables de 1 a 3. Horas especiales, previo aviso. Salud No. 34. Habana. Telf. A-5418.

E2144 Indf. 6 Sept.

DR. JOSE J. CHALONS

Médico Cirujano

DIRECTOR DE LA CASA DE SALUD "LA PURISIMA CONCEPCION"
JEFE DE CLINICA DEL HOSPITAL "LAS ANIMAS"

Enfermedades infecciosas; sifilíticas y venéreas. Rayo 2. altos, esquina a San Rafael. Consultas de 2 a 5. Telf. M-2655.

E2042 Indf. 1 Sept.

DR. GONZALO AROSTEGUI

Médico de la Casa de Beneficencia y Maternidad. Especialista en las Enfermedades de los niños. Médicas y quirúrgicas. Consultas de 12 a 2. Calle 11 entre K y L. Vedado. Telf. F-4233.

PROFESIONALES

ANALISIS DE ORINA

Completo, dos pesos. Prado 62, esquina a Colón. Laboratorio Clínico Químico del Dr. Ricardo Albaladejo. Telf. A-3344. E2602 Indf. 20 Nov.

DR. F. H. BUSQUET

ELECTRO-RADIOLOGO

Rayos X: Ultravioletas: Radium y Tratamientos eléctricos. En su Gabinete y a domicilio. Lealtad número 71. Teléfono A-4474. De 9 a 12 a. m. y de 2 a 5 p. m.

E2037 Indf. 1 Sept.

DR. RAMON ASCANIO SUAREZ

Sub-Director y Cirujano del Hospital Calixto García. Cirugía y enfermedades de señoras. Consultas de 3 a 6. Perseverancia núm. 34. Telf. A-1975 F-3948.

DR. J. M. VERDUGO

DE LA FACULTAD E HOSPITALES AMERICANOS Y PARIS

Estómago e intestinos

Tratamiento eficaz de la úlcera estomacal y duodenal, y de la colitis en cualquiera de sus períodos. Hígado y afecciones de la nutrición. Consultas de 1 a 3. Horas especiales, previo aviso Prado 60 (bajos). Telf. A-4425.

E2035 Indf. 1 Sept

DR. PABLO RONQUILLO

Vías urinarias, Piel y Sífilis. Cistorrea; Reumatismo blenorrágico; Impotencia; Neurastenia Genital; Riñón, Vejiga; Próstata; Electricidad Médica. Reconocimientis pagos. Consultas diarias de 1 a 3 y 7 a 8 p. m. San Rafael núm.ero 102. Telf. U-1680.

E2026 Indf. 1 Sept.

DR. CELIO R. LENDIAN

Consultas todos los días hábiles, de 3 a 6 p. m. Medicina interna, especialmente del corazón y de los pulmones. Partos y enfermedades de niños. Calle 4 esquina a 11, número 15. Vedado. Teléfono F-3869.

E2057 Indf. 1 Sept.

Dr. Alfonso E. Milla Solsona

CURA RAPIDA DEL FLUJO

Especialista en enfermedades de señoras. Servicio de enfermeras. Electricidad Médica. Tratamientos especiales; enfermedades Utero (matriz). Ovarios y Trompas. Consultas diarias de tres a cinco. Pobres: Miércoles y viernes. San Rafael 102 Teléfono U-1690.

Dr. Francisco Javier de Velasco

Afecciones del corazón. Pulmones, estómago e intestinos. Consultas: los días laborables de 12 a 2. Horas especiales, previo aviso. Salud 34. Telf. A-5418 E2040 Indf. 1 Sept.

DR. LUIS HERNANDEZ HERNANDEZ

Médico del servicio de Vías Urinarias de la Asociación de Dependiente. Auxiliar del Dr. Hernández Ibáñez. Enfermedades Venéreas y de las Vías Urinarias; Uretroscopía; Cistoscopía y Cateterismo de los Uréteres. Consulta: Animas y Amistad, de 5 a 7 p. m. Telf. M-1808. Domicilio: Neptuno 283. Telf. M-1906. 30d. Mayo 1ro.

DOCTORES C. E. FINLAY Y F. M. FERNANDEZ

Profesores titular y auxiliar de Oftalmología de la Universidad de la Habana. Presidente Zayas (O'Reilly) 49 Teléfono A-7155. Consultas de 10 a 12 y de 2 a 5, o por convenio previo.

E2068 Indf. 1 Sept.

DR. RICARDO ALBALADEJO

Especialista en vías urinarias. Tratamiento especial para la blenorragia; impotencia y reumatismo. Electricidad médica y Rayos X. Prado 62, esquina a Colón. Consultas de 8 a 12 a. m. y de 1 a 6 p. m. Telf. A-3344. A-3344.

E.601 Indf. 20 Nov.

EUSEBIO HERNANDEZ

Profesor de la Universidad. Partos y enfermedades de señoras. Diario 1 a 5 p. m. Joyellar 30, entre Espada y Hospital. Teléfono U-3923.

10078 5—4 Abril.

DR. J. LYON

De la Facultad de París. Especialidad en la curación radical de las hemorroides sin operación. Consultas de 1 a 3 p. m. diarias. Consulado 19 (altos), entre Prado y Genios.

E2052 Indf. 1 Sep

Dr. Manuel González Alvarez

CIRUJANO DE LA ASOCIACION DE DEPENDIENTES

Cirugía en General

Consultas todos los días de 4 a 6 de la tarde. Campanario 59, entre Neptuno y Concordia. Teléfono A 2. Residencia particular: Calle K, núm. 15 entre 17 y 19. Vedado. Telf. F-2441.

E2059 Indf. 1 Sept

Policlínica Habana

Suárez 32. Telf. M-6235.

DR. GUILLERMO LEON

Director Facultativo

Medicina y Cirugía general. Especialidad en enfermedades venéreas. Consultas de 1 a 5 de la tarde y de 8 a 9 de la noche. Consultas especiales: 2 pesos. Reconocimientos $2.00. Enfermedades de señoras y niños. Garganta, nariz y oídos (OJOS). Enfermedades nerviosas; estómago; corazón y pulmones; vías urinarias; enfermedades de la piel; blenorragia y sífilis; inyecciones intravenosas para el asma; reumatismo; tuberculosis; obesidad; partos; emorroides; diabetis y enfermedades mentales, etc. Análisis en general. Rayos X; masajes y corrientes eléctricas. Los tratamientos y sus pagos, a plazos. Telf. M-6233.

E2036 Indf. 1 Sept

POLICLINICA INTERNACIONAL

Director Dr. DAVID CABARROCAS. Lealtad núm. 143, entre Salud y Dragones. De 10 a. m. a 7 p. m. Sábados y días festivos de 10 a 12. Telf. A-0344.

GRATIS

Primer día. Para entrar más pronto turnos de $0.50: $1.00 a $2.00. Visitas $1.00. Análisis o planchas para llevar $1.00 y $2.00. Curas $0.50. Análisis: Rayos X. Medicina gratis. No pague sociedad. Pague sólo cuando esté enfermo.

CTA H nfo.

DR. GUILLERMO LOPEZ ROVIROSA

Enfermedades de las Glándulas internas; Nutrición, Nerviosas y Mentales. Debilidad sexual; pérdidas; impotencias. Niños anormales, atrasados, raquíticos. Bocios. Afecciones de la piel y de la sangre. Rayos Ultravioletas (Luz; Alpina); caídas del cabello, calvicie; raquitismo; anemias, etc. Diatermia; extirpación de verrugas etc. Calle 23 esquina a 22, Vedado, de 5 a 7 p. m. Domingos, de 4 a 6. Consultas por correspondencia. $5.00. Giro postal. Telf. F-6433.

E2033 Indf. 1 Sept.

DR. GONZALO PEDROSO

CIRUJANO DEL HOSPITAL MUNICIPAL DE EMERGENCIAS

Especialidad en vías urinarias y enfermedades venéreas. Cistoscopia y cateterismo de los uréteres. Cirugía de vías urinarias. Consultas de 10 a 12 y de 3 a 5 p. m. En la calle de Avenida de la República No. 254.

E1317 Ind. 1 Junio

DR. J. B. RUIZ

Catedrático de la Universidad. De los Hospitales de Filadelfia New York, Calixto García y Sanatoria "La Benéfica". Especialista en vías urinarias y enfermedades venéreas. Exámenes Uretroscópicos y Cistoscópicos. Consultas de 1 a 3. San Lázaro 221. Teléfono U-6351.

PROFESIONALES

DR. MARIO DEHOGUES

MEDICINA GENERAL
ENFERMEDADES DEL CORAZON
VIAS BILIARES

Pobres: consultas gratis. Tratamiento según convenio.

Tratamiento eficaz de la Angina de Pecho; Hipertensión Arterial Diabetes (falta de aire); Agitación; Palpitaciones, etc. Consultas diarias: de 4 a 6 p. m. Consultas especiales: de 10 a 11 p. m., previo aviso.

Gabinete: Domicilio:
San Lázaro 316 Calle 8a. No. 55.
Telf. U-2569. Telf. 1-2524.
Habana. Vibora.

DR. ABELARDO LABRADOR

Consultas gratis para pobres, de 1 a 12 de la mañana. Pagas de 2 a 5 p. m. Angeles 8, entre Reina y Estrella. Teléfonos A-0801 y U-2256. Especialidad en enfermedades de señoras; flujos crónicos; metritis; etc. Partos; venéreo y sífilis; riñones; diabetis; reumatismo crónico; embarazo; embalsamiento. Tratamientos especiales por inyecciones Neosalvarsán, etc. Se hacen radiografías a precios módicos. Blenorragias; enfermedades del corazón.

E2019 Indf. 1 Sept

R. M. GALAINENA

Médico Cirujano

Consultas en Consulado 89; teléfono A-3919; domicilio, 1 número 15 entre 9 y 11; Vedado; teléfono F-1054.

E 1787 Ind. 15 Ag.

DR. JOSE A. RODRIGUEZ NUÑEZ
Dr. ERNESTO RODRIGUEZ NUÑEZ

Enfermedades de la piel; sífilis y venéreas. Niños. Enfermedades de señoras. Estómago e intestinos. Consultas diarias de 12 a 4 y de 7 a 9 p. m. Avenida Menocal 93; altos; teléfono U-4881.

E 1788 30 ds Vnc. 14 Sept

DR. J. A. HERNANDEZ IBANEZ

CIRUJANO UROLOGO DE LA ASOCIACION DE DEPENDIENTES
ENFERMEDADES VENEREAS; VIAS URINARIAS; ENDOSCOPIA Y CIRUGIA DE LAS VIAS URINARIAS
Consultas: Neptuno número 78, esquina a Manrique. De 11 a. m. a 1 p. m. y de 4 a 6 p. m. Telf. A-5469. Habana.

E2067 Indf. 1 Sept.

DR. H. FERNANDEZ AGUIRRE

MEDICO CIRUJANO

Especialista de los Hospitales de París. Enfermedades de los pulmones; tuberculosis en general. Perseverancia número 7. Teléfono M-1181 y M-1451.

E2043 Indf. 1 Sept.

Atendemos de 12 a 7.

DR. MANUEL VIAMONTE

Catedrático Auxiliar de Radiología y Fisioterapia de la Universidad
RADIOLOGO DE LA QUINTA 'COVADONGA'

Concordia 64-A, esquina a Lealtad. Teléfono A-6093. De 9 a 10 a. m. y de 1 a 5 p. m. Rayos X; Radium; Radioterapia Profunda; Luz Ultravioleta y Electricidad Médica.

E2041 Indf. 10 Sept.

OCULISTAS

DR. HORACIO FERRER

ESPECIALISTA DE LAS ENFERMEDADES DE LOS OJOS

Consultas de 2 a 6 de la tarde. Consultas por la mañana a horas previamente concedidas Ave. Wilson y L Vedado. Teléfono F-4831.

E2051 Indf. 1 Sept.

Dr Jorge L. Dehogues

OCULISTA
ELECCION DE LENTES

Consultas y operaciones de 11 a 12 y de 3.30 a 5.

Horas especiales previa citación
AGUILA 94 TELF. A-3940.

E2128 Indf. 1 Sept

DR. JOSE ALFONSO

Especialista del Centro Asturiano. Oculista nariz, garganta y oídos. Consultas: de 1 a 4 Telf. M-2330. Monte núm. 586.

E2048 Indf. 1 Sept

DR. ALIPIO C. PORTUONDO RRERO

Especialista en enfermedades de los Ojos

Garganta; Nariz y Oídos. Consultas de 8 a 11 a. m. Teléfono A-8627. Lealtad 69, altos. E2055 Indf. 1 Sept.

CIRUJANOS DENTISTAS

DR. J. HERNANDEZ CALZADILLA

Cirujano Dentista

Especialista en extracciones sin dolor ni peligro en niños y señoras en estado, con anestesia local o gas. Cura completa de dientes flojos y piorrea alveolar. Puentes y planchas de todas clases, modernas, sin encías. Trabajos de ortodoncia. Arreglo puentes, planchas partidas, faltas de dientes, dejándolas nuevas. Consultas diarias hasta las diez de la noche. Reina 76, bajos. Telf. A-7537.

E2066 Indf. 1 Sept

Dr. Armando Roig y Palenzuela

MEDICO CIRUJANO DENTISTA

Consulta de 2 a 6. Miércoles y sábado de 9 a 12 a. m. y 7 a 9 p. m. (Previo aviso). Plácido 49, altos, Habana. Teléfonos M-8062, I-6905.

DR. GUERRERO DELANGEL

DENTISTA MEXICANO

Técnica especial para extracciones. Facilidades en el pago. Horas de consultas: de 8 a.m. a 8 p.m. A los empleados del comercio, horas especiales para la noche. Trocadero 68-B, bajos, frente al café "El Día". Telf. M-6395.

E2062 Indf. 1 Sept

DR. VALDES MOLINA

CIRUJANO DENTISTA

Avenida de Italia No. 9 altos, entre Lagunas y Trocadero. Telf. A-8582. Dentaduras de 15 a 30 pesos. Trabajos se garantizan. Consultas de 8 a.m. a 7 p. m. Los domingos hasta las 12 m.

E1885 Indf. 1 Ag.

GIROS Y LETRAS

J. BALCELLS Y Cía.

S en C.

San Ignacio 60. 33

Hacen pagos por el cable y giran letras sobre New York, Londres, París y sobre todas las capitales de España, islas Baleares y Canarias. Agentes de la Compañía Inglesa de Seguros contra incendios "The Royal". Administración de Bienes.

E1742 Indf. 1 Ag

N. GELATS Y COMPAÑIA

106 Aguiar 108, esquina a Amargura. Hace pagos por el cable. Facilita cartas de crédito y giran pago por cable, giran letras a corta y larga vista sobre todas las capitales o ciudades importantes de los Estados Unidos, México y Europa así como sobre todos los pueblos de España, Londres, París, Hamburgo, Madrid y Barcelona.

CAJAS RESERVADAS

Las tenemos en nuestra bóveda, construídas con todos los adelantos modernos y la salvaguardamos para guardar valores de los interesados. En esta oficina daremos todos los detalles que se deseen.

N. GELATS Y COMPAÑIA BANQUEROS

E2105 V-11 En

ALQUILERES

A-1. Habana.

SE ALQUILA una planta baja en la casa Vigía número 50, compuesta de sala; comedor; 3 cuartos; servicios sanitarios modernos. Informan: Maloja número 71, esquina a San Nicolás. Moreda. A1 32830 15—23 Ag

M.E.C.D. 2016

ALQUILERES

SAN MIGUEL número 294, entre Infanta y Basarrate; con sala; saleta; tres habitaciones y espléndidos servicios sanitarios. $45. Informan: Teléfono F-5241.
A1 32080 11—19 Ag.

SE ALQUILAN los altos de Gervasio 192, entre Reina y Estrella. Informes: F-1137.
A1 32096 11—19 Ag.

SE ALQUILA la casa Bayona 10, compuesta de una sola habitación, con puerta y ventana a la calle; y su servicio sanitario. Informa: Dr. Cuadrado, M-2602.
A1 32669 14—19 Ag.

SE ALQUILA el segundo piso de la casa calle Neptuno número 107, al lado del Cine, frente al Hotel. Informan: Teléfono A-6122.
A1 31796 9—19 Ag.

ALQUILO PRIMER y segundo piso: calle Progreso 14, lado esquina Compostela. Recibidor, sala, cuatro cuartos, baño, comedor, cocina, cuarto criados y servicio. Informes: el portero. Teléfono I-4990.
A1 32881 15—19 Ag.

SE ALQUILAN los altos casa Romay número 9, una cuadra de la Calzada del Monte; con sala; comedor; tres cuartos. Se da en $30. Telf. A-4105.
A1 33232 18—21 Ag.

ALQUILO LOS modernos altos de Bernaza 23, compuestos sala; comedor; dos cuartos; baño intercalado; cocina gas; servicio criados. Informan y llave, en los bajos (tintorería).
A1 33279 18—22 Ag

ALQUILO LOS altos de Montoro 31, con cuatro cuartos; sala; saleta; baño; comedor; cocina y baño de criados. Precio: $40. Informan: U-5197. La llave, al fondo: Almendares 20, altos, entre Bruzón y Cañana.
A1 33291 18—20 Ag

SE ALQUILAN los modernos bajos San Lázaro 174, entre Blanco y Galiano; con sala, saleta, comedor, cuatro cuartos, baño intercalado. Entrada independiente para el servicio. Precio de situación: $70. Para más informes: F-1405. La llave, en la misma.
A1 33229 18—24 Ag.

AVENIDA MENOCAL, 108, ALTOS
Se alquila. Sala; saleta; 4 cuartos. Esquina San Miguel; una cuadra de Iglesia Carmelitas. Nueva. Llave, bodega. Informan: Galiano 54. M. Barreiro.
A1 33307 18—24 Ag.

SE ALQUILA: Obrapía 65, primer piso derecha. Sala; saleta; cinco habitaciones con baño intercalado; cocina y servicios de criados. Informan: en la misma. Teléfono A-3314.
A1 32682 14—21 Ag.

SAN NICOLAS 28, fresquísimo primer piso, muy amplio y nuevo, 2 cuadras Malecón, una de Galiano. 4 habitaciones; sala; saleta; comedor al fondo. Muralla 111. A-7468
A1 32760 14—21 Ag.

SE ALQUILA: Concordia 177-A, primer piso, entre Soledad y Aramburu. Sala; recibidor; cinco habitaciones; baño intercalado; comedor; servicio para criado y cocina. Casa fresca; muy moderna; con agua abundante. Informes: Mueblería La Moda, Galiano y Neptuno. A-4454.
A1 32772 14—19 Ag.

CUARTERIA
Se alquila una cuartería con 15 cuartos grandes; cerca de Infanta, en $45. Informes: Notaría Sorzano, Cuba 49, de 4 a 5.
A1 32765 14—21 Ag.

ALQUILO: CIENFUEGOS 28, bajos y segundo piso, con tres y cuatro cuartos, respectivamente. Informan A-2418
A1 32735 14—19 Ag.

$33: BAJOS NUEVOS. Dos habitaciones, comedor, sala, baño completo intercalado. Sitio alto y fresco. Entre dos líneas tranvías. Agua abundante. Vigía y Fernandina.
A1 33001 16—31 Ag.

MONTE 49, frente Plaza Fraternidad, alquilo frescos altos: Sala; saleta; tres habitaciones; baño intercalado; comedor; cocina; cuarto servicio criados. Ultimo precio: ochenta pesos. Llave, en los bajos. Informes: Teléfono F-2258.
A1 33037 16—21 Ag

ALQUILO MODERNOS altos: Aguila 147, esquina Barcelona. Recibidor; sala; 4 cuartos; baño intercalado; comedor; cocina; baño criados. Llave: bodega frente. Informan: Línea 88, entre 2 y Paseo. F-6405.
A1 33048 16—20 Ag.

ZEQUEIRA 98: Sala; saleta; cuatro habitaciones; servicios. $34. Llave, al lado. M-3205.
A1 33058 16—20 Ag

GERVASIO 41, altos. Casa de familia. Balcón a Concordia. Lavabo; luz. Informan en la misma. M-3205.
A1 33057 16—20 Ag

SE ALQUILA en $50 la hermosa planta alta de la casa. Máximo Gómez (Monte) número 477, con balcón; sala; saleta; cuatro grandes habitaciones; baño intercalado; comedor al fondo; cocina y cuarto y servicio de criados. Informa: Dr. Mario Llurla, Tejadillo número 1. Teléfono A-1047.
A1 33003 16—20 Ag.

CARLOS III 16-A
Altos y bajos. Sala; saleta; cuatro habitaciones; baño intercalado; cocina de gas; servicio de criados. Precio: $60. Informan: F-2134.
A1 32987 16—21 Ag.

OQUENDO 5-D (ALTOS)
Sala; saleta; cinco habitaciones; comedor; dos baños; cocina de gas y carbón; despensa; servicio de criados; lavadero de ropa. Precio: $65. Informan: F-2134.
A1 32986 16—21 Ag.

NEPTUNO 218; bajos; entre Marqués González y Oquendo; propia para larga familia; tiene sala; recibidor; cuatro grandes habitaciones; comedor corrido al fondo; baño completo; cuarto y servicio de criados; cocina de gas y carbón; la llave bodega esquina a Oquendo; informes, Habana 186; teléfonos, M-1541; F-1941.
A1 33089 16 ag 24

LOMA de la Universidad; calle Ronda esquina Neptuno; piso segundo derecha; sala; tres cuartos; baño intercalado completo; comedor; cocina; cuarto y servicio criados; la llave en el mismo piso izquierda; informes, Habana 186; teléfonos M-1541; F-1941.
A1 33088 16 ag 24

SE ALQUILA en San Lázaro 113 esquina a Galiano, el primer piso con sala; saleta; tres habitaciones; buen baño; cocina y servicios de criados. Llaves e informes: San Lázaro 99 esquina a Blanco. Teléfono M-1325. Preguntar por Sr. Belmonte.
A1 32973 16—26 Ag.

SE ALQUILAN los hermosos y frescos altos; Requena 20 entre Carlos III y Lugareño; sala; recibidor; siete cuartos; baño intercalado; cocina; pantry y servicios de criados; informan al lado; altos del café; precio de situación.
A1 33096 16 ag 19

ALQUILO una casa en San Lázaro 341; altos; entre Basarrate y Mazón; para más informes, teléfono U-5616.
A1 33098 16 ag 21

ECONOMIA 34: bajos; se alquila; $45; sala; saleta corrida; cuatro cuartos; servicios; patio; Los Aliados; A-2473.
A1 33099 16 ag 20

AVE. MENOCAL Y FINLAY
Alquilo primer piso; dos grandes habitaciones; sala; comedor; baño modernísimo; cocina; calentador gas; informes, U-6977; y en los bajos.
A1 33097 16 ag 21

SE ALQUILAN los altos de Salud 5; cerca de Galiano; con sala; saleta; 4 amplios cuartos; pasillo cubierto; espaciosa cocina; baño y un cuarto alto; informan, Reina 113; teléfono A-2637.
A1 33083 16 ag 20

SE ALQUILA en San Lázaro 305; un primer piso de construcción moderna y acabado de pintar; con sala; gabinete; recibidor; cuatro habitaciones; baño intercalado; comedor al fondo; cuarto y servicio de criados; gas; informan, Manzana de Gómez 240; teléfono A-4893.
A1 33090 16 ag 24

PERSEVERANCIA 48: altos; moderna; acabándose de pintar; sala; antesala; dos habitaciones; un salón en el otro piso; precio, $55; llaves bodega de Virtudes.
A1 32962 15 ag 19

ALQUILERES

SE ALQUILAN los altos de la casa Animas 127, compuestos de sala; comedor; cinco habitaciones; baño; cocina y terraza al fondo. Precio: $65. Informan: Bufete de Arellano. Teléfono A-2118. La llave, en los bajos.
A1 33276 18—2 Sept.

VIRTUDES 144-A, ALTOS
Recibidor; sala; gran galería; seis habitaciones; dos baños intercalados; comedor al fondo; pantry; cocina de gas y carbón; cuarto de criados y servicio; lavadero de ropa. Precio: $120. Informan: F-2134.
A1 32990 16—21 Ag.

INDUSTRIA número 15; altos; entre Refugio y Genios; lujosa casa compuesta de sala; recibidor; tres cuartos; lujoso baño intercalado; comedor al fondo; gran cocina y cuarto de criados; arriba: dos cuartos; cuarto de criados; baño completo y gran terraza; informan, M-2364.
A1 33141 17 ag 20

SE ALQUILAN los espléndidos altos de Zulueta 38; informan, Prado 111; teléfono A-1544; de 9 a 11 a. m. y de 2 a 6 p. m.
A1 33165 17 agos 21

ALQUILO casas modernas; una planta; Franco B; D; casi esquina Desagüe; sala; saleta; comedor; 3 cuartos; baños; cocina; patios; baratísimas; llaves, Franco A esquina Desagüe.
A1 33166 17 agos 22

SE ALQUILA en el quinto piso del Edificio Mazeda, Campanario 80, con frente a Neptuno una, casa compuesta de recibidor, sala, tres cuartos, baño completo, cocina, comedor, cuarto y servicio de criados. Hay servicios de elevadores permanente Informes en la misma.
A1 33204 17 ag 19

SE ALQUILA: San Lázaro 96, entre Industria y Crespo, segundo piso. Sala; recibidor; cuatro habitaciones; baño intercalado; comedor y cocina; casa fresca y agua abundante. Informes: mueblería La Moda, Galiano y Neptuno. A-4454
A1 32771 14—19 Ag.

SANTA CLARA 29, altos, entre San Ignacio e Inquisidor: sala, comedor, tres cuartos, baño completo, cocina de gas y carbón y cuarto y servicio de criados. Informan: Teléfono A-1051.
A1 32777 14—24 Ag.

ALQUILO: SAN Lázaro 93, segundo piso. Terraza; sala; saleta; comedor; nueve cuartos; tres baños. Informan: A-2418.
A1 32734 14—19 Ag.

SE ALQUILA, Cuba 89, bajos y primer piso derecha, casas compuestas de sala; saleta; comedor; cinco grandes habitaciones; cocina; baño y doble servicio sanitario. La llave, en la bodega de la esquina. Informan: en los grandes almacenes El Número 15, Monte 15, frente al Prado.
A1 32751 14—22 Ag

SE ALQUILA, Monte 15, segundo piso izquierda, hermosa casa compuesta de sala; saleta; hall; comedor; once grandes habitaciones; cocina; baño y doble servicio sanitario. Llave e informes, bajos, grandes almacenes El Número 15. Se dan muy baratos.
A1 32752 14—22 Ag.

EN 47 Y 35 PESOS, un principal y un bajo, a famili amoral. Aramburu y San José. Tranvías al lado. Teléfonos X-2187 A-7042.
A1 33030 16—22 Ag.

ZANJA Y Rayo, una cuadra Galiano, altos acabados de pintar. Sala; comedor; dos cuartos; baño; cocina. Llave, café Los Unidos. 35 pesos. Telf. I-1377.
A1 32582 13—21 Ag.

SE ALQUILAN los altos de Carlos Tercero número 187, esquina a Oquendo, acabados de pintar. La llave, en la bodega. Informan: Telf. M-2504.
A1 32596 13—28 Ag.

SE ALQUILAN los altos de Carlos III número 201, esquina Oquendo; acabados de pintar. La llave, en la bodega de la esquina. Informan: Telf. M-2504.
A-1 32597 13—28 Ag

ALQUILO: LUCENA esquina San Rafael, piso alto, moderno: sala, saleta, tres habitaciones, gran baño, cocinacocina gas. Ferretería Belascoaín esquina San Rafael. U-5215.
A1 32440 13—23 Ag.

O'REILLY Nº 1
Departamentos y habitaciones a precios muy reducidos.

CAMPANARIO 152 Y 154
Departamentos desde $10 a $20.

JESUS PEREGRINO Nº 50
Departamentos interiores, compuestos de dos cuartos con sus servicios y luz eléctrica.

ESCOBAR 72, BAJOS
Moderna. Sala; comedor; dos cuartos; cocina; y servicios para criados; con un gran patio.

SAN MIGUEL 65
Sala; saleta; comedor al fondo; dos cuartos con baño intercalado y servicios de criados.

EMPEDRADO 37
Casa compuesta de sala; saleta; comedor al fondo y cuatro cuartos.

ZAPATA Nº 134, VEDADO
Moderno. Sala; saleta; tres cuartos y servicios.

CALLE "C" Nº 40, ALTOS MARIANAO
Reparto Jesús María; a media cuadra de los tranvías. Sala; saleta; hall; comedor al fondo; cuatro cuartos; baño intercalado y servicios de criados.

GUTIERREZ Y MENDOZA, MARIANAO
Reparto Almendares; a una cuadra de la Calzada de Columbia y a dos del Colegio Candler, se alquilan casa modernas, compuestas cada una de sala; saleta; tres cuartos; comedor al fondo y espléndido baño intercalado; patio y entrada de criados.

CAMPA Nº 4, MARIANAO
Casa compuesta de sala; comedor; cuatro cuartos y servicios.

Para más informes: Dirigirse a THE NATIONAL CITY BANK OF NEW YORK. Teléfono A-9897, O'Reilly y Compostela, Dpto. de Administración de Bienes.
A1 4371C 13—19 Ag.

AMARGURA 72, esgundo piso, muy fresco y alegre. Sala; saleta; tres cuartos; comedor; baño completo; cocina gas; cielos rasos. $60. A-0290, U-6064.
A1 33043 16—21 Ag.

SAN MIGUEL 65, SEGUNDO PISO
Sala; saleta; gabinete; comedor al fondo; tres cuartos; baño intercalado y servicios para criados. $45. Teléfono A-9897.

SAN MIGUEL 207, ALTOS
Sala; saleta; cuatro cuartos; baño intercalado; servicios para criados. $55. Teléfono A-9897.

INFANTA 106
Moderna; con terraza; compuesta de sala; saleta; gabinete; cuatro cuartos; baño intercalado y servicios para criados. $60. Teléfono A-9897.

INFANTA 106-E
Local con divisiones, propio para establecimiento. Teléfono A-9897.
A1 4375C 15—21 Ag.

LAGUNAS Nº 75, CASA MODERNA
Casa moderna, sala, saleta, comedor al fondo, 3 cuartos, baño intercalado y servicios para criados. Teléfonos A-9897 y F-2171.
A1 4376C 15—21 Ag.

ALQUILERES

EN 50 pesos se alquilan los bajos Malecón 236 con sala; dos cuartos; dos baños; comedor al fondo y demás; informes, Campanario número 24.
A1 33071 16 ag 19

SE ALQUILA: Subirana 44, bajos, y Peñalver 116, altos. Sala; comedor; tres cuartos; baño intercalado; cuarto criados; servicio y cocina. Llaves, bodega Subirana y Peñalver. Informan: Teléfono 1-2191.
A1 33018 16—21 Ag.

SE ALQUILA un hermoso piso alto, propio para Colegio, sociedad o familia. Compuesto de hermosísima sala; cuatro grandes habitaciones; espléndido comedor; cocina; servicios sanitarios; cuarto de criados y una terraza de cincuenta metros planos; en San Miguel 212, altos. Alquiler: 65 pesos. Fiador o dos meses en fondo. Informan: en el café contiguo a la casa.
A1 32831 15—19 Ag

ALEJANDRO Ramírez 4; una cuadra Calzada Jesús del Monte; alquilo modernas hermosas habitaciones con luz; $10; mes y medio fondo o fiador; informa encargado.
A1 32806 14 ag 20

PRADO número 11; en proporción se alquila el primero y segundo piso; en cada piso sala; dos recibidores; 5|4; baño intercalado; comedor y galería; para verlos en la misma de 2 a 5 de la tarde; para informes, señor Manteca; Cuba 76 y 78.
A1 32404 12 ag 27

CONCORDIA 20; se alquilan bajos. Sala; antesala; comedor; cinco cuartos; baño; cocina; cuartos y servicios de servidumbre. La llave, en los altos e informes: en Lamparilla 9.
A1 33020 16—24 Ag.

VIRTUDES 123: se alquilan altos. Sala; comedor; cuatro cuartos; baño; etc. La llave, en los bajos e informes: en Lamparilla 9.
A1 33019 16—24 Ag.

SE ALQUILA el segundo piso de la hermosa casa, Misión 54, acabada de construir. Sala comedor; tres grandes cuartos; cocina de gas; baño completo; agua abundante de motor. Informan: Corrales 22. Telf. A-1089.
A1 33060 16—19 Ag.

SE ALQUILA la casa de altos y bajos (independientes) Neptuno 243-A, entre Aramburu y Hospital. Informan en los altos de Aramburu 24 y San Rafael 238.
A1 33029 16—24 Ag

CRUZ del Padre 6 entre Universidad y Estévez; una cuadra de Infanta; alquilo modernas habitaciones con luz; $8; mes y medio de fondo; informa el encargado.
A1 32805 14 ag 20

ESCOBAR 10, ALTOS
Se alquilan; acera sombra; amplios y cómodos; sala; 9 cuartos; saleta; comedor; 2 baños; F-1632; calle 2 206 entre 21 y 23; Vedado.
A1 32907 15 ag 19

ALQUILO baratísima casita; Esperanza 97; Habana; 4|4; baño; patio; cocina; etc.; una cuadra Cuatro Caminos; teléfonos A-5072; A-1689. Informan, Aguiar 116.
A1 33052 16 ag 24

SE ALQUILAN los magníficos altos de Neptuno 47, entre Aguila y Amistad, compuestos de tres cuartos; comedor; gran sala; recibidor; cuarto de baño completo; cocina; cuarto y servicio para criados. En $70. Se puede ver en cualquier hora del día. Informan, en los bajos. Telf. A-2678.
A1 32538 13—22 Ag.

SAN LAZARO 98; altos; interiores; sala; dos cuartos; cocina gas; servicios; informan, M-2863 y F-2124; llave en los altos.
A1 32915 15 ag 25

SE ALQUILA el primer piso de la casa Cárdenas número 1, casi esquina a Monte. Sala; comedor; tres habitaciones; cuarto criados; baño. Precio: $60. Informan: Suárez 87. Habana
A1 32136 11—19 Ag.

ALQUILO: SAN Lázaro 488 y Hospital, casa. Sala; comedor; cocina; baño; tres cuartos 45 pesos. Todo moderno. Informan: en la bodega.
A1 32166 11—19 Ag.

SE ALQUILAN los altos de la casa San Lázaro 478; compuestos de sala; recibidor; cuatro cuartos; comedor; baño intercalado; cocina y cuarto de criado; precio, $80; informan, Bufete de Arellano; Telf. A-2118.
A1 32452 12 ag 27

SE ALQUILA hermoso piso: San Lázaro y Lealtad; 3|4; sala; comedor; cocina de gas; servicios completos; agua abundante; precio de situación; informan, bar El Gallo; Obrapía y Habana.
A1 32917 15 ag 20

SE ALQUILAN los frescos y hermosos altos de Acosta número 117; casi esquina Egido; compuestos de sala; cuatro amplias habitaciones; baño; cocina y un cuarto en la azotea; precio de situación; informan en los bajos; también teléfono M-3039.
A1 32911 15 ag 23

ALEJANDRO Ramírez 4; una cuadra Calzada Jesús del Monte; alquilo casas modernas con luz desde $18; sala; dos cuartos; baño; cocina; patio; mes y medio fondo o fiador; informa encargado.
A1 32804 14 ag 20

SAN LAZARO 222-224; entre San Nicolás y Manrique; alquilo casa moderna; con vista a la calle; $25; sala; cuarto; comedor; baño; cocina; informa el portero.
A1 32803 14 ag 20

SE ALQUILAN varias casitas a $25 en San Joaquín esquina a Universidad en la Habana, con sala, comedor, dos cuartos, patio y demás servicios. Informan en la misma. Bajos.
A1 32823 14 ag 24

EN EL MEJOR lugar de O'Reilly, frente a la Metropolitana, se alquila el primer piso alto de la casa número 51, compuesto de un gran salón que da a la calle y otros departamentos más que lo hacen muy apropiado para establecer una eztensa oficina comercial, de seguros, notaría, bufete, u otro negocio de índole parecida. Tiene su entrada y escalera absolutamente privada desde la calle. Informan: en el mismo, de 9 a 12 y de 2.30 a 6.
JVDL 1785 10d. 14 Ag.

MARINA 54; casa nueva; frente al parque Maceo; piso bajo y primer piso alto. Bajos: sala; recibidor; comedor; tres habitaciones; baño lujoso intercalado; pantry; cocina; baño criado; patio decorado azulejos. Primer piso alto: Sala; recibidor; comedor; tres habitaciones; lujoso baño intercalado; cuarto criado con baño; pantry; cocina; galería persianas; únicamente familia moralidad; llaves en bodega esquina Marina y Vapor; precio e informes; teléfono A-6318; en O'Reilly 19.
A1 32929 15 ag 19

MONSERRATE Y LAMPARILLA
Se alquila segundo piso; compuesto de sala; comedor; tres cuartos y servicios modernos; teléfono M-5019.
A1 32912 15 ag 23

SE ALQUILAN en Belascoaín 125; pisos acabados de fabricar (no se han estrenado); con sala; comedor; tres habitaciones; baño intercalado completo y cocina de gas; a $45 y 50; informan, Manzana de Gómez 240; teléfono A-4893
A1 33092 16 agos 24

SE ALQUILA Animas 97; una casita compuesta dos departamentos; cuarto de baño; cocina y patio; informan en la carnicería.
A1 33121 16 ag 19

CASA con elevador. Neptuno y Aramburu. Alquilo linda casa, compuesta de sala, hall, comedor, dos cuartos, gran baño, amplia cocina, servicio de criados. No es apartamento, es casa; muy fresca y clara. Informan primer piso.
A1 31889 9 agos 19

CASAS A $22, en la Habana, se alquilan, dos cuartos, sala, saleta, etc., altos y bajos, Puerta Cerrada 83 al 93. Telf A-4956.
A1 4361C 6 agos 21

ALQUILERES

OFICIOS número 88 B, alquilo segundo piso compuesto de sala, 8 habitaciones, cocina gas y frente a Alameda de Paula. Informan bajos, almacén de Manuel Muñoz y Cía. Teléfono A-1474.
A1 31872 9 agos 24

ALQUILO San Rafael 148, esquina Lucena, piso alto, moderno, sala, 2 habitaciones, comedor, gran baño, cocina gas, servicio criados. Ferretería Belascoain esquina San Rafael. U-5215.
A1 32260 11-21 agos

ALQUILO: Marqués González 14, edificio moderno, piso alto y bajo, sala, recibidor, 2 habitaciones grandes, comedor, baño moderno, cocina gas. Ferretería Belascoain esquina a San Rafael. U-5215.
A1 32261 11-21 agos

BARCELONA 6
entre Aguila y Amistad. Se alquilan los altos; únicos; con sala grande; comedor; 4 cuartos etc. La llave e informes en los bajos y en Sol 70 Novoa y Co.
A1 32181 11-19 agos

SE ALQUILA la casa Peñalver 52 compuesta de sala, comedor, dos cuartos baño y cocina. Informan teléfono A-3236.
A1 32228 11-21 agos

SE ALQUILA la lujosa casa de Campanario 119, entre Salud y Dragones; compuesta de zaguán; sala; recibidor, comedor; cinco cuartos; tres baños intercalados; gran patio; pantry; cocina; cuartos de criados; traspatio, etc. Es propia también para profesionales médicos. Para verla, de 4 a 5 de la tarde, en la misma. Para informes: Sr. Manteca, Cuba 76 y 78.
A1 30777 4—19 Ag.

ALQUILAMOS SEGUNDO piso: Belascoaín esquina San Miguel, altos peletería La Noble Habana; acabados de fabricar; la mejor situación. Son muy frescos y vistosos. Baratos.
A1 32836 15—23 Ag.

SE ALQUILAN las casas: Malecón 12, segundo piso izquierda, compuesta de seis habitaciones; sala; comedor; baño; cocina; cuarto de criados con servicios sanitarios. Y Avenida la República 54, planta baja y primer piso,; compuestas de sala; 4 habitaciones; comedor; baño; cocina; cuarto de criados con servicio sanitario; a una cuadra de Prado. Para más informes: en Malecón 12, segundo piso, derecha. Manuel E. Canto.
A1 32342 12—22 Ag.

SE ALQUILA la casa Consulado 91 y 93, entre Animas y Trocadero. Es de altos y bajos. Los bajos propios para almacén de tabacos o alguna otra industria que necesite gran local; su área es de 30x30, teniendo en el centro el patio que está cubierto con lucernario. Los altos, con departamentos corridos a los cuatro vientos. La llave, en Prado 90, por Animas. Para informes: Sr. Manteca, Cuba 76 y 78.
A1 30776 4—19 Ag.

PROPIO PARA GARAGE
Oquendo 37, esquina a Estrella. Venciéndose el 14 del corriente el contrato de arrendamiento de este edificio, se alquila. Se compone de planta baja, formando un solo cuerpo con una superficie de mil quinientos metros y con habitaciones altas al fondo. Es propia para garage, grandes almacenes o alguna otra industria que requiera un gran local. Para verse, en la misma y para informes: Sr. Manteca, Cuba 76 y 78.
A1 30775 4—19 Ag.

SE ALQUILAN los bajos de Lealtad número 3, compuesta de sala; comedor; tres cuartos; baño intercalado y cocina. Precio: $50. Informan: Bufete de Arellano. Teléfono A-2118.
A1 31774 9—24 Ag.

NEPTUNO 210, altos; Mazón 34, 36 y 37, y Valle 71, se alquilan pisos modernos, acabados de pintar, a precios de situación. Llave e informes: en la bodega. Teléfono U-2181.
A1 31817 9—21 Ag.

ALQUILO los altos de Sitios 168; sala; comedor; 2 cuartos; baño intercalado completo; la llave en la misma de 2 a 4. Informan Tejadillo 45, teléfono A-2575.
A1 32192 11-21 ago

A-2. Vedado y Principe.

VEDADO: ALQUILO fresca y hermosa esquina con todas comodidades, D número 8; y Tercera; en los bajos informan.
A2 30872 4—23 Ag.

17 ENTRE 6 Y 8, VEDADO
Se alquilan estos modernos altos frente al Parque Menocal; con 5 habitaciones y dos baños. Rebajados de precio. Informan: F-1775. Las llaves: en los bajos.
A2 33219 18—23 Ag

LINEA 79, altos, entre 2 y 4. Portal; vestíbulo; recibidor; sala; 6 habitaciones; tres baños intercalados; comedor; galería; pantry; cocina; lavandería; 4 cuartos criados; garage. M-3193. $150 mensuales.
A2 33297 18—27 Ag.

SE ALQUILA la hermosa planta alta de la nueva casa, 19 número 248, entre Baños y F. Sala; comedor; gabinete; terraza; cinco grandes cuartos; dos lujosos baños intercalados; habitaciones completas de criados y chofer. Garage, etc. Rebajada a ciento diez pesos mensuales; con la precisa condición de dos meses en fondo. Se puede ver a todas horas; e informan en la misma.
A2 33213 18—22 Ag

SE ALQUILA la gran casa de 21 entre A y Paseo, con garage, 4 cuartos, sala, hall, cuatro cuartos, sala, comedor y portal; baño intercalado. Cuartos de criados y jardín. Precio: $110. La llave en 2 esquina 21. Para más informes, llame al F-1405.
A2 33230 18—24 Ag

SE ALQUILAN hermosos y ventilados altos en Paseo 226, casi esquina a 23, Cinco habitaciones y 2 baños. Informan: locería La República. A-1796. Llaves, en la bodega de la esquina.
A2 32909 15—25 Ag.

SE ALQUILAN espaciosos y frescos altos: calle Paseo número 25, entre 13 y 15. Informan: locería La República. A-1796.
A2 32906 15—25 Ag.

VEDADO; propia para el verano se alquila la cómoda y nueva casa en A número 9 entre Primera y Tercera; compuesta de sala; comedor; 4 cuartos con baño intercalado; servicio de criados y garage; la llave al lado; informan en 19 número 283 esquina a D; teléfono F-2129.
A2 32908 15 ag 22

CALLE 10 entre 17 y 19, Vedado alquilo casa; jardín; portal; sala; 3 cuartos y comedor; baño; cocina de gas; llaves bodega esquina a 17; M-2863 y F-2124.
A2 32916 15 ag 25

CALLE 11 número 129 entre K y L; Vedado; chalet estilo Renacimiento Español; cuatro cuartos; dos baños; planta alta; jardín; portal; sala; comedor; hall y garage; gran confort; informes, M-2863; F-2124; puede verse a todas horas.
A2 32914 15 ag 25

VEDADO; alquilan altos modernos; calle 6 197 entre 25 y 27; terraza; sala; tres amplias habitaciones; baño intercalado; comedor fondo; cocina gas; cuarto criado.
A2 33181 17 ag 23

CASA nueva; 25 número 373; entre Paseo y 2; altos y bajos independientes; con tres y cuatro cuartos respectivamente; baño intercalado; cuarto y servicio criados; demás comodidades; llaves bajos al lado; U-1516.
A2 33150 17 agos 19

ALQUILERES

CALLE "N" Nº 222
Casi esquina a San Lázaro. Moderna. Sala; comedor al fondo; baño completo intercalado; calentador; cocina de gas; dos cuartos y servicios para criados. Teléfonos A-9798 y F-2171.
A2 4377C 15—21 Ag

CASAS Y apartamentos: Vedado: 12 y 18, esquina fraile. Sala; comedor; 4 habitaciones; dos baños; habitación y servicio criados. $100.— 10 entre 15 17, bajos y altos, modernos independientes. Sala; saleta; 3 habitaciones; cuarto criado. $80.— 23 y 6, sala; comedor; 3 habitaciones, $55.— D entre 11 y 13, altos, sala; saleta; comedor; 5 habitaciones; 2 baños; garage doble; cuarto y servicio criado $120. Edificio Carreño; magníficos apartamentos. Jorge Govantes; San Juan de Dios 3. M-9595 A-5181.
A2 32124 11—26 Ag.

BAÑOS Y 21 (altos) esquina de fraile. Sala; terraza; cuatro habitaciones; closets; dos baños; comedor; pantry; cocina; cuarto y servicio criados. Entrada para servicio; con o sin garage. Informan: F-4040.
A2 32395 12—19 Ag.

VEDADO; se alquilan los bajos de la calle D entre 9 y 11; sala; saleta; comedor; cuatro cuartos; dos baños; dos cuartos de criados; garage y cuarto de chofer; informan en los altos.
A2 33069 16 ag 20

ALQUILO LUJOSA, amplia casa nueva, decorada en colores, ideal para verano. Sala; saleta; comedor; cuatro cuartos; baño intercalado; uno de criada con baño; closets; pantry; galería; hall, etc. Escalera independiente; terraza cubierta. Tercera 2-A, esquina F. F-3667. Garage y cuarto chofer $80.
A2 32985 16—19 Ag

SE ALQUILA en el Vedado; calle Tercera entre E y F; un chalet de construcción moderna; con sala; gabinete; comedor; cocina; cuarto y servicio de criados (en los bajos); y cuatro habitaciones; dos baños y terraza en los altos; informan, Manzana de Gómez 240; teléfono A-4893.
A2 33091 16 ag 24

SE ALQUILA en el Vedado; calle 19 entre Paseo y A; bajos modernos; con jardín; portal; sala; tres habitaciones; baño intercalado completo; comedor y cuarto de criada; informan, M. de Gómez 240; teléfono A-4893.
A2 33093 16 ag 24

21 NUMERO 236, piso principal, nueva, entre G y F. Sala, comedor, recibidor, dos habitaciones, baño moderno, agua caliente. Informan: en la bodega y Telf. A-1051.
A2 33038 16—26 Ag

CALLE A 262, entre 27 y 29, altos. Sala; comedor; 4 cuartos; garage y dos cuartos para criados. Informan: Calle 2 número 8. Teléfono F-1173. Llave, en la bodega enfrente.
A2 32725 14—20 Ag.

21 NUMERO 263-A, primer piso, entre F y G, casa nueva decorada; muy fresca. Sala; comedor; porch; cuatro cuartos; baño intercalado; agua fría y caliente; cuarto y servicio de criados y garage. Informan: en la bodega de la esquina y Teléfono A-1051.
A2 31853 9—19 Ag.

$36 PLAZA DEL MAINE $40
Por tranvía, M y 13. Casas muy independientes, sala a la calle, tres habitaciones, baño intercalado, cuarto y baño criada, cocina gas y comedor al fondo, ambos salida independiente. Gran Edificio Maine Apartments, 10 minutos de su oficina. Familias escogidas exclusivamente. Viva entre Calzada, Línea y Malecón. Frente al Parque y Gran Hotel Nacional. Esquinas. $48 y $44. Hay amueblados, garages y farmacia.
A2 5734 24 ag 25 oct

VEDADO; se alquilan los espaciosos y ventilados altos de Calzada 54 entre F y G; precio $100.
A2 32950 15 ag 25

ONCE 105 C, entre 20 y 22, precioso chalecito estilo Renacimiento Español, sala, comedor, dos cuartos, baño completo y cocina. Precio, $34. Informan, teléfono A-1051.
A2 32425 12 ag 22

EDIFICIO TAVEL, 21 Y C
Se alquilan casas con sala; comedor; cocina y baño; con dos y tres y cuatro habitaciones; otra con sala; cuarto; cocina y baño; F-6252 y U-1710.
A2 32438 12 sep 11

C ENTRE 21 Y 23
Se alquilan altos con terraza; sala; comedor; cinco cuartos; corredor; baño y cocina; $60; informan, bodega de C y 21; teléfonos F-6252 y U-1710.
A2 32439 12 sep 11

ALQUILO: 23 esquina a I, hermosas casas, con sala, saleta, tres y cuatro habitaciones, baño intercalado, comedor, cocina, hall, cuarto de criados. Modernas, lujosas, muy frescas. Véalas hoy mismo.
A2 32553 13—19 Ag.

VEDADO; calle 15 número 483 entre 26 y 28; se alquilan casitas con sala; dos cuartos; comedor; cocina y cuarto de baño; precio $20; y otras, sala; cuarto; comedor; cocina y cuarto de baño; precio; $16; modernas. Informes, teléfono F-1183.
A2 32585 13 agos 23

21 No. 263 A, primer piso, entre F y G, casa nueva decorada, muy fresca, sala, comedor, porch, cuatro cuartos, baño intercalado, agua fría y caliente, cuarto y servicio de criados y garage. Informan en la bodega de la esquina y teléfono A-1051.
A2 31853 9 ag 19

CALLE 26, entre 27 y 29, Vedado: Casitas independientes. Portal; dos cuartos; servicios; patio. A una cuadra del tranvía de la calle 23. Dos meses en fondo. Informa: Alvarez. 26 y 27 número 1.
A2 31636 8—20 Ag.

21 NUMERO 263-A, primer piso, entre F y G, casa nueva decorada, muy fresca; sala, comedor, porch, cuatro cuartos, baño intercalado, agua fría y caliente, cuarto y servicio de criados y garage. Informan en la bodega de la esquina y teléfono A-1051.
A2 31853 9—19 Ag.

27 ENTRE A y Paseo: frescos bajos con sala; comedor; tres cuartos; baño intercalado; cuarto y servicio de criados y garage. $60. Informan: Telf A-2418.
A2 32733 14—19 Ag.

ALQUILO: 21 entre C y D número 283 bajos, con portal; sala; recibidor; tres habitaciones; comedor; espléndido baño; habitación y servicio de criados. También los altos, con 4 habitaciones e iguales comodidades. Informes: D esquina a 21 número 194.
A2 32754 14—29 Ag.

LINEA 77, bajos, entre 2 y 4. Portal; sala; recibidor; comedor; cuatro habitaciones; dos baños; patio y traspatio; pantry; cocina; dos cuartos criados y servicio garage. M-3193.
A2 32385 12—19 Ag.

VEDADO: CALLE 27 entre Baños y F, alquilo moderno chalet de una planta; en lo más alto. Sala; 5 habitaciones; pantry; cocina; comedor; habitación de criados; garage con habitación; gabinete; propio para familia de gusto. Informes: 9 número 6, entre J y K. Teléfono F-5431.
A2 32321 12—19 Ag.

A-3. Cerro y Palatino.

SE ALQUILA la casa Cintra No. 2 C en el Cerro, compuesta de sala, saleta y 2 cuartos; gran cocina y un gran baño con bañadera y lavamanos en perfectas condiciones. La llave al lado en la bodega e informes en el teléfono U-[illegible]
A3 3213[illegible] ago

CASA Ba[illegible] y modern[illegible] se alquila con sala; comedor; [illegible]rtos; muy fresca. San Cristóbal [illegible] esquina Prensa, una cuadra del Paradero de tranvías del Cerro. Llaves, en bodega. Dueño: Daoiz 15. Teléfono I-6898.
A3 32736 14—19 Ag.

ALQUILERES

AMENIDAD Y CRUZ DEL PADRE
A una cuadra de Infanta, se alquilan casitas con sala, dos cuartos, baño y patio. Telf. U-1710.
A3 29888 30 agos 29

CERRO: ALQUILO casa muy barata: Auditor 33. Propia para dos familias. Dos servicios; tiene accesoria. 30 pesos. La llave, en la bodega la Calzada. Informan: Oquendo 32.
A3 32816 14 ag 20

SE ALQUILA una casa en Piñera número 9 con sala; saleta y dos cuartos; su baño completo y un espléndido patio; informan en Piñera número 3; Cerro
A3 33115 16 ag 19

SE ALQUILA hermosa y muy fresca casa en Máximo Gómez 494, altos, frente a la Quinta Covadonga. Sala; cuatro cuartos; servicios modernos; servicios de criados; cocina carbón y gas; patio y balcón a la calle. Precio de situación. M-4295.
A3 33006 16—21 Ag.

SANTA TERESA e Infanta, Cerro. Se alquilan dos casas altas, modernas; muy frescas. Tienen cada una: sala; saleta; tres cuartos; comedor; baño intercalado; cocina de gas y carbón; terraza y balcón a dos calles. Informan: Churruca 48. Teléfonos I-7808 I-7484.
A3 32844 15—23 Ag.

SE ALQUILAN dos casitas a $20, con luz, en Ayesterán y Tulipán. En la misma informan.
A3 33228 18—22 Ag

A-4 Marianao y sus Repartos

SE ALQUILA precioso chalet, Avenida Tercera, Pasaje D número 3 Buena Vista, Marianao. Compuesto de sala; saleta; cuatro hermosas habitaciones; baño intercalado; comedor al fondo; espaciosa cocina con su auxiliar; sótano; terraza; garage con su servicio; jardín; portal. Precio $55. Llaves en el número 11. Informes, Burla. Prado 85 Tel M-4106.
A4 32230 11-21 ago

SE ALQUILA la casa C entre Tercera y Cuarta, Reparto Jesús María, compuesta de portal sala, comedor, tres cuartos, baño, cocina y garage. Precio, $35. Informan, Bufete de Arellano. Telf. A-2118. La llave en la esquina.
A4 30895 4 agos 19

MARIANAO: SE alquila la casa. Avenida 9 entre 6 y 7, compuesta, la planta baja, de portal; sala; comedor; pantry; cocina; cuarto y servicios de criados. En los altos: cuatro grandes habitaciones y baño completo. Garage y cuarto para el chofer. Precio: $85. La llave en la esquina. Informan: Bufete de Arellano Telf. A-2118.
A4 31647 8—23 Ag.

RECIEN terminado alquilo para familia de gusto; chalet Quinta Avenida y calle 12; Reparto Miramar; 6 cuartos; cuatro baños; garage dos máquinas y todas las demás comodidades; llaves al lado; informes, Mercaderes 27; teléfonos A-6174; U-4742; Aguilera.
A4 33108 16 ag 21

CASA con finquita se alquila junto al paradero Quemados; Marianao; casa nueva; tres cuartos; baño intercalado; etc.; 6,000 varas; informes, teléfono F-2124.
A4 32913 15 agos 25

EN COLUMBIA: Avenida Octava entre Oficiales y Primera se alquila una casa moderna; amueblada; con teléfono y luz instalados por todo el tiempo que lo necesiten; también se alquila sin muebles; tiene portal; sala; cuatro habitaciones; baño; servicio de criada; comedor; pantry; cocina; terraza; dos garages; patio y jardín; informan en la misma.
A4 32926 15 ag 19

REPARTO Kohly, Avenidas Bella Vista esquina Central, media cuadra tranvías, alquilo dos casas con 4|4, garage, baño intercalado, pantry, patio. Telfs. A-1689, A-5072. Aguiar 116.
A4 33053 16 ag 20

ALQUILO EN Alturas de Almendares, 11 y 16, junto cuatro líneas y crucero tranvías Marianao-Playa, lugar ideal, hermosa y fresca casa de esquina nueva; todas comodidades. Otra de dos plantas independientes; acabada de fabricar; es un sanatorio; fresca; saludable. Propias para familia de gusto. Informes: llame FO-2187.
A4 33008 16—20 Ag

A-5. J. del Monte y Víbora.

EN LO más alto de la Loma del Mazo: calle Carmen esquina a Luz Caballero, se alquila el hermoso chalet, de dos plantas, jardines y garage; sala, hall y seis grandes habitaciones, en la planta principal. Comedor, cocina, pantry y cuartos de criados. Informa: Manuel Fernández. Prado 103. Teléfono M-9556. Precio: $90.
A5 Indf. 1 Ag.

SE ALQUILA la casa de Lagueruela 82 frente al parque de Córdoba; con jardín; portal; sala; recibidor; tres cuartos; baño intercalado; comedor al fondo; cuarto y servicio de criados; patio y traspatio; informan en el F-6348.
A5 32424 12 ag 22

JESUS DEL Monte, calle Cocos entre San Benigno y Flores, altos. Sala; tres habitaciones; comedor; baño y demjs serviciso. Alquiler: $45. Informes: Teléfono M-7945.
A5 32595 13—28 Ag.

SE ALQUILAN casitas en la calle Concejal Veiga entre Estrada Palma y Libertad, con sala; saleta; dos cuartos; cocina; cuarto de baño, con aparatos sanitarios. Se dan baratas. Informa, en la misma, la encargada.
A5 32603 13—23 Ag.

ALQUILO: VIBORA: Libertad 1, esquina Párraga Jardín; portal; sala; saleta, hall; seis cuartos; baño intercalado; garage; cuarto criados; patio y traspatio. En la misma, su dueño
A5 32668 14—19 Ag.

ALQUILO CASITAS con luz a $12 y $15. Muy cómodas. Calle Pocito esquina a 16. Reparto Lawton. Informan: al lado, en bodega. X-1405
A5 32724 14—23 Ag.

P. CONSUEGRA 29, antes Lagueruela, Víbora; se alquila una espléndida casa compuesta de jardín; portal; sala, saleta; hall; gran comedor al fondo; seis habitaciones; dos cuartos de baño completos; uno de gran lujo; habitaciones y servicio de criados; garage; terraza al fondo y agua en abundancia por tener depósito subterráneo con 80 mil litros de capacidad. Llaves e informes en el número 25 de la misma calle.
A5 32215 11-19 agos

VIBORA, a una cuadra del paradero de los tranvías, San Lázaro 89 entre Carmen y el paradero, alquilo altos y bajos con portal, sala; tres cuartos; comedor al fondo; baño intercalado; cuarto y servicio de criado; cocina; patio; agua abundante; reajustado: 40 pesos cada planta. También se alquila casita moderna; sala; dos cuartos; comedor; baño intercalado; cocina y patio en 25 pesos. Informes I-7788, I-2160
A5 32313 11-19 ago

SE ALQUILA
Muy barata, para familia, San Benigno 82, casi esquina Correa. Avíseme; pida informes: A-3480. I-7676.
A5 32730 14—20 Ag.

PAMPLONA 25, bajos, Sala; dos cuartos; comedor y demás servicios, $22. Media cuadra del tranvía. Las llaves, en el 23 (carbonería) Telf. U-4592.
A5 32864 15—24 Ag.

EN LO más alto de la Loma del Mazo: calle Carmen esquina a Luz Caballero, se alquila el hermoso chalet, de dos plantas, jardines y garage; sala, hall y seis grandes habitaciones, en la planta principal. Comedor, cocina, pantry y cuartos de criados. Informa: Manuel Fernández. Prado 103. Teléfono M-9556. Precio: 90 pesos.
A5 (UH) C. I. 4363 Indf. 9 Ag.

GOICURIA 5, entre Lacret y General Lee. Se alquila una casa y dos casitas con luz. En la misma, informa el señor Naredo o en el A-1469.
A5 32897 15—22 Ag.

ALQUILERES

NO PAGUE tanto alquiler. Vea los cómodos y frescos altos de la Peluquería, Cortina 42, entre Santa Catalina y Milagros, a media cuadra de la línea de Sntos Suárez. 25 pesos. Agua abundante y aire por los cuatro costados.
A5 32714 14—19 Ag.

ALQUILO EN Gertrudis y Carlos M. de Céspedes, Víbora, Reparto Acosta, espléndida y moderna casa, compuesta de jardín; portal; sala; tres cuartos; baño completo; calentador; un cuarto alto con baño y servicio; comedor al fondo; hall; cocina; garage; toda decorada. Abundante agua y escalera para la azotea. Llave: Gertrudis 91 Informan: Telf. U-3574. Precio reajustado.
A5 32848 15—19 Ag.

JESUS del Monte; Colina 45 entre Reyes y Benavides; se alquila una hermosa casita con ventanas a la brisa; propia para verano; $15.
A5 33073 16 ag 22

ALQUILAMOS hermoso chalet de 2 plantas con garage y jardín; muy fresco y barato en Serrano y San Leonardo; Demetrio Córdova y Cía.; sucursal de Toyo; teléfono I-3208.
A5 33116 16 ag 21

ALQUILO CASA nueva, libertad 44, entre O'Farrill y Concejal Veiga. Se compone de portal; sala; tres cuartos; comedor; cocina; patio; baño. Llave, al lado.
A5 32976 16—20 Ag.

ALQUILO MUY baratos los altos de Cortina número 35, entre Milagros y Santa Catalina, media cuadra del paradero. Sala; comedor; tres cuartos; cocina; calentador y baño.
A5 32975 16—20 Ag.

LIBERTAD 21, esquina Poey, Víbora. Alquilo hermosa, moderna casa. 3 habitaciones; garage y deás comodidades. Véala hoy. Informan: Telf. X-1202.
A5 32983 16—19 Ag

SE ALQUILA la moderna casa Felipe Poey 26; a dos cuadras de la Calzada con todas las comodidades; informan F-1260
A5 33084 16 ag 20

ALQUILO recién pintada; Víbora 673 esquina Acosta; sala; saleta; ocho cuartos; dos baños familia; comedor; sótano con varios cuartos; garage; patio alrededor; con árboles frutales; abundante agua; $90; llaves bodega; U-4742; A-6524.
A5 33109 16 ag 21

FELIPE POEY 7, entre Estrada Palma y Libertad (Víbora); con jardín; portal; sala; saleta; cuatro habitaciones bajas y dos altos; comedor; cocina de gas; cuarto y servicio para criados; traspatio con frutales. La llave, en el número 5. Informan: Concordia 44 Teléfono A-2583.
A5 32999 16—19 Ag

MUY BARATA, alquilo: Luis Estévez 13, una cuadra de la Calzada. Recién pintada. Jardín; portal; recibidor; baño intercalado; tres cuartos. Patio grande cementado. Informan: I-1354.
A5 33301 18—21 Ag.

SE ALQUILAN altos de esquina: Santa Irene y Dolores. Muy frescos. Hall; sala; tres cuartos; comedor; baño completo; servicio de criados. Precio: $37.
A5 33242 18—21 Ag

MODERNA Y espléndida casa, acabada pintar; 21 número 457, entre 10 y 12. Vedado. Sala; saleta; recibidor; 5 habitaciones; dos lujosos baños; comedor; amplia biblioteca; garage. También tres habitaciones altas, con su servicio. Teléfono A-3807.
A5 33015 16—21 Ag.

ALQUILO: CORREA 5, altos, preciosos, baratísimos. Sala; recibidor; cuatro habitaciones; baño completo; comedor; cocina. San Bernardino 93, casas independientes; vista calle; $15. Cuartos alumbrados. $5, $6.
A5 33024 16—26 Ag.

ALQUILO CASA: Josefina 15, esquina Primera, Víbora. Portal; sala; gabinete; tres habitaciones; comedor; cocina gas; baño; patio; cuarto y servicio de criados. Informes: Teléfono A-9569. 45 pesos.
A5 33022 16—24 Ag.

SE ALQUILA la magnífica y ventilada casa Avenida 10 de Octubre número 182; bajos; entre Agua Dulce y Tamarindo; compuesta de portal; amplia sala y saleta; dos grandes habitaciones; comedor; servicio moderno y gran patio; informes teléfono X-2492
A5 33135 17 ag 22

ALQUILO Armas 28 entre Santa Catalina y San Mariano; Víbora; sala; saleta; comedor; 5 cuartos; baño intercalado; patios; cocina; servicios criados; baratísima; llave Armas y Santa Catalina; bodega.
A5 33168 17 ag 22

A-6. Concha y Luyanó.

ALQUILO EN $22
Bonita casa Font A; casi esquina Veale; Reparto Batista; pegada tranvía; techos monolíticos; jardín; portal; sala; saleta; dos habitaciones; baño; llave bodega; dueño, U-1802.
A6 33081 16 ag 19

ALQUILO: PEREZ 52, Portal; sala; saleta; tres habitaciones; baño intercalado; comedor; cocina; cuarto y servicio criados. Dos patios. A una cuadra carros Luyanó. Informan: I-5106
A6 32992 16—21 Ag

ALQUILO: FABRICA esquina Pérez, Luyanó, casa moderna. Portal; sala; tres habitaciones; baño; cocina; buen patio. Ferretería Belascoaín esquina San Rafael. U-5215.
A6 33059 16—26 Ag.

A-7. Sto. Suárez y Mendoza.

ALQUILO CASITA moderna, con luz: jardín; portal; bañadero: $18. Informan: General Lee y Serrano, bodega Santos Suárez Pernas.
A7 32738 14—20 Ag.

SANTOS SUAREZ: General Lee número 27, alquílanse hermosos altos, con jardín; sala; hall; cuatro habitaciones; baño intercalado; comedor al fondo; cuarto y servicios de criados. Informan: Teléfono M-1116.
A7 33296 18—21 Ag

SE ALQUILA casa con sala; dos cuartos; comedor; cocina; patio y gran traspatio; San Indalecio 32 esquina a Enamorados; informes en el número 38.
A7 32901 15 ag 19

ALQUILO EN $28
Casa Sola entre Santa Catalina y S. Mariano; Reparto Mendoza; techos monolíticos; portal; sala; saleta; cuatro habitaciones; baño intercalado; comedor; agua abundante; llave al lado; dueño. U-1802.
A7 33080 16 ag 19

LO MEJOR de Santos Suárez: casa dos plantas con bodega única en esquina; con mucho barrio; poco de contado; el resto se paga en cinco años con alquileres: Serrano 6; teléfono I-3121.
V1 32963 15 ag 24

A-8. Regla y Casa Blanca.

REGLA: SE alquila hermosa casa: Máximo Gómez 109. Sala; saleta; tres habitaciones; baño intercalado; servicio de criados; cocina y comedor al fondo. A una cuadra del Parque. Llave: Martí 14. XO-1023. Informan: A-0253.
A8 33241 18—21 Ag

A-11 Los Pinos y Naranjito

HERMOSO CHALET de madera, en la calle Cisneros Betancourt entre Avenida de los Pinos y Fernández de Castro, a una cuadra del Paradero de los trenes y media cuadra de las guaguas. Portal; sala; comedor; tres habitaciones; baño; cocina y demás servicios. Rodeada de gran patio. Renta $25. La llave, en la bodega. Telf. U-4266.
A11 32978 16—19 Ag.

A-12. Solicitud de Alquileres.

PROPIETARIOS DE CASAS
Administro y alquilo casas; doy toda clase de garantías; soy práctico; precio módico. Tel A-7115.
A12 32201 11-10 sept

DESEA UNA habitación en azotea una americana; preferiblemente con vista al mar. Escri[illegible] a Apartado 2269.
[illegible]2 33283 18—20 Ag

ALQUILERES

B-1. Casas-Apartamentos.

SE ALQUILA un apartamento en la calle Manrique números 53 y 55, compuesto de dos habitaciones; sala; baño intercalado y cocina. Agua abundante. Precio: $42.50. Informan: Bufete de Arellano. Telf. A-2118.
B1 32552 13—28 Ag.

HABANA 109, primer piso, se alquila un apartamento de dos habitaciones con su baño; muy bonito; fresquísimo. Casa particular. Más informes: al teléfono M-2056.
B1 32663 14—24 Ag.

8 Y 19 — F-6635
Vedado Apartment Hotel
1, 2, 3, 4 cuartos, sala, baño de lujo con kitchenettes. Radio, Frigidaire, teléfono, agua fría y caliente a todas horas, luz, tubos de basura, incluídos en el alquiler. Garage y servicio de criado opcional. Amueblados y sin muebles. Plan europeo y americano.
B1 4332C 24 agost 23

CASAS apartamentos, cómodas, frescas desde $35 a $50 de una y dos habitaciones, sala, comedor, magnífico baño y cocina; todo moderno; con elevador. Neptuno 172 entre Escobar y Gervasio.
B1 32263 11-26 ago

SE ALQUILA en Monte 133, entre Angeles e Indio, un departamento compuesto de sala; comedor; dos cuartos con baño intercalado; cuarto y servicio para criado. Informa: en la misma, la encargada.
B1 32896 15—27 Ag.

EDIFICIO CATEDRAL: casa para familias honorables. Hay ascensor. Agua abundante. Habitaciones y departamentos muy frescos. Visitando este edificio ningún otro le gustará después. Empedrado Nº 4.
B1 4382C 15—14 Sept.

EDIFICIO MARTINEZ PITA
No alquile su casa sin antes ver éstas con todos los adelantos y confort e inclusive su nevera Frigidaire. Jovellar número 28, entre Espada y Hospital. Teléfono U-2261
B1 33035 16—31 Ag.

ALQUILO HERMOSO apartamento alto, en Ave. Paz 31, frente al tranvía; con sala; cuarto; baño; cocina de gas y carbón; luz toda la noche. Muy fresca. Precio de situación. Teléfono I-4793.
B1 33005 16—21 Ag.

APARTAMENTOS Y habitaciones a cadra y media de la Universidad, con entrada independiente. En la planta baña de la casa, calle 27 número 15, entre M y N. Telf. U-4266
B1 32977 16—19 Ag.

BARATISIMOS. Apartamento dos habitaciones; closet; baño intercalado; entrada independiente; dos departamentos j untos o separados; luz; limpieza; Tacón 8 entre O'Reilly y Empedrado; media cuadra del Ayuntamiento.
B1 33100 16 ag 19

B-2. Locales y Naves.

LOCALES PARA INDUSTRIAS
Se alquilan tres naves con 900 metros superficiales y un terreno anexo, cercado, con 1.500 metros, con chucho de ferrocarril de ochenta metros de extensión; es una manzana completa, situada en Pajarito de Desagüe. Otras tres naves con 900 metros, también con chucho de ferrocarril, en Arbol Seco y Peñalver. Y otras dos naves, con 700 metros de extensión, en Arbol Seco. Informa: La Vinatera, Arbol Seco y Peñalver.
B2 32407 12—19 Ag.

HABANA 186 entre Luz y Acosta; hermoso local de 360 metros; sobre columnas; cuatro grandes puertas; propio para almacén o industria; informan, teléfono M-1541.
B2 31513 7 agos 22

NAVE DE 12 metros frente, 22 de fondo. Buen piso cemento. Se alquila en Zapata 23, casi esquina a Infanta. Informes; en la misma. Telf. U-4728
B2 31838 9—19 Ag.

SE ALQUILA propio para una gran industria o garage, en Aramburo 23 entre San Rafael y San José, casi esquina a San Rafael, una gran nave, construída de acero y techo fibro de cemento, con una superficie de 950 metros, con probabilidad de tener salida por dos calles, no tiene columnas en su centro, con contrato o sin él. Informes, Aramburo 8 y 10, teléfono U-4822.
B2 32941 15—21 Ag

SE ALQUILA hermoso local; Obrapía esquina Habana; por Habana; propio para sastrería; efectos eléctricos; oficinas; barbería o cosa análoga; informan, bar El Gallo; Obrapía y Habana.
B2 32918 15 ag 20

SE ALQUILA buen local, propio para cualquier clase establecimiento, nueve puertas; buen contrato. Módico alquiler. Informes: San José y Oquendo.
B2 33032 16—19 Ag.

MURALLA 26: se alquila para almacén o comercio. Informan: en la misma y Lamparilla 9.
B2 33021 16—24 Ag.

RICLA 32 Y 34
Gran local para almacén. Se admiten proposiciones. Informan: F-2134.
B2 32989 16—21 Ag.

PRADO Y COLON: próximo a desocuparse, gran local en esquina de fraile. Se admiten proposiciones. Sr. Hevia. Compostela 36. A-2418
B2 32732 14—19 Ag.

SE ALQUILA el hermoso local de Angeles 43, pegado a Monte. Al fondo tiene seis habitaciones. Sirve para toda clase de comercio; con dos puertas de hierro. Ha habido tintorería muchos años. Informan: en el segundo piso. Teléfono M-6748.
B2 31079 5—20 Ag.

ALQUILASE NAVE en la mitad de su valor, en Vapor número 43. La llave, en la bodega. Informa: Sr. García. Teléfono F-5912. Capacidad: 427 varas.
B2 31103 5—20 Ag.

MARINA ESQUINA 25, Edificio Carreño. Magnífico [illegible] Exhibición. Jorge Govantes. San Juan de Dios 3. M-9595 A-5181.
B2 32122 11—21 Ag.

SE ALQUILA espléndida nave de dos plantas, con 700 metros de capacidad; garage para cuatro camiones y casa con tres cuartos; sala; comedor; baño intercalado. Buenos Aires 73. Informan Telf. A-7820. Silvertre.
B2 33273 18—24 Ag.

SE ALQUILA para bodega y puesto, una moderna casa, a la salida del Hipódromo y al lado del paradero de los tranvías. Santa Catalina esquina Iglesias Marianao. Su dueño: al fondo.
B2 33218 18—24 Ag

EN CALZADA y Paseo "La Luna", se alquila un local preparado ya para barbería. En la misma informan de dos cuartos independientes; precios módicos.
B2 33292 18—28 Ag.

SE ALQUILA en Neptuno 204 esquina a Lucena y a una cuadra de Belascoaín, un gran local acabado de construir, todo o en parte, propio para establecimiento o industria. Informes, Aramburo 8 y 10, teléfono U-4822. La llave al lado en el garage Eureka.
B2 32940 15—21 Ag.

ALQUILO nave moderna; 556 metros; cementada; azotea; contrato largo; baratísima; Desagüe 47 casi esquina Franco; llave, Franco A casi esquina Desagüe; dueño. Malecón 330; bajos.
B2 33167 17 ag 22

ANUNCIESE EN EL Diario de la Marina

M.E.C.D. 2016

QUEDO CONSTITUIDA EN HOLGUIN LA ASOCIACION DE LOS CORRESPONSALES

El corresponsal del DIARIO DE LA MARINA, Sr. F. González Alvarez, fué electo presidente. El acta de la constitución.

En la noche del día once del actual mes de Agosto, previa la citación correspondiente, se verificó la reunión de los corresponsales de la prensa en esta ciudad, con el acostumbrado entusiasmo y la mayor alegría por parte de todos los compañeros asistentes.

La reunión se verificó en el elegante despacho del prestigioso abogado holguinero doctor Delfín Vebra.

Sólo faltaron dos compañeros: José Chacón Bermúdez, de «Diario de Cuba», que no justificó su ausencia y José González Alvarez, de «La Lucha», que se encontraba y encuentra actualmente en Victoria de las Tunas.

Fidel González Alvarez, nuestro Corresponsal en la ciudad de la Periquera, fué nuevamente electo presidente de la naciente Asociación teniendo grandes propósitos en pro de la unión de Corresponsales.

Todos los demás miembros de la directiva fueron reelectos, esto es, elegidos definitivamente para lo que resta del ejercicio social que termina en Noviembre.

Para mayor conocimiento copiamos a continuación el acta de la sesión a que nos hemos referido más arriba:

«Acta.—En la ciudad de Holguín, República de Cuba, a los once días del mes de Agosto del año de mil novecientos treinta, siendo las ocho de la noche, nos reunimos en el local sito en la calle de Frexes entre Miró y Morales Lemus, los señores Fidel González Alvarez, José María Franco Moyua; Agilberto Alonso Raverter; Agustín López de Armas; Ricardo Cardet; Marco Legrá Heredia; José Ramón Urbino Santiago Fuentes Parra; Benito U. Loret de Mola; Adán y Luis Felipe Masferrer Landa, todos miembros de la directiva provisional de la Asociación de Corresponsales de la prensa de Holguín. Actúa de presidente el señor Fidel González Alvarez y de secretario el infrascrito. Abierta la sesión por la presidencia, ésta una vez explicado con lujo de detalles la finalidad de la sesión que no era otro sino, dar cuenta de la comunicación remitida por el Gobierno Provincial en la que se había sancionado el Reglamento, lectura del acta anterior y constitución definitiva de la directiva que regirá el resto del año: explicados estos particulares por la presidencia, esta ordena al señor secretario dé lectura al acta anterior y al reglamento con su correspondiente comunicación, siendo aprobada la expresada acta y por enterada la directiva de la sanciñn del reglamento; sometido a la consideración de la asamblea la constitución definitiva de la directiva, por unanimidad resultó la siguiente: Presidente de Honor: Walfredo Rodríguez Blanca, director de «El Camagüeyano»; Eduardo Abril Amores, director de «Diario de Cuba»; doctor José I. Rivero, director de DIARIO DE LA MARINA; doctor Ramiro Guerra, director de «Heraldo de Cuba»; José Arroyo, director de «La Independencia»; Manuel Aznar y doctor Ramón Zaydín, directores de «El País-Excelsior»; doctor Ricardo Lancís, director de «El Mundo»; doctor José Hernández Guzmán, director de «La Lucha»; Tomás Juliá, director de «La Discusión»; Alberto C. Vila, director de «El Día»; Heliodoro Luque Pupo, director de «Eco de Holguín»; Julio Abanés Peña, director de «Heraldo de Holguín»; J. Pérez González, director de «Diario de Holguín»; Carlos Zayas Zaldívar, director de «Diario Cubano»; Carlos Legrá Heredia, director de «La Justicia» y Benito A. Laguna, director de «Argos».

Presidente efectivo: Fidel González Alvarez; vicepresidente: Agustín López de Armas; secretario, Luis Felipe Masferrer Landa; vicesecretario: José María Franco Moyua; tesorero, Agilberto Alonso Raverter: vicetesorero, Marcos Legrz Heredia: primer vocal José González Alvarez; segundo vocal José Chacón Bermúdez; tercer vocal José R. Urbino y cuarto vocal doctor Benito U. Loret de Mola Adán. Acto seguido el señor presidente proclamó y dió posesión a los electos en la forma anteriormente expresada, rogándoles a los presentes que como presagio de éxito a la novel institución, tributáramos una sentida ovación, lo que con el mayor regocijo y satisfacción se verificó por varios segundos; y no habiendo otro asunto de que tratar, la presidencia dió por terminado el acto, siendo las nueve de la noche.

Luis Felipe Masferrer Landa, secretario; Vto. Bno. L. F. González Alvarez, presidente».

Integran la Asociación de Corresponsales de la prensa de Holguín, los siguientes miembros: Fidel González Alvarez; Agustín López de Armas; Luis Felipe Masferrer Landa; José M. Franco; Agilberto Alonso; Marcos Legrá; José González Alvarez; José Chacón; José R. Urbino; doctor Benito Loret de Mola; Santiago Fuentes Parra y Ricardo Cardet.

Damos estos nombres para que en lo sucesivo no tengan tropiezos en su misión periodística los citados compañeros a todos los cuales estamos muy agradecidos por las atenciones tenidas con nosotros.

Especial.

JUEGO DE BASE BALL REÑIDO EN CAIBARIEN

El domingo 10 a las dos de la tarde se enfrentaron por vez primera las novenas locales «Ron Cubano» y «Caibarién», dos potentes contrarios que midieron sus fuerzas habiendo vencido «Caibarién» anotándose con ello su primer triunfo.

Patrocinado por el teniente Emidgio R. León, Jefe del Puesto militar se celebró este juego a beneficio del señor Juan Llera que hace días sufrió la fractura de un brazo, obteniendo un éxito franco. Todas las localidades estaban ocupadas y era de esperarse, pues Caibarién siempre ha sabido responder cuando se trata de una obra humanitaria. El estado del juego quedó según puede verse en el score a continuación.

El domingo 24 se enfrentarán nuevamente «Caibarién» y «Ron Cubano», estando estos últimos dispuestos a ir al desquite.

De domingo en domingo crece el entusiasmo, prueba de ello son los llenos que se suceden.

Mi felicitación al estimado amigo León por el éxito en el beneficio.

Felicito también a la empresa por los aciertos al elegir las novenas que nos visitan.

Ahora véase el score:

Aurelio Martínez ILLA.
Corresponsal..

CAIBARIEN

	V	C	H	O	A	E.
Porta, rf.	4	1	0	4	0	0
Pedrera, 2b.	5	1	1	3	3	0
Diaz, lf.	5	1	0	2	0	0
Potts, ss.	5	1	4	4	2	1
Madraso, 1b.	3	1	1	6	0	1
García p.	3	1	0	0	0	0
Collado, 3b.	4	1	1	0	0	0
Mirabal, c.	4	0	1	7	0	0
Gómez, cf.	3	0	1	1	0	0
Totales	36	7	9	27	5	2

RON CUBANO

	V	C	H	O	A	E.
Mesa cf.	4	0	0	2	1	0
Parrado, rf.	4	0	3	1	1	0
Dos Rios, 3b.	4	0	0	1	0	1
Montejo, 1b.	4	1	0	9	0	0
Abreu lf.	3	1	2	1	0	0
Morales, 2b.	3	0	0	2	0	1
Hernández, c.	3	1	1	9	0	0
Cuéllar ss.	3	0	0	0	0	0
Alvarez, p.	1	0	0	0	2	0
P. Montejo, x p.	3	0	0	1	0	0
Totales	32	3	6	26	4	2

Anotación por entradas

E. E. García	304 000 000—7
Caibarién	000 010 200—3

SUMARIO

Home runs: Potts Hernández, Abreu; Three base hittts: Parrado; Two base hit: Pedrera, Madrazo, Mirabal, Gómez; Sacrifice: Gómez. Potts; Struck outs: Alvarez 1; García 6; Montejo 5; Bases por bolas: Alvarez 2; Montejo 1; Wild pitcher, García; Bases robadas: Potts 2; Moralesá Double plays: Potts a Hernández y Morales; Collado Potts y Madraso a Parrado y Dos Rios: Umpires: Vega en home: Barcedó en bases: Scorer: F. Vento: Observaciones: x al box en el tercer innin; hits a los pitchers: a Alvarez 6 en 2 y un tercio innings.

Aparecen 26 outs en el scorer del Caibarién, por haber sido L. Diaz out por regla en el 7.

CRONICA SOCIAL DE LOS ARABOS

Saludo de la Cronista. Enfermo. Onomástico. Srta. Bertila Lainé

A inaugurar mis tareas de cronista en este importante rotativo, quiero sean mis primeras líneas para saludar al señor Director, a su digna Administración, a las cronistas y corresponsales y a todos los lectores en general.

CNOMASTICO

El día 13 del presente mes, celebró su onomástico la simpática señorita Aurora Morales, viéndose muy felicitada por sus numerosas amistades.

SALUDO

Entre nosotros se encuentra desde varios días mi distinguida amiga, señorita Roselina Lainé que ha venido a disfrutar unos días de gozo al lado de sus familiares.

Reciban tan simpática señorita mi saludo de bienvenida, haciendo votos porque su estancia en estos lares le sea del todo grata.

SANTA ELENA

El día 18 celebra el calendario, la festividad de Santa Elena, con tal motivo estarán de días las señoritas: Elena Pereira de Hidalgo y la jovencita Elena Santurio.

Reciban por anticipado mi saludo de felicitación.

ENFERMO

Encuéntrase ya mejorado de la dolencia que le aquejaba el distinguido joven, Restituto Rodríguez.

Que pronto le veamos completamente restablecido son los deseos de la Cronista.

NUEVA BACHILLER

En la Capital de la República, se ha graduado de Bachiller con las más brillantes notas la señorita, Bertila Lainé y Carriera, hija de los distinguidos esposos, señora Fermina Carriera de Lainé y señor Candelario Lainé, pundoroso Teniente de nuestro Ejército.

Pláceme felicitar a tan estimada señorita, haciendo extensiva mi felicitación a sus amantes padres.

Princesa.—Cronista

EL BAUTIZO DE UN REMOLCADOR

Se efectuó en el Mariel con gran lucimiento. Las calles

Con gran lucimiento se efectuó en el Mariel el bautizo del nuevo remolcador «Cartaya», adquirido recientemente por la Compañía Cubana de Cemento, en Dinamarca, el que será dedicado a transportar cemento a los depósitos de la Habana y Nuevitas. La ceremonia fué solemne. La señora Margarita Joanet de Céspedes, esposa del ilustre doctor Carlos M. de Céspedes, actuó de madrina en tan timpático acto. Una vez terminada la ceremonia pasaron los invitados al Club de Cayo Masón donde fueron obsequiados con un gran banquete por el presidente de la Compañía, coronel José E. Cartaya.

He aquí los nombres de algunas de las personas que asistieron al banquete:

Coronel José E. Cartaya, presidente de la Compañía; doctor Carlos M. de Céspedes y su bellísima esposa la señora Margarita Joanet de Céspedes; Mr. Holger Struckman, presidente de la Internacional Cement Com.: Mr. Jhon Rae, Superintendente de la fábrica; Mr. Cecil Mac Cregor; Agustn Vidal, Alcalde Municipal; doctor Sergio Luis González, Juez Municipal y otros miembros del Consejo de directores y sus respectivas esposas.

EL ARREGLO DE NUESTRAS CALLES

Están siendo reparadas algunas de nuestras calles por cuenta de la Administración Municipal, lo que es digno de elogios por que lelo denota que nuestro Alcalde vela por el bienestar del pueblo. Ahora bien, vamos a permitirnos indicarle al Alcalde, que entre las calles que más pronta reparación requieren, está la que lleva el nombre del gran educador conterráneo, nuestro amigo Fernando Valdés. En la cuadra comprendida entre las de Balsinde y Carlos Manuel de Céspedes está casi intransitable sin llover, que cuando llegan las lluvias tenemos que enfrascarnos en nuestras casas o hacer nos cargo de que vivimos en el campo y que para llegar al pueblo por la calle de Carlos M. de Céspedes tenemos que servirnos de una pasarela por que carece de aceras, y los automóviles no pueden pasar por allí porque se quedan atascados sobre todo al cruzar la línea.

Esta indicación esperamos será recogida por nuestro popular Alcalde, porque sabemos que le guían buenos propósitos, y creemos que si el Ayuntamiento vota un crédito para reparar la calle de Martí que está bastante buena, no debemos quedarnos los vecinos de Fernando Valdés aislados del resto de la población ahora en el período de las lluvias.

José Luis Bersach,
Corresponsal.

GRATA FIESTA EN ARROYO NARANJO

Función en el cine La Sociedad. Un viaje de placer. Un baile

Sea mi primer saludo a nuestro Director, muy agradecida por haber sido nombrada Cronista Social del DIARIO.

Saludo que hago extensivo a los compañeros en la prensa y a todas mis amistades a quienes brindo mi modesta pluma.

VIAJE DE ALEGRIA Y PLACER

Me refiero a una rubia ideal, la señorita Fefa González primera viajera del Campo de Aviación de Alacranes a General Machado, con el famoso Capitán Rene de Ayala y la señorita Bertha Moraleda, primera aviadora cubana.

Tuve el honor de conocerla de lo que me felicito.

Reciban mi saludo y felicitación.

BENEFICIO EN EL CINE «LA SOCIEDAD»

Tuvo efecto el día 6 del actual, en el cine «La Sociedad», de Calabazar, un beneficio que fué organizado por el Club de Propietarios y Vecinos de Arroyo Naranjo, para el cual reinaba un embullo extraordinario entre los cercanos pueblos y en la localidad.

Quedó magnífico, insuperable.

El afamado Sexteto Diablo Rojo, tocó varias piezas a la terminación.

Mi felicitación para el presidente y su respetable y complaciente Directiva.

EDUARDO LLANES

Reciba mi felicitación más entusiasta el estimado amiguito Eduardo Llanes por su reciente nombramiento de Corresponsal del «Heraldo de Cuba» en esta localidad.

EL BAILE DEL SABADO

Con entusiasmo extraordinario se llevó a efecto en el Club de Propietarios y Vecinos el baile del día 9.

Fué un éxito a pesar de todos los augurios en contra.

En lo sucesivo reseñaré la concurrencia de todos los bailes que celebre este entusiasta Club.

Hortensia Betancourt,
Cronista Social.

UN EMPLEADO DEL CENTRAL "BOSTON" AHOGOSE CERCA DE EL EMBARCADERO

Estado de la agricultura en la Zona de Banes. La sequía reinante tiene atrasados los campos de caña. Suicidio

Luis Felipe Alonso, vecino y empleado en el ingenio Boston, en Banes, pereció ahogado cerca del puerto de El Embarcadero.

Luis Felipe era el tipo perecto de empleado trabajador y honrado y aprovechando las horas libres del domingo, salió en compañía de Mr. Mason a dar un paseo en el bote motor, con tan mala suerte que según parece al resbalar en la cubierta cayó al agua desapareciendo en el acto.

Mr. Mason ante la magnitud de la desgracia se lanzó al agua para salvar a su compañero, siendo inútiles cuantos esfuerzos realizó con este fin.

Luis Felipe deja viuda y cuatro hijos.

Esta fatal desgracia, conmovió al pueblo todo de Banes, donde era muy querido.

PAZ A SUS RESTOS

Inés Martínez, vecina de este pueblo tomó hace días la determinación de quitarse la vida prendiéndose fuego después de rociarse las ropas con petróleo.

Tan fatal determinación tuvo su epílogo en la mañana del lunes, en que falleció la infortunada suicida.

OTRO INTENTO

En el hospital de la U. F. C. fué asistida la señora María Domínguez, quien tomó varias pasillas de permanganato para quitarse la vida.

Afortunadamente parece no revestir gravedad su estado.

EN ESPERA DEL GOBERNADOR BARCELO

Los días 16 y 17 son los señalados para la visita de nuestro querido Gobernador, en honor del cual se preparan grandes y animadas fiestas.

Entre otras figuran en primer término un banquete monstruo que se servirá en el Club Banes y bailes, en dicho club, Colonia Española y Flor Crombet.

ESTADO DE LA AGRICULTURA

Estamos sufriendo grandemente las fatales consecuencias de la seca reinante que tiene algo atrasados los campos de caña y dificulta el desenvolvimiento de los frutos menores que por esta zona van tomando cada día mayor auge.

La Compañía del Boston está preparando extensiones bastísimas de terrenos que antes eran potreros para dedicarlos al cultivo de la caña, extendiendo en esa forma el área de sus colonias.

A pesar de estos trabajos se nota en el comercio una paralización teniendo su causa principal en el precio irrisorio de los jornales que devengan los trabajadores.

Sigue el exodo de familias que habían venido de otras provincias, principalmente de Santa Clara, para las labores de la zafra, al encontrarse sin trabajo y en territorio que no conocen; prefieren las amarguras de una peregrinación a pie hasta el punto de su procedencia que las negruras del porvenir dudoso que esta zona les brinda.

Corresponsal.

LAS GESTIONES PARA CONSTITUIR LA FEDERACION NCNAL. DE PROCURADORES

El Colegio de Cienfuegos envía una Exposición pidiendo la unión de todos. Bases para el Fondo de Jubilaciones.

El señor Gonzalo Calvo, presidente del Colegio de Procuradores del Partido Judicial de Cienfuegos, ha tenido la atención, que mucho agradecemos, de enviarnos copia de la Exposición aprobada por la Junta Directiva del aquel organismo, exhortando a los procuradores y mandatarios judiciales a fin de que se unan y llevar a la práctica la idea plausible expuesta por el señor Emilio Menéndez Acebal en el año de 1923, de constituir la Federación Nacional de Procuradores.

Por ser muy extensa dicha Exposición, nos vemos imposibiltados de publicarla íntegramente. Bástenos decir que es un bien redactado documento en el que se hace historía de la profesión de procurador desde los tiempos de la antigua Roma, su legislación, creación de los Colegios de Procuradores, etc. En España, donde está instituido desde hace largos años el ejercicio de la profesión de Procurador y se exige a estos profesionales su incorporación a los Colegios correspondientes, se ha ido modificando su legislación hasta colocar a los procuradores en un estado de perfecta y decorosa organización.

Aquí en Cuba, — dice la Exposición — viene ocurriendo lo contrario; como consecuencia del retraimiento inexplicable en que permanecemos, cada día nos apartamos más de la ruta del progreso, llegando a veces a retroceder, perdiendo posiciones que no fueron conquistadas, sino otorgadas por ministerio de la ley escrita, como reconocimiento y premio al valor y eficacia de nuestras gestiones en los procedimientos judiciales.

Hácense consideraciones sobre la inactividad de los procuradores y de la necesidad de la unión. Desde este instante — añade la Exposición y en el futuro, nuestro propósito firmísimo ha de ir encaminado a permanecer incorporados al Colegio de Procuradores de Cienfuegos, todos los Procuradores y Mandatarios Judiciales que ejercen en este Partido.

«Al propio tiempo hemos de comunicarnos con nuestros compañeros residentes en los otros Partidos Judiciales de esta provincia para que realicen igual gestión, y todos debemos laborar en unión de aquellos que se encuentren en lugares donde no existan constituídos esos Colegios hasta dejarlos instalados y en funcionamiento.

«Precisa ponernos en contacto con el Colegio de Procuradores radicado en la Capital de esta provincia y exhortarlo para que desde ahora comience a laborar conjuntamente con el nuestro y los demás Colegios de otros Partidos Judiciales a fin de establecer la Asociación Provincial de Procuradores, según ellos pensaron y acordaron hacerlo en 20 de julio de 1918.

«Una vez logrado ese propósito, participarlo a los compañeros de las cinco provincias restantes, al objeto de que realicen un movimiento de organización igual, y terminada esa organización, fundar la Federación Nacional de Procuradores, que será nuestro supremo organismo por conducto del cual reclamaremos todo cuanto consideremos beneficioso.

«Ya es de urgente necesidad gestionar y obtener la aprobación de una ley que resuelva nuestros problemas, y comprenda todo cuanto con los de nuestra clase se relacione; ha de regularse en forma adecuada lo relativo a la expedición de títulos a Procuradores y Mandatarios Judiciales, es evidente que si sobre este extremo se adoptan enérgicas medidas, se traducirán en positivas ventajas no solo para la administración de justicia, sino también para la sociedad en general. Los arcaicos aranceles que rigen al presente, y fueron puestos en vigor en el año 1.893, ya resultan ridículos y deben sufrir una modificación total. Y es justo y humano pensar en crear por esa misma ley, para mantenerlo y nutrirlo con nuestro peculio exclusivamente, sin afectar a nadie, el Fondo de Jubilaciones y Pensiones a fin de poder contar en las horas negras de la adversidad, con un modesto pero seguro ingreso que alivie nuestras necesidades, o para legar a quienes nos sucedan los medios más indispensables que les amparen y contribuyan a librar su subsistencia, cuando vencidos por los sufrimientos físicos, o por el peso de los años, lleguemos a caer al otro lado.

Termina la Exposición indicando la conveniencia de rectificar los errores cometidos y llegar a organizarse todos hasta construir sobre bases sólidas, la Federación Nacional de Procuradores.

Con la Exposición expresada, hemos recibido la moción relativa a la creación del Fondo de Jubilaciones y Pensiones, mandada a imprimir por el Colegio de Procuradores de Cienfuegos, y que dice así:

CREACION DEL FONDO DE JUBILACIONES Y PENSIONES

El Fondo de Jubilaciones y Pensiones que se establezca, se formará y nutrirá del modo siguiente:

1o. Con la cuota de ingreso y la mensual que pagará cada Procurador o Mandatario Judicial al quedar colegiado.

2o. Con el valor de los sellos que se vendieren, los que se denominarán Jubilación de Procuradores, y tendrán como valor el de un peso, 50 y 20 centavos en moneda nacional.

3o. Con las multas que por los Colegios se impongan a los Procuradores y Mandatarios Judiciales en los casos previstos en su Reglamento.

4o. Con los intereses y beneficios de los fondos acumulados.

5o. Con las donaciones y legados que se hicieren al Fondo de Jubilaciones y Pensiones, y cualquiera otra trasmisión de bienes a título gratuito.

Los sellos a quese refiere el inciso 1o. se imprimirán bajo la dirección de la Junta General de Jubilación, con intervención de un Delegado de nuestro Gobierno y se emplearán en la forma siguiente:

A:— Los Procuradores y Mandatarios Judiciales al intervenir en todo juicio, de cualquier clase, cuya cuantía fuere inestimada, o que siendo conocida excediere de mil quinientos pesos, o cuando por tratarse de juicios en que no mediare cantidad estuvieren comprendidos entre los declarativos de mayor cuantía, fijarán en el escrito inicial del procedimiento, o en el escrito que presentaren personándose en los autos, un sello por valor de un peso. Si la representación les fuere delegada, entonces entregarán el sello al Secretario Judicial que les notifique la resolución teniendo por delegada la representación, para que sea fijado al margen de la diligencia de notificación.

B:— En los juicios declarativos de menor cuantía fijarán un sello por valor de cincuenta centavos.

C:— Cuando se personen o les fuere delegada la representación en cualquier causa criminal iniciada o que se iniciare en los Juzgados de Instrucción, u ostentaren la representación de los acusados, querellantes, coadyuvantes o denunciantes ante las Audiencias o Tribunal Supremo, fijarán un sello por valor de un peso.

D:— Cuando iniciaren, se personaren, o les fuere delegada la representación en cualquier juicio, diligencia o procedimiento, en que no mediare cantidad y cuyo conocimiento corresponda a los Jueces de Primera Instancia, fijarán un sello por valor de cincuenta centavos.

E:— En los juicios verbales que inicien, se personen o les fuere delegada la representación, fijarán un sello por valor de veinte centavos, si concurrieren como voceros, entregarán el sello al Secretario del Juzgado, antes de comenzar su defensa, para que se fije al margen del acta que se extienda.

F:— Cuando no estando personados en los juicios verbales concurran antes los señores Jueces de Primera Instancia a informar en las vistas señaladas por virtud de las apelaciones establecidas en estos juicios, antes de comenzar el acto entregarán al Secretario actuante un sello por valor de veinte centavos, para que sea fijado al margen del acta que se extienda.

G:— Si concurrieren como defensores de los acusados en los Juzgados Correccionales, antes de comenzar su defensa entregarán al Secretario del Juzgado un sello por valor de veinte centavos, para que sea fijado al margen del acta que se extendiere.

H:— En los expedientes de matrimonio, en los de inscripciones de nacimientos, en las diligencias que inicien sobre subsanación de errores advertidos en iscripciones practicadas en los Registros Civiles, así como también en los actos de jurisdicción voluntaria, fijarán un sello por valor de veinte centavos.

I:— Cuando fueren comisionados para cuidar del diligenciamiento de exhortos o cartas-órdenes libradas en juicios o procedimientos de cualquier clase donde no representaren a ninguna de las partes, al presentar el exhorto o carta-orden en cualquier Juzgado, entregarán al Secretario un sello por valor de veinte centavos, que srá fijado al margen de la diligencia de presentación.

J:— En el primer escrito que presentaren en cada asunto gestionando a nombre propio o de tercera personas, cualquier que sea la forma del mandato, en las Oficinas del Estado, la Provincia o el Municipio, así como en las de los Registros de la Propiedad o Mercantil y cualquier otra dependecia, fijarán un sello por valor de veinte centavos.

Si en cualquiera de los casos enumerados actuaren por su propio derecho, estarán también obligados a fijar el sello de la cuantía correspondiente en cada caso.

Esos sellos se fijarán en la forma establecida en el párrafo «A» y su importe será pagado en todos los casos por los Procuradores y Mandatarios Judiciales de su «peculio particular».

Como se advierte, a nadie gravamos en el orden económico con estas aspiraciones.

INSPECCION SANITARIA HECHA EN CARTAGENA

Hállase en este pueblo el señor Jefe Local de Sanidad de la villa de Rodas, que ha venido a girar visita de inspección, principalmente en los establecimientos de comercio. Somos decididos partidarios de la higiene hasta donde sea posible, pues además de la suprema importancia en cuanto a la salud; también es muy agradable contemplar las cosas lo más limpias que puedan verse; pero la pavorosa situación de hambre que el pueblo atraviesa, bien conocida por los señores médicos, aconseja actual con benevolencia. Dios quiera que sea así.

ENLACE

Acabamos de recibir una invitación para una boda que unirá el destino de dos jóvenes distinguidos de la sociedad de Rodas, cuya invitación dice:

Catalina Dutrocq de Forns y Alfonso Forns y Fernández, tienen el gusto de invitar a usted al matrimonio de su hija Clara Luisa, con el señor doctor José Manuel Rodríguez y Aymerich, que se efectuará el día 16 de Agosto de 1930, en la casa calle de Martí número 26. Rodas. Hora: nueve y media p. m.

A la parejita que muy pronto verá realizados sus más caros ensueños deseámosle un risueño porvenir.

Antonio Varela,
Corresponsal.

CRONICA SOCIAL DESDE MARIANAO

Saludo de la Cronista.—De viaje. Onomástico. Notas

MI SALUDO

Llegue con estas líneas, hasta todos los que laboran en este DIARIO, a mis compañeros de la prensa capitalina y especialmente hasta todos los vecinos de esta villa.

ONOMASTICOS

Días pasados celebraron su onomástico un grupo de damas pertenecientes a la mejor sociedad marianense.

Son ellas Clara Alonso de Herta: Clara Valdés de González: la nández: Clara Fernández de Acoslinda esposa del doctor González Quintero: Aurora Valmaña de York; Aurora P. Viuda de Menéndez y las gentiles señoritas Aurorita Fariñas, Aurorita Más y Aurora León.

Hasta ellas aunque tarde, lleguen mis votos por su dicha y venturas.

BRILLANTES NOTAS

Fueron las obtenidas por los inteligentes niños Hilda y Felipe Rivero, al examinar su primer año de piano y solfeo.

Mi felicitación a sus bondadosos padres y a su competente maestro el señor Fraga.

DE VIAJE

Hacia la vecina república norteamericana embarcaron las distinguidas señoritas Rosa y Estela Tarafa: van en busca de salud y descanso.

Regresarán en breve; grata estancia les deseamos.

CLUB PIRATA DE LA LISA

Una verbena, para los primeros días de Septiembre, nos tiene anunciada el Club Pirata, que preside el señor Antonio Merlano.

Habrá muchos atractivos y grandes sorpresas.

Dos orquestas y dos sextetos harán las delicias de los bailadores.

Elvira Carreño,
Cronista social.

PROGRAMA DE LAS FIESTAS QUE HAN DE CELEBRARSE EL DIA DE SAN LUIS

Es el Patrono de Madruga. Los festejos durarán tres días. Sentido fallecimiento Despedida. Onomásticos. Un on dit

Hoy damos a la publicidad el programa de las fiestas cívico-religiosas, que se verificarán durante los días 23, 24 y 25 del actual, en honor de San Luis Rey de Francia Patrono de Madruga.

La Comisión Gestora que ha organizado estos festejos queriendo dar mayor realce y esplendor a los mismos ha confeccionado el siguiente programa:

DIA 23

A las 12 del día comenzarán los festejos con Repiques de Campanas, izándose la Bandera Nacional en los edificios públicos.

A las seis de la tarde quedará abierta la Romería en el Parque de la Independencia con bonito baile que será amenizado por la Orquesta del señor Aniceta Díaz. Pensión, 1 peso.

A las ocho de la noche, Solemne Salve cantada por un Coro de bellas señoritas a toda Orquesta, con plática por el elocuente orador sagrado.

DIA 24

A las 12 del día comenzarán los festejos con Repiques de Campanas, Juegos de la Sarten Palo Ensebado, Cucañas, etc., con premios.

A las 4 de la tarde, bonita Romería en el Parque, a beneficio de la Casa de Socorro de este pueblo con kioscos servidos por bellísimas señoritas y por distinguidas damas y baile amenizado por la Panda Municipal. Durante la Romería se quemarán algunos fuegos artificiales.

A las 9 de la noche gran baile en la Colonia Española cuya inauguración se celebrará brillantemente y amenizado el baile una magnífica Orquesta. La directiva nos invita cortesmente.

DIA 25

A las 5 p. m., Diana por las calles por la Banda Municipal.

A las 9 a. m., Misa Solemne con panegírico del Santo Patrono. A toda orquesta y voces.

A la 1 p. m., Bonita Matinée Infantil en los hermosos salones de la Sociedad Liceo, por la Orquesta del profesor Urfé, con obsequio paral os niños.

A las 3 p. m., Palo ensebado, Juegos de la Sartén, Cucañas, etc., y además habrá Torneo de Cintas.

A las 7 p. m., la celebración de la procesión del Santo Patrono San Luis, la Virgen de Regla y Nuestra Señora de la Caridad del Cobre Patrona de Cuba, que recorrerá las principales calles de la población.

A las 8 p. m., bonitos fuegos artificiales ofrecidos por la Colonia China. Durante los fuegos tocará escogidas piezas la Banda Municipal.

A las 10 p. m., suntuoso baile en los salones de la sociedad «El Liceo», amenizado por la orquesta del profesor Aniceto Díaz y la del profesor José Urfé.

Habrá magnífico baile de color en los salones del Centro Familiar, con una buena Orquesta de la Capital.

Todos los productos de la Romería serán a beneficio de la casa de socorro de esta localidad.

En la Romería lucirán bonitos kioscos entre ellos el de las flores, el de las confituras, el de refrescos, el de helados y otras más, todos presididos por distinguidas damas y bellísimas señoritas de esta localidad.

Por medio de esta crónica, quedan invitadas las sociedades de todos los pueblos de la República y principalmente la juventud de Güines Matanzas, Catalina, Ceiba Mocha Pipián, etc.

Durante estos días de fiesta habrá juegos lícitos de todas clases.

Con la publicación de este programa queda complacida la Comisión Gestora.

PESAME

Una orla de luto.

En su residencia en esta localidad y rodeada del cariño de todos sus familiares, dejó de existir la señorita María Luisa Mateo, quien era muy estimada en ésta por sus bondades.

Su sepelio fué una manifestación de duelo, grande y sentida, y su tumba quedó totalmente cubierta por las flores del cariño y del recuerdo.

Reciban todos sus familiares la expresión de mi más sentida condolencia.

DESPEDIDA

Con objeto de recuperar su salud, se ha trasladado para el Balneario de San Diego de los Baños la respetable señora María R. Viuda de Perés.

Reciban un afectuoso saludo de despedida.

ONOMASTICOS

Santa Clara.

La festividad del día doce.

Celebraron su onomástico ese día la distinguida dama Clara Ro de Pardiñas; la señora Clara R. de Pardo y Clara Valle de González, distinguida su lindísima hijita Clarita; la señora esposa de nuestro Corresponsal Especial y la gentil señorita Clarita Avela.

Santa Aurora.

La festividad del día trece.

Celebraron este día su onomático la señora Aurora Herques de Pardiñas y su sobrina la simpática y gentil «Yoya» Herques de la ciudad yumurina.

Reitero a todas mi más sincera felicitación.

HACE DIAS

Hace días, cuando se publicó en las columnas de este rotativo una crónica de esta localidad, el cronista tuvo un percance con un muy estimado amigo suyo.

Como todos mis lectores recordarán se publicó en dicha crónica un On Dit que fué entendido de una manera completamente contraria a la que el cronista imaginaba.

Quisieron ofenderse sin haber ofensa.

Y por eso el cronista, se dirige al joven X para disculparse una vez más por lo sucedido.

LEWIS.

EL NATALICIO DEL SR. DOMINGO OTERO NUESTRO CORRESPONSAL EN S. DOMINGO

Fué homenajeado por el Comité Pro Arte y Cultura de que es iniciador. Hogar feliz. La nota triste. Federico Mesa.

Un año más viene a marcar las manecillas del cronómetro del tiempo el natalicio del amigo Domingo Otero Iturralde.

Un año más que el Comité Pro-Arte y Cultura de este pueblo rinde un sincero y afectuoso homenaje a su iniciador, al que con un tesón inconcebible a su edad, 73 años, el que abatido por los achaques que sobre él pesan, no ha entiviado sus entusiasmos en lo más mínimo siendo altivo en su modestia y gallardo en sus decisiones.

Siempre ha sido un incansable luchador por el progreso cultural de este pueblo de sus afectos; es el decano de los Corresponsales de la Prensa Capitalina, y un hombre siempre dispuesto a toda obra que redunde en beneficio de la sociedad donde convive.

Fué de los que laboró con denuedo en compañía de los señores Andrés Arrechea y Sindo García, por dotar a este pueblo de una banda infantil, la que con el transcurso del tiempo es hoy la Municipal; estos dos últimos ya moran en el seno de la madre tierra, pero aun perdura su memoria. Dejemos caer sobre la fosa una flor, cuyos pétalos llevarán una plegaria de nuestro recuerdo.

Nada más justo que, al llegar este día, denominado día del Comité, y que coincide con el natalicio del amigo Otero, se le festeje por ser merecedor a ello. Como el marinero al pie del timón conduce la nave por la inmensidad del mar, así él con cariño y abnegación, conduce también la nave que dá realce a este Comité.

En los amplios y elegantes salones de la sociedad Liceo, cedidos por su culto presidente, el Doctor Mario Martínez Lanza se dieron cita todos los compañeros del Comité, bajo la presidencia del señor Antonio González Vazquez, actuando como Secretario el señor Enrique Hernández.

También muchos amigos del viejo Otero deseosos de compartir con él tan memorable fecha, asistieron, así como muchas damas y damitas.

El acto fué amenizado por nuestra Banda Municipal.

Termonado éste, la concurrencia fué obsequiada con un riquísimo mantecado obsequio de sus compañeros del Comité.

Sírvanle estas líneas como mi más sincera felicitación y que en años posteriores se siga rindiendo este homenaje de cariño al señor Otero.

HOGAR FELIZ

Con tdoa felicidad y portando todo un cúmulo de dichas y alegrías para sus amantes papás, ha venido al mundo en pasados días una graciosa niña hija de los amantes y estimados esposos señora Lutgarda Suárez y Joaquín Martín, quienes besan con alegría el fruto segundo de su venturosa unión.

Para la nueva dominicanita tengo un ósculo de amor.

Para sus dichosos papás, muy sinceros parabienes.

NOTA TRISTE

Rodeado su lecho de muerte de todos sus familiares, entregó en días pasados su alma al Creador el antiguo vecino de este pueblo señor Federico Mesa.

Hombre laborioso y activo el que acaba de rendir la jornada última de la vida, siempre mereció por sus dotes de caballerosidad y las excelentes prendas morales que le adornaban el aprecio y la consideración de cuantos cultivaron su amistad.

La tristeza que ha causa en esta sociedad la dolorosa noticia del fallecimiento de Don Federico, como cariñosamente se le llamaba, es prueba fidedigna del respeto y del cariño que en este pueblo se le profesaba.

Halle paz en la tierra y caigan sobre su tumba las inmarchitables flores del recuerdo, y Dios otorgue a sus familiares que lloran la ausencia eterna del familiar querido, la resignación para mitigar el acerbo dolor que hoy los contrista.

JERICO, Cronista Social.

UNA GRAN FIESTA NOCTURNA EN LA PLAYA "SABANA LA MAR" DE MANATI

Sinceros parabienes para los administradores de este gran central azucarero. Distinguidos asistentes a dicha fiesta.

Gentileza exquisita.

Que agradezco profundamente.

La presente reseña que tengo el gusto de ofrecer a los lectores, débese a la pluma hábil y galana del distinguido **confrére** Francisco Machado Montes de Oca.

Cronista ameno.

De verbosidad florida.

Debido a una indisposición repentina que me hizo guardar cama, me fué imposible reseñar esta fiesta que revistió caracteres magníficos.

Un triunfo señalado.

Que mereció sinceros parabienes.

Van aquí los míos.

Para los distinguidos señores Salvador Rionda de la Torriente, activo y probo administrador de este central y Manuel Fernández Rionda, segundo administrador y conocido «clubman».

Siempre tan amable.

Tan caballeroso siempre.

Para cada invitado tuvieron una atención especial.

Delicadísima.

Va ahora la reseña.

Un deleite para los lectores.

Dice así:

LA GRAN FIESTA NOCTURNA DE LA PLAYA

Tuvo efecto la noche del sábado 9 de los corrientes.

En la glorieta de la playa «Sabana la Mar».

Consistió dicha fiesta en un baile animadísimo.

¡Imponderable!

Fué ofrecido a esta sociedad por el señor Administrador General del ingenio, don Salvador Rionda, tan espléndido, demócrata y entusiasta.

Con la colaboración de los señores Manuel Fernández Rionda, Administrador Auxiliar y José Benito Sánchez, rico comerciante de esta plaza.

Esmeradísima la preparación que tuvo la fiesta en todos sus detalles.

La glorieta aparecía embellecida con una espléndida terraza que llegaba desde el pórtico principal hasta la misma orilla del mar.

Magnífica innovación.

Que pone en el lugar una nota de romanticismo y de poesía.

Desde allí cómodamente en las mesitas de los «parties», se podía contemplar el bello espectáculo del mar bañado por la luña.

La parte exterior de la glorieta estaba festoneada por un doble cordón de bombillitos eléctricos, cuyos reflejos dibujaban sobre las tranquilas aguas raros arabescos de luz.

Adentro, contiguo al salón de baile se construyó el «bar».

En él se expendía gratuitamente a los invitados, ponche, emparedados, pasteles y toda clase de bebidos.

Magnífico el servicio, bajo la competente dirección del «maitre» Kurchakowas.

No se podía pedir más diligencia y prontitud.

A las nueve y media de la noche dió comienzo el baile.

Interpretaba la orquesta un vals ensoñador cuando hice mi entrada en los salones.

Las parejas se lanzaban ya en un torbellino de ritmos y cadencias...

La concurrencia era tan numerosa como selecta.

Había invitados de la sociedad tunera.

Y mi carnet llenábase de nombres conocidos en nuestro «smart set».

Encabezado por los prestigiosos y distinguidos nombres de nuestro muy querido y consecuente Administrador General, señor Salvador Rionda y el de su bellísima cual elegante esposa, señora Ada del Monte de Rionda.

Acompañábalos en su «party» el cumplido caballero José Binito Sánchez.

Y en el siguiente orden anoté a los señores de Sernández Rionda, Diez de Ulzurrun Arana, Leirado Rodriguez....

Señor Herminio Piñeiro y señora Angélica Lerma de Piñeiro, Carlos Barañano y señora Amparo Perera de Barañana, señor Srancisco Irastorza y seora Cuca Sánchez de Irastorza, señor Gerardo López y señora Fidelina Aquino de López.

Señora de García.

R la señora Pastora Machado de Cusidó.

Ahora la juventud.

Que formaba un grupo delicioso, alegre, placentero, compuesto por la delicada y fina señorita «Nenita» Amézaga y el señor Arturo Gumá, señorita Margot Viñ y señor Sergio I. Clark, Ingeniero Jefe de la Manatí Sugar Company.

Señorita Aurora García y el señor L. Hernández: señorita Mercy García y señor Miguel Amézaga; señorita Mercedes García y señor Juan Manuel Seiglie.

Una señorita de belleza cautivadora: Caridad García, con el señor Julio Piñeyro.

Señorita Esperanza Aquino y señor Virgilio Gumá; señorita Angélica Diaz y señor Juan Martinez; señorita Enma Aquino y señor Agustín Rodriguez; señor Joaquín García y señorita Carmita Rodriguez; señorita Matilde Tristá y señor Carlos García; señorita Veneranda Aquino y señor Mario Fanjul; señorita Gloria Cusidó y señor Juan M. Máez.

Y la señorita Lolita Rodriguez, tan linda y tan simpática era la compañera del Cronista.

Julio Piñeyro BELSSELANCE,
Corresponsal

CIRCULAR ENVIADA A VARIOS ALCALDES

La dirige el gobernador de Sta. Clara, Sr. Juan Vázquez Bello

Nuestro joven Gobernador doctor Juan Antonio Vázquez Bello, que tanto labora en beneficio de la provincia y en bien de la agricultura, ha dirigido la siguiente interesante Circular a los señores Alcaldes Municipales:

Señor Alcalde Municipal..

Señor:

Por ser nuestro problema económico interno, cada vez más intenso, dadó que la industria azucarera atraviesa por un período de depreciación en la demanda y la oferta dentro del tráfico mercantil de nuestro producto azucarero con los Estados Unidos, por el gravoso arancel impuesto a dicho producto por la referida nación, de donde se obtenía la mayor demanda del mismo, y, siendo de ineludible deber, el que todas las corporaciones, ya sean provinciales o municipales, tomen medidas encaminadas a la obtención de mejoras en el desarrollo de todas las industrias que se desenvuelven dentro de sus respectivas demarcaciones y siendo asimismo, la industria agro-pecuaria en general, una de las principales fuentes de riqueza de nuestro país; le sugiero la necesidad de llevar al ánimo de todos los agricultores de ese término municipal de una manera persuasiva, realizando una verdadera labor propagandista si fuere posible, la conveniencia de dedicar en gran parte sus actividades agrícolas a sacar de nuestro suelo, exuberante por naturaleza, todo lo que el dá, cosechando para su propio consumo todo lo indispensable para el sostenimiento de la vida de nuestros campesinos.

Quiero significarle al propio tiempo, que es deseo vehemente de este Gobierno Provincial, ya que de una manera visible y sin que quede lugar a duda lo ha venido realizando por medio del Boletín de Información Agrícola; el que se lleve a las puertas del bohío del agricultor villareño, la idea de que es indispensable modernizar sus rutinarios procedimientos, para sacar de la tierra el mayor rendimiento posible y por ende resolver el trascendental problema de nuestra independencia económica, que deb ser anhelo ferviente de todo cubano. Así pues, espero que como fiel intérprete que ha sido siempre de las aspiraciones de dicho Gobierno Provincial, que no han sido otras, que el que la agricultura alcance en esta provincia su mayor esplendor en todos sus sectores, tome todas las medidas conducentes a tan connotado fin».

Machado, Corresponsal.

LA FIESTA POLITICA DE CEIBA DEL AGUA

Según informé en fecha próxima se efectuará una gran fiesta política en el pintoresco barrio de Capellanías, en honor del doctor René Acevedo y Laborde, candidato a representante a la Cámara por el partido popular.

Dicha fiesta que será un magno acontecimiento dadas las grandes simpatías con que cuenta en esta el doctor Aceyedo, consistirá en un gran banquete en las márgenes del río, al que asistirán distinguidas personalidades de esa capital.

Son los organizadores los señores Florencio Guzmán y Encarnación Guia, ambos amigos del doctor Acevedo.

Nosotros que hemos sido atentamente invitados prometemos a los numerosos lectores del DIARIO una amplia información.

Francisco GUIA,
Corresponsal.

COMPROMISO DE AMOR EN S. M. DEL ROSARIO

Después de breve y agradable temporada en esta ciudad, embarcó el lunes anterior para España el doctor José María Chacón y Calvo, secretario de la Embajada de Cuba en aquel país, y uno de nuestros positivos valores críticos y literarios.

El cronista le desea a tan apreciado amigo una travesía feliz y continuados éxitos en su importante cargo.

COMPROMISO DE AMOR

Para el correcto joven Bernardo Perdomo, ha sido pedida la mano de la bella y simpática señorita Teresa Cartaya, perteneciente a una distinguida familia de la sociedad rosareña.

Reciban mi felicitación.

Cordial y afectuosa.

Eduardo Zamora Pons,
Corresponsal.

M.E.C.D. 2016

SE VENDEN

GRAN VIDRIERA tabacos, quincalla, Billetes. Véndola por tener otro negocio. Buen contrato; fácil pago. Informan: Muralla 103, segundo piso. De 7 a 8 y de 12 a 2. S. Lizando.
V4 31437 7—22 Ag.

AVISO: SE vende una fonda en lo mejor de la Habana. Se da barata. Se dueño tiene otros negocios. Informa: Iglesias. Monte 10.
V4 31474 7—20 Ag.

SE VENDE junta o separadamente, con otro negocio, tienda de víveres finos; bien situada; buena venta. Para más informes: Diríjase al FO-9083.
V4 30498 2—19 Ag.

SE VENDE una vidriera tabacos, cigarros y quincalla y billetes Lotería. Informan: en el café, San Lázaro y San Francisco. José Varera.
V4 32825 15—20 Ag.

BUENA VISTA: Se vende una fonda con mucha marchantería y buena cantina; paradero de guaguas en la misma. Se vende barata vor no poder atenderla. Informan, en la misma. Calle 6 y Pasaje E.
V4 33007 16—19 Ag.

VENDO dos bodegas; hago cambio por propiedad; lechería u otro negocio; doy dinero vuelto y lo admito; también vendo un solar; no corredores; informa, Saavedra; Factoría y Corrales; café.
V4 33054 16 ag 21

VENDO motor bomba Prat; casi nuevo; solamente tres meses uso; garantizo buen funcionamiento; informan, Compostela 27 entre Empedrado y Tejadillo.
V4 33065 16 ag 20

CAFE EN $700

Vendo café, fonda y dos mesas de billar dando 450 pesos contado. Contrato 5 años. Alquiler: 30 pesos mensuales. Tiene local para familia. Venta mensual: $1.000. Aproveche esta oportunidad. Monte y Cárdenas (café) Olegario García.
V4 33264 18—23 Ag.

VENDO lechería y salón de billares en la Habana; contrato 10 años; alquiler, $75; vende diario, $50; es uno de los mejores de la Habana por la situación que ocupa y se vende por el dueño tener que hacerse cargo de otro establecimiento; para más detalles, Monte y Cárdenas; café: Olegario García: café
V4 33187 17 ag 22

V-5 Muebles y Prendas

MUEBLES BARATOS

Díaz y Chao. Gran rebaja de precios en nuestras existencias. Muebles de cuarto, comedor, sala y recibidor, finos y corrientes. Piezas sueltas, al contado y a plazos. Tomamos muebles a cambio. Neptuno 197, entre Belascoaín y Lucena. Telf. U-5154.
V5 31340 6—5 Sept.

NO COMPRE MUEBLES

Sin antes ver nuestro surtido y hacer comparaciones. Le tomamos los suyos usados por nuevos y modernos y le damos facilidades en el pago. Facilitamos dinero sobre joyas y toda clase de objetos de valor. Casa Quintana, San José 87, casi esquina a Gervasio. Teléfono U-7636.
V5 32774 14—13 Sept.

MUEBLES, BAULES y maletas de ocasión; joyas y ropa; todo baratísimo, por ser de procedencia de empeños vencidos. Suárez 17 y 19. Teléfono A-2487.
V5 32578 13—20 Ag.

SE VENDE barato un fino juego de sala, con su juego de forros nuevos. Bruno Zayas número 17, entre V. Alegre y Carmen. Víbora.
V5 32715 14—21 Ag.

JUEGOS CUARTOS seis piezas, esmaltados, varios colores, $20 fondo y $8 mensuales. Juegos cuarto, seis piezas, color nogal o caoba $20 fondo y $8 mensuales. Juegos cuartos, tres cuerpos, Arte Moderno, modelos originales. Juegos de sala barnizados o esmaltados del color que usted desee, $15 fondo y $7 mensuales. Juegos recibidor caoba, varios estilos, $15 fondo y $7 mensuales. Juegos comedor Renacimiento, Adams, y toda clases de piezas sueltas. Visítenos y compare precios y calidad. "La Eminencia" Neptuno 188, entre Gervasio y Belascoaín. Teléfono U-5427.
V5 4341C 31—30 Ag.

GRANDIOSA LIQUIDACION

Por dejar el negocio. Joyas, muebles ropas, baúles y maletas de todas clases. Máquina coser Singer, máquinas escribir, victrolas, todo procedente de empeños. Aproveche la ocasión e invierta bien su dinero.

LA SEGUNDA COMPETIDORA

San Nicolás No. 250 entre Gloria y Corrales. Teléf. M-2875

1474 Indf. 1 Ag.

MUEBLES EN GANGA

Gran surtido en muebles de todas clases, juegos de cuarto, $65; de comedor, $40; sala o recibidor $30; camas, $5; coquetas, $12; seis sillas y dos sillones, $12; sillas sueltas, $1.25; sillones, $2.25; mesas correderas, $5; aparadores $10; neveras, $10 y muchos más que no se detallan a precios sin competencia en

"LA PRINCESA"

San Rafael 107.
E—1056 Indf.

MUEBLES: escaparates, $8; juegos sala, $35; cuarto, $45; tres cuerpos, $150; victrola ortofónica; piezas sueltas: San José 75; cerca Escobar.
V5 31752 8 ag 23

LIQUIDACION DE muebles: Escaparates desde $8; camas desde $5; coquetas desde $8; mesas de noche desde $2; de correderas, desde $6. Seis sillas y dos sillones caoba, desde $15; americanas $12; espejo y consola desde $8; juegos de cuarto desde $60; de comedor desde $55; de sala desde $35; e infinidad de muebles sueltos a precios muy baratos. Damos facilidades pago. Compramos muebles. Se los tomamos en fondo. Para el campo, embalaje gratis. La Casa Durán. Angeles 84, próximo a Gloria. Telf. M-9175.
V5 4352C 4—3 Sept.

SE VENDEN

MAQUINAS SINGER

Ovillo central; tenemos una gran cantidad de 12 pesos en adelante; de zapatero 29—4 y 18—2, tenemos piezas de repuesto de todas clases, reparaciones a domicilio. Angeles 36 y Sitios.
V5 29508 28 agos 27

LIQUIDACION DE muebles. "La Victoria". Monte 193, esquina a Antón Recio. Telf. A-2538. Escaparates desde $8; con lunas, desde $18. Coquetas desde $10. Aparadores desde $6. Mesas correderas, desde $6; de noche, desde $2. Espejo y consola, desde $10. Seis silals y dos sillones caoba, desde $18; americanos, desde $15. Juegos de cuarto marquetería, desde $55; de comedor, $55; de sala, desde $35. Vendemos muebles sueltos, a plazos y contado. Alquilamos muebles. Damos facilidades de pago. Compramos muebles usados y se los tomamos en fondo. Para el campo embalaje gratis.
V5 4353C 4—3 Sept.

JOYAS a plazos, relojes pulsera señora, oro 18 kilates con esmaltes muy fijos, $3 fondo, $2 mensuales, anillos compromiso oro y platino, $1 fondo, $2 mensuales, alfileres corbata, tresillos, pasadores, sortijas de brillantes, toda clase de joyas, facilidades de pago. La Eminencia. Neptuno 188 entre Gervasio y Belascoaín. Teléfono U-5427.
V5 4342C 31 agos 30

MUEBLES BARATOS

Juegos de cuarto desde $50 hasta $300; de comedor $65; de sala $40; de recibidor, modernos, $60; un juego de comedor estilo Renacimiento $160; en estilo Adams $85; 1 juego de mimbre, $35; 1 de esmaltado y tapizado $39; sillones de portal $10; camas de hierro $6; seis sillas y dos sillones $15; aparadores $15; neveras desde $14; Cao y Pita; Infanta número 88.
V5 33044 16 ag 31

VENDO BARATISIMO, juego sala; comedor; cuarto; nevera; librero; sillones; cuadros; tapices, etc. Neptuno 336-B, altos, entre Infanta y Basarrate. Después de las 9 a.m.
V5 33016 16—19 Ag.

URGENTEMENTE se liquidan a personas de gusto y a precios regalados los muebles del chalet que está frente al Miramar Yacht Club. Regio juego comedor estilo Renacimiento; juego de mimbre finísimo; piano; lámparas; adornos; etc.: informa, Termes; A-3511.
V5 33067 16 ag 21

MUEBLES: "LA CASA INGLESA":
Ventas al contado y a plazos cómodos. Se hacen cambios. Baúles y maletas. Todo barato. **Salud 17, F. Castro y Hermano.**
V5 32995 16 ag 19

POR EMBARCAR; vendo; a precio de situación todos los muebles de la casa de E. Palma 150 entre Estrampes y J. Delgado; Santos Suárez; verlos de 11 a 2 p. m.
V5 33209 17 agos 19

V-6. Maquinarias.

ALMACEN, EXISTENCIAS CONSTANTES de calderas, donkeys de vapor, bombas, motores, romanas diversos tamaños, arados, desgranadoras, tuberías, fluses acero para calderas etc. Basterrechea Hermanos. Lamparilla 9. Telf. A-2950. Habana.
V-6 2293 15-15 oct

VENDO 4 tornos mecánicos; 3 taladros; 2 recortadores; 1 cepillo; una fresadora chica; y herramientas. Pueden verse funcionando. Habana 103.
V6 29996 31—19 Ag.

HIELO Y REFRIGERACION

Equipo de refrigeración, completo, de siete toneladas de capacidad, marca "Brunswick", de muy poco uso. Otro equipo marca "York", de cuatro toneladas de capacidad, en muy buen estado. Planta de hielo cristalino, de cuatro toneladas de hielo en las 24 horas, como nueva. Informes: Arroyo y Cristina. Fábrica de Hielo. Telf.
V6 31314 6—21 Ag.

SE VENDE, a precios de costo, bomba de gasolina, tanques para aceite y compresor de aire. Gran oportunidad. Industrial Machinery Co. San Ignacio 12.
V6 33009 16—19 Ag

SE VENDE: Compresora marca "Globe"; contadora marca National; ambas muy buenas. También tres depósitos aceite. Pueden verse en Garage Santa Emilia, Jesús del Monte.
V6 33017 16—21 Ag

VENDEMOS TALADROS y otras herramientas eléctricas de alta calidad, a precios sin competencia. Venga a verlos. Industrial Machinery Co. San Ignacio 12.
V6 33010 16—19 Ag.

ATENCION, ARROCEROS: Antes de comprar su descascaradora y pulidora de arroz, les conviene ver nuestras existencias. Precios muy bajos. Industrial Machinery. San Ignacio 12.
V6 33011 16—19 Ag.

COMPRANDONOS SU molino de café o de carne, "Steiner", durante el resto del mes actual disfrutará un descuento especial. Industrial Machinery. San Ignacio 12.
V6 33013 16—19 Ag.

TENEMOS BOMBAS centrífugas y para pozo profundo. Motores de gasolina y petróleo a precios de fábrica. Aprobeche. Industrial Machinery Co. San Ignacio 12.
V6 33012 16—19 Ag.

V-7 Automóviles y Accesorios

SE VENDE un Chevorlet en $30, en perfectas condiciones. Informan: Rastro 4½ (bodega). Telf. M-5732.
V7 32696 14—21 Ag.

SE VENDE muy barato, Buick Sedan con cuatro puertas, de cinco pasajeros; en perfectas condiciones. Informan: en San Rafael y Lucena, Garage Rollan.
V7 32721 14—19 Ag

GRAN TALLER DE CHAPISTERIA

Reparación en general de radiadores pintura "Duco": soldadura outógena, de Enrique Padilla, Infanta 8 entre Jovellar y San Lázaro Telf U-7267.
Esta casa pinta con "Duco" todas las reparaciones de los trabajos de chapistería, con precios muy reducidos y con toda garantía en las reparaciones generales. Mi interés es que sea usted un cliente para siempre.
V-7 12162 JIR. Indf

VENDO NASH Sedán de cinco pasajeros, en magnífico estado. Precio: $320. Teléfono I-4297.
V7 33234 18—20 Ag.

VENDO Sedan Chevrolet Coach del 28; como nuevo; en $350; doy también facilidades de pago; Carbajal; Real y Avenida de Columbia; Marianao.
V7 C4386 Ind. Ag. 16

SE VENDEN

¡¡Gomas!!

GARANTIZADAS

29x440	$ 6.50	30x3½	$ 6.50
29x450	8.95	31x4 CP.	8.90
30x450	8.50	32x4	14.50
28x475	10.20	33x4	12.90
29x475	12.50	32x4½	15.90
30x500	14.25	33x4½	19.50
31x500	14.50	34x4½	16.90
32x500	16.50	30x5	23.50
31x525	17.00	33x5	25.50
30x557|600	17.50	32x6	33.50

CAMARAS UN 40 POR 100 DEL PRECIO CORRIENTE

Havana Tire Co.

M-6609 — I-1973
San Lázaro y Campanario.
Luyanó 11, esquina a Toyo.
4337 [illegible]-16 25 Ag.

FORD TURISMO MODERNO
Vendemos uno en buenas condiciones en sólo $275; no pierda tiempo. Agencia Ford de Marianao; Real y Avenida de Columbia.
V7 4348C 2 ag Ind.

CAMIONES de estacas de 1 1\|2 toneladas tenemos varios en buenas condiciones a precios casi ridículos. Agencia Ford de Marianao. Real y Avenida de Columbia.
V7 C4384 Ind. Ag 16

VENDEMOS UN camión Chevrolet, del 27; con buena carrocería de estacas en $100. Ganga. Agencia Ford de Marianao. Real y Avenida de Columbia.
4351C Indf. 4 Ag

SE VENDE un Fiat tipo 501 5 y 6. La Sierra (carnicería).
V7 32879 15—24 Ag.

VENDO un Pierce Arrow de 5 toneladas; funcionando bien; con gomas nuevas; macizas; de 36 x 6 y 40 x 12; en doscientos pesos; sólo las gomas valen casi el doble; Carbajal; Real y Avenida de Columbia; Marianao.
V7 C4383 Ind. 16 Ag.

SE VENDE un Graham tipo turismo; magnífico de pintura y gomas; se da toda prueba; informan, Zanja 71; garage Dora; de 12 a 3.
V7 33173 17 ag 20

SE VENDE preciosa cuña Citroen; prácticamente nueva; consume un galón cada 90 kilómetros; contado, $300; a plazos, $350; informa Termes; A-3511.
V7 33066 16 ag 21

SOBERBIA GANGA

Vendo a primera oferta un Dodge cerrado del 26; y un Chrysler tipo 70, abierto. Véalo en Zanja 109, entre Oquendo y M. González (garage).
V7 33262 18—21 Ag.

VENDEMOS una guagua Ford de colegio con carrocería casi nueva; en ciento cincuenta pesos; vale el doble; Agencia Ford de Marianao; Real y Avenida de Columbia.
V7 C4385 Ind. Ag. 16

SE VENDE por lo que ofrezcan, un Cadillac; siete pasajeros; en muy buen estado; propio para tiempo turismo; en Línea esquina a K; Vedado.
V7 33110 16 ag 21

V-8. Instrumentos de Música

AFINE su piano o pianola por $2.50; absoluta garantía. Virgilio Fernández, procedente de grandes fábricas europeas, taller de reparaciones de pianos y victrolas y barnizado. Zulueta 36 y medio. Telf. M-3040.
V8 30359 1 agos 31

VENDO radiola 18 R. C. A.; bocina 103; en su mueble Renacimiento, $65. Completamente nueva. A plazos Philco; Majestic y Philips; aceptando como fondo radios u ortofónicas; teléfono A-5704; Zequeira 33; altos; casi esquina Infanta; dos cuadras Tejas.
V8 33185 17 ag 23

VENDO ORTOFONICA modelo Princesita, caja armónica de bronce. Lo último que fabricó "Víctor", con 50 discos modernos y elegantes álbums. $90 Zequeira 33, altos. esq Infanta. A-5704
V8 33252 18—24 Ag.

AUTOPIANO NUEVO, caoba, Welte Mignon, construído expresamente en la fábrica para su poseedor. Rollero con cien rollos música selecta. Puede verse en Concordia 115-B, altos.
V8 33245 18—28 Ag

PIANOLAS y pianos alemanes de las mejores marcas, mejores precios y mejores garantías. Visite la casa Domínguez, no le pesará. Dragones frente al teatro Martí.
V8 31142 5 agos 20

PIANOS Y pianolas de las mejores marcas, los mejores precios y la mejor garantía, los encuentra usted siempre en "La Predilecta", al contado y a plazos. San Rafael y Oquendo.
V8 32579 13—28 Ag.

VENDO MI piano Milton tipo pianola, muy poco uso. Se da barato, con facilidades de pago. También se vende una máquina Singer. Aguila 139.
V8 32597 13—21 Ag.

RADIO "MAJESTIC", el moderno monarca del aire. Vendo uno completamente nuevo. Puede verse trabajando en Corrales 187. esq. a Figuras.
V8 32839 15—19 Ag.

RADIO PHILIPS modelo Presidente. Se vende muy barato. Puede verlo trabajando en Corrales 187, esquina a Figuras.
V8 32838 15—19 Ag.

SE VENDE flamante piano alemán de insuperable calidad; precio de situación; con toda garantía; San Rafael 141 casi esquina o Oquendo; al lado de la bodega.
V8 33085 16 ag 21

VENDO FLAMANTE piano "J. Giralt", de caoba, con marquetería. Se da muy barato, con facilidades de pago. "El Brillante", Aguila 139, entre San José y Barcelona.
V8 33027 16—20 Ag.

¡COMEJEN!

La fábrica de pianos Peters, garantiza destruirlos de su piano o muebles finos. Afinaciones y reparaciones. Plazos cómodos. Villanueva 19. I-2298
V8 31619 8—23 Ag.

PIANO "CHASSAIGNE" No. 3. Se vende de uso. Puede verse en H 133 entre 13 y 15. Vedado
V8 32968 16—19 Ag.

SE VENDEN

RADIOLA "R.C.A." No. 18, en un mueble lujoso, con bocina electrodinámica. Se da muy barata. Puede verse en Corrales 187, esq. a Figuras.
V8 32837 15—19 Ag.

SE VENDE pianola nueva y un piano para estudios; un juego de sala y una ortofónica; Industria 53; izquierda.
V8 33086 16 ag 21

V-9 Utiles de Oficinas

PARA OFICINA, vendo muy barato, burós planos y cortina; máquinas de escribir, sumar, calcular; archivos; libreros; sillas giratorias; carpetas. Progreso núm. 3, casi esquina a Aguacate. M-8638.
V9 4354C 4—3 Sept.

PARA OFICINA

De ocasión: burós, máquinas de escribir, archivos, cajas caudales, préstamos, muebles de cuarto, sala y comedor.
«LA HISPANO CUBA»
VILLEGAS 6
TELEFONO A-8054
V9 32598 13 agos 19

BUROS DE caoba, planos y de cortina, $25.00. Silla giratoria de caoba, a $10. Suárez 17 y 19. Teléfono A-2487.
V9 32577 13—20 Ag.

MAQUINAS de escribir Underwood, Remington, Royal, etc., vendo baratas, garantizándolas. Especial atención órdenes del interior. Compro, reparo, alquilo. Acosta. Obrapía 30 casi esquina a Cuba. A-1460.
V9 33106 16 ag 23

V-10. Cajas Registradoras.

CONTADORA National registra 99.99 con nueve contadores cinta y ticket en el 15 por ciento de su valor. Habana 116. U-2416.
V10 32265 11-20 ago

QUEMAZON de cajas de caudales y de acero; contadoras niqueladas y de caoba; cantinas de vitrolite y caoba; vidrieras; mesas de mármol y vitrolite y de madera; sillas de Viena nuevas y de uso y muebles en general a como quiera; Apodaca 58 entre Suárez y Revillagigedo.
V10 32809 14 ag 24

VENDO UNA contadora color caoba, que sirve para cualquier negocio y se da a la primera oferta razonable. Venga y véala. Calle Barcelona 22 (garage).
V10 33266 18—28 Ag

V-11. De Animales.

SE VENDEN palomas gigantes, de mucho tamaño. De 12 a 2. Santa Irene 39. A. H.
V11 32835 15—19 Ag.

SE VENDEN tres cachorritos de pura raza policía; precio de situación; avenida 10 entre 6 y 7; al lado Villa María; Buena Vista; a todas horas se ven.
V11 33180 17 ag 19

V-12 Objetos Varios

GANGA: VENDO mesa billar para Chicago y Viuda marca Brunswick, 4½x9 pies. Completamente equipada. Informes: Sr. Platas. Cuba núm. 17. Teléfono M-1429.
V12 32853 15—19 Ag.

SE VENDE una máquina de escribir Royal; una de sumar; una caja de caudales grande con puerta interior; gavetería; etc.; un camión de 5 toneladas marca Pierce Arrow; casi nuevo y un buró; informes, U-2937; Salud 199; altos; entre Oquendo y Soledad.
V12 32945 15 ag 19

VENDO UNA máquina dobladillo de ojo; una festón; otra pegar encajes. Mesas; motores Perfecto estado todo, por lo que den; estorban. C. Rojas, 9 número 4. Santiago de las Vegas.
O5 32868 15—21 Ag.

VENDO lote 40.000 a 50,000 pies madera usada; cabillas; azulejos; 9 entre G y H; informes, F-6141.
V12 32960 15 ag 20

CASAS DE PRESTAMOS

PARA OFICINA Y DE OCASION

Burós planos y cortina; burós; máquinas de escribir, sumar; libreros, giratorias; mesas de máquinas; archivos; mimiógrafos; accesorios. Véalos. Villegas 6. A-8054.

A-8054, DE OFICINA

Compro y empeño archivos; máquinas de escribir, sumar; burós planos y cortinas; mesas; máquinas; accesorios; cualquiel cantidad. Llame al A-8054.

A-8054, MAQUINAS EMPEÑO

Y compro de escribir, sumar, en cualquier estado; archivos; cajas archivos, caudales; mimiógrafos y accesorios en todas cantidades. Llame al A-8054.
Y D-6 E-317 Indf

DINERO E HIPOTECAS

Se toma

DESEO $17,000 al 6 o|o, con garantía de $40,000. No se admite corredores. También la cambio propiedad por otra más chica. Informan, Monte 279. teléfono F-1627.
Z s t 30572 2 sep 1

NECESITO 10,000 al 9%. Garantía: finca rústica con 30 caballerías, en la Habana, tasada en $150,000. Jorge Govantes, San Juan de Dios 3. M-9595 A-5181.
Z 32121 11—21 Ag.

NECESITO EN primera hipoteca, $7,000 para la Víbora. Doy en garantía precioso chalet, 300 metros de fabricación: 3,200 varas de terreno. No corredores. Teléfono U-5928.
Zst. 32323 12—21 Ag.

DINERO E HIPOTECAS

Se Ofrece

DINERO

Doy grandes y pequeñas cantidades en hipoteca desde el 6 0|0 en adelante para la Habana y sus barrios; también tengo para los Repartos. Operación rápida y absoluta reserva.
JULIO C. GRANDA
Obrapía 33. Telfs. M-5921 y F-5759
Z s o 31514 7 sep 6

DINERO. Lo ofrezco en pequeñas cantidades sobre muebles en general. Módico interés y facilidades de pago. Luis Hernández, Empedrado 35. Teléfono M-6864.
Z 231 0-61 11 sep 10

HIPOTECA AL 6 Y 7%

Damos dinero en la Habana y sus Repartos con buena garantía, reserva y prontitud. Cuba 31. Teléfono A-7150. Villamarín y Vallongo.
Zso. 33261 18—28 Ag.

ACCIONES NUEVO Frontón. Continúo tomándolas por efectivo en el acto; cualquier cantidad. Benítez. Lagunas 115, entrada por Belascoaín (altos) 12 a 3.
Zst 33254 18—22 Ag

DINERO EN HIPOTECA

Tengo dinero para hipotecas al 6½ y 7%, con buenas garantías. Prontitud y reserva. Claudio de los Reyes. Tejadillo 1, Telfífono A-2888. De 10 a 11 y de 2 a 3.
Zso. 32753 14—24 Ag.

DOY dinero a préstamo sobre muebles modernos; bóvedas y panteones; casas y solares; con mucha reserva firmo en el día la transacción; J. Llanes; Sitios 42 esquina San Nicolás; teléfono M-2632.
Z 31930 9 agos 19

DAMOS DINERO SOBRE JOYAS Y objetos de valor, con módico interés. Compramos oro y platino. Neptuno 199, esquina a Lucena. Teléfono U-5154. Díaz y Chao.
Z 31339 6—5 Sept.

HIPOTECAS me urge colocar desde 500 pesos hasta 50 mil, sobre casas y solares con buena garantía, poco interés y mucha reserva. J. Llanes. Sitios 42 esquina a San Nicolás. M-2632.
ZSO 32237 11-26 agos

HIPOTECAS

BAJO INTERES
TIEMPO QUE QUIERA
PAGAMOS NOTARIA
Telf. A-4358 M-6263, altos Droguería Sarrá.
Z 32298 11-19 ago

DOY DINERO en hipotecas al 7% sobre fincas rústicas y urbanas; operación en 24 horas; Alberto Cuervo; Aguiar 43; teléfono A-6312.
Z 33049 16 agos 25

E. MAZON. Me urge colocar $90,000 al 6% en partidas desde 6,000 y 10,000 para pequeñas inversiones desde 200; voy a todos los repartos y en condominios; subhipotecas; solares; fincas rústicas; directo o intermediarios; Empedrado 33; A-8502.
Z s o 33041 16 ag 19

PRESTAMOS

en todas cantidades con garantía de fiadores.

COMPAÑIA DE PRESTAMOS E HIPOTECAS, S. A.

MONTE 18, ALTOS

Casi esquina a Aguila.

Z 32778 15—29 Ag.

Tenemos Grandes

Y pequeñas cantidades de dinero para hipotecas al mejor tipo, sobre fincas, casas en laHabana, Marianao y sus barrios, para fabricar. Martínez y Prieto O'Reilly 23. A-6951.
Z. 106 Indf 30 en

EN HIPOTECA doy $500 a $5.000 sin comisión. Habana Repartos. También $6,000 a 50,000 y segundas hipotecas. Neptuno y Amistad (café) vidriera tabacos. Díaz.
Zso. 32691 14—22 Ag.

DINERO PARA hipotecas, desde el 6 por ciento, alquileres de casas. Jorge Govantes. San Juan de Dios 3. M-9595 A-5181.
Z 32128 11—11 Sept.

PARA EL HOGAR

PH-1. Comidas a Domicilio.

CASA DE familia: Manda comida a domicilio con esmerado aseo, por 50 centavos diarios. Aguila 45. A-9305.
PH1 33275 18—21 Ag.

PH-2. Reparación de Muebles.

REPARACION DE MUEBLES

De todas clases y taller de tapicería. Especialidad en mimbres. Pintamos con "Pistola" Magníficas referencias de familias satisfechas de nuestro trabajo. Usamos pintura "Marietta", la mejor. Pedro García. **Hospital 19,** entre San Rafael y San José. **Teléfono U-4424.**
PH2 4374C 14—13 Sept.

SUS MUEBLES, por poco dinero los reformo, barnizo esmalto, tapizo, etc. Llame, A-7558. Aguila 145, y será complacido. También trabajo a domicilio.
PH2 30747 4—19 Ag.

NEVERAS WHTE FROST!
Garantizamos nuestros trabajos de reparación y esmalte. Existencia pomos de cristal, de metal y piezas sueltas. Habana 110 Teléfono A-6688.
PH2 32354 12—19 Ag.

PARA EL HOGAR

REPARACION MUEBLES: Casa Pardo, U-5761. Barnices muñeca fino, esmaltes Duco, decoraciones, pinturas mimbres a vapor, dorados, tapicerías. Azogamos lunas, reformamos y envasamos mubles. Garantimos nuestros trabajos. Precios baratísimos. San Rafael número 130.
PH2 29877 30—29 Ag.

NEVERAS, MIMBRES, esmalto sistema Duco, igual que la fábrica. Barnices muñeca fino, esmaltes en general. Tapizamos y envasamos muebles. Precios baratísimos. Aniceto Calvo. U-3164. Zanja 61.
PH2 30535 2 sep 1

EN LA Isla de Cuba; por poco dinero puede usted arreglar sus muebles; reformarlos a modernos; esmaltamos neveras y muebles sistema Duco; barnices muñeca á encerados; hacemos lunas y cristales para muebles; envasamos; cambiamos; admitimos muebles en pago; trabajamos a domicilio; F-1451; 23 número 245 esquina a F.
PH2 33094 16 sep 15

SE ARREGLAN MUEBLES "EL ARTE"

Taller de reparación y reconstrucción de muebles. Envases y embarques. Especialidad en pinturas, barnices y tapicería. Calle I número 69, casi esquina a Calzada. Telf. F-2312
PH2 4381C 15—14 Sept.

PH-4. Limpieza de Cocinas.

MECANICO. UN peso limpieza y arreglos máquinas coser, cocinas gas y calentadores. Trabajos a conciencia. Corrales 20. Teléfono M-4661 F. G. Santos.
PH4 32984 16—19 Ag

PH-6 De interés para el Hogar

MODISTAS francesas; americanas y cubanas; alta costura; señora, la hechura de su vestido por $1.49 en el departamento de alta costura de los almacenes de ropa El Gran Oriente; Monte 406; Landa; teléfono M-3491; pueden traer su tela; $1.49 el modelo que usted quiera en toda tela que no sea de seda; en seda $2.75 y $3.75; según calidad; alta costura.
PH6 32500 12 ag 19

PARA LAS DAMAS

PD-1. Peluqueros.

PEREZ: PELUQUERO. Exclusivamente a domicilio. Damas, niños y caballeros, a 40 centavos. Telf. M-8768.
PD1 32357 12—21 Ag.

DAVID: ex-peluquero de Galia y de la Americana; ofrece sus servicios a domicilio; corte de melena, 60 centavos; ondulación Marcel o agua secada, 80 centavos; teléfono M-6868.
PD1 31486 7 sept 6

PD-5. Especialidades

EXCEMICIDA DE MADAME SENTOURÉ. **Maravillosa pomada francesa, infalible para excemas, herpes, psoriasis, granos, fístulas. Poderoso específico para llagas, úlceras crónicas. Curas asombrosas. Venta: Sarrá, Jahnson, Taquechel. Depósito: Máximo Gómez 412. Dr. Moriet.**
PD-5 G-8 Ador Indf

SENOS DESARROLLADOS: "Pomada Magistral". Producto antiguo, experimentándose desde 1912. Pechos defectuosos por enfermedades o maternidad, perfeccionados prontamente. Desarrolla maravillosamente pequeños bustos. 90 centavos estuche, con instrucciones, certificados fotográficos. Emilio Gall Monte 78 Telf. A-4487. Habana.
PD5 32719 14—19 Ag.

PD-6. De Interés para las Damas

MANTONES DE MANILA: MANTILLAS; peinetas españolas; trajes típicos de todas naciones; pinturas, maquillajes para artistas de teatro y de cine. Alquiler de disfraces para carnaval, de todas clases y estilos, los alquila PILAR, Virtudes 28, entre Aguila y Amistad. Telf. M-9392.

FUERA CANAS: OBTENGA UN hermoso color negro o castaño usando "La Favorita", tintura instantánea y vegetal a base de Quina. Estuche, $1. De venta en boticas y sederías. Depósito: Peluquería PILAR, Virtudes 28. Telf. M-9392.

CORTE DE PELO A SUS NIÑOS por expertos peluqueros, estilo americano y francés. Niños, 50 centavos Niñas, modelo "Garzón"; niños "Juana de Arco", 50 centavos. Señoritas, 80 centavos. Peluquería PILAR, Virtdes 28. Telf. M-9392.

PILAR: PELUQUERIA DE SEÑORAS y niños. Peinados, $1. Masajes, 50 centavos; manicure, 50 centavos; teñido del cabello, desde cinco pesos. Trenzas, moños postizos, cabello. Virtudes 28. Telf. M-9392.
PD6 28865 25—25 Ag.

"LA FAVORITA": CALZADO A MEDIDA hecho a mano en toda clase de pieles. Para señoras caballeros y niños. Especialidad para pies delicados o defectuosos. Colón 13, esquina a Industria. Telf. M-6137.
PD6 27848 19—20 Oct.

PARA CABALLEROS

HERNIAS

Vendaje especial, cómodo y sencillo. Fajas reductoras. Corsets para desviación de la columna vertebral y aparatos para toda clase de imperfecciones. Emilio P. Muñoz. Ortopédico, 20 años establecido. Consulado 69-D. Teléfono A-9559.
K. 411 30d v. 13 my

ENSEÑANZAS

E-1. Academias.

ACADEMIA Martí. Corte, Costura, Corsets, Sombreros, Flores, y toda clase de labores. Dirigida por la señorita Carmen Fernández. Apodaca número 43, altos, teléfono M-2774. Habana.
E1 29901 30 agos 29

BAILES WILLIAM

Aprenda son; danzón; foxtrot; paso doble; vals. 5 bailes $10; son y danzón $5. Con derecho a clases hasta aprenderlos. Bailes españoles; castañuelas; bailes teatrales. Casa particular. William M-3643.
E1 32264 11-10 sept

Academia de Inglés ROBERTS

MALECON 31

Clases nocturnas, $5 00 mensuales—Clases particulares por el día en la Academia y a domicilio ¿Desea usted aprender pronto y bien el idioma inglés? Compre usted el METODO NOVISIMO ROBERTS, reconocido universalmente como el mejor de los métodos hasta la fecha publicados. Tercera edición pasta $1.50.
E1 1283 Ind. 1 Jun.

TRES CLASES, $6.00

Al mes. Taquigrafía comercial. Ortografía práctica. Gramática. Correspondencia. Aritmética. Teneduría de Libros, Inglés, etc. Profesores especializados. Cursos eminentemente prácticos. Academia Shakespeare. Galiano 60; altos; por Neptuno.
E1 33051 16 ag 26

GRAN ACADEMIA DE CORTE NACIONAL
SISTEMA "SERRA"

Damos títulos de profesoras en un mes. Admitimos pupilas y medio pupilas. Clases por correspondencia; día y noche; domicilio; vendemos el valioso método Serra; Lealtad 82; M-6846. Paquita Serra
E1 31873 9 sept 8

ACADEMIA CORTE "ALEMANY"

Hágase rápidamente experta cortadora y confección; aprendiendo facilísimo moderno sistema Alemany, garantizado ser el mejor de Habana. Será modista afamada; graduamos con título Profesoras; (los plisados; pintura; estampado; flores; modista gratis para tituladas); clases a domicilio y correspondencia; directora, Virtudes 41; teléfono M-2065; sucursal, Blanco 20; teléfono A-7990
E1 31880 10 sept 9

"INSTITUTO Comercial": día y noche. Teneduría, Aritmética, Caligrafía, Redacción, todo $5.00 mensuales. Inglés, Taquigrafía Pitman, Mecanografía, Ortografía, 5 pesos. Diploma y empleo final. Primera Enseñanza, pupilaje. Belascoaín 195. Teléfono M-1803. Pida folleto.
E1 28280 21 agos 20

E-2 Colegios

CUBAN AMERICAN COLLEGE

Enseñanza elemental y superior. Preparatoria para Instituto, Normales y Escuela de Comercio. Inglés en todos los grados. Taquigrafía, Mecanografía. Excelente profesorado. Equipo moderno. Pensiones reducidas. Comenzará el curso el primero de Septiembre. La matrícula estará abierta desde el 25 de Agosto Zulueta 36½. Teléfono A-2755.
E2 32692 14—29 Ag.

AL COLEGIO

El señor José Viera, de Buen Retiro, Marianao, salió hoy en su máquina con sus tres hijos, José, 12 años, Conrado, 10 y Zenaida, 11, para internarlos en un Colegio de Georgia, enviado por nuestro departamento de Colegios. BEERS & COMPANY, O«Reilly 9 y medio altos. Dep. 9, Habana.

E-4. Escuelas.

EL COLEGIO "Martí" iniciará el día 3 de Septiembre próximo, el 14o. Curso Escolar. Ofrecemos un pupilaje selecto; una educación especial y la mejor instrucción. Pida prospecto al Director: C y 11. Batista, Luyanó.
E4 33056 16—31 Ag

E-5 Profesores

EL DOCTOR Loreto Serapión; del Hamilton College of Law de Chicago le enseñará hablar inglés en seis meses; véalo en Gervasio 116; altos.
E5 32442 12 ag 27

LUIS B. CORRALES

Director de la Gran Academia Comercial de Idiomas, Taquigrafía en inglés y español, Mecanografía y Preparatoria. Premiada en el concurso profesional de Mayo 28 de 1922 y que más expertos Tenedores de Libros ha dado a Cuba. Ofrece a los empleados del comercio, cursos especiales de Aritmética y Ortografía práctica, aplicando procedimientos rápidos y sólidos. Nuestros títulos son los más estimados.— Aguila 96.
E1708 Indf. 1 Ag.

PROFESOR DE Inglés; doctor Vretos; ofrece sus lecciones de idioma inglés a domicilio o en su casa; método práctico de conversación; adquisición rápida del idioma; precios convencionales; Industria 100; altos; teléfono A-4951.
E5 31885 9 agos 24

PROFESORA FRANCESA

Graduada de la Universidad de Paris
[illegible] clases de Francés y Literatura a **domicilio y en su Academia. Calle 4. número 253 entre 25 y 27. Vedado Teléfono F-2658.**
E-5 1862 Indf 1 sept

ENSEÑANZAS

CURSO PREPARATORIO
Fernando Valdés, Grupo limitado, 10 pesos mensuales. Romay número 58, entre San Ramón y Vigía.
E5 30458 2 sep 1

PROFESOR titular; gran experiencia; referencias de primera; se ofrece para clases a domicilio; Preparatoria; matemáticas; taquigrafía y mecanografía al tacto; seriedad; precios módicos; teléfono I-4749.
E5 31890 9 agos 19

PIANO Y SOLFEO: Doy clases. También a domicilio. En poco tiempo tocará lindas piezas y será profesora estudiando por mi práctico sistema. A-0225. Precios económicos.
E5 4357C 6—5 Sept.

PROFESORA DE piano. Primer premio con medalla de Oro del Conservatorio Orbón. Clases en su casa. Luis Estévez 30. Telf. I-2004.
E5 32381 12—27 Ag.

CLASES A DOMICILIO

O en mi casa, por profesor con práctica de 25 años. Primera Enseñanza. Ingreso y primer año del Instituto, Comercio, para ambos sexos. 17 núm. 233. Vedado. Telf. F-5594. Sr. Blanco.
E5 Adm. 24 26 Sept.

COLEGIO SAN ELOY

Pupilos desde $18 al mes. Primera Enseñanza, Preparatoria, Bachillerato. Idiomas y comercio. Se admiten internos, melio internos y exoernos. Calzada del Cerro número 620, Habana. Telf. I-6002. Pida prospectos.
E5 29015 26—25 Ag.

PROFESORA francesa, graduada de la Universidad de París, acabada de llegar, ofrece sus servicios a la sociedad habanera. F-5769. Calle M número 50 entre 17 y Línea.
E5 30834 4 ag 19

EXPERTA profesora enseña rápidamente inglés; mecanografía; taquigrafía; especialmente a señoras; señoritas y niños; informa, señora Urbi de Serapión; Gervasio 116; altos; entre San Rafael y San Miguel.
E5 32441 12 ag 27

GARANTIZO HABLARA inglés toman do clases individuales conmigo. Aquí no perderá tiempo ni dinero. Instrucción superior a clases colectivas. Aseguro enseñanza gramatical rápida, práctica. Especialidad perfeccionamiento conversación. Competente profesora americana. Galiano 93, altos Banco Canadá. M-1307.
E5 32869 15—30 Ag.

PROFESORA INSTRUCCION: Clases a domicilio: Ingreso Instituto, Escuela de Comercio y otros. Especialidad en Aritmética razonada. Procedimiento eficaz para niños. Doy referencias. Precios convencionales. Telf F-2635.
E5 33226 18—24 Ag

INGLES; TENEDURIA; Taquigrafía (inglesa y española); Ortografía; Mecanografía; Cálculo Mercantil; Matemáticas; Dibujo Lineal y Mecánico. Enseñanza a domicilio por el profesor F. Heitzmon. Honorarios: 11 pesos mensuales. Se darán más informes por escrito o personalmente, en Reina 30, altos.
E5 33225 18—17 Sept

INGLES

Enseñado por profesora americana. Sorprendentes resultados en pocas semanas. El discípulo leerá, escribirá y hablará el inglés en breve tiempo. Lecciones a domicilio también. Miss Kapan. Gran Hotel, Teniente Rey y Zulueta. M-9896.
E5 32580 13—12 Sept

DE INTERES GENERAL

ZALDO & Co.

Cuba 76-78, Habana
CORREDORES
Hipotecas por cuenta ajena. Administración de bienes. Compra venta de valores y fincas.

Agentes comisionistas, representantes de The Fine Art General Insurance Co. Ltd. Compañía Inglesa de Seguros contra Incendio. Hermann Paulsen, Ilnenau, efectos para laboratorios y farmacias.
I— E2442 Indf. 18 Oct.

CULTURA LITERARIA. Inglés. Francés. Italiano. Castellano. Tuición subjetiva según las aspiraciones del alumno. Dicción. Elocución. Declamación. Oratoria. Especializaciones. Something quite new and totally different. Referencias. No son clases de Literatura. A domicilio. Juan José Veiga. DIARIO DE LA MARINA.
XS Jul. 30

JOSE Gardell Garrigó, contratista de obras, construye, amplía y repara casas y adapta locales para industrias y comercios; pídame presupuesto. Santa Irene 105, teléfono I-2696.
I 30066 31 agos 30

TRADUCCIONES: INGLES-español y español-inglés,Es pecialidad en asuntos comerciales y legales; marcas, patentee, etc. También llevo correspondenia por horas. Suárez, Espada 16, Teléfono U-3461.
I. 31470 7—6 Sept.

NO FABRIQUE

Su residencia, ni las repare sin antes consultar con Pedro A. Mas, constructor, contratista. Trabaja económico. Tratos serios. Llame FO-1566.
I 31240 6—21 Ag.

AEROPLANO

Se vende un magnífico Aeroplano Fairchild de tres asientos. Puede verse en el hangar de la Curtiss en el Aeropuerto de Rancho Boyeros.
Vea o escriba al señor Murphy, Administración del DIARIO DE LA MARINA.
AE-210 31 Ag.

¿ALQUILA USTED SU CASA?

Le alquilamos su casa, se la anunciamos, le escogemos el inquilino y le rendimos un informe del fiador. Jorge Govantes. San Juan de Dios 3. Telfs M-9595 A-5181.
I 32119 11 sep 30

FLORES

Es de buen gusto obsequiar a sus amistades con flores. Confíe su orden a la casa MAXENCHS y saldrá satisfecho. Consulado entre San Rafael y San Miguel. Telf. A-2355.
1755. 22d. 8-29 Agt.

SE GRATIFICARA a la persona que entregue en Enamorados número 31 entre Flores y Serrano; a un perrito negro; chico; lanudo; cojo de la pata izquierda y que entiende por el nombre de Negrito
I 33142 17 ag 19

FOLLETIN 23

El Casamiento de Ana

CONCORDIA MERREL

(THE MARRIAGE OF ANNE)

TRADUCCION DE M. DE QUADRAS

De venta en la Casa Wilson, Obispo número 52. Telf. A-2298.

la sociedad del **Uupper Norton.** Al menos era un secreto porque no había sido oficialmente anunciado, pero todo el mundo notó que Scott pasaba todos los momentos que podía al lado de Ana. Y era un rumor general en el **Upper Norton** que el solterón más popular había sido cazado por fin.

Nancy Hanshaw rechinó los dientes y se arrancó los cabellos — metafóricamente y estrictamente en privado — pero el hecho subsistía, así es que al fin decidió que lo más práctico era ser tan amiga como pudiera de Ana. Era evidente que Scott no tenía intención de traicionar su papel en el asunto del **Tennis Club,** y aunque se mostraba frío con ella era perfectamente cortés. Se presentó de visita en casa de las Maitland, excusando a su madre que nunca iba a ningún lado, y trató de intimar con Ana, planeando salidas con ella, de tiendas o al teatro, y pronto demostró que tenía intención de ser tan **deliciosamente** confianzuda y amistosa que se presentaría a cualquier hora. Casi siempre lo hacía por la noche, los sábados por la tarde y los domingos a todas horas, pero pretendía no notar que Ana había adivinado que lo hacía para encontrar a Scott. La pobre Nancy no se decidía a dejar tranquilo al muchacho. Delante de él se mostraba excesivamente cariñosa con Ana, insistiendo en llamarla Querida Ana y Anita; ésta lo resistía difícilmente sin mostrarse brusca, pues le disgustaba aquel fingimiento estúpido, saasabiendo como sabía cuál había sido la actitud de Nancy con Scott. Pero era demasiado feliz para dar importancia a los trucos de su rival. Todo parecía salirle maravillosamente bien; su madre estaba cada día más contenta de aquellas relaciones, y Scott tenía mucha simpatía por su futura suegra. Kathie adoraba literalmente al muchacho a su manera franca y brusca, y Guy sentía por él una gran admiración, lo que era una ventaja. Porque aunque Scott tenía defectos, — ¿quién no los tiene? — tenía también cualidades que era muy útil que sirvieran de ejemplo a un chico algo débil.

Encontraron un piso en la ciudad, a menos de cien millas de Kensington, y disfrutaron amueblándolo. Gracias a lo que él llamaba un acceso afortunado, Scott pudo mostrarse espléndido para el amueblado y decoración. Iban de una tienda a otra, tan felices y excitados como chiquillos y haciendo compras maravillosas.

"No muchos muebles, pero todos buenos" era su divisa. Una divisa encantadora... y dispendiosa.

Pero la suerte de Scott duró bastante y el dinero parecía llenar con facilidad sus bolsillos. Es verdad que salía de él con la misma facilidad, ¿pero para qué preocuparse de esto?

Sus relaciones no habían sido anunciadas todavía y les parecía delicioso correr de un lado a otro y hacer todos los preparativos antes de que nadie supiera de qué se trataba.

Ana entre tanto se ocupaba de su **trousseau** y disfrutaba en ello. Habían decidido definitivamente no prolongar sus relaciones, pues Ana decía:

—¿Qué debemos esperar? Nos adoramos el uno al otro, tenemos dinero de sobras y lugar para vivir. ¿Para qué tardar?

En efecto, no parecía existir ningún motivo, todo iba perfectamente, hasta la cuestión del pobre Pottle. El Comité, reunido en junta extraordinaria, acordó por unanimidad que los sentimientos generosos de Ana, la principal perjudicada, debían ser enteramente respetados, especialmente teniendo en cuenta que Pottle no había cometido hasta entonces ninguna falta grave. Le interrogaron, le amonestaron, y le dijeron que le perdonaban por aquella vez; difícilmente se hubiera hallado un culpable más atónito que el pobre conserje.

—Bebido lo estaba, señores — confesó seriamente. — Pero no cerré ninguna puerta, ni perdí la llave. Se lo puedo jurar.

—Estaba usted demasiado bebido para saberlo — le dijeron severamente.

—Por esto mismo — contestó. — Por esto mismo no podía hacerlo. Mis piernas no me hubieran llevado. Son mis propias piernas y las conozco.

Esto intrigó a algunos de los miembros del club, pero Scott consiguió que la investivación no siguiera adelante. Al fin y al cabo, arpuyó, no cabía duda de que Pottle estaba bebido y no le perjudicaría soportar la indulgente censura por un acto que se suponía había cometido en su embriaguez. Sería diferente si se le hubiera amenazado con despedirle o con cualquier otra desgracia seria.

Después de la reunión, Scott fué a ver a Nancy para comunicarle el resultado. Su preocupación por este asunto la tenía casi enferma, y se puso a llorar cuando supo que, por el momento al menos, estaba libre de sospechas.

—Pottle no es fácil que lo recuerde y nadie más lo sabe — dijo Scott. — El asunto no seguirá adelante, así es que no te preocupes.

—¡Oh!, Scott, no lo dirás nunca a nadie, ¿verdad? — imploró la muchacha cogiéndole del brazo.

Scott se apartó con impaciencia.

—No lo diré si no sucede nada que lo haga necesario — dijo.

—¿Qué podría suceder?

—No lo sé. Por ejemplo lo hubiera tenido que decir hoy si se hubieran empeñado en castigar a Pottle.

—¡Cómo! ¡Me hubieras hecho quedar mal a mí para salvar al viejo Pottle!

—No hubiera sido culpa mía sino tuya, por haber hecho aquello, Nancy — replicó el muchacho. — Pero es mejor que no hablemos más de esto.

—¿Scott, no se lo dirás nunca a... Ana?

—¿Por qué se lo había de decir?

—¡Oh!, no te burles de mí. Ya sé que estás loco por ella — dijo Nancy medio sollozando todavía.

—No tengo intención de burlarme de ti. A decir verdad, Ana sería la última persona a quien diría esto.

—Scott, ¿estás enamorado de ella? ¿Lo estás, Scott? — dijo Nancy, acercándosele con el rostro cubierto de lágrimas.

Scott la miró sin conmoverse, irritado en gran manera.

—Me estás dirigiendo demasiadas preguntas — dijo con frío acento de broma que la hirió profundamente. Luego la dejó, muy satisfecho de marcharse, y Nancy se desplomó sobre una silla llorando como una tonta.

Al día siguiente sus peores temores fueron confirmados, pues recibió una invitación de la señora Maitland, pera ella y familia, convidándoles a una fiesta que se daba "para celebrar los esponsales de su hija Ana con Scott Kentish".

Así que, por fin, lo sabía: por fin tenía la certidumbre y no le serviría de nada el llorar y el patalear. Pero la verdad es que no dejó de hacerlo, porque su carácter era así.

—CAPITULO VIII—

Ana y Scott se casaron a fines de marzo, cuando no hacía todavía tres meses que se habían conocido.

La boda fué un acontecimiento en el calendario social, como Ana había querido que lo fuera. Una boda sencilla no era para ella.

De todos modos, el día de la boda de Ana empezó como suelen empezar los días de boda, con un torbellino de preparativos de última hora. Preparar el complicado banquete frío; arreglar las decoraciones de flores; dar a todo los últimos toques precipitados. Y, lo más importante, vestir a la novia con todo su esplendor y vaporosidad nupcial. Todo esto, naturalmente, acompañado de exclamaciones de si la florista mandaría las flores; si el coche llegaría a buena hora; si las muchachas del cortejo de la novia habrían hallados zapatos del mismo color, o al menos que entonaran con los vestidos — esto era todavía dudoso la vigilia; — si el tío Leslie, el hermano de la señora Maitland que venía adrede de Manchester, recordaría sus deberes de acompañar a la novia, y si la «pobre» prima Amy — la única prima viviente del difunto señor Maitland, que debía ser instalada, porque — que **debía** ser invitada porque era imposible no hacerlo, había recibido de regalo, había pedido prestado o, en último caso, había adquirido algún vestido, uno excesivamente célebre de tafetán negro con abalorios de azabache.

Sin embargo, la novia estuvo vestida a su debido tiempo. El tío Leslie la había inspeccionado al través del monóculo como si fuera un soldado a quien se debía fusilar por no haberse fregado los botones — el tío Leslie no era militar pero estaba encantado si se pensaban que lo era — y había dicho finalmente: «Encantadora, absolutamente encantadora», añadiendo que su novio era un afortunado mortal. La pequeña Ethel, que los Cameron habían prestado para que ayudara, levantó las manos diciendo extasiada:

—¡Oh, señorita Ana! ¡Qué hermosa y resplandeciente está usted! Iré a verla a la iglesia con mi nuevo vestido gris y mi blusa de seda rosa.

Guy había dicho que su hermana «podía pasar, no estaba mal»... y la señora Maitland y Kathie le dijeron que bajara y viera si le gustaba la disposición de la mesa, mientras ellas se transformaban en madre y hermana de la novia respectivamente.

Ana bajó con todo cuidado, entre advertencias de que vigilara su velo, y se detuvo en el umbral de la puerta del comedor. La habitación resplandecía con dorados narcisos que brillaban al temprano sol de primavera. En el centro se extendía la larga mesa, todo lo alargada posible, y cargada con manjares fríos de todas clases.

En el centro estaba el pastel de boda, que parecía plenamente consciente de su importancia. Era alto y tan elegantemente decorado, con

M.E.C.D. 2016

EJEMPLAR: 5 CENTAVOS | Centro Privado . . . . . M-7911 | DIARIO DE LA MARINA | Anuncios Clasificados: A-3333 | AGOSTO 19 DE 1930

El Ministro de Economía, Wais, Para Sustituir a Argüelles en Hacienda

PARA LA SOLUCION DE SUS PROBLEMAS LOS COSECHEROS DE YUCA EFECTUARON EN ALQUIZAR UNA REUNION IMPORTANTE

Se formó el comité local para su defensa. Mejoras en el pueblo debidas al Alcalde. Acuerdos del centro S. Agustín

SIEMBRA DE PAPAS CON SEMILLA CRIOLLA

En la finca **La Asunción,** en Guanabacoa, se han efectuado grandes siembras que pueden presentarse como modelos

ALQUIZAR, agosto 18. DIARIO. Habana.

En el amplio local del Teatro Capitolio, se reunieron ayer tarde los agricultores de yuca en este término, presidiendo el querido y popular Alcalde Sr. Mederos, el doctor Jaime Toldrá, Alcalde de Quivicán, y el señor Pedro García Arteaga, competente y acreditado agricultor de esta zona.

El señor Mederos presentó a los asambleistas al Dr. Llambés, manifestando que era el principal autor de este movimiento de defensa de los cosecheros de yuca y con fácil y amena palabra expresó claramente la necesidad de constituir comités en todas las zonas donde se cultive ese producto para después formar una gran federación, base de una vigorosa cooperativa que regulará la cosecha y sus precios, todo ordenadamente y sin pri? vilegios para nadie, siendo los comités locales los que regularían sus respectivas zonas. Tras un animado y amplio debate en que todas las dudas fueron aclaradas, se tomó el acuerdo de formar el comité de este término, que quedó constituido de esta manera:

Presidente: el señor Mederos, Alcalde Municipal de este término; Primer Vice: Sr. Pedro García Arteaga; Secretario: Sr. Mario Machín; Vocales: Evaristo Castillo, Francisco Monzón, José María Alvarez Hernández.

Terminado esto se acordó acudir el próximo domingo a Artemisa con los mismos propósitos; reinando gran entusiasmo en todos los asistentes. Entre las personas que acudieron de otras partes recordamos al doctor Juan Bernal, de Güira de Melena.

MEJORAS LOCALES

Nuestro dinámico Alcalde no cesa un momento en su empeño de mejorar nuestros paseos y desagües en la calle Cuesta, que con frecuencia queda inundada, consiguiendo créditos del Consejo Provincial, que aunque insuficientes para las necesidades, sabe nuestro Alcalde Mederos convertir las pesetas en pesos y así hace el milagro con asombro de todos, invirtiendo el dinero con equidad y según los principios de sabia administración.

EL CENTRO SAN AGUSTIN

Esta culta y progresista sociedad en su última Junta General tomó importantes acuerdos entre los que sobresalen los de otorgar el título de Presidente de Honor al General Gerardo Machado, Presidente de la República, al señor Antonio Ruiz, Gobernador Provincial y al señor Fernando Mederos, Alcalde Municipal de este término. Esos acuerdos fueron tomados por unanimidad. La junta en pleno, presidida por el entusiasta y culto presidente señor Lucio García, se trasladó a casa del señor Mederos comunicándole los acuerdos tomados ya la vez expresarle el reconocimiento de la sociedad, puesto que desde que tomó posesión de la Alcaldía no ha cesado de prestar a la entidad grandes e innumerables auxilios, tanto colectivos como particulares, pudiéndose asegurar que esta sociedad que vivió largos años con estrecheces, se ve ahora floreciente y libre de cargas, gracias al apoyo del señor Mederos, siempre con sus alientos a la vez que con sus actos prácticos. En prueba de gratitud la sociedad ha premiado merecidamente al señor Mederos con el título de Presidente de honor. Nuestro Alcalde siempre se ha tomado gran interés porque las sociedades locales del término tengan una vida próspera. Nosotros aplaudimos el plausible rasgo del digno funcionario y a la vez el del Centro San Agustín,, que solo ha hecho lo que en justicia se merece el insustituible Alcalde.

SIEMBRAS DE PAPAS

Ya han empezado alunas fincas a sembrar papas, usando semilla criolla; están obteniendo un resultado admirable y de seguir estudiando y aplicando el procedimiento podrán ahorrarse muchos cientos de miles de pesos en las semillas del extranjero. Pueden admirar los cosecheros de papas interesados, la finca La Asunción, en el barrio de Guanimar, en este término, donde el propietario ha hecho los experimentos con grandes resultados, sembrándolas y atendiendo las siembras, sin grande precipitación que conviertan la papa producida artificialmente y por consiguiente de poca consistencia y a la vez agregar a cada planta un frijol o chícharo que les dará cierta sombra y el fruto no despreciable, todo teniendo como base una buena preparación de la tierra. La papa sembrada en las pasadas semanas ya están nacidas y con notable desarrollo y de seguir todos el procedimiento podrán verse libres los agricultores del tributo al extranjero.

G. Posada.

MINAS DE FOSFATO EN VILLASABARIEGO

Forman parte de las ruinas de la que fué ciudad de Lancia

LEON, Agosto 16, (ST).—En breve comenzarán a explotarse en Villasabariego unas tierras fosfatadas, hasta ahora sin explotar.

Ante esa noticia se reunió la comisión de monumentos, pues tales terrenos forman parte de las ruinas antiquísimas de la ciudad de Lancia, importantísima en la historia leonesa, y que fué arrasada por el cónsul romano Careció. Desde luego, la comisión de monumentos, puede efectuar excavaciones arqueológicas antes de que sean explotadas las minas de fosfatos a que nos referimos.

REAL PATRONATO DE POBLET

TARRAGONA, Agosto 16. (ST).—En la sala capitular del monasterio de Poblet se ha constituido hoy el Real Patronato de dicho monumento nacional, integrado por el canónigo señor Sabata, marqués de Grigny y Sres. Toda, Plandiura, Moragas y Martorell.

EL F. C. DE SAINT GIRONS A LERIDA

Reconocimiento del terreno para terminar los trabajos

LERIDA, agosto 16. (ST) Noticias de St. Girons, Francia, dicen que la Cámara de Comercio del Ariege ha llamado la atención del ministro de Obras públicas sobre la situación del transpireńico central Saint-Girons-Lérida, uno de cuyos trozos, entre Saint-Girons y Oust, comenzando antes de la guerra, está hoy provisto de su plataforma. Quedan por continuar los trabajos de Oust a Salau a lo largo del valle de Salat y por horadar el túnel de 6 kilómetros y medio que debe atravesar la cadena de los Pirineos.

El ministro, en su respuesta, hace saber que por acuerdo del 19 de febrero, había invitado a los servicios constructores franceses a elaborar juntamente con el servicio español correspondiente un programa de estudio de conjunto que se debía realizar para determinar el emplazamiento del futuro subterráneo.

La comisión francoespañola está realizando en estos momentos un reconocimiento del terreno. La comisión ha comenzado en seguida sus tareas en el sitio en que debe abrirse el subterráneo a una altura de 1.100 metros. La salida después de 6.500 metros, radicará en territorio español. La comisión se trasladará inmediatamente a Esterride-Aneu por el valle de Arán, con objeto de continuar sus estudios. Este transpirenáico central, cuya importancia es de primer orden, pondrá en comunicación más directa Toulouse con la región española al sur de los Pirineos.

DESDE HACE TIEMPO, EL MINISTRO DE HACIENDA PRESENTO LA DIMISION A FIN DE DAR LIBERTAD AL GOBIERNO

Tiénese entendido que, en el caso de que Wais vaya a Hacienda, lo sustituirá en Economía: Vigurí, Bas o Marfil

AYER HA REACCIONADO ALGO LA PESETA

Con el fin de defender la peseta, el Gobierno parece decidido a intervenir en los cambios como proteccionista

EL GOBIERNO ESTA DECIDIDO A INTERVENIR EN LOS CAMBIOS

MADRID, Agosto 18. (AP).—El criterio abstencionista que hasta ahora mantenía el gobierno español, parece que ha sido abandonado. Créese que el gobierno está dispuesto a intervenir en los cambios con medidas restrictivas.

El ministro de Hacienda ha dispuesto que una comisión especial que existe en el Banco de España para estudiar las cuestiones de los cambios, llamada «Comité de Cambios» regule en lo sucesivo las operaciones sobre pesetas, impidiendo que se realicen nuevas doblas sin su autorización. Dispone asimismo el ministro que el Comité de Cambios tenga conocimierto de cuantas operaciones de compra-venta y renovaciones de créditos se efectuen en monedas extranjeras.

El Comité queda facultado para inspeccionar por medio de su personal todas las operaciones que realicen los bancos y banqueros.

MEJORO LIGERAMENTE LA PESETA

MADRID, Agosto 18. (AP).—La peseta mejoró ligeramente hoy con motivo de la sesión extraordinaria del consejo de ministros convocada para mañana, en la cual, según todos los indicios, se tratará de las cuestiones financieras y económicas especialmente.

El primer ministro, general Berenguer, pasó la tarde conferenciando con los representantes del ministerio de Hacienda y con otros expertos en cuestiones financieras y celebró también una larga entrevista con el ministro Argüelles.

La peseta fluctuó hoy entre 9.45 y 9.55 por dolar contra 9.75 el sábado último. La libra esterlina se cotizaba esta tarde a 46.40 pesetas, pero hubo pocas transacciones a ese precio.

En los círculos políticos y financieros se oyen numerosos rumores relacionados con el precipitado viaje del jefe del gobierno y del ministro de Hacienda, que se hallaban veraneando, a esta capital, pero el gabinete no ha hecho la menor indjicación acerca de sus propósitos. Uno de los rumores que circula insistentemente es el de que, en vista de su fracaso al frente de la cartera de Hacienda, el señor Argüeles se propone dimitir.

Mientras tanto los funcionarios del estado y el Banco de España insisten en que las condiciones financieras del país son excelentes y que no tiene justificación alguna la presente baja de la peseta.

Los banqueros atribuyen parte de la flojedad de la divisa monetaria a que los hombres de negocios, que realizan grandes compras en el extranjero, han estado demorando la compra de dólares y libras esterlinas para realizar sus pagos, con la esperanza de que mejorase la peseta. En la actualidad, agregan, las cuentas extranjeras no pueden aplazarse por más tiempo.

AFIRMASE QUE ARGUELLES HA DIMITIDO

MADRID, Agosto 18. (AP).—En las tertulias políticas se insiste en afirmar que el ministro de Hacienda señor Argüelles, ha presentado irrevocablemente la dimisión, agregando que se indica para sustituirle al actual ministro de la Economía Nacional, señor Julio Wais.

Varios periódicos acogen la noticia de la dimisión del minstro de Hacienda, pero sin confirmarla.

El ministro de Hacienda se ha negado a recibir a los periodistas que acudieron a su domicilio para entrevistarlo, manifestándoles que no tiene nada que comunicarles.

Se sabe que desde hace tiempo el ministro presentó la dimisión al gobierno, con el fin de dejarle en libertad para cualquier solución que quisiera tomar en beneficio de la peseta; pero entendiendo el general Berenguer que el estado de los cambios es totalmente ajeno a la gestión del ministro se negó a aceptarsela.

Espérase con interés el consejo de mañana para tener alguna orientación acerca de los rumores que circulan.

DECLARACIONES DEL MARQUES DE CABRA

MADRID, Agosto 18. (AP).— El director del Banco de España, marqués de Cabra nos ha dicho en relación con la situación monetaria española:

«Hacer subír un valor cualquiera es cosa difícil en la Bolsa; pero hacerlo bajar es cosa fácil. El mercado de monedas extranjeras en España es pequeño, estando en manos de especuladores, que no reparan en medios para conseguir la baja de la peseta.

«La situación económica de España es buena. Su billete tiene las garantías que ningún otro de Europa. No tenemos deuda. Puede el gobierno coger cuanto dinero necesite del Banco de España para sus atenciones, sin interés, y no lo hace.

«No debemos estabilizar la peseta. Que mas quisieran sus enemigos. Esto es transitorio.»

BAJAN LAS RECAUDACIONES EN LAS ADUANAS ESPAÑOLAS

BARCELONA, Agosto 18. (AP).—Como resultado del alza de la moneda extranjera y de la consiguiente elevación de los derechos arancelarios, durante la ultima semana, en vez de 1.600,000 pesetas que ingresaban antes por la Aduana de Port Bou ingresaron solamente 600,000 pesetas.

En otras aduanas los ingresos han bajado una tercera parte y en la de Barcelona, aunque todavía no se tienen datos concretos, la baja en los ingresos es considerable.

SE ANUNCIA QUE RODRIGUEZ VIGURI IRA A ECONOMIA

MADRID, Agosto 18. (AP).—Continúa circulando en la noche de hoy, con gran insistencia, el rumor de que el ministro de Hacienda, señor Argüelles, ha entregado al general Berenguer la dimisión de su cargo y que, para sustituirle, será nombrado Julio Wais, actual ministro de Economía Nacional.

Tienese entendido que para cubrir la vacante del ministerio de Economía se designará por el General Berenguer al exministro conservador Rodríguez Viguri, aunque también se indican para dicha cartera el señor Carlos Bas subsecretario de Hacienda y el director de las Aduanas, señor Marfil.

Caso de resultar cierta la combinación ministerial, los ministros nuevos marcharán a Santander, donde veranea el soberano, para prestar el juramento de sus cargos.

BERENGUER NO HACE DECLARACIONES

MADRID, Agosto 18. (AP).— A las diez y cuarto de la noche de hoy se acercaron los periodistas al general Berenguer para conocer sus declaraciones en relación con los rumores que circulan por Madrid. El jefe del gobierno manifestó que hasta después del consejo de ministros que se celebrará mañana no puede hacer declaración alguna.

Añadió que los ministros de Estado Instrucción Pública y Marina están camino de Madrid para asistir al consejo.

Terminó con estas palabras:

«No hagan ustedes muchas cábalas porque no pasa nada importante».

UN TORERO MUERTO EN UNA NOVILLADA

Fué corneado por una de las reses, en Escalona, Toledo

ESCALONA, Toledo, Agosto 16. (S T.)—La plaza de esta población ha sido teatro de la trágica muerte del diestro Pedro Montes, que alternaba en la novillada con Natalio Sacristan Fuentes.

Se lidiaba reses de don Paulino Alcázar. El segundo toro, al torearlo Montes de muleta, le prendió por una pierna, volteándole y le corneó en el suelo. Conducido a la enfermería, los esfuerzos de los médicos fueron inútiles y el desgraciado torero falleció sin recobrar el conocimiento. El parte facultativo dice que sufría una herida por asta de toro en el triángulo de Scarpa, que, seccionando la femoral, pasa por debajo del arco crural, en dirección de abajo afuera y penetra en la cabidad abdominal.

El cadáver será trasladado a Portiz (Toledo), para ser enterrado en el panteón de familia, donde reposan los restos de su hermano Mariano, muerto también por un toro en la plaza de Vista Alegre.

LA DEFENSA DE LA PESETA EN ESPAÑA

Un artículo del periódico «Le Capital», sobre este asunto

París, agosto 15 (S T.).—El periódico Le Capital, especialista en asuntos financieros, publica un artículo sobre «El porvenir de la peseta» en el que su autor, Georges Doviné, declara entre otras cosas:

«A semejanza de lo efectuado en otros países, el Directorio español quiso revalorizar la peseta, cosa que le pareció fácil por haber sido esta moneda una de las más fuertes durante la guerra. Olvidó que ello se había debido a causas excepcionales y que, por lo tanto, no podían tener efectos duraderos».

El articulista recuerda las medidas adoptadas, entre ellas la creación de un comité defensor de los cambios y añade que, si bien no se consiguió la revalorización, se evitó al menos una baja más acentuada, y termina diciendo que la tarea del Consorcio bancario ha de ser facilitada por el afianzamiento de la situación política.

MAS SOBRE LA PESETA

Barcelona, agosto 16, (S. T.).—El Círculo Mercantil Hispano Americano ha dirigido una exposición al ministro de Hacienda, relativa a una serie de medidas que podrían facilitar la resolución del problema monetario.

Cree llegado ya el momento de preparar la revalorización de la peseta, cuyo límite podría ser aquel cambio que equilibre los precios de los artículos esenciales con los que rigen en los demás países que no practiquen alguno de los diversos medios de protección puestos en boga. Analiza el sistema de protección que se implantó para toda clase de industrias y su revisión debe ser paralela a la de las tarifas de aduana y de los tratos comerciales.

Llama la atención sobre la conveniencia de pagar en pesetas los derechos de Aduana, aunque fuera con los recargos del cambio monetario. Estudia la desmonetización de la plata y enumera los perjuicios incalculables que origina a la economía nacional la salida de considerables capitales que por un pánico inexplicable emigran de nuestro país. Hace votos para que unidos al Gobierno la Banca, las clases productoras y mercantiles, propietarios y rentistas laboren en pro de los altos intereses de la patria.

NO PREOCUPA EN ESPAÑA LA ACTITUD ASUMIDA POR LOS REPUBLICANOS, POR SABERSE QUE SOLO SON UNA MINORIA

Pero, como quiera que en la reunión efectuada por aquéllos se habló de revolución, es posible se prolongue la dictadura

MILLAN ASTRAY EMBARCO PARA CUBA EN EL "ALFONSO"

El Cardenal Primado ha organizado una representación mística que ha tenido efecto en el Claustro de la Catedral. Notas

MADRID, Agosto 18 (AP).— Aun que los mentideros políticos escasean en estos momentos en la capital, debido a que la mayoría de las personas que acostumbran a integrarlos se encuentran veraneando en el norte de España, los pocos que quedan se ocupan hoy de la baja de la peseta y de la reunión celebrada ayer por los representantes del republicanismo español en San Sebastián.

Lo que más preocupa a las gentes es la situación de la divisa monetaria, cuya baja nadie se explica, por la razón de que no existen motivos fundamentales para ella. Este desconcierto en relación con la baja de la peseta es el mismo que existía en los últimos tiempos de la Dictadura del general Primo de Rivera, pero entonces era fácil hacer creer que en el curso de la divisa influía el régimen político, según otros, a la incertidumbre que existía acerca del futuro político de España cuando el Dictador abandonara el poder.

La reunión de los republicanos no ha causado gran efecto, porque todo el mundo sabe que estos constituyen una insignificante minoría. Ahora bien, como se han pronunciado a favor de la revolución, es posible que esto contribuya a que el régimen actual continue mas tiempo del que quisiera el propio general Berenguer.

REPRESENTOSE UN AUTO SACRAMENTAL EN LA CATEDRAL DE TOLEDO

TOLEDO, Agosto 18 (AP).— El Cardenal Primado de España ha organizado una representación de carácter místico en el claustro de la Catedral, restableciendo con ello la celebración de los autos religiosos.

Se interpretó uno de los autos sacramentales de Calderón de la Barca, titulado «Origen, pérdida y restauración de la Virgen del Sagrario» que hacía más de dos siglos que no se representaba.

Concurrieron las autoridades y numerosos invitados.

La interpretación de la obra estuvo a cargo de los sacerdotes beneficiados de la Catedral.

EMBARCO EL GENERAL MILLAN ASTRAY

CORUÑA, Agosto 18 (AP).— Ha embarcado a bordo del trasatlántico «Alfonso XIII» rumbo a Cuba y México, el general Millan Astray.

Numeroso público acudió a los muelles a despedir al fundador del Tercio extranjero.

Voluntariamente se Presentó el Matador . . .

(Continuación de la Primera Pág.)

ocasionó la muerte casi en el acto. Practicadas investigaciones por la policía de este término, el hijo de Barroso nombrado Jesús Barroso, cuñado de Nodarse, que era suegro del occiso, acusó a este último de ser el autor del crimen, debido a suponer que el anciano lo había denunciado del hurto de reses aves en la finca de Orencio Nodarse, en la que Antonio ejercía de mayordomo.

LAS PRUEBAS DEL DELITO

También se recordará, por haberlo publicado igualmente el DIARIO DE LA MARINA que en el lugar del hecho se encontró una montura, un sombrero y un cuchillo, que fueron reconocidos por Jesús como de la propiedad de su cuñado, recayendo desde ese momento las sospechas sobre el mismo, aumentadas por haberse dado a la fuga, siendo visto por López Avila cuando huía en un caballo en pelo en dirección al monte.

LAS INVESTIGACIONES POLICIACAS

La policía de este término no descansó desde ese momento para lograr la captura del asesino, al que se buscó con afán por espacio de una semana, y cuando ya su detención parecía inevitable, Nodarse optó por presentarse a fin de ser juzgado por los Tribunales.

LA PRESENTACION DEL ACUSADO

Próximamente a las cinco de la tarde de hoy en ocasión de transitar por la carretera de Jaimanitas a la Playa, los señores Calderín y Martínez a bordo de un auto guiado por el último, cayó la máquina en una zanja y en los momentos en que luchaban para sacar el vehículo, de entre las malezas surgió Nodarse que conoce a dichos señores y el cual tranquilamente les suplicó que los presentaran ante el juez, pues quería hacer sus descargos en el delito de que se le acusa.

A LA JEFATURA DE POLICIA

En la propia máquina fué conducido Nodarse a la Jefatura de Policía de este Término, entregándolo al sargento de guardia, señor Herrera, el que le dió ingreso en el vivac para presentarlo mañana. 19 al juzgado.

LO QUE DICE NODARSE

El acusado, al que interrogamos, en nombre del DIARIO DE LA MARINA, nos relató los hechos de la manera que pasamos a relatar, no sin antes hacer constar lo fiel de la información por nosotros publicada en nuestra edición del martes 12.

—El domingo último—nos dice el acusado—o sea el día anterior al hecho, de una yunta de bueyes que tenía me faltó un toro; esta yunta es de la propiedad del señor Orencio Nodarse; le dije a mi suegro Nicanor que amarrara a cierta distancia del chalet del señor Nodarse la yunta. Ese día todavía estaba trabajando en la finca; pero me iban a despedir al día siguiente y quería entregar todos los animales. Por la tarde, al ir a recoger los referidos animales, solamente encontré uno. Esa noche dormí en el chalet y en el transcurso de la madrugada sentí pisadas al rededor de la casa, creyendo que fueran las del toro extraviado. Por la mañana pregunté a Nicanor que qué había hecho con el toro que no había aparecido por ninguna parte, contestándome que sólo había amarrado uno de ellos y que el que se había extraviado lo había dejado suelto; ¡pero que no tuviera temor pues saldría en su busca. Se encaminó Barroso conmigo hacia la casa del señor Luis Giral, vecino cercano, manifestándonos el visitado «que había visto el toro al atardecer del domingo en el lugar conocido por «El Hoyo de la Basura». Nos dirigimos allí y tampoco lo encontramos. Entonces me dijo Barroso que probablemente estaría en el potrero que se encuentra cerca del lago, a donde nos dirigimos, encontrándonos en el trayecto a un sujeto mestizo que es el caballericero del señor Wifredo Fernández, a quien le preguntamos sobre la res sin que nos diera informe alguno. Cuando esto ocurría, íbamos a caballo atravesando los repartos. Yo insistía en buscar al toro por los potreros, dado que sería entregar el animal al día siguiente.

COMO SE DESARROLLO LA TRAGEDIA

—Mi suegro—continúa Nodarse en términos descompuestos, al ver que no aparecía la res, me dijo: «Tú todo lo haces por el toro, pues te va a faltar algo más todavía». Y acto continuo me dió una trompada rompiéndome la cincha de la montura, cayendo yo al suelo, tirándose él del caballo; quitándome el cuchillo que yo llevaba en la cintura, esgrimiendo él el suyo, tirándome una puñalada que me produjo una herida incisa en la frente. Al tratar de desarmarlo recibí en la mano izquierda varias heridas más y una fuerte contusión e nel pecho. El cuchillo que yo llevaba estaba despuntado y entablé una lucha con mi suegro cuerpo a cuerpo, defendiéndome con las manos logrando al fin quitarle el cuchillo y casi sin darme cuenta lo herí. Al verlo caer mi primera idea fué dirigirme al chalet del señor Nodarse para requerir el auxilio de alguna persona y trasladarlo a la casa de socorros u otro lugar donde pudieran curarlo; ¡pero me encontraba bajo una excitación nerviosa muy fuerte y la herida de la frente manaba mucha sangre. Desesperado monté en un caballo y me fuí hacia la playa de Jaimanitas, donde abandoné el animal internándome en unos matorrales.

TEMIA SER AGREDIDO

Temeroso de ser agredido me escondí, no haciendo mi presentación ante las autoridades porque algunos de los familiares de la víctima pudieran matarme. He estado siete días escondido en los ueros. Una sola vez me comido en una casa que no recuerdo quiénes eran sus moradores. En algunos lugares me proveía de agua que ha sido con lo que realmente me he sostenido durante este tiempo. Las heridas aun las tengo sin curar. Ya usted me ve, estoy en un estado deplorable, todo roto y llagado. A varias personas pregunté si el capitán Mansip estaba en la jefatura, pues tenía el propósito de que fuera él quien me condujera a la estación; pero al enterarme que tenía licencia, determiné hacerlo con los señores que me acompañan».

HOY ANTE EL JUZGADO

Nodarse será presentado hoy ante el juez doctor León Blanco, acompañándolo su abogado defensor, doctor Manuel E. Sáinz Silveira.

He de consignar que Nodarse me manifestó que nada sabía de las declaraciones de su cuñado Jesús Barroso; que nunca había tenido disgusto alguno con su suegro, a pesar de que desde que pretendió a Isabel, hoy su esposa, hija del anciano, éste se negó al extremo de expulsar a su hija de la casa. Añadió que su esposa varias veces le había dicho que su padre no lo trataba con legalidad. También hizo constar que su suegro después de haber sido rebajado de la finca de Nodarse siempre fué protegido por él proporcionándole todo lo que a su alcance estaba.

Martínez, Corresponsal.

Las Quejas . . .

(Continuación de la Primera Pág.)

que respecta a las del magisterio, es necesario solucionarlo de una vez. El procedimiento de buscarle remedios transitorios, más que ineficaz, tenemos por cierto que resulta contraproducente, cosa que creemos haber demostrado en diversos editoriales.

Sea cual fuere la situación de la Caja, nos parece que no puede justificarse que los jubilados del magisterio, entre quienes hay viejos maestros que merecen por su obra educadora la gratitud de la Patria, lleven nueve meses sin cobrar...

INSCRIPCIONES FRAUDULENTAS

La Junta Electoral de Oriente anuló 296. Protesta política

SANTIAGO DE CUBA, agosto 18 —DIARIO, Habana. — En sesión celebrada por la Junta Provincial electoral esta tarde, anuláronse 296 inscripciones por estimarse fraudulentas.

Pertenecen 105 al barrio Angeles, 111 al Barrio Canadá y 80 al barrio Durruthy.

Dióse cuenta a la Junta Central y al juez de Instrucción de Banes para formación de causa criminal por delitos que castiga el Código Electoral. Miembros políticos de tres partidos hicieron consignar en acta su voto de protesta.

La Junta dió este fallo por informes emitidos por los inspectores que encontraron estas irregularidades.—Matías Vega.

El Lunes Será . . .

(Continuación de la Primera Pág.)

años, quedando incluido, desde luego, en este acuerdo Filipinas.

Asímismo proponen y ofrecen laborar por obtener la ventaja del preferencial americano en la mayor parte que esto sea posible (Plan Claret), lo que si bien es verdad que dará a nuestros azucareros 0.40 cts. por libra más del precio que hoy obtienen en todo el azúcar que vendan a los EE. UU también dará igual ventaja a todos los productores domésticos de remolacha y a los de caña de Luisiana, Hawai, Puerto Rico y Filipinas.

El doctor Gutiérrez embarcó muy optimista en cuanto a la posibilidad de estos dos acuerdos que indudablemente significarían si no la solución total y radical de nuestro problema azucarero, una notabilísima mejora en la crisis actual y el acuerdo más importante que lógicamente Cuba puede aspirar a obtener.

MIAMI, agosto 18. (AP) Hoy llegó a esta ciudad en un hidroplano de la NYRBA, el senador Viriato Gutiérrez, procedente de la Habana, en compañía de su esposa. El doctor Gutiérrez ,quien se dirige a Nueva York en viaje de negocios, declaró que se exagera mucho en las noticias de graves inquietudes políticas en Cuba, las cuales solamente alcanzan, de manera relativa, a grupos pequeños, sin gran arrastre en la opinión. El senador Gutiérrez agregó que los tres partidos principales de Cuba apoyan al Presidente Machado en su administración.

UN HERIDO SE NIEGA A HACER DECLARACION

SANTA CLARA, Habana. — En la tarde de ayer ingresó en el Sanatorio Purísima Concepción de esta ciudad Aquilino Vega, quien procedente de Placetas venía con dos heridas producidas por instrumento pérforo cortante, una como de doce centímetros en la región escapular derecha y otras en el tercio medio del brazo izquierdo, interesando parte blanda de esas regiones, siendo asistido por médicos de ese Centro. El citado lesionado se negó a declarar la causa de las heridas citadas. Su estado es menos grave. —Armando Machado.

FUERTE CONDENA PARA UN RIFERO

Quinientos pesos de multa le impuso el correccional

El Teniente Calvo, Jefe de la Sección de Expertos, rindió ayer tarde un informe al Jefe de la Policía Nacional Teniente Coronel Perdomo, en relación con la condena de 500 pesos, que por el Juez Correccional de la Sección Cuarta doctor Gómez de la Maza, le fué impuesta al conocido banquero de terminales Adolfo Boche Cepero, juicio que tuvo efecto en la mañana de ayer.

Hace constar en su informe el Teniente Calvo, que Boche fué sorprendido en su domicilio Velázquez 24 y medio, barrio del Cerro, cuando realizaba las apuntaciones, siéndole ocupada numerosas listas por su subalterno el Experto Castro.

Al celebrarse el juicio, Castro sostuvo su acusación, siéndole impuesta al acusado Boche, la condena mencionada.

OTRO INFORME

También informó el Teniente Calvo, que por el mencionado Experto Castro, se había llevado a cabo la sorpresa de un banco de rifas en la casa Florida número 24, residencia de José Marquetti Rigal, al que logró ocuparle numerosas listas con apuntaciones, quedando en libertad por haber prestado la correspondiente fianza.

UN DETENIDO

Oculto en una casa del Vedado, fué ayer tarde arrestado por los Expertos Agüero y Baluja, el moreno Francisco Rodríguez Lavin, (a) «Come en Cubo Chiquito, vecino de Delicias 17 en Guanabacoa, que se encontraba reclamado por las autoridades de dicha Villa, ante las cuales estaba acusado de grave alteración del orden y disparos de arma de fuego, hecho que llevó a cabo en su domicilio, donde tenía efecto una fiesta bailable. El detenido fué puesto a disposición del Juez de aquella localidad.

A LOS 8 AÑOS

Josefa Cosmea y García, vecina de Antón Recio 9, altos, denunció en la Sección de Expertos, que hace unos ocho años aproximadamente, le entregó en Empedrado número 12, la suma de 80 pesos y un par de espejuelos a Antonio Revilla, el que se ha negado a devolvérselos, injuriándola y amenazándola.

MAS PABELLONES EN SAN LAZARO

La inauguración de los mismos se efectuará mañana, miércoles

Mañana, miércoles 20, a las cuatro de la tarde, se inaugurarán los nuevos pabellones del Hospital de San Lázaro, en el Rincón. Así lo ha dispuesto el secretario de Sanidad y Beneficencia.

El director del Hospital doctor Carlos M. Pernia, invita a las autoridades, prensa y pueblo en general.

Para los Demás . . .

Continuación de la pág. 13.

nosotros, los irlandeses, vive ya muy mal. Diferentes familias se reconcentran en una misma casa. Casi se ha suprimido el servicio doméstico. Se han reducido los alimentos, suprimiéndose lo que los alemanes llaman "platos o manjares de tocados". Se han eliminado las cosas lujosas y supérfluas. Pero mientras nosotros —que somos la mayoría del país— hemos hecho todas esas dolorosas economías, que llegan hasta la comida y el vestido, vosotros, **la minoría**, que gobernáis, que os oponéis a la libertad de Irlanda, a que ésta tenga su gobierno propio, vosotros seguís viviendo fastuosamente. Queréis economías, pero **para los demás.** Queréis una vida de **escaceses,** pero **para los demás.** Queréis una vida sobria, austera, pero **para los demás.** Queréis sacrificios pero **para los demás.** Todo lo que pedís, todo lo que recomendáis es para que lo hagan **los demás.** Vosotros, la minoría usufructuaria, **beneficiaria** del Poder, seguís viviendo fastuosamente. Seguís comiendo opíparamente, seguís servidos por multitud de criados. Seguís con numerosos coches. Seguís con espléndidas **sinecuras.** Seguís con palacios en la capital, en Dublin, y con encantadores chalets, en los campos. Seguís dando fiestas babilónicas. Seguís haciendo viajes a los países extranjeros. Seguís amontonando riquezas. Seguís comprando tierras. En una palabra, seguís viviendo como opulentos "landlords" en medio de la pobreza, de la miseria creciente de nuestro pueblo. Sois una minoría que vive, que se nutre del trabajo de una enorme mayoría de ciudadanos, cada vez más empobrecidos por vuestro predominio político".

Ya todo ese régimen de opresión y explotación ha desaparecido de Irlanda, donde ahora gobierna la mayoría. Flores, **coronas de siempreviva**s ha depositado un pueblo agradecido, sobre el **cenotafio** erigido a la memoria de los que libraron recias y peligrosas batallas por la liberación de Irlanda.

Honor y prez a su santa memoria. Ellos sobreviven en el corazón de sus conterráneos. **"No mueren—ha dicho un gran hombre—los que han servido una buena causa, porque multiplican las ideas profundas que llevan el mundo a la Libertad.**

Inauguró el Dr. Río Hortega...

(Continuación de la Pág. Primera)

estas clases impone un número reducido de alumnos.

Esta tarde, y a la misma hora, tendrá efecto la segunda sesión.

Por la mañana, el doctor del Río Hortega fué invitado a un almuerzo en el Sanatorio Pérez Vento, sito en Guanabacoa, y que dirge el doctor René de la Valete.

En la visita pudo apreciar nuestro ilustre huésped el sistema observado en la Institución con las alienadas recluidas llamándole la atención un hecho de notable importancia en la terapéutica de los orates: el ambiente. No se siente allí la impresión de hospicio. En aquella casa solariega todo parece una gran casa de familia.

Después del almuerzo, delicado obsequio de la familia La Valete-Pérez Vento, tuvo oportunidad de presenciar una de las sesiones de trabajo manual (laboro-terapia) que realizan las enajenadas bajo la dirección de la profesora, señorita Berta de Diago, de la Escuela del Hogar: trabajos en papel de notable belleza tales como cestos, bordados, etc.

Por la tarde, una vez terminada la sesión práctica, después de las cinco y media, el Círculo Médico le ofreció una recepción en sus salones de su edificio social en el Malecón.

El doctor Francisco María Fernández, Presidente del Círculo lo recibió rodeado de un grupo nutrido de médicos, a quienes les fué presentado el doctor del Río Hortega.

Tras breve charla con los médicos allí reunidos, pasaron al salón de actos, ocupando la presidencia el doctor Fernández, teniendo a su derecha al doctor del Río Hortega y la doctora Pardo Suárez y a su izquierda al doctor Angel Vieta.

El doctor Fernández hizo uso de la palabra para dar su cordial bienvenida al ilustre visitante, haciendo ver el gusto con que el Círculo Médico acogía con los brazos abiertos a todas las personalidades científicas extranjeras que venían a nuestro país a honrarnos con su saber, dedicándole frases de elogio merecidísimos y concediendo la palabra al doctor Vieta para que hiciera a los compañeros la presentación del visitante.

El doctor Vieta dirigió breves palabras para expresar el gusto con que cumplía la misión a él encomendada, haciendo constar que era la segunda vez que hablaba para presentar al doctor del Río Hortega, repitiendo lo que expresó en la primera: que sólo se refiriría a su aspecto físico ya que sus méritos científicos y su labor investigadora era de todos conocida, necesitándose para hacer su biografía una labor muy extensa que él no se consideraba capaz de realizar. Elogió su decisión de dictar un curso de su especialidad en nuestra capital, el que ya había comenzado con notorio éxito en la noche del sábado en el Hospital Calixto García y esta misma tarde en que dió comienzo el práctico ante un grupo selecto cuya inscripción llenaba el cupo que había deseado. Hizo ver que era un sabio consagrado exclusivamente a la investigación habiendo abandonado el campo de la medicina activa para encerrarse en su laboratorio a laborar en beneficio de la humanidad, que fué discípulo de los doctores García y Ranvier, de quienes adquirió el amor a la investigación, así como de los ilustres Achúcarro y Cajal siendo nombrado en el año 1919 director del Instituto de Ampliación de Estudios y Director del sector de histo-patología del Instituto de esudios del cáncer en Madrid.

Dijo que una de las mayores glorias del doctor del Río Hortega es el estudio profundo y minucioso de los centros nerviosos por medio de la técnica por él descubierta del carbonato de plata, que le permitió descubrir elementos tales como la microglia, la oligo-dendro-glia o glia de escasas radiaciones y la glia perivascular que llevan su ilustre nombre como homenaje a su éxito, que otros dejaron entrever, pero que él, con su técnica, logró descubrir y ratificar con el asentimiento de todos los investigadores. Otra de las glorias, de que hace gala es la de haber sido el maestro de muchos investigadores que han pasado por el Instituto que dirige, procedentes de todo el orbe, Estados Unidos, Italia, Francia, etc., sin faltar nuestra Cuba, que también ha tenido allí sus representantes. Entre aplausos terminó su peroración el Dr. Vieta.

Se levantó para dar las gracias el festejado, doctor del Río Hortega, intensamente emocionado según dijo, por la cariñosa acogida que ha tenido en nuestro país, en el que ha encontrado un ambiente tal de fraternidad y cariño que le ha parecido haberse trasladado a una provincia española. Que no venía tanto a enseñar como a demostrar que el amor a la investigación era fácil, entusiasmado, aspirando a encontrar imitadores para lograr que haya una ciencia cubana. Terminó hablando de manera entusiasta de Cu