SECCION 1ª

EL DIARIO DE LA MARINA es el periódico más antiguo de Cuba. Fué fundado en el año mil ochocientos treinta y dos. Servicios especiales de España.

DIARIO DE LA MARINA

MIEMBRO de The Associated Press. Esta queda autorizada para usar nuestros servicios y noticias de información. Hilo directo con New York.

SECCION 1ª

AÑO XCVIII.—NUM. 223 Acogido a la franquicia postal LA HABANA, MIERCOLES, 13 DE AGOSTO DE 1930.—SANTAS AURORA Y ELENA Tiempo para hoy: BUENO. EJEMPLAR: CINCO CENTAVOS

BIBLIOTECA MUNICIPAL

AMENAZA DE PASAR A CUCHILLO A TODOS LOS HABITANTES DE CHANGSHA DE 15 A 35 AÑOS

EL BANDOLERO "LUCUMI" FUE CAPTURADO HOY DE MADRUGADA

Impresiones

(Continuación de la correspondencia que vió la luz en el **Washington Post** en el mes de Enero de 1970, enviada por el redactor-jefe de dicho periódico.)

Bien pronto comenzaron a advertir los cubanos que, como se dice por aquí, no todo el monte era orégano. Al **boom** siguió la desinflación. Como las tierras y, en general, la propiedad se compraron en más de lo que valían, gravitaba sobre ellas el peso agobiador de cuantiosas emisiones de bonos, el pago de cuyos cupones había que rasparlo de los jornales, por ser éstos la línea de menor resistencia. Lo que produjo un intenso malestar, que aun perdura, entre el elemento nativo. Se queja éste, y con sobrada razón, de que, desposeído de la facultad de darse leyes apropiadas, éstas se hacen de acuerdo con el capital, esto es, con los dueños de la Isla, y en perjuicio del trabajo, esto es, de los habitantes de la Isla.

Los cubanos ricos que aun quedan, por lo regular viven en Nueva York o en Europa, lo que significa un refuerzo en la bomba de succión aplicada a la economía de este país. El único dinero que corre por la ex-República es el de los jornales y el de los sueldos de los empleados y jefes de negocios. Estos pertenecen en su casi totalidad a compañías anónimas, cuyos accionistas no han visto a Cuba ni en la Geografía. Cuando cualquier dependiente o encargado de fábricas o de casas comerciales reúne bastante dinero para independizarse, entonces emigra, porque aquí sólo estando loco puede uno pensar en establecerse por su cuenta, ya que nuestros grandes **trusts** tienen monopolizadas todas las actividades financieras, industriales y mercantiles, que controlan mediante compañías afiliadas a las casas matrices de allá.

En el curso de estos últimos tiempos la tendencia separatista ha venido intensificándose extraordinariamente. Como existe libertad de prensa y de reunión, les cabe a los nativos el consuelo de gritar sus desventuras y de decir cuantas lindezas les vienen a la boca. Quizás por eso, el Gobernador y sus funcionarios más propincuos no se dan prisa en aprender el castellano.

Aquí se editan bastantes periódicos en español, y no pocos en inglés. Abundan asimismo los semanarios humorísticos, cuyos chistes y sarcasmos se publican en ambos idiomas, a fin de que se entere bien el Gobierno. Una de estas publicaciones insertó el otro día la caricatura del Gobernador con este pie: "Un Gobernador que no entiende a los gobernados". A la que puso el aludido esta glosa que levantó una polvareda: "Exactamente lo mismo que cuando los gobernadores hablaban español".

El nativo es muy celoso de sus tradiciones republicanas, y rememora con ternura las peripecias de los tiempos pretéritos, otorgando en el fondo de su corazón una amplísima amnistía para los errores y máculas de aquella época que ahora reivindican con fervores de enamorados. Hacia su idioma conservan un respeto casi supersticioso, y todos se sienten puristas por temor a contaminarlo con anglicismos pestilentes. Hasta la terminología de los juegos importados está castellanizada. Ahora se ufanan de que las páginas deportivas de los periódicos estén escritas en "verdadero español".

Españoles quedan muy pocos en la Isla. En los últimos años de la República se convencieron de que constituían una inmigración indeseable y dejaron de venir. Cuentan las crónicas que allá por el año 30 un médico descubrió que esa inmigración era dañosa porque los españoles no comían hasta que eran ricos, y cuando lograban reunir un capital ya no tenían estómago. De ahí se indujo que el hábito de vivir sin comer lo adquirieron los cubanos de sus padres los españoles; y aunque no pudo esclarecerse jamás de quién adquirieron ciertos sabios la costumbre de comer m... bastó la noticia para que los españoles que quedaban en Cuba se marchasen temerosos de otros descubrimientos por el estilo. Conjuntamente con los ataques **científicos** a la inmigración española se inició una campaña favorable a las inmigraciones japonesa y china, basada en la necesidad de enseñar al pueblo a comer arroz a poco; esto es, a comer con palitos. Los haitianos y jamaiquinos fueron reivindicados también. Estos digerían una bazofia que les conservaba el estómago a prueba de médicos sin clientela.

Los cubanos de hoy, cuando juzgan a los hombres de aquel entonces, no se recatan en decir que existían los suficientes brutos y sinvergüenzas para que a Cuba la partiera un rayo.

(Continuará mañana.)

EXPLICACION DE LA CRISIS QUE EXISTE EN CUBA

El plan de obras Públicas y la deuda de más de 83 millones

EL CREDITO ES DIFICIL

Informe del departamento de Comercio de Estados Unidos

WASHINGTON, Agosto 12 (AP).—El alto interés que se pedía por el dinero en los centros financieros mundiales el año pasado, y la baja general de precios en los meses finales de 1929, fueron causa de que el desarrollo económico Ibero America en ese período fuese menor que en los años inmediatamente precedentes, según el informe publicado hoy por el Departamento de Comercio.

William L. Cooper, director del Bureau de Comercio Nacional y Extranjero de ese Departamento, quien firma el informe, agrega:

«Los préstamos de los Gobiernos Ibero-americanos en el extranjero disminuyeron a consecuencia de los intereses más altos que pedían los centros prestarios o a causa de circunstancias adversas en su propio territorio. Además de motivar serias dificultades en varios países que han iniciado extensos programas de obras públicas, la marcada declinación de los préstamos en el extranjero ha tenido una influencia desfavorable en los negocios y en los cambios».

Refiriéndose al hecho de que la baja radical en los precios de muchos artículos ha sido penosa para muchos países ibero-americanos, Mr. Cooper atribuye lo ocurrido a que en aquellos la prosperidad depende del mercado de ciertos productos. La baja del café, por ejemplo, ha sido de vasto alcance por el lugar dominante que ese grano tiene en la vida económica del Brasil de Colombia, de Centro América y de Haití. Lo mismo ha ocurrido, aunque en menor escala, con el azúcar el estaño las lanas; los cueros; la plata; el algodón; el cacao; los cereales; el coque y otros artículos que constituyen

(Sigue en la pág. 19.)

MIENTRAS EL BOXEADOR ARGENTINO JUSTO SUAREZ PELEABA, SU HERMANO DABA LA MUERTE A UN CUÑADO SUYO

Revistieron solemnidad y animación, los diversos actos con que conmemoró Buenos Aires el aniversario de la reconquista

DIVERSAS NOTICIAS DE LA AMERICA DEL SUR

El General alemán Kundt reputa de patrañas las crueldades que se le atribuyen en el curso de la revolución boliviana

BUENOS AIRES, agosto 12 AP. Mientras Justo Suárez, el gran boxeador argentino, peleaba esta noche con Herman Perlick, en Nueva York, su hermano Gregorio Ramón Suárez, daba muerte a su cuñado, José López, en una reyerta. Gregorio también quedó herido de dos balazos, uno en el abdómen y otro en un hombro. López murió inmediatamente, a consecuencia de las tres heridas de bala que sufrió Gregorio está muy grave.

Parece que Elvira Suárez se quejó a su hermano de que López, su esposo, a maltrataba y ambos fueron a la estación de policía a hacer la denuncia correspondiente. Al regresar a la casa de la familia, se encontraron todos, y allí Gregorio recriminó a López por su conducta, pasándose prontamente de las palabras a los hechos. Los disparos siguieron.

La tragedia ocurrió casi en los momentos en que Justo iba a entrar en el ring en Nueva York. Toda la familia Suárez se apercibía a seguir la pelea round por round, aprovechando la trasmisión especial de los periódicos.

BUENOS AIRES CELEBRO AYER EL 124 ANIVERSARIO DE SU RECONQUISTA

BUENOS AIRES, agosto 12 (AP) Los actos públicos realizados en conmemoración del 124 aniversario de la reconquista de Buenos Aires, adquirieron excepcional animación hoy.

Los edificios públicos se encuentran engalanados e iluminados.

El Presidente de la República, el ministerio en pleno y los altos empleados de la administración, asistieron hoy a un solemne Te Deum cantado en la Basílica de Santo Domingo. Se suspendieron por orden del gobierno, todas las clases en los establecimientos de instrucción pública.

El aniversario de hoy es uno de los más grandes en los fastos de la historia colonial de la Argentina, pues se rememora en este día la heroica acción del 12 de agosto de 1806 cuando las improvisadas tropas criollas se unieron a las fuerzas españolas para rechazar a los ingleses que pretendían apoderarse de Buenos Aires.

EL GENERAL KUNDT NIEGA LAS INFORMACIONES DE LA PRENSA

LIMA, Perú, agosto 12. (AP) El general alemán Hans Kundt, exjefe de estado mayor del Ejército boliviano, que jugó papel tan importante en el reciente levantamiento de aquella República, se encuentra en viaje a Alemania, vía Nueva York. Almorzó esta mañana en la Legación alemana de Lima y recibió a un redactor del periódico «El Comercio», al cual hizo extensas declaraciones sobre su conducta en Bolivia.

Declaró el general Kundt que su manifiesto al Ejército no fué bien comprendido por el pueblo boliviano.

«Yo no hablaba en él de reelección, sino que sugería la prórroga del período presidencial. Tampoco mencionaba a Hernando Siles ni a político alguno. Solamente dije que la prórroga era necesaria porque cuatro son muy poca cosa».

El representante de «El Comercio» recordó al general la censura que impuso el gobierno sobre todas las secciones de la vida nacional boliviana durante la administración de Siles, pero el general Kundt replicó irónicamente:

«Esos son pequeños ornamentos de la democracia».

Protestó enérgicamente el general Kundt contra la acusación de que hubiese ordenado la matanza de estudiantes.

«Ni hubo tales matanzas ni ordené yo que se hiciera fuego sobre los cadetes ni sobre el pueblo».

«Pues la prensa—dijo el redactor de «El Comercio»—publicó la noticia de que cuando se llevó a cabo el arresto de los cadetes y el jefe de las fuerzas fué a darle cuenta a usted poniéndolos a su disposición, usted dijo: «Yo no quiero cadetes, sino cadáveres».

El general Kundt no permitió que siguiera el periodista:

«Esas no son más que groseras invenciones No no soy Melgarejo (se refiere a un boliviano del año 80 a quien se acusa de muchos crímenes.) También se dice que yo personalmente di muerte a varios

(Continúa en la pag. CUATRO)

Servicio Aéreo Internacional

El aeroplano correo número 850 llegó a Columbia, procedente de Miami, a las 9.27 a. m., conduciendo 14 sacos de correspondencia que pesaban 850 libras, con un total de 28,942 artículos postales.

Temperaturas en Varias Ciudades

N. YORK, agosto 12, (AP.)—En las últimas 24 horas se han registrado las siguientes temperaturas máximas en las ciudades que se mencionan:

Nueva York	15.5
Washington	16.6
Chicago	14.4
Londres	14.4
París	14.4
Berlín	14.4
Horta	21.1

TEMPERATURAS LOCALES

Durante las últimas 24 horas se han registrado en la Habana, las siguientes temperaturas en centígrados:

Máxima: 33.1.
Mínima: 24.5.
Media: 28.8.

UN AEROSTATO SE HA INCENDIADO

No se hallaron restos de la cesta ni de los dos aeronautas

BUCAREST, agosto 12. (AP) Un informe de Kronstadt dice que un globo aerostático conteniendo dos personas se incendió ayer sobre un bosque cercano y quedó totalmente destruido. No se han hallado restos de la cesta ni de los aeronautas a pesar de la búsqueda que se ha venido haciendo en el bosque.

EL TIEMPO EN ESPAÑA

MADRID, agosto 12, (AP.)—Hay calor con buen tiempo en toda España. Las temperaturas máxima mínima en Madrid en las últimas 24 horas fueron 34 y 19, respectivamente; en Barcelona, 28 y 22; en Málaga, 30 y 19 y en Alicante, 30 y 18.

ASCIENDEN A VARIOS MILLONES DE PESOS LOS DAÑOS CAUSADOS POR LAS HORDAS DE COMUNISTAS EN CHANGSHA

Las tropas provinciales han comenzado a dar muerte a los sospechosos de relaciones con comunistas, que son muchos

TERROR INMENSO REINA EN LA CIUDAD DE CHANGSHA

Millares de personas están huyendo de la que fué capital de la opulenta provincia de Hunan, para escapar a la matanza

SHANGHAI, agosto 12. (AP) Con la llegada de los primeros misioneros europeos a esta ciudad, procedentes de Changsha, comienzan a recibirse relatos describiendo el panorama de destrucción de la población citada por los comunistas. Los misioneros lograron hacer una visita a Changsha, después que la abandonaron los rojos, a pesar de los temores de otro ataque.

Las informaciones que han llegado a ésta, no confirmadas todavía, dan cuenta de una orgía de asesinatos, saqueos, incendios y secuestros que no tienen paralelo en este país.

Los misioneros dicen que las propiedades extranjeras y chinas fueron saqueadas e incendiadas y que las pérdidas suben a millones de dólares.

Un informe redactado el domingo pasado en Changsha por el representante de la misión presbiteriana del norte dice que hablando en términos generales puede decirse que la ciudad no ha sido incendiada, pero que son enormes los daños causados en ella por los comunistas.

Cincuenta y cinco misiones extranjeras han sido saqueadas y más tarde incendiadas o demolidas, agrega el informe. Varios centenares de edificios chinos, incluso todos los oficiales y los de empresas comerciales, fueron también saqueados y demolidos o incendiados.

Varias misiones extranjeras escaparon ilesas, entre ellas el Yale College en China, excepto el hospital; el Los Angeles Bibli Institute; el Young Men's Christian Association; el Young Women's Christian Association, que se usaron como cuartel general de los rebeldes.

«Los comunistas no se llevaron probablemente más de un millón de pesos en efectivo», sigue diciendo el informe. «Los daños causados son, sin embargo muchísimos mayores».

Cinco iglesias han sido saqueadas y demolidas: una iglesia quemada; una escuela quemada y otras once saqueadas y demolidas en parte: siete escuelas han sido saqueadas parcialmente; dos residencias de los misioneros incendiadas; cuatro residencias parcialmente saqueadas y dos hospitales y dos orfelinatos parcialmente saqueados.

Entre las misiones que no recibieron daños se encuentran la misión sueca y la misión British Wesleyan.

«Los cálculos hechos hasta ahora indican que entre las misiones norteamericanas la que más pérdidas ha sufrido es la presbiteriana del norte.

«El nuevo edificio del templo está quemado en parte, pero los restantes fueron demolidos.

«Existe la creencia general de que las tropas provinciales que han llegado a la ciudad y están buscando a los comunistas que han logrado quedar en Changsha, para darles muerte sin compasión, no podrán permanecer mucho tiempo aquí, debido a que los rojos intentan regresar, en cuyo caso se reanudarán las matanzas.

«El pueblo siente un terror pánico ante los comunistas.

«Las tropas provinciales han comenzado a dar muerte a todas las personas sospechosas de simpatizar con los rojos. Créese que han sido ejecutadas ya más de 250 personas.

«Es evidente que los comunistas chinos mantienen íntimas relaciones con los rusos, como lo pone de relieve un período rojo que se ha estado distribuyendo por la provincia de Hunan, en el cual se declaran enemigos de todos los pueblos excepto del ruso, haciendo constar que se proponen establecer un régimen soviet en Hunan, Hupeh y Kiangsi.

«Todas las comunicaciones con Hankow están paralizadas. Las condiciones son peligrosas. Los pocos extranjeros que se encuentran en ésta viven a bordo de los cañoneros».

REGRESO DE LOS COMUNISTAS

HANKOW, China, agosto 12 (AP) Hoy reinaba el terror en Changsha. Los comunistas chinos que recientemente saquearon la ciudad amenazan con volver a ella para pasar a cuchillo a todos los habitantes, entre 15 y 35 años.

Millares de personas están huyendo de la que fué opulenta capital de la provincia de Hunan, para escapar a la sanguinaria venganza de los rojos, por las ejecuciones de comunistas que ordenaron las autoridades provinciales. Se dice que el Gobernador Ho-Chien mandó que fueran torturados y pasados por las armas diariamente 250 comunistas. Se teme que las tropas de guarnición no puedan defender la ciudad contra las hordas rojas, que hoy estaban a sólo cinco millas de distancia.

Numerosos individuos que se dijo que eran comunistas fueron cazados a tiros, y rematados rápidamente los que no murieron. Los pocos extranjeros que quedan en Changsha están a bordo de los cañoneros.

HOY SEGUNDA CONFERENCIA DE VASCONCELOS

Esta tarde, a las cinco y media, en el Principal de la Comedia, el eminente filósofo mejicano D. José Vasconcelos pronunciará su segunda conferencia en la Hispanocubana de Cultura acerca de Necesidades de una filosofía iberoamericana.

Una Distinguida Srta. Puso Fin a su Vida Por Causa de Amor

Para lograr su fatal designio, ingirió gran cantidad de Verdín, muriendo horas después. Hecho sentido en S. Clara

SANTA CLARA, Agosto 12. — DIARIO. Habana. — En el día de ayer, en el barrio "Omaguaraya Abajo", de este Término, ingirió gran cantidad de verdín la señorita Tomasa Díaz Roque, con ánimo de suicidarse, falleciendo a las dos de la mañana de hoy. Se estima que la señorita Díaz Roque, tomó esa resolución extrema por contrariedades amorosas.

El doctor Veitia Ferrer, Juez Municipal, primer suplente en funciones, asistido del Secretario Herculano Castellón, se constituyó en el lugar del hecho. Esta tarde se le practicó la autopsia.

Este hecho ha sido muy sentido en todo el Término, por pertenecer la señorita Díaz Roque a una distinguida y apreciada familia.

El Juzgado Municipal tuvo necesidad de habilitar horas de la tarde para la celebración de distintos juicios señalados para la mañana de hoy, a virtud del inicio de las diligencias sumarias correspondientes, con motivo del lamentable caso de la señorita Díaz Roque. Reciban sus familiares nuestro sentido pésame. —**González**, Corresponsal.

QUINCE SERVICIOS INAUGURARA LA SANIDAD PRONTO

Antes del día 29 en que cesa el doctor Francisco M. Fernández

DISPENSARIOS Y CRECHES

El Instituto de Homicultura de Matanzas, Clínica para Mujeres.

Antes de abandonar mientras dure el período electoral la Secretaría de Sanidad y Beneficencia el doctor Francisco María Fernández, postulado candidato a Senador por la provincia de Matanzas dejará inaugurados y al servicio público nuevos departamentos antes del día 29 que se hará cargo de aquella Cartera el General Eugenio Molinet, Secretario de Agricultura, Comercio y Trabajo.

A continuación los servicios que se inaugurarán:

Día 14 del actual, a las 5 p. m. Inauguración oficial de la Creche Antonio Maceo, en Santiago de las Vegas.

Día 16: A las once de la mañana inauguración del Dispensario Antituberculoso de la villa de Colón.

Día 19: A las 10 de la mañana, inauguración de cuatro pabellones en el Hospital de Leprosos de «San Lázaro» (Rincón).

Día 24, a las 10 de la mañana, inauguración del Instituto de Homicultura «Nena Machado», en la ciudad de Matanzas.

Día 25, a las 10 de la mañana: Inauguración de la Clínica para Mujeres «Francisco María Fernández» levantada en terrenos del Hospital Nacional «General Calixto García».

Día 26, a las 10 de la mañana: inauguración del Dispensario Antituberculoso «Dr. Juan Bruno Zayas», en San Antonio de los Baños.

Día 27, a las 10 de la mañana: en terrenos del Hospital Calixto García, inauguración del Dispensario Antituberculoso del Vedado «Dr. Fernando Rensoli»; la clínica para tuberculosas embarazadas «Esperanza Hernández» y la Creche de Profilaxis Infantil «Corina García Montes».

Día 28, a las 9 a. m. Inauguración del Dispensario y Gota de Leche en el Hospital Mercedes.

Además el propio día 15, a las diez de la mañana se inaugurará el Asilo de Lactantes en Luyanó y el día 17, a las 11 de la mañana, los Dispensarios Antituberculosos, Antiparasitario y de Higiene Dental en la ciudad de Pinar del Río.

A las cinco de la tarde del próximo viernes, en los Salones del Círculo Médico de Cuba el doctor Fernández con las comisiones organizadoras de los Congresos Antituberculosos de Alimentación y Médico Nacional, se reunirá para dejar ultimados los detalles más importantes para el mayor éxito del mismo.

Resultó Gravemente Herido un Contramaestre de la M. Nacional

Fué arrollado por un tranvía, y hubo que amputarle un brazo. Menor lesionado gravemente al ser arrollado por un auto

En el Hospital Municipal fué asistido anoche de diversas contusiones diseminadas por el cuerpo y traumatismos en el brazo izquierdo el señor Benigno Madera Noreña, Contramaestre de la Marina Nacional, destacado en el Estado Mayor.

Según se ha podido comprobar por la policía el señor Madera se bajó del tranvía 474 de la línea de Universidad, en la calle de Angeles, entre Estrella y Reina, y como no esperó a que el tranvía detuviera la marcha, se cayó, siendo comprimido contra el contén de la acera.

Con tal motivo la policía procedió al arresto del motorista, que conducía dicho tranvía, nombrado Aquilino Castañeda Rodríguez, poniéndolo a disposición del Juez de Guardia.

Las lesiones que el señor Madera presentaba en el brazo izquierdo eran de tal gravedad que fué necesaria su amputación.

El Teniente Piñero, de la Sexta Estación inició las oportunas diligencias.

MENOR ARROLLADO POR UN AUTOMOVIL

Mario Domínguez Garrido, de 14 años vecino de Estrella 175, sufrió anoche lesiones de carácter grave diseminadas por el cuerpo al ser arrollado en Escobar y Salud, por el auto 39008, que era conducido por Fernando Rubí Otero, vecino de Lealtad 152. El menor fué asistido en el Hospital Municipal por el Dr. Guzmán, de guardia.

El chauffeur fué puesto a disposición del Juez de Guardia.

LOS UNIDOS

Ayer han efectuado una junta privada los Accionistas cubanos de los Ferrocarriles Unidos de la Habana. La reunión ha tenido efecto en el Centro Asturiano. En nuestro próximo número ofreceremos la reseña oficial del acto.

AVISO

Departamento de Anuncios Clasificados

Ponemos en conocimiento de nuestros anunciantes de la Sección de Clasificados que esta Administración deseosa de proporcionarles las mayores facilidades, ha dispuesto que, a partir de esta fecha, quede abierto al público nuestro Departamento de Clasificados, situado en los bajos de nuestro Edificio, desde las 7 a. m. en lugar de las 8 a. m. como hasta ahora se ha venido haciendo.

Consideramos de importancia esta innovación puesto que permitirá a nuestros referidos clientes la imposición de sus anuncios en hora temprana de la mañana, sin interrupción de sus habituales obligaciones.

Un Joven de Cárdenas Fallece Después de Boxear Con Otro

Ambos declararon que lo hacían por pasar el rato. Las lesiones de la víctima no se creyeron de importancia

Cárdenas, agosto 12. — DIARIO.—Habana.

Esta mañana a las ocho fué asistido en el centro de socorros Juan Francisco González Medina, vecino de Guásimas, que venía como pasajero en la guagua automóvil marcada con el número 51528 de la empresa nombrada «La Perla del Norte» en la que venía recostado, con el brazo sobresaliendo fuera de la ventanilla. En el momento que transitaba el camión chapa núm. 71527 hubo de rozar con la guagua y le fracturó el brazo a González por tres partes, siendo su estado grave.

Fué trasladado al Hospital de esta ciudad y asistido por el doctor Amador y el practicante Palacios. Del hecho conoce el Juzgado de Instrucción que investiga el caso.

—Anoche, en la calle 25, entre las Avenidas Primera y Tercera, al estar boxeando los jóvenes Rodulfo Riverón, de la raza blanca, de 22 años, vecino de la calle 26 entre las Avenidas Primera y Tercera y Mario Valenzuela Cuéllar, de la raza blanca, de 17 años y vecino de la Séptima Avenida y calle 24, cayó al suelo el primero con tan mala suerte que se produjo graves contusiones. Llevado a su domicilio Riverón fué asistido por el doctor Cabral, falleciendo a consecuencia del golpe que se creía sin importancia.

Hoy a las once de la mañana Valenzuela fué detenido, conociendo el Juzgado de Instrucción del caso.

Ambos declararon que eran amigos y que boxeaban por pasar el rato, pues el extinto prestó declaración después de ser asistido de primera intención. Corresponsal.

EN EL CONCURSO DE DESLIZADORES

Ha sido ganado en Alemania por el austriaco Kronfeld

WASSERKUPPE, Alemania, agosto 22. (A. P.)—El principal premio de la competencia internacional de deslizadores (aeroplanos sin motor) fué ganado hoy por segunda vez por Robert Kronfeld, notable aviador austriaco, quien derrotó a 33 aspirantes al hacer un recorrido muy difícil a 39 millas. El premio es de mil marcos

SUMARIO

EL INCENDIO DE ESTA MADRUGADA EN GUANABACOA (Pág. 19)

	Pág.
A.—Ayuntamiento	3
C.—Cartel del Día	9
—Cables	4
—Consejos Médicos	7
—Casos y Cosas	2
D.—Deportes 15, 16 y	17
—De Día en Día	2
EDITORIAL	14
—España (Cables)	24
—Estado (Secretaría)	5
H.—Habaneras 5, 7, 9 y	11
G.—Gaceta	24
J.—Judicial (Informe)	19
—Juzgados de Instrucción	7
M.—Mercantil	10
P.—Puerto	2
R.—Religiosa	6
—Radio y Electricidad	10
S.—Sociedades Españolas	6
—Sanidad (Junta)	5
T.—Teatro	8
—Telegramas	12
U.—Universidad	2
V.—Viboreñas	9
—Vida Civil	3

Al Hacer Agresión a un Policía Con un Cuchillo, Resultó Muerto

El sangriento suceso ocurrió en Santiago de Cuba. Entre el vigilante y su víctima existían antiguas rencillas. Robo

Santiago de Cuba, agosto 12. DIARIO. Habana.

Guillermo Vandenedes, resultó muerto hoy por el vigilante de Policía 114, de apellido Periche, con quien sostuvo riña al resistírsele al ser conducido a la Estación. El hecho ocurrió frente al café «Novedades», en la calle de Barracones.

Viejas rencillas con motivo de una denuncia de amenazas hechas por el policía, hicieron que Vandenedes tomara esta actitud contra el vigilante, a quien agredió con un cuchillo que portaba y ocasionándole heridas en la mano y pecho. El vigilante disparó su revólver, infiriéndole varias heridas a Vandenedes, de las que falleció en el Hospital.

Guzmán Sierra y Antonio Alonso Soto fueron procesados por esta Audiencia, por robo efectuado en la finca Palenque, donde se presentaron y convencieron al encargado de la misma de que en dicha finca había enterrados cincuenta mil pesos y una vez en dicho lugar lo amenazaron y le exigieron doscientos pesos.

FIESTAS A BARCELO EN BANES

Santiago de Cuba, agosto 12. DIARIO. Habana.

El próximo sábado, a las seis de la mañana, saldrá de esta ciudad el señor Barceló. Jefe del Partido Liberal para Banes, con el propósito de asistir a las fiestas que allí van a tener celebración en su honor los días 16 y 17.

MATIAS VEGA.

OPORTO, Portugal agosto 12. AP. La marejada echó hoy a tierra los cadáveres de tres personas que se ahogaron cuando paseaban por el río Duero, en un bote. Faltan otras dos.

BRASIL Y CUBA HAN CONTESTADO YA A M. BRIAND

Federación compatible con las relaciones entre continentes

ESTUDIAN LAS RESPUESTAS

Temores de que se le dé una interpretación de hostilidad

PARIS, agosto 12. (AP) El ministro M. Briand recibió hoy las primeras contestaciones de América a su proyectado plan de federación europea con la entrega en dicho departamento de las respuestas de Cuba y Brasil.

Los países europeos han expresado temores de que las naciones no incluidas en los proyectados «Estados Unidos de Europa» interpretarían el movimiento de M. Briand como un acto de hostilidad a los demás continentes. Después de recibir las contestaciones citadas, el ministerio de Estado hizo saber que las repúblicas del Nuevo Mundo expresan confianza en que tal unión no adoptará ninguna actitud hostil hacia los demás continentes o grupos de naciones.

Las respuestas de las dos repúblicas—Cuba y Brasil—al memorandum de M Briand convienen en que la proyectada federación es perfectamente compatible e nsu forma y funciones con las relaciones normales existentes entre Europa y los demás continentes.

El ministerio de Estado francés anunció el 6 de agosto que se habían recibido las contestaciones de los veintiseis países invitados a tomar parte en el plan de la federación.

Cuando se repartieron copias del proyecto de federación de M. Briand a los países interesados, también se enviaron a varios otros, siendo Cuba y el Brasil los primeros, del segundo grupo, en dar a conocer sus puntos de vista sobre la federación europea.

LUCUMI HA SIDO CAPTURADO HOY

Disparó todas las balas de su revólver contra la policía

El bandolero conocido por Lucumí cayó, al fin, hoy en manos de la justicia. En horas de la madrugada, cerrada ya la presente edición, la policía de la estación del Cerro localizó a Lucumí. El bandido, hizo una vez más uso de su revólver contra los guardadores del orden. Disparó la completa carga del arma, sin causar víctima alguna, afortunadamente, siendo entonces capturado.

El encuentro se efectuó en el paradero de Domínguez.

PROGRAMA PARA HOY

DIA 13 DE AGOSTO

RIALTO

EL CADAVER VIVIENTE
Por un selecto grupo de artistas.

NEPTUNO

«LA INDOMABLE»
Joan Crawford

«LAS MUJERES SON SIEMPRE MUJERES»
Greta Garbo.

PRADO

GENERAL CRACK
(John Barrymore).

El Paño ya no se Vende en el Arca...

Ahora es preciso llegar al gran público a fuerza de inteligencia, de método y de perseverancia. Estudie usted el proceso y el desenvolvimiento mercantil de todos los grandes comercios y observará que todos ellos, sin excepción, deben su maravillosa situación económica al ANUNCIO, nueva palanca de Arquímedes que levanta el CREDITO y la PROSPERIDAD de cualquier casa en poco tiempo.

Es decir que contra la creencia general, esas casas no anuncian MUCHO porque son ricas, sino que son RICAS porque se anuncian MUCHO.

Olvide Ud. pues, sus prejuicios y únase a la numerosa falange de los victoriosos.

Anuncios Clasificados

y recoja el fruto de su rectificación.

En esta época de aguda competencia en todos los órdenes, es imprescindible dejar los viejos métodos y olvidar los refranes de hace tres siglos...

AVISO IMPORTANTE:—A partir de esta fecha las entradas que entreguemos a nuestros clientes solamente serán VALIDAS hasta tres días después de la fecha de su expedición y nunca después de las CUATRO de la tarde.

M.E.C.D. 2016

UNGUENTO MONESIA
ABRE, ENCARNA Y CIERRA, DIVIESOS, GOLONDRINOS, LAMPARONES, SIETECUEÑOS, UÑEROS, PANADIZOS, LOBANILLOS, GRANOS Y CURA, LLAGAS, ULCERAS, TIÑA Y DEMAS AFECCIONES DE LA PIEL
60 AÑOS DE CURAS MARAVILLOSAS

Es importante
la selección de su Hotel

HOTEL PLAZA
Parque Central
Habana Cuba *le brinda a usted todo el confort que exige la vida moderna a precios razonables.*

Nuestro Restaurant en la Terraza de Hotel es ideal para comidas, fiestas, banquetes bodas, o cualquier otro acto social.

LA ESCUELA DE OPTOMETRIA TENDRA MAÑANA UN CAMBIO DE IMPRESIONES

Se tratará sobre el horario de clases, programa y demás pormenores en relación con la organización de los estudios

HA MEJORADO EN SU DOLENCIA EL SR. RECTOR

Prepárase la convocatoria de exámenes extraordinarios en el A. Mater. Títulos de maestros azucareros que se visarán

Persiste la ausencia del señor Rector, en sus actividades universitarias, por su leve afección que lo retiene alejado del recinto del **Alma Mater**. Algo mejorado ya el doctor Inclán de su dolencia, que lo tuvo en cama varios días, se dedicó ayer en las primeras horas de la mañana, a firmar los asuntos de mayor urgencia, que le fueron llevados a su residencia de la Víbora.

ASIGNACION DE HABERES

El Secretario de Instrucción Pública, doctor Averhoff, ha enviado esta mañana al Rectorado universitario, copia oficial del Decreto Presidencial, en virtud del cual, teniendo en cuenta que en 11 de diciembre de 1928, fué designado—también por Decreto Presidencial—para el cargo de Profesor Auxiliar interino honorario de la Cátedra G. (Mecánica aplicada a las construcciones y Estática Gráfica) de la Escuela de Ingenieros, el doctor José A. Vila y Espinosa y encontrándose en los presupuestos vigentes con dotación la referida Cátedra, dispone que la misma, sea disfrutada por el antes mencionado doctor Vila, que durante dos años desempeñó dicha Cátedra sin recibir renumeración alguna.

CITACION PARA MAÑANA

En la Facultad de Medicina, nos informa el doctor Ramón Mendoza, que acababa de firmar citaciones dirigidas a los doctores Carlos Finlay, Raimundo de Castro, Jesús M. Penichet, Manuel Grau, Pablo Miguel y Juan M. Lagomasinos, miembros que integran la Escuela de Optometría, para que concurran el próximo jueves a las 8 a. m. al Salón Decanal (Edificio del Rectorado), con el propósito de cambiar impresiones, sobre horario de clases, programas y demás pormenores en relación con la organización que se dará a los estudios de la carrera de Optometría que se iniciarán por vez primera en la Universidad, en el próximo mes de octubre.

TITULO DE ENFERMERO

Se ha expedido por el Decano de la Facultad de Medicina, el Título de Enfermero a favor del señor José Benito.

CITACION A CLAUSTRO

Para el día 27 ha sido citado el Claustro de Profesores de la Facultad de Derecho, para tratar de la nueva organización, que deberá darse a la enseñanza en la mencionada Facultad, en el próximo curso académico de 1930_3..

HORARIOS DE EXAMEN

Dentro de breves días quedarán redactados por los Decanatos respectivos los horarios de los próximos exámenes extraordinarios de septiembre, y de los que informaremos oportunamente.

INFORME RECTORAL

El señor Rector de la Universidad, ha informado al Presidente del Colegio Dental de Oriente, que de acuerdo con la denuncia formulada por dicha Corporación, contra un graduado en Cirugía Dental de Universidad extranjera, que ha solicitado incorporación en nuestra Universidad, tiene el gusto de comunicarle que de la misma se ha dado cuenta al Decanato de la Facultad de Mdicina y Farmacia, a los efectos consiguientes, y con el ruego de que por la misma, se practiquen las diligencias de investigación necesarias y pertinentes, para el esclarecimiento de la misma.

Por su parte en el Decanato de la Facultad de Medicina, se ha abierto el correspondiente expediente, que harán sus cargos los miembros del Colegio Dental de Oriente.

NUEVO AYUDANTE GRADUADO

Ha sido designado por Decreto Rectoral, el doctor Víctor M. Díaz Orero, para ocupar el cargo de ayudante graduado e interino de la Cátedra de Oposiciones con su Clínica, de la Facultad de Medicina y Farmacia.

TITULOS DE AZUCAREROS

A la vez que se ha dado cuenta al Director de la Escuela de Ingenieros Agrónomos y Azucareros, se han enviado a la Secretaría de Agricultura, para ser visados, los títulos de Maestros Químicos Azucareros, expedidos a favor de los señores Raúl Lpez Pérez, Pablo López Pérez, Marcelino Elejalde, José M. González Pino, Gustavo Bringas Peñaranda, José R. Osuna Bourjolly, Emilio Pernas Oliva, Eladio Sánchez Martínez.

REMISION DE PUBLICACIONES

Por conducto de la Secretaría de Estado, han sido remitidas al Ministro de Cuba en Londres, señor Guillermo Patterson, un ejemplar del acta final del Congreso de Universidades, y uno del libro de **Historia de la Universidad de la Habana**, que escrito por el profesor Juan M. Dihigo, fué editado por el Alma Mater, con motivo del bicentenario de la fundación de nuestro primer Centro de Enseñanza, con el fin de que nuestro representante en la nación inglesa, los haga llegar a la Foreing Office, de Londres, institución que expresó vivo interés por los actos conmemorativos del bicentenario y por las sesiones del Congreso Internacional de Universidades.

PROXIMA CONVOCATORIA DE EXAMENES

El Secretario General del Alma Mater, doctor Manuel de Castro Targarona, sobre las presentes y próximas actividades de la Secretaría a su cargo, nos informó ayer que se estaba preparando la convocatoria de la matrícula oficial para alumnos oficiales, que quedará abierta el próximo día primero de septiembre, pudiendo hacerlo durante todo el mes.

Respecto a este particular nos informó el doctor Castro Targarona, que recomendáramos a los alumnos oficiales y a los nuevos alumnos que se inscriban en el Alma Mater, en la conveniencia en que están de hacerlo cuanto antes con objeto de evitarse los inconvenientes propios de los últimos días de matrícula.

Durante el plazo que estará abierta la próxima matrícula, podrán hacerse inscripciones para cursar estudios en la nueva Escuela de Optometría, que como hemos anunciado repetidamente, comenzará a funcionar el próximo curso en la Universidad.

SOLICITUD

El Presidente de la Comisión Atlética Universitaria, doctor José A. del Valle, ha interesado del Rector de la Universidad, doctor Inclán, que a su vez, solicite del Secretario de Hacienda, la exención de derechos arancelarios para una caja conteniendo 348 de capa galvánica, con destino a la reconstrucción del techo de las gradas del Stadium de la Universidad.

CON DESTINO A LA BIBLIOTECA

Se ha recibido en la mañana de ayer en la Secretaría de la Universidad, un ejemplar de la revista **Azul**, de la Facultad de Letras y Ciencias de la Universidad de Buenos Aires, en la Argentina, que dirige el señor Bartolomé J. Ronco, a la que ha sido enviada a la Biblioteca de la Universidad, habiéndose cursado por el Rectorado la pertinente misiva de gratitud a los directores de la mencionada publicación.

TITULO

Para ser visado por el señor Secretario de Instrucción Pública, se ha remitido esta mañana el título de doctor en Cirugía Dental, expedido a favor del doctor Toribio Alejo Enríquez.

PARA NO ASQUEAR
VITI
HA DE USAR.

Cerebro-Nervio - Músculos
Tome tabletas Marrowbone MUNYON. Contiene Hierro Nuxado, Manganeso y Fosfatos Fortificantes.— Estimulan el Apetito, regulan la digestión. De venta en todas las farmacias.
MARROWBONE
Munyon Remedy Co. 25 Broadway N. York

MARCAS Y PATENTES
Lorenzo S. Ruiz
—En práctica desde 1912—
Edificio Casteleiro. Departamento 101
Oficios 18. Cable y Telégrafo: "TRADEMARK"
Teléfonos: I-4341 y A-9746
HABANA.
Esta oficina cuenta con archivo clasificado para la investigación de las marcas.

DRS. ALFREDO RECIO Y AGUSTIN M. ABRIL
Enfermedades mentales y nerviosas. Sífilis del sistema nervioso. Metabolismo y nutrición. Régimen de adelgazamiento.
Consultas diarias de 3 a 5
Ave. de la República 331.
Teléfono: U-8316.

DR. P. M. SOUZA
Garganta, Nariz y Oídos. Hospitales de New York. Viena, Budapest. Habana. San Lázaro 226, de 2 a 4.

Dr. Gonzalo Pedroso
CIRUJANO DEL HOSPITAL MUNICIPAL DE EMERGENCIAS
Especialista en vías Urinarias y Enfermedades Venéreas. Cistoscopia y cateterismo de los uréteres. Cirugía de Vías Urinarias. Consultas de 10 a 12 y de 3 a 6 p. m. en la calle Avenida de la República 254.

DR. PULGARON
MANZANA DE GOMEZ 465
Teléfono A-1862
Primera y Segunda Enseñanza. Enseñanza Superior y Latín. Lujosa Quinta para Internos. Visita y avisos de 6 a 7.

EL CRUCERO "CUBA" VA A FILADELFIA PARA LA CONVENCION DE LOS VETERANOS

Varias concursantes europeas regresan a sus respectivos países en el vapor "Niágara", procedentes de Galveston

MOVIMIENTO DE PASAJEROS Y BARCOS EN EL PUERTO

El "Havana" no pudo salir para México, hasta ayer tarde. El cañonero "Habana" llegó al Morrillo. Otras noticias

LOS QUE EMBARCAN

Por la Ruta de la Florida y en el vapor Cuba, embarcaron ayer para los Estados Unidos Viola Smith y familia, Violeta Fernández, Dr. Arturo Bosque y familia, Concepción y Ofelia López, Mercedes Lozano, Alberto Jardines, Juana Oropesa, Esperanza Monda, Serapio Rueda, Juan Castro y señora, Maud C. Barlow, Catalinn, Jennie, Victoria y Alicia Oropesa.

EL SIBONEY

Directo de New York llegó ayer tarde el vapor americano Siboney, que trajo carga general y 99 pasajeros.

Llegaron por este vapor los señores Pedro Betancourt, Florence Bray y familia, doctor Salvador Castroverde y señora, Ralph Clark y familia, Wilfredo Coto, Hermani Coto Juan Fernández y señora, Modesto Galafre, Blanca González, Federico Graves, Duddeley Hill, Eelina Macías e hijo, Narcisa Menocal, Horacio Navarro y señora, Eva Robins y familia, Víctor Sabin y familia, Violeta Alvarez, Theodoro Smith, Dr. José Vidaurreta, Sara Zywow.

LOS SOBRINOS DE VANDERBILTH

En el vapor Calamares que arribará hoy de Panamá regresan a New York los sobrinos del multimillonario americano Vanderbilth que han estado dedicados a la pesca por algún tiempo en las costas norteamericanas.

Burress, periodista que los acompaña, telegrafió al señor Suárez, del Havana Post, su arribo a la Habana, para que les prepare alojamiento aquí.

EL GOVERNOR COBB

El vapor americano Governor Cobb llegó ayer de Key West con pasajeros, entre ellos los señores doctor Samuel H. Lorchenen del Hospital de Brooklyn, quien se hace acompañar por el ex-cantante de óperas Arthur Albro, Mr. Thos O. Reed, un perfecto Cow Boy cuyo típico traje vestía al desembarcar ayer tarde llamando la atención, el ingeniero de Radio Harry Martín y familia, César Rodríguez, Roberto Martínez y familia, Mario F. Martínez, José Donmger y señora, Raymound Iglesias, Carmen Casuso de Pollack, el periodista de Roleugh Mr. James Garlord Bullock, José Vázquez, Isolina A. de Pérez, Arturo J. Graman, Carlos Collado, Jesús Godoy, y otros.

DE CARGA

También llegaron ayer los siguientes barcos de carga: el alemán Eupatoria de Tampico, el tanque americano W. L. Connelly de Aruba, con petróleo, el ferry Joseph R. Farrot de Key West, con 26 wagones de carga general.

EL NIAGARA

El vapor francés Niágara, llegó ayer de Galveston conduciendo carga general y 79 pasajeros.

Trajo para la Habana cuatro pasajeros entre ellos el Cónsul de Cuba.

En tránsito van 15 deportados por las autoridades de Inmigración de los Estados Unidos.

—Hoy embarca para su destino el Cónsul de Cuba en Key West, señor Jorge Ponce.

EL HAVANA

Hasta ayer tarde no pudo hacerse a la mar rumbo a Progreso y Veracruz el vapor americano Havana que al desatracar del muelle sufrió una descomposición en la máquina tardando varias horas en arreglar el defecto.

En el Havana llegaron de New York para la Habana Carlos Stern, William Wilson y señora, Aurelio Alvarez, Rafael Llamosa, Andrés Padilla.

En tránsito van el Cónsul de México en Filadelfia señor Germán M. Fierro, el escritor americano Helen A. Write, y un nutrido grupo de profesores de Instrucción pública de los Estados Unitos que van de excursión a México.

EL SACRAMENTO

Hoy zarpará para Nassau y Boston el crucero americano Sacramento.

NUEVO CONSUL DE MEXICO

En el Niágara llegó el nuevo Cónsul de México en la Habana señor Aurelio Gallardo e hijos, y a quien se le dispensaron las cortesías de Estilo.

CONCURSANTES

Entre los pasajeros en tránsito del vapor francés Niágara, viajan las cinco concursantes que representarán a Francia, Rumania, Alemania, Turquía y Hungría y que tomarán parte en el concurso de bellezas de Galveston.

SALIDAS

Salieron ayer el Havana para Progreso, el Atlántida para New Orleans, el Cuba y el Joseph R. Parrot para Key West, el Niágara para Canarias.

ANOCHE SALIO EL CUBA

Como habíamos anunciado, anoche salió para Filadelfia, el crucero Cuba, quien lleva la Banda del Estado Mayor de la Marina y que tomará parte en las fiestas de la Convención de Veteranos de la Guerra Hispano-Americana, y habiendo embarcado en el crucero el Asesor de la Capitanía del Puerto Capitán Ortolazabal.

El General Vallente embarcará el próximo viernes por una línea regular con sus familiares y llevando la representación de los veteranos de Cuba.

EL CAÑONERO HABANA

Con la Comisión que trata de reconstruir y fijar la ruta que siguió Narciso López, cuando su intentona revolucionaria para libertar a Cuba, llegó a Morrillo el cañonero Habana.

EL SR. JULIO FORCADE

Se encuentra de nuevo en esta Capital de regreso de su viaje a Europa, nuestro estimado amigo el conocido corredor de esta plaza, señor Julio Forcade, Vicepresidente de la Bolsa de la Habana.

Sea bienvenido.

DINERO
SOBRE ALHAJAS
Vea la calidad y precio de nuestras prendas
LA REGENTE
Neptuno 39. Telf. A-4376.

El Sepelio del Sr. Yanes y González

Reposan desde ayer tarde, en la Necrópolis de Colón, los restos de nuestro querido amigo el señor Salvador Yanes González, antiguo y diligente corredor de Aduanas que gozaba de generales simpatías y estimación, conquistadas al través de sus largos años de idónea actuación en los círculos comerciales de nuestra capital.

El acto del sepelio fué prueba convincente de lo mucho que se le apreciaba. Una imponente manifestación de duelo integrada por personas de todas las clases sociales, acompañó su cadáver al lugar de eterno descanso.

Una demostración más, de cariño, muy elocuente, fueron las numerosas y bellas ofrendas florales que le fueron dedicadas:

Una corona de su Esposa e Hijos; Un cojín de su Hija **Anuka**; Una corona de sus Hermanos María y Salvador; Una corona de sus Sobrinos José y Manuel Yanes; Una corona de sus Hermanos Aurora y Gustavo; Una corona de sus Hermanos y primo José; Una corona de Aurorita y Manolo.

Una cruz de sus Primos Vda. de Rego é hijos; Una corona de Valea y Familia; Una corona de Everardo Acevedo; Una corona de Enrique Bascuas y Familia; Una corona de «La Asociación Corredores de la Aduana»; Un cojín de la Familia López Chávez.

Un cojín de Roberto Gutiérrez; Una corona de James M. Alleyn (hijo); Una corona de James M. Alleyn y Señora; Un cojín de la Familia Roelandts; Una corona de la «Compañía Cubana de Electricidad»; Una corona de la Sociedad «Hijos del Ayuntamiento de Trabada»; Una corona de José López y Familia.

Una corona del «City Bank Club»; Una corona de los Amigos de sus hijos; Una corona del «Nacional City Bank», Sucursal de la Fraternidad; Un cojín de la Vda. de Bascuas y Familia; Un cojín de Carmelina y Sabio; Una corona de Jesús Romeo y Familia.

Un cojín de Consuelín y Johnnie; Un cojín de la Familia Pruna Grandi; Un ramo, Srita. Amalia Franco; Un ramo, de Asunción y Félix.

En la capilla del Cementerio le fué cantado un solemne responso por el eterno descanso de su alma.

Su desaparición ha ahuyentado la felicidad de un hogar que fué dichoso y en el que lloran desconsoladamente su viuda, la señora Anita García, esposa modelo, y sus cinco hijos Asunción, Salvador, Blanca Rosa, Ana María y Antonio, cariñosos y buenos.

¡Nuestras oraciones se elevan al Altísimo para que acoja en su Reino el alma del señor Yanes González y dé resignación a sus atribulados deudos.

Dr. Luis F. Rodríguez Molina
CIRUJANO DEL HOSPITAL "CALIXTO GARCIA"
Profesor Titular de Enfermedades de las Vías Urinarias de la Universidad de la Habana.
Consultas de 10 a 12 de la mañana y de 4 a 6 de la tarde.
LAMPARILLA 86. HABANA. TELEFONO A-8454.

Lámparas para automóvil
Westinghouse
ofrecen plena tranquilidad en el automovilismo nocturno
Distribuidor:
M. RODRIGUEZ
Ave. de Washington 32, Habana.

Cartones de ¼ y 1 libra
PESO COMPLETO
La Reina de las Mantequillas Cubanas
MANTEQUILLA PURA "LA HACIENDA"
Sin colorantes, sin preservativos, absolutamente pura
De venta en las principales tiendas de víveres.
Compañía Quesera Kraft-Phenix de Cuba
Concha y Marina Tels. X-1155 - X-1156

CASOS Y COSAS

DE HISTORIA

Es muy curioso en verdad
conocer la enfermedad
de que murió cada hombre
que en el mundo dejó un nombre
para la posteridad.

El de los revólveres Coll
—que era, por cierto español—
se murió de una **colitis**,
y Nerón de una **neuritis**
y de **rabia** Rabachol

Viriato, según mi abuela
falleció de la **viruela**
y Camilo Desmoulín
encontró su triste fin
por un gran dolor **de muela**.

Renán murió del **riñón**,
sin ninguna discusión;
Peza murió de **pesar**
y la gran Sara Bernard
se murió de **sarampión**.

Hipócrates, a fe mía,
falleció de **hipocondría**,
y también la Historia cuenta
que el dramaturgo Dicenta
murió de **disentería**.

Sergio ACEBAL

Homenaje al Artista Hernández Cárdenas

El próximo lunes a las ocho de la noche, tendrá efecto en la terraza de la Asociación de Repórters de la Habana, la comida organizada por el Semanario Karikato al notable artista cubano Hernández Cárdenas, cuyos triunfos en México, consolida una vez más la reputación de nuestros artistas en el extranjero.

A este homenaje de arte llevará Hernández Cárdenas, las últimas producciones de su lápiz, para someterlo a la crítica de sus compañeros, producciones que han marcado una nueva escuela, en el artista Hernández Cárdenas.

El ticket para esta comida solamente vale la modesta suma de un peso. Las adhesiones se reciben en la redacción de Karikato calle Amistad 104.

La U. Laborista de Mujeres se Reunió

En sesión ordinaria de la Junta Directiva se tomaron acuerdos

Se han reunido lo smiembros de la **Unión Laboristas de Mujeres** en Junta Directiva ordinaria, después de aprobada el acta anterior y de dar lectura a la correspondencia se tomaron los siguients acuerdos:

Hacer un estudio razonado de las necesidades más apremiantes para el progreso de la Agricultura, para atender a nuestros campesinos y mejorar sus viviendas, con los mismos recursos con que hoy cuenta.

También se tomó el acuerdo de visitar al señor Secretario de Sanidad, para asuntos relacionados con la higiene escolar y del campesino.

Se transfirió el beneficio que se daba en el Auditorium el día 10 de los corrientes, para el día 7 del próximo mes de septiembre.

CONGRESO MEDICO EN CIUDAD TEXAS

Cuba es invitada a dos congresos. Almuerzo al Dr. F. M. Fernández

Para la reunión anual de la Asociación de Salud Pública Americana que se celebrará en Fortworth, Texas, el día 27 de octubre próximo ha sido invitada nuestra Secretaría de Sanidad.

Según mensaje del Director de Salubridad de Ciudad de México, doctor Rafael Silva, los asistentes a dicha reunión han sido invitados para que visiten la capital de la vecina República.

Concurrirán a la justa científica numerosos miembros de la Asociación Médica Panamericana, siendo posible que se celebre una junta por la delegación mexicana que preside el cirujano Dr. Ulises Valdés.

CONGRESO INTERNACIONAL EN PORTUGAL

Por conducto de la Secretaría de Estado el Gobierno cubano ha sido invitado para que designe delegados al Décimo Tercer Congreso Internacional de Hidrología, Climatología y Geología Médica que se celebrará en Lisboa, capital de la República de Portugal durante el mes de octubre del corriente año.

ALMUERZO AL DOCTOR FERNANDEZ

En un hotel de esta capital el señor Mariño, Presidente de la Asociación de Representantes de Casas Farmacéuticas Extranjeras, ofreció ayer un almuerzo a los doctores Francisco María Fernández, Miguel Angel Branly, José Agustín Simpson y José Elías López Silvero, del Ejecutivo del VIII Congreso Médico Nacional que se celebrará en la Habana el próximo mes de diciembre.

Se trató de la exposición que dichas casas farmacéuticas celebrará anexa al Congreso Médico, en la planta baja de la Academia de Ciencias. Hicieron uso de la palabra el doctor Fernández y el señor Mariño, anunciando que tratarían de que la exposición fuera la más importante de las celebradas hasta la fecha.

AUN NO DICTO EL JEFE DEL ESTADO EL DECRETO ESPERADO SOBRE EL CAFE

En relación con este asunto, asegúrase que el Presidente no permitirá que se hagan negocios a costa del consumidor

VARIAS NOTICIAS DEL PALACIO DE LA PRESIDENCIA

Se hacen grandes preparativos con motivo de las fiestas en el Reparto **Lutgardita**. Rebaja del pasaje ferroviario

LA SALUD DEL PRESIDENTE

En el día de ayer el Presidente Machado continuó recluido en sus habitaciones particulares del tercer piso de Palacio, ya que, como publicamos oportunamente, encuéntrase bajo los efectos de una ligera afección grippal. Recibió a muy escasas personas.

UNA LARGA ENTREVISTA

El señor Antonio González de Mendoza, que últimamente se distinguiera en determinadas gestiones de acercamiento entre los elementos políticos nacionalistas y el Gobierno, acudió ayer mañana a Palacio, celebrando una larga entrevista con el Ejecutivo.

A su salida de la Mansión Presidencial, el señor González de Mendoza se concretó a decir que solo había tratado de asuntos azucareros.

A INFORMAR

El Representante doctor Wolter del Río, visitó Palacio, llevando el propósito de informar al Presidente Machado en relación con el viaje que acaba de efectuar a México, cumpliendo una misión que se le confiara.

LOS CAFETALEROS

Los elementos que representan a los cafetaleros de Pinar del Río, Santa Clara y Oriente, nuevamente acudieron a Palacio ayer. No pudieron lograr entrevistarse con el Jefe del Estado. Así pues, aún no han conseguido el decreto a que aspiran, en defensa de sus intereses, ya que según ellos, la entrada de café extranjero en Cuba, perjudica a los cosecheros nacionales de dicho grano.

Respecto a este debatido asunto del café, viénese haciendo infinidad de comentarios. Ayer, en los pasillos palatinos, circulaba el rumor de que algunos agiotistas, aprovechando la posibilidad de que escasee el café en Cuba y por lo tanto obtenga alto precio, se han dedicado a la compra de muchísimos miles de sacos, en espera de hacer un negocio a costa de las necesidades del pueblo.

Nosotros hemos obtenido informes en relación con este rumor y se nos asegura por persona que nos merece crédito que el Presidente de la República ya tiene conocimiento de este negocio y lo evitará, en beneficio de los consumidores de café.

A FILADELFIA

El Secretario de la Guerra y los Jefes del Ejecutivo y de la Marina Nacional sometieron a la sanción del Ejecutivo, aprobándolo éste, el viaje que hoy debe emprender el crucero **Cuba**, hacia Filadelfia, a fin de asistir, llevando tropas y banda de música, a las fiestas que el próximo sábado, en la citada ciudad americana, celebrarán los veteranos hispano americanos, con motivo de su convención anual.

En relación con este viaje del **Cuba** a Filadelfia, estuvo momentos después en Palacio el Presidente de la Asociación de Veteranos, General Valiente, a fin de interesarse cerca del Jefe del Estado, para que firme un decreto que será llevado por el Secretario de Hacienda, disponiendo la salida de una comisión de veteranos cubanos, que participarán de la citada convención en la ciudad americana.

NO IRA EL PATRIA

Entre el Secretario de la Guerra y el Presidente Machado, acordose ayer mañana que definitivamente el buque escuela **Patria** deje de acudir como se había pensado en un principio, a la toma de posesión del nuevo Presidente de Santo Domingo. Obedece esta orden a que existía el informe de que el nuevo mandatario dominicano se haría cargo de su alto puesto el día 18 del presente mes, cuando es lo cierto que será el día 16, no existiendo tiempo suficiente para que el buque escuela de nuestra armada haga ese viaje llevando fuerzas militares cubanas a colaborar en los festejos que se celebren en la vecina República.

UN CABLEGRAMA

He aquí el despacho cablegráfico llegado ayer a Palacio:

Quito, agosto 12 de 1930.
Excmo. Sr. Gerardo Machado,
Presidente de Cuba.
Habana.

A nombre mi Gobierno y pueblo ecuatorianos agradezco a Vuestra Excelencia cordial felicitación se digna formular como Jefe noble nación cubana en glorioso Aniversario patrio.

Isidro Ayora.

LOS FESTEJOS DE LUTGARDITA

Para el jueves próximo han sido citados los miembros que forman la Comisión Organizadora de los Festejos que con motivo del onomástico del Honorable Presidente de la República, General Gerardo Machado, se van a efectuar durante los días 23 y 24 de septiembre, en el reparto Lutgardita, según ya hemos informado a nuestros lectores. Existe el propósito de celebrar grandiosos festejos que con tantísimo interés se viene organizando. Cada día aumenta el número de adhesiones al homenaje, por medio de cartas y telegramas, que vienen dirigidos a la Comisión, en su mayoría, del interior de la Isla, siendo ésto una prueba más del éxito que alcanzará dicha fiesta.

CONCEDIDA LA REBAJA SOLICITADA A LOS FERROCARRILES UNIDOS

La Administración de los Ferrocarriles Unidos se ha dirigido a la Comisión Organizadora accediendo a la rebaja del 50 por ciento en los pasajes, a fin de que los numerosos viajeros que se trasladarán a la Habana, de las distintas provincias disfruten de esta apreciable economía.

La misma Empresa ha comunicado a la vez que los trenes eléctricos que han de hacer el recorrido hasta General Machado, circularán cada quince minutos, mientras dure la fiesta, prometiendo estudiar la petición de la propia Comisión Organizadora de rebajar los boletes de ida y regreso a $0.15.

FUNCIONARA UN PARQUE DE DIVERSIONES

Mientras se estén efectuando los grandes festejos en honor del General Machado, funcionará un magnífico parque de diversiones al aire libre, que cuenta con numerosos espectáculos. En una manzana del reparto será instalado. Habrá Sillas Giratorias, Carroussel, Gusano Sillas Voladoras, Ferrocarril en Miniatura, Tio Vivos, Canales, Aeroplanos y Circo Ecuestre. El parque será bellamente engalanado con cintas y bombillos eléctricos de colores.

La fiesta promete ser grandiosa.

40 AÑOS DE ÉXITO
VINO-LEGÍTIMO-
PEPTONA-BARNET
FERROFOSFATADO
3 Copitas alimentan más que 100 gramos
CARNE FRESCA
Todo se asimila pronto sin digerir, descansa el estómago y el hígado
PREPARADO POR:
Droguería "Sarrá" - La Mayor

Concurso de Cuentos que Inicia "Lyceum"

Premio al mejor cuento inédito escrito por una mujer cubana

PRIMERA.—El Lyceum de la Habana abre un concurso para premiar el mejor cuento inédito escrito por una mujer cubana.

SEGUNDA.—El Lyceum entregará a su autora un premio de cincuenta pesos moneda oficial y un diploma de honor en el cual constará que dicho premio le ha sido otorgado por aquel concepto.

TERCERA.—El asunto del cuento queda a libre elección de las escritoras.

CUARTA.—La extensión del trabajo no pasará de diez cuartillas (tamaño grande de hoja de block) escritas a máquina con interlíneas o de su equivalente en manuscrito con letra clara.

QUINTA.—Los trabajos se dirigirán a la Secretaría del Lyceum, Calzada 81, Vedado. Deberán firmarse con su lema y se consignará en sobre aparte cerrado el verdadero nombre y la dirección de la autora.

SEXTA.—El Lyceum admitirá originales desde esta fecha hasta el 30 de Noviembre de 1930.

SEPTIMA.—El Lyceum nombrará un jurado competente.

OCTAVA.—El cuento premiado se publicará en la revista «Social».

A CARGO DEL CONSULADO DE NUEVA YORK

El Cónsul Cubano de primera clase en la ciudad de Nueva York señor Mario del Pino, ha asumido la jefatura de ese importante centro consular mientras se extinga la licencia que fuera concedida al Cónsul General señor Augusto Merchan.

La licencia del señor Merchan fué extendida por la Secretaría de Estado por un mes.

DEPURATIVO
Los Comprimidos de
"Levurine Extractive"
COUTURIEUX
ENFERMEDADES DE LA PIEL:
Acne, furúnculos, eczema, barros, supuraciones, etc., y ENFERMEDADES INFECCIOSAS tropicales
2 á 8 comprimidos por día.
CH. COUTURIEUX, 18, Avenue Hoche, PARIS
y en las principales Farmacias

NECROLOGIA

En la mañana de ayer recibió cristiana sepultura en el Cementerio de Colón, el cadáver de la señora Leonor Pérez, antigua empleada de la Secretaría de Agricultura, Comercio y Trabajo, que falleció en la mañana del día anterior en los momentos que se le practicaba una difícil operación.

Descanse en paz y que Dios dé resignación a sus familiares todos, para soportar tan rudo golpe.

FARMACIA
DROGUERIA DE "JOHNSON"
DE TURNO LOS LUNES
Obispo Nº 30 TELEFONO-A-2129.

LA MAYOR
32 EDIFICIOS
600 EMPLEADOS
SARRÁ
DROGUERIA
ABIERTA TODOS LOS DIAS
TODA LA NOCHE LOS MARTES

Farmacias de Turno

MIERCOLES

HABANA

Estrada Palma y Trocadero M-5052
Ave. S. Bolívar 109 . M-4188
Villegas 33 . . . . . M-4030
Gral. Silverio Sánchez Figueras 33 . . . M-5190
Bartolomé Masó 48 . U-6813
Ave. de la Independencia y Avenida de Menocal U-6808
Zenea y Oquendo . . U-6924
Zenea 91 . . . . . M-4160
José de San Martín y R. M. Alonso . . . U-6969
Ave. de la República y Gral. Aranguren . . M-4486
Habana 187 . . . . . M-4604
Gral. Carrillo 172 . . U-7077
Benjumeda 7 . . . . U-6912
Miguel Aldama 68 . . M-4077
Ricla 2-A M-5044
I. Agramonte 36½ . . M-4598
Habana 112 . . . . . M-4886
Máximo Gómez 246 . M-5086
Padre Varela 86 . . . U-7009
Castillo 6, esq. a Santa Rosa M-4655
Tenerife 74 . . . . . M-5121
V. Ruiz Luzuriaga 24 M-5193
Corrales y A. Recio . A-3377

VEDADO

Calzada 84, entre A y B F-6271
Calle 23 y G F-6119
Calle 17 esquina a 20 . F-6282
Calle 9 esquina a I . . F-6161

VIBORA

10 de Octubre número 695 . . . . I-7678 e I-7559
San Francisco y Buenaventura I-7518
Diez de Octubre 574, esquina a Vista Alegre . . . . . I-7100.

JESUS DEL MONTE Y SANTOS SUAREZ

Rodríguez y Dolores . I-7613
10 de Octubre 383 . . I-7468
Santos Suárez 10 . . I-7332
Juan Delgado y Lacret I-7755
Serafines y Flores . . M-4845

LUYANO

Calzada de Luyanó 74 I-7283
Sta. Ana y Guasabacoa I-7739
J. Alonso e Infanzón . . X-2371

CERRO

Palatino y Atocha . . I-7719
Vista Hermosa 14, esq. a La Rosa I-7600
Calzada del Cerro 859 . I-7486

NOTA.—Este grupo deberá prestar el servicio público todo el día y la noche de los domingos siguientes: Febrero 9; Marzo 23; Mayo 4; Junio 15; Julio 27; Septiembre 7; Octubre 19; y Nobre 30 del año 1930.

EXCEMICIDA
MADAME SENTOURE
Maravillosa pomada francesa infalible para eszema, herpes, peoriasis, ácido úrico etc. Poderoso específico para llagas, úlceras crónicas. ¡Curas asombrosas! Venta. Sarrá, Johnson, Taquechel. Depósito: Máximo Gómez 412. Dr. Morist.

M.E.C.D. 2016

SE APROBARON LOS CREDITOS PARA EL EQUIPO DEL HOSPITAL DE MATERNIDAD

El Ayuntamiento incluyó también en el Presupuesto Extraordinario la suma de $40,233.31 para pago de atrasos a la Policía Nacional

DOS SESIONES CELEBRO EL CABILDO HABANERO, AYER

La temporada de baños para los pobres será desde el día 15 de este mes hasta el último del mes de Septiembre próximo

Dos sesiones celebró ayer por la tarde el Ayuntamiento: una para determinar el número de sesiones en el período abierto por ministerio de la Ley el primer lunes del mes en curso, y otra para conocer el mensaje del Alcalde solicitando la votación de un presupuesto extraordinario para el equipo y sostenimiento del Hospital Municipal de Maternidad y para abonar una anualidad de sueldos atrasados a los miembros de la Policía Nacional. En ambas reuniones del Cabildo ocupó la Presidencia el Capitán José Izquierdo, estando en la Secretaría el Sr. José Castillo.

NUEVO PERIODO

A las tres y media se comprobó la existencia del quorum. Respondieron a la lista 16 señores concejales.

A propuesta del Dr. Guillermo Tapia se acordó que el nuevo período de sesiones conste de 40 días hábiles, debiendo verificarse las reuniones del Consistorio los martes y viernes, de cuatro a siete p. m.

—Se cubrió la vacante producida en la Comisión de Amillaramiento con motivo de la muerte del concejal Sr. Lloret, con el edil Sr. Juan Antonio Vistuer; y por renuncia de éste a la Comisión de Sanidad, fué designado el Dr. Santiago F. Veiga.

—En la renuncia del Sr. Alberto Mauro fué nombrada la señorita Manuela Bravo, en una plaza de Jefe de Negociado de Primera en las oficinas del Ayuntamiento.

Con este último asunto terminó la sesión de las tres y media.

CAMBIO DE IMPRESIONES

Antes de comenzar la sesión extraordinaria, los ediles se reunieron en el despacho del Presidente del Ayuntamiento, para cambiar impresiones acerca de si era procedente o no modificar la plantilla propuesta por el Alcalde para el Hospital de Maternidad.

EL HOSPITAL

Terminado el cambio de impresiones se constituyó nuevamente en sesión el Consistorio, esta vez con 19 concejales.

Se dió lectura al Mensaje del Alcalde, y terminada la misma se concedió la palabra al Sr. Celedonio García. Este propuso que se aceptaran las indicaciones del Ejecutivo, en cuanto al equipo del Hospital, no así en cuanto al personal. Y en lo relativo al pago de una anualidad por atrasos a la policía.

Las cantidades votadas, según lo propuesto por el Sr. García, fueron las siguientes:

Para la Policía, $40,233,31.

Para el equipo del Hospital de Maternidad: 9 mil pesos, para dotaciones de los laboratorios y departamento de Rayos X; 5 mil pesos, para ropas de enfermos. Sirvientes y cirujanos; 20 mil pesos, para mobiliario de los salones, comedor y demás departamentos: $7.500,00, para material de curación; $3,375,00, para útiles y objetos de laboratorio; 300 pesos para placas radiográficas; 900 pesos, para efectos de lavandería; $425,00, para repuesto de ropas 900 para efectos de limpieza; y $7,200,00 para consumo de gas y electricidad.

Los gastos de consumo se refieren hasta terminar el actual año económico.

Todas estas cantidades se tomarán del crédito de 120,000,00 que estaba destinado para la construcción de un mercado en el patio de la antigua Plaza de Vapor.

Con respecto a la plantilla para el Hospital de Maternidad, se nombró una comisión de concejales, a propuesta del Dr. Wilfredo Brito, que estudiara lo que debe de hacerse sobre el particular.

Por votación, fueron designados en comisión los siguientes concejales: Carlos Manuel Vázquez, Dr. Roberto F. Tiant, Dr. Guillermo Tapia, José Guillén, Celedonio García, José Castillo, y Juan Antonio Vistuer.

Vistuer usó de la palabra para felicitar a sus compañeros por haber votado el crédito necesario para abonar una anualidad de los atrasos que se deben a la Policía Nacional, y les rogó tuvieran en cuenta también lo que se debe por ascensos a los bomberos para votarlo en su oportunidad.

El Dr. Tapia informó que ya tenía redactada una moción sobre el particular, para estudiarla en el momento conveniente.

Después de breve receso se aprobó el acta de la sesión descripta. Eran las seis y 20.

TEMPORADA DE BAÑOS DE MAR

Ayer le fué elevado al Alcalde por el Secretario de la Administración, Sr. Jiménez Pozo, la ponencia emitida con la subasta para el servicio de baños de mar gratis a los pobres del término.

La adjudicación se hará en el día de hoy, durando la temporada desde el 15 de este mes hasta el último día del mes de septiembre.

No será necesario obtener tarjeta alguna en la Alcaldía, bastando solo dar las generales en el balneario al empleado municipal que se destine para ese servicio.

Los bañistas podrán ir a cualquier hora del día, hasta las seis P. M.

TRABAJOS EXTRAORDINARIOS EN TRANSPORTE Y LOCOMOCION

Aunque todavía no alcanza extraordinaria importancia el trabajo que pesa sobre el Negociado de Transporte y Locomoción con motivo de la renovación de la mala situación económica porque atravesamos han de ser muchas las personas que no matricularán sus máquinas y los que lo hagan esperan al último día del plazo voluntario, ayer el Jefe de ese negociado, Sr. Jorge Savio, indicó al Sr. Carlos M. Peláez, Jefe del Departamento Municipal de Gobernación, la conveniencia de habilitar las horas de la tarde para estos trabajos.

El plazo voluntario debe de vencer el día 21 de los corrientes, pues en los 45 concedidos por la Dirección del Fondo Especial de Obras Públicas, sólo se cuentan los hábiles.

PERMISO CANCELADO A UNA COMPAÑIA

El Gobierno de la Provincia ha trasladado ayer a la Secretaría de Agricultura un oficio participando que se ha cancelado el permiso concedido por el Gobierno Central a la compañía de fianzas «Las Américas», hasta tanto no satisfaga la suma de mil cien pesos que debe al fondo de jubilaciones judiciales.

LA CAUSA 401

Por el Juzgado de Instrucción de la Sección Primera se remitieron ayer al Municipio más expedientes relacionados con la causa número 401 de 1927, que fué sobreseido por los Tribunales de Justicia.

QUIERE TOMAR POSESION

María V. de la Torre solicita del Alcalde le señale día y hora para tomar posesión de su cargo en la Administración Municipal, de conformidad con acuerdo de la Comisión del Servicio Civil.

CARNET DE LA ESCUELA DE INGENIEROS AGRONOMOS

Luis Rodríguez Machín, Jefe de Despacho en la Jefatura del Departamento de Sanidad, tiene en su poder un carnet de la Escuela de Ingenieros Agrónomos y Azucareros, a nombre de Wifredo de la Maza y Brizuela, correspondiente a la matrícula número 25, de fecha 30 de junio de 1930, documento que se encontró en la esquina próxima al Hospital Municipal

Desea el Sr. Luis Rodríguez hacer llegar esta noticia al Sr. de la Maza, quien puede recoger el carnet en la Jefatura del Hospital referido en horas de la mañana.

PENALIDAD AL EQUIPO DEL CANTABRICO

El inspector Sr. Selma elevó ayer un informe a la Jefatura de Espectáculos, proponiéndole determinadas medidas o penalidades, en ocasión del grave accidente ocurrido el domingo anterior en el Stadium Polar, donde celebraban un desafío de foot-ball los equipos de los clubs América y Cantabria.

Propone el Sr. Selma, que los jugadores del Cantabria, Salvador Trueba y Eduardo González, que agredieron al referée, sean suspendidos indefinidamente, y que el equipo todo no pueda jugar durante un período de 30 días.

Este informe lo eleva el Jefe de Espectáculos, Sr. Selma, a la consideración del Alcalde Municipal.

LICENCIAS DE OBRAS

La Jefatura del Departamento de Fomento del Municipio, ha despachado las siguientes solicitudes de licencias, que previo el pago del Impuesto correspondiente, pueden obtenerse en la taquilla núm. 12.

OBRAS MENORES

Avenida 10 de Octubre número 13.1-2, Rodríguez número 174, Santa Catalina esquina a J. A. Saco, Mercaderes número 2, 27 y M. Raimundo Cabrera número 88, Mario entre Calzada y Armando.

OBRAS MAYORES

Mario entre Armando y Calzada de A. Apolo, nueva planta, Carretera Calvario entre Arnao y Torre nueva planta, Avenida 10 de Octubre entre Luz y Pocito letra C. Construir una casa de dos plantas, Gral. Aguirre y Aramburo, Construir un edificio de tres plantas, 11 entre 12 y 14, Reformas y Ampliación, Concepción entre 9 y 10, Colgadizo.

OBRAS SANITARIAS

Espada número 12 B, por Juan Clemente Zenea.

CERTIFICADOS DE HABITABILIDAD

Por el propio Departamento se han expedido las declaraciones de Habitabilidades que se indican a continuación, pudiendo recogerlas recogerla sus propietarios todos los días hábiles de 10.1-2 a 11.1-2 a. m.

Concha y Acierto Calzada Real y Puentes Grandes

ERARIO MUNICIPAL

Movimiento de fondos en las arcas municipales, durante el día once.

Ejercicio corriente $4,316.98. Resultas $1,776,14, Consejo Provincial $1,120,89.

Existencia en caja por todos conceptos era de 1,026,759,78, dividida en esta forma: Para el Fondo de Pensiones a Veteranos y Contingente Sanitario $5,094,80. Por Ejercicio Corriente $594.188 01. De Resultas $40,912,65. Para el Consejo Provincial $8,089,69. De Presupuesto Extraordinario $129,011.84 y por Depósitos $339,462,79.

COBROS

Entre los cobros realizados ese día figuran los siguientes: Por Espectáculos, 1,744 09. Por Cuotas Ocasionales, $343,75 Por la Inscripción de 470 vehículos $26.626 00. Por uso del Matadero Industrial $1.378,75. Por el del Luyanó $313,91. Por Licencias de Obras de Fabricación. $111,96. Por productos del Mercado de Colón, $512,90 y por Industrias en Ambulancia $278,67.

PAGOS

Con cargo al Capítulo de Corriente se ordenaron los siguientes pagos, de alquileres de casas, a los señores que se mencionan.

Juan Guerra, $100,00, Juan J. Valdés, $32.00; José García y Hermano $91,00; Miguel A. Morales, $400.00, Secundino Baños $150,00; Santiago Aspuro, $70.00; Emilio González, $32,00; Tomás Buergo, $32,00; J. Cabrera Benítez $90,00 y Elvira Tarafa, $200,00.

A Calvo y Viera, por suministro $152,00 y por igual concepto $348,00 a Audrain y Medina.

CUATRO INDIVIDUOS AGREDIERON A OTRO CAUSANDOLE VARIAS LESIONES

Un desconocido hizo agresión a un vendedor de periódicos, causándole lesiones de consideración, en Gorgas y Labra

En el centro de socorro de Jesús del Monte, fué asistido de lesiones de carácter menos grave diseminadas por el cuerpo, Luis Averhoff, natural de Cabanas, de 36 años de edad, con domicilio en Jesús Rabí letra E.

Declaró que se las habían ocasionado al agredirlo, cuatro individuos para él desconocido, que le salieron al encuentro cuando transitaba por Yumurí y San Juan, en el Reparto San José, al negarse él a entregarle los cigarros que llevaba para su uso.

—Juan Hernández, natural de Isla de Pinos, de 29 años de edad y vecino de Manrique 35, que se dedica a la venta de periódicos, sufrió lesiones de carácter menos graves, de las que fué asistido en el primer centro de socorro, al ser agredido por un desconocido en ocasión de transitar por la esquina de Gorgas y Labra, desconociendo los motivos que lo indujeran a ello.

—En la esquina de Martí y San José, sostuvieron una riña el chofer Juan Martí Piedra, vecino de Figuras número 4 y Genaro López Montero, domiciliado en Plácido número 19. Este último sufrió lesiones de carácter menos graves diseminadas por el rostro. Ambos según declararon, sostenían una discusión que degeneró en reyerta.

—El vigilante 1275, S. Baluja, presentó ante el oficial de guardia en la Sub-Estación de Luyanó, a Abelardo González Sun, natural de la Habana, de 25 años de edad, peón de ganados y vecino de los corrales del Matadero el Luyanó, al que le habían hecho un disparo.

—Declaró González, que conduciendo una piara de ganado por Concha y Municipio, pasó próximo a él un automóvil cuyo número desconoce y uno de sus seis pasajeros con un revolver que portaba le hizo un disparo, sin que fuera alcanzado.

Hizo constar el vigilante Baluja, que acudió al ruido producido por la detonación, persiguiendo tenazmente el vehículo, sin que lograra el darle alcance.

—Manuel Rodríguez Jiménez, dependiente y vecino de M. Gómez número 150, sufrió lesiones de carácter menos grave, de las que fué asistido en el Hospital Municipal al ser arrollado en M. Gómez y Carmen, por el omnibus 59289, de la empresa Mantilla que conducía Pedro Pablo Quesada Santiuste, estimándose el hecho casual.

—Maximino Tejeiro Rosado, de 14 años de edad y vecino de Rastro número 4, se ocasionó lesiones de carácter menos graves diseminadas por el cuerpo, al caerse de un tranvía cuando se apeaba del mismo en la esquina de Luzuriaga y Rastro.

—En el Primer Centro de socorro, fué asistido de lesiones de carácter menos graves, el menor Alfredo Olivia Hernández de 5 meses de nacido y vecino de Luzuriaga número 174. Se las ocasionó al pegarle con una tabla, una de sus hermanitas, también de corta edad. En tal sentido lo informó a la policía, la mamá de dichos menores Gertrudis Hernández Román.

—El vigilante 529, procedió al arresto de Manuel Castillo Pagés, chofer del auto 9892, con motivo de que con el expresado vehículo, arrolló en P. Gómez y Rastro, ocasionándole lesiones de carácter menos grave a Manuel López Castro, de 7 años de edad y vecino de Arsenal número 50.

PIQUETES
De insectos se alivian pronto con solo untarse el
VICKS VAPORUB
PARA TODA LA FAMILIA

FORMACION DEL CLUB PINAREÑO

Con ese objeto habrá un banquete el 24 del actual

A fin de dejar constituido en esta ciudad el Club Pinareño, que laborará en beneficio de los intereses en general de la provincia occidental, se ha organizado por la comisión designada al efecto un banquete que tendrá lugar el día 24 del actual en el Hotel Saratoga.

Será ese un acto de honda fraternidad entre comprovincianos.

ALFILERES PARA CUELLO

Este ALFILER le ayudará á mantener su cuello en perfecta posición. La excelencia de este Alfiler es debido a que es "KREMENTZ", nombre sinónimo de calidad en todo el mundo. Disfrute la satisfacción que proporciona un ALFILER.

KREMENTZ

ALMORRANAS
Se curan en pocos días con HIDRASOL No. 1 de uso interno. Y pomada HIDRASOL No. 2
¡¡Inofensivo!! Mejor que todo lo que Vd. conoce. ¡¡Maravilloso!! (En Droguerías)

HOY, CONCIERTO EN EL MALECON

Lo ejecutará la Banda del Estado Mayor del Ejército

Programa del Concierto que ejecutará la Banda de Músic del Estado Mayor del Ejército en el Malecón el miércoles 13 de agosto de 1930, trasmitido por la Estación CMC de la Cuban Telephone Co.

A LAS 8 P. M.

1. Marcha de las Mandolinas, J. Franco.
2. Obertura Fra Diavolo, E. F. Auber.
3. Celebrated Menuet, I. J. Paderewski.
4. Fantasía Creme de la Creme, T. M. Tobani.
5. Fantasía de la Zarzuela La Corte de Faraón, V. Llee.
6. Capricho Cubano Ya vivo el Amor, L. Casas R.
7. Danzonete Son igual que el Cocodrilo, A. Díaz.
8. Himno Nacional, P. Figueredo.

Luis Casas Romero M. M.

Primer Tte. Músico Jefe y Director de la Banda, p. s. r.

5 FINCAS URBANAS EN LA HABANA SON SACADAS A SUBASTA PUBLICA

Entre ellas las de un terreno junto al Ferrocarril de Marianao y las de las casas San Pedro 5, y Escobar, B

SUBSANACION DE UN ERROR EN EL REGISTRO CIVIL

Demanda declarada con lugar. También figura entre las mencionadas subastas la de una casa en la calle Montoro

JUZGADO DE PRIMERA INSTANCIA DEL CENTRO
(A cargo del doctor Manuel Gutiérrez Balmaseda)

DEMANDA CON LUGAR

En sentencia de fecha de ayer, por ante el secretario, Pedro Durán Dalís, fué declarada con lugar la demanda seguida por la sociedad Manuel Seijo y Cía. contra Ramón Vallejo Cisneros.

JUZGADO DE PRIMERA INSTANCIA DE ALMENDARES
(A cargo del doctor Carlos de la Torre y G. Llorente)

SUBASTA

Por edicto de fecha de ayer, por ante el secretario suplente José R. de la Rionda, se anuncia para las 9 y 30 de la mañana del día 12 de septiembre entrante, la subasta sin sujeción a tipo de un lote de terreno de 2540 metros 31 centímetros cuadrados de extensión, junto a las paralelas del Ferrocarril de la Habana a Marianao, tasado en doce mil pesos, que fué embargado a Rogelio Severino Ferrer y Ferrer por Feliciana García de la Mora, para el cobro de un crédito hipotecario.

OTRA SUBASTA

En edicto de igual fecha, por ante el secretario Francisco González Lage, se anuncia para las 9 y 30 de la mañana del día 12 de septiembre entrante, la subasta de una porción de terreno en Jesús del Monte, tasada en dos mil pesos que fué embargada a Enrique Luján Pessino por Vicente Novo y Gómez, para el cobro de un crédito hipotecario.

JUZGADO DE PRIMERA INSTANCIA DEL NORTE
(A cargo del doctor Luis Sausa y de la Vega)

UNA CASA EN ESTA CAPITAL

En edicto de fecha de ayer, por ante el secretario Fabio Gárate, se anuncia para las 9 de la mañana del día 12 de septiembre entrante, la subasta de la casa Santa Clara número 5, cuadra comprendida entre San Pedro y Oficios que ha sido tasada en 29 mil pesos y fué embargada a José López Villamil por la Compañía de Seguros El Iris, para el cobro de un crédito hipotecario.

JUZGADO DE PRIMERA INSTANCIA DEL ESTE
(A cargo del doctor Juan M. Valdés Anciano)

SUBSANACION DE ERROR

En sentencia de fecha de ayer, por ante el secretario Antonio Daumy, fué declarada con lugar la demanda seguida por Simona Alonso y Martínez contra el ministerio fiscal solicitando la subsanación de un error cometido en la inscripción de nacimiento de Armando José Alonso.

UN EDIFICIO A SUBASTA

En edicto de fecha 8 de julio pasado—fijado ayer en tablilla— pos ante el secretario Adolfo de Miguel, se anuncia para las diez de la mañana del día 15 de los corrientes la subasta del edificio Escobar letra B, cuadra comprendida entre Salud y Dragones, tasado en 25 mil pesos, que fué embargado a la sociedad Contreras y Mejías por Estela Ruiz y Valdés para el cobro de un crédito hipotecario.

OTRA SUBASTA

En edicto de fecha 7 de los corrientes pos ante el propio secretario, se anuncia para las diez de la mañana del día 16 de septiembre entrante la subasta con el 25 por ciento de rebaja de su avaluo de una casa con frente a la calle Montoro, cuadra comprendida entre Logareño y Bruzón, tasada en 22 mil pesos, que fué embargada a Jesús Martínez Trelles por Guillermo de Zaldo y Beurman para el cobro de un crédito hiptecario.

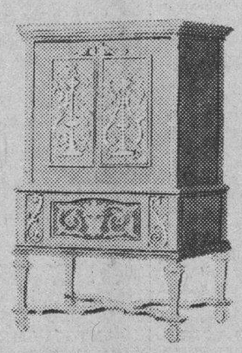

RADIO VICTOR MICRO-SINCRONICO CON ELECTROLA R-E 75 $475

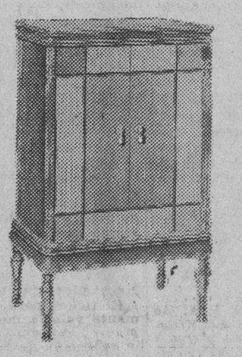

RADIO VICTOR MICRO-SINCRONICO CON ELECTROLA R-E 45 $375

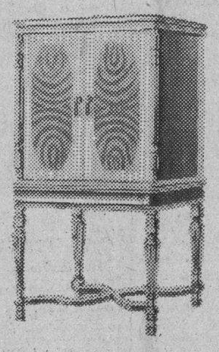

RADIO VICTOR MICRO-SINCRONICO R-52 $275

RADIO VICTOR MICRO-SINCRONICO R-32 $200

Cambiamos su ortofónica de uso por un Radio Victor

Sea cual fuere el tipo de Victrola Ortofónica que Vd. tenga se la aceptamos a cuenta del valor de un Radio Victor. El resto lo paga Vd. en muy económicos plazos mensuales.

Tener un radio, hoy, es tan necesario como la luz eléctrica, la nevera, etc., etc. Tenerlo de la marca Victor es sencillamente poseer el mejor por pureza de sonido.

ESTA OFERTA RIGE SOLO HASTA EL 31 DE AGOSTO

HIS MASTER VOICE

Agencias Victor donde hacen el cambio:

La Casa de la Música
Belascoaín 22..... Tel. U-5458

Universal Music & Commercial Co.
San Rafael 1..... Tel. A-2930

Manuel y Guillermo Salas
San Rafael 14..... Tel. A-4368

Compañía Cubana de Fonógrafos
O'Reilly 89..... Tel. A-3128

Bernardo Barrié
O'Reilly 57..... Tel. A-3262

El Progreso Cubano
Monte 139..... Tel. A-1959

La New York
Real 182. Marianao... Tel. F0-7152

El Palacio de Cristal
Neptuno y Campanario Tel. A-0315

Vda. de Carreras y Cia.
Prado 115..... Tel. A-3462

Distribuidores para Cuba:
Vda. de Humara y Bastra, S. en C.
Ricla, (Muralla) 83 y 85. Tels. A-3498 y M-9093

EL MEJOR insecticida, y a un precio módico

El Black Flag cuesta menos que otros insecticidas, a pesar de ser el más eficaz. Mata infaliblemente las moscas, mosquitos, cucarachas, chinches, pulgas y demás insectos nocivos. Pida Black Flag y fíjese en la bandera negra en la etiqueta.

Se vende también en polvo

BLACK FLAG (BANDERA NEGRA)

El insecticida más mortífero que hay

ANUNCIESE EN EL Diario de la Marina

M.E.C.D. 2016

Todas las Fuerzas de los Afridi, Están Unidas Contra Inglaterra

El "Greater St. Louis" Estaba Anoche Seguro de Batir el Record de Permanencia

CONSIDERANDO INEXPUGNABLE A LA CIUDAD DE PESHAWAR, LOS AFRIDI SE DISPONEN A ATACAR A OTRAS PLAZAS

Todos los sectores de la guerrera tribu han tomado las armas contra Inglaterra, diseminados en todas direcciones

EN UN DIA LOS AVIONES TIRARON 6,000 BOMBAS

Mientras tanto, en el Indostán, se ha intensificado de manera muy notable la campaña de desobediencia contra los tributos

AHMEDABAD, Indostán, Agosto 12.—(AP).— La violencia en la campaña contra el impuesto sobre la sal ha estaliado entre los partidarios de Gandhi en el Indostán hoy, después de varias semanas de tranquilidad. La policía practicó setenta y cuatro detenciones.

La policía armada disolvió una manifestación de voluntarios de la desobediencia civil que ofrecía en venta la sal de contrabando que llevaba en un carro por las principales calles de la ciudad.

La sal fué confiscada y varios voluntarios resultaron heridos en las cargas dadas por la policía.

Durante toda la tarde y hasta bien entrada la noche continuaron los desórdenes, culminando en una carga policiaca contra un numeroso grupo que se negaba a dispersarse.

LOS NEHRU LLEGARON AYER A LA PRISION DE GANDHI

POOMA, Indostán, Agosto 12.—(AP).—Bandit Motilal Nehru y Pandit Jawaharlal Nehru, que fueron traídos a ésta en la mañana de hoy, procedentes de la cárcel de Allahabad, para conferenciar con el Mahatma Gandhi, en la prisión de Yerosa, tuvieron una entrevista con Gandhi esta tarde.

Sir Tej Bahadur Sapru y M. Jayakar, a quienes se debe esta conferencia, visitarán mañana a los tres jefes indostánicos en la cárcel de esta ciudad.

LOS AFRIDI CAMBIAN EL CAMPO DE OPERACIONES

PESHAWAR, Indostán, Agosto 12.— (AP).— El espíritu guerrero de las tribus parece propagarse por toda la frontera de la provincia del noroeste, y mientras tanto, ante la posibilidad de un grave peligro, los ingleses están reforzando las defensas, acumulando fuerzas militares y preparando raids aéreos.

La mayoría de los afridi que habían puesto sitio a esta ciudad estratégica durante una semana, se han retirado en vista del constante bombardeo tanto por parte de los aviadores como de la artillería de los fuertes, pero las escasas noticias que se reciben del campo indican que se han diseminado en todas direcciones y que todos los sectores de la tribu han tomado las armas contra Inglaterra.

Agregan los mensajes que un contingente de Orakzis, cuyo número no ha podido determinarse todavía, a los que se conoce con el nombre de massozais, atacó a Badama el sábado y los chamkennis se preparaban para realizar otro ataque, que impidió la llegada de las fuerzas aéreas.

Peshawar se encuentra tranquilo y los atacantes se han retirado por completo de sus alrededores. Un grupo atacó anoche a las patrullas que hacían el recorrido por los alrededores, pero se retiró al amanecer.

Mientras tanto llegan nuevas tropas en camiones blindados y por tren, procedentes de Lahore. Las puertas de la ciudad se abrieron para recibir a las tropas, pero los trenes ordinarios tienen que detenerse en Nowshera y seguir viaje en automóvil los pasajeros.

Las comunicaciones telegráficas con Lahore quedaron restablecidas hoy, pero Charsadda está incomunicado todavía.

Se atribuye a las seis escuadrillas aéreas de servicio en este sector la destrucción de los planes de las tribus, las que pensaron en un principio en realizar un ataque en masa a la ciudad. En un solo día, los aeroplanos dejaron caer 6.000 bombas pequeñas y diariamente han estado atacando a los distintos grupos enemigos.

Los tribeños escondidos en las zanjas del sur de Sorozai han sido ametrallados de manera efectiva por los aparatos aéreos en el día de ayer.

Se cree que los afridi no han decidido retirarse de las cercanías de Peshawar por causa de las bajas que hayan sufrido, sino que, entendiendo que es inexpugnable la plaza, han pensado en llevar su campaña contra otros lugares menos defendidos de la frontera. Hasta es posible que estén escondidos varios grupos de afridis en las huertas que rodean a Peshawar esperando el menor descuido de las tropas británicas, pero es evidente que el grueso principal de los rebeldes se ha alejado.

ATACAN LAS TRIBUS A DISTINTOS PUEBLOS DE LA FRONTERA

PESHAWAR, Indostán, Agosto 12.—(AP).—Los aviadores británicos realizaron el rescate de algunas mujeres que se habían quedado en Parachinar, cuando las tribus Afridi, a las que se unieron las de Orazaki, suspendieron temporalmente su ataque contra Peshawar para concentrarlo sobre un lugar situado al oeste.

El teatro de la guerra se ha trasladado desde Peshawar hacia Parachinar y Kmat, cuando el enemigo se dió cuenta de que la primera de las ciudades es inexpugnable.

Las fuerzas del gobierno están adoptando enérgicas medidas contra los tribeños.

Un gran contingente de afganes atacaron ayer el pueblo de Chichas, dando muerte a varios residentes así como a tres miembros de la milicia.

Las últimas informaciones convienen que en el actual movimiento se hallan comprometidas todas las sectas de los afridi.

543 HORAS EN EL AIRE TENIA AYER EL "SAINT LOUIS"

Anoche le faltaban sólo once horas para ganar el record

DE LOS HERMANOS HUNTER

Después de ganado el triunfo seguirán volando lo posible

SAN LUIS, agosto 12. (A. P.) — El monoplano «Greater St. Louis», que está haciendo un vuelo de resistencia, piloteado por Dale Jackson y Forest O»Brine, volaba perfectamente a las diez y once minutos de la noche de hoy, con 543 horas de permanencia continua en el aire. En ese momento el aparato estaba a once horas de «distancia» del record hecho por los hermanos Hunter, en Chicago.

Jackson y O»Brine esperan hacer un nuevo record el miércoles por la mañana, pero eso no quiere decir que aterricen inmediatamente después de volar una hora más que los hermanos Hunter, que estuvieron 554 horas seguidas en el espacio en julio último, admirando a todos con su espléndida proeza.

Los dos pilotos que están al borde de resonante triunfo, pues esta noche se sabía que el motor del Greater St. Louis funciona perfectamente, hicieron el año pasado otro gran record, de 420 horas consecutivas, en el St. Louis Robin, del mismo tipo que el aeroplano que utilizan ahora. Si mañana recuperan el record serán los únicos aviadores de los que han hecho vuelos de resistencia, que reconquistan un record después de haberlo perdido.

Para resarcir a los aviadores de los gastos del actual vuelo, pues para completar el dinero necesario O«Brine tuvo que vender la semana pasada, uno de sus automóviles, ya están llegando ofertas de premios importantes. Una compañía petrolera ha anunciado que dará a los dos pilotos cien pesos por cada una de las 70 primeras horas posteriores a la en que rompan el record de los Hunter. Se sabe que otras empresas donarán sumas importantes, cuando la hazaña sea una realidad.

SE DESMIENTE LA NOTICIA DE QUE LEON TROTZKY HAYA DEJADO SU RETIRO PARA TRATAR DE SU REGRESO A RUSIA

Este jefe bolchevique desterrado, reside en la Isla de Prinkipo y se dijo que iba a Franzenband, Checoeslovaquia

SOBRE LAS RELACIONES RUSO-NORTEAMERICANAS

Osinsky, miembro del Consejo Supremo Económico califica aquéllas de absurdas y pide que establezcan las normales

ESTAMBUL, Agosto 12.—(AP).—León Trotzky, jefe bolsheviki desterrado pasó el día de hoy tranquilamente en su residencia de la isla Prinkipo, en el mar de Marmara. Las noticias que se han publicado en el extranjero diciendo que se encuentra en Checoeslovaquia y los Balcanes, carecen de fundamento.

La Agencia Telegráfica Judaica informó hoy que los periódicos de Bratislava anunciaban que León Trotzky pasó por dicha ciudad rumbo a Franzenbad, Checoeslovaquia, para celebrar una conferencia acerca de su posible regreso a Rusia.

Agregaba la Agencia en cuestión que en Franzenbad se reuniría Trotzky con Georges Tchitcherin, excomisario de Relaciones Exteriores, que dimitió el 21 de julio, y con C. A. Lunacharsky, Comisario de Educación del Soviet.

DICEN QUE NO ES CIERTO

BRATISLAVA, Checo-Eslovakia, Agosto 12.—(AP).— El periódico Anap declara hoy incierta la noticia de que León Trotzky, jefe soviético exilado de Rusia desde hace años, y el que pasó hoy por esta ciudad en dirección a Franzenbad, está gestionando su regreso a Rusia. Se dijo que Trotzky iba allí a conferenciar con Georges Tchitcherin y Anatolio Lunacharsky, líderes eminentes del comunismo ruso.

ARTICULO DE OSINSKY SOBRE LAS RELACIONES RUSO-NORTEAMERICANAS

MOSCU, Unión de las Repúblicas Soviet, Agosto 12.— (AP).— El periódico «Pravda» publica hoy un artículo firmado por H. Osinsky, miembro del Consejo Supremo Económico, calificando de absurdas las actuales relaciones entre Rusia y los Estados Unidos. Pide el restablecimiento de las relaciones diplomáticas normales como el único medio de resolver los problemas comerciales y financieros de los dos países.

El artículo, que se considera inspirado por el gobierno, se interpreta por los observadores como un aviso oportuno a los senadores de los Estados Unidos Burton K. Wheeler, de Montana; Bronson Cutting, de New México y A. W. Barkley, de Kentucky, que están haciendo una excursión por Rusia para estudiar su desenvolvimiento económico.

El autor del artículo da a entender claramente que no se trata del «reconocimiento», manifestando que «de los que, durante trece años no han encontrado la oportunidad de reconocernos, no necesitamos ninguna sanción legal para nuestra existencia oficial. Todo lo que necesitamos es un cambio de relaciones diplomáticas normales en las cuales dos países poderosos, pero económica y políticamente distintos, indican la necesidad de su pacífica existencia.

«Cuando antes se den cuenta los círculos oficiales de los Estados Unidos de que éste es el único camino a seguir, más pronto llegará el final de la desafortunada situación existente entre los dos países».

SANTO DOMINGO, agosto 12. (AP) Charles B. Curtis, Ministro de los Estados Unidos llegó esta mañana para ocupar de nuevo su puesto. También llegó el Dr. Laurentino Olazcoaga, Ministro de la Argentina en la Habana, quien asistirá, como Embajador Extraordinario de su país a la toma de posesión del Presidente Trujillo, el 16 de agosto.

HA FALLECIDO EL GENERAL INGLES H. SMITH-DORRIEN

Era uno de los soldados más famosos de la Gran Bretaña

TENIA 72 AÑOS DE EDAD

Su táctica en Mons, en 1914, fué censurada y alabada

CHIPPENHAM Inglaterra, agosto 12 (AP). — El general Sir Horacio Smith Dorrien, de 72 años de edad, uno de los más famosos soldados británicos, falleció esta mañana sin que recuperase el conocimiento desde que sufrió un accidente de automóvil en el día de ayer.

El general Smith Dorrien mandaba el segundo ejército de fuerzas expericionarias británicas en 1914-15 y en 1910 era ayudante del Rey Jorge. Se retiró en 1923.

La táctica del general Smith Dorrien en Mons, en 1914, fué objeto de censuras y alabanzas para este militar, que comenzó el ejercicio de las armas en 1876.

Se opuso el general Smith Dorrien a la orden de retirada que dió Sir John French creyendo que de llevarse a cabo significaría el desastre. Contraviniendo las órdenes del jefe, reunió a sus oficiales y les dió la consigna de continuar el ataque a Mons.

Después de la batalla Sir John elogió a Smith Dorrien, pero como cambiara inmediatamente de manera de pensar, hizo público que la resistencia de su subordinado en Locatreau había sido innecesaria.

Por diferencias con el comandante en jefe de las fuerzas inglesas en Francia, Sir Smith Dorrien tuvo que regresar a Inglaterra, y después de una breve estancia en su país natal, recibió la orden de hacerse cargo de las operaciones contra los alemanes en el Africa oriental. Enfermó durante el viaje y se vió obligado a regresar a Inglaterra. En 1918 se le dió el mando de Gibraltar, donde estuvo hasta 1923 en que se retiró.

PLAZAS GRATUITAS EN LA ESCUELA NAVAL HAN SIDO CONCEDIDAS A LOS NIETOS DEL INVENTOR ISAAC PERAL

El Alcalde de Huelva ha dado orden de que las carnes y pescados, sólo se vendan por la mañana, en el verano

FALLECIMIENTO DE UN INGENIERO REPENTINAMENTE

Un auto-camión cargado con cuatro mil kilos de café, cayó al Guadalquivir, siendo salvados los ocupantes del vehículo

Andalucía, Agosto.

Málaga cordobeses en Málaga. Actos oficiales. El banquete de la Diputación. El acto de la Prensa. La muerte de un ingeniero.

Ha sido un verdadero acontecimiento local la llegada de las autoridades y periodistas cordobeses, que vinieron a devolver la visita que los malagueños le hicieron.

El sábado último la estación de los Andaluces se veía llena de las autoridades, prensa y representantes de corporaciones.

Como ocurre por desgracia, y tolerancia constante, el tren llegó con más de una hora de retraso.

De Córdoba venían el Gobernador señor Atienza, el Alcalde de la ciudad señor Jiménez, varios Diputados y concejales y representantes de los periódicos de la ciudad de los Califas.

Desde la estación marcharon todos reunidos a la verbena de los baños del Carmen.

Al día siguiente, a las doce de la mañana, fué la inauguración oficial de la lápida en que a la antigua Alameda de Carlos Haes se le concede el nombre de Córdoba.

Por la mañana se verificó un fraternal almuerzo, en el clásico ventorrillo de Antonio Martín, que resultó animadísimo, y a las nueve de la noche se verificó en los Baños del Carmen el banquete con que el Ayuntamiento obsequió a sus huéspedes. No escasearon los brindis, siendo notables los pronunciados por los Alcaldes de Córdoba y Málaga.

Bien merece párrafo aparte el banquete que la Diputación Provincial ofreció a los cordobeses en la tarde del domingo.

Tuvo lugar en el nuevo comedor del Caleta Palace y hemos de confesar que pocas veces asistimos a banquete tan espléndido como el indicado. La presentación, la calidad y números de platos y el servicio corrieron parejas. Así lo hicieron también constar casi todos los que asistieron.

El Presidente de la Diputación señor Hurtado Janer, abogado que honra nuestro foro, hizo elocuentemente el ofrecimiento del acto, antes de comenzar éste, contestándole con no menos brillantez el Director del Diario Liberal de Córdoba, señor Baro.

Servido el almuerzo, el Gobernador de Córdoba hizo uso de la palabra, ocupándose de las bellezas de nuestra región y de la vida periodística, en magníficos párrafos interrumpidos por los aplausos.

Habló a continuación el Gobernador de Málaga señor Queipo de Llano y en nombre de la Prensa de Málaga el Cronista de la Provincia, firmante de estas cuartillas, terminando los brindis el periodista cordobés señor Aguilera.

Fué un acto de fraternidad.

La Asociación de la Prensa Malagueña también dedicó un Champan de honor a los compañeros de Córdoba.

El salón resultó pequeño para los asociados y personas invitadas.

El Presidente de la Asociación señor León y Donaire, pronunció un soberbio discurso esmaltado de sentidos párrafos, que fueron aplaudidos.

No menos digno de mención fueron las palabras del Director del «Imparcial», hoy Gobernador de Córdoba Sr. Atienza describiendo las injusticias y desengaños que el periodista sufre y la nacesidad de obtener ventajas, que no se han pensado hasta ahora en lograr, de aquellos cuyas reputaciones la prensa hizo.

El cordobés señor Zarazá leyó unas bien escritas cuartillas y el señor Cantero una poesía.

Benito Marín, el Redactor Jefe de la «Unión Mercantil» terminó con oportunas frases.

Para todos hubo aplausos.

Repentinamente cuando se disponía a marchar a las oficinas de los Ferrocarriles Andaluces, ha fallecido el Director de las mismas Don Manuel Jiménez Lombardo.

Era un ingeniero de grandes prestigios a quien se debían obras de tanta importancia como el Pantano del Agujero, que ha logrado evitar las inundaciones en Málaga que tantas víctimas costaron en tiempos pasados

La causa de su muerte ha sido una angina de pecho.

Estas semanas anteriores estuvo muy preocupado con el anuncio de huelga de los ferroviarios.

SEVILLA.—LA HUELGA DE MARCHENA.— ACCIDENTE AUTOMOVILISTICO.— RUMORES NO CONFIRMADOS.— ROBOS DE TRENES

Los campesinos de Marchena afiliados a la Casa del Pueblo, han iniciado una huelga. Se fundan, principalmente, en no haber sido aceptadas por los Patronos algunas de las bases de un contrato colectivo de trabajo presentado por la Asociación.

Los patronos alegan que en ese contrato habían cláusulas tan lesivas a sus intereses que el aceptarlas sería su ruina.

Tanto las autoridades como el Sindicato Agrícola han interpuesto su influencia, más inútilmente.

Se espera llegar al arreglo, renunciando los obreros a varias de sus exageradas peticiones.

En Sevilla marchaba por la ribera del río, conducido por el chofer Juan Domínguez Redondo, un autocamión cargado con cuatro mil kilos de café, cuando al dar marcha atrás, el vehículo cayó al Guadalquivir.

Al ver que el conductor y su ayudante Julián Esteban Pozuelo, iban a perecer, dos marineros del vapor «Anita» se lanzaron al agua y sacaron a los dos náufragos, aunque en gravísimo estado.

Los buzos trabajan para el salvamento del camión y del café.

La audacia rateril llegó a cometer un robo de varias cajas de municiones propias del Ejército, en un vagón del ferrocarril de Madrid a Sevilla.

Todas las gestiones eran inútiles; pero la guardia civil ha descubierto al fin a los ladrones.

Detenido como sospechoso en Lora del Río, un sujeto llamado José Fuentes Morillas, apodado «El Veneno», no solo confesó su culpabilidad en ese y otros importantes robos, sino que denunció a sus cómplices, los cuales están ya detenidos.

Las municiones robadas han podido también recuperarse; hallándose tres de las cajas en el domicilio de un tal Indalecio Castaño, que las había comprado a bajo precio.

Este individuo y su mujer se hallan también presos.

CADIZ.—Un pueblo que desea emanciparse.—Genio justo.

Cientos de vecinos de la histórica aldea de Barbate han dirigido nuevos escritos al Ayuntamiento de Veger de la Frontera, solicitando su emancipación y conversión en municipio propio conforme a lo establecido en el artículo 16 del Estatuto municipal.

Fundamentan la petición en el imperativo del progreso que sitúa a la aldea en el plano de prosperidad y desarrollo superior a muchos municipios, tanto por la sriquezas presentes como por las futuras, y se comprometen a sufragar la parte proporcional que les corresponda, en los créditos en contra que el Ayuntamiento de Vege retenga, así como a beneficiarse, en caso contrario, con los saldos que hubiere a su favor.

Efectivamente en un período de pocos años Barbate ha adquirido gran importancia, no solo por su importancia agrícola, sino por las industrias allí establecidas.

El Gobierno acaba de dictar una disposición que ha producido excelente efecto en la opinión y particularmente entre los Marinos.

Ha concedido plazas gratuitas en la Escuela Naval Militar y en la Academia Naval, a los nietos del inolvidable Isaac Peral, inventor del Submarino.

Entre las familias del Departamento de San Fernando se comenta muy favorablemente el acuerdo Oficial y se hacen proyectos para cuando lleguen los favorecidos a la población, donde pasó el glorioso Oficial tantas alegrías y tantas amarguras.

Hora es ya de que se vaya comprendiendo cuanto valía el ilustre marino.

HUELVA—MEDIDA SANITARIA

El Alcalde de Huelva ha dictado una orden que la opinión aplaude, aunque ha de dar origen a lamentaciones de algunos industriales.

Ha ordenado que en lo sucesivo, hasta que llegue el invierno, las carnes aves de caza, pescado y otros géneros de alimentación solo podrán venderse hasta las once de la mañana.

Llegada esta hora lo que no se haya vendido tendrá que desaparecer de los puestos y en caso contrario se decomisará.

Narciso Díaz de Escavar.

EL "R-100" SALE PARA INGLATERRA

Esta noche iniciará el gran dirigible su segundo vuelo

AERODROMO DE SAN HUMBERTO, agosto 13. (Miércoles).—(A. P.) El dirigible británico R-100 partirá a las nueve de la noche de hoy en dirección a Inglaterra, iniciando su segundo vuelo trasatlántico.

Anoche, cuando ya se comenzaban a hacer los preparativos finales de la partida, se dijo que el R-100 puede ser la avanzada de una serie de dirigibles mayores y más veloces, que establecerán una línea regular de comunicación entre Inglaterra y Canadá.

Cuando el R-100 amarre en el mástil de Cardington, Sir Denninston Burney, su diseñador, presentará al gobierno de Londres sus planes para un servicio bisemanal de dirigibles entre las costas británicas y las canadienses. Después de una entrevista con el Primer Ministro Bennett, ayer por la tarde, Sir Denniston dice que el Canadá apoya su proyecto y que en ciertos centros comerciales también se le ha prometido ayuda.

Aunque no se conocen los detalles del magno plan, se sabe que Sir Denniston sugerirá a los dos gobiernos que adelanten el 75 por ciento del costo de construcción de un dirigible de doble tamaño del R-100, con bajo interés, y que ambos contraten el transporte de seis toneladas sémanales de correo, a cinco mil pesos la tonelada.

EL AUTOR DE UN DOBLE CRIMEN

José Stefanowsky es el que mató a los esposos Stevanovicz

CAMBRIDGE, Estado de Massachusetts, agosto 12. (A. P.)— Warren L. Bishop, fiscal auxiliar del condado de Middlesex, dijo anoche que José Stefanovsky ha confesado haber dado muerte a los ancianos agricultores esposos Stefanovicz, quienes le tenían empleado como jornalero en su granja.

Según la confesión, amo y criado fueron el 11 de junio a ver una vaca enferma. Ya en el campo, el último agredió a Stefanovicz con un palo grueso, derribándole. La esposa acudió al escuchar los gritos, y entonces el criado, para ocultar su crimen la ató también a golpes. Después enterró a los dos cuerpos y unos días más tarde, tras de realizar algún ganado que había en la finca, huyó.

GRAN EXPLOSION AYER EN BERLIN

Murieron dos hombres, otro ha desaparecido y 6 se quemaron

BERLIN, Estado de New Hampshire, agosto 12 AP. Una tremenda explosión voló hoy siete de los ocho pisos de la planta refinadora que la Brown Company tiene en esta población, para fabricar rayón (seda artificial)

Esta noche se anunció que dos hombres perecieron, uno ha desaparecido y seis más sufrieron quemaduras graves en la voladura.

Mientras el Boxeador Argentino...

(Continuación de la pág. PRIMERA)

cadetes con una ametralladora Nada más lejos de la verdad. El primer lugar, declaro modestamente que no sé manejar una ametralladora, además de que no soy un hombre sediento de sangre.

Kundt afirmó que su actitud consistió en conservar el orden, pero que se encontró en la curiosa situación de que no tenía ninguna autoridad sobre él y que se vió solo ante una grave situación. Una de sus órdenes, erróneamente interpretada, provocó la rebelión de los cadetes.

Dijo también que la revolución no fué una sorpresa para él, pues conocía todas las maquinaciones que se estaban realizando dentro del Ejército y estaba convencido de que la revolución estallaría de un momento a otro.

Agregó el general Kundt que no conoce el paradero del expresidente Hernando Siles y que él partió de La Paz tranquilamente. Respecto de la revolución de Hinojosa manifestó que no tenía ninguna relación con los acontecimeintos del 22 de junio.

Cuando el redactor de «El Comercio» trató de conocer su opinión acerca de la persona que probablemente asumirá la presidencia de la República boliviana, el general Kundt dijo:

«El orden prevalece en todo el país, y si la Junta Militar permite la celeración de elecciones honradas, probablemente será elegido Presidente Carlos Calvo. «No cree Kundt que los viejos políticos tengan probabilidades de triunfo.

Kundt reiteró su profundo amor a Boliva, diciendo que se sentía orgulloso de haber organizado un espléndido ejército al que jamás olvidará. Añadió que había pasado los mejores días de su vida en ese país.

«No piensa usted volver algún día a Bolivia» se le preguntó.

«No; abandono a Bolivia para siempre», contestó Kundt sonriendo y añadió irónicamente: «Suramérica para los suramericanos».

LOS ESTUDIANTES CHILENOS NO VOLVERAN A LAS CLASES HOY

SANTIAGO DE CHILE, agosto 12. (AP) Los estudiantes universitarios, reunidos en asamblea, acordaron hoy por aclamación no volver a las clases mañana, mientras no sean puestos en libertad los estudiantes que están detenidos y no se deje sin efecto las sanciones aplicadas por las autoridades universitarias a otros de sus camaradas.

El intendente de Santiago, señor Santiago Arturo Acevedo ha presentado dimisión, por motivos de salud.

LINDBERGH HABLA DE TRANSPORTES

Conferencia de navegación aérea, ayer en Williamstown

WILLIAMSTOWN, Estado de Massachusetts, agosto 12 (A. P.) —El coronel Charles A. Lindbergh, expuso hoy en la conferencia de navegación aérea, ante el Instituto de Política, algunas de sus ideas para que sean más fáciles las comunicaciones internacionales por el aire. —Al ser mayor la experiencia y perfeccionarse los aeroplanos—dijo el coronel Lindbergh—vemos que el interés de este país no es solamente la comunicación entre sus diversos Estados, sino la de mejorar su contacto por el aire con otras naciones, especialmente México y las de Centro América, al menor por ahora.

—Hay grandes oportunidades para hacer el transporte de pasajeros y expreso de manera más rápida que actualmente, si podemos obtener una serie de ordenanzas sencillas y claras, y conseguir una serie de formas especiales para el transporte internaconal, y obtener al mismo tiempo que cooperen los diversos países a los que sirven las líneas aéreas ya establecidas desde los Estados Unidos.

El coronel Lindbergh terminó diciendo que el aviador particular internacional tiene derecho a la máxima ayuda, porque no tiene organización que le facilite los informes que necesita para sus vuelos.

JAPON CONSTRUIRA UN GRAN DIRIGIBLE

No quiere quedarse rezagado respecto a los Estados Unidos

(Especial para el DIARIO DE LA MARINA)

Por LADY DRUMMOND

Por noticias de Tokio me entero de que el gobierno japonés tiene en proyecto la construcción de un gigantesco dirigible del tipo Zeppelin.

La notable demostración hecha por el Graf Zeppelin en su vuelo alrededor del mundo el año pasado, cuando efectuó la etapa más larga realizada hasta entonces— de Berlín a Tokio, en 92 horas — impresionó favorablemente a los peritos oficiales jajoneses y el éxito de la travesía a la América del Sur resultó de influjo decisivo para aquel gobierno.

Se han pedido detalles, planos, probable radio de vuelo de un dirigible de seis millones de piés cúbicos es decir un tercio mayor que el Graf Zeppelin. Aunque los ingenieros nipones irán a los Estados Unidos a la par que a Alemania, puede asegurarse que el pedido se hará a los astilleros alemanes, porque pueden construir un aerostato de esa clase un treinta y cinco por ciento más barato que los norte americanos.

Como Inglaterra no ha demostrado aún su superioridad con el R-100 o el R-101, no se tendrán en cuenta sus construcciones para los planos del dirigible japonés, aunque se estudiarán los tipos ingleses.

El «blau-gas», un nuevo combustible, que da al Graf Zeppelin un radio de vuelo de hasta 140 horas, será indudablemente usado por los japoneses.

El experimento de construir un zeppelin no resultará costoso para el Japón. Un muelle para dirigibles o un hangar, cuesta más que el aerostato mismo, y los japoneses tienen ya uno excelente en Kasumigaura, cerca de Tokio, que sólo necesita elevar lo suficiente el techo para que albergue un dirigible del tamaño propuesto.

La circunstancia de que los Estados Unidos estén construyendo un gigantesco Zeppelin para su armada, y que se proyecte establecer una línea norteamericana de dirigibles tipo Zeppelin de California a Honolulú y, con el tiempo, hasta Manila, puede considerarse como uno de los factores que han decidido al Japón a no quedarse rezagado en la construcción de aparatos menos pesados que el aire.

SANIDAD CONTRA LA MOSCA NEGRA

A causa de su desaparición será aquélla menos severa

WASHINGTON, agosto 12 (AP) El secretario de Agricultura Hyde anunció hoy que desde el 15 de agosto se modificará las ordenanzas de la sanidad vegetal contra la mosca del Mediterráneo o mosca prieta. Desde esa fecha se suprimirá las demandas de esterilización de los cargamentos de frutas y vegetales.

Los ssfuerzos de las autoridades de la Florida, en combinación con las medidas de la Secretaría de Agricultura, han sido tan efectivos, que justifican menor severidad de las restricciones. En los últimos once meses sólo se ha comprobado tres casos de presencia de la mosca prieta, lo cual es tan poco, que no hayya verdaderos motivos para que se cumpla por más tiempo en toda su rigidez las ordenanzas implantadas originalmente.

Ya no habrá que esterilizar los cargamentos de frutos que vayan hacia el Nordeste y Centro Oeste, aunque sí los que sean enviados a diez y ocho Estados del Oeste y Sur, productores de frutas cítricas.

LOS REYES DE RUMANIA DE ACUERDO PARA LA CORONACION

VIENA, Agosto 12. (AP).—La Radio Trasatlántic informa esta noche que el Rey Carlos y la Reina Elena de Rumania han convenido un procedimiento en virtud de cual se llevará a cabo la coronación el 15 de Octubre.

Aunque para entonces se habrá declarado que el divorcio de los entonces Príncipes es ilegal, por cuanto se dictó durante la ausencia del heredero al trono de Rumania, la Radio dice que los Reyes no reanudarán la vida matrimonial, sino que continuarán separados.

HA SUSPENDIDO EL VIAJE, HOOVER

Representará a Cuba en la conferencia sobre comercio

WASHINGTON, Agosto 12.—(AP) —El Presidente Hoover suspendió hoy su proyectado viaje de descanso al Oeste, alegando que la difícil situación agrícola creada por la sequía le abliga a permanecer en Washington.

El jefe del Ejecutivo anunció su decisión poco después del Consejo de Secretarios. La única medida adoptada hoy en beneficio de los damnificados por la seca, es la reducción de los fletes ferroviarios en un cincuenta por ciento, para facilitar el movimiento del heno, los alimentos, el agua y el ganado en pie.

Toda otra acción oficial ha quedado pospuesta hasta el jueves, cuando se celebrará en Washington una conferencia del Presidente, los Gobernadores de los doce Estados más afectados por la sequía, y algunos altos funcionarios.

MOVIMIENTO MARITIMO

NUEVA YORK, Agosto 12. — (AP)—Hoy llegarin a este puerto los vapores Orizaba, de la Habana, y Nordlys de Cárdenas.

A Filadelfia llegó el Domino, de Tarafa.

A Norfolk llegó el Berwindlea, de la Habana, saliendo el Denpark, para la Habana, y el Randwijk, para puertos cubanos.

79 VICTIMAS DEL CHOQUE DE DOS VAPORES CHINOS

TOKIO, agosto 13 (iércoes) (A. P.)— Los setenta y nueve tripulantes y pasajeros del vapor chino Tung-On, han perecido, según las indicaciones, al chocar aquel con otro buque junto a la península de Shantung.

NUEVA OFENSIVA DE LOS TURCOS

La comenzó el general Salikh contra los kurdos rebeldes

ISTAMBUL, Turquía agosto 12. AP. el general Saliskh Pachá, comandante de las fuerzas turcas que luchan con los kurdos rebeldes cerca de la frontera de Persia, ha comenzado una nuevo ofensiva contra los tres mil rebeldes atrincherados en la vecindad del monte Ararat.

Las tropas turcas cruzaron ayer la frontera, ocupando posiciones en la región de Aghridagh, con objeto de exterminar a los insurgentes. Algunos de los kurdos rebelados son nativos de Turquía y otros de Persia, pero todos pasan la frontera cuando les viene en ganas.

DESTRUIDA UNA GRAN SINAGOGA

La mayor de Rumania ha sido quemada intencionalmente

BUKAREST, Rumania, agosto 12 (A. P.) — La agencia telegráfica judía informa que un incendio intencional ha destruído la mayor sinagoga de Rumania, situada en Sighet-Maramaros. Un destacamento militar no pudo contener las llacas, de las que se desprendía penetrante olor a petróleo.

Se atribuye el incendio a los elementos antisemitas. La sinagoga era famosa por la colección de reliquias hebreas que guardaba.

NO SABEN NADA DE UN MINISTRO

El desaparecido es Bethlen, primer ministro húngaro

BUDAPEST, Hungría, agosto 12. (AP).—Circulan muchos rumores acerca del paradero del primer ministro Bethlen, que salió del país hace una semana sin anunciar públicamente su destino ni el propósito del viaje.

Algunos creen que ha ido a Londres para tratar de los problemas financieros y económicos con Lord Rothermore, que ha demostrado siempre el mayor interés por las cuestiones húngaras.

HAWKS, EN BUSCA DE OTRO RECORD

LOS ANGELES, California, agosto 13 (Miércoles) AP. Frank Hawks aviador que ha hecho el vuelo del Atlántico al Pacífico e nel mínimo tiempo, anunció anoche que despegará aquí a las dos de la madrugada de hoy, para repetir el mismo record volando del Pacífico al Atlántico, sin escalas. El record en cuestión lo tienen los esposos Lindbergh.

LAS RELACIONES ENTRE ESTADOS UNIDOS Y PANAMA

UNIVERSITY, Estado de Virginia, Agosto 12. — (AP) — El Ministro de Panamá en los Estados Unidos, Ricardo J. Alfaro al tratar hoy de las relaciones américo-panameñas en el Instituto de Asuntos Públicos, dijo que Panamá no se ha beneficiado comercialmente con el Canal, debido a que los Estados Unidos se han excedido en sus derechos.

LA MUERTE DEL DOCTOR DOELTER

Era considerado como el más notable minerólogo mundial

VIENA, Agosto 12.— (AP).— El doctor Cornelio Doelter, considerado como el más notable minerólogo del mundo, falleció hoy en ésta a los ochenta años de edad. Fué profesor de la Universidad de Viena y dió muchas conferencias sobre mineralogía y química de los minerales.

El doctor Doelter es autor de unas doscientas disertaciones sobre minerales y de nueve obras científicas que tratan de los minerales química, geología y geografía, una de ellas muy conocida en todos los centros científicos, que consta de ocho volúmenes y se titula «Química de los minerales».

Nació el doctor Doelter en Puerto Rico. Sus padres fueron Cornelio Doelter, que poseía una plantación en Puerto Rico durante los días de la esclavitud, y Francisca Cisterich y de la Torre.

DAÑO EN FRANCIA POR LAS LLUVIAS

Tantos como ha causado el calor al trigo en los E. U.

PARIS, Agosto 12.—(AP).— El ministro de Agricultura Fernando David dijo hoy a sus compañeros de gabinete, en el consejo celebrado esta mañana, que las lluvias han causado daños en las áreas del trigo francesas en proporción a las pérdidas que ha producido el excesivo calor en los sembrados de cereales de los Estados Unidos.

OCHOA VELAZQUEZ ESTA MUY ENFERMO

Ocupa el cargo de ministro de la Guerra en Honduras

TEGUCIGALPA, Honduras, agosto 12 (A. P.) El ex candidato presidencial José María Ochoa Velázquez, hoy ministro de la Guerra, se encuentra gravemente enfermo.

Las lluvias copiosas que cayeron hasta el pasado abril cesaron en ese mes, causando grandes daños a las siembras de granos, principalmente la de maíz y otros. Los agricultores están alarmados y han pedido al Gobierno que tome medidas apropiadas para impedir que el mal sea mayor, al escasear aquellos en el país.

EL CAPITAN DEL VAPOR "SAN GIL"

Se suicidó impulsado por las hondas dificultades económicas

LONDRES, Agosto 1p. — (AP) — La United Fruit Company dió esta noche una declaración oficial en la que se explica la desaparición del capitán Leslie E. Large, del vapor "San Gil", cuando éste navegaba de la Habana a Puerto Castilla, diciéndose que ese oficial se suicidó, tirándose al agua. Los demás oficiales del San Gil son de la misma opinión.

Parece que el motivo del suicidio fueron las dificultades financieras que sufría el capitán Large.

LA CORONACION DEL REY CARLOS

Dícese que se llevará a efecto el 15 de octubre

PARIS, agosto 12 AP. Noticias de Bukarest a la agencia Havas informan hoy que el Rey Carol de Rumania será coronado el 15 de octubre.

El anuncio tiene carácter semioficial, lo cual da a entender que las dificultades matrimoniales de Carol y la Reina Helena han sido resueltas. Se cree que la coronación será conjunta, ciñiendo la corona el Rey y la Reina al mismo tiempo.

El consentimiento de la soberana será conseguido en las próximas conferencias de Sinaia, entre ella, Carol, el Primer Ministro Maniu y el Ministro rumano en Londres, M. Titulescu.

M.E.C.D. 2016

LA GRAN LIQUIDACION

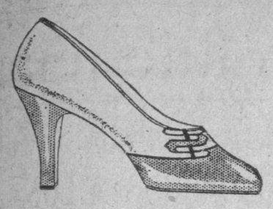

De $3 y $5

ha sido ampliada con nuevos modelos

VEALOS

UNCLE SAM

SAN RAFAEL 1-C

UNA CONFERENCIA DEL DR. C. M. PALMA

Hablará por Radio sobre el indulto y rebaja de penas

El criminalista Dr. Carlos M. Palma, abogado de la Asociación de la Prensa de Cuba y de la Asociación de Repórters de la Habana, pronunciará el próximo viernes a las ocho de la noche, por la Estación de Radio del Progreso Cubano, una interesante conferencia en favor de todos los presos de la República.

El tema que ha de desarrollar el Dr. Palma girará en torno de la necesidad del indulto y de una rebaja general de pena, atendieno a la naturaleza e los elitos realizaos, llegando a conclusiones interesantes en beneficio de la reformabilidad del delincuente. El Dr. Palma también estudiará el problema de la reincidencia y señalará a los Poderes Públicos normas más justas y humanas, que las que se emplean en la hora actual.

Asimismo el disertante hablará sobre las mujeres que han deliquido y citará casos concertos, en los que procede el indulto.

Esta conferencia será escuchada en todos los Penales de la República donde hay aparatos de radio instalados, así como en el Presidio Modelo de Isla de Pinos.

REBAJA DE PRECIOS

DE CORTE DE MELENAS, MANICURE, MASAGE, TINTES Y ONDULACION PERMANENTE; ejecutada por CARLOS que ostenta DIPLOMA DE MERITO obtenido por concurso en PARIS.

Personal experto y el poderosísimo concurso de DIEGO MORA "El Maestro" como le llama FONTANILLS.

OBISPO 86 — Teléfono A-6977

PELETERIA "LA BOMBA"

MANZANA DE GOMEZ-TEL. A-2989-APARTADO 936

THE FIRST NATIONAL BANK of BOSTON

Fundado en 1784

Capital, Reserva y Utilidades $80,000,000

CARTAS DE CREDITO Y CHEQUES PARA VIAJEROS

Permítanos convencerle de la SEGURIDAD, CONVENIENCIA y ECONOMIA que para Vd. representa el viajar llevando nuestras CARTAS DE CREDITO y CHEQUES PARA VIAJEROS.

22,000 Corresponsales por todo el Mundo lo atenderán.

Oficina de la Habana:

Aguiar esquina a Lamparilla

Sucursales:

Avenida de Italia 140 — Máximo Gómez 267

Santiago de Cuba — Cienfuegos — Sancti Spiritus

CASA TRIAS

FLORES FINAS

TELEFONOS F-4338 F-2514 F-4341 F-2824

Suscríbase al DIARIO DE LA MARINA

HABANAERS

CARMITA HERRERA LENZANO

EL ULTIMO COMPROMISO

Dulce nueva.
Como siempre las de amor.
Se refiere al último compromiso que registran las crónicas elegantes
Es la linda y airosa Carmita Herrera Lenzano, de porte aristocrático y lánguido mirar, cuya mano ha sido pedida por el distinguido joven Cuco Suárez.
Ambos de la Víbora
La barriada feliz.

Carmita se encuentra ahora disfrutando de una deliciosa temporada veraniega en la playa de Baracoa.

La petición fué hecha ante sus padres, mi antiguo amigo Melchor Herrera, empleado de la Secretaría de Obras Públicas, y su gentil esposa Pilar Lenzano.

Carmita y Cuco.
Reciban mi felicitación.

EL DIA DE LAS AURORAS

Santa Aurora.
La festividad del día.
Llegue con estas líneas mi saludo hasta un grupo de señoras que celebran hoy su santo.
En término principal, y para mandarle mi felicitación más afectuosa, la distinguida dama Aurora Fonts de Valdés Fauli.
Aurora Pérez Suazo, la bellísima esposa del distinguido doctor Antero Navarro, Jefe del Hospital número Uno.
Aurora Sánchez de Corujo, Aurora Fernández de Bombalier, Aurora Escobar de Martínez, Aurora Cadaval de Dannes y Aurora Barceló viuda de March.
Aurora Montero.
Distinguida educadora.
Aurora García, la interesante esposa del señor Armando del Valle, mi amigo muy querido, a la que felicito especialmente.
Tres jóvenes y bellas damas, que son Aurora Vázquez de Coello, Aurora Dehogues de Tarafa y Aurora de Quesada de Masnata.
Entre las Auroras, la distinguida esposa del doctor Lorenzo D. Beci, Aurora Ramos, quien lo celebrará en su bella residencia de Loma de Piedra.
Aurora Mejías de Pequeño, Aurora Medina de Reyes y Aurora Pequeño de Almansa.
Aurora Corujo, joven e interesante esposa del querido amigo Raul Porto, amable y entendido administrador de los baños **Las Playas**, en el Vedado.
Aurora de Aragón, la señora del doctor Máximo Rodríguez, a la que hago expresión especial de mis deseos por su felicidad.
La bella y elegante señora Aurora Barrera de Alonso de Castañeda.
Aurora García de Gross y su hija, la encantadora señorita Aurorita Gross, que no lo celebran por reciente duelo de familia.
Aurora Azcárraga de Estevez, Aurora Oliva de Ibarra, Aurora Rodríguez de Martínez, Aurora Saenz de Ruiz López y Aurora Sánchez de Perdomo.
Y Aurora Costa, distinguida esposa del señor Marcos Alonso Tejeda, a cuyas amigas me apresuro a decir que no recibe.

Aurorita Cancio.

Abro aquí un paréntesis para una felicitación a una niña encantadora.
Aurorita Cancio Rubio.
De seis años de edad.
Una alegría en el hogar tan feliz del querido amigo Fernando J. Cancio y su interesante esposa Teresa Rubio.
Habrá para Aurorita en este día, de tan gratas emociones para ella, muchos regalos y muchos juguetes.
Primeramente una vecinita del Reparto de Santos Suárez, muy gentil y muy graciosa, que es Aurorita Vázquez y Fernández.
Pasará un día feliz.
Muy festejada.
María Aurora del Valle, de trece años de edad, encantadora vecinita de Guanabacoa.
Aurora Forment.
Graciosa y bonita.
Aurorita, una linda niña, el amor y felicidad de sus padres, los distinguidos esposos David Masnata y Aurora de Quesada.
Aurora López Feo, Aurorita Miranda, Aurora Hernández y López Algarra, Aurora Torres, Aurora Quintanilla, Aurora Apodaca, Aurora Molina y Aurorita Valdés.
Aurora Gómez de Puig, Aurorita Diago y Aurora Rodríguez Querol.
Y finalmente Aurorita de los Santos, gentil y bella señorita.
¡A todas, felicidades!

SANTA ELENA

Otra festividad hoy.
Santa Elena.
Independiente de la que es tradicional en la fecha del 18 del corriente.
Está de días, y me complazco en saludarla, la bella y muy graciosa señorita Elena de Carrión y Barinaga, hija de mi querido compañero Rodolfo de Carrión y su gentil esposa Lolita Barinaga.
Reciba mi felicitación
Afectuosísima.

(Continúa en la Pág SIETE)

ENTREGA DE DONATIVOS A LAS VIUDAS DE LOS VIGTS. GALLINAT E IGLESIAS

Para ambas y para el vigilante Sabino Ramírez recaudó la Jefatura $1,586.33, los que han sido repartidos ayer

Para general conocimiento, el Jefe de Policía Teniente Coronel Perdomo, nos ha enviado una relación de los donativos que ha recibido para el vigilante Sabino Ramírez y las viudas de los vigilantes Carlos Gallinat y Aquilino Iglesias.

Dichos donativos son los siguientes:

Un cheque remitido por la Compañía Litográfica de la Habana, a favor del vigilante número 21, Sabino Ramírez, por.	$ 100.00
Un cheque remitido por el Sr. Bernardo García, para ser distribuído de por mitad entre las viudas de los Vigilantes Gallinat e Iglesias, por	„ 30.00
Un giro postal remitido por el señor Mario Valdés Pérez, ex-Vigilante de Policía, para entregar la mitad a cada una de las viudas de los Vigilantes Gallinat e Iglesias, por.	„ 3.33
Vigilantes Gallinat e Iglesias.	„ 10.00
Por carta del Sr. E. Taboada al DIARIO DE LA MARINA, para las viudas de los Vigilantes Gallinat e Iglesias.	„ 2.00
Del Hotel Sevilla, mandado por la Sra. Ofelia Rodríguez de Herrera, para las viudas de los Vigilantes Gallinat e Iglesias.	„ 2.00
Importe del producto del baile efectuado por el Hotel Sevilla a favor de las viudas de los Vigilantes Gallinat e Iglesias.	„ 1,439.00
Total.	$ 1,586.33

En la mañana de ayer, el Jefe de Policía entregó estos donativos a cada uno de los interesados.

El acto tuvo efecto en su despacho de la Jefatura.

AUTOMOVILES CIRCULADOS

Por transitar con exceso de velocidad fueron denunciados por la policía en el día de ayer, los automóviles siguientes:

PARA FLORES

Milagros FLORES

Prado Once

A-9693 A-9694 A-9686 A-0694

EL AVION 407 HIZO ESCALA EN MANATI

MANATI, Agosto 12. DIARIO DE LA MARINA, Habana.—Hoy a la una y media de la tarde aterrizó en el aerodromo Calixto García el avión No. 407, de la Compañía de Aviación Curtiss, que hace el vuelo regular entre Camagüey y Santiago de Cuba. Llegaron a este pueblo a bordo del mismo el doctor Gerardo Plasencia, Director del Hospital de Manatí, su señora esposa una cuñada recientemente operada y dos familiares más.

Corresponsal.

EL COMANDANTE Y LA OFICIALIDAD DEL "SACRAMENTO", EN LA CANCILLERIA

El "Patria" irá a la República Dominicana, conduciendo dos batallones a la toma de posesión del Presidente de ese país

VARIAS NOTICIAS DE LA SECRETARIA DE ESTADO

Fué depositado en Chile el instrumento de ratificación de la Convención General de Conciliación Interamericano

Fueron recibidos ayer en la Secretaría de Estado el Comandante y la oficialidad del buque de guerra de los Estados Unidos que se encuentra surto en nuestra rada, denominado «Sacramento».

El Subsecretario de Estado, doctor Miguel Angel Campa, y el Introductor de Ministros señor Enrique Soler y Baró, atendieron de manera cordial a los distinguidos visitantes, marinos de la armada de la nación amiga.

Acompañaba al Comandante y oficiales el Encargado de Negocios de los Estados Unidos, Mr. Edward L. Reed, quien en ausencia del Embajador ha asumido la jefatura de la oficina diplomática de los Estados de la Unión.

Es probable, aunque nada indica al respecto el Protocolo, que el Secretario y el Subsecretario, una de estas tardes, paguen la cordial visita de los marinos norteamericanos asistiendo al buque «Sacramento», anclado en la bahía de la Habana.

INSTRUMENTO RATIFICADO POR CUBA

Nuestro Ministro Plenipotenciario en Chile, señor de León Valdés, anunció por cable a la Secretaría de Estado desde Santiago, capital de aquella República, el haber depositado el Instrumento de Ratificación de la Convención General de Conciliación Interamericana que fue ra firmada en Washington el día 5 de Enero del año 1929.

POR LA TOMA DE POSESION DEL NUEVO PRESIDENTE DOMINICANO

Con motivo de que el día diez y siete de los corrientes se efectuará el acto de la toma de posesión del nuevo Presidente de la amiga república de Santo Domingo, el Presidente de Cuba, de acuerdo con lo indicado por la Secretaría de Estado, hará en primer término que el Ministro Cubano en ese país represente a nuestro Gobierno, en Embajada Extraordinaria durante el acto de la investidura del General Leonidas Trujillo. También se ha dispuesto enviar una comunicación al vecino Gobierno, por el conducto del doctor Masvidal, manifestando que el de Cuba quiere significar en aquel acto su excepcional amistad al pueblo dominicano por lo que ha dispuesto enviar a aguas dominicanas el buque de nuestra marina de guerra, «Patria», con un batallón de Infantería de Marina y un batallón de artillería, al frente de los cuales irá el Comandante Patricio de Cárdenas.

Esta noticia fué telegrafiada ayer por la mañana a nuestro Ministro en la República Dominicana.

REPRESENTACION OFICIAL A LAS FIESTAS DE LOS VETERANOS EN FILADELFIA

También ha dispuesto el Presidente de la República que a las fiestas de los Veteranos de la Guerra Hispano-Americana que tendrá culminación en la ciudad de Filadelfia asistan como representantes del Gobierno de Cuba, el General Francisco de Paula Valiente, presidente de la Asociación de Veteranos de Cuba, y como representante de la Secretaría de Estado el doctor Gonzalo Guell, Secretario de la Embajada de Cuba en Washington.

COMUNICACION DEL MINISTRO DE HOLANDA EN CUBA

El Ministro Plenipotenciario de Holanda en Cuba, con residencia en la capital de los Estados Unidos, Exmo. señor J. H. Van Royen, dió cuenta a la Secretaría de Estado que por tener que ausentarse para los Países Bajos en uso de licencia quedará encargado de los negocios de aquella Legación el Consejero de la misma, señor L. G. Van Hoorn.

GRANDES FIESTAS EN QUITO

El cable nos anunció a su debido tiempo las brillantes fiestas que se efectuaron en Quito, capital de la República del Ecuador, con motivo de haberse cumplido el día diez pasado de los corrientes la fiesta de la Independencia nacional. Ayer, en la Secretaría de Estado, se recibió firmado por el Encargado de Negocios de Cuba en esa nación, un cable, en el que dá cuenta a ese centro de haber colocado, por orden del Gobierno Cubano, una lápida con destino a ser fijada en el monumento del Gran Mariscal de Ayacucho.

Dice en su comunicación el doctor Mario Luque que el acto resultó solemnísimo y al mismo asistieron los más connotados funcionarios del Gobierno y los más altos dignatarios de la Iglesia Católica, con el ilustrísimo señor Arzobispo al frente.

REPATRIACION DE DOS HERMANAS DESDE LA ARGENTINA

El Ministro de Cuba en la Argentina, doctor Néstor Carbonell, avisó por medio del telégrafo a la Secretaría de Estado, el haber atendido a la repatriación de las hermanas Pozo, cubanas, artistas, que pertenecieron a la diluída compañía teatral que con el nombre de «Cubanacán» hicieron una excursión por la América del Sur.

Las hermanas Pozo, que se encontraban en una situación desesperadamente precaria han embarcado para la Habana en el día de ayer por cuenta de la Legación de Cuba en Buenos Aires.

TOMO POSESION UN CONSEJERO

Un cable recibido ayer por la mañana en la Cancillería dá cuenta que el señor Suárez Solar, Consejero de Cuba en la Legación de Londres ha tomado posesión de su cargo.

El señor Suárez Solar estuvo en la Habana recientemente disfrutando de dos meses de licencia.

LOS RESTOS DE LA SRTA. BETANCOURT

El Presidente autoriza su traslado para un templo

El señor Presidente de la República, General Machado, firmó ayer un Decreto a propuesta del Secretario de Sanidad y Beneficencia, doctor Francisco María Fernández, autorizando, a virtud de un escrito de 9 de mayo próximo pasado por Monseñor Arteaga, Provisor y Vicario General del Arzobispado de la Habana, para proceder a la exhumación de los restos de la señorita Dolores Betancourt y Agramonte desde el Cementerio Municipal de la ciudad de Camagüey, donde reposan, al Templo del Sagrado Corazón de Jesús, de la propia ciudad.

MODIFICACION DE UN CAPITULO DE BENEFICENCIA

También firmó ayer el señor Presidente de la República a propuesta del Secretario de Sanidad, un Decreto por el que «se transforma el epígrafe» Cinco Alumnas Enfermeras a $180.00, igual a $900.00, del Capítulo VI, Artículo primero, concepto Auxilio a Hospitales y Asilos, sub-concepto, Instituto del Cáncer en terrenos del Hospital Calixto García, del Presupuesto de la Secretaría de Sanidad y Beneficencia para el año fiscal 1930-1931, que en lo sucesivo se entenderá en la siguiente forma: «para la gratificación a Alumnas de Enfermeras, $900.00».

¿SUFRE USTED DE ESTREÑIMIENTO?

Son innumerable los remedios que se ofrecen para el estreñimiento. Muchos de ellos proporcionan alivio momentáneo, pero crean el hábito de tomarlos. Otros, contienen calomelanos y medicamentos minerales peligrosos que se retienen en el sistema, se alojan en las coyunturas y producen dolores. Los hay también que son purgantes enérgicos que producen retortijones de tripas y dejan a la persona decaída y extenuada.

No se tomen aceites lubricantes que sólo sirven para engrasar los intestinos y crear su inactividad contra lo prescripto por la naturaleza.

Un laxante puramente vegetal, como son las Pildoritas de Carter para el Hígado, activa sutilmente el hígado, promueve el flujo de la bilis, evacúa suavemente los intestinos hasta dejarlos perfectamente limpios, y el estreñimiento desaparece. Después, el estómago, el hígado y los intestinos recobran su actividad natural y el sistema todo se tonifica beneficiosamente. De venta en todas las boticas en paquetes rojos genuinos, o dirigirse a Ignacio Sanchez Leal, Apartado 2211, Habana.

Estado del Tiempo

Nota del mediodía del martes:

Hay buen tiempo con barómetro alto en la mitad oriental de los Estados Unidos, Golfo de Méjico, Antillas y Atlántico al Sr. de de los Bermudas. En el Mar Caribe en general la presión está sobre la normal para la época con buen tiempo.

Pronóstico para el miércoles: Buen tiempo. Vientos flojos a moderados del Nordeste al Sur. Pocas turbonadas.

Observatorio Nacional.

DIGESTION ASEGURADA de todos los alimentos

ELIXIR DU Dr MIALHE

Pharmacie 8, rue Favart PARIS.

del Dr MIALHE professeur en la Faculté de Médecine

LAB-LACTO FERMENT MIALHE

DIGESTION

Spécial de la LECHE.

fin de Siglo

85 cts. la vara!

CHIFFONS ESTAMPADOS

Y preciosos diseños nuevos en

Georgettes y Chiffons, a	$1.35
En Flat Crepes, a	1.85
En Pussy Willows, a	2.25
En Rayones muy bellos, a	0.65

MUCHAS OTRAS SEDAS ESTAMPADAS A PRECIOS IGUALMENTE REBAJADOS.

95 cts. la vara!

GEOGETTES Y CHIFONES DE COLORES ENTEROS

Crepé Romain, en todos los tonos, clase superior, a	$1.50
Buratos de gran calidad, a	1.15
Crepé Mongol muy fino, a	1.25
Flat Crepé, en 50 colores distintos muy en boga	1.75

ESTOS PRECIOS POR ESTAS CALIDADES SOLO LOS ENCONTRARA AHORA EN

fin de Siglo

MARCA REGISTRADA Siberia HABANA

Esta es la marca de la Mejor Nevera: Es garantía de Salud para toda la Familia.

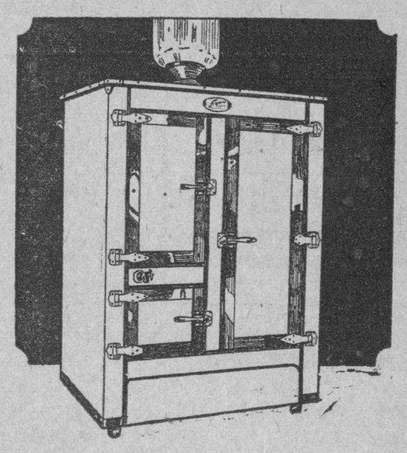

a todos por igual interesa ver nuestra Exposición de Neveras "SIBERIA"

Tenemos el Modelo del precio que usted necesita.

EL PALACIO DE CRISTAL

ALMACEN IMPORTADOR

Objetos para Regalos :: Locería :: Cristalería

MIGUEL LASTRA, S. en C.

Neptuno y Campanario. : Teléfono A-0315

25 A G J.—I-5698

Suscríbase al DIARIO DE LA MARINA

M.E.C.D. 2016

Información Religiosa Nacional y Extranjera

SITUACION QUE HAY EN CHINA

La económica se hace cada día más difícil en el país

PEKIN, (China), Agosto.
Continúan las concentraciones de tropas en el Norte. Todo está ya dispuesto para la ofensiva.
Calma absoluta en Pekín, donde se cree en la formación antes de un mes de un nuevo Gobierno presidido por Yen-shi-shan.
Feng-u-siang sería nombrado generalísimo de las tropas y en cambio, Wang-Ching-wei asumiría la jefatura del partido nacionalista.
No se ha registrado ningún incidente con motivo de la celebración del primero de mayo.
La policía extremó su vigilancia, particularmente en las cercanías de las Universidades.
Mientras tanto, la situación económica se hace de día en día más difícil.

EN EL CONVENTO DE SANTA CLARA

La fiesta anual a S. Francisco de Asís, preparada para hoy

El día 13 del actual a las nueve de la mañana, la Venerable Comunidad de Madres Clarisas, celebrará en su Iglesia de Lawton-Batista, la fiesta anual a San Francisco de Asís, a la cual suplican encarecidamente la asistencia a los fieles y de un modo especialísimo a los Terciarios Franciscanos.

En la Catedral

En la Catedral se celebrará el día 16 a las 9 de la mañana, una misa de requiem por el alma de nuestro fallecido compañero José López Goldarás.
La notable cantante cubana señora Consuelo Escriche, directora de la academia de canto Pasta-Escriche, que tan buen éxito ha obtenido en los conciertos que ha ofrecido recientemente, se ha brindado amablemente para cantar el «Salutaris» de Tuby.
La señorita Carmelina Fernández Jubert, soprano de mérito positivo, cantará «Piedad señor» de Stradelle.

Monasterio de Santa Clara de Asís

FIESTAS PATRONALES

Día 13. A las 9 a. m. Misa solemnísimas en honor del Seráfico Patriarca San Francisco de Asís. El coro de Padres Franciscanos acompañado de una brillante orquesta, interpretará una gran Misa de Perosi, y al ofertorio el «O sanctisima ánima» del P. Falconara. El sermón a cargo del R. P. García, Superior de los padres carmelitas de la Habana.
Día 14. A las 6 p. m. Solmne Salve y Tota pulchra.
Día 15. A las 8 y media a. m. Misa solemne en honor de la Asunción de la Virgen Santísima. Predicará el Rvdo. P. Fr. Antonio Melo, Capellán del Monasterio.

Grandes Fiestas de la Tutelar

Día 14: a las 7 y 30 p. m. saldrá la procesión de casa de la señora Camarera a la Iglesia Parroquial, cantándose a la llegada solemne Salve.
Día 15: a las nueve, solemne fiesta y sermón a las 6 p. m., saldrá la tradicional procesión con la venerada imagen de Nuestra Señora de la Asunción, acompañada de todas las asociaciones de esta Villa.
Día 24: fiesta y procesión de la Octava. La Camarera Sra. Nieves Lugo de Lima y el Párroco, Rvdo. P. Tomás de Soloeta, invitan al pueblo de la Habana y al de esta villa.
Guanabacoa, agosto 10 de 1930.
E-1767 — 3d. 12, 13, 14.

DINERO
SOBRE ALHAJAS
Vea la calidad y precio de nuestras prendas
LA REGENTE
Neptuno 39. Telf. A-4376.

JUEVES NOVENO EN S. FRANCISCO

En honor de Jesús Sacramentado se celebró con gran esplendor

Con grandiosa solemnidad se ha celebrado en la Iglesia de la Merced, la festividad del «Cuarto Jueves» eucarístico en honor a Jesús Sacramentado, la cual se aplicó, según las piadosas «Intenciones» de los Caballeros de Colón del Consejo San Agustín número 1390, que los costearon en este día.
Los solemnísimos cultos dieron comienzo a las 5 y media de la tarde con la exposición del Santísimo Sacramento, estación, Santo Rosario, armonizados con cánticos; ejercicio de los Quince Jueves con cánticos; sermón por el Padre Vicente Sainz C. M.
Después del bellísimo sermón eucarístico, el Santísimo Sacramento fué llevado procesionalmente por las naves del templo.
Resultó muy grandiosa por el numeroso concurso de Caballeros de Colón del Consejo San Agustín número 1390, presididos por el Respetable Gran Caballero Enrique Hernández Egea; el Gran Caballero Delegado Dr. Arturo Fernández y del Conferencista Juan Antonio Mendoza.
Ellos portaron el palio y dieron escolta de honor a Su Divina Majestad.
Concurrieron además varios colegios católicos, los asociados de la Guardia de Honor y la Venerable Comunidad, cuyo Superior llevó la Sagrada Hostia en artística custodia.
Se cantó durante el recorrido procesional, el «Altísimo Señor».
Resultó soberbia la gran procesión eucarística.
Recogida, se reservó el Santísimo Sacramento y se cantó el Himno Eucarístico.
Todos los cánticos los canta el pueblo, bajo la dirección del Padre Irineo Rodríguez. Prefecto del templo.
La parte de órgano es desempeñada con su habitual pericia por el señor Francisco Saurí.
Terminado el Himno Eucarístico, el P. Rodríguez dió las gracias a los Caballeros de Colón, alabando su piadosa conducta para con Jesús Sacramentado, al que pide les colme de gracias y bendiciones.
El P. López les obsequió con un refresco y unos tabacos.
Felicitamos a los Caballeros de Colón del Consejo San Agustín número 1390, por esta prueba de civismo religioso.
Tengan siempre presente, que los discursos convencen, pero los ejemplos arrastran.

EN LA ERMITA DE ARROYO ARENAS

Los cultos del 2o. viernes han resultado muy solemnes

En la Ermita de Jesús Nazareno de Arroyo Arenas, tuvo lugar el día 8 del actual el «Segundo Viernes» en honor a Jesús Nazareno, con arreglo al siguiente program:
A las nueve y media el Párroco R. P. Jesús Gordón, celebró la Misa solemne en la cual predicó Monseñor Santiago G. Amigo sobre el siguiente tema: «Bienaventurados los Pobres de espíritu porque de ellos será el reino de los cielos.»
Un coro de señoritas acompañado por un Quinteto de cuerdas, interpretó bajo la dirección del maestro Pardo, la misa de Battmann; al ofertorio la señorita Tití Escobar, inerpretó el Ave María, de García.
Después de alzar, la señora Blanquita Fernández de Castro de Jardines y la señorita Leonor Echevarría cantaron el Crucifix, de Faure.
Asistió gran concurso de fieles.
A las 6 de la tarde se practicó el piadoso ejercicio del Via Crucis cantado y el de la novena del Segundo Viernes, en honor de Jesús Nazareno.
Los cultos de este día fueron costeados por la señorita Teresa Marty, a cuya intención se aplicaron.

Habrá Congreso Católico Chino

PEKIN, Agosto.
El Excelentísimo Señor Delegado Apostólico en China, Monseñor Constantini, ha encargado al Secretario de la Comisión Sinodal que inicie los preparativos para una reunión magna de los miembros correspondientes de la susodicha Comisión.
Este Congreso se celebrará probablemente en Shanghai y con carácter oficial, tan pronto lo permitan las circunstancias. Tratará preferentemente de la Prensa y de la educación de la juventud.

DIA 13 DE AGOSTO

Este mes está consagrado a la Asunción de Nuestra Señora.
Jubileo Circular.— Su Divina Majestad está de manifiesto en la iglesia de San Juan de Letrán, Dominicos.
Santos Hipólito y Casiano, mártires; Juan Berchmans, de la Compañía de Jesús, confesor. Santas Radegunda, reina, Elena y Aurora, vírgenes mártires.
San Juan Berchmans, de la Compañía de Jesús, confesor. Nació en Bélgica de padres pobres de bienes de fortuna, pero ricos de grandes virtudes, criaron al niño conforme a las máximas de la Religión Cristiana. Su natural afable, dulce y benéfico, su corazón noble, dócil y generoso; el sumo horror que manifestó al pecado y natural propensión a los ejercicios piadosos y devotos, que fueron los únicos entretenimientos de su niñez, hicieron conocer el interés que tenía el cielo en aquella grande alma, que acreditó desde luego el más ardiente celo por la gloria de Dios. Nuestro Santo mostró siempre una grande y tierna devoción a la Santísima Virgen.
Siendo muy joven entró en la Compañía de Jesús. Los rápidos y extraordinarios progresos que hizo en aquella escuela de virtud asombraron a los más perfectos. Sus compañeros le tenían por un ángel, tal era la vida de nuestro Juan.
En fin, lleno de merecimientos, descansó en el Señor el día 13 de Agosto de 1621, a la temprana edad de veintidós años. San Juan Berchmans es uno de los tres patronos de la juventud.

QUINTO SABADO EN S. FRANCISCO

Fué grandioso el celebrado a la Virgen de la Caridad

En la Iglesia de San Francisco se conmemoró el 9 del actual el «Quinto Sábado» de a Virgen de la Caridad. Esta festividad, que revistió graniosa solemnidad, se aplicó según las piadosas «Intenciones» de la señora Silvia Hernández de Rivero, que costeó estos cultos, los cuales se ajustaron al siguiente programa:
A las ocho a.m. Misa de Comunión general, en la cual comulgaron los cofrades de la Cofradía de Nuestra Señora de la Caridad y otros piadosos fieles.
Celebró la Misa el Padre Leonardo Celaya, O. F. M.
Esta Misa, así como la mayor o solemnee, se celebraron en el altar a la Patrona de Cuba consagrado en este templo. Lucía un regio adorno floral obsequio de la Camarera señorita Guillermina Errasti y Pérez.
A las nueve a.m. ofició de Preste en la Misa Solemne el R. P. Fray Castor Apráis, Guardián de la Comunidad de Padres Franciscanos de la Habana, quien después del Evangelio, pronunció una hermosísima plática, que le valió muy grandes felicitaciones.
Las Comunidades de la Habana y Casa Blanca, interpretaron la Misa de Haller.
Al Ofertorio las bellas señoritas Tití Escobar y María Antonia Echevarría, interpretaron el Ave María de Doss.
Obtuvieron un gran triunfo artístico.
Terminada la Misa, se llevó procesionalmente la venerada imagen de la Caridad por las naves del templo.
Resultó una magnífica procesión, a la cual asistió una concurrencia tan numerosa como distinguida, que felicitó a la señora Silvia Hernández de Rivero, por su generosidad en honor de la Patrona de Cuba, Nuestra Señora de la Caridad.
Durante la procesión se cantaron la Salve de Gounod y la Plegaria de Alvarez.
Recogida la piadosa manifestación de fe y amor a la Patrona de Cuba, se cantó su Himno nacional por la numerosa concurrencia de fieles.
Fué un acto muy grandioso, a la paz que conmovedor.

EN LA IGLESIA DE MONSERRATE

Misa de comunión en honor de Monseñor Alberto Méndez

Con el plausible motivo de celebrar sus días el día 7 del actual, el prestigioso sacerdote Monseñor Alberto Méndez, Deán de la Santa Metropolitana Iglesia Catedral de la Habana, Secretario de Cámara y Gobierno de la Archidiócesis de la Habana y Párroco de la Parroquia del Término «Nuestra Señora de Monserrate» de la Habana, las Cofradías, Congregaciones y Asociaciones de esta Iglesia le obsequiaron con Misa de Comunión general que celebró el festejado, asistido del R. P. Eduardo Martínez Dalmau, de la Congregación de Padres Pasionistas de la Habana, del sacristán señor Eliseo Sánchez y Acólitos del templo.
La Misa y Sagrada Comunión, fueron armonizadas por un Coro de distinguidas señoritas, bajo la dirección del maestro señor Jaime Ponsoda, organista de este templo.
La mesa eucarística estuvo sumamente concurrida.
El magnífico adorno floral, que el altar mayor lucía, fué confeccionado con las flores regaladas por la Casa Trías, por el sacristán, señor Eliseo Sánchez, el cual recibió múltiples felicitaciones.
Después de la Misa en el despacho de la Iglesia se verificó una grandiosa recepción en honor del amado Párroco el cual expresó su viva gratitud por la Misa y Comunión ofrecida según sus Intenciones así como por los ramilles espirituales y los obsequios temporales, que se sirvieron ofrecerle. Pidió la cooperación de todos, a las obras de reconstrucción de la Iglesia parroquial, que son de urgentísima necesidad.
Entre los concurrentes figuraba el Dr. Ignacio Plá y su esposa Julia Faes de Plá, Presidente General y Camarera Mayor de la Primitiva, Real y Muy Ilustre Archicofradía de los Desamparados.
Monseñor Méndez obsequió muy atentamente a sus amados feligreses y demás visitantes.
A las diez de la mañana partía para una finca a pasar el día en el más absoluto reposo por prescripción facultativa, a fin de evitar una recaida en pasada dolencia.
Esto no obstante a su domicilio y a su Parroquia llegaron innumerables testimonios de lo mucho que se aprecia a tan ilustre sacerdote, que tanto se distingue por su ciencia y virtud.
¡Ad multos annos, Monseñor Alberto!

EN EL TEMPLO DEL SANTO ANGEL

Solemne fiesta patronal en honor a San Cayetano

En la Iglesia Parroquial del Santo Angel, celebró el día 7 del actual la Asociación de San Cayetano, su fiesta patronal con arreglo al siguiente programa:
A las ocho de la mañana, Misa de Comunión general que celebró el R. P. Matías Saumell.
Misa y Comunión fueron armonizadas por el organista del templo, señor Pedro J Aranda.
El banquete eucarístico estuvo muy concurrido, tanto por parte de los asociados como del común de los fieles.
A las 9 a.m. Misa Solemne.
Ofició de Preste en la misa, el R. P. Juan Jiordani, asistido de los Padres Emiliano Massuet y Matías Saumell.
Pronunció grandilocuente panegírico, el Provisor y VIVcario de la Archidiócesis de la Habana, Monseñor Manuel Arteaga y Betancourt.
Fué unánimemeente celebrado el sermón del eminente orador sagrado, gloria de la Iglesia Católica en Cuba.
Orquesta y voces, bajo la dirección del maestro Aranda, interpretaron la Misa Te-Deum Laudamus, de Perosi, al Ofertorio «O Jesu Mi», de Olmeda y al último Evangelio de la Misa, el Himno de Confesores.
Agradó sobremanera la brillante parte musical.
El templo lucía un preciosísimo adorno floral. Este bellísimo adorno, lo confeccionó el señor Arturo Gómez.
Terminada la Misa se dió a los fieles a besar la Reliquia de San Cayetano.
Presidió el Director de la Asociación Monseñor Francisco Abascal, quien después de la veneración de la Reliquia, impuso la insignia de la Asociación, a nuevos asociados.
Para dar una idea de lo grandioso de estos cultos, bástenos consignar que se han distribuido por la Presidenta de la Asociación, señorita Ramona Calzadilla, unos 800 recordatorios entre los fieles asistentes.
Felicitamos a la Asociación de San Cayetano por tan solemnísimo homenaje a su glorioso Patrono.

FESTIVIDAD DEL CUARTO JUEVES

Se ha celebrado en la iglesia de la Merced solemnemente

El día 7 del actual se verificó en la Iglesia de San Francisco, la festividad del Noveno Jueves eucarístico en honor a Jesús Sacramentado.
Dió comienzo a las cinco de la tarde con la exposición del Santísimo Sacramento, rezo de la estación, el Santo Rosario, y piadoso ejercicio.
La Venerable Comunidad interpretó bellísimos cánticos en loor a Jesús Sacramentado.
Predicó en esta eucarística festividad el Padre Serafín Ajuria, O. F. M.
Después del sermón, el R. P. Fray Santos Ruiz, O. F. M., reservó el Santísimo Sacramento.
Se concluyeron estos solemnes cultos con el canto del Himno Eucarístico de Sagastizábal, por los concurrentes, que lo eran de uno y otro sexo, en gran número.
Estos solemnísimos cultos, fueron costeados por la piadosa y distinguida señorita Mercedes Alonso, la cual ha sido felicitadísima por su generosidad para con el Santísimo Sacramento.

SOCIEDADES ESPAÑOLAS

El Centro Astur a Pinar del Río

Ya están impresos los programas de la gran excursión a Pinar del Río que saldrá en dos largos trenes a las siete y media y ocho de la mañana del domingo próximo.
Los que aún no hayan adquirido billetes para dicha excursión podrán hacerlo en la Secretaría del Centro Asturiano, hasta las diez p. m. del viernes. Los que ya tengan billetes deberán canjearlos por los boletines del Ferrocarril en la citada Secretaría, antes de las diez p. m. del sábado.
En la noche de ayer se reunió en sesión extraordinaria la Sección de Propaganda que conoció y aprobó en todos sus detalles, la actuación de la comisión organizadora de la excursión y acordó mandar hoy a Pinar del Río un camión con cajas de sidra para confeccionar el ponche con que serán obsequiados a su llegada a la capital vueltabajpera todos los excursionistas.
En la noche del sábado volverá a reunirse la Sección de Propaganda para tomar un cambio de impresiones y designar a cada miembro de la misma el puesto que deberá ocupar desde las siete de la mañana del domingo en la Estación Terminal hasta las 12 p. m., que estará de regreso la excursión, a fin de que en ésta, como en todas las organizadas por las Secciones de Prpaganda del Centro Asturiano estén perfectamente atendidos los excursionistas y sea cumplido en todas sus partes el programa.

La Velada de la "Est. Cervantes"

Como hemos anunciado en anteriores crónicas, el próximo sábado día diez y seis, celebrará la Sociedad Estudiantil «Cervantes» su quinto aniversario, con una gran velada artística.
Noche de esplendor y alegría la que nos preparan los animosos muchachos de la Estudiantil.
Un extenso y variado programa ha sido combinado por la sección de Fiestas, en la que tomarán parte la totalidad de los miembros que componen el cuadro de Declamación Social, que pondrá en escena dos chistosas y preciosas comedias. Ademas, bellas señoritas ofrecerán distintos números de canto, baile, recitaciones, etc.
Infinidad de señoritas, bellas todas cual lindas flores de primavera, han prometido asistir a esta fiesta que será la más hermosa de las celebradas por esta simpática sociedad.
Son muchas las invitaciones que a diario son solicitadas en la secretaría general, y el éxito se dá ya por descontado.
Serán invitadas todas las damas del Comité de Damas del Centro Castellano, en cuyos salones se celebrará tan brillante acto.

La Colonia Española de Aguacate: Fiestas

Celebrará extraordinarias fiestas sociales, que consistirán en una fantástica verbena y un grandioso baile social el sábado 16 y el domingo 17 del actual, conmemorando el 27 aniversario de la fundación de tan importante colonia.
La verbena del sábado se celebrará en el parque social y será fantásticamente iluminada en colores. Y el domingo se celebrará una misa cantada por el coro parroquial oficiando el reverendo Padre José R. Rodríguez, a las diez de la mañana; a las tres de la tarde se celebrará una gran matinee infantil en honor de los niños con una hermosa piñata, adjudicándose un premio al vencedor y para cada uno de los niños, el regalo de dulces y un refresco.
A las 9 p. m. la excelente orquesta amenizará con los últimos bailables de actualidad el gran baile social que la colonia ofrece en honor de sus familiares.
Gracias por la invitación.

Com. Pro Busto Peón

Se reunió su Junta Directiva con el fin de constituir el Comité permanente que ha de entender en la organización del festival Pro Busto Peón, el cual quedó nombrado por la Junta Directiva; en el acto de haber sido nombrado dicho Comité, le fué otorgado un amplio voto de confianza, ya que la mesa del mismo se compone de hombres de reconocida capacidad y mejor voluntad aún; ellos son José Prida Villa, Gonzalo Corrales, Ramos García y Manuel V. López. Presidente, Cive, Secretario y Tesorero, respectivamente, de dicho asunto. Fué motivo de satisfacción para la Junta Directiva del Club esa noche, la visita de una Comisión de la Respetable Logia Masónica Unión Ibérica de la cual fué presidente por algún tiempo Dionisio Peón, y cuya representación vino a ofrecer al Club Cabranense la cooperación moral y material de dicha agrupación. el Club se siente muy honrado con tan valiosa adhesión y tiene la esperanza de que los deseos justificadísimos que tiene este Club de colocar su busto en uno de los salones del Centro Asturiano, haga eco en el seno de todas las Sociedades donde él ha sido preclaro paladín de propias concepciones.

El Baile Deportivo de Concep. Arenal

Ya ha comenzado la distribución de las invitaciones para el gran baile en honor de los nuevos directivos. tendrá efecto la noche del próximo sábado día 16, en los salones del Real Club Iberia, situados en Prado 70 altos.
Hasta el cronista llegan noticias del enorme entusiasmo que ha despertado entre las simpáticas arenalesas esta atractiva fiesta.

Los Triunfos de "La Covadonga"

Hemos recibido la siguiente carta con el ruego de su publicación:
Habana, 11 de Agosto de 1930.
Señor Dr. Elpidio Stinces.
Presente.
Mi querido Doctor:
Pecaría de desagradecido si no le expusiera en estas breves líneas toda la gratitud que rebosa nuestras almas hacia usted y toda la simpatía y cariño a que se ha hecho acreedor por la sabia, esmeradísima y diligente intervención qirúrgica practicada el día 3 del del actual en la persona de mi ijo Ramón, en un caso verdaderamente desesperado de «apendicitis gangrenada y supurada».
Merced a su sabia intervención y a los múltiples cuidados que ha dispensado a nuestro enfermito, ha vuelto a nuestros corazones y a nuestro hogar el sosiego y la alegría que habían desaparecido con motivo de la gravísima enfermedad de mi hijo.
Por eso deseo patentizar de manera expresa, al mismo tiempo que mi agradecimiento imperecedero, el exponente de su eminentísima Ciencia, que lo hace ser uno de los Cirujanos cubanos más gloriosos de los tiempos actuales.
Sé que cometo una indiscreción al publicar esta carta porquee su modestia corre parejas con su sabiduría, pero que sabrá dispensarme en gracia al noble fin que la informa.
Aprovecho la oportunidad de la presente para rogarle haga llegar también el testimonio de mi mayor agradecimiento para los que colaboraron con usted en esta operación Doctores Cabrera Calderín y Comas, Ayudante de Cirugía y Anestesista, respectivamente, a la enfermera señora Susana Más y al señor Coral de la Sala de Operaciones y al Practicante señor Severiano Suárez, al enfermero nocturno señor Angel Prida y todos los demás empleados subalternos del pabellón «Vicente Fernández Riaño» que con verdadera obnegación contribuyeron de manera muy eficaz al mayor éxito de la operación y del tratamiento post-operatorio. A todos, mi agradecimiento más profundo y sentido.
Soy de usted Dr. Stincer, su más devoto y sincero admirador que de hoy más le distingue y quiere,
Valentín MENENDEZ,
Vicepresidente de Propaganda del Centro Asturiano.

"A. de Dependientes"

En la tarde de ayer regresó de su breve permanencia en las Montañas, espléndidas y restauradoras alturas del Estado de New York el muy estimado y caballeroso comerciante y hombre de negocios señor José M. Coto, de la prestigiosa firma «Mestre Machado y Co.» y vicepresidente primero y presidente de la Sección de Beneficencia de la poderosa Asociación de Dependientes del Comercio de la Habana.
El señor Coto ha regresado en unión de su elegante y distinguida esposa Nena González Sellén de Coto, y fueron recibidos en los muelles de la Peninsular Co., por sus numerosas relaciones y por elevadas personalidades y representaciones de la Asociación.
Reciban el más cordial saludo de bienvenida los distinguidos esposos Coto González Sellén.

EL DR PAGES EN ESPAÑA

En la prensa de Madrid y en la de Barcelona, hemos leído afectuosos sueltos de salutación y de encomio para el Dr. Félix Pagés, ilustre médico cirujano de la Quinta de Dependientes quien se encuentra actualmente en la capital catalana. Las entidades médicas han tributado al Dr. Pagés cortesías y deferencias de alta estima. El doctor Pagés ha visitado asímismo la histórica comarca Ampurdanesa de donde eran oriundos sus padres, y en sus cartas y postales recomienda afectos y saludos para sus amigos y dedica atentos recuerdos a sus distinguidas relaciones sociales expresando asimismo su reconocimiento a la colonia cubana de Barcelona y a sus antiguas amistades que han fijado su residencia en la preponderante y hermosa ciudad de Barcelona.

Elegante Matinée del Club Europa

El día 24 de Agosto, celebrará este Club, una estupenda matinée bailable en el salón Ensueño de los jardines de La Tropical.
Ha dd ser a no dudarlo, una fiesta digna del prestigio social con que cuenta esta Sociedad.
El entusiasta y simpático Comité de Damas, que preside la señora Esperanza del Olmo, está trabajando activamente para que dicha fiesta culmine en un éxito rotundo.
Una renombrada orquesta y un afamado sexteto, cuyos nombres se darán a conocer en días próximos, serán los que amenicen dicha fiesta.

Del Valle de Ulla

A bordo del «Maasdam», con pasaje hasta el puerto de Vigo, nuestro estimado amigo el señor José Pereiras, prestigioso Secretario de la institución, que va a gozar por algún tiempo de un descanso bien merecido, al lado de su familia. Lleva varios encargos de la sociedad, relacionados con la propaganda de la misma allá en el Valle de Ulla y, dada la actividad del amigo Pereiras, no dudamos del triunfo más rotundo.
En el mismo vapor se embarcó también el asociado señor Fidel Barcala, quien dentro de algunos meses volverá a estar entre nosotros.
A despedir a ambos, concurrieron valiosos elementos, entre los que recordamos a los señores José Requejo, Ramiro Collazo, Gumersindo Collazo, Germán Gómez, Aurelio Conde, José Brey Remesar y José Abelleira.

Noticias de la "Asc. Canaria"

Continúa la Beneficencia Canaria recibiendo numerosas solicitudes de adhesión para el banquete-homenaje que el domingo próximo ofrecerá al señor Juan Alvarado Moreno, miembro valiosos de la misma y vice-presidente de la Asociación Canaria.
Como ya hemos anunciado dicho acto se celebrará a las nueve de la noche en el Hotel Pasaje.
Las solicitudes recibidas hasta ayer pasan de doscientas.

DOCTOR ANTONIO RAMOS

Para el día 19 de los corrientes tiene anunciado un viaje de estudios a los Estados Unidos de Norte América el distinguido radiólogo de la casa de salud de la Asociación Canaria, doctor Antonio Ramos Martinón, que figura, también, en el cuerpo facultativo de la sociedad Hijas de Galicia.
El doctor Martinón ha sido comisionado por la Secretaría de Sanidad y Beneficencia de la República para estudiar la organización sanitaria de Sanatorios y Dispensarios Antituberculosos extranjeros, llevando además, la representación de la Asociación Canaria ante el Congreso de Radiología y Fisioterapia que se celebrará a mediados de septiembre próximo en West Banden, Indiana, Chicago.
Los numerosos amigos de tan distinguido como caballeroso médico le dispensarán muy afectuosa despedida, complaciéndonos, nosotros, en desearle muchos éxitos en sus importantes encomiendas.

COMITE EJECUTIVO

A las ocho de la noche de hoy, miércoles, continuará celebrando junta ordinaria administrativa el Comité Ejecutivo de la Asociación Canaria, presidida por don Domingo León González.

Fed. de Sociedades y Clubs Asturianos

Esta importante sociedad celebró junta directiva, bajo la presidencia del señor Felipe Lebredo.
Concurrieron a esa reunión el señor José Lorido representando a la Sociedad Taramundi Progresista. Jesús Lacera por el Club Acevo de Cangas de Narcea; Jerónimo Ron, per el Club Grandalés; Ignacio García, por el Club Concejo de Navia; Amador Iglesias, por Naturales del Franco; Benigno Muñiz, por el Club Allandés; Antonio Llano, por el Club Tineo; Nicasio Mortínez, por el Concejo de Illano; José Suárez, por el Club Luarqués y Carlos Fernández por el Concejo de Villayón.
Aprobándose el acta anterior, así como el balance semestral. La reunión se desenvolvió dentro de la mayor confraternidad entre todos los componentes.
Por el gran número y clases de asuntos que está resolviendo esta Federación con las autoridades máximas de España, tenemos que declarar, que está justificada la importancia que tiene este organismo para el Occidente de Asturias, prueba de ello que ya figuran como federadas todas las Sociedades y clubs de aquel distrito.

En el Sanatorio Hijas de Galicia

Ingresos: María Debes Iglesias, Carmen Prieto López, Ana López Arias, Ana Mcbeath Lamas, Josefina Pérez Teniente, Faustina Alvarado López, Severina Piñeira Fernández, Eugenia Siaba, Florentina Martínez Huerta, María Josefa Bouso, Dolores Cerbo y Carmen Gil Rodríguez.
Altas: María Fernández Pensado, Berta Rodríguez Rodríguez, Valentina Uria Marcos, Angela Fernández de Peón, Regina Collar Menéndez, Amelia Dieguez de la Fuente, Estela Fernández, Delfina Menéndez, Cristina Cueto, Josefa Llanes Mena y Rosa López Oude.

Juntas Directivas

CENTRO ASTURIANO: la Sección de Sanidad celebrará sesión hoy a las 8 p. m.
CLUB LUARQUES celebrará Junta Directiva, el día 15 del actual, a las 8 y media de la noche, en el Centro Asturiano.
Colonia Salmantina: celebrará junta general ordinaria, mañana jueves día 14 del actual, a las ocho y media de la noche en el Centro Castellano.
Sociedad Asturiana de Beneficencia: celebrará sesión ordinaria, hoy, miércoles día 13 del actual, a las ocho y media p. m. en Corrales 2.
Hijos de Cabranes: celebrarán junta directiva mañana jueves día 14 del actual a las ocho y media de la noche en el Centro Asturiano.

La Fraternidad Hispano-Cubana

Magníficos, trascendentales los actos realizados en la Delegación Canaria de Morón, actos en los que estuvo representado el Comité Ejecutivo de la Asociación por su entusiasta vicepresidente señor Manuel T. Ramos Arencibia y por el presidente de propaganda Sr. Luis F. Gómez Wangliemert.
El primer número del programa de festejos, dedicado a los socios de «Constancia» y «Propagandistas», consistió en un espléndido banquete criollo, servido en los magníficos salones de la Delegación, con mucho gusto adornados, banquete en que ocuparon merecidos puestos distinguidas señoras y señoritas de la localidad. Ocuparon la presidencia en la mesa los señores Ramos Arencibia, Gómez Wangliemert, Antonio Bravo, presidente de la Delegación, Francisco Santos, presidente de la Colonia Española, Severo Quiñones, de la Directiva del Liceo, Salvador Naranjo, secretario de la R. L. Obreros de Morón, Dr. Enrique Roa Lago y otras personalidades representativas.
Con tan fraternal motivo pronunciaron elocuentes brindis el Sr. Manuel Capote Pérez, que saludó afectuoso a los representantes del Comité Ejecutivo; el señor Gómez Wangliermert saludando en nombre del presidente general señor Domingo León, y del primer vicepresidente, señor Juan Alvarado y de todos los miembros de la Comisión Ejecutiva y de todas las colectividades canarias, a todos los presentes; el maestro público señor Naranjo entonó un canto a la fraternidad, elogiando la acción de los centros regionales por su obra cultural y a la Delegación de la localidad; y el señor Rodríguez León Director de «La Debacle» antiguo socio que se congratuló de la fraternidad entre cubanos y españoles, fraternidad en la que se destacan los compatriotas de la Madre de Martí. Todos los oradores fueron aplaudidos y felicitados.
Trasladados los concurrentes al salón de actos, el presidente de propaganda señor Gómez después de recitar su poesía «Constancia-Propaganda», hizo solemne entrega de sus diplomas acreditativos del «Título de Constancia» a los señores Francisco Hernández Pérez, Antonio Guillén Luján y Angel Manuel Fernández, y de los de «Socio Propagandista» a los señores Antonio Bravo Fernández, Juan Rodríguez Martín José Reyes del Castillo, José Marrero Perera, Francisco Martín Pérez y Walfredo Rodríguez Sánchez.
Walfredo es un niño, todo inteligencia, un niño cubano que, sintiendo sus manifestaciones, dijo en discurso de agradecimiento, que fué broche de oro, cosas agradables, sinceras, demostrativas de intensa confraternidad entre cubanos y canarios. Fué aplaudido y felicitado.
Fin de los festejos fué el asalto, que se convirtió en baile, animado por los acordes de una excelente orquesta.

Cartas de Gratitud al "Centro Balear"

La señora de Stone, madre del niño Mario Stone, ha dirigido una carta al doctor Felipe García Cañizares, director del sanatorio La Balear, dándole mil y mil gracias por el tratamiento llevado a cabo con su hijo y que dió magníficos resultados, ya que su hijo se encuentra perfectamente curado de la enfermedad que padecía, carta que demuestra una vez más la eficiencia del Cuerpo Facultativo del citado Sanatorio y el celo con que cumplen sus deberes médicos de tan alto prestigio como el doctor Cañizares.

Excursión Asturiana a Pinar del Río
El lunch será servido por la acreditada casa «EL ARIETE».
Alt. hasta 17.

Agentes para Anuncios en EUROPA:
L. MAYENCE & Cie
DAVIGNON, BOURDET & Cie, Sucres
9, Rue Tronchet, PARIS
19, 21, 23, Ludgate Hill, LONDRES

Durante el Sueño
la piel está despierta y es fácil librarla de las pecas y manchas y convertir su cutis en suave y terso, haciéndose al acostarse una aplicación de
ROXANA
SELLO AZUL
líquido transparente e incoloro diferente a todos los conocidos.

DESPUES DE MUCHO ESTUDIAR
HE DECIDIDO FUMAR
MONKEY
Es un buen cigarro, no causa tos, y viene en el más elegante y cómodo de los envases.

Sanos como dientes de niños
EL DENTOL (agua, pasta y polvo) es un dentífrico que, además de ser un excelente antiséptico, está dotado de un perfume muy agradable.
Fabricado según los trabajos de Pasteur, destruye todos los microbios nocivos de la boca, impide también y cura seguramente las caries de los dientes, las inflamaciones de las encias y de la garganta. En pocos días da a los dientes una blancura resplandeciente y destruye el sarro.
Deja en la boca una sensación de frescura deliciosa y persistente. Ejerce su acción antiséptica contra los microbios de la boca durante 24 horas, por lo menos.
Empleado puro con algodón, calma instantáneamente los dolores de dientes más violentos.
La PASTA DENTOL se vende en cajas de vidrio y en pomos modelo grande y chico.
Dentol
"D" — Depósito General: Maison FRERE. — 19 Rue Jacob, París.
REGALO.—Devolviendo este anuncio a J. Pauly & Co., Apartado 2143, Habana, indicando con claridad su nombre y dirección, recibirá gratis un tubo de Pasta DENTOL.

M.E.C.D. 2016

CONSEJOS MEDICOS

Por el Dr. PEREZ BOUDET

Ex-Interno del Hospital de Emergencias. Médico del Departamento Forense de la Ciudad de la Habana. Especialista de las afecciones del Aparato Digestivo. GABINETE: PRADO 22, altos. Teléfono: A-7490.

(Diríjase la correspondencia al DIARIO DE LA MARINA, Prado 103, Dirección).

UNA SRTA. QUE SUFRE. (Durán):
Contra el vicio de la bebida hay la virtud de no tomarla, esa es la única receta que puedo darle para el hombre que usted se interesa.

NUEVA SUSCRIPTORA. (Ciudad):
Gracias señorita por las frases que me prodiga y créame que estoy altamente agradecido a las bondades que en su carta me prodiga, toda vez que la descripción que de mí hace es realmente exacta. No la recuerdo a usted, pues hace cuatro años que estaba en el Hospital de Emergencias y al compañero que me nombra en su carta le profeso una estrecha amistad, pero me siento satisfecho de la comparación que me hace y créamelo que se la agradezco doblemente. Creo que debemos tratar su caso de la manera más sencilla y que ha de darle excelentes resultados. Debe de tomar tres píldoras Helenianas al día alejadas de sus comidas y aplicarse las ámpulas de Surovarina a razón de una diariamente, pero alternando con las de Ovocolesterina. Debe de tomar dos vasos de leche al día, sobretodo después de sus grandes comidas añadiéndole una cucharada de Somatose líquida. Yo espero que quede complacida y no vacile en preguntar lo que desee que siempre la complaceré con el mayor placer.

LAURA. (Matanzas):
No se alarme señorita que el caso de su mamá es más impresionante que lo que realmente es. Mi opinión es que la someta a un tratamiento renal intenso y que le aplique las ámpulas de Uroformine a razón de una diariamente, así como darle tres tabletas de Helmitol al día disueltas cada una en un vaso de agua de coco. Aliméntela bien, suprima esas carnes rojas, ácidos granos, huevos, etc., que pronto ha de ponerse en perfectas condiciones. Lo que sí le recomiendo es un análisis de orines cada mes.

ELENA R. (Ciudad):
Antes que nada quiero decir que el hombre que hace lo que ha hecho su titulado «primito» ni es hombre ni tiene vergüenza, ni dignidad, ni nada. Lástima grande que los títulos profesionales se repartan entre tanta gente que carece de vergüenza y honor. Usted señorita ha sido una de las tantas víctimas del siglo... ¿Qué cosa quiere que le diga de su caso? Yo realmente tengo que verla para saber a ciencia cierta lo que tiene y para que me haga una explicación de su caso bien detallada, sin este requisito ni me gusta perder el tiempo, ni hacérselo perder a usted.

HECTOR. (Ciudad):
Lo que mas resultado está dando en el caso que se refiere en su carta es la unión de dos ámpulas dentro de la misma jeringuilla, me refiero al Optarsón y el Tonofosfán. A usted le hace falta la reacción orgánica general intensa y le vendría perfectamente el tomar las ámpulas I. A. M. (Hierro, Arsénico y Manganesio), una antes de cada comida en un poquito de agua. Aliméntese bien y haga reposo.

NENA. (Ciudad):
Existe un tratamiento para esa afección que sufre usted en su cara, que probablemente sea a consecuencia de las distintas auto-intoxicaciones que viene sufriendo y que ha de darle un resultado excelente, me refiero a la Crema Epidersán, compuesta de un laxante especial que viene para tomarlo en cucharaditas y además una crema de ese nombre para hacer desaparecer esos Acnés que siempre afean el rostro de una mujer hermosa. Creo que le daría un excelente resultado el hacer uso de ambos medicamentos.

JOSE PENACO. (Ciudad):
Recuérdeme la primera carta suya que con muchísimo gusto lo complaceré.

ROS. (Ciudad):
Usted necesita amigo mío reconstituir su cerebro. Es menester que tome dos obleas de Coreosine, una antes de cada comida, se aplique las ámpulas de Cinnozyl, dos cajas seguidas por lo menos y tome en un poquito de agua una ámpula de Hemocitol. Vera el resultado que ha de darle.

MARICUSA. (Cruces):
Ciertamente señorita, es un estado anormal de su función intestinal. Vigile much su alimentación, hágado sobre todo en estos días bajo la base sólida y use aquellos alimentos que sean ricos en vitaminas y con poca grasa. Como medicamentos dos pastillas de Glicolactimase antes de cada comida y después de éstas medio papel de Kaolinase, verá que en corto tiempo se encontrará completamente bien de su afección.

J. TAPIA. (Matanzas):
Créame sinceramente que lamento no poderle contestar en privado, pero estas consultas de vías digestivas, para que sean una realidad, es menester el examinar detenidamente al enfermo. Usted en su carta me manda muy pocos síntomas y necesito previo exámen directo el ponerle un plan de alimentación adecuado a la enfermedad que viene sufriendo. Si le es fácil dar un viajecito por acá, ya que se encuentra tan cerca de la Habana, no debe de pensarlo que con mucho gusto la atenderé. Mientras le ruego me excuse, pero no quiero que vea en mí un desprecio a usted y sí un cúmulo de trabajo que sobre mí pesa.

UNA GUAPIRITA. (Ciudad):
Su caso cae dentro del campo de Belleza Femenina. Yo realmente no conozco la pomada a que se refiere usted en su carta, sino con muchísimo gusto la ilustrara sobre el particular. El único resultado que le diera la desaparición de sus vellos es la Electroterapia.

UN ESPAÑOL. (Camagüey):
Usted me manifiesta que conoce la causa de su enfermedad y ciertamente soy de su misma opinión; ahora bien si usted sabe de donde procede, porque no remedia el mal, no abusando de la manera que lo hace con su organismo? La curación suya depende solamente de que usted quiera curarse.

PILAR. (Jagüey):
Tarde o temprano se sabrá y lo más práctico es que se la pregunte a su médico que es el llamado a reconocerla directamente de su caso y a sacarla de dudas. Lo lógico es pensar que se encuentre en estado, aunque el primer mes el vientre crece poco, pero debe de esperar al tercer mes y seguro que saldrá de dudas. Si, puede tomar un purgante salino cuantas veces le haga falta.

CONSUELITO. (Caibarién):
Leo su cartica y me apresuro a complacerla. Lo más indicado para combatir ese estado de estreñimiento que trae aparejado la auto-intoxicación intestinal que viene sufriendo usted, es que tome al acostarse una cucharada de Petrogelol y que se lave su cara varias veces al día con agua caliente usando el jabón de Afridol, pero dejando la enjabonadura por espacio de dos minutos en su cara y proceder a un masaje en dirección a los músculos de su cara. Créame que ha de probarle perfectamente.

ANGELIT. (Ciudad):
Creo que debe de aplicarse las ámpulas de Tropovarina a razón de una diaria diez o quince días antes de caer con su menstruación, ello le hará desaparecer ese estado nervioso y su «humor de perros» como usted dice. ¿Para hacer caer el cabello?... Para que quiere usted perder su cabellera señorita? Para su última pregunta creo que masajes manual y duchas heladas le resolverían su problema. Complacida.

HABANERAS

(Viene de la Página CINCO)

AURORA PESTANA MORALES

LECCION DE CANTO

En la festividad del día.
Un saludo más.
Es para la señorita Aurora Pestana Morales, tan gentil, tan graciosa.
Hija amantísima del señor Aurelio Pestana y Más, antiguo empleado de la administración pública, en funciones en la actualidad de Jefe de la Sección de Fomento del Gobierno Provincial.
Aparece en el grabado que encabeza esta página con su profesor, el distinguido maestro Juan González, en el momento de la lección de canto.
Quizás si esté cantando la plegaria con que dejará oír su bella voz, en la mañana de hoy, durante una solemnidad religiosa.
Es la misa que ofrecerá en honor de Santa Marta en la Iglesia de la Merced.
Misa a las nueve.
En el altar de la Virgen.
Aurora Pestana pasará el día en el retraimiento a que viene entregada voluntariamente desde hace algún tiempo.
No recibirá.
Tengo encargo de decirlo.

PLAZA ROOF GARDEN

Una tregua.
Plenamente justificada.
Cerrado el **roof garden** del gran hotel **Plaza** en señal de duelo por la muerte del Marqués de Pinar del Río.
Así permanecerá, por acuerdo de la dirección, mientras esté insepulto el cadáver.
Reanudará sus actividades la alegre terraza en la noche del sábado con una gran fiesta, segunda de la Temporada Especial de Verano, brillantemente inaugurada el domingo último.
A propósito del hotel.
Una grata nueva.
Ofrecerá el próximo día 26 un banquete de gala en honor del Comodoro Joseph E. Jones, que viene al mando del **Morro Castle**, el nuevo buque turbo-eléctrico de la **Ward Line**, que cubrirá la ruta Habana-Nueva York.
Banquete de numerosos comensales para el que tiene la amabilidad de invitarme el querido amigo Anselmo Meana Gerente del **Plaza**, actualmente al frente del famoso hotel.
Delicada atención.
Que mucho agradezco.

LOLO VINENT

Linda señorita.
Loló Vinent.
Una de las más encantadoras galas con que cuenta la gran sociedad habanera.
Recluida se encuentra en la acreditada Clínica Fortún Souza después de haber sido operada.
Operación de la apendicitis.
Con anestesia local.
Fué practicada, con su maestría habitual, por el joven y notable doctor Gonzalo E. Aróstegui.
Inseparable, prodigándole una asistencia esmeradísima, está su médico de cabecera, el distinguido doctor Jorge R. Muñiz.
El desfile de familias que van a enterarse del estado de la encantadora señorita no cesó en todo el día.
Muy mejorada Loló.
Sin alteración alguna.

MARIA JAEN DE ZAYAS

Próxima una festividad.
La de la Asunción.
Es el viernes, día en que celebra su santo una dama tan bella como elegante, María Jaén, distinguida esposa del doctor Alfredo Zayas ex-Presidente de la República
Allí, en **Villa María**, su espléndida posesión veraniega del Wajay, tendrá un recibo.
Recibo de la tarde
De cuatro a siete.

(Continúa en la Página NUEVE)

JOYAS · MUEBLES · OBJETOS PARA REGALOS
LA CASA QUINTANA
AVE. ITALIA 74-76. TEL. A-4264-M-2146

Mathilde Cumont
Acaba de llegarnos de París, nuevos modelos de VESTIDOS Y SOMBREROS, que ofrecemos a precios especiales, de acuerdo con la situación.
PRADO 88 y su Sucursal PRADO 96

LA CASA DE GRANADOS
A Nuestra Distinguida Clientela
Brindamos la oportunidad de aprovechar nuestra gran liquidación de varios de nuestros artículos a precios nunca vistos.
Vean la siguiente lista de precios rebajados.

Shantung de seda lavable en colores	Yarda $1.25 y $2.00
Shantung de lista, de una yarda de ancho	Yarda $1.50
Voiles de seda estampado en colores, finísimos	Yarda $0.90
Voiles suizos bordados, muy finos	Yarda $0.20
Voiles suizos color entero, finos	Yarda $0.20
Muselinas bordadas suizas	Yarda $0.20
Chiffon de seda estampado en colores, del mejor	Yarda $2.00
Chiffon liso en colores, pura seda, de PRIMERA	Yarda $2.00
Radium de seda lavable, estampado y liso	Yarda $1.00 y $2.50
Satín Espejo en colores, especial para refajos	Yarda $1.40
Satines blancos de seda, especial para trajes de novia	Yarda $2.70
Rayones estampados (En estos tenemos preciosidades)	Yarda $0.70
Crepé Rayón en colores, para vestidos y refajos	Yarda $1.70
Crepé estampado de seda pura lavable	Yarda $1.00 y $2.00
Crepé francés de seda pura, buenos colores	Yarda $1.50
Crepé Mongol de seda, CLASE EXTRA	Yarda $2.70
Crep Romano, fabricado exclusivamente para esta casa	Yarda $3.25
Flat Crep de seda lavable, en colores	Yarda $1.95 y $2.30
Georgette de pura seda, calidad irrompible	Yarda $1.50 y $2.00
Buratos muy dobles, en colores, yarda de ancho	Yarda $0.85 y $1.30
Juegos de Jersey, en colores	Uno $0.80
Piezas de Crea de lino puro con 18 yardas, No. 5000	Pieza $10.00

ESPECIALIDAD EN TELAS BLANCAS Y NEGRAS DE SEDA
No olvide que la CASA DE GRANADOS es la que primero empezó a vender por YARDAS y la que más barato vende.
San Ignacio 82, entresuelo, entre Muralla y Sol. Teléfono M-7073

Suscríbase al DIARIO DE LA MARINA

UN ASIATICO VENDEDOR DE BILLETES APARECIO AHORCADO AYER EN LAWTON

La policía practica investigaciones para su identificación.
Un niño de ocho años fué arrollado por un ómnibus, ayer

VARIAS NOTICIAS DE LOS JUZGADOS DE INSTRUCCION

Un anciano recibió gravísimas lesiones al ser arrollado por un tranvía. Una joven estuvo a punto de ahogarse

SECCION PRIMERA

ROBO EN UN HOTEL.—DETENCION DEL AUTOR

Ayer a las seis de la mañana se introdujeron en el hotel **Anglo American Association**, sito en Compostela y Obrapía, un individuo y trepó hasta la habitación que ocupa en la parte alta Mr. George Anthune, sustrayéndole una cartera con 60 pesos. El sereno del hotel lo vió y le persiguió así como los vigilantes números 477 y 1200, logrando este último detenerle. El detenido se nombra Rafael Conde Fernández, de 18 años de edad, sin ocupación ni domicilio.

Fué remitido al Vivac.

SECCION SEGUNDA

PROCESADO

Fué procesado con exclusión de fianza por hurto cualificado, Daniel Ruiz Gómez.

DETENIDA AL VIVAC

Ofelia Ramos Estrada o María Hernández, acusada por Adolfo Cárdenas, vecino de Bélgica número 87, de haberle sustraído mientras dormía 81 pesos.

Ingresó en el Vivac.

SECCION TERCERA

ARROLLADO POR UN AUTO

Al bajarse de la acera en San Miguel y General Alemán, Tomás Blanco Jiménez, sastre y vecino de Animas número 30, fué arrollado por el auto número 33830 que conducía el chofer Candelario Socarrás Rodríguez, vecino de San Miguel 157.

Tomás fué asistido en el Segundo Centro de Socorro de numerosas contusiones de carácter grave, diseminadas por todo el cuerpo.

Quedó en libertad el chofer por estimarse casual el hecho.

ROBO

En el domicilio de la señora Natalia Pérez y Carratalá, sito en Dragones número 132, penetró un individuo que después de violentar un escaparate y la puerta sustrajo ropas y dinero, por valor de 40 pesos.

APARECIO LA CAJA

En el Country Club fué hallada por los Expertos Inestrillas, Pérez y Balmaseda la caja que le fué robada a Rogelio Cueto Pino, vecino de San Nicolás número 245.

La caja se hallaba violentada y rota a mandarriazos.

SECCION CUARTA

UN MENOR ARROLLADO EN LA CALZADA DE AYESTERAN

Al Hospital Municipal fué conducido en gravísimo estado, el menor Juan Sánchez González, de 8 años de edad, vecino de Ayesterán número 5, quien fué asistido de contusiones y desgarraduras diseminadas por todo el cuerpo, así como de la fractura de la pierna izquierda.

Este menor iba subido a un carro de repartir hielo de la fábrica de **La Polar**, por la Calzada de Ayesterán y al llegar a la esquina de Bruzón, se apeó del mismo, en los precisos instantes en que detrás de él, pasaba el ómnibus número 18 de la empresa **Cuba**, que era manejado por el chofer Antonio Carnero García, vecino de Fomento y Palatino.

El ómnibus tocó con su parte delanlantera al menor, derribándolo al pavimento, pasándole la rueda izquierda por sobre la pierna al referido menor.

A la Policía declaró Juan González Rodríguez, de 59 años de edad, vecino de Ayesterán número 5, que el menor es nieto suyo, al que mandó a la bodega, por una caja de cigarros, enterándose del suceso, por un vecino.

APARECIO EL AUTO

Marcelino Martín Lorenzo, de 19 años de edad, vecino de Almendares número 37, dió cuenta en la Primera Estación, que de la puerta de su casa le habían sustraído el automóvil número 37692, que más tarde fué encontrado abandonado por el vigilante número 384, en la esquina de Teniente Rey y Monserrate, con múltiples averías.

DESAPARICION

Santos Jiménez Valdés, de 26 años de edad, vecino de Concordia número 134, dió cuenta a la Policía que su hermana Rosalía, de 14 años de edad, había abandonado el domicilio de su también hermana Julia, residente en San José número 113, creyendo no sea agono al mismo, un bombero al que solo conoce por Julio.

INTOXICADO

En el Hospital Municipal fué asistido Julián Menéndez Hernández, de 30 años de edad, vecino de Aramburo número 38, de una grave intoxicación, que sufrió en su domicilio, al ingerir seis cápsulas de una medicina, para quitarse el dolor de muelas.

ROBO

Manuel Patallo López, de 31 años de edad, chofer y vecino de la casa Almendares número 6, domicilio del señor Elio Medal Ochotorena, que actualmente se encuentra con su familia en el interior de la Isla, dió cuenta a la Policía que de su habitación le han robado ropa por valor de 42 pesos, ignorando si los autores también se llevaran algo propiedad de su capataz.

ANCIANO ARROLLADO

En el Quinto Centro de Socorro fué asistido Jorge Coca Calcina, de 70 años de edad, vecino de 8 número 8, de graves contusiones diseminadas por el cuerpo, que sufrió en la esquina de Wilson y 10, al ser arrollado por el tranvía número 344 de la línea de Vedado-San Juan de Dios, que manejaba Ramón Piñera García, vecino de Godínez y Díaz, en Buenavista.

POR NO SABER NADAR

La menor Agustina González Roscado, de 14 años de dead, vecina de 4 ntre 33 y 35, fué asistida en el Quinto Centro de Socorro, de graves síntomas de asfixia por inmersión, que sufrió, cuando se bañaba en la Playa del Tennis Club, sita en Calzada y 16, al salir fuera de la poceta y como no sabía nadar, se fué al fondo, estando al punto de ahogarse, siendo sacada de aquel lugar por el público.

SECCION QUINTA

UN ASIATICO BILLETERO, AHORCADO

A las doce del día de ayer, el vigilante número 881, Manuel Montes, de la Décima Tercera Estación de Policía, encontró dentro de una caseta perteneciente al Centro Gallego, sita en Avenida Marimón y Cuarta, en el reparto Lawton, el cadáver pendiente de una soga delgada, de un asiático al que, a pesar de cuantas investigaciones se han practicado, no ha sido posible identificar.

Personado allí el Capitán Delgado, de dicha Estación, procedió, con auxilio del vigilante, a practicar las diligencias del caso, siendo trasladado el cuerpo inerte del asiático al Centro de Socorro de Jesús del Monte, donde el doctor Alonso, le apreció un profundo surco equimótico en el cuello, presentando los síntomas reales de la muerte, sin observarse violencia alguna en su hábito externo.

Se trataba de un vendedor de billetes de la Lotería Nacional, habiéndosele ocupado 45 fracciones del número 10655; 27 del 11669; 38 del 17645; 49 del 5464 y 5 del 13484, todos del próximo sorteo del día 20; además, un sombrero, una libreta con números de billetes apuntados y una lista del último sorteo.

Vestía el cadáver decentemente: guayabera cruda, pantalones dril blanco, zapatos amarillos y medias de color carmelita.

La Policía ha continuado practicando diligencias para identificar al asiático suicida.

PROCESAMIENTO

Guillermo García Pérez, fué procesado por hurto con 300 pesos.

CUATRO NIÑOS ENVENENADOS

Los menores Angelina, Santo, Jesús y Rogelio Baró Valdés, de 6, 9, 11 y 7 años, respectivamente, sufrieron grave intoxicación, al comer pescado en su domicilio, Encarnación 3 y medio.

DESAPARECIDO EL PADRE

Participó a la Policía Rafael Consuegra Díaz, de 23 años de edad, vecino de San Indalecio número 39, que su padre Rafael Consuegra de los Reyes, de 47 años de edad y del propio domicilio, ha días desapareció, sin que haya tenido más noticias de él.

UN SACO DE CARBON A LA CABEZA

Trabajando en la estiba de sacos de la Compañía de Carbón Pelleyá, en Rincón de Melones, Luyanó, le cayó a la cabeza uno de ellos al obrero Adolfo López Pérez, de 35 años de edad, vecino de Arango número 77, quien sufrió conmoción cerebral y shock traumático.

AGREDIO AL EMPLEADO

Al ir a inspeccionar el tren de lavado sito en Luyanó número 126, del que es encargado Ramón Li, fué agredido por éste el empleado de Sanidad, Carlos Rosales, a quien Li impidió a la fuerza la entrada y le arrancó la chapa, según manifestaciones del Inspector de Sanidad Julio Vértiz Acea.

AMENAZO CON MATARLO

Procedente del Juezgado de Instrucción de Bejucal, llegó el testimonio de lugares de la causa seguida a virtud de denuncia de hurto hecha por Laureano Alvarez Campos, vecino de 13 número 12, en el reparto Lawton, quien manifestó que al ir a cobrar el importe de sus trabajos a René de Armas, en sus oficinas de los Talleres del Ferrocarril, en Luyanó, le dijo que no solamente no le pagaba sino que si volvía

Procedente del Juzgado de Instrucción Colt, 38.

DESMEMORIADO
Pero, ¡qué memoria infiel! Parece increíble que cosas tan recientes no puedan retenerse. — Vd. debe tonificar su cerebro con la famosa Fitina, que al llevarle fósforo le conferirá potencia, lucidez y resistencia — y, por consiguiente, memoria clara y firme.
Fitina es de resultados positivos y duraderos.
FITINA
REINTEGRA LA VITALIDAD
—En todas las Farmacias—
PREPARADO CIENTIFICO SUIZO

M.E.C.D. 2016

CINEMATOGRAFO

VILMA BANKY

Vilma Banky, cuyo verdadero nombre es Banky Vilma, nació en un pueblo cerca de Budapest, Hungría, en enero 9 de 1902. Después de haber terminado sus estudios en una escuela de Budapest, ingresó en el cine, porque desde pequeña había decidido que en él mañana sería actriz.

Su trabajo fué siempre tan celebrado que Samuel Goldwyn, el productor, al enterarse de las condiciones de la bella jovencita y cautivado por sus retratos, aprovechó un viaje a Europa para contratarla, por cinco años y traerla a América.

Llegó a Hollywood en 1925. Apareció por primera vez ante el público de los Estados Unidos en El Angel de la Muerte con el gran actor Ronald Colman, captándose la admiración y simpatías de los fanáticos de cine. Inmediatamente después fué escogida para actuar con Rodolfo Valentino en El Aguila y El Hijo del Sheik que la hicieron ser proclamada como la actriz más bella y dulce que ha tenido la pantalla.

En 1927 se casó con Rod La Rocque y aunque se dijo que últimamente pensaban separarse, se ha sabido después que están veraneando en un lugar muy retirado de California y que ella está dedicada a atender a su muy querido Rod.

Una Noche de Amor; Dos Amantes; El Despertar y otras de sus películas silentes han merecido siempre los más altos elogios de los críticos teatrales; pero Flor de Hungría y A Laly To Love sus únicas cintas parlantes, no le han ayudado a triunfar en la cinematografía hablada, aunque tampoco han dejado un mal recuerdo.

Tiene el pelo rubio y ondulado y sus ojos son azules, grandes y expresivos. Posee una figura perfecta, mide 5 pies 6 pulgadas y pesa 120 libras. Sus entretenimientos preferidos son la equitación, la natación, el baile y cocinar platos de su tierra que hacen la delicia de sus amigos y compañeros de profesión.

Cuando llegó a los Estados Unidos no hablaba una palabra de inglés, pero lo ha estudiado con tal ahinco que ha llegado a dominarlo y a medida que pasa el tiempo adquiere mejor pronunciación. Se hizo ciudadana americana no hace mucho.

INVESTIGADOR

OLIVERIO ARMAS:
Tengo mucho gusto en darle el reparto de Ensueños:
Molly Carr, Janet Gaynor; Jack Cromwell, Charles Farrell; Jane Worth, Sharon Lynn; Eddie Rafferty, Frank Richrdson; Eric Swenson, El Brendel; Bee Nichols, Marjorie White; Joe Vitto, Joe Brown; Mrs. Cromwell, Mary Forbes; Raoul Alan Paull; Lake, Peter Gawthorne.

GENERAL CRACK:
Usted ha entendido mal. Las crónicas cinematográficas seguirán publicándose diariamente. El plazo del 24 de agosto es para terminar una encuesta entre Anita Page y Joan Crawford. Nils Asther recibe su correspondencia en Metro Goldwyn Studios, Culver City, Cal. El papel de Felipe en Ramona lo hizo Ronald Drew.

LULU A.:
Greta Garbo tiene 24 años y los ojos azules y el pelo rubio. Joan Crawford 22, pelo colorado y ojos azules. Anita Page 20 años, pelo rubio y ojos azules. Janet Gaynor 22 años, pelo colorado y ojos pardos; Billie Dove 27 años, pelo castaño y ojos pardos, Norma Shearer 26 años, pelo castaño y ojos azules; Dorothy Sebastian 27 años, pelo castaño oscuro y ojos pardos Nancy Carroll 23 años, pelo colorado y ojos azules. Alice White 23 años, pelo castaño y ojos azules; Clara Bow 25 años pelo colorado y ojos pardos. Jeantte MacDonald 23 años, pelo colorado y ojos verdes. John Gilbert 35 años, pelo castaño oscuro y ojos pardos; Conrad Nagel 33 años, pelo rubio y ojos azules. Ivan Petrovich 31 años, pelo castaño y ojos pardos. Charles Farrell 25 años. Pelo castaño y ojos azules. Charles Morton 24 años, pelo rubio y ojos azules. Ramón Novarro 31 años, pelo negro y ojos pardos. Barry Norton 25 años, pelo negro y ojos pardos.

WANCY:
Mae Murray no está trabajando en este momento.

HIGHWAY:
Dolores del Río tiene 25 años, Jean Arthur, 19 y Bebe Daniels 29.

GRETA GARBO:
La dirección de Maurice Chevalier es Paramount Studios, 5451 Marathon St. Holywood, Cal. Lawrence Tibbett, Metro Goldwyn Studios, Culver City, Cal. El reparto se lo doy otro día.

CACASENO:
Las direcciones que me pide son las siguientes: Bebe Daniels, RKO Studios, 780 Gower St., Hollywood, al. Armira y Sue Carol, Warner Bros. Studios, 5842 Sunset Blvd. Hollywood, Cal. Mary Astor, First Natinal Studios, Burbank, Cal. Fay Wray, Paramount Studios, 5451 Marathon St. Hollywood, Cal. Entre las dos artistas a que se refiere prefiero a Anita Page.

EL CAPITAN TORMENTA:
Siento no complacerlo, pero desde hace tiempo hay una encuesta entre Dolores del Río y Lupe Vélez. La dirección de Barry Norton es Paramount Studios, 5451 Marathon St. Hollywood, Cal. Nació en Buenos Aires, Argentina el 16 de junio de 1905, mide 5 pies 11 pulgadas, pesa 145 libras. Pelo negro y ojos pardos. Charles Morton es Fox Studios, 1401 No. Western Ave. Hollywood, Cal. Nació en Vallejo, Cal. el 28 de enero de 1906. Mide 6 pies, pesa 170 libras. Pelo rubio y ojos azules.

ADMIRADOR INCOGNITO:
Muchas gracias por las fotos que me manda, pero me da mucha pena que se prive de ellas. La organizadora de la encuesta Gilbert-Asther no fué Greta, sino Olga. ¿Vió qué bien está Nils en la foto que publicamos en el rotograbado?

CARBONCITO:
Las direcciones que me pide son las siguientes: RKO Export Corporation, 1560 Broadway, New York. Metro Goldwyn Mayer, 1540 Broadway, New York.

DELIA LOPEZ:
La novia de Charles Farrell en Ensueños es Sharon Lynn. La otra actriz a que se refiere es Marjorie White.

Toda la correspondencia relacionada con esta sección, diríjase a la señorita Hortensia Lavedán. Calle 19 entre J y K. Vedado.

CINE LARA

Día de las Damas

Para hoy miércoles, día de las damas, que pagarán 10 centavos en matinée y noche, se presentará la grandiosa obra por Katheryn Crawford, titulada «Inmolación»; además la obra del intrépido Ken Maynard, «Desfile Caballeresco»; una revista y una comedia a los precios de 10 centavos las damas y los niños y 20 centavos los mayores en la función de la noche.

Mañana: «Justicia Montés», por Ken Maynard.

Viernes 15: «La Sirena Tropical», por Ricardo Cortez.

Sábado y domingo: «El Torbellino de París», por Lily Dagover.

Pronto: Vitaphone, último modelo sin alterar los precios.

1696—13 Ag.

GacetillaS

GRAN TEATRO PAYRET

Temporada Díaz de Artigas.—Hoy, cuarta de abono, con el estreno de «El Pájaro sin Alas», drama de Don Manuel Linares Rivas.—Mañana: quinta de abono, con «Mariquilla Terremoto»

No exageramos al decir que pocas veces se ha visto en la Habana un entusiasmo tan grande, tan genuino y tan unánime como el que ha despertado la actuación de la Compañía Díaz de Artigas en el teatro Payret.

Apenas hace unos días que han debutado entre nosotros Josefina Díaz de Artigas y Santiago Artigas y ya el público habla de ellos con familiaridad, como si fueran algo propio, como si en vez de tener su casa solariega en el «Reina Victoria» de Madrid, la tuvieran en cualquiera de nuestros coliseos.

Y hablan de ellos con un calor, con un tono de admiración tan sinceros, que se advierte de inmediato como los ilustres artistas españoles han sabido llegar al corazón de nuestro público y despertar su emoción haciendo experimentar sensaciones hasta ahora inéditas para los habituales concurrentes a los teatros de la Habana.

Ni Ernesto Vilches, con la magia de sus interpretaciones exóticas, ni Doña María Guerrero, con sus evocaciones admirables del teatro clásico; ni María Palou, con el vigor dramático de sus tipos; ni el genio trágico de Mimí Aguglia en sus buenas temporadas; produjeron en la Habana una impresión tan favorable y tan nueva como la que están produciendo los artistas de la Compañía Díaz de Artigas.

Este triunfo concluyente quedó anoche confirmado una vez más con el estreno de «El Cisne», la espiritual comedia del gran escritor dramático húngaro Férenc Molnar, en la que escucharon atronadoras ovaciones Josefina Díaz, la actriz de la voz de plata, Santiago Artigas, la señora Díaz Gimeno y los demás intérpretes.

Para hoy se anuncia la cuarta función de abono a las 9 y cuarto, con el estreno de «El Pájaro sin Alas», de Don Manuel Linares Rivas.

Este drama del autor de «La Garra», fué escrito especialmente para la Compañía Díaz de Artigas y estrenado por ésta en Madrid con los mismos artistas y materiales que se utilizarán ahora en la Habana.

Mañana, jueves, en quinta de abono, se estrenará «Mariquilla Terremoto», de los Quintero.

Y el domingo 17, de acuerdo con lo anunciado, terminará la temporada, regirán los precios de 12 pesos por palco con seis entradas; 2 pesos por luneta; $1,40 por butaca y 30 centavos el paraíso.

Precios invariables, que no serán modificados en ninguna función.

1745—13 Ag.

TEATRO MODERNO

(Esquina de Toyo)

«LIRIOS DEL VALLE»

Hoy se estrena en el Moderno, la segunda película de la Warner Bros., First National, «Lirios del Valle», un drama de sociedad presentando sus prominencias y sus abismos, un bello lirio que floreció en ambos ambientes. Corinne Griffith, la orquídea de la pantalla en su más aplaudida y admirada caracterización.

«Lirios del Valle», será presentada hoy y mañana en el Moderno acompañada de la graciosa comedia «Cama para Dos» por Patsy Ruth Miller, y de la Variedad Vitaphone «Flor del Mal», por Raquel Meller.

El programa completo será:

A las 5 y media: Revista Golden Sun y «Cama Para Dos».

A las 7: Variedad; «Flor del Mal» y «Lirios del Valle».

A las 8 y media: Revista y «Cama Para Dos».

A las 10: Variedad y «Lirios del Valle».

Precios: 20 centavos tarde y noche. Niños 10 centavos. Función corrida.

El viernes: «Cuatro Diablos».

Sábado y domingo: «Prisioneros de las Montañas» y «La Canción del Desierto», por John Boles.

Pronto: «Días Venturosos»; «Las Explotadoras de Broadway»; «General Crack»; «El Hombre Malo» y «No, no Nanette».

1735—13 Ag.

CAMPOAMOR

Semana de lenos en Campoamor

La última semana del actual mes, será una de esas a las que con tanta frecuencia nos tiene acostumbrados la Empresa de Campoamor. Con la cantidad y calidad de material que presentarán esa semana, y teniendo en cuenta que Campoamor, siempre tiene grandes entradas, no es de dudar los grandes éxitos que se avecinan.

En forma de «pre-estrenos» la Empresa ha acordado exhibir cada día una de las grandes películas que tiene contratadas para fechas posteriores, cosa que hace para complacer las innumerables solicitudes que en este sentido se le hacen por los asíduos a ese simpático teatro.

El lunes 25, presentarán «El Precio de un Beso», super producción Fox, totalmente hablada en español con José Mojica, notable divo de ópera, de bellísima voz y arrogante figura, Antonio Moreno el héroe de más de cien películas y Mona Maris, una bella argentina.

El martes 26, «La Canción de mi Alma», otra super producción Fox, con John McCormack el formidable tenor americano. Una producción que se ha hecho para los que saben sentir hondamente la música, para los expertos en el divino arte y para todos los aficionados a una buena producción musical.

El miércoles 27, «Anna Christe», primera película hablada de Greta Garbo y un programa Metro, con ésto está dicho todo.

El jueves 28: «Así es la Vida», con José Bohr, el simpático compositor argentino que tantas simpatías y afectos dejó en esta ciudad, durante los 65 días que a teatro lleno, actuó en el Campoamor.

1773—13 Ag.

CINEMA RIVIERA

Hoy: «La Rhapsodia del Recuerdo», por Lois Moran

Para las tandas elegantes se estrenará la «La Rhapsodia del Recuerdo» por Lois Moran.

Viernes, sábado y domingo, fenomenal estreno: «Radiomanía», hablada en español por Stan Laurel y Oliver Hardy y «La Indomable», por Joan Crawford. También un Noticiario Fox Movietone.

En la próxima semana estreno de «Amor Tirano», por Bebe Daniel; «Pecados de 1930» por Colleen Moore y «La Canción del Gitano», por Lawrence Tibbett.

Pronto: «La Isla de los Buques Perdidos», y «General Crack».

1699—13 Ag.

"EL FIN DE SAN PETERSBURGO"

Por fin se hace cine de vanguardia, exclamarán los que gusten de esa modalidad cinesca y que no es nada más que lo que debe ser, ese arte exquisitamente cultivado. Porque es preciso separar a la pantalla del teatro, de la novela y de otras ataduras que le impiden desenvolverse ampliamente.

El cine tiene sus elementos propios, y con ellos hay que trabajar. Hay que respetar los puntos de vista que le pertenecen. Lo que necesita el cine, son hombres hábiles, que sepan dar con esos puntos de vista, para desarrollar de acuerdo con ellos, asuntos que subyuguen al público. Y no hay duda, que la cinta «El Fin de San Petersburgo» es algo excepcionalmente grandioso, dentro de la verdadera técnica cinemática. Tan es así, que esta película ha triunfado ruidosamente en todas partes y especialmente en los Estados Unidos, donde los críticos se convirtieron de la noche a la mañana en sus más entusiastas panegiristas.

«El Fin de San Petersburgo», nos transporta como por arte de encantamiento, a los días de horror del cataclismo más grande que recuerda la historia y nos pinta vivídamente, las escenas de desesperación y de espanto, que en unas horas, envejecieron a los hombres de más rudo temple.

Le insistimos, no deje de ver esta grandiosa cinta que será estrenada el próximo sábado, día de moda en «Rialto».

1751—13 Ag.

NEPTUNO

LA INDOMABLE Y RADIOMANIA

Programa especial en Neptuno hoy: La Indomable, producción sincronizada por Joan Crawford y Radiomanía, hablada en español por Laurel y Hardy. La función de Janet Gaynor y Ch. Farrell el viernes.

Matinee continua de dos a siete p. m. en Neptuno con un programa especial integrado por dos estrenos: LA INDOMABLE, producción sincronizada por Joan Crawford y RADIOMANIA, comedia en español por Stand Laurel y Oliver Hardy; además REVISTA PARAMOUNT CON SONIDO; variedad Vitaphone y a petición LAS MUJERES SON SIEMPRE MUJERES por Greta Garbo. No se alterarán los precios. Veinte centavos antes de las cuatro; pero QUEDAN SUPRIMIDOS LOS PASES.

A las cinco y cuarto y nueve y media se repite el programa especial: LA INDOMABLE por Joan Crawford, sincronizada, y RADIOMANIA, hablada en español, por Laurel y Oliver Hardy. Treinta centavos toda la función.

A las ocho y cuarto LAS MUJERES SON SIEMPRE MUJERES, por Greta Garbo.

Mañana se repite el mismo programa de hoy.

ENSUEÑOS y SU BUENA ESTRELLA fueron las dos películas que más peticiones obtuvieron y serán las que se exhibirán el viernes próximo en la función dedicada a Janet Gaynor y Charles Farrell. Este día se regalarán fotografías de 8 x 10.

El sábado y domingo próximos se exhibe PARAISO PELIGROSO, película hablada con títulos igual a EL DESFILE DEL AMOR, por Nancy Carroll y Richard Harlem.

1697 1d 13

TRIANON

Hoy, la producción sincronizada de la Fox, «El Pan Nuestro de Cada Día» por Charles Farrell y Mary Duncan.—Mañana, «El Cuerpo del Delito», toda hablada en español y magistralmente reproducida en el Vitaphone de «Trianón»

En las tandas de cinco y cuarto, ocho y cuarto y nueve y cuarenta y cinco de hoy miércoles se estrena la notable cinta sincronizada «El Pan Nuestro de Cada Día», por Charles Farrell y Mary Duncan. Se completa el programa de estas tandas con la comedia «Autos a Medida» y la variedad sincronizada «El Gato Ausente».

Luneta: 30 centavos en 5 y cuarto; 40 centavos en 8 y cuarto y 9 y tres cuartos.

Mañana es el día designado para la exhibición de la valiosa producción hablada en español «El Cuerpo del Delito», por Ramón Pereda, María Alba y Antonio Moreno. En Trianón luce esta película como en ningun otro cine—así se expresaban el día de su estreno los cientos de personas que acudieron a Trianón para oir el maravilloso R. C. A. que con tanto éxito viene funcionando en el fresco y amplio cinema de Línea entre A y Paseo, en el Vedado.

Para el domingo se anuncia el estreno de la producción cantada y bailada «La Bailarina de Broadway».

«Las Explotadoras de Broadway» es una grandiosa película hablada y cantada en inglés, pero que tiene muchos títulos en español para que todo el mundo la comprenda. Se estrena el próximo martes 19.

1690—13 Ag.

TEATRO IMPERIO

Consulado 116.—Teléfono A-5440.—Estreno de «El Misterio del Circulo Rojo»

Grande es el programa que anuncian para hoy las carteleras de este cómodo y ventilado teatro de las familias habaneras las que se citan en este grandioso coliseo para no perder ni un solo programa que con tanto gusto selecciona la empresa de «Imperio». Componen el programa las cintas tituladas «Seducción» por Ita Rina. «Juguetes de una Reina» por Lily Dagover y el colosal estreno «El Misterio del Círculo Rojo», por Lya Mara y graciosas cintas cómicas.

Los precios son los populares: matinée 10 centavos, noche 20 centavos, pagando las damas y los niños 10 centavos.

Mañana, gran día de episodios será exhibida la serie completa titulada: «Hombres Marcados», por un reparto de artistas conocidos como Nona Beery, Ford Sterlin, George Walsh, Tom Santschi, John Bowers y Leo Maloney. Con esta serie también será exhibida «Contra todos Obstáculos» por Leo Maloney y cintas cómicas.

Viernes 15, no falte. Grandes regalos por los perfumistas «L. T. Piver»

1695—13 Ag.

DE LA ESCENA Y DE LA PANTALLA

«El Cisne» — PAYRET

Príncipes, princesas, coroneles galoneados, condes diplomáticos de tosei comedido la flor y nata de una sociedad que se desmorona y pasa. Y junto a todo eso la burla de una caricatura justiciera, la ironía de una frase y el suave rumor con que el gran dramaturgo nos cuenta las grandezas de los grandes. Nada más.

Molnar resucita las agudezas volterianas en esta burla de lo hinchado, de lo majestuoso y lo solemne. Pero es su burla más sutil, más comedida, más limpia de resentimiento y de odio. Burla de hoy, un poco a la ligera, sin trascendencia. Burla de tiempos en que los tronos y los príncipes y las princesas son algo hasta cierto punto inofensivo y sin sentido.

Cierto que a veces Molnar se pone serio. Por ejemplo: cuando bosqueja en el acto final, el choque de los dos orgullos y de los dos amores. O cuando canta en tersas frases de confitería el sacrificio del «cisne blanco', eternamente condenado a nadar en las aguas azules del lago para que en la proximidad de la orilla no revele su parentesco con el ganso. Pero esa seriedad es fingida. Es una simple cuestión de contraste y de técnica. Y además ¡es tan sugestiva esa comparación del ganso!

¿Qué significa esta obra dentro del teatro de Molnar? En realidad, poco. Fina, bien construída en los dos primeros actos, un poco apresurada en el último, pero siempre cautivadora y grata, su propio objeto le restringe el alcance. Y si hemos de decir la verdad, no agrega nada a la gloria del autor de «Der Teufel».

«El Cisne» fué admirablemente interpretado. Josefina Díaz hizo una Princesa Alejandra altiva, sumisa, vacilante, rebelde, enamorada. Y además supo darle al tipo un tono de leve exaltación, que marca precisamente los matices más sutiles del humor de Molnar.

Manuel Díaz González logró en esta obra la mejor creación que hasta ahora le hemos visto. Su Príncipe Alberto, epicureo y ligero, le acredita como un galán de condiciones.

Correcto Santiago Artigas en el Profesor enamorado. Muy discretos la señora Quijada y el Sr. Nogueras, y graciosas la Sra. Díaz Gimeno y la Srta. Molinero en sus simpáticos papeles infantiles.

Esta noche: estreno de «El Pájaro sin Alas' de Don Manuel Linares Rivas.

R. S. S.

ALHAMBRA

Un acontecimiento teatral resultó anotó la «represse» de «Los Grandes de Cuba», gran revista producción de Villoch, Pepin Rodríguez y Anckermann, y tanto ésta como los artistas que tomaron parte fueron aplaudidos ruidosamente por el numeroso público que acudió al simpático coliseo de Consulado y Virtudes.

Todo el interés de la dirección está en los ensayos de «La Arrepentida», comedia lírica de los hermanos Anckermann que será el estreno de pasado mañana viernes 15, de la que esperamos un verdadero «succes».

Para la función de esta noche se ha dispuesto un magnífico programa integrado por las obras siguientes:

En primera tanda: «La Mujer de Todos».

En segunda tanda: «El Angel Tentador».

En tercera tanda: «Los Grandes de Cuba».

1719—13 Ag.

REGINA

«Triunfo del Amor»

Una producción sensacional de la U. F. A. distribuída por Artistas Unidos es el estreno de hoy en el «Regina».

El argumento, de una emotividad conmovedora y profunda, exalta el amor de una mujer que es encarnecida y calumniada, cruza el pantano sin que sus alas se manchen. Amor sacrificio, deber es la síntesis de esta gran película.

Va también en el programa «Corazones en Destierro», la bellísima película sincronizada que se estrenó anoche y en la que Dolores Costello realiza una brillantísima labor.

Se estrena también la comedia sincronizada en dos partes «Perros Calientes» por los animales amaestrados.

Los precios del plan de verano, 10 centavos las damas y los niños hasta las 4 y 20 centavos después. La tertulia 10 centavos.

El viernes primero de Moda, gran estreno de la super producción «La Marsellesa» o «El Capitán de la Guardia», se obsequiará a los concurrentes con productos de la Perfumería «Astra».

El domingo tres películas sincronizadas.

1760—13 Ag.

"EL CADAVER VIVIENTE", HOY, EN RIALTO

«...Nosotros no nos queremos: mi mujer ama a otro y yo no quiero ser la causa de su desdicha... Entre nosotros existe una tensión tan profunda, nuestra vida es tan tormentosa y nuestros sentimientos, se hallan en tan abierta lucha que... solo en la separación encontraremos el único remedio...»

¡Cuantas veces se oyen frases semejantes a personas angustiadas y desesperadas! Estos seres desgraciados, pagan el error de una hora, con el tormento de toda la vida, porque así lo quieren los artículos de la Ley.

En lo anteriormente escrito se basa todo el argumento de «El Cadáver Viviente», segun la obra del afamado escritor Leon Tolstoy, de cuyo libreto se ha sacado la cinta que en el día de hoy, será presentada en el teatro Rialto, en los turnos de 2, 5 y media y 9 y tres cuartos.

Tanto para hoy como para mañana, serán válidos los cupones publicados, con el correspondiente descuento, en el precio de las localidades y en cualquiera de las tandas ue quieran asistir.

1752—13 Ag.

TEATRO MARTI

El Gran Exito de «Frivolidades»

Extraordinario éxito obtuvo ayer en el «Ten Cents Teatral» de «Martí, el magnífico espectáculo «Frivolidades», presentado por la compañía «Cocktail Show». Una suntuosa presentación, una gran diversidad de números originales y sugestivos en los que toman parte las más notables figuras del conjunto y el selecto grupo de bellísimas segundas tiples, un exquisito gusto en las decoraciones y en el vestuario, una música ligera y retozona; he ahí un rápido resumen de lo que es este soberbio espectáculo que ha entusiasmado al público y que parece inverosímil que pueda ofrecerse por los precios de 20 y 10 centavos.

Angelita Méndez, la bella y notable tiple cantante, fué particularmente objeto de calurosos aplausos. Es una valiosa adquisición de la compañía «Cocktail Show».

Otro atractivo que posee ya el espectáculo de «Martí» es la pasarela, que se inauguró ayer y sobre la cual hicieron bellos números las encantadoras «divettes» del conjunto.

Hoy segunda presentación del gran espectáculo «Frivolidades». Además se exhibirá la sensacional película «Rebeldías de Juventud», por Marceline Day.

Las horas de la variedad son: 5 y media y 10 y veinte.

El viernes, cambio de programa, debut de Riverito,Bethy, formidables ciclistas internacionales. ¡Un número sensacional!

1762—13 Ag.

OLIMPIC

En la tanda de 8 y media se exhibirá la interesante cinta de Lon Chaney, «El Terremoto».

Luneta: 20 centavos.

En la de nueve y cuarenta y cinco se estrena la producción Universal, por Charles Murray y George Sidney «Forasteros en Escocia». Además habrá una comedia de Snookums, titulada: «Su Hermanita».

Luneta: 30 centavos, con derecho a ver gratis la de 8 y media.

Mañana, «Occidente», por Jaquet Catelain y «El Hijo Maldito», por Jackie Momier.

El viernes 15 ,«El Puerto del Infierno», por Lupe Velez y «La Fierecilla Domada», por Mary Pickford y Douglas Fairbanks.

«El Caso Carlyle», el sábado

Y para el domingo, «Corazón de Marino», por William Haines Anita Page y Karl Dane.

1698—13 Ag.

Noticias que Interesan a los Choferes

TRASPASOS DE AUTOMOVILES

Relación de traspasos de automóviles legalizados en el Municipio ante el empleado señor Bartolomé Masó, por los siguientes señores:

Luther Quinlan a Pedro Govantes, un Chryler, chapa 7589; Plá Aixalá a Benito Aranguren, un Nash, chapa 38861; Manuel Méndez y Compañía a Manuel Méndez Méndez, un Packard, chapa 19033; Emilio González a Fernández y Peón, un Dodge Brother, chapa 61663; Pelayo Quintero a García y García, dos Willys Knight, chapa 39004 y 39047; Compañía Nacional de Autos a Luis Domois, un Ford, chapa 1964; y a Francisco Castellanos, un Ford, chapa 1522; Casa Merson a Luis Sosa, un Ford, chapa 62446 y a la Compañía Nacional de Autos, un Ford, chapa 21629; Imperial Auto a Vicente Díaz, dos Chryler, chapas 37737 y 37736; Antonio Carrillo a Ladislao Ojeda, un Chevrolet, chapa 1584; Luis Hernández a Juan Loys, un Peerles, chapa 39579; José Trasorra a José M. Cora, un Ford, chapa 56050; Indalecio Rodríguez a Ladislao Ojeda, un Ford chapa 6226, a Mario Rodríguez, un Ford, chapa 55910 y un Overland, chapa 1590; Bernardino Iglesias a Ramón Oliva, un Chevrolet, chapa 57857; Pelayo Quintero a José M. Ramos, un Whippet, chapa 37863; Gloria Manzano a Cecil A. Charkes, un Chevrolet, chapa 13242; L. B. Ross, a José Pin, un Chevrolet, chapa 37609 y Chevrolet, chapa 37604; a Severo Castañeda, un Chevrolet, chapa 73640, a Miguel Villamia un Chevrolet, chapa 21801; a Miguel Gispert, un Chevrolet, chapa 38837; a Rafael Puig, un Ford, chapa 22210; a Temístocles Casal, un Chevrolet, chapa 61561; a José Pin, un Chevrolet, chapa 37605; a O. Barriant, un Ford, chapa 1837; a Obdulio Cárdenas, un Chevrolet, chapa 1716; y otro Chevrolet, chapa 56723; a Alfonso Ibaseta, un Chevrolet, chapa 38727; a C. Cluett Peabody y Compañía, un Chevrolet, chapa 8467; a Francisco Medina, un Chevrolet, chapa 7043; a Benito Aranguren, un Chevrolet, chapa 58859; Roberto B. Peña a William Spambaner, un Buick, chapa 48118; Paulnno Sollozo a Roberto B. Peña, un Chrysler, chapa 37841; Emilio Pérez a Roberto B. Peña, un Dodge Brother, chapa 38792; José Fragoso a León E. Granstein, un Chevrolet, chapa 22361; y Jesús López a León Granstein, un Buick, chapa 39562.

DE LAS ESTACIONES

089 y 68827, en el Crucero de la Havana Central y Luyanó, por el G. Jurado 16, de los Ferrocarriles Unidos.

DEL TRANSITO

22857, en el Parque del Maine por el vigilante 1853, Angel Rey.

37902, frente al Parque del Maine por el vigilante 1853, Angel Rey.

Tabién denunció el auto 7779, por el mismo lugar.

DE LOS EXPERTOS

102, camión; 1542, cuña; 71320, camión; 71427, camión; 10039, particular; en la esquina de Menocal y Peñalver, por el Experto Fernández de Lara.

Exija este empaque.

¿Va su hija a la escuela con regularidad?

Muchas muchachas faltan a la escuela algunos días de cada mes por enfermedad, lo que, en la mayoría de los casos, es innecesario porque tanto las jóvenes como las mujeres de edad, pueden fortalecerse con el Compuesto Vegetal de Lydia E. Pinkham.

Durante esta época de la vida es cuando se ha de tener mayor cuidado para asegurar la salud para el futuro. Una muchacha enfermiza jamás podrá soportar el esfuerzo que va a pesar sobre su organismo durante el curso de la vida.

Los estudios en la escuela o en el colegio, unidos a la diaria actividad social, demandan una excelente salud. Las muchachas que sufren de agotamiento, insomnio, nerviosidad y falta de apetito, recobrarán nueva fuerza y vigor con el

Compuesto Vegetal de Lydia E. Pinkham

Su hija merece lo mejor en la vida. Cómprele una botella hoy.

De venta en todas las farmacias.

LYDIA E. PINKHAM MEDICINE COMPANY, LYNN, MASS., E. U. DE A.

GacetillaS

CAMPOAMOR

ULTIMAS EXHIBICIONES DE «LA CANCION DEL GITANO»

Para dar cumplimiento a otros contratos, hoy serán las últimas exhibiciones de la grandiosa cinta LA CANCION DEL GITANO, la película que más público ha llevado a Campoamor.

Mañana: UNA AVENTURA EN EL MAR, producción Metro con Conrad Nagel, Kay Johnson, Carmel Myers y Louis Wolheim. Odio, tragedia, terror y venganza; todo se combina en las escenas de UNA AVENTURA EN EL MAR; pero una mujer con audacia, valentía, arrogancia y amor vence las dificultades y lleva a feliz término esta tragedia en que el romance que existía entre los protagonistas es el único punto luminoso.

En la semana próxima EL DERECHO DE AMAR, producción de gran lujo y de original argumento, con Evelyn Holt y Henry Stuart, dos nuevos astros del cinema. EL ANGEL AZUL con el apuesto actor Ricardo Cortez y Nancy Weldford. INGAGI, la más emocionante película, filmada en el corazón de la selva africana. Veremos leones, hipopótamos, renos, jirafas, elefantes, cocodrilos, culebras, leopardos, hienas y las salvajes leyendas del Congo.

Prepárese para la última semana de Agosto. La semana de los «pre-estrenos». La semana de las grandes películas. La semana de los llenos.

1716 1d 13

TEATRO NACIONAL

EL GRAN ESPECTACULO DEL TEN CENTS TEATRAL. MAÑANA, DIA DE LOS AFICIONADOS

Con su admirable espectáculo de revistas musicales, combinado con excelentes películas, triunfa el Ten Cents Teatral en el Teatro Nacional. La empresa conoce admirablemente la organización de los espectáculos y siempre el público encuentra nuevos atractivos. Tal ha sido el éxito del espectáculo del Nacional, que han querido imitarlo, aunque desde luego con pobres resultados. Hoy como siempre hay un magnífico programa, repitiéndose el cuadro típico LA COMPARSA DEL CUCUYE y actuando el notable acto TOM MILLS, CICLISTA COMICO.

Para mañana jueves se anuncia DIA DE LOS AFICIONADOS con extenso programa, pues se presentan muchos aspirantes a entrar en la carrera teatral. Habrá gratas sorpresas para el público.

El viernes será el debut del GRAN FREGOLINO, notable maquietista, imitador de celebridades, mago, transformista y ventrílocuo. El espectáculo de FREGOLINO constituye por sí solo un programa; pero la empresa lo une a su espectáculo, sin alterar el precio de veinte centavos entrada y luneta; correspondiendo así al favor que el público le dispensa.

En la pantalla siempre películas nuevas e interesantes comedias.

El programa de la matinee del domingo resultará una atracción grande para la gente menuda ya que debutarán los famosos muñecos que hablan.

1759 1d 13

CINE VERDUN

Noche Dedicada a las Damas

Por 10 centavos podrán las damas y damitas contemplar esta noche la función corrida de Verdun, puesto que la empresa siempre atenta con el bello sexo las obsequia con buenas películas y con muy malo precio.

Se exhibirán cintas cómicas, variedades Vitaphon y las películas «Melodías de Broadway», por Bessie Love Charles King y Anita Page con 77 estrellas más de la Metro Goldwyn Mayer, y la película también sincronizada con nuestro aparato Movietone titulada: «El Domador», por la genial estrella Dorothy Mc Kail.

Esta noche no faltará una buena concurrencia del bello sexo.

Mañana, tres magníficas películas: «El Domador» «La Dama Misteriosa», por Greta Garbo y Conrad Nagel y «Forasteros en Escocia», por Charles Murray.

El sábado, «La Rhapsodia del Recuerdo» y el domingo, «El Puerto del Infierno».

Fida nuestdo programa semanal al teléfono A-9206 q se le mandará por correo.

1700—13 Ag.

CINE CUBA

Hoy: «Entre Dos Amores»

Una película altamente interesante figura como atracción en el programa que hoy miércoles presenta a su público la empresa del siempre concurrido cine «Cuba». Se trata de la producción Inter Films por Henny Porten titulada «Entre dos Amores», que irá a la pantalla precedida de una revista de asuntos mundiales y una cinta cómica en dos partes y la producción por Agnes Ayres titulada «A Media Noche». Este programa se exhibe completo en ambas funciones a las cinco y cuarto y a las ocho y cuarto.

Los precios son populares.

El equipo completo de Vitaphone Movietone próximo a instalarse en este cine, es la última palabra en adelantos sonoros. Esto unido a la comodidad y ventilación características del teatro harán del «Cuba», su cinema predilecto.

Mañana: «La Sirena Tropical», por Ricardo Cortez y Carmel Myers.

El sábado: «Corazones en Destierro», por Dolores Costello.

1692—13 Ag.

GRAN CINE UNIVERSAL

Muy concurrido se verá hoy miércoles 13 el más grande, cómodo y ventilado salón de la Habana, debido al monumental programa que ofrece.

Función corrida de 1 a 6 y de 6 y cuarto a 11.

Estreno del dramita del Oeste en dos actos, por Jack Daugherty, titulada: «Robo y Engaño».

La comedia en dos actos titulada: «Cocina Económica».

Cuban American presenta la regia película del Oeste en ocho actos por el malogrado actor Fred Thompson, «Noches de Arizona».

Estreno de la grandiosa producción en nueve actos, por Estelle Taylor y Ralph Ince, titulada: «Amor de Bruto».

Precios de 1 a 6 y de 6 y cuarto a 11: 10 centavos.

Mañana jueves: «Los Parrandistas» comedia en dos actos; «El Guerrero Rojo», dramita del Oeste en 2 actos; «A Ciegas» por George O-Brien en 9 actos y «El Pan Nuestro de Cada Día» por Charles Farrell y Duncan.

Viernes 15: «El Amor lo Cura Todo» comedia; «El Engaño», dramita del Oeste en dos actos; «Traición y Lealtad» por Ben Lyon y «Corazones en Destierro», por la incomparable Dolores Costello.

Sábado 16: «La Bailarina Rusa».

Domingo 17: «Coqueta» y «El Poderoso».

1718—13 Ag.

ANUNCIESE EN EL Diario de la Marina

M.E.C.D. 2016

GRAN HOTEL "SAN CARLOS"
CIENFUEGOS, CUBA
UNICO DE PRIMER ORDEN
6 PLANTAS
SERVICIO DE ASCENSOR DIA Y NOCHE
SITUADO EN EL CENTRO COMERCIAL
LUJOSO ROOF GARDEN

TRIANON

Elegante modelo en glacé blanco combinado con charol negro. Rebajado a:

$3.50

Tacón alto y mediano.
VEA NUESTROS ESTILOS DESURTIDOS, A $2.00
(Si no hay su medida en un estilo la encontrará en otro, quizás más bonito).

Hnos. ALVAREZ
Neptuno y y San Nicolás
Teléfono A-7004.

CARTEL DEL DIA

TEATROS

PAYRET.—9 y 15: El Pájaro sin Alas, por la Compañía de Comedias Díaz de Artigas.

NACIONAL.—Matinee y noche: Actualidades mundiales; De acá y de allá; cintas cómicas; Amanecer; variedades.

ALHAMBRA. — Primera tanda: La Mujer de Todos. Segunda: El ángel tentador. Tercera: Los Grandes de Cuba.

MARTI.—Matinee y noche: Revista de actualidades; cintas cómicas; Rebeldías de juventud; presentación de la Compañía «Cocktail Sho; cintas cómicas.

Hoy no hay función por estar la Compañía en Pinar del Río.

CINEMATOGRAFOS

NORMA.—Matinee y noche: Todos a bordo; Perdón merecido; El séptimo cielo.

MODERNO.—Matinee y noche: Lirios del Valle; Cama para dos; Flor del mal; revista de actualidades mundiales.

TRIANON.—Matinee y noche: Variedades musicales; Autos a medida; El pan nuestro de cada día; cintas cómicas.

LIRA.—Matinee y noche: Revista de actualidades; La bailarina rusa; La calle del Recuerdo; cintas cómicas.

NEPTUNO.—Matinee y noche: Cintas cómicas; La indomable; Radiomanía; Las mujeres son siempre mujeres.

RIVOLI.—Matinee y noche: Revista de asuntos mundiales; La secuestrada; Un amor en Hong Kong; cintas cómicas.

OLIMPIC.—Matinee y noche: Revista de actualidades; El terremoto; Su hermanita; Forasteros en Escocia; cintas cómicas.

SALON ROJO.—Matinee y noche: Tirando el plante; cintas cómicas; A flor de piel; revista de actualidades.

CUBA.—Matinee y noche: Revista de actualidades mundiales; cintas cómicas; A media noche; Entre dos amores.

REGINA.—Matinee y noche: Películas sincronizadas; variedades musicales; cintas cómicas; El triunfo del amor; Corazones en el destierro.

CAMPOAMOR.—Matinee y noche: La canción del gitano; revista de actualidades.

RIALTO.—Matinee y noche: Revista de actualidades mundiales; cintas cómicas; El cadáver viviente.

RIVIERA.—Matinee y noche: Revista de asuntos mundiales; La rapsodia del recuerdo; variedades musicales.

IMPERIO.—Matinee y noche: Cintas cómicas; Seducción; El misterio del círculo rojo.

UNIVERSAL.—Matinee y noche: Revista de actualidades; Robo y engaño; Cocina económica; Noches de Arizona; Amor de bruto.

LARA.—Matinee y noche: Inmolación Desfile caballeresco; revista de actualidades mundiales; películas cómicas.

INGLATERRA.—Matinee y nocturna: Revista de actualidades; cintas cómicas y dramáticas.

WILSON.—Matinee y noche: Variedades Vitaphone; revista de actualidades; cintas dramáticas y cómicas.

VERDUN.—Matinee y noche: Revista de actualidades; Melodías de Broadway; cintas cómicas; El domador; variedades Vitaphone.

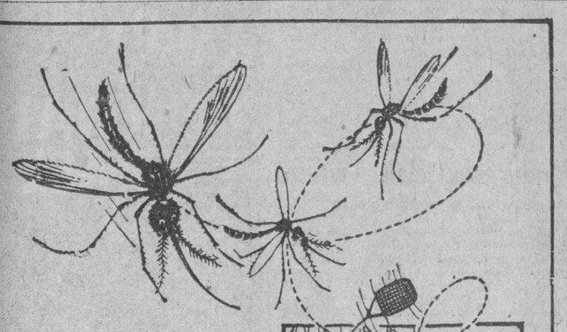

No se desespere Vd.— Mátelos con Flit

NO trate Ud. de matar mosquitos a golpes. De cada diez se escaparán nueve y por cada uno que mate, Ud. recibirá una docena de picadas. ¡Acabe con la tiranía del mosquito en su hogar!

Sólo existe un sistema bueno para acabar con los mosquitos. Pulverice Ud. Flit. El potente vapor del Flit los mata a todos.

El Flit mata también moscas, cucarachas, chinches, hormigas y pulgas. Es inofensivo para el hombre. No mancha. Compre Ud. una lata y un pulverizador de Flit. De venta por todas partes.

FLIT
MARCA REGISTRADA

Para protección de Ud. el Flit se expende sólo en latas selladas

Suscríbase al DIARIO DE LA MARINA

Viboreñas

LOS SANTOS DE HOY

Santa Aurora y Santa Elena, felicitaré solo a las primeras, porque Santa Elena tiene a más de la fecha de hoy las de julio 31 y el 18 de este mes.

La distinguida dama Aurora Mancini de Gómez, esposa del cumplido amigo y convecino señor Emilio Gómez, Práctico del Puerto habanero.

La respetable dama Aurora Estravia viuda de Bustamante y su hija la interesante viudita Aurora Bustamante viuda de Salón.

Aurora Azcárraga de Estévez, Aurora Oliva de Ibarra, Aurora Cano de Oyarzún, Aurora Hernández de Lima, Aurora Ramos de Pérez.

Señoritas:

Con toda mi preferencia la bella señorita Aurora Paraja, la hermosa Aurora de «La Purísima Concepción», a la que tantas atenciones debo, y sin cuyos valiosos servicios las «Viboreñas» no estarían tan bien informadas.

Con mi agradecimiento le dedico mis votos porque pronto vea realizadas todas sus aspiraciones.

La distinguida y bella señorita Aurora Vals, hermana del estimado amigo, cumplido joven Agustín Vals.

Aurorita Guimerás, mi monísima amiguita, la «kiosquerita» de «El Central», tan inteligente como graciosa, a la que dedico mi más afectuosa felicitación.

La distinguida y gentil señorita Aurora Capestany.

Y este sugestivo grupo de bellas Auroras:

Aurora Mesana, Aurora Rodríguez Castro, Aurora Marcos, Aurorita López, Aurora Villamil y Aurorita Rabasa.

A todas deseo las mayores felicitaciones y prosperidades.

HERMOSO NIÑO

Lo besan con la más intensa alegría los jóvenes esposos señora María Luisa Penabat y Sr. Rafael Avila, venido a este mundo con toda felicidad.

Al consignar tan grata nueva, dedico mi más expresiva enhorabuena a tan dichosos padres, deseando al fruto de sus amores, la más larga y feliz existencia.

INTERESANTE ENFERMA

Desde hace unos días se encuentra en la Quinta Durañona de las Damas de «La Purísima Concepción», la interesante y joven señora Nena Fernández de la Maza de Delgado, mi excelente amiga, que alterna eficazmente en la pizarra telefónica con Aurora.

Sincera y doblemente lamento la ausencia de Nena, deseando que pronto esté restablecida de la dolencia que la aqueja, y que felizmente no es de cuidado.

CELEBRANDO UN CUMPLEAÑOS

En la elegante residencia de los apreciables esposos señora Ascensión Escalera y señor Arturo López, se celebró una reunión, con motivo del cumpleaños de su hija Carmelina, que cumplió la soñadora edad de quince años, edad feliz para todas las princesitas como la linda Carmelina.

A su recibo por la tarde, asistieron sus amistades íntimas, que disfrutaron de horas muy agradables, recibiendo las más delicadas atenciones y obsequios de tan atentos esposos y gentilísima figulina.

Con Ascensión estaban las señoras Ascensión G. del Valle viuda de Escalera, María Fernández de Bonich, Mary Pantin viuda de Smith, Raquel Martínez de Valdés, Emilia Fernández de Bonich.

Mi distinguida y muy apreciable amiga María de las Mercedes V. de Bustillo.

Estrella Sigarroa de González Elcid, Lolita Escalera de Smith, Carmita Escalera de Chacón, Consuelo Chacón de Andreu, Caridad V. viuda de Chacón, Emilia Ventura de Presa.

Y con la festejada Carmelina, que fué felicitadísima:

«Cuca» Lacasa, la linda amiguita «Cuca», para la que siempre tengo los elogios que merece su delicada belleza.

Carmelina Berjer, Amely Lastra, Micaela Alvarez, Margot Alvarez, Margarita Lastra, Hilda Duany Icela Andreu, Marta Plana, Ofelia Valdés, Lila Plana, María Luisa Escalera, Maggie Smith.

Bertha Torers, tan gentil y airosa Loly Smith, Josefina Smith, Carmita Fernández, Ofelia Fernández, Lydia Bonich, Georgina Bonich, Beatriz Presa Tedy Villanueva.

Las bellas hermanitas Virginia y Merceditas Bustillo.

«Cuca» Mocedo, Mary Villanueva, Julia Lanier, Silvia Lanier, Bertha Chacón, Hortensia Chacón, Gloria Chacón, Consuelito Chacón Leony Wuirrey Carmelina y «Beba» López.

Reitero mi felicitación muy expresiva a Carmelina, deseando que siempre vea realizados sus dulces ensueños.

EN SUS DIAS

Un saludo dedico al estimado amigo y convecino Sr. Hipólito Rodríguez, esposo de la distinguida y bondadosa dama Isabelita Rodríguez.

A causa del luto que guarda por el reciente fallecimiento de un familiar ocurrido en España, se ven impedidos de recibir a sus amistades.

PANCHITO MARTI

Desde hace unos días ha regresado a su hogar después de haber permanecido en «La Purísima Concepción», a causa de una molesta dolencia, de la que en breves días fué curado por el Doctor Chalons.

Tengo encargo de este ex-compañero, de hacer público su agradecimiento a dicho facultativo por su acertada asistencia, pudiendo ya dedicarse a sus habituales ocupaciones.

Muy gustoso lo complazco y le ruego salude a su hermosa prima.

NOTA DE DUELO

El lamentable fallecimiento del infortunado señor Arturo Orta Orta, la constituye, orifinando su eterna desaparición las mayores tristezas en su hogar.

Desde su residencia Buenaventura número 1, fué acompañado hasta el lugar donde dormirá su último sueño, por sus familiares y amigos.

A todos hago constar la sincera expresión de mi sincera condolencia, en particular a sus inconsolables hijos Arturo Carmela y Mercedes, por la irreparable desgracia que tanto los aflige.

LUIS CARRERAS

De nuevo entre nosotros el estimado amigo que ha permanecido en el interior de la República, en atenciones de sus asuntos mercantiles.

El amigo Luis me ha dado muchas noticias de una linda figulina que es lectorcita de mis «Viboreñas», con un entusiasmo, el de Luis, que tal parece que dos ardientes ojos negros, como cien fuegos, han prendido en él una dulce conflagración.

Tendré que ir a Cienfuegos, como testigo de... lo que digo, y bienvenido seas, Luis afortunado y dichoso.

Urbano del Castillo.

HABANERAS

(Viene de la Página SIETE)

NUEVO CRISTIANO

URBANO

Un cristiano más.

Por la gracia del bautizo

Lindo niño que es el amor y la alegría de sus padres, el señor Moisés Almansa y su joven y gentil esposa, Aurora Pequeño de Almansa.

Recibirá hoy las aguas del bautismo en la casa del Vedado, calle C, número 246.

Morada de sus padres.

Tan felices.

Serán los padrinos la distinguida señora Elvira Hernández viuda de Almansa, la amantísima abuelita, y el señor Alfredo Pequeño y Morejón.

Así se celebrarán los días de la señora madre del nuevo cristiano.

Quien se llamará Urbano.

¡Felicidades!

LA BODA DE ESTA TARDE

En el Vedado.

A las cinco de la tarde.

En la Iglesia Parroquial del aristocrático **quartier** tendrá efecto hoy la boda de la graciosa y encantadora señorita Araceli Dalmau y el caballeroso joven Joaquín Martínez.

El señor Joaquín Dalmau y la señora Sofía Dalmau han sido designados padrinos de la simpática ceremonia.

Desde el elegante **Milagros**, floristas de las novias del gran mundo, llegará a manos de la gentilísima **fiancée** el bouquet nupcial.

Un modelo adelantado.

De la rica colección que prepara el aristocrático **Milagros** para las noviás del otoño próximo.

Un primor.

RUMBO AL NORTE

De viaje.

Con dirección al Norte.

Tiene hechos sus preparativos para embarcar de un momento a otro el distinguido caballero Julio Blanco Herrera.

Una temporada de reposo, de la que está muy necesitado, por todo lo que resta de la estación.

Va a las Montañas.

¡Feliz viaje!

(Continúa en la Página ONCE)

GRAN VENTA ESPECIAL EN TODOS LOS ARTICULOS
DEPARTAMENTO DE PERFUMERIA

CON TALLERES PROPIOS — JOYERIA EL GALLO — Colonia

Joyería "El Gallo"

«La Estrella de Italia», Compostela 46.

San Rafael e Industria

TOMA DE AGUA DEL RIO ALMENDARES

Para el acueducto de S. de las Vegas. Junta Nal. de Sanidad

Bajo la presidencia del Dr. Rensoli y con asistencia de los doctores Matías Duque, Hugo Roberts, Juan A. Cosculluela, Francisco J. de Velasco, Antonio Díaz Albertini, Gerardo Fernández Abreu, Fernando Ortiz, Domingo Ramos y José A. López del Valle, Secretario, celebró sesión la Junta Nacional de Sanidad y Beneficencia tratándose los siguientes asuntos:

Se leyó el acta de la sesión anterior y fué aprobada.

—Conoció la Junta de un escrito del vocal Letrado Dr. Néstor G. de Mendoza, significando que habiéndosele postulado por el partido Liberal, como candidato para el cargo de Representante a la Cámara, por la provincia de la Habana, solicitaba una licencia como miembro de dicha Junta, durante el período electoral, habiéndose acordado informar favorable esta solicitud y ver con agrado él haya sido postulado por su partido político para una designación tan distinguida.

—Se pasó a informe del vocal-ingeniero el expediente que trata de un proyecto de Varadero en el puerto de Tuna de Zaza, en Sancti Spíritus, a instancia del señor Ramón Fernández Corcho.

—Quedó enterada la Junta de un escrito del Ponente Dr. Hugo Roberts, interesando que por el Tesorero Contador del Hospital de Trinidad, se envíen los comprobantes de cantidades pagadas que aparecen en las relaciones remitidas por aquel Hospital en cuanto al balance de 1929 a 1930, para poder informar sobre el mismo.

—Se aprobó el informe del doctor Domingo Ramos, favorable a un Proyecto de ampliación del Sanatorio Concepción Arenal en el camino de San Juan en Santiago de Cuba de la propiedad de la Delegación del Centro Gallego y que en cuanto al Departamento de Farmacia, se esté a lo resuelto en la Ley de la materia.

—Se aprobó el informe del Vocal Ingeniero, sobre Cinematógrafo en Máximo Gómez 94.

—Fué leído y aprobado un informe del Vocal-Ingeniero Sr. Cosculluela, referente al expediente 9.397 del Gobierno Provincial de la Habana, a instancia de la Compañía Nacional de Acueductos de Cuba para establecer una toma de agua en la margen Sur del Río Almendares a un kilómetro aguas abajo del pueblo de Calabazar para destinarla a mejorar el Acueducto de Santiago de las Vegas, siempre que se llenen las 3 condiciones sobre tratamiento de dichas aguas por medio de plantas que deberán ser recibidas por los funcionarios que indique la Secretaría y que un técnico esté al frente para realizar los análisis diarios del efluente de la misma.

—Quedó sobre la mesa para una próxima sesión el informe del doctor Domingo Ramos sobre un Departamento de observación en el Sanatorio La Milagrosa.

—El Dr. Matías Duque, sugiere a la Junta la conveniencia de cooperar con el Proyecto iniciado por la Secretaría de Agricultura respecto a la siembra de huertas en determinados repartos del término Municipal de la Habana, a fin de que por el Negociado respectivo se fiscalice y aconseje en su aspecto sanitario sobre la atención de estas huertas.

LOS EXPEDIENTES SOBRE PENSIONES

Relación de los que han sido resueltos ya por la Sección

La Sección de Pensiones y Jubilaciones ha resuelto los siguientes expedientes:

Incluyendo la pensión de $648 anuales en favor de Paula Angela Vasconcelos y Padrón. Incluyendo con una pensión de $528 a Gloria María de los Dolores y Felicidad de los Dolores Hernández de la Torre y a Blanca Nieves y Reinaldo Hernández y Casañas.

REVISION DE PENSIONES

La Comisión Revisora de Pensiones a Veteranos ha adoptado los siguientes acuerdos:

Mandar incluir en el Registro de Pensionados a Caridad Baza, María Francisca del Rosario Mora, Emma Catalina Madrigal y Valdés y Serafín Fornaris y Riverón.

Declarar en estado de investigación los expedientes de José Rodríguez, Prudencia Machiran, Pablo Morales, Félix Peña, Antonio Ortiz Martínez, José Félix Pérez y Martínez, Piedad de Belén Rodríguez Mola, Pedro Arrieta y Aguilar, Graciliano Frometa, Emilio Gumán Rodríguez, Juan Bautista Encarnación Mendoza, Pedro Juan Pérez Vaquero y Elías Muñoz Parra.

DEPOSITOS EN CUSTODIA

En la Tesorería General se recibieron de la Zona Fiscal de Oriente de la Habana, $18.361.23 y $1.352.86, que ingresan a Custodia de acuerdo con el Decreto Presidencial 1412 de 27 de agosto de 1929.

Por la Tesorería General se devolvieron a Gaubeca Ucelay y Cía $18.00, que estaban depositados como garantía para distintas subastas en la Secretaría de Obras Públicas.

La Zona Fiscal de Holguín solicitó de la Tesorería la devolución de la suma de $2.00 que se encontraban depositados a custodia.

LICENCIAS

El Secretario de Hacienda ha concedido licencias a los siguientes empleados:

Francisco de Paula Valiente, Capitán del Puerto de la Habana; Sixto González Matos, empleado de la Aduana de la Habana; Luis Machado Velis, empleado de la Zona Fiscal de Santa Clara; Guillermo Bernaza, Administrador de la Aduana de Puerto Padre y Luis Manuel Perera, empleado de la Zona Fiscal de Santa Clara.

EXPEDIENTES DE PENSIIONES

Han sido aprobados los expedientes de pensiones a veteranos siguientes: María Mantilla Socarrás, Cornelia Sete Fonte, Ana Cutiño, Catalina y Evidia Colás Martínez, Virtudes Acas Escalante y Cándida Arocha, Eustaquia Duverger, Adolfina Real Anguera, Emelina Aballes Real, José Alejo Porfirio Piñón, Juan López, Miguel Rodríguez Ortega, Concepción Orduñas Navarro, Manuel Aguilera González, Manuel Pérez Rodríguez, Nicanor Fernández, Diego Arias Avila, Gerónimo Guerra Martínez, Miguel Larrazábal, Pedro Nolasco Rodríguez Zayas.

ANUNCIESE EN EL Diario de la Marina

Medias de Seda "CUBA" Garantizadas

LA ISLA DE CUBA

Servicio de Lunch en el Primer Piso

Opal Estampado y Olán Batista de Puro Lino,
en bellísimos estampados y colores enteros de gran boga

Entre las excelentes oportunidades que ofrecemos en el departamento de telas se destacan hoy el Opal estampado, en obra menudita, muy indicado para ropa interior y el olán batista, de puro lino, estampado y en color entero.

La franca aceptación que ha tenido el opal estampado que estamos ofreciendo es una demostración de la importancia de esta oferta. Los tenemos en una amplísima variedad de motivos y siguen marcados al bajísimo precio de . . . . . 60c.

Olán batista de puro lino en bellísimos estampados de diversos estilos, 40c.

Otro, igual calidad, color entero, en infinidad de colores de moda, a 30 y 55c

Crepé de fibra en todos los colores, blanco y negro inclusive, a . . 40c

También ofrecemos una preciosa colección de voiles estampados en una gran variedad de motivos, a .20c, .25c y 30c.

Departamento de Chales y Pañuelos

Chales de gasa y chiffón, para automóvil, a . . . . . $1.00 y 1.75

Chales estampados de chiffón, a $3.00

Chales de crepé, pintados a mano, diseños muy modernos, a $2.50, 3.00 y $3.50

Ofrecemos también un bello surtido de pañuelos de lamé y chiffón brocado, rebajados a mitad de su valor.

Departamento de Abanicos

Abanicos de galalit, de papel, doble paisae, escenas sugestivas, a . .95c.

—de última moda, fuente alta, a $1.25

Otros de galalit, con varillaje labrado, escenas antiguas, estilos de gran novedad, a $1.40

Con varillaje de galalit calados, escenas antiguas litografiadas en preciosos colores, a $2.25

También ofrecemos una colección de abanicos de nácar, muy indicados para noche, a precios raducidísimos.

En la planta baja.

El viernes, 15, es la Asunción de Nuestra Señora

Además de una extensa variedad de artículos propios para regalos tenemos otros mil, de utilidad práctica muy apreciable, para el regalo de Asunción.

Los sábados y lunes populares en La Isla de Cuba resolverán, en gran parte, sus problemas de economía doméstica

LA REPARTICION DE LAS VACUNAS

La Sección de Industria Animal de la Secretaría de Agricultura continuando su campaña en pro de la ganadería de nuestro país, continuamente le viene remitiendo a los ganaderos que desean vacunar sus reses contra las distintas enfermedades que lo atacan, las diferentes vacunas que elabora en sus laboratorios establecidos en Santiago de las Vegas.

En el día de ayer le ha remitido al señor Vicente Henriquez, de Consolación del Sur, la cantidad de 64 dosis de vacunas contra el Carbunco Bacteridiano, para que inmunice sus reses mayores contra dicha enfermedad.

También le envió al señor Nicolás Padrón, de Nueva Paz, idéntica cantidad de vacunas para el mismo fin.

Igualmente le remitió, bajo paquete certificado al señor Secretario de la Junta Provincial de Agricultura de Camagüey, la cantiadad de 420 dosis de vacunas contra el Carbunco Bacteridiano, para que las reparta entre los distintos ganaderos que por mediación del mismo la interesaron.

Al señor Alcalde Municipal de Alquízar, también se le remitieron distintas dosis de vacunas contra la ya citada epizootia, para que las haga llegar a varios ganaderos de aquella zona.

Y finalmente también, se le envió al señor Ignacio Rolo Sánchez, de Cumanayagua, 53 dosis del mismo producto.

La espuma hace esto

limpia mejor los dientes . . . pues penetra hasta en los más pequeños intersticios, donde el cepillo común no toca, limpiando todas las impurezas.

LA diferencia entre la Crema Dentífrica Colgate y otros dentífricos ordinarios consiste en la activa espuma que Colgate produce al momento de cepillarse sus dientes.

Pues esta espuma blanca y resplandeciente no solamente lleva un ingrediente limpiador que hace que los dientes resplandescan brillantemente . . . sino que hace más. Posée una cualidad admirable de una "tensión superficial" baja que permite que penetre en las hendeduras e intersticios más pequeños de los dientes y encías. Allí desaloja todos los residuos alimenticios o mucosos que producen la caries . . . limpiándolos de toda impureza con su detergente espuma.

La Crema Dentífrica Colgate obra en esta forma debido a que contiene el mejor ingrediente limpiador que se conoce. Este ingrediente limpiador produce la famosa espuma Colgate, cuya acción ha sido descrita anteriormente y es la presencia de este especial ingrediente, la que hace que Colgate sea el mejor dentífrico limpiador, el más económico . . . y diferente en acción y resultados de los dentífricos ordinarios.

Mayor número de dentistas recomiendan la Crema Dentífrica Colgate sobre cualquier otro dentífrico; y más personas la usan que cualquier otra. Esta abrumadora supremacía, Colgate la ha tenido por 25 años... una prueba de que Colgate proporciona un grado máximo de limpieza que la gente prefiere.

Note usted como la Crema Dentífrica Colgate limpia donde el cepillo no alcanza a limpiar

Diagrama ampliado de los intersticios de los dientes. Los dentífricos ordinarios con "tensión superficial" alta dejan de penetrar en el sitio donde comienza generalmente la caries.

Este diagrama demuestra como la espuma eficaz de la Crema Dentífrica Colgate, con "tensión superficial" baja, penetra en los más pequeños intersticios, donde el cepillo no alcanza a limpiar.

LEA ESTA AFIRMACION

"La única función de un dentífrico es auxiliar en la limpieza mecánica de los dientes, sin dañar éstos. Los antisépticos y las drogas incorporados en los dentífricos son inútiles, ni curan ni previenen la enfermedad".

De un Artículo de "Hygeia", la Revista de la American Medical Association

M.E.C.D. 2016

Bolsa de la Habana

Cotización oficial del día 12 de agosto

BONOS Y OBLIGACIONES

	Comp.	Vend.
Cuba 1904 (Speyer)	101	—
Cuba 1905 (Deuda Int.)	89	—
Cuba 1909 (4½)	95	—
Cuba 1914 (Morgan)	101½	—
Cuba 1917 (Puertos)	95	—
Cuba 1923 (5½)	101½	—
Aymto. Habana 1a. hip.	100	103
Aymto. Habana 2a. hip.	100	103
Banco Territorial	—	—
Cervecera	91	100
Cervecera (Obligaciones no hip.)	72	80
Ciego de Avila	—	—
Curtidora	—	—
Gas	106	—
H. Electric (Consolidados)	66	73
Manufacturera	—	—
Matadero	—	—
N. F. Hielo (bonos)	103	—
Papelera Serie A	98	—
Papelera Serie B	60	—
Teléfono	86½	—
Unidos	15	—
La Metropolitana S. A.	90	100
Jarcia Matanzas	94½	102
Iron Beer	—	—
H. Electric (Obligaciones no hip.)	49	55
Bonos Centro Asturiano de la Habana	90	—
Moderna F. Ladrillos	—	—

BONOS.—Morgan 5½ por 100.—1927.

	Comp.	Vend.
Serie D 1931	97½	—
Serie E 1932	97	—
Serie F 1933	96	—
Serie G 1934	95	—
Serie H 1935	95	—
Serie I 1936	95	—
Serie J 1937	95	—
Certificados 5½—O. P.		
Diciembre 31 de 1931	95	—
Junio 30 de 1932	95	—
Diciembre 31 de 1932	95	—
Junio 30 de 1933	95	—

ACCIONES

	Comp.	Vend.
Agrícola	—	—
Banco Territorial	—	—
Banco Territorial benefs.	—	—
Préstamos sobre Joyería	—	—
Cervecera	165	—
Cuba Cane prefs.	—	—
Cuba Cane com	—	—
H. Electric Utilities Co. prefs 6 por 100	—	—
H. Electric Utilities Co. prefs 5 por 100	52	59
H. Electric Railway Co. prefs ex div	47	—
H. Electric Railway Co. comunes	1	5
Jarcia prefs	52	—
Jarcia pref ex dividendo en acciones	51	—
Jarcia comunes	8	—
Licorera com	3	—
Lonja prefs	93	—
Lonja comunes	90	—
Manufacturera prefs	2	6
Manufacturera com	—	—
Naviera prefs	56	—
Naviera prefs ex cert	50	54
Naviera comunes	6	8
Nueva F. Hielo	300	—
Nueva F. Hielo benefs.	80	96
Perfumería; prefs	30	—
Perfumería comunes	3	—
Pesca prefs	100	—
Pesca comunes	20	—
Teléfono prefs	100	—
Teléfono com	120	—
Unidos	6	6½
F. Consolidados de Cuba; prefs	52	60
Union Oil	10	16
Metropolitan Auto	—	—
Fibras y Jarcia	40	—
Matadero	—	—
Seguros La Mercantil	105	—
Kokofat prefs	—	—
Kokofat com	—	—
Cuba R. R.	—	—
Curtidora	—	—

Colegio de Corredores

Cotización oficial del día 12 de agosto

	Tipos
Estados Unidos cable	3/32 P.
Estados Unidos vista	1/16 P.
Londres cable	4.87 ⅝
Londres vista	4.87 ¼
Paris cable	3.94
Paris vista	3.93 ¾
Bruselas vista	13.99
España cable	11.00
España vista	10.99
Italia vista	5.24
Zurich vista	19.46
Hong Kong vista	32.10

Regalar es un arte
No todos saben regalar

Al pensar en hacer un obsequio, recuerde que aquí en "LA MODERNA POESIA" y "LIBRERIA CERVANTES" puede usted obtener algo muy práctico a un precio extra rebajado.

Entre otros artículos exhibimos la más grande colección de plumas de fuente de las mejores marcas, finísimos lapiceros y escribanías de verdadera distinción.

Adquiriendo aquí el regalo, invierte usted bien su dinero y ofrece algo que es un motivo de gratitud para el que lo recibe.

POESIAS DE PLACIDO

La ya famosa colección de Libros Cubanos que dirige el doctor Fernando Ortiz, acaba de publicar el volumen XIX que comprende las POESIAS SELECTAS del insigne poeta JOSE DE LA CONCEPCION VALDES (PLACIDO) con una interesantísima introducción de A. M. Aligio de la Puente.

Con la publicación de este volumen de las poesías selectas de Plácido se ha satisfecho un justo anhelo del mundo literario, ya qu hasta la fecha no había ninguna edición ni presentable ni completa de los versos del más famoso de los poetas cubanos.

Precio del ejemplar con 348 páginas a la rústica ... $1.50
Encuadernado en tela y planchas ... $2.00
Encuadernado en piel valenciana ... $3.00

LECCIONES PARA EL INGRESO EN LA SEGUNDA ENSEÑANZA

Por el DR. ISIDRO PEREZ MARTINEZ

La única obra que responde íntegramente al Programa Oficial en todas las asignaturas que se requieren para el ingreso. Es una obra completamente nueva y utilísima para los estudiantes ya que en un sólo volumen y con un costo mínimo tienen la contestación a todas las preguntas del Programa.

Precio del ejemplar encuadernado ... $3.00

TEMAS PARA EL INGRESO EN LAS ESCUELAS DE COMERCIO

Por el Dr. ISIDRO PEREZ MARTINEZ

Un temario adaptado por completo a los Programas de las Escuelas de Comercio, que contiene los programas y la contestación a cada una de las preguntas de las diversas asignaturas, como Aritmética, Gramática, Geografía de Cuba, Geografía descriptiva general e Historia de Cuba. Con esta obra el estudiante se ahorra tiempo y dinero ya qu en un solo volumen tiene todo cuanto le es necesario.

Precio del ejemplar encuadernado ... $2.50

ULTIMAS NOVEDADES

SERGENT (E.)—TUBERCULOSIS I. Nueva edición, Barcelona. Un tomo en 4o. encuadernado en pasta ... $ 4.50
RODRIGUEZ PORTILLO (M.)—EL SENTIDO CLINICO. Cuestiones prácticas de medicina. Prólogo del doctor Carlos Richet. Barcelona. Un tomo en 8o. mayor a la rústica ... 1.20
RIALTO (JUAN DE).—LA MEDICINA EN CASA. Primeros socorros en los accidentes. Un tomo rústica ... 1.20
BRUNS (O) y THIEL C.—TRATAMIENTO DE LA MUERTE APARENTE (Tomo XIV) de la Colección Marañón. Edición ilustrada con 26 figuras. Barcelona. Un tomo en 4o. enucadernado en tela ... 2.00
ALCALA ZAMORA (DRES.)—LA CONDENA EN COSTAS. La realidad en el Derecho español y sus deficiencias. Madrid. Un tomo en 8o. rústica ... 1.00
GONZALEZ COUREL (T.)—LOS PROBLEMAS DEL DIVORCIO TEMPORAL ANTE LA LEGISLACION CIVIL. Estudios jurídicos. Madrid. Un tomo en 4o. a la rústica ... 1.00
CABALLERO ALVAREZ (A.)—PRINCIPIOS DE CREDITO. Cuestiones instrumentales. Valladolid. Un tomo rústica ... 1.00
ADLER (ALFREDO).—LA PSICOLOGIA INDIVIDUAL Y LA ESCUELA. Madrid. Un tomo en rústica ... 1.00

LA MODERNA POESIA

Obispo 135. Apartado 605. Teléfono A-1171. Habana.

CERVANTES

Galiano 62. Apartado 1115. Teléfono A-1171. Habana.

Bolsa de New York

NEW YORK, agosto 12 (A. P.)
ACCIONES: 2.085.440
BONOS: $6.819.000
CAMBIOS: $1.357.000.000

COTIZACION DE LA PESETA

La peseta española se cotizó ayer al cierre del mercado a razón de

9 PESETAS
11.52
POR DOLLAR

COTIZACION DEL FRANCO

El franco francés se cotizó ayer al cierre del mercado a razón de

25 FRANCOS
41 CENTIMOS
POR DOLLAR

Mercado de Azúcar

NUEVA YORK, agosto 12, (A.P.) El mercado del azúcar volvió a estar muy encalmado hoy, con muy escaso interés de compra, aunque las ofertas también estuvieron restringidas. Había azúcares de Cuba disponibles para embarque inmediato, a 1.18 centavos costo y flete, mientras los azúcares de Filipinas a flote a base de 3.18 centavos entrega. En los primeros momentos de la tarde se supo que un tenedor de Filipinas había aceptado una oferta de 3.16 centavos de la American para 3.500 toneladas, entrega el jueves, y se tiene entendido que una cantidad análoga que llega en el mismo buque ha sido adquirida al mismo precio, si bien, aunque más tarde, el tenedor pedía 3.18 al enterarse de que se había pagado el precio equivalente de 1.18 centavos costo y flete por un operador sobre una compra de 3.000 toneladas de Cuba para entrega en la segunda quincena de este mes. Hasta el cierre no se anunciaron nuevas transacciones y los tenedores de Cuba no parecían dispuestos a estudiar ninguna oferta a menos de 1.20 centavos para pronto embarque:

Abrió la sesión en el mercado de futuros un punto más bajo a un punto más alto. El volumen de negocios estuvo restringido siendo muy poco el azúcar disponible para la venta. El mercado cerró firme con ganancias de 1 a 4 puntos y ventas de 25.000 toneladas.

Mes	Abre	Alto	Bajo	Cierre
Sept.	114	116	114	116
Oct.	117	117	117	120
Dic.	123	125	123	125
Junio.	126	128	126	128
Marzo	134	135	134	135
Mayo.	141	143	141	143
Julio.	148	151	148	151

No ocurrieron cambios en el mercado de refino. Los compradores continúan su política de comprar a medida de las necesidades lo requieren y esperan una revisión de los precios en sentido de baja.

Clearing House

Las compensaciones de cheques habidas entre los Bancos asociados al Habana Clearing House, durante el día de ayer fueron: $2.601,392.30.

Amsterdam vista	40.29
Copenhague vista	—
Christianía vista	—
Estocolmo vista	—
Montreal vista	—
Berlín vista	—

ESPAÑA É ITALIA

por los nuevos y lujosos vapores gemelos
CONDE GRANDE
—y—
CONDE BIANCAMANO
de la
LLOYD SABAUDO LINE

Dos salidas mensuales del puerto de New York a Gibraltar, Nápoles y Génova, haciendo la travesía en 6 días y medio.

Excelentes combinaciones ferroviarias entre Gibraltar y las principales ciudades de España.
Diríjase a:
A. BONA & COMPANY
O'Reilly 1, Habana
AMERICAN EXPRESS COMPANY, Inc.
Zulueta 15, Habana, o
LLOYD SABAUDO LINE
3 State Street New York, N. Y.

Mercado del Tabaco

Toraño y Compañía vendieron y entregaron a a Compañía Cubana de Cigarros ciento un tercios de colas de la nueva cosecha de Vuelta Abajo.

De esta misma procedencio e igual tiempo, compraron H. Duys y Compañía a González y Compañía ciento sesenta y un tercios de clases de fábrica, de una vega de Baracoa.—Fueron registrados ayer mismo esos tercios.

Sesenta de quintas y segundas viejas, vendieron los eqportadores Wissmann y Compañía a otros eyportadores. Era tabaco éste que la firma vendedora tenía en depósito, pues el año pasado y en el presente, recibe en sus almacenes cantides enviadas por cosecheros y por escogedores de las localidades del interior.

También de Remedios, pero de la nueva cosecha, vendieron y entregaron ayer veintiocho pacas de capadura, Menéndez y Compañía a Ramón Rodríguez, S. en C.

LA RAMA QUE ENTRO

Entraron ayer por los ferrocarriles, y hasta las cinco y media de la tarde, las cantidades de tercios y pacas que siguen:

De Santa Clara para la Cuban Land, 134.

De Guayos para Muñiz y Hermanos, 168.

De Zaza del Medio para Iglesias y García, 215.

De Sancti Spíritus para Manuel A. Suárez y Compañía, 90.

De Bayamo para Hermann Diehl, 13.

De Trinidad para Urtiaga, Toledo y Compañía, 2.

De Santa Clara para Echevarría y Pérez, 142.

De Consolación para Cano y Hermanos, 300.

De Guane para Ramón Argüelles, 186.

De Mendoza para Manuel Abella, 34.

De Santa Clara para Menéndez y Compañía, 80.

De Consolación del Sur para Antonio Méndez, 100.

De San Juan y Martínez para los siguientes señores:

Ruisánchez, Egusquiza y Compañía 114.

Debén y Hermanos, 115.

Henry Clay and Bock Co., 310.

De Puerta de Golpe para las firmas que siguen:

J. F. Rocha y Compañía, 60.

Torres Gener Hermanos 39.

Pastor Sánchez 214.

Rodríguez Méndez y Ca. 216

NOTAS DE LOS CAMPOS

No tenemos ninguna de nuestros corresponsales. Pero por otros conductos recibimos impresiones acerca de la buena marcha de las escogidas que funcionan en las Villas.

En Vuelta Abajo han terminado muchas y otras están a punto de acabar sus labores sin haber sufrido interrupción.

Acabó la que acía en San Antonio de los Baños el señor Severiano Jorge, con un resultado magnífico.

También están finalizando dos o tres que funcionan todavía estos días.

Nuevas Marcas Para Señalar el Ganado

Se han negado las marcas de hierro para señalar ganado que solicitaron registrar los señores, Francisco Leal, Justo Pérez y René Rodríguez.

Se han concedido las marcas de hierro para señalar ganado que solicitaron registrar los señores Ramón Curto Díaz, Antonio Plasencia, Juan Ignacio de la Torre y López, Perfecto Rodríguez, Rafael Gómez y Gómez, Ismael Díaz Sierra, Gabriel Paz y González, José Sarmiento Góngora, Higinio Camblor Pandiella, Damián Trujilol y Compañía, Adriano Suárez Santiesteban, Martín Fraga y García, Francisca Ramírez, Juan Santana, Pedro Silva, Julián Alvarez Becerra y Juan Lorbes Lizasoain.

Mercado de Cambios

Con tono irregular continúa el mercado local de cambios.

Sostenida la libra esterlina.
De baja la peseta española.
Quietos el franco y la lira.
Quieto el cambio sobre Hong Kong.
Firme el cambio sobre New York.
Se operó en cable sobre New York a 5-64 premio.

Cotización del día 12 de agosto

New York cable	3/32 P.
New York vista	1/16 P.
Londres cable	4.87 ½
Londres vista	4.87
París cable	3.94
París vista	3.93
Madrid cable	10.98
Madrid vista	10.97
Zurich cable	19.45
Zurich vista	19.44
Italia cable	5.26
Italia vista	5.25
Toronto cable	¼ P.
Toronto cheque	7/32 P.
Yokohama cable	—
Amsterdam cable	40.35
Amsterdam vista	40.33
Yokohama vista	—
Hong Kong cable	32.10
Hong Kong vista	32.00
Hamburgo cable	23.93
Hamburgo vista	23.91

Mercado de Algodón

Al cierre de las operaciones en el mercado local de algodón americano los distintos meses de entrega se cotizaban a base de los precios que siguen:

Octubre	12.36
Diciembre	12.50
Enero 1931	12.56
Marzo 1931	12.54
Mayo 1931	12.70
Julio 1931	12.82

Bolsa de New York

FERROCARRILES

Atch Top Sta Fe.	209
Atl Coast Line.	—
Baltimore Ohio.	101¾
Canadian Pacific.	178⅜
Chesapeake Ohio.	45½
Chi Gt West com.	9¼
Chi Gt West prf.	32⅝
Chic N. W.	—
Chi Mil San Paul com.	13⅛
Chi Mil San Paul prf.	19⅞
Chic Rock I. P.	90½
Delaware Hudson.	—
Erie.	37½
Great Northern.	—
Kansas City Southern	—
Lehigh Valley.	—
Louisville Nash.	119
Mo. Kan Tex com.	37⅛
Mo. Pac com.	—
Mo. Pac pref.	120
N. Y. Central.	158
N. Y. New Haven H.	100⅝
Northern Pacific.	—
Pennsylvania.	71⅞
Reading.	—
St Louis S. Francisco.	88½
Seaboard Air Line com.	—
Southern Pacific.	115¼
Southern Railway.	77⅝
Union Pacific.	216¾
Wabash comunes.	29¼
Western Maryland com.	21
Alleghany Corporation.	19¾

EQUIPOS

American Car Foundry.	47⅜
American Locomotive.	40
Baldwin Locomotive.	26⅝
Gen Rail Sig.	—
Pullman Company.	68
Westinghouse Air Brake.	37¾

MOTORES

Chrysler Motors.	27
Continental Motors.	—
General Motor New.	42½
Grahan Paige.	—
Hudson Motor com.	29⅛
Huppmobile.	13⅛
Mack Trucks.	54⅜
Nash.	32
Packard Motors.	13¾
Reo Motors.	9⅛
Studebaker Corp.	27¾
White.	—
Willys Overland.	6
Yellow Trucks	21

MARINA

American International.	31⅛
Atlantic Gulf West I.	—
United Fruit.	87½

ACCESORIOS

Am. Bosch Mag.	35
Briggs Mfg com.	19¼
Eaton Axle S.	22⅜
Electric Auto Light.	68
Murray Body.	15⅛
Spicer Mfg com.	—
Stewart Warner.	24
Timken Roller.	—

GOMAS

Fisk Tire.	—
Goodrich.	22¼
Goodyear.	59¾
Kelly Springfield Tire	3⅜
U. S. Rubber	19

ACEROS

Am. Steel Fou.	37½
Bethlehem Steel.	77
Central Alloy.	—
Colo F. I.	46
Crucible Steel.	74½
Otis Steel.	25
Republic Iron Steel.	39
U. S. Steel.	15[illegible]
Vanadium.	79½
Youngstown.	—

PETROLEOS

Atlantic Ref.	35
Barnsdall A.	22½
General Asphalt.	39
Houston Oil.	70⅝
Independent Oil Gas.	21
Continental Oil.	20
Mexican Seboard Oil.	19½
Mid Cont Pet.	—
Pan American B.	58⅜
Phillips Petroleum.	31
Fure Oil.	20¾
Royal Ducht.	51⅞
Shell Union Oil.	18¾
Sinclair Oil Corp.	22¼
Skelly Oil.	28¾
S. O. Calif.	61¾
Standard Oil Co of N. Y.	31⅛
Standard Oil of N. J.	67½
Superior Oil.	2⅞
Texas Co.	51⅛
Texas Pac Land.	19⅛
Transcontinental Oil.	17⅝
Union Oil Cal.	—
Warner Quinlan.	12¾

DIVERSIONES

Famous Paramount	53
Fox Film.	40¾
Loews Inc	62¼
Pathé Exchange.	8
Warner Bros Pic.	26¼
Radio Keith Orph Corp.	27¾

TIENDAS Y ALMACENES

American Woolen.	—
Assd Dry Goods.	32
Montgomery Ward.	30⅜
Sears Roebuck.	56⅜
Woolworth.	56

SERVICIOS PUBLICOS

American For Pow.	61½
American Tel and Tel.	203½
American Water Works.	80
Brook Man Tran.	—
Columbian Carbon.	117½
Columbia Gas.	56
Consolidated Gas.	101½
Elect. Light Pow.	60
Interntl Tel Tel.	41⅞
Interboro R. T.	—
National Power Light.	41¾
North American.	91¼
Pub Ser N. J.	86¼
Standard Gas Elec.	90
United Corporation.	28⅞
Utilities Power and Light.	30¾

MISCELANEA

International Combustion	5½
Int. Harvester.	73½
Johns Manville.	80⅝
Lambert.	86½
Radio.	37⅛
Remington.	25
Columbia Graphopone.	15⅝
Simmons Company	23
United Aircraft.	49½
Western Union.	170
Westinghouse.	134⅞
Warren Bros	—

AZUCAR Y FERROCARRILES CUBANOS

American Beet Sugar.	—
American Sugar Ref	52⅝
Cuban Cane Sugar com.	2½
Cuban Cane Sugar prf.	—
Cuban American Sugar	—
Cuba Company.	13½
Gt West Sugar.	17½
Consolidated R. R. of Cuba	54
Punta Alegre.	—
Puerto Rico Sugar.	—

Mercado de Fletes

Los fletes para azúcares se cotizan como sigue:

	Cts.
De la Costa Norte:	
A New York y Filadelfia	12—13
A Galveston	12—13
A New Orleans	11—12
A Boston	14—15
De la Costa Sur:	
A New York y Filadelfia	14—15
A Galveston	14—15
A New Orleans	13—14
A Boston	16—17

Mercado de Acciones

NUEVA YORK, agosto 12. (A.P.) La respuesta de la Bolsa a la situación de la cosecha y al hecho de que los negocios no acusan mejoría consistió en producir las cotizaciones más bajas desde el descenso de Junio. La cotización índice de las noventa acciones principales bajó 4.1 puntos a 157.9 contra el mínimo del año que ha sido de 154, establecido el 24 de junio y el de 160.6 del sábado.

Fué un día de contínua baja, interrumpida por el movimiento de alza al medio día, que eliminó las primeras pérdidas de 3 a 8 puntos, pero volvió a quedar sometido al mercado a la presión de venta en la última hora, sufriendo las consecuencias los valores de ferrocarriles, mercancías, aperos de labranza y concesionarias de servicio público extendiéndose a los cobres, motores, aceros y otras divisiones industriales.

Hubo pérdidas netas de 2 a 5 puntos en muchas acciones mientras numerosas emisiones vulnerables perdían más terreno, entre ellas Peoples Gas, que bajó 19 puntos.

Una veintena de divisas establecieron cotizaciones mínimas para el año y fueron Canadian Pacific, Rock Island, International Hervester Kennecott Copper, National Lead Sears Roebuck, Montgomery Ward Gulf States Steel y American Locomotive, entre otras.

La liquidación de varias divisas especialmente de compañías de órdenes por correo, maquinaria agrícola y ferrocarriles, se basó en la suposición de que los ingresos de las compañías respectivas han de mermar como resultado de la situación en que se hallan los agricultores. Los motores se unieron a la baja después que la General Motors anunció reducciones de precios en dos de sus tipos de motores.

Los intereses bancarios que están en contacto con la situación general de los negocios creen que la única señal de mejoramiento ha sido la reanudación de la actividad por las fábricas de automóviles después del período de calma por que acaban de atravesar.

La Bolsa estuvo más activa durante la baja que durante el alza y las ventas pasaron de 2.000.000 de acciones.

Nuevas cotizaciones mínimas para el año se establecieron por gran número de divisas, bastando mencionar a la United States Steel que bajó a 156 cinco octavos y cerró con pérdida neta de 3 tres octavos. Gulf States, Republic y Bethlhem Steels que perdieron cerca de dos puntos cada una. También perdieron terreno General Motors, General Electric, Anaconda, Gillette Hudson Motors, Standard Oil de Nueva Jersey, Studebaker, Rock Island, R. H. Macy, New York Central, American Telephone y North American.

International Harvester acusó la baja más importante a 72, cerrando a 73 y medio con pérdida neta de 4 tres octavos. Canadian Pacific, Coca Cola y Westinghouse Electric bajaron más de cuatro puntos. Eastman Kodak, Columbian Carbon, Vanadium y American Tobaco cerraron 6 a casi 8 puntos más bajas. Woolworth y Sears Roebuck descendieron 3 y Montgomery Ward cerca de 2 puntos.

Entre las divisas del grupo de concesionarias de servicio público que más pérdidas sufrieron se hallan American and Foreign Power, Detroit Edison, Electric Power and Light y Pacific Lighting, con baja tas a presión.

Mercado de Bonos

NUEVA YORK, agosto 12. (A.P.) Los compradores de bonos mostraron parcialidad por las obligaciones ferroviarias y con ese motivo se registraron nuevos avances en ese grupo. Hubo moderada demanda para algunas emisiones de bonos de inversión, especialmente industriales y de compañías de servicio público, que avanzaron fraccionalmente, alcanzando algunos de ellos los mejores precios del año.

Por lo demás apenas hubo noticias de interés.

Las obligaciones ferroviarias que se encontraban en calma completa en los pasados días tomaron parte en la actividad de hoy y otras se mostraron más activas que en días pasados.

Entre los bonos industriales los petroleros fueron los más comprados. Las emisiones con privilegio se comportaron irregularmente y cerraron más bajas.

Un tono ligeramente más fácil predominó en los bonos dólares extranjeros. Australia del 5, Budapest del 6, Banco Hipotecario de Colombia del 7 y Banco Hipotecario de Noruega del 5 mostraron fuerza. Las emisiones alemanas estuvieron sujetas o presión.

Los bonos del gobierno de los Estados Unidos cerraron ligeramente más bajas en vista de la firmeza del interés de los préstamos.

Mercado L. de Azúcar

Con el mismo tono de quietud e inactividad de los días anteriores actuó ayer el mercado local de azúcar.

El mercado de azúcares crudos en New York abrió ayer encalmado, con azúcares de Cuba obtenibles para pronto embarque y de Filipinas en posición cercana (a flote) al precio de 1.18 c. y f.

Nótase indiferencia en los refinadores.

Rumorábase al medio día de ayer haberse efectuado ventas de azúcares de Filipinas, de zafra nueva, para embarque en Enero, Febrero y Marzo, a operadores sin que pudieran obtenerse otros detalles.

Se anunció más tarde una venta hecha a la refinería Americana, de 3,500 toneladas de azúcar de Filipinas, para llegar mañana jueves, al precio de 3.16.

En el día de ayer, martes las existencias de azúcares crudos en los almacenes afianzados de New York ascendían a la cantidad de 117,509 toneladas.

El mercado de azúcares refinados rigió sostenido, siendo los nuevos pedidos de regular volumen. Los compradores van efectuando sus operaciones con alguna cautela.

ZAFRA DE REMOLACHA DE LOS ESTADOS UNIDOS

El Departamento de Agricultura de los Estados Unidos estima la producción de azúcar de remolacha en 939,286 toneladas de 2,240 libras comparado con su estimado de hace un mes de 937.500.

MERCADO DE LONDRES

Encalmado y sin cambio en los precios. Los refinadores indiferentes. La Terminal abrió débil, cerrando con un tono sostenido.

Carta de apertura recibida ayer por los señores Mendoza y Ca.:

«La decepción causada por el hecho de que no llegue a cristalizar un fuerte movimiento de azúcar refinado constituye la causa primordial del débil tono del mercado de futuros. Es difícil precisar hasta qué extremo ha entorpecido la sequía las operaciones de los conserveros y acortado la demanda de refinado. Lo cierto es que el refinador está alejado del mercado de crudos.

Al parecer, los especuladores no están muy impresionados que digamos con las posibilidades que el Comité de banqueros y hacendados pueda tener de alcanzar resultados inmediatos. Harán falta sin duda resultados tangibles para que este elemento influya en su opinión, por existir el criterio de que el remanente sin paralelo de azúcar crudo que aún queda en Cuba, constituye un obstáculo insuperable para todo empeño alcista.

Si bien creemos que nos espera una mejoría y las presentes dificultades han de ir allanándose gradualmente, su reflejo bajo la forma de precios en alza ha de ser lento.»

Mercado Ganadero

Tres carros con reses, procedentes de Lajas, provincia de Santa Clara, recibió ayer el grupo de encomenderos conocido por La Piña.

Esta había recibido, también de Las Villas, el día anterior, cuatro carros con 102 reses.

También entró ayer un carro, procedente de Martí, provincia de Oriente, con para la Compañía Ganadera de la Habana; cuyop ersonal metió las reses en los corrales del Matadero Industrial.

En los de Juan Montes de Oca, de Luyanó, se metieron las reses que llegaron para La Piña.

LOS PRECIOS EN PIE

De vacuno

Precios pagados por compradores en los mercados de origen:

En Oriente de 3¾ a 4 centavos con 5 por 100 de descuento.

En Camagüey de 3¾ a 4 centavos con el 5 por 100 de descuento en la finca; y sin descuento en la ciudad.

En Las Villas a 4 centavos con el 10 por 100 de descuento.

En Pinar del Río a 4 centavos; pero entregado en la Habana.

Del lanar

El ganado lanar de 6½ a 7 centavos.

El de cerda

Del país, de 8 a 10 centavos.
Americano, de 12 a 14 centavos.

MATADERO DE LUYANO

En el Matadero de Luyanó se sacrificaron las siguientes reses:

De vacuno	82
De cerda	50
De lanar	15

Los precios que rigieron en el Matadero de Luyanó fueron:

	Centavos
Vacuno	De 18 a 20
Cerda criollo	De 30 a 40
Cerda americano	De 36 a 44
Lanar	De 30 a 40

MATADERO INDUSTRIAL

En el Matadero Industrial se sacrificaron las siguientes reses:

De vacuno	283
De cerda	168
De lanar	34

Los precios que rigieron en el Matadero Industrial fueron:

	Centavos
Vacuno	De 18 a 20
Cerda criollo	De 30 a 40
Cerda americano	De 36 a 44
Lanar	De 30 a 40

Ferrocarriles Unidos de la Habana
desde Agosto 16
Boletín "FIN DE SEMANA" a
San Miguel de los Baños
$3.80
En primera clase, ida y vuelta, incluyendo el transporte en ómnibus desde Coliseo a San Miguel y regreso. Servirá para ir los Sábados, Domingos y días festivos y para regresar hasta el Lunes próximo o día siguiente al festivo.
La Administración.

N. GELATS & Co.
Habana BANQUEROS Aguiar 106-108
Vendemos cheques de Viajeros
Pagaderos en todas partes del mundo
y Cartas de Crédito Circulares
en las Mejores Condiciones.
"SECCION DE CAJA DE AHORROS"
Recibimos Depósitos en esta Sección Pagando de 3 por 100 Anual.
Todas estas operaciones pueden efectuarse también por correo.

RADIO Y ELECTRICIDAD

A Cargo de Alberto Gird

BLANQUITA BARCENAS, HOY EN LA Estación C M W

Este nombre, popularmente conocido y cariñosamente recordado, es el de la incomparable primera tiple cómica de la Compañía de Revistas y Operetas de Juanito Martínez Blanquita Cárcenas, cantará esta noche en los Estudios de la Estación C M W, a las nueve de la noche, en la Hora Selecta.

Conociendo la popularidad y cualidades de tan excelente artista le auguramos un gran éxito.

TRASMISIONES PARA HOY

Estación C M W

588 K. 510 M.
9.30 a. m.: Noticias en general.
10 a. m.: Programas Comerciales.
11.30 a. m.: Clase de Inglés por el profesor Mr. Lismore.
12 m.: Programa Radio Víctor.
1—Vals en G. Flat. Violín. Efrem Zimbalist.
2—La Huerfanita. Tango. Olga Medolago Albani.
3—Junto al puente de la Peña. Armand Crabbé.
4—Do Not go my Love. Marguerite D' Alvarez.
5—El Paño Moruno. (Falla). Sofía del Campo.
6—Tosca. Recóndita Armonía. Beniamino Gigli.
7—Apres un reve. Violoncello. Pablo Casals.
8—Manon Lescaut. Ah! Manon. G. Zenatello.
9—Il Trovatore. Ah, si, ben mio. B. de Muro.
10—Falstaff. Sul fil de un soffio etesio. Toti Dal Monte.
11—Nostalgia Andaluza. Canción. Miguel Fleta.
12—Inno al Duce. Apollo Granforte.
13—Adagio. Violín. Yehudi Menuhin.
14—Don Carlos. Dormiró sol nel manto.
1 p. m.: Programas Comerciales.
6.30 p. m.: Hora Artística Hermanos Acebal.
7.30 p. m.: Clases de Inglés por el profesor Mr. Lismore.
8 p. m.: Programa El Aguila.
8.30 p. m.: Selecto Programa Copeland.
9 p. m.: Concierto extraordinario de la Hora Selecta, con el programa siguiente:
Blanquita Bárcenas cantará:
Tus Ojos Azules, de Lecuona.
Lamento Esclavo, de Grenet y Las Solteras de La Parranda.
La segunda parte estará a cargo del excelente cuadro de comedias que dirige el señor J. B. Behar:
..Amor con amor se paga, de José Martí, diálogo por Beatriz Fernández y J. M. Behar.
Monólogo cómico por Arrechavaleta.
Recitaciones por J. M. Behar. Finalizando con el juguete cómico de Muñoz Seca y Arniches Los Hombres, por Beatriz Fernández J. M. Behar y Arrechavaleta.
10 p. m.: Selecciones desde el Estudio.
10.34 p. m.: Programa selecto y noticiario DIARIO DE LA MARINA.

Estación C M K

730 Kc. 411 M.
9 p. m: Concierto Majestic a cargo de Orquesta Majestic. Director señor Antonio Andraca. Soprano señora Hortensia Coalla. Tenor señor Mario Castro Chané. Natalia Torroella. Acompañante.
1—Abu Hassan. Obertura. Weber. Orquesta Majestic.
2—Adiós mi Amor. Lecuona. Hortensia Coalla.
3—Una Furtiva Lágrima. Donizetti. Mario Castro Chané.
4—Amor Danzante. Vals Lento. J. Schebek. Orquesta Majestic.
5—Coyo yo no hay dos. Lecuona. Hortensia Coalla.
6—Kis me Again. V. Herbert. Hortensia Coalla.
7—Fiesta Campestre. Francis Popy. Orquesta Majestic.
8—Nollores más Corazón. Vladespi. Mario Castro Chané.
9—Cuando yo muera. Lecuona. Mario Castro Chané.
10—Valse de la Poupée. Leo Delibes. Orquesta Majestic.
11—Jeanine Vals. Shilrit. Hortensia Coalla.
12—Chant sans paroles. Tschaikowski. Orquesta Majestic.
13—Unha noite. Chané. Mario Castro Chané.
14—Farandole aux Flambeaux. Francis Popy. Orquesta Majestic.

Estación C M C Q

955 Kc. 313.8 M.
500 W.
Loma del Mazo.
De 7 a. m. a 7.30 a. m.: Clase de Cultura Física.
De 7.30 a. m. a 8 a. m.: Noticiario C M C Q.
De 11 a. m. a una p. m.: Música escogida.
De 6 p. m. a 8 p. m.: Programa Musical.

Estación C M C

845 Kc. 3.4.8 M.
500 W.
De 6.30 a 8 p. m.: A cargo de los señores Acebal y del Campo.
De 8 a 10 p. m.: Desde el Malecón por la Banda de Música del Estado Mayor del Ejército, bajo la dirección del primer teniente Luis Casas Romero, con el siguiente programa:
1—Marcha de las Mandolinas. J. Franco.
2—Overtura. Fra Diavolo. E. F. Auber.
3—Celebrated Munuet. J. I. Paderewski.
4—Fantasía de la Zarzuela La Corte de Faraón. V. Lleó.
6—Capricho Cubano. Ya vivo el Amor. L. Casas Romero.
7—Danzonete. Son igual que el cocodrilo. A. Díaz.
8—Himno Nacional Cubano. P. Figueredo.
En los intermedios de la banda, el Cuarteto que dirige el profesor Ezequiel Cuevas, ejecutará los siguientes números:
1—Coquetería. Vals.
2—Ebano y Marfil. Tango.
3—Canta Pajarito. Canción.
4—Aires Montañeses.
5—Tus Ojos Azules. Canción.
6—Marcha Arabe.
De 10 a 11 p m.: Programa por la Orquesta Hermanos Palau.

Estación C M Q

1130 Kc. 265.3 M.
11 a. m.: Programa Westinghouse como sigue:
1—Voy perdido por el Mundo. Fox trot.
2—Por mi Amor. Fox trot.
3—Canción Española. De Serrano.
4—Morir Soñando. Vals.
5—El Caballo Criollo. Tango Argentino.
6—Muñequita de Trapo. Fox trot.
7—Hermosas Fuentes. Corriddo.
8—Acuérdate de mí. Vals.
9—Como Luces de Bengala. Tango.
10—Son Grupos. Tango.
11—Corazón Herido. Fox.
12—Cahuide. Fox trot.
13—Mariposas. Tango.
14—Luisita. Fox Marcha.
15—En Aragón son así. Couplet.
16—Zapatitos de Charol. Couplet.
17—Quisiera contemplar tu faz. Danzón.
18—Romerillo. Son.

Estación C M C R

(Conservatorio Hernández Asiain).
1285 Kc. 233.4 m.
Trasmitirá de 3 a 7 p. m. Música Selecta.

Estación C M B A

1345 Kc. 222.9 M.
De 5 a 7 p. m.: Programa a cargo del Sexteto Típico Criollo, director Luis Ruiz.
Programa:
1—El Besito.
2—El Blumen.
3—La Guajira.
4—La Parranda.
6—El Chinito.
6—Miguelito.
7—Mujer Ingrata.
8—La Boca Tentadora.
9—Mendivia.
10—Extra.
11—Suavecito.

Estación C M B Z

1010 Kc. 296 M.
De 9 a 10 a. m.: Hora Radio Social y Teatral.
Noticias sociales y teatrales. Música variada.
De 3 a 5 p. m.: Hora Radio Víctor. Programa a cargo del popular sexteto Cuba, dirigido por Fernando Collazo.
De 6 a 7 p. m.: Hora Radio Víctor. Programa a cargo de la Orquesta Hermanos Castro, compuesta de diez profesores.
De 9 a 10 p. m.: Hora Radio Víctor. Programa a cargo de la popular Orquesta de Antonio María Romeu. Noticias mundiales.

Estación C M B C

1130 Kc. 265.3 M.
De 4 a 5 p. m.: Hora R C A.
De 5 a 5.30 p. m.: Música variada.
De 6.30 a 7.30 p. m.: Hora Comercial a cargo del profesor Enrique Bryon.
De 7.30 a 8 p. m.: Hora Comercial a cargo del profesor Bryon.
De 8 a 9 p. m.: Hora Progreso Cubano, a cargo de Belisario López.
De 9 a 10 p. m.: Hora Radio Víctor a cargo de la Orquesta de 15 profesores que dirige el popular Felipe Valdés.
De 10 a 11 p. m.: Hora Comercial a cargo del Sexteto Orquídea.

Estación W L W

700 Kc. 428 M.
Cincinnati, Ohio.
8.15 p. m.: Variety.
1—Piano Man: Confessin.
2—Variety Duo: Theres a WahW ah Girl.
3—Piano Man: Eve Cost Adam One Bone.
4—Variety Duo: Lonesome and Sorry.
5—Variety Trio: Father Mississippi.
6—Variety Trio: Tail Spin.
8.30 p. m.: Camel Pleasure Hour. (N B C).
9.30 p. m.: Toms Peanut Revue.
1—Climbing the Stairs.
2—Trio: Kickin a Hole In the Sky.
3—Tenor: My Private and Personal Pal.
4—Contralto: Any Times the Time to Fall In Love.
5—I Get the Blues When It Rains.
6—Tenor: Falling In Love With You.
7—You Darlin.
8—Lovable and Sweet.
9—Trio: You Brought a New Kind of Love Te Me.
10—Guitar and Tenor: Wake Up Chiklen, Wake Up.
11—When Youre Smiling.
10 p. m.: Kingstaste Sonneteers.
1—Feelin That Way.
2—Melody Masters: The Old Songs.
3—You Darlin.
4—Dont Hang Your Dreams On a Rainbow.
5—What a Perfect Night For Love.
6—Melody Masters: Sitttin on a Rainbow.
7—Avalon Town.
8—Honeysuckle Rose.
9—Hell Sunshine Hello.
10—Down Among the Sugar Cane.
10.30 p. m.: Pepsodent Amosn Andy (NBC).
10.45 p. m.: Literary Digest Topic in Brief. Floyd Gibbons (NBC).
11.03 p. m.: Royal York Dance Orchestra. Toronto (N B C).
11.30 p. m.: Night Voices.
12 m.: Jan Garber y su Orquesta.
12.30 a. m.: Variety Hour y su Orquesta.
1 a. m.: Henry Busse y su Orquesta.
1.30 a. m.: Buenas noches.

Mercado de Café

NUEVA YORK, ogosto 12. (A.P.) El mercado de futuros en café, por causa de las liquidaciones atrbiuidas al tono fácil en Río, estuvo hoy más bajo. Río abrió con baja de 6 a 11 puntos; cerró con pérdida neta de 9 a 12 puntos y ventas de 10.000 sacos. Santos abrió 8 a 15 puntos más bajo y cerró con baja neta de 8 a 14 puntos y ventas de 9.000 sacos.

Cotizaciones de cierre:

Río: septiembre, 6.50; diciembre, 5.89; marzo, 5.69; mayo 5.63 y julio 5.58.

Santos: septiembre, 10.96; diciembre, 9.81; marzo, 9.18; mayo 8.98 y julio 8.87.

Río del 7 se cotizó a 7 y medio y Santos del 4 de 11 tres cuartos a 12 y cuarto costo y flete.

Promedio del Azúcar

Precio promedio oficial en almacén, alcanzado por la libra de azúcar, de acuerdo con lo dispuesto en el reglamento puesto en vigor por el decreto presidencial número 963 de julio 17 de 1930:

MES DE JULIO

2a. quincena	
Habana	1.033624
Matanzas	1.024393
Cárdenas	1.033624
Sagua	1.033624
Cienfuegos	1.042086
Manzanillo	1.002856
Del mes	
Habana	1.050671
Matanzas	1.041440
Cárdenas	1.050671
Sagua	1.050671
Cienfuegos	1.059133
Manzanillo	1.019903

Compañía de Seguros
CUBA
La decana de las Compañías de Seguros de Accidentes del Trabajo establecidas en el país
Oficinas y Dispensario Médico
Obispo 75, edificio propio
Teléfonos: Centro Privado: M-6901 M-6902
APARTADO 2526 HABANA

M.E.C.D. 2016

Para ELLOS y Para ELLAS

CONSULTORIO POR LA DOCTORA HERMINIA PLANAS

SECRETOS DE UNA PARISIENSE. CONOCETE A TI MISMA.

LA PLEGARIA DEL DESCONTENTO

Señor: A Cambio de las gracias
inútiles, que le donaste a mis acracias;
de las virtudes de perfumar
como perfuman las dulces acacias;
de cantar como vientos de mar;
de amar, las blancuras de nieve del (lirio.

los negrores sin fin del martirio
de querer la profunda creencia
de que el verso es cándida ciencia
siempre eterna, sonora, de amar,
y el candor de la flor de azahar;
de ser sabio a la par que ser bueno,
de ser triste a la vez que jovial
y saber distinguir el veneno
de las rosas del vivo rosal;
de ser simple cual agua de lluvia
y callado con honda mudez;
de adorar unas trenzas de rubia
de mortuoria, lilial palidez;
de ser siempre en la lucha el primero;
de ser siempre en la huída el postrer;
y buscar el anhelo sincero
de besar un perfil de mujer,
escondida en el arca secreta
del más íntimo, cruento dolor;
de sentirme, profundo poeta,
y tener la conciencia, Señor,
de serlo te pido,
me derrumbes al hórrido olvido
y me sirvas cicuta, Señor.

Mas si piensan tus altos destinos
condenarme a sufrir, mucho más
en los largos, penosos caminos,
por do viajo sañudo y tenaz,

sólo pido Señor la cicuta,
o por fin mi Señor, a tus pies,
para ser consecuente a tu ruta,
lo bastante de imbécil me dés.

Miguel Othon Robledo.

FANNY:

Atienda su físico sue es imprescindible en toda femina. Las manchitas que nota en su rostro y las espinillas puede hacerlas desaparecer con loción o polvos.

Pida al teléfono A-9827, hoy mismo un frasco de la loción «Biedak», a Madame Lucie, Industria 111, y en el acto se le servirá; y no olvide las instrucciones para su uso.

PENSAMIENTO

Para ir adelante de los demás se necesita ver más que ellos.

José Martí.

BLANCA:

Para obtener de las rosas el color azul deben someterse sus flores en las siguientes soluciones con agua destilada o bien de lluvia: a) azul de anilina concentrado; b) carbonato de potasa al 0/0. Se sumerge una rosa blanca o de entonación clara en el líquido b), que sirve para desengrasarla; se la va cuidadosamente, se introduce en el color a) y se obtendrá una hermosa rosa azul. Si el desengrase ha sido defectuoso, la rosa quedará blanca salpicada de azul; si en lugar de operar sobre flores ya desarrolladas, se aplica el método a los capullos apenas entreabiertos, se obtienen rosas de bellísimo aspecto, blancas, bordeadas de azul. Este método no altera las rosas, ni en su frescura ni en la suavidad de su perfume.

ENEIDA:

Conseguirá usted una dentadura perfecta, pulida y brillante, con el uso continuado de la pasta «Ziodine», de venta en droguerías farmacias y tiendas. Su fragancia es exquisita y su constante aplicación robustece la encía.

BIBLIOTECARIA:

Los periódicos viejos sirven para usos muy prácticos, y realizan verdaderas economías.

Doblados en varias capas, protegen del frío mejor que cualquier otro tejido de lana, y en algunos países del norte se emplean para forrar los abrigos de invierno. Con ellos hacen plantillas para el calzado, contra la húmedad penetrante de la nieve. Esta propiedad del papel de periódicos permite emplearle en el verano contra el calor, para conservar frescas las bebidas. También se emplea para envolver las pieles durante el verano; para limpiar los cristales de los balcones y las lunes de los espejos, y para encender el fuego, porque son mucho más inflamables que los papeles de envolver.

CARELIA:

La mujer que sabe dedica especial cuidado a su cabello y lo unta diariamente de pomada «Liliana». De esa manera consigue una cabellera higiénica y hermosa, capaz de servirla de almohada (válgase la exageración).

EN UN EXAMEN DE ARITMETICA

—Diga usted, ¿de seis a seis, cuántas van?
—Doce.
—¿Cómo?
—Desde las seis de la mañana hasta las seis de la tarde, doce horas.

VIAJERA:

Los zapatos son tan molestos para empaquetarlos que a veces se llevan en paquetes separados. En el equipaje deben colocarse a los lados de la maleta, rellenándolos con papel de seda, para que no se estropeen. Colocándolos en esa forma, hay más espacio libre para el resto del equipaje y además están mejor protegidos.

He aquí provechosas instrucciones que toda mujer debe saber y que le evitarán muchas molestias cuando llega el momento en que pueden serle útiles.

PLACERES DE LA IMAGINACION

Estos placeres como todo en la vida, tienen sus límites. Son patrimonio de la juventud, pero las personas que poseen una imaginación brillante, con el transcurso de los años, cuando la sensatez deja paso a los excesos juveniles, se llega a la conclusión que tenemos en nosotros mismos fuentes inagotables de placer, que nos compensarán de todas las amarguras. Las personas que carecen de este don son flemáticas y vulgares, sin pizca de ingenio.

En la imaginación la chispa que da vida a las concepciones de los inventores cristalizando en realidades las ideas forjadas. Una persona cuya mente obtusa sólo puede seguir los caminos trillados de la vida sin que nunca se le ocurra nada original, es sóo un átomo perdido en la paz de la tierra. Es natural que no todos han de ser lumbreras, pero desde pequeñuelos debe inculcírsele a los niños que ejerciten su imaginación y nada mejor para esto que la lectura. Los cuentos de hadas son muy interesantes y no deben faltar en la biblioteca de un niño, pues sus fantasías les mantienen en continua expectación, desarrollando su poder imaginativo, sin que adquieran en ellos nociones dañinas a su salud espiritual, sino todo lo contrario, aprendiendo a ser buenos y compasivos.

ANFITRIONA:

Un plato muy exquisito para obsequiar es la chuleta en salsa:

Después de bien limpias de nervio y gordo, se maceran y envuelven en pan rallado mezclado con perejil y ajo picados muy finos. Se fríen en aceite o manteca y se ponen en una cazuela, vertiendo sobre ellas la grasa y jugo que haya quedado en la sartén y después de haber cocido un rato, se añade una taza de caldo y vino blanco. Cuando están tiernas, se sirve con su misma salsa.

Warner STVDIO

retratos de arte

o'reilly 114
m. 1256

LE NUMIDIEN DE CLARKS

Proporciona rápidamente a todas las mujeres un pecho hermoso e idealmente joven
"El Numidien de Clarks"
fortalece y hermosea los senos en pocos días (Envío discreto). Se halla en todas partes y en Paris: CLARKS, 16 bis, rue Vivienne
en La Habana: Droguería Ernest SARRA, Farmcs
en Santiago: M. MESTRE Y ESPUNOSA, Farmcs

LA razón de que nuestros corsets sean los preferidos de las elegantes es que no tratamos de ajustar todos los cuerpos a un mismo modelo, sino que dentro de nuestro variadísimo surtido tenemos estilos para todas las figuras: estilos que expresan el buen gusto de la mujer.

EL DESEO

Telf. A-9506. *Habana.*

JUNTA DE LA U. DE VENDEDORES

La Caja de Ahorros Cooperativa de Cuba celebró animada junta

(DE LA VIDA OBRERA)

Celebró elecciones la Soc. de periodistas y escritores obreros

Hoy miercoles 13, a las ocho de la noche celebrará Junta General Extraordinaria la «Unión de Vendedores de la Habana», en su local de Romay 29.

La orden del día es la siguiente: Lectura del acta de la sesión anterior.

Informe de la terminación de la huelga de la Competidora Gaditana. Proposición sobre dicho asunto, y Asuntos Generales.

LA «CAJA DE AHORROS COOPERATIVA DE CUBA»

En el salón de Actos de la Sociedad de Torcedores celebraron una importante Asamblea los componentes de este nuevo organismo obrero.

Presidió el señor Agustín Mariscal, ocupando la Secretaría el señor Manuel Suárez. Abierta la sesión, se dió lectura a dos actas, siendo aprobadas. El Sr. Antonio M. Arango, como Tesorero, dió a conocer el balance general que comprende desde el 23 de noviembre del pasado año, al 30 de Junio del actual, anotando como ingresos por concepto de Cuotas $759,75; por la venta de Reglamentos $2,95 Haciendo un total los ingresos de $762,70. Egresos: Gastos Generales $44.10. Por bajas de asociados $63.50; total 707.60. Capital efectivo en 30 de Junio $655,10 depósitado en el Banco de Gelats, $515,00. Inmediatamente de conocido el balance por la Asamblea el Secretario dió lectura al informe de la Comisión Fiscalizadora, que firman los señores Santiago Abascal, Presidente; Carlos M. Coipel, Secretario, los Vocales: Manuel Valdés Beiro, Rafael Aldama Figueras y Arturo Cuadra. Se dió lectura a continuación al informe del Consejo Administrativo, dándose a conocer detalladamente todos los trabajos realizados desde el período de organización a la fecha, así como la cooperación prestada por la Asociación Cooperativa de Obreros, Constructora de Casas, facilitándole su Local los enseres de Oficina etc, el informe también señala los servicios gratuitos que vienen prestando a la Caja el señor Roberto Peraza como tenedor de libros consignándose también las gestiones realizadas en pro de la Caja de Ahorros por el señor Gerónimo González, y el señor Pedro Roig, que en distintas ocasiones ha realizado trabajos en pintura; mostrándose muy agradecido el Consejo, por las atenciones recibidas de la Comisión de Cultura de la Sociedad de Torcedores de la Habana, al ceder su Salón de Actos para la celebración de la Asamblea. En Asuntos Generales se tomaron los siguientes acuerdos: Creear una Comisión de Propaganda, que designará el Consejo Administrativo. Cangear los recibos de cuotas sociales por un Certificado cada vez que un asociado haya abonado la suma de Diez Pesos; quedando por último comprometido, moralmente, todo asociado a aportar una inscripción con el fin de aumentar el número de socios.

LA SOCIEDAD DE PERIODISTAS Y ESCRITORES OBREROS CELEBRO ELECCIONES

La «Asociación de Periodistas y Escritores Obreros», ha celebrado elecciones generales, para designar la Directiva que ha de regir los destinos de la Asociación en el período comprendido de 1930 a 1932.

Solo se presentó una candidatura, por lo que fué proclamada por unanimidad.

He aquí la Directiva electa:

Presidente: Augusto Martínez Pereira; Vice: Francisco Domenech Vinajeras; Sec. General: Luis de Arce; Vice: Eduardo Escarza Gómez: Tesorero: Enrique Arbesú; Vice: Ofelia Domínguez Navarro.

Vocales: Angel Blanco; José Rivero Muñiz: Celestino Alvarez: Lorenzo Llodrá Molina: José Rodríguez Díaz: Rafael Ma. Pérez: Pedro Prieto: Manuel Martínez Vázquez: Ramón Valdés Arbulú; Gregorio González Acebal; Carlos Girón Bofill; Santiago M. de la Peña: Ricardo Checa: Sergio Fernández y Eduardo Cepero Torres.

CONFERENCIAS CULTURALES

Nuestro estimado compañero en el periodismo, Sr. Augusto Martínez Pereira, al tomar posesión de su cargo de Presidente de la «Asociación de Periodistas y Escritores Obreros», en el que fué reelecto, pronunció breves frases de agradecimiento y al referirse a los proyectos que se propone realizar la Directiva, hizo mención de una serie de conferencias culturales, que estarán a cargo de ilustres intelectuales que vienen prestando preferente atención a los problemas sociales.

CULTAS PROFESORAS

GUANE, Agosto 12. DIARIO, Habana.— Hoy visitó este pueblo la señorita doctora Felicia Guerra profesora de la Escuela Normal de la Habana, hermana del Director del «Heraldo de Cuba» y Srta. Doctora Mercedes Sirvent, Directora del Colegio «Estrella» sito en la Víbora.

Se ven muy agasajadas por sus amistades y hacen elogios de las bellezas de Guane.

Martínez, Corresponsal.

HURTO DE UN AUTOMOVIL

Agustín Fernández Fernández, vecino de Rayo 59. denunció en la Policía Judicial que de la puerta de Oficios 18, le sustrajeron su automóvil 6069 que aprecia en la cantidad de 1800 pesos.

Posteriormente la máquina fue encontrada por el vigilante 1656 M. Cabrera, en la calle de Tejadillo entre Cuba y Aguiar, ignorándose quien fuera el autor de la sustracción.

POLICLINICA NACIONAL CUBANA

Con todos los elementos para el diagnóstico y tratamiento quirúrgico: Laboratorio, Rayos X, Metabolismo basal, electricidad médica, luz alpina, diatermia, etc, cuenta además con el extenso material de aparatos de fracturas y ortopédicos.

Clínica particular con el mejor confort en las atenciones del enfermo y acompañantes; cocina de régimenes a precios módicos. Desde $ 3.00 diarios hasta $15.00 en habitación con baño anexo. La Ambulancia está siempre dispuesta para el servicio. Todo médico puede atender su enfermo con los auxilios referidos, internos y enfermeras. Con farmacia bien dotada.

Director Cirujano: Dr. N. Gómez de Rosas
Consulta particular de 1 a 3 p. m. en la Policlínica.
Enfermedades de Señoras, estómago, vías biliares y Cirugía General.
Teléfono A-2560.—CERRO 551

HABANERAS

(Viene de la Página NUEVE)

SALA DE CONCIERTOS

CONSERVATORIO LA MILAGROSA

En nuevo local.
Céntrico y espacioso.

Ha cambiado de casa el Conservatorio La Milagrosa, instalándose en Concordia número 15, altos, entre Aguila y Galiano.

Una vía libre de los ruidos de la anterior, sin aquel tráfico constante, a veces vertiginoso, de la calle de Neptuno.

Más amplia.

Más confortable la nueva casa.

En ella se encuentra ya montado, con todos sus departamentos, el importante centro de enseñanza musical que tiene por directores al maestro José Valls y su bella esposa Margot Pérez Picó.

Cuenta con una sala de conciertos dilatada y diáfana, hermosa y elegante, con capacidad para doscientas personas.

Sala espléndida.

Inmejorable.

Un ángulo de ella, que aparece en el grabado que encabeza estas líneas, bastará a dar idea de su amplitud.

El Conservatorio La Milagrosa, según se sirve comunicarme su distinguido director, abre las nuevas matrículas desde el viernes próximo.

Excepcionales los precios.

Por lo módico.

Personales los informes, desde las nueve de la mañana a las siete de la tarde, todos los días.

No se dan por teléfono

En absoluto.

DIAZ DE ARTIGAS

LA TEMPORADA DE PAYRET

Noche de abono.

Fué la de ayer.

La obra que se ponía en escena, **El Cisne**, era nueva para nuestro público.

En ella, interpretando el papel de Princesa Alejandra, obtuvo el más alto de los triunfos escénicos la bella actriz Pepita Díaz.

Fué muy aplaudida.

Ovacionada.

El público del abono, siempre selecto, siempre distinguido, brillaba entre el gran concurso social congregado en la sala de Payret.

Señoras:

Serafina Diago de Gómez.

Graziella Ecay de Rojas.

Amparito Diago de Echarte, María Mendoza de del Valle, María Arango Vda. de Etchegoyen, Paulita Goicochea de del Valle, Julia Sedano de Campos.

Rosita Perdomo de del Valle.

Silvia Hernández de Rivero.

Nena Rivero de Angulo, Malula Rivero de Scull, Conchita Montalvo de Mendizabal, María Martín viuda de Plá, María Defau de Le Mat, Henriette Le Mat de Labarrere, Rosita Montalvo Vda. de Coffigny, Josefina Agüero de Recio, Serafina de Cárdenas Vda. de Diago,

Eva Rodríguez de Hernández.

Loló Solís de Steinhart.

Leopoldina Solís de Hernández Plá, María Vázquez Vda. de Solís, Pilar Frías de Ibáñez, Hortensia Benítez de Skiarding, Carmela Llansó de del Real.

Georgina Galainena de Pernías.

Florinda Moya de Lamadrid.

María Luisa Zorrilla de Soro, Josefina León de Cuéllar, Isabel Fernández Vda. de López Silvero, María Luisa López de López Silvero, Adriana Bonet de Sánchez, Lourdes López Gobel de Méndez Capote.

Melita Escoto de Llaca.

María Luisa Giralt de Martínez.

Delia Martínez Díaz de Suárez, Abigail de Lima de Maduro, Virginia Olavarría de Lobo, Carmen Villalón de Cosculluela, Natalia Aróstegui de Suárez, María Isabel Duarte de Alvarez Builla.

Clementina Machado de Pina

Condesa de Rivero.

Clara Luisa Díaz de Angulo, Josefina Barraqué de Sabatés, Carmen Fresneda de Lancís, Laura Pla de Vendrell, Vicenta Carta Vda. de Plá, Guillermina de los Reyes Gavilán de Brú, Guillermina Barrera Vda. de los Reyes Gavilán.

Consuelo Mármol de Cubas.

Blanca de la Torre de Rosales.

María Rita Alió de Solís, Carmela Alió de López, Nena Muñiz y González, Bebita Díaz Brigmann de Rivero, Carmela Caballero de Quesada, Nena Ortiz de López, María Luisa Ruiz de Ortíz, Concepción Villasuso Vda. de Fernández, Mercedes Valdés Leal de Bonich.

María Antonia Arjona de Ortiz.

Conchita Fernández de Ross.

Isabel G. de la Hoyuela de Bosch, Esther Enríquez de Oteiza, Cari Urquijo de Montañá, Nena Inclán de Llanillo, Luisa Trujillo de Ortega, Eva García de León, Cuca Saaverio, Olga Ayala de Mac Kinney.

Consuelo Fernández de Santos.

Micaela Uribarri de Pellón.

Carmela Sánchez Vives de Castro, Ersilia Echevarría de Castro, Esperanza Pla de Moreno, Rosa Olimpia Espinosa de Nogués, Matilde de Jorge de Chacón, Hortensia García de López, Blanca Céspedes de Acosta, María Corominas de Hernández.

Cuca Ponce de Díaz.

Amalia Arias de Zapata.

Dulce María Arias Vda. de Pelleyá, Graziella Robleda Vda. de Nodarse, Encarnación E. Vda. de Robleda, Teté Moré de Suárez Solís, Adela Quiñones de Porro, Anita Riera de Prats, Luz Marina del Cueto de Rosainz.

María Cusel de Fuentes.

Teté Muñoz de Zayas.

Señoritas:

Asunción O'Reilly.

Conchita Gallardo.

María Luisa Plá, María Elena Pérez Zuazo, Ofelia de los Reyes Gavilán, Josefina Coffigny, Dulce María Bello.

Margot Lancís.

Rosa Herrera.

Teté y Josefina Conde, María Luisa Poey, Elvirita Madan, Elena Lobo, María Antonia Fuertes, Cristina de la Cruz.

Isabel Margarita Ordext.

Luz Marina Rosainz.

María Teresa Suárez Solís, Isabelita López Silvero, Rosita López Silvero, Ofelia de los Reyes Gavilán, Conchita y Caridad Rosales, Nenina Rosales.

Herminia Plá.

Lolita Ricardo.

Delia Ruíz y Muñiz, Matilde Eva Ortega, Eva Rosa Pedroso, Mayita Juncadella, María Antonia Jorge, Margot Jorge, Mercedes Leal, Isabel y Felicia Leal.

Delia y Matilde de León.

Josefina Palenzuela.

Amparito Pacheco, María Pepa Martínez, Luisa y Esperanza Casariego, Angeles y Tita Moreno, María Gómez Agüero, Amparito Núñez de Villavicencio.

Amparo y Hortensia Romero.

Y Mercedes Sabater Torres Gener.

En cuarta función de abono se estrenará esta **El pájaro sin alas**, drama muy interesante, original de Linares Rivas.

De **El pájaro sin alas** puede decirse que es obra especialmente escrita por su autor para la Compañía Díaz de Artigas, que la estrenó en el teatro Reina Victoria, de Madrid.

Obra de triunfo, que en la capital de España fué representada cientos de noches consecutivas, y que en México acaba de gustar mucho al público y a la crítica.

Josefina Díaz de Artigas tiene en **El pájaro sin alas** un papel magnífico, hecho a su medida, en el que resalta su exquisita sensibilidad y su dicción irreprochable.

También Santiago Artigas, el actor de la elegancia y de la simpatía, triunfa plenamente en el drama.

Con el estreno de **Mariquilla Terremoto** está cubierto el cartel de la quinta función de abono mañana.

Obra de los Quintero.

Tan discutida.

UN GRAN CONCIERTO

De éxito en éxito.

La Orquesta Sinfónica.

Espléndido el concierto que tiene combinado para el domingo próximo, a las diez de la mañana, en el teatro Nacional.

Figura en el programa, como solista, la bella y blonda violinista húngara Rosita Chanivecky.

Valioso concurso.

Superior.

Rosita, que ya ha deleitado al público en diversos conciertos, uno de ellos, hace algún tiempo, de la Sinfónica, tocará el domingo obras de Max-Bruch.

Es una artista que encanta por su ejecución, por su arte, por su sentimiento.

Preparémonos a aplaudirla.

Triunfará, seguramente.

TEMPORADISTAS

El doctor Moller.

Presidente del Círculo Dental.

Nueva sociedad inaugurada en la noche del sábado con un gran baile en su casa del Puente Almendares.

En compañía de su distinguido esposa, la señora Carmita Sampera de Moller, sale hoy de temporada

Va a San Miguel de los Baños.

Al Gran Hotel.

Dentro de algunos días emprenderán viaje con dirección al central **Delicias**, en Oriente, de donde retornarán a la Habana.

Volverá a hacerse cargo de su numerosa clientela el doctor Moller.

¡Felicidades!

SALVADOR YANES

Un acto imponente.

Conmovedor.

Fué en la tarde de ayer el entierro del antiguo y muy estimado corredor de Aduana don Salvador Yanes González.

Resultó un fiel reflejo de los afectos y simpatías de que disfrutaba en esta sociedad.

Entre las muchas ofrendas fúnebres que le fueron dedicadas se destacaba este grupo magnífico de **El Clavel**, el gran jardín de los Armand.

Una corona estilo **Imperio**, de su esposa e hijas.

Una corona estilo **Gloria**, de sus hermanos María y Salvador.

Una corona estilo **Renacimiento**, de sus hermanos Aurora y Gustavo.

Una corona estilo **Pureza**, de su hija **Anuka**.

Una cruz estilo **Catedral**, de la viuda de Rego e hijos.

Un cojín estilo **Cardenal**, de la viuda de Baena y familia.

Una corona estilo **Aurora**, de Mr. y Mrs. J. N. Alleyn.

Y una corona estilo **Cometa** de James N. Alleyn Jr.

Procedían de **El Fénix** un cojín de Carmelina Savio, una corona de sus hermanos y otra corona de su primo José.

Y también fueron enviadas preciosas ofrendas florales de diversos jardines.

¡Paz a sus restos!

DEL PRINCIPAL

Sigue en gran boga.

El teatro Principal.

Un espectáculo de primera calidad, excelente conjunto, fina presentación y sugestivo repertorio.

Todo eso encuentran los espectadores en el coliseo de la calle de Animas.

Por muy poco precio.

Sesenta centavos la luneta.

Se repite hoy **El Conde de Valmoreda**, preciosa comedia, original de Linares Rivas, que anoche fué un gran éxito.

Para el sábado se anuncia **Prisionera**, de los hermanos Quintero, seguido del sainete **Todo por la línea**, obra de la bella y distinguida dama María Ursula Ducassi de Blanco Herrera.

Actuará Mercedes Mariño Y Rosa Blanch.

PETICION DE MANO

Nuevo compromiso.

Muy simpático.

En la tarde de hoy será pedida la mano de Beba de la Barrera, encantadora señorita, para el joven doctor Armando P. Moré.

Beba y Armando.

Una parejita feliz.

A nombre de su hijo formularán la petición el señor José Eugenio Moré y Bellido y su distinguida esposa, Estela Benítez, ante los padres de la gentil **fiancée**, los apreciables esposos Modesto de la Barrera y Consuelo Martínez.

A las muchas felicitaciones que recibirán ambos jóvenes quiero asociar las mías.

Sinceras y afectuosas.

Recíbanlas así.

OPERACION FELIZ

En la Clínica Bustamante.

Una operación feliz.

Operación de la apendicitis que sufrió el niño Panchito Herrera y Franchi de Alfaro, hijo del doctor Aníbal Herrera, especialista de pulmones de la Asociación de Damas de La Purísima Concepción, y su distinguida esposa, Manuela María Franchi de Alfaro.

Practicada fué con el mejor acierto y la más exquisita maestría por el doctor Nogueira.

Ha sido dado de alta.

Restablecido por completo.

RETOUR

De Nueva York.

En viaje de regreso.

A bordo del vapor americano **Cuba**, llegaron desde la tarde del lunes el señor José María Coto y su bellísima esposa Nena González Sellén.

Rápido viaje del que vuelven los dos complacidos y muy satisfechos.

Reciban mi saludo.

De cordial bienvenida.

UN FALSO RUMOR

Lo declaro.

Todo fué una broma.

Nada, absolutamente nada, existía entre la bella y sugestiva señorita **N. F. M.** y el simpático joven **F. F. E.**, hijo de un Secretario de Despacho.

Se tradujo en amor, de prisa, con demasiada vehemencia, lo que no pasaba de ser una amistad.

Un falso rumor.

Eso es todo...

Enrique FONTANILLS

COMITE DE DEFENSA PRO LEOPOLDO SUERO

MINAS, agosto 12, DIARIO DE LA MARINA, Habana.—Reunidos hoy un gran número de elementos valiosísimos del liberalismo de este barrio, quedó constituído un Comité para defender la justa aspiración de nuestro correligionario señor Leopoldo Suero. También se acordó por dicho Comité apoyar la política seguida por Zayas Bazán, De Para, Villena y Maidique, por entender que ésta es la que responde a la realidad y la que solucionará los problemas políticos de Camagüey.

El señor Suero está apoyado por las cuatro quintas partes del Ejecutivo Provincial para su designación y el Ejecutivo Municipal de Ciego de Avila, a quien corresponde la designación del candidato, respalda también al señor Suero, quien cuenta además con el más decidido apoyo de los más prominentes elementos de la política liberal camagüeyana.—**Rogelio Ramírez**, Presidente; **Angel Reyes**, Secretario.

SANTA CRUZ DEL SUR, agosto 11. DIARIO, Habana.—En la redacción del periódico El Liberal constituyose el Comité Municipal en defensa de las justísimas aspiraciones de Leopoldo Suero, indiscutible Senador, con asistencia de más de cien correligionarios. Se acordó testimoniar al ilustre correligionario y querido Gobernador Villena, la simpatía por su actuación y a quien reconocemos Jefe, proclamándole presidente de honor.

Lucharemos conjuntamente por el triunfo de nuestro querido Pajusa y por el de Suero.

Central Senado, agosto 12. (AP).—DIARIO. — Habana.

Los liberales de este barrio con inusitado entusiasmo, hemos constituído un comité pro defensa aspiración senatorial de Leopoldo Suero, respaldando la política de los jefes liberales de esta provincia Zayas Bazán, Maidique, Villena y De Para, por entender que la política seguida por éstos es la que armoniza los intereses del liberalismo camagüeyano. La vacante ocurrida por la renuncai de Villena corresponde cubrirla a Ciego de Avila, cuyo ejecutivo municipal designó a Suero, valiosísimo correligionario nuestro. Ruégole hospitalidad en ese digno periódico para estas línea anticipándole las expresivas gracias. —Rogelio Ramírez, presidente; Gilberto Basulto, secretario.

José A. García,
Presidente.

la Casa Grande
Angones y Cía.

Vestidos, Sombreros, Trajes de baño.

Entre los artículos elegidos para ser eliminados en pocos días, a base de una rebaja de precio hasta el límite del costo, figuran los siguientes:

Novedad. Oportunidad.

Vestidos de crepé de seda en color entero. Todos los tonos y tallas a $12.50

Vestidos de voile de seda estampados, estilos de novedad en los dibujos y colores más originales a . . $3.00

Vestidos de chiffon floreado, muy finos a $20.00

Sombreros.

Una gran colección de sombreros en estilos y calidades variados, muy reducidos de precio.

Para los baños de mar.

Todos los artículos para los baños de mar: trajes, zapatillas, bolsas, gorros, etc. a la mitad de su precio.

PRIMER PISO

VISITA DE INSPECCION AL «SANTA CATALINA»

CRUCES, Agosto 12. DIARIO, Habana.—En estos momentos salen para la Habana los doctores José Antonio Fernández y Alfredo Barrate, Jefe del Departamento de Química Legal de la Secretaría de Justicia. Dichos señores pasaron hoy una minuciosa inspección al Central Santa Catalina con motivo del incendio en dicho Central.

A estos señores los acompañan el juez especial doctor Piedra y secretario del mismo Abelardo Suárez, el sub-inspector de Policía Judicial Sr. Francisco Aguiar y Jefe Policía este pueblo Sr. González.

Joaquín Sarria, Corresponsal.

MUEBLES "LOS ENCANTOS"
San Rafael y San Nicolás
TELEF. A-0274
Tenemos exceso de mercancías, las liquidamos con precios especiales de contado y a plazos.

LEA ESTO, QUE INTERESA
La Librería Académica

OFRECE A SU NUMEROSA CLIENTELA, LA MANERA DE HACERSE DE UNA BIBLIOTECA DE GRAN VALOR, CON GRANDES FACILIDADES DE PAGO

OBRAS A PLAZOS

Diccionario Espasa; Diccionario Salvat; Historia de Onke; Costumbres del Universo; Mil y Una; Biblioteca del Contador; Historia del Arte de Pijuán; Mitología Ilustrada; Fábulas de la Fontaine; Historia del Mundo en la Edad Moderna; La Mejor Música del Mundo; Tesoro de la Juventud; El Quijote (dos tomos); Historia de España, de Lafuente; Bibliteca Universal Obras Admirables; Geografía Universal; la magnífica Enciclopedia Jurídica Española; y la Historia del Traje y de la Moda (ocho tomos interesantísimos). Todas estas obras son de un valor extraordinario, y harán que su biblioteca sea de una gran importancia. Pida contratos de las que desee; les serán semitidos en el acto.

PARA EL HOGAR

La Revista más interesante y útil para el hogar. "El Hogar y la Moda". Tres números al mes y un Magazine de lectura.

A LA FUTURA MADRE

Esta notable obra, del doctor Roca Puig, ha merecido ya la más unánimemente halagadora y entusiasta apreciación de la critiia médica.

Sin embargo, nos incumbe decir que dentro de nuestra experiencia editorial, no recordamos de libro análogo, tan completo, tan diáfano, tan comprensible ni tan postiivamente útil.

Examínela y su presentación le invitará a hojearla...

Hojéela y no podrá menos que leer un capítulo...

Uno solo le bastará para decidirle a adquirirla y enterarse detenidamente de todo su texto; guardarla en lugar preferente de su biblioteca, aconsejándola después vivamente a todas sus amistades.

EL COCINERO CUBANO

Un menú para cada día del mes; medidas claras; diversidad de platos riquísimos y repostería. $1.50.

PARA LA PRIMERA COMUNION.

Preciosos Rosarios, última novedad; Libros de Misa; estampas; oraciones; novenas; recordatorios de difuntos; El Rosario de las Llagas; Oración Milagrosísima.

UN LIBRO MUY INTERESANTE

Los Secretos de la Cábala. Clave de todos los juegos. $1.25.

Haga hoy mismo su pedido: O'Reilly 90, entre Villegas y Bernaza. Teléfono A-9421

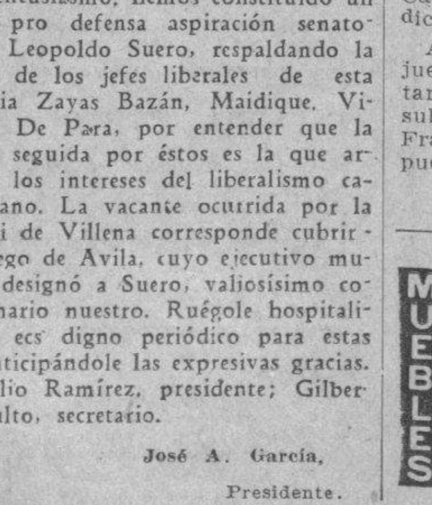

REGALAMOS un par de zapatos para niños (de 1 al 8) a las señoras que nos compran un par de zapatos blancos. Los hay desde $3.50. El del dibujo vale $4.95 combinado con negro o bois de rose. Alto y mediano tacón.

TROYA BELASCOAIN 83 y 85 MENENDEZ y CIA

Casi esq. a San José. Al interior, 30 cts. extra.

Suscríbase al DIARIO DE LA MARINA

M.E.C.D. 2016

Nueva Felicitación a Nuestro Director

TIGUABOS, Agosto 12. DIARIO, Habana.—En Junta celebrada por esta Sociedad Cooperativa Agrícola, hemos acordado por unanimidad felicitar a Ud. por la cooperación prestada a nuestra comisión en esta capital.

López, Pdte. Montes Rus.

Joven de Artemisa Intentó Suicidarse

ARTEMISA, agosto 12. DIARIO, Habana.—Esta tarde atentó contra su vida, ingiriendo varias pastillas de permanganato, la joven Zenaida Alamo y Oliver, de 17 años de edad y vecina de Agramonte 38.

Fué asistida por el doctor Suárez del Collado, quien calificó de gravedad su estado.

Villar.

LA OFERTA DE HOY.

Alfombras de lana. Esteras. Linoleums.

La nueva colección de alfombras y esteras que ofrecemos se distinguen por la modernidad de sus dibujos. Los hay de estilos de vanguardia.

Tamaños 6x 9
8x10
9x12

Las hemos remarcado a muy bajos precios para incluirlas en esta oferta.

También hemos recibido alfombras para sala, saleta y comedor, las que ofrecemos dentro de estas condiciones especiales de precio.

Los detalles es lo que caracteriza un hogar distinguido.

La alfombra es el elemento decorativo por excelencia. El detalle que complementa y resuelve un decorado.

El Encanto

Primer piso.

VENTA POR TRES DIAS.

MEDIAS DE PURA SEDA.

De la acreditada marca ONIX. Tejido chiffon extra fino de magnífco resultado. Gran moda.

1,75

De la famosa marca GOTHAM— hilo de oro—. Tejido chiffon. Con el talón terminado en pico. Gran novedad.

2,00
2,50

El Encanto

Planta baja.

LA PATRONA DE SANTA CLARA FUE HOY CELEBRADA CON BRILLANTEZ Y ALEGRIA

El programa organizado por el Ayuntamiento y el Cuerpo de Bomberos fué cumplido. Gran verbena. Simulacro de incendio

SANTA CLARA, agosto 12, DIARIO. Habana.—Con motivo de celebrarse hoy el día de la patrona de esta ciudad, el Ayuntamiento de acuerdo con el Cuerpo de Bomberos organizó un programa de festejos que fué celebrado de la siguiente forma: A las seis de la mañana, Diana por la banda de cornetas del mencionado Cuerpo. A las diez de la mañana, simulacro de incendio frente a la Cárcel. A las doce meridiano, se izó la bandera del edificio del Cuerpo, calle Leoncio Vidal, amenizando el acto la Banda Municipal, revistando el referido Cuerpo el Alcalde doctor Ugarte y el primer Jefe Pedro Ceballos.

Usó de la palabra el Concejal Valdés Lizama. Momentos después sirviose el tradicional almuerzo, asistiendo representación del Gobernador, Alcalde y otras autoridades, prensa y el pueblo; ofreciendo el homenaje a los bomberos que tribútale a su Jefe y compañeros, Jesús López Silvero en brillante discurso.

A las dos de la tarde celebrose un encuentro de base ball entre los teams Club Royal Bank Canada y Atlético, saliendo vencedor el último.

A las ocho de la noche efectuose una verbena en la calle Leoncio Vidal hasta la imagen de Santa Clara, donde toda nuestra sociedad rindió culto y adoración a la Patrona.

El acto fué amenizado por las bandas Municipal y Militar, habiendo también retreta en el parque Vidal.

Armando MACHADO.

EN UN AMBIENTE DE EXQUISITA DISTINCION SE SUCEDE LA TEMPORADA DEL BALNEARIO DE S. MIGUEL DE LOS BAÑOS

LAS FAMILIAS MAS ILUSTRES DE LA SOCIEDAD CUBANA HAN IDO A SAN MIGUEL A BUSCAR SALUD PARA SUS CUERPOS Y SOLAZ PARA SUS ESPIRITUS

SAN MIGUEL DE LOS BAÑOS, agosto 12

Este bellísimo y saludable Balneario, cada vez más favorecido por la sociedad cubana verdaderamente distinguida, es una prueba elocuentísima de dos realidades que no debieran desconocerse y de cuyo convencimiento tantas convenientes habían de derivarse para el prestigio y la economía nacionales. Es la primera de dichas realidades que en Cuba contamos con elementos de todas clases para servir gallardamente nuestras necesidades entre las que se encuentra poseer lugares de aguas minero medicinales y de montaña que superen a los más afamados del extranjero puesto que en el territorio nacional existen sitios numerosos semejantes a San Miguel de los Baños cuyos encantos y cuya salubridad pueden resistir a toda clase de comparaciones con las estaciones hidrominerales de otros países, sitios que, por desdicha, por nuestra desidia habitual y por la indiferencia de los Gobiernos permanecen en estado primitivo y aislados de toda comunicación con los censos urbanizados; y es la segunda de esas realidades que allí donde al cubano se le ofrecen los espectáculos y los establecimintos dotados del merecimiento que corresponde la sociedad distinguida los favorece con su caluroso apoyo permitiéndoles progresar de una manera efectiva.

Es un espectáculo consolador y brillantísimo el que hoy ofrece aun en medio de la crisis económica que nos abruma, dar un paseo a las horas de la toma de agua en los manantiales por el parque bellísimo que los entorna o penetrar en el lujoso salón de fiestas del Gran Hotel del Balneario en algunos de sus tés o de sus comidas bailables. Más de doscientas familias de lo más escogido de nuestra sociedad, luciendo los encantos de la mujer cubana ofrecen una nota de prestigiosa animación que difícilmente pudiera hallarse en ninguno de los «summer resorts» de otras naciones donde si bien es cierto que acostumbraban a recibir las cumbres de la aristocracia no es menos cierto que ellas se entremezclan con numerosos elementos heterogénos de baja calidad social que hacen descender el nivel de distinción hasta un límite bien reducido.

En San Miguel de los Baños la característica es la verdadera distinción social que no se perturba por la afluencia de elementos impreparados que en este medio no encontrarían ambiente. Pasead por el parque de los manantiales o penetrad en el salón de fiestas del Gran Hotel, que por su grandiosidad rivaliza con los edificios más notables de los casinos y balnearios extranjeros, y por allí veréis discurrir a familias que pudieran llenar con sus nombres la crónica elegante de la sociedad más prestigiosa. Por allí veréis a la Condesa de Buena Vista, Condesa del Rivero, Marquesa de Jústiz, de Santa Ana, Marquesa de Villalta en conjunción con apellidos tan distinguidos como los Menocal, Montalvo, Vera Verdura, Franca, Milián, Seigle, Montoro, Obregón, Gorrín, Castro, Andreu, Collazo, Abril, Mojarrieta; Mendoza; Cárdenas; del Valle; Arozarena; Tarafa; Peñalver; Macía; Lezama; Lozano; Pino; Pasalodos, Tejera; Godoy, Fernández; Guma; Culmell; Jiménez; Hernández; Martín del Campo; Muntal, Ruz, Gamba; Valdés Fauly; Barrueco y Villaoz; Estrugo; Contreras; Beck Dumas; viuda de Monteagudo; Sandrino; Azcona; Ledón; García Echarte; Portillo; Goenaga, Longa, Sardiña; Cuevas; Argüelles; Cabarga; González del Valle; Bure, La Portilla; Santo Tomás; Zumalacarregui y mil otras que sería difícil recordar.

En estos días han llegado al Gran Hotel del Balneario familias tan prestigiosas como las del Magistrado Dr. Melchor Fernández del Director del Instituto habanero doctor Serafín Espinosa, las del hacendado Betancourt, la de la señora viuda de Beola, la señoritas Guerra, la viuda de Fernández Esculea con su bella sobrina Noemí, la de los acreditados almacenistas de esta capital señor Faustino González y señor Antonio Pérez, la señora viuda de Pérez Vento, la viuda de Sardiñas, la familia del Dr. Izquierdo, el doctor Fernández Carrus profesor de derecho Romano de la Universidad, la del hacendado D. José García, la del almacenista de tabaco Sr. Santaya y las señoritas Gaido hijas del propietario del Central Niágara.

Los fines de semana, particularmente ofrecen un espectáculo encantador pues cientos de máquinas llegan al lujoso balneario para deleitarse sus ocupantes con los encantos del lugar y con las delicias de su restaurant dirigido por el «chef» señor García que dejó asentado su crédito insuperable en el Jokey Club y en el Hotel Presidente habiéndose establecido un table d'hotel mediante el cual por precios moderadísimos puede disfrutarse de una comida excelente.

Ayer el doctor Vera Verdura, el caballero sin tacha tan querido en este Balneario, recibió a todos los representantes de la prensa matancera que al conjuro de sus prestigios y del buen afecto que todos le profesamos, confraternizaron, no obstante sus opiniones contrapuestas en un almuerzo espléndido y cordialísimo presidido por el ilustre Senador matancero y por la que es reina dignísima de ese hogar que es un paraíso la señora María Buria de Vera mujer en la que se aunan todas las perfecciones de la verdadera patricia cubana.

a está terminado el bello chalet que en la calle de Tejera ha construído el Dr. Raúl Gumá para residencia de su distinguida familia que se propone pasar no tan solo lo que resta de verano sino también el próximo invierno. En breve también dará comienzo la construcción de una casa adecuada para implantar la estación de la Cuban Telephone Co. con servicio permanente y a partir de esta semana además de los tés y comidas bailables de los fines de semana en el Gran Hotel del Balneario éste, que acaba de adquirir un magnífico aparato Pathé, comenzará a ofrecer selectos programas de cine con las películas más notables.

El Corresponsal.

TRANSMISIONES POR EL RADIO

Entrevista en Comunicaciones para resolver dificultades

Durante largo rato estuvieron conferenciando en su despacho con el ingeniero Rafael Sánchez Aballí, Secretario de Comunicaciones un gran número de propietarios de plantas de radio trasmisoras establecidos en esta Ciudad. Asistió a la conferencia o cambio de impresiones, el Jefe del Negociado de Radio de la Secretaría señor Lisandro Alburquerque.

La conferencia obedecía al buen deseo de la Secretaría y de los propios poseedores de plantas de solucionar obstáculos que se habían presentado para la trasmisión sin lesionar los intereses de unos a los otros.

LUCIDAS FIESTAS POR LA TUTELAR

Se efectuarán en Guanabacoa los días 14 y 15. Hallazgo

Guanabacoa agosto 12.—MARINA.—Habana.

Esta tarde fué hallado en uno de los patios del cementerio de esta villa, por el celador del mismo Ignacio Clemente, un feto envuelto en papeles de periódicos, metido enn cartucho conduciéndolo a la jefatura de policía, siendo reconocido por el médico de guardia de la casa de socorro Dr. Gustavo Cardelle, quien certificó ser del sexo masculino, de seis meses de vida intrauterina, no pudiendo precisar la raza.

Se dió cuenta al juez de instrucción. Se le practicará la autopsia en el depósito del cementerio en el día de mañana. La policía hace investigaciones.

Grandes preparativos se están haciendo para las fiestas de la tutelar que se celebrarán durante los días 14 y 15. Se autorizarán toda clase de juegos lícitos. A las seis y media de la tarde del día 14 será trasladada la imagen de la Asunción de casa de la camarera a la parroquia. El día 15 a las seis de la tarde saldrá la procesión que recorrerá las calles de costumbre. Habrá muchos bailes públicos.—Francisco Cortés.

EL INSECTARIO DE AGRICULTURA

Elogiado por el jefe de la junta de Cuarentenas de Florida

En la mañana de ayer, el doctor Wilmon Newell, Jefe de la Junta de Cuarentenas del Estado de Florida, acompañado del señor Russell Warner, Inspector de dicha Junta y del Jefe de la Sección de Sanidad Vegetal, hubo de hacer una visita de cortesía a los señores Secretario y Subsecretario de Agricultura, haciéndoles presente su agradecimiento por las atenciones que viene recibiendo de los funcionarios de Agricultura. El señor Newell, en la tarde de ayer, hizo un recorrido por los envasaderos de aguacates y otros productos vegetales, en los pueblos de Bejucal y Wajay, haciendo grandes elogios de la fruta que se viene embarcando y procedimientos que siguen los Inspectores de Sanidad Vegetal, para evitar el embarque de frutas que desmeriten su valor en el mercado de los Estados Unidos de Norte América. También visitó el insectario que tiene la Sanidad Vegetal, en la Estación Experimental Agronómica, en Santiago de las Vegas, siendo recibido por los señores Paul A. Berry y S. C. Bruner, Entomólogo que tiene a su cargo los trabajos relacionados con la reproducción de los parásitos enemigos naturales de la "Mosca Prieta", recientemente importados del Extremo Oriente, por nuestra Secretaría de Agricultura. El repetido doctor Newell, hizo un examen minucioso de dichos trabajos científicos, manifestando que es el mejor insectario que ha visto, haciendo grandes elogios del equipo que se tiene en el mismo, para estas investigaciones felicitando a los funcionarois antes citados. En la tarde de hoy, los expresados visitantes, en unión del Jefe de la Sanidad Vegetal, se dirigen al pueblo de Artemisa y a los campos de aviación establecidos en Columbia y General Machado, al objeto de conocer el servicio que se tiene establecido por nuestra Sanidad Vegetal y en el cual tienen gran interés.

AUTOMOVILES CIRCULADOS

4236, en la esquina de Misión y Factoría, por el vigilante 228.

51278, de la empresa Auto Bus Amaro, conducido por José Pérez Pérez, en regateo con el ómnibus 52327, de la misma empresa, que guiaba Emilio Marlotica, en el Vedado, por el vigilante 715, L. González.

UN CONCEJAL MATANCERO RENUNCIA EL PUESTO QUE LE CORRESPONDIA OCUPAR

Debía ocupar el cargo por fallecimiento del Sr. A. García. Procesados los choferes que causaron la muerte a P. Terán

Matanzas, agosto 12. DIARIO. Habana.

Anoche se reunió en sesión ordinaria el Ayuntamiento de esta ciudad.

Presidió el señor Ricardo Campanería y actuó de secretario el señor Braulio Alfonso.

Asistieron los concejales señores Manuel Cánovas, Gaspar Hernández, José M. Avalos, Luis Amézaga, Emiliano Moreno, Francisco Santamarina, Benito Carballo.

Una vez comprobado el quorum fué leída y aprobada el acta de la sesión anterior.

Después se dió cuenta con un escrito del señor Armando Gutiérrez, renunciando el cargo de concejal que le corresponde ocupar por el fallecimiento del señor Andrés García.

El referido señor Gutiérrez desempeña actualmente el cargo de Jefe del Resguardo de la Aduana de esta ciudad, por lo que ha determinado quedarse con este último.

La vacante será cubierta, pues, con el segundo suplente del Partido Liberal por lo que ha recaído la designación en el querido comerciante de esta plaza señor Antonio Vallejo, dueño del establecimiento de víveres finos y panadería La América, que en anteriores períodos ha desempeñado el cargo de concejal.

—Se acordó después conceder una beca para estudios en la Granja Agrícola de Colón, a favor del joven Guillermo Vallejo.

Se dió cuenta, en tercer lugar, con un escrito del ingeniero de Obras Públicas de la Carretera Central, División de Matanzas, solicitando se le informe si ya había sido abierto al servicio de agua en el parque General Machado, recientemente construído a la entrada de la ciudad.

Con motivo de haberse retirado del salón varios señores concejales y haberse roto el quorum, el Presidente acordó terminar la sesión.

PROCESADOS LOS CHAUFFEURS QUE OCASIONARON LA MUERTE DE PEDRO TERAN

Comunica el juez de Instrucción de Cárdenas que ha procesado a los chauffeurs Brígido Terán y Ricardo País, que manejaban el Ford y el auto-car número 1 de la Compañía Curtiss, que chocaron el sábado pasado en el tramo de la Carretera Central comprendido entre la finca La Fermina y el pueblo de Jovellanos, resultando muerto a consecuencia del choque el señor Pedro Terán, secretario de la Junta Electoral de Carlos Rojas.

A dichos individuos le ha sido fijada fianza de 800 pesos a cada uno, debiendo permanecer el primero en el Hospital de Jovellanos, a donde fué conducido para atender a la curación de las heridas menos graves que se ocasionó en el accidente, hasta tanto preste la fianza exigida.

CAUSA POR LA HORRIBLE MUERTE DE UNA NIÑA EN EL PUEBLO DE CANASJ

El Juzgado de Instrucción de esta ciudad acaba de radicar la causa 630 de este año por imprudencia, con motivo de la horrible muerte que recibió una niña de dos años de edad, a consecuencia de gravísimas quemaduras.

El hecho se produjo al colocar la señora Bernabé una vasija en el fogón de la cocina de su casa, para hacer arroz, tropezando con una cazuela que contenía agua hirviendo, colocada en otro fogón, para cocinar tasajo volcándose el líquido que contenía, el cual fué a caer encima de la menor Evangelina Ramírez, hija de Bernabé, la que recibió tan graves quemaduras en la cabeza, brazos, cuello y cara, que le produjeron la muerte a las pocas horas.

DENUNCIA UN CAMPESINO QUE LE ENVENENAN SUS RESES

El Juzgado de Limonar practica investigaciones con motivo de una denuncia formulada ante el Jefe del Puesto Militar por el señor Pedro Almeida Castellanos, referente a que en su finca vienen apareciendo muertos animales suyos, habiendo aparecido primeramente una yunta de bueyes muertos y después nueve terneros, estimando el denunciante que están siendo envenenados por personas que tienen el propósito de causarle daño.

La citada finca está enclavada en ese término municipal y se denomina «La Barca».

EL FISCAL SOLICITA PENAS PARA UN RAPTOR

El Fiscal de esta Audiencia ha presentado escrito de conclusiones provisionales en la causa 456 del corriente año y del Juzgado de Colón, solicitando para Agustín Ramos García, con el rapto de Felicia Dipeguez Calvo, la pena de un año, ocho meses y 21 días e indemnización de 300 pesos por vía de dote a la perjudicada si el reconocimiento de la prole y calidad de origen no lo impidieran a mantenerla en todo caso.

ALBERTO LOVIO, Corresponsal.

LA CAUSA CONTRA EL ASIATICO QUE DEFRAUDO A NUMEROSOS ACREEDORES

Está detenido en Ceiba Mocha y el Inspector de la Policía Judicial, Sr. Gayoso, hace investigaciones. Los perjudicados

Ceiba Mocha, agosto 12.—DIARIO.—Habana.

Se encuentra constituído en esta localidad el inspector de la Policía Judicial señor Gayoso, practicando investigaciones en virtud de la denuncia formulada por Cándido Rodríguez, representante de Barraqué Maciá y Ca. de la plaza de esa capital, contra el asiático Woo Long o Antonio Lang, en virtud de haber éste vendidos mercancías al asiático de este poblado Roberto Choy, las que han sido ocupadas en el establecimiento de este último.

El comerciante Woo Long reside en el caserío de Casiguas y tomó mercancías al fiado en dicha casa comercial y más tarde a distintos comerciantes y hubo de revenderlas con un precio muy bajo burlando de este modo a sus acreedores, encontrándose entre ellos M. Soto y Compañía, Crusellas y Compañía, Sabater, Adolfo Montaño, Pita y Compañía, Compañía Nestlé y Maiety y Compañía y algunos más.

Dicho asiático Woo Long se halla detenido y será puesto a disposición del Juzgado de Instrucción de Jaruco. En el servicio prestado por el activo inspector Gayoso lo ha auxiliado el vigilante de la policía de este pueblo señor Herrera.—Faria corresponsal.

A NUESTROS CLIENTES DEL INTERIOR

NO SE DEJE SORPRENDER

Tenemos noticias de que algunos vendedores ambulantes se dedican a proponer artículos—medias principalmente— diciendo que son agentes de EL ENCANTO.

Queremos hacer público por este medio, que no tenemos agentes ambulantes. Las únicas personas con el carácter de agentes de EL ENCANTO tienen oficina establecida y son bien conocidos en las localidades respectivas

El Encanto

EL ILUSTRE DR. J. VASCONCELOS HARA UNA VISITA A LA CIUDAD DE MATANZAS

Se le invitará a pronunciar una conferencia en el Colegio de Abogados. Entrevista con el Gobernador Gronlier. Herido

MATANZAS, Agosto 12.— DIARIO.— Habana.

Ha despertado el más vivo interés en las clases intelectuales de esta ciudad el anuncio de la visita que el próximo jueves hará a Matanzas el eminente pensador mejicano José Vasconcelos, al objeto de celebrar un cambio de impresiones con las mismas con relación al estudio que viene realizando de todos los valores de América para su próximo libro sobre el desarrollo cultural de las naciones ibero-americanas.

Durante el tiempo que permanezca en esta ciudad el Ldo. Vasconcelos será huesped del Dr. Eugenio Leante, a quien le liga una estrecha amistad.

Según noticias el colegio de abogados de Matanzas se propone invitar al ex-Secretario de Instrucción Pública de Méjico y candidato Presidencial en las pasadas elecciones para que pronuncie una conferencia en los salones de su centro social.

Alberto Lovio Corresponsal.

MATANZAS, Agosto 12.— DIARIO, Habana.

A las cuatro de la tarde de hoy se entrevistaron en el Palacio Provincial con el Gobernador Gronlier y el Presidente del Consejo Provincial Israel Pérez, una comisión integrada por el Alcalde Municipal de Alacranes señor Ignacio Padrón, Rafael Nualat, Presidente de la Colonia Española, Dr. Morejón, Presidente de la sociedad «La Tertulia», Emilio Alfonso, Presidente de «La Ilustración», Dr. Dámaso Pasalodos, Registrador de la Propiedad, Dr. Florencio Menéndez, Germán Pella, Dr. Joaquín Gundian y Sr. Andrés Torres, al objeto de interesar de dichas autoridades una entrevista con el Honorable Presidente de la República para lograr la terminación de las obras del campo de aterrizaje de Alacranes y del Hospital «Juan Clemente Zamora» de dicho pueblo.

Tanto el Gobernador Gronlier como el Sr. Israel Pérez, han ofrecido apoyo a la comisión en estas gestiones.

Alberto Lovio, Corresponsal.

MATANZAS, Agosto 12.— DIARIO, Habana.

En las últimas horas de la tarde de hoy fué asistido en el centro de socorro por el Dr. Ponte y practicante Campa, el menor de trece años Clodualdo Blanco, de la Habana, al que se le apreciaron lesiones y fracturas graves que se ocasionó al caerse en Empalme del caballo que montaba.

Fué conducido después al Hospital Civil, dándose cuenta del hecho al juez correspondiente.

Lovio, Corresponsal.

Suscríbase al DIARIO DE LA MARINA

RECAUDACION DE ZONAS FISCALES

En la de Oriente ascendió a la suma de $139.942,96

Las oficinas recaudadoras fiscales de la capital recaudaron el lunes día 11 de los corrientes, las siguientes cantidades: Oriente, $139,042-96; Centro, $5,744-78 y Occidente, $7,016-18.

Frutos Cubanos

El comisionado especial en New York en su cablegrama de hoy, informa lo siguiente a la Secretaría de Agricultura, Comercio y Trabajo, Sección de Fomento y Expansión Comercial:

«Piñas vapores Siboney y Ulua, subastáronse hoy, huacales de 18 a treinta y cinco huacales de 30 a dos dos pesos setenta, huacales de 24 desde dos pesos treinta hasta dos pesos, huacoles de 36 a un peso sesenta, mejor precio marca La Verdad. Temperatura fresca. Aguacates huacal pequeño desde setenta y cinco centavos hasta un peso, huacal grande desde dos pesos cincuenta hasta tres».

Los precios cotizados en el cable que transcribimos son desastrosos, sin que podamos afirmar la causa que produce tal baja de precios en el mercado de New York. En vista de ello ay que proceder con cautela para evitar dividendos pasivos y esmerarse más y más en embarcar solo frutos superiores, y en cantidades moderadas única manera de contrarrestar las adversas condiciones que en la actualidad afectan al mercado de New York.

PLAN DE MEJORAS RADIOTELEGRAFICAS QUE ESTA IMPLANTANDO EL GOBIERNO

Dos comisionados en Baracoa para mejorar la Estación Local. Gran exportación de plátanos Johnson a Europa. Gran buque

BARACOA, Agosto 12. DIARIO, Habana.— Encuentranse esta ciudad dos comisionados de la Secretaría de Comunicaciones los Sres. Rodolfo Alvarez, subteniente radiotelegrafista de la Marina Nacional y Arturo Novo, jefe del Negociado de Inspección técnica que están realizando estudios para reformas y modernización de nuestra estación radiotelegráfica la cual contará en fecha próxima con nuevos aparatos de mayor potencia, ofreciendo entonces servicios extraordinariamente eficientes.

La Secretaría de Comunicaciones esfuerzase en llevar a vías de hechos su plan de renovación y mejoras, acordado y aprobado, en el servicio radiotelegráfico nacional.

En la tarde de hoy tomó puerto el vapor inglés «Jamaican Planter», procedente de Londres, consignado a Digiorgio Huart Banana Company, que viene a tomar cargamento de cuarenta mil racimos de plátanos Johnson; no habiendo calado en la bahía para su tonelaje necesitó anclar en la ensenada de Miel. Inicia este buque la exportación para Europa de plátanos Johnson, nuestra principal riqueza agrícola, existiendo gran animación en los agricultores con este plausible motivo.

Rodríguez Lemus, Corresponsal.

SORPRESA DE UN JUEGO EN EL CIRCULO LIBERAL

ESPERANZA, Agosto 12. MARINA, Habana.— Anoche a las 9 y 40 se produjo una gran alarma en este poblado con ocasión de varios disparos, que se ignora quien hizo, al sorprender la Guardia Rural en el Círculo Liberal una banca de juego, siendo detenidos los siguientes individuos: Jacinto Cuellar Morales, Heriberto Ríos Avila, Jacinto Torres, Román Planas, Concepción Cuéllar, Guillermo Sanabria y Domingo Jiménez Villegas logrando escaparse por el tejado de las casas colindantes muchos otros. Se ocuparon fichas, barajas dinero y utensilios de juegos.

Ledo, Corresponsal.

CARLOS M. DE CESPEDES VISITARA SAN NICOLAS

San Nicolás agosto 12.—DIARIO.—Habana.

El jueves próximo visitará este pueblo el Honorable Sr. Secretario de Obras Públicas, acompañado de numerosos amigos. Le será ofrecido por nuestro alcalde municipal un suculento almuerzo campestre al doctor Céspedes y su séquito.

Es motivo de júbilo esta visita porque podrá conocer el mal estado de las carreteras y lo necesario que sería dar trabajo a centenares de obreros que hoy pasan privaciones por no hallar donde librar el sustento.—Félix Pérez, corresponsal.

AGOSTO: GRANDES VENTAS EN "EL ENCANTO"

A usted le interesa ahora adquirir más artículos de verano.

A EL ENCANTO le interesa ahora salir de ellos.

En estas circunstancias, y durante el mes de agosto, la mejor inversión del dinero es en artículos de verano comprados en El Encanto.

Esté al tanto de la OFERTA DEL DIA en EL ENCANTO.

M.E.C.D. 2016

SECCION 2ª

Redacción, Administración, Quejas, etc. (Centro Privado) M-7911.
IMPRENTA M-9665
MAQUINAS M-3450
A. CLASIFICADOS A-3333
RADIO M-7714

DIARIO DE LA MARINA

Redacción, Administración, Quejas, etc. (Centro Privado) M-7911.
IMPRENTA M-9665
MAQUINAS M-3450
A. CLASIFICADOS A-3333
RADIO M-7714

SECCION 2ª

AÑO XCVIII — Acogido a la franquicia postal — LA HABANA, MIERCOLES, 13 DE AGOSTO DE 1930 — El periódico más antiguo de Cuba — PAGINA TRECE

A Través de la Vida

Por Héctor de Saavedra

EL ESTILO ES EL HOMBRE

Me permito recomendar a los lectores la curiosa estadística que acaba de publicar la Prefectura de Policía de París, en la que se clasifican los delitos por la nacionalidad de sus autores y se prueba así, cuáles son las aficiones de cada pueblo.

Los clientes más asiduos son los árabes, egipcios y tunecinos para los "atentados contra el pudor". Cuando les gusta una mujer la embisten, sin consideración al respeto personal ni al público. Estos orientales, (los de Europa, no confundamos), son temibles. Se van derechos al grano y... a la cárcel.

Los ingleses son los que proporcionan los "pick-pockers". Pasan el canal para ejercer en París, en los momentos propicios como las Exposiciones y las fiestas públicas, que son continuas en aquella divertida tierra.

Los hay de todas clases: jóvenes y viejos y de uno y otro sexo, no de "ambos sexos" como muchos escriben y dicen sin pensar que eso es un fenómeno.

Me figuro que sus operaciones se limitan a sustraer pañuelos, petacas, carteras y alguno que otro reloj. El dinero es tan peligroso que el que lo tiene lo guarda en el Banco y no lleva consigo más de cuatro pesos.

El americano es más práctico y no trabaja sino cuando "el golpe" lo merece. Sacar carteras que resultan vacías o llenas de papeles inútiles, no vale la pena de que se exponga un ciudadano libre a que lo coloquen "a la sombra" por tiempo determinado. Así es que los americanos que caen en la nasa son siempre por negocios de alto vuelo, en el que hay una seguridad "efectiva" y una combinación de mucho mérito.

El español se ocupa en dar "cuerazos" a todo el mundo. Engaña a los hoteleros, a los fondistas, a los tenderos y... a las damas sensibles. En esta especialidad están incluídos los cubanos y los sud-americanos que se conocen por "rastacueros", pero tal género de industria (el que se emplea con las sílfides) da muchos disgustos, porque estas, que son muy prácticas, no aceptan el amor a beneficio de inventario, como si fuera una jurisprudencia.

El italiano echa, siempre, mano al cuchillo, en todos los negocios, terminando con sangre, la más leve disputa y el más ligero entretenimiento amoroso.

La especialidad del griego es el cheque falso, con el cual paga la casa, el sastre y la fonda. Suele hasta sacar dinero de los Bancos, pero también le sucede que con ese juego lo meten en "chirona".

El turco es brutal y lo detienen siempre "por vías de hecho", que es la expresión de que se sirven para calificar a los que dan duro.

El alemán, cuando no labora como banquero o en Compañías de crédito, es un ladrón vulgar, simple y estúpido al que cogen con la masa en la mano.

Naturalmente, todos estos individuos se reclutan entre la "cachaza" de las naciones; no vayan ustedes a pensar otra cosa y a creer que yo digo, es decir, que dice el Sr. Prefecto de la Policía de París, que todos los italianos dan puñaladas, y que los de habla española nos vamos, siempre, dejando por detrás, muchas deudas y memorias.

Pero esta es la obra de la Estadística, que es implacable, y cuando no sirve para cosa alguna se emplea en entretener el tiempo, como quien ojea un libro lleno de láminas curiosas.

El caso es, a pesar de todo, que rinde una labor extraordinaria si no la hace "al zumba y aguanta", es decir: atribuyendo sin razón a los griegos todos los tramposos en el juego y a los habitantes de Cuba el mayor número de inconscientes y de adulones que hay en el mundo. Cuando la Estadística es honrada dice sin ambages que es en los diarios de la Habana donde se encuentran más erratas, como es en China donde hay más chinos y en Africa donde está la música de Cámara.

EL ANIVERSARIO DE UN INSTITUTO

El próximo domingo 17 de los corrientes, a las cuatro de la tarde, se conmemorará el primer aniversario de la fundación del Instituto Avícola Interamericano, (Primera Escuela libra de Avicultura, práctica y por correo fundada en Cuba. El acto tendrá lugar en la casa de Jesús del Monte 393, (escalinata de la Iglesia).

En ese acto será entregado el primer título de Avicultor Práctico, extendido por el Instituto, al alumno del mismo, señor Gastón Polo Aguirre.

Es órgano del Instituto Avícola la revista agrícola «Trinidad Productiva» que dirige con acierto el señor Emilio Unsheim Siegert.

HUBO AYER UNA ASAMBLEA DE MAESTROS DE ESCUELAS PRIMARIAS SUPERIORES

Trataron de la interpretación que debe darse a ciertos artículos del decreto 879, reorganizando esos planteles

VARIAS NOTICIAS DE INSTRUCCION PUBLICA

Relación de los decretos firmados por el señor Secretario. Este fué visitado por los maestros del cursillo agrícola

En las primeras horas de la mañana de ayer visitaron en su despacho al señor Secretario de Instrucción Pública, todos los Maestros e Inspectores que integraron el Cursilo de Agricultura ofrecido en la Quinta de los Molinos a iniciativas de la Superintendencia General de Escuelas y patrocinado por la Secretaría del amo. La visita, cordial en extremo, tuvo como finalidad la de exponer al Dr. Averhoff la gratitud por su atención a este asunto, así como el reconocimiento que hacían a la eficiente y valiosa cooperación de los Profesores y Directores de la Escuela de Agrónomos.

Habló en representación de los presentes el Dr. Alfredo Organes, Inspector Auxiliar del Distrito de la Habana quin expuso al señor Secretario que, vista las ventajas que este Cursillo producía a los futuros maestros rurales, ellos habían acordado al abandonar sus tareas en la Quinta de los Molinos, quedaría constituída la Asociación de Maestros Amigos de la Escuela Agronómica. El doctor Averhoff tuvo frases de encomio para el Dr. Comallonga, Director de la referida Escuela así como manifestó su satisfación por las labores realizadas por los alumnos del Cursillo exponiendo que eran ellos los encargados de convertir en realidad su proyecto de intensificar la enseñanza rural de manera más eficiente y apropiada toda vez que lo que más se hacía sentir como necesidad para la realización de esos sus plausibles proyectos, era la falta de maestros preparados al efecto, los cuales ya quedaban capacitados con estos Cursillos.

SEGUNDO CURSILLO DE TAXIDERMIA

El próximo lunes y a las dos de la tarde, se efectuará la inauguración del segundo cursillo de Taxidermia, que, organizado por el doctor Alfredo Organes y el Dr. Sánchez Roig, Director del Museo de Historia Natural, se celebrará como complemento al Cursilo de Agricultura para aquellos Maestros e Inspectores que ya efectuaron los estudios y prácticas del primer cursilo. Para sufragar los gastos que este cursillo origine, ya ha sido oportunamente concedido el correspondiente créditos por el Sr. Secretario de Instrucción Pública.

ASAMBLEA DE MAESTROS DE LAS ESCUELAS PRIMARIAS

En la tarde de ayer y en el local que ocupa la Asociación Nacional de Maestros, tuvo efecto una reunión de los Maestros de la Escuelas Primarias Superiores los cuales se reunieron en asamblea para tratar asuntos relacionados con la interpretación que debe darse a ciertos artículos del reciente Decreto número 879 por el que se reorganizan dichos planteles. Actuaron en la mesa presidencial de esta Asamblea las señoras Elena Blanco de Portela, de la escuela de la Habana, la señora Hortensia Poncet como delegada de la Regla y el señor José M. Barber por la de Batabanó. Se dió lectura a numerosos telegramas de adhesión al movimiento, recibidos de todos los Distritos escolares de la República así como se dió cuenta a los asistentes, de las gestiones hasta ahora realizadas al efecto que motiva la Asamblea. Tras un prolongado cambio de impresiones la Asamblea tomó los siguientes acuerdos: enviar telegramas de saludo y comunicativos de los fines que los Maestros de las Escuelas Primarias Superiores persiguen en relación con el reciente Decreto, al señor Presidente de la República, al Sr. Secretario de I. Pública, al Sr. Superintendente General de Escuelas, a los Superintendentes Provinciales y a todos los Inspectores Escolares; así como se acordó enviar una detallada comunicación al señor Secretario de I. Pública en la que se le hace la petición de modificación del artículo 23 de su reciente Decreto en el sentido de que los profesores de las Escuelas a que el mismo se refiere no tengan que permanecer en el local de la escuela, obligatoriamente, más tiempo que aquel que se invierta en la explicación de sus materias, por ser esto algo que les imposibilita para la mejor preparación de esa labor.

La Asamblea, muy nutrida y que además cuenta con delegados en toda la república, tiene la creencia firme de que el Dr. Averhoff, recto y justiciero Secretario de I. Pública accederá a la petición que le harán toda vez que ella responde a mejores resultados en la enseñanza.

DECRETOS FIRMADOS POR EL SR. SECRETARIO DE INSTRUCCION PUBLICA

Autorizando al señor Armando Prats para que examine en el Archivo Nacional las Actas del Consejo de Gobierno de la Revolución de 1895 a 1898, con objeto de tomar algunas notas, para un trabajo histórico en preparación.

Al señor Alcalde Municipal de Martí se le manifiesta que esta Secretaría no puede disponer haga esa Alcaldía nueva convocatoria para aspirante a becas de ese Municipio por haberse cumplido el plazo fijado para esas convocatorias en todos los municipios de la República.

Al señor Secretario de Hacienda se le manifiesta que en el vapor alemán Phonicia, han llegado 24 cajas, conteniendo material de enseñanza consignada al Director del Instituto de Segunda Enseñanza de la Habana, y como este material es de urgente necesidad, le ruego autorice a la administración de la Aduana de la Habana para hacer la entrega, mediante un permiso especial a reserva de que por dicha dirección se cumplan los trámites dispuestos por las ordenanzas.

Al señor doctor Rafael Pons Suárez se le manifiesta que para poder concederle la autorización que solicita para examinar en el Archivo Nacional la documentación existente en relación con un expediente relativo al testimonio de autos de prueba de los señores Pio y Ramón de Millán, es necesario que determine qué derechos le asisten para examinar esos autos.

Trasladando atentamente al señor Director de la Escuela Técnica Industrial Presidente Machado, el incluso escrito del señor Silvino L. Batista, de Bayamo en el que expone las razones por las cuales solicita el reingreso de su hijo Heráclito S. Batista Verdecia, en esa Escuela, para que se sirva informar acerca de lo que manifiesta en el mismo.

Elevando al Honorable señor Presidente de la República recurso de alzada presentado por el doctor Bernardo Gómez y Toro contra escrito de esta Secretaría de 28 de julio último.

Al señor Director del Instituto de Segunda Enseñanza de Oriente, se le manifiesta en contestación a la consulta que formula en su escrito de fecha 1o. de Agosto de 1930, en relación con lo que establece el artículo 132 del Reglamento para los Institutos de Segunda Enseñanza de la República, que los documentos y actos que han de constar en el expediente que se forme, en virtud de lo expresado en dicho artículo, serán aquellos que esa Dirección estime pertenecientes.

Al señor Director del Instituto Nacional de Educación Física se le manifiesta que se ha recibido en esta Secretaría el Acta del Consejo de Disciplina verificado en ese Establecimiento docente para juzgar al alumno Amado Carreras por faltas graves contra el Director, en el que resultó condenado el expresado alumno a expulsión perpetua de ese Instituto, de acuerdo con los artículos 87 y 88 del Reglamento.

LICENCIAS NOMBRAMIENTOS Y RATIFICACIONES

El Sr. Secretario ha aprobado las siguientes licencias por maternidad: Angeles Fuentes de A., Santiago de Cuba. Emma Rosa Gutiérrez, Banes; María Isabel Granda, Cienfuegos.

Así mismo aprobó los siguientes nombramientos y ratificaciones señorita Teresa Nodarse Arcia, en el desempeño de la Escuela No. 16, Melena del Sur. Srta. Aida Brito Spínola, Melena del Sur y señor Gustavo de Carrión, Habana.

Y por último autorizó los siguientes traslados de Escuelas: Escuela No. 14, del lugar conocido por Río Frío, a San Fernando, Realengo, número 18, Guantánamo.

NUESTROS AMIGOS — POR ABELA

—La anexión, única solución. (Título del editorial del Havana American).

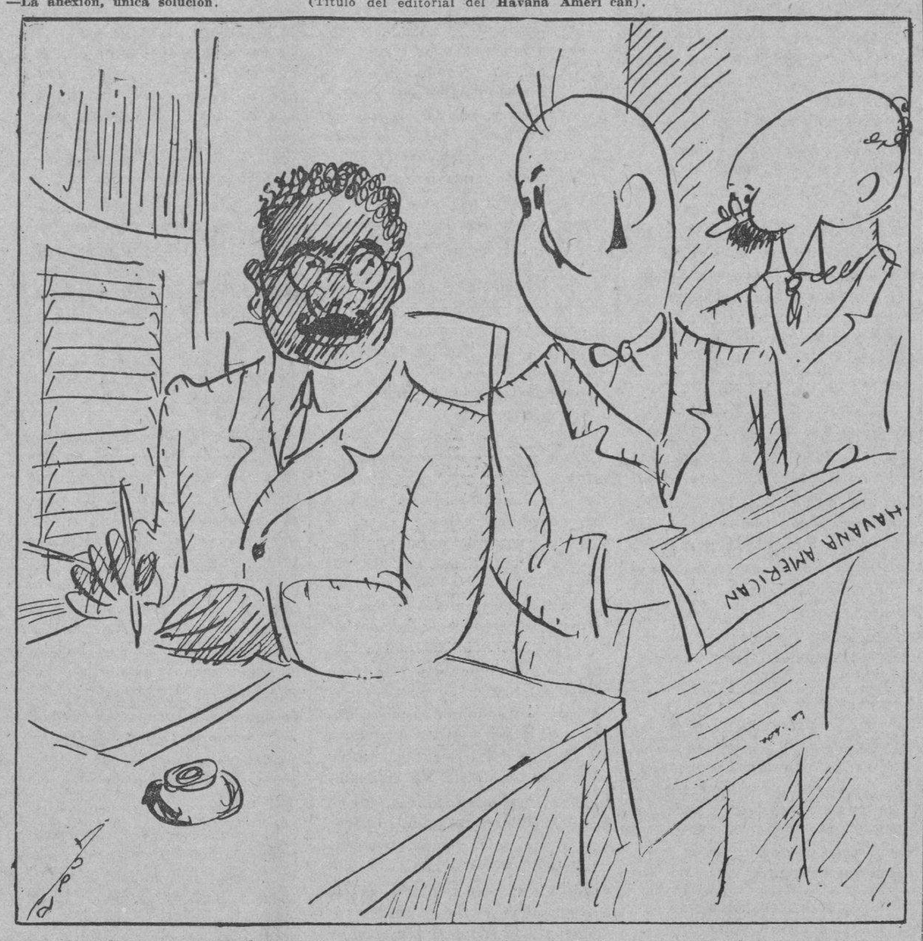

—Qué lástima, señor Secretario, no sea cubano el que escribe estos artículos...
—¿Para qué?
—Pues sencillamente, para poderlo expulsar del país...

HURTO DE 20 CAJAS DE CUCHILLAS DE AFEITAR Y EFECTOS VALUADOS EN $70

Por haber hecho una denuncia de infracción, un obrero del Enlace del Gas, fué maltratado por un compañero

DIVERSAS NOTICIAS DE LA POLICIA JUDICIAL

Denuncia por la sustracción de un automóvil, valuado en mil ochocientos pesos. Denuncia por estafa de prendas

DESAPARICION

En la Policía Judicial denunció José Caldeiro Remesar, vecino de Zapata 26, que su hijo Juan Calveiro Rey, de 27 años de edad el que no se encuentra del todo bien pues tiene algo perturbadas sus facultades mentales, salió en la mañana del domingo para visitar a un amigo en el pueblo de Regla, pero como no ha regresado teme que le pueda haber ocurrido alguna desgracia.

VARIOS DETENIDOS

Por distintos agentes de la Policía Judicial fueron detenidos ayer Emilio Valdés Sánchez, vecino de Palatino y Fomento, por lesiones; Juan Domínguez Cordova de 28 años, vecino del Reparto La Rosalía, por daño; Gervasio Pérez Gómez, de 27 años, vecino de Pérez 40 por lesiones; José Piñón Santos de 26 años, vecino de la calle 10 en el Reparto Almendares por infracción Sanitaria; Luis Miguel Pedrero Valdés, de 21 años y vecino de Príncipe 2 y medio, por riña y escándalo y Félix Raposo Vallín, de 22 años vecino de 22 entre 11 y 13 en el Vedado.

SE APROPIO DE LOS PAQUETES

Alejandro Vigoa Rubio, vecino de Calixto García sin número en Jaruco, denunció en la Policía Judicial, que le entregó al chófer Benjamín Flores que maneja el omnibus No. 15 de la ruta de Santa Cruz del Norte, un paquete conteniendo 20 cajas de cuchillas de afeitar marca «Indocea», y otros objetos, para que los entregara en el café «La Sorpresa» en San José de las Lajas pero dicho individuo lejos de cumplir su contenido se apropió del paquete, perjudicándolo en la cantidad de 76 pesos.

MALTRATO DE OBRAS

En la Policía Judicial denunció Alejo García Montes, vecino de Luz 62, que en el día de ayer al ir a trabajar a los talleres de los Ferrocarriles, en el Enlace del Gas, observó que el escaparate de las herramientas estaba abierto, por lo que le dió cuenta al capataz Alberto Moreno, pero un individuo nombrado Tomás Carmelo Hernández al enterarse que el daba la queja de ese hecho, se violentó y le propinó varios golpes, ocasionándole lesiones. Mas tarde lo volvió a encontrar y le pegó nuevamente por lo que tuvo necesidad de ser asistido en el centro de socorro del primer distrito por el doctor Espinosa, quien certificó presentaba lesiones de carácter menos grave.

SE APROPIO DEL AUTOMOVIL

En la Policía Judicial denunció por escrito Rafael Contreras Dorta, vecino de Animas 28, que en el mes de Mayo le vendió a plazos a Isidoro Zaldívar un automóvil en la suma de 400 pesos, pero dicho individuo sin haberlo pagado totalmente, desapareció llevándose la máquina, por lo que estima ha cometido un delito de estafa.

SUSTRAJO EL GIRO Y LO COBRO

En la Policía Judicial denunció Kiritsis, vecino de Aguiar 92, que el día 11 de Febrero sacó un giro por la suma de 19 pesos 60 centavos, en el banco American Express, a favor de su pariente Jorge Kiritsis entregándole el justificante del giro a Jorge Filipus, para que lo depositara en Correos, pero este individuo lo extrajo del sobre y se personó en el banco haciendo efectivo el documento, por lo que estima ha cometido un delito de estafa.

ESTAFA

Manuel Fernández Soto, vecino de Habana 174, denunció en la Policía Judicial que en el año de 1929 le vendió a plazos, a Julio Aballí, vecino de Oquendo No. 11 un solitario de brillantes valorado en 160 pesos, pero es el caso de que dicho individuo sin haber pagado la prenda, dispuso de ella y desapareció.

El mismo denunciante acusó a Matilde Aballí, vecina de San Lázaro 297, de haber dispuesto de una sortija y un reloj que le vendió a plazos, por lo que estima que dicha mujer, ha cometido un delito de estafa ascendente a 120 pesos.

UNA COMIDA DE CAYETANO BORI

SANTIAGO DE CUBA, Agosto 12.—DIARIO.—Habana.

Acabo de asistir a la comida íntima dada por el opulento y distinguido industrial catalán Don Cayetano Bori, quien me invitó expresamente.

A la hora de los brindis el Sr. Bori tuvo frases gentilísimas para la República y para el DIARIO DE LA MARINA, del que se expresó de manera afectuosa, cariñosa.

Gratas horas he pasado al lado del Sr. Bori, quien me encargó saludara, efusivamente, al Director del DIARIO.

Rodríguez Vega.

"SU AGOSTO"

Hágalo en «EL ARTE», Galiano 118 y «GALERIAS DE ARTE» San Rafael 31. (Las casas indicadas para adquirir Cuadros)

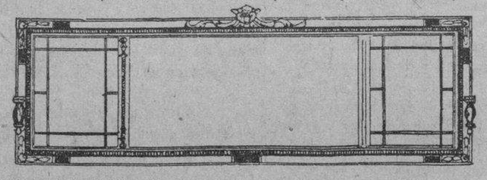

ESPEJOS ARTISTICOS de 3 cuerpos, lunas francesas, con sus cordones de seda, igual al modelo, a $15.00. También los tenemos en tamaños pequeños, con buena luna, desde $1.25.

CLASES GRATIS DE ARTES APLICADAS

TARSO, REPUJADO EN METAL Y CUERO, AURORA, IRIS, LACA Y DECORADOS EN PASTA DE RELIEVE

CREDITO DE $250.000 PARA SEGUIR LAS OBRAS EN EL PRESIDIO MODELO

Con este dinero, apropiado del Fondo Especial de Obras Públicas, se harán el edificio del Hospital y los Talleres

VARIAS NOTICIAS DE LA SECRETARIA DE GOBERNACION

Los once individuos acusados de comunistas que estaban detenidos, quedaron libres por gestiones diplomáticas

EN LIBERTAD ONCE INDIVIDUOS ACUSADOS DE COMUNISTAS

Las gestiones que venían haciendo desde hace días los representantes de España y China en la Habana, ante el secretario de Gobernación, a favor de cuatro asiáticos y siete españoles detenidos en la Cárcel por comunistas, tuvieron ayer un feliz resultado. El secretario, después de conferenciar por la mañana con los diplomáticos de dichas naciones y con el jefe de la Policía Secreta comandante Trujillo se puso al habla con el señor Presidente de la República. Y a la una de la tarde el propio secretario ordenó al alcaide de la Cárcel teniente Díaz Galup, que fuesen presentados a la Secretaría los once detenidos para ser puestos en libertad inmediatamente.

LOS ALEGATOS

Los representantes diplomáticos de China y España, que visitaron ayer de mañana en su despacho al secretario de Gobernación, luego de pedir que fuese anulado el expediente que dispone la expulsión de los once individuos a que nos referimos, alegaron en favor de su solicitud que ninguno de los detenidos profesa ideas comunistas, sino que son hombres sin trabajo que vieron en el medio de repartir proclamas la forma de ganar algún dinero para la subsistencia.

Y agregaron que por otra parte no creyeron realizar daño alguno a las instituciones republicanas distribuyendo las proclamas que le fueron entregadas para su reparto, en las cuales no se hacen propaganda roja alguna, sino se aconseja el boycot contra determinadas industrias. Con lo cual no se consume ningún delito.

EN LIBERTAD LOS DETENIDOS

En la conversación que sostuvo el secretario de Gobernación con el Presidente de la República, éste solicitó que se le mostrasen los expedientes de expulsión y después de examinarlos dispusoo como una cortesía y como un acto de justicia—que se procediese a la inmediata libertad de los once encarcelados.

Y así, a las cuatro y media de la tarde de ayer, el teniente Díaz Galup condujo a la Secretaría de Gobernación a los detenidos. Los recibió el secretario de Gobernación y después de amonestarlos para que no reincidan les puso en libertad.

SE CONTINUARAN LAS OBRAS DEL PRESIDIO MODELO. UN CREDITO DE 250.000 PESOS

A los reporters comunicó ayer el capitán Castell, jefe del Presidio Modelo, que había sido autorizado un crédito de doscientos cincuenta mil pesos con destino a continuar las obras que se vienen ejecutando en el Presidio Modelo de Isla de Pinos.

Con este dinero apropiado del Fondo Especial de Obras Públicas, se hará el Hospital del Presidio. También los departamentos que se dedicarán a talleres.

AL HONORABLE SR. SECRETARIO DE GOBERNACION

Señor:

El que suscribe, José María Arrieta y Bambitelis, Presidente de la Sociedad Civil «Círculo Musical de la Habana», de esta ciudad, viene por el presente a someter a su muy digna consideración lo siguiente:

Es de conocimiento público que desde hace algún tiempo los espectáculos de cines vienen proyectando películas sincronizadas y que tal innovación se ha debido al propósito de eliminar las orquestas de esos lugares de distracción. Si la sincronización de esas películas fueran exclusivamente de música, aun cuando nos sintiéramos perjudicados, no habríamos de elevar nuestra queja ante usted, en conocimiento que nada podría hacer para evitarlo. Pero se trata de algo que debe preocupar seriamente a una dependencia de su Secretaría, como lo es sin duda alguna la «Comisión Revisora de Películas» y como es lógico de suponer también tiene que interesar a Vd. Puede decirse y considerarse, que el idioma oficial de nuestro país, es el castellano. Puede afirmarse con razón que todo cuanto tienda a eliminar nuestro idioma, en cualquier forma que sea, resulta de cierta manera ofensivo y si no, por lo menos, despectivo para nuestra raza y para nuestra nacionalidad, cuyo origen no puede negarse.

Debe presumirse que la creación de la «Comisión Revisora de Películas» se debió a la necesidad de controlar la fiscalización de las películas, para poder salvaguardar, como es obligación ineludible del Estado, toda propaganda anti-social, todo principio que pudiera directa o indirectamente afectar la estabilidad de las instituciones sociales y políticas o que pudieran degenerar las sanas, y patrióticas costumbres de nuestro país.

Si como pensamos la existencia de la «Comisión Revisora de Películas» se debe a la necesidad de evitar la desviación de nuestras costumbres, cabe en buena lógica presumir que hasta estos momentos, sin mala fe alguna, aunque con un poco de despreocupación, ha consentido que se proyecten películas habladas en idioma que no es el nuestro. ¿No es atentar contra nuestros sentimientos patrióticos proyectar una película hablada por medio de la sincronización en idioma inglés? ¿El público que asiste a los espectáculos de cines es cubano, español, o de origen inglés? ¿Admitirían en todos los cines del Norte o de Inglaterra que las películas fueran sincronizadas en castellano? ¿Es o no obligación del Gobierno obligar a cuantos se dediquen a un negocio de esta índole a que respeten el idioma del país en que residen? ¿Si todos los cines han adoptado los aparatos sincronizadores para economizar gastos no se obliga al pueblo que desea distraerse un rato a tener que soportar forzosamente las conversaciones en un idioma que le resulta brusco, áspero, incomprensible?

Estas razones pequeñas al parecer son suficientes, Honorable señor Secretario, para que denunciemos a usted por el presente escrito que en la casi totalidad de los cines de esta ciudad se vienen proyectando películas habladas en idioma inglés.

Deseamos hacer constar que ignoramos si las tales películas son sometidas a la fiscalización de la «Comisión Revisora de Películas» tal como se proyectan, es decir, conectadas con el aparato llamado «movietone» o «Vitaphone» que son los que reproducen las conversaciones.

Por tanto, en atención a lo expuesto, el «Círculo Musical de la Habana» solicita con el mayor respeto al Honorable Sr. Secretario de Gobernación, se dicte Resolución sobre el caso, prohibiendo que se proyecten películas habladas en idioma que no sea el oficial, y que en tanto sea dictada tal Resolución, se participe a la Comisión Revisora de Películas que deje en suspenso toda autorización dada para proyectar películas habladas en idioma inglés.

Es justicia que pide, etc. etc.

Muy respetuosamente de usted,
(f.) José María Arriete,
Presidente.

LA VIGILANCIA DE LOS FAROS Y BOYAS

Obras Públicas pide protección a la Hacienda y Guerra y Marina

OBRAS DE DRENAJE

La Sala de Maternidad para el Hospital Gral. Calixto García

El Sr. Secretario de Obras Públicas se ha dirigido a las Secretarías de Hacienda y de Guerra y Marina, rogándole dicten las órdenes oportunas, a fin de que por los capitanes de Puertos, Guarda Costas y servicio de la Guardia Rural, se vigilen y protejan hasta donde sea posible las nuevas boyas luminosas y los Faros de sistema automático, que se están colocando en las costas y puertos de la República; dicha protección ha sido pedida, en vista de haber sido violentadas algunas de las boyas que se están colocando, lo que redunda en perjuicio del Estado y de la navegación.

CONSTRUCCION DE UN PASO INFERIOR

Ha sido aprobado el proyecto presentado por el Ferrocarril de Cuba, para las obras de construcción de un Paso inferior, de hormigón armado, en el cruce de la Carretera Central con el ramal de su línea hacia Santa Cruz del Sur. Dicho Paso se construirá por cuenta de la Empresa bajo la dirección de los ingenieros de la Quinta División de la Carretera Central.

SUBASTA CELEBRADA

En la mañana de ayer se celebró en el Negociado de Contratos, Bienes, y Suministros la subasta de efectos de ferretería para el Departamento, a la que concurrieron 9 postores. Se dió cuenta del resultado al Dr. Céspedes para su resolución.

CONTRATO APROBADO

Se aprobó el contrato celebrado, para la ejecución de algunas obras de reparación que son necesarias, en el edificio ocupado por la Audiencia de la Habana, las que se ejecutarán bajo la dirección del Negociado de Construcciones Civiles y Militares.

REPARACION DE UN PUENTE

Por el Secretario del Ramo se cursaron las órdenes correspondientes, al ingeniero Jefe de la Provincia para que proceda a ejecutar las obras de reparación del puente Jaruco sobre el río de este nombre, en el kilómetro 2, de la carretera de Jaruco a Castilla que actualmente constituye un peligro para el tránsito.

OBRAS DE DRENAJE

El Jefe de la División de Alcantarillado ha dado cuenta de la terminación de los trabajos de drenaje en la calle Espada, entre 25 e Infanta.

—También informó la Jefatura de la Ciudad, de haber terminado las obras de reparación de la calle Villanueva entre Concha y Municipio.

SERVICIO DE CONSERVACION DE AGUA

Durante la pasada semana se inspeccionaron 5.000 casas, y se realizaron en las mismas, 9.000 reparaciones para dejar los servicios en perfecto estado de funcionamiento. En el Informe rendido a la Superioridad se hacen constar los demás trabajos llevados a cabo por dicho personal, en la red del Acueducto.

LA INAUGURACION DE LA SALA DE MATERNIDAD EN EL HOSPITAL GRAL. CALIXTO GARCIA

Según noticias facilitadas en la Secretaría de Obras Públicas en breve se llevará a cabo la inauguración de las obras de mejoras, ejecutadas en la Sala de Maternidad, en el Hospital General Calixto García a cuyo acto se espera que asistan el Honorable Sr. Presidente de la República, y otras altas personalidades. Se han dado órdenes para el arreglo de los jardines que rodean dicho edificio.

LA LIMPIEZA DE LA CIUDAD

Por el Informe del Negociado de Limpieza se consigna la recogida de 3.601 toneladas de basura; y el empleo de 948.000 galones de agua en el riego de jardines y baldeo de calles, durante la semana anterior.

LICENCIAS DE FABRICACION

Han sido favorablemente informadas las solicitudes de licencias de fabricación presentadas por los señores: José Menéndez y José Suárez Remos y por las Sras: Eloísa Martínez, Vda. de Lopetegui; y María Pujol Vda. de Rivas.

LA RECAUDACION DEL ACUEDUCTO

Las oficinas del Acueducto de la Habana recaudaron por concepto de servicios de agua, el día 11 del actual la cantidad de $2.094.42.

YA REFRESCO EN AFRICA DEL SUR

Una tormenta de aguas ha puesto término a la sequía

CIUDAD DEL CABO, Sur de Africa, agosto 12. (A. P.)—La sequía del Sur de Africa terminó hoy, violentamente, cuando descargó sobre toda la región una tormenta de aguas que barrió la flota pesquera, cerca del puerto. Se calcula en quince el número de muertos.

En muchos lugares de la Unión Sud-Africana han reinado muy fuertes vientos, lloviendo y hasta nevando. El tráfico ha quedado interrumpido y el correo demorado.

Hacía cinco años que no llovía en el distrito de Namaqualand. Los pocos habitantes que quedan en ese pétreo desierto fueron presa del mayor regocijo por los aguaceros de hoy.

Dr. Felipe Rivero y Alonso
ABOGADO Y NOTARIO
Chacón 25. - Teléfonos: M-1472 y A-8142
Letrado Consultor y Notario de la "Asociación de Detallistas de la Habana", Notario de los Centros Asturiano, Balear y Cafés.
ESTUDIO DE LOS DOCTORES
Manuel Fco. de Cinca. Ricardo Elizalde e Hidalgo Gato
Angel Radillo Ganeedo. Eduardo Bolívar Herrero.
PROCURADOR:
Ricardo Dávila Orta.

La Policía del Caribe

Por Gaston Mora

No debe pasar inadvertido un discurso que, en días pasados, hubo de pronunciar el profesor de "Asuntos Públicos" de la Universidad de Virginia, doctor Batchelder, defendiendo o justificando la intervención de los Estados Unidos en Nicaragua. Según nos comunicó, oportunamente, el cable, el citado profesor dijo lo siguiente, que parece fué lo fundamental de su disertación: "El nacionalismo se va sustituyendo por el internacionalismo para mayor beneficio de la humanidad. Los enfáticos derechos individuales son sustituídos, a su vez, por los de la sociedad más elevados". El conferenciante agregó: "los intereses de los Estados Unidos en Nicaragua son primariamente comerciales y económicos. Desde 1909 los gobiernos de Nicaragua no han podido dar seguridad a los extranjeros residentes en el país, ni cumplir sus obligaciones. Nuestra política no permite que ninguna "nación extranjera" asuma el control político, militar o financiero de **otro país americano,** pues semejante intervención sería una amenaza para **nuestra seguridad,** y por ello los Estados Unidos se ven obligados, contra su gusto, a hacer papeles de **policía en el Mar Caribe".** Tres cosas sustanciales, enjundiosas, hay en las declaraciones del disertante. Conviene destacarlas. Primera, que "lo nacional debe ceder a lo internacional". Segunda, que los Estados Unidos tienen en esta parte de América, en que se hallan Panamá y Nicaragua, no sólo intereses comerciales y económicos, si que también "militares", por lo que no permitirán que ninguna **nación extranjera** ejerza el control sobre **otro país americano.** Tercera: que los Estados Unidos, por esos motivos, y contra su gusto, se ven constreñidos a desempeñar papeles de policía en el Mar Caribe". El nacionalismo va retrocediendo ante el internacionalismo. Lo que, quizás, quiere decir que ahora existe—y es verdad—cierta interdependencia internacional. Así es, relativamente. En algún sentido, dentro de algún grado, hoy cada nación depende de otra o de otras. Cierta solidaridad se va estableciendo entre todas las comunidades civilizadas. En la evolución de los pueblos se ha visto lo municipal ceder a lo provincial; lo provincial ceder a lo nacional; y lo nacional, según el consabido profesor, cederá a lo internacional. A la **"Ciudad Antigua",**—un verdadero Estado—Babilonia, Atenas, Esparta, Roma, Cartago—ciudad admirablemente pintada por **Fustel de Coulanges**—sustituyó la Nación. ¿Vendría, algún día, la Comunidad internacional?

Según el mencionado Profesor, no son únicamente intereses "comerciales y económicos" los que obligan a los Estados Unidos a ejercer la policía desde este Mar Caribe, sino, también, "intereses militares". **La seguridad** de los Estados Unidos así lo exige. Pero, ¿quién amenaza esa seguridad? Ha hablado el orador de que algún "país extranjero" quisiera ejercer control político sobre algún país americano. ¿Cuál podría ser ese "país extranjero?" De todos modos y para prevenir tales peligros, tamaña emergencia, los Estados Unidos ejercen el papel de policías en el Mar Caribe. Aprensivo se muestra el distinguido conferenciante. Ya se sabe que es preponderante, decisiva, la influencia norteamericana en toda la América Central. Ya se sabe que la Unión Americana controla "exclusivamente" el Canal interoceánico de Panamá, del que se ha dicho, por los técnicos y por los políticos del Norte, que más que una ruta comercial es un "canal militar". Por eso se le hizo de "esclusa", para andar pronto, para acabarlo rápidamente, y no "a nivel", cuya construcción hubiera demandado mucho tiempo. Ya se sabe que ese Canal, debido a la energía, a la iniciativa, a la impetuosidad, al talento político del gran Presidente Roosevelt, se halla formidablemente fortificado, cual parece que lo está siendo la frontera con Méjico. Todo esto es previsión. Pero, insistimos en preguntarlo: ¿Quién amenaza? ¿Dónde está la amenaza? ¿Quién obliga al "Coloso de Norte América" a desempeñar el papel de policía del Mar Caribe, cuyos límites, "por el Sur, son Venezuela y Colombia; por el Oeste, Centro América y por el Norte Yucatán y las Grandes Antillas. El Canal de Yucatán lo conecta con el Golfo de Méjico... Así lo recuerda un periódico yankee. Cuba, como se ve, se halla en este "engranaje" geográfico, "policeado", según el conferenciante, por los Estados Unidos.

ANUNCIESE EN EL Diario de la Marina

M.E.C.D. 2016

DIARIO DE LA MARINA

FUNDADO EN 1832

Dirigido hasta 1919 por D. Nicolás Rivero y Muñiz

OFICINAS:

Habana, Prado 103. — New York, 516 Fifth Ave.

PRECIOS DE SUSCRIPCION:

HABANA		PROVINCIAS	
1 mes	$ 1.60	1 mes	$ 1.70
3 idem	" 4.80	3 idem	" 5.00
6 idem	" 9.00	6 idem	" 9.50
1 año	" 18.00	1 año	" 19.00

EXTRANJERO

1 año	$ 21.00
6 meses	" 11.00
3 meses	" 6.00

Editado por la Compañía DIARIO DE LA MARINA (S. A.) cuyo programa consiste en la defensa de los intereses generales y permanentes de la Nación cubana, de los especiales de la colonia española establecida en la misma y de la unión y armonía entre los diversos elementos que conviven en el país.—Artículo 10. de los Estatutos.

LOS ESTADOS UNIDOS Y LA AMERICA LATINA

EL PROBLEMA PANAMERICANO CONCESIONES EXTRANJERAS Y DEPENDENCIA ECONOMICA. LA DOCTRINA DE MONROE LA POLITICA DEL CARIBE

Por R. LESLIE BUELL

Director de la Asociación de Política Extranjera de los Estados Unidos.
(Exclusivo para DIARIO DE LA MARINA y "N. York Press Bureau)

HAY tres regiones en el mundo en las que la política extranjera de Estados Unidos es de primera importancia: Europa, el Lejano Oriente y la América Latina. El aspecto de la política extranjera que ha sido más criticado, especialmente bajo las administraciones de Wilson, Harding y Coolidge, ha sido el que se relaciona con la América Latina. La política de los Estados Unidos con respecto a Nicaragua, el nuevo tratado de Panamá, las leyes mexicanas sobre tierras y petróleos y la disputa de Tacna y Arica, han sido objeto de comentarios desfavorables en la prensa europea, la de América Latina y la de Norteamérica. Los sucesos recientes, puestos por encima de una serie de intervenciones en los asuntos de nuestros vecinos del Sur han despertado un sentimiento creciente de hostilidad y sospecha, contra los Estados Unidos.

En un sentido, los Estados Unidos y las Repúblicas Latino Americanas tienen un origen común; cada uno logró su independencia de los Gobiernos Europeos desde hace más de un siglo. Los Estados Unidos anunciaron la Doctrina de Monroe en el año 1823 para prevenir a los poderes europeos contra cualquier intento de extinguir la independencia recién ganada de los estados latino americanos. Con algunas excepciones, tales como la anexión de las Islas Falkland por la Gran Bretaña en 1833 y los ultimatums de Venezuela en 1902, la América Latina, a causa o no de la Doctrina de Monroe, ha quedado libre (sic) durante el último siglo de intervención europea.

El problema económico en la América Latina.

Aunque su origen político es semejante al de los Estados Unidos, las veinte repúblicas al sur del Río Grande, tienen no obstante un fondo distinto de cultura y raza, que inevitablemente afecta sus relaciones con las naciones de afuera. Con excepción del Brasil, estos países hablan el idioma castellano, y se adhieren a la religión católica y a las instituciones latinas. Desde un punto de vista cultural, tienen más en común con Francia, Italia y España que con los Estados Unidos. Los habitantes de la América Latina no son todos, además, descendientes de sangre pura de colonos europeos. Distinto a los Estados Unidos, que en gran parte ha sido poblado por europeos trasplantados, la América Latina es una amalgama del pueblo indígena y los invasores españoles y algunos negros africanos originalmente traídos como esclavos a las Antillas. La mezcla de razas, de cultura y linaje muy distintos, ha producido problemas en la América Latina con los que los Estados Unidos, a lo menos no en desproporción tan grande, han sido confrontados. Durante el siglo pasado las repúblicas de la América Latina han hecho adelantos mucho menos rápidos que los Estados Unidos. Muchos de ellos han sido sujetos a revoluciones, coups d'etat, dictaduras y guerras.

En el siglo XIX, tanto los Estados Unidos como la América Latina dependieron principalmente de Europa para obtener allí la inversión de los capitales que necesitaban. En los Estados Unidos, sin embargo, el desembolso y dirección de los capitales europeos fué puesta en manos de comerciantes e ingenieros americanos. Pero debido a la inestabilidad política o la falta de experiencia técnica, la inversión de capitales extranjeros en la América Latina, en casi todas partes, ha tomado la forma de concesiones. Una concesión es un privilegio o franquicia, de costumbre concedida a un individuo o corporación extranjera, para desarrollar ciertos recursos o para construir ciertas obras públicas. Ordinariamente, los capitales necesarios para estas empresas lo consigue el concesionario, que recibe en recompensa todo, o gran parte, de las ganancias sacadas de la explotación de la concesión. Al contrario de las empresas comerciales establecidas en los Estados con capitales extranjeros, muchas de las empresas más importantes de la América Latina no solamente funciona por medio de capitales extranjeros, sino que están dirigidas por ingenieros y hombres de comercio extranjeros. Esta forma de control económico —la concesión— da al extranjero en la América Latina una directa influencia política que el capitalista extranjero no puede adquirir en los Estados Unidos.

La influencia de los capitales extranjeros.

Además de ceder concesiones, varios gobiernos Latino Americanos han obtenido fuertes préstamos en países extranjeros con el objeto de construir obras públicas, estabilizar sus finanzas u otros objejtos. Los gobiernos que entraron al poder, como resultado de una revolución, generalmente se encontraron en necesidad financiera mayor que las autoridades por largo tiempo establecidas y fueron prontos para buscar dinero en mercados extranjeros para evitar impuestos no muy populares en su propio país. Con el objeto de conseguir fondos, muchos gobiernos latino americanos han tenido que pagar tipos de intereses comparativamente altos, y a veces se han visto obligados a conceder derechos de retención sobre ciertas entradas como seguridad, para el préstamo, y confiar la cobranza de las entradas de Aduanas a los agentes extranjeros.

Perturbados por el poder adquirido bajo este sistema por los intereses extranjeros en sus países, los gobierno Latino Americanos, de cuando en cuando han tomado pasos que, según la mira de los extranjeros contravienen sus derechos de propiedad.

Todos los gobiernos han considerado como un derecho, a no ser su deber, el proteger los intereses de sus nacionales en países extranjeros por interposición diplomática, o, en el caso de países pequeños donde es posible, aplicar el principio, por intervención armada. Pero la aplicación de este último principio a la América del Sur por los gobiernos europeos fué obstruida por la declaración del Presidente Monroe del 2 de diciembre de 1823, de que los Estados Unidos considerarían como una acción ofensiva "cualquier interposición con el objeto de oprimir" a cualquier Estado independiente en la América Latina, o "dominar de cualquier otra manera" su destino.

Evolución de la Doctrina de Monroe.

Durante los primeros esfuerzos por parte de los poderes europeos para cobrar sus reclamos al Gobierno Venezolano en 1902, John Hay, el Secretario de Estado, declaró, que los Estados Unidos no podrían protestar a que los poderes europeos "tomen pasos para obtener recompensa por injurias sufridas por sus súbditos (en la América Latina), puesto que no contemplaban la adquisición de territorio". Pero más tarde el Presidente Roosevelt se opuso a la ocupación temporal del territorio Latino Americano, por un poder europeo por temor de que sería convertido en ocupación permanente.

El señor Roosevelt apreció sin embargo, que los Estados Unidos no podrían convenientemente proteger la América Latina de la Europa, sin afrontar la cuestión de si los Estados de la América Latina habían cumplido con sus obligaciones, definidas por los tratados o por los principios de la ley internacional.

En su mensaje al Congreso del 6 de diciembre de 1904, Roosevelt prácticamente convirtió la Doctrina de Monroe de un instrumento que impedía la intervención de Estados Europeos en la América Latina en un instrumento obligando a los Estados Unidos a intervenir en estos países bajo ciretas contingencias. En este mensaje declaró que "desorden crónico o impotencia que resulte en una relajación general de los vínculos de la sociedad civilizada, debe en toda la América, como en todas partes, requerir finalmente la intervención de alguna nación civilizada, y en el Hemisferio Occidental obligar a los Estados Unidos, aun con repugnancia, en casos flagrantes de tales hechos o impotencia, al ejercicio de un poder de policía internacional". La adherencia de los Estados Unidos a esta definición de la Doctrina de Monroe, que administraciones siguientes parecen haber seguido durante los últimos veinte años, han obligado moralmente a los Estados Unidos a intervenir en la América Latina para corregir abusos que de otra manera obligarían a los Estados europeos a intervenir por su propia cuenta.

Tal parece ser el principio predominante en nuestra política latino americana. Si no interveníamos indiferentes al trato de los extranjeros en ciertos países latino americanos, o a la repudiación de obligaciones extranjeras por los países latino americanos, los gobiernos europeos podrían recusar nuestro derecho ético a obstaculizar su intervención, y si continuaba nuestra indiferencia a los derechos europeos, podrían, especialmente si estaban militarmente inclinados, disputar nuestro mandato y obligarnos o a ceder o a ponernos en guerra con ellos. Entre esta alternativa y nuestra propia intervención en la América Latina no ha habido más que un camino.

La base de la Doctrina de Monroe ha sido estratégica.

Los intereses de los Estados Unidos en el Caribe.

Temor de dominio posible de la Europa en el Hemisferio Ocidental condujo a los Estados Unidos a mirar con desconfianza los esfuerzos de franceses y británicos para construir un canal en el Istmo de Panamá durante el siglo diecinueve. Tal temor tuvo algo que ver con la anexión de Puerto Rico, después de la guerra con España y con el de obligar a Cuba a aceptar la Enmienda Platt en 1901. En el Tratado de 1903 los Estados Unidos obtuvieron el arrendamiento de la Zona del Canal de Panamá y el derecho de intervenir, bajo ciertas contingencias, en la República de Panamá. La creencia de que "había peligro inminente de intervención extranjera" condujo al Presidente Roosevelt a nombrar un Síndico Interventor financiero en la República Dominicana el año de 1905. Motivos similares impulsaron el establecimiento de un Síndico Interventor en Nicaragua en 1914. El temor a las intenciones de los gobiernos europeos en Haití condujo a los Estados Unidos a establecer un gobierno militar en 1915 e imponer sobre Haití un tratado dando a los Estados Unidos el control sobre las finanzas y policía del país y el derecho de intervenir. La ocupación de Haití fué seguida por la de la República Dominicana que fué ocupada y gobernada por los marinos americanos desde el 29 de noviembre de 1916 hasta el 12 de julio de 1924.

Hasta ahora los Estados Unidos no han tenido oficialmente intervención política sobre ningún Estado en la verdadera América del Sur. La intervención ha sido confinada al Caribe y a la América Central, una área de estados pequeños cuyas actividades son de gran importancia política a causa de su proximidad al Canal de Panamá, y porque podrían servir de base a poderes enemigos y amenazar nuestras defensas. Los Estados Unidos tienen mayores intereses políticos al Norte del Canal de Panamá que al Sur—un hecho que en los ojos del Gobierno Americano justifica una política más austera en la primera área que en la segunda. Por otro lado, los Estados Latino Americanos naturalmente temen que enventualmente los Estados Unidos procurarán aplicar esta política del Caribe a la América del Sur. En consecuencia, nuestra política del Caribe ha sido criticada severamente en la América del Sur tanto como en los países donde tal intervención ha tenido lugar.

La opinión pública de este país a la cual el Gobierno tiene que complacer, se ha puesto siempre al agrandamiento territorial. Queda abierta a la controversia, sin embargo, si nuestra actividad ha sido en favor de los pueblos de la América Central. Hemos intervenido en sus asuntos, en la forma que hemos creido necesario, para proteger nuestros propios intereses, pero sin asumir responsabilidad alguna de que traeremos mejoría permanente en la situación interna de esos países. Al mismo tiempo hemos impuesto un sistema de control, que a los ojos de la América Latina, impide que estos países ganen por sí mismos la experiencia y el sentido de responsabilidad que debe resultar solamente de su libertad absoluta de acción, siendo solamente ellos responsables de sus errores, y dispuestos a pagar los daños que hagan.

EN GINEBRA.-Por Antonio Escobar

SE puede tener por casi seguro que de la Conferencia Internacional que se reunirá en Ginebra en Septiembre, para discutir el Plan Briand, saldrá un resultado positivo, grande o chico; podrá ser la Federación Europea o acaso no más que un convenio aduanero, modesto, pero benéfico, porque pondrá término a la actual guerra arancelaria.

Mr. Poincaré, el eminente político francés, en un artículo de revista, analiza las respuestas dadas por 26 gobiernos a la propuesta de Mr. Briand y de ellas deduce que por haber desacuerdos entre esos gobiernos sobre varios puntos, el Plan está destinado a fracasar; a lo cual respondió Mr. Briand de antemano cuando dijo que, para comenzar, se contentaba con que se congregaran los representantes de toda Europa y discutieran el asunto.

Hay que considerar que en algunas de esas respuestas "no es oro todo lo que reluce". Se dicen ciertas cosas para el consumo interior, esto es, para halagar tal o cual sentimiento nacional. Hay gobiernos que, si se limitasen a declarar que acudirán a Ginebra y procederán allí, después de enterarse bien, como les pareciese conveniente; porque hay el anuncio y el **bluff** se pone en todo, hasta en los documentos diplomáticos.

A las respuestas habrán precedido conversaciones entre Mr. Briand y los representantes de todas las naciones en París; como sin duda hubo otras conversaciones en Ginebra entre otros personajes antes de que Mr. Briand, en un almuerzo histórico, anunciase su propósito. Lo hizo, contando con que no recibiría una serie de rotundas negativas.

No se irá, por lo tanto, a la Ciudad de Calvino—, no el Coolidge, de que disfrutamos aquí—, sino el francés, jefe de una feroz secta protestante y dado a mandar gente a la hoguera—no se irá allí a perder el tiempo, aunque amenizándolo con las funciones gastronómicas consagradas por el uso. Hasta la Gran Bretaña, que es de las grandes potencias la menos favorable al plan, admite que existe la necesidad de una acción unida de Europa en lo económico; y así lo dice Sir Arturo Salter, que es el Director de la Sección Económica y Financiera de la Liga de las Naciones, en un documento, publicado en estos días y en el cual está, en parte, calcada la respuesta dada por el gobierno de Londres al de París.

—La necesidad de esa acción—, declara Sir Arturo—va siendo constantemente mayor, no tanto porque las barreras aduaneras van siendo más altas, sino porque la producción en gran escala va creciendo y los peligros que resultan de la disparidad entre la unidad constituída por los Estados Unidos y las pequeñas unidas de Europa va siendo más evidente.

A esto último se podrá con fundamento objetar que aún no existiendo los Estados Unidos, existiría en Europa el ultra-proteccionismo con todas sus malas consecuencias. En las más de las naciones de aquel Continente pagan altísimos derechos de importación las otras; de aquí una situación no menos mala en lo político que en lo económico; lo único que se ha hecho hasta ahora para remediarla es el "kartelamiento" entre las industrias del hierro y el acero de Alemania, Bélgica, Francia y Luxemburgo, al cual han seguido el de algunos otros ramos menos importantes.

A la competencia se ha sustituído la alianza; se ha dado estabilidad a esos negocios; los productores se han dividido los mercados en lugar de proponerse—como lo hacían antes—, expulsar de ellos a sus rivales.

Sólo con que de la Conferencia de Ginebra saliera un acuerdo como este, aplicado a todas las producciones y a todos los países contratantes, se habría hecho lo mejor posible, a falta del libre cambio, traído por una evolución, que sería la solución perfecta.

Ya en el Este y el Centro de Europa varias naciones, agrarias en su mayoría, se disponen a negociar en este mes, por iniciativa de Polonia; las otras son Bulgaria, Estonia, Finlandia, Hungría, Lituania, Rumanía y Checoeslovaquia; esta última y Polonia son las únicas que tienen industrias fabriles considerables. A lo que se espera es a una "racionalización"—palabra inventada por Mr. Loucheur, que fué Ministro de Comercio en Francia—o "kartelamiento" que resguarde a los cosecheros de granos.

No se trata de atacar a los Estados Unidos—y aquí vemos otra respuesta a lo manifestado por Sir Arturo Salter—, puesto que, como se ha publicado en Serbia, aunque se concierten los productores del Centro y del Oeste de Europa, no podrán proveer más que un décimo del trigo que necesita el Oeste; los nueve décimos tendrán que ir de América. Tal vez con el tiempo Europa podrá producir el total, pues en todos los países en que se han acabado los latifundios vendrá un gran desarrollo agrícola, obra de los pequeños propietarios; pero eso está lejos.

Y también con el tiempo se habrán los Estados Unidos industrializado tanto, que esta nación no será exportadora, sino importadora de trigo. Este se va convirtiendo aquí en un mal negocio, que, como resulta de lo que ahora está ocurriendo, no puede prosperar ni con la ayuda del gobierno.

La actitud de aquellas naciones del Centro y del Este de Europa significa que en la Conferencia de Ginebra estarán dispuestas a aceptar una solución de concordia y cooperación económica; y como no serán las únicas que pensarán así, lo peor que podrá sobrevenir al Plan Briand será que una parte de Europa entre en la Unión y otra se quede fuera.

Cuando las naciones de este segundo grupo vean que las del primero han mejorado de estado con la Unión, irán desfilando para ingresar en ella, salvo, probablemente, la Gran Bretaña, no sólo porque no le gusta contraer obligaciones y quiere tener libres las manos, sino también, porque sus Dominios—, Australia, Canadá, Nueva Zelandia y Sud Africa—, ejercen presión en contra del Plan Briand.

Dice Mirabeau en su Memoria Secreta sobre la Corte de Berlín, en tiempo de Federico el Grande:

—Prusia no es una nación que tiene un ejército, sino un ejército que tiene una nación.

Así ahora la Gran Bretaña no tiene Dominios, sino que es tenida por sus Dominios.

New York, Agosto, 2.

La Americanización del Mundo

Por NEMESIO GARCIA NARANJO

THE **General Motors Corporation** fué la negociación industrial que más duramente atacó la altísima tarifa aduanal que acaba de aprobar el Congreso de los Estados Unidos. Como teme que los demás países cierren sus puertas a los objetos elaborados en los Estados Unidos, la "General Motors" ha proyectado establecer varias fábricas de automóviles, fuera de la unión norteamericana. Se dice que ya adquirió dos plantas en Francia y que piensa meterse en otros países del viejo mundo.

Es evidente que si la formidable organización de fábricas de automóviles tiene éxito, seguirán sus pasos la Radio Corporation, la General Electric Co., la Westinghouse y demás empresas manufactureras que después de inundar el mercado norteamericano, necesitan salir y extenderse por las regiones más apartadas del planeta. Si los Estados Unidos hubieran adoptado una economía liberal, podrían no solamente conservar sus fábricas, sino también aumentarlas, y resolver así el problema obrero, cada vez más grave y amenazante; pero desde el momento en que le han declarado una guerra económica al mundo entero, lo lógico es esperar las represalias y como consecuencia de ellas, la ruina del comercio exterior.

Las fábricas hacen bien en emigrar; pero cometerían un error si pretendieran americanizar a los países en donde proyectan ponerse a trabajar. Con la enorme experiencia adquirida, puede la "General Motors" introducir en sus fábricas francesas, los sistemas y procedimientos que le brindaron tantos éxitos en los Estados Unidos; pero... se impone su afrancesamiento, es decir, que trabaje con obreros franceses, para consumidores franceses, y con capital destinado a quedarse permanentemente en Francia. Y si va a Alemania, debe germanizarse; y en España, tendrá que hispanizarse; y así, igualmente, en los demás países. Sería absurdo esperar que las naciones del viejo mundo, después de aceptar la guerra económica que los Estados Unidos les han declarado, fuesen a permitir a los industriales norteamericanos, que se trasladasen a Europa, y derrotaran en aquel campo a los industriales europeos.

La guerra comercial no va a ser una farsa, sino una lucha más enconada aun que las contiendas guerreras. Estados Unidos no quieren que en su territorio se vendan productos europeos, y Francia e Italia, Inglaterra y Alemania, van a tener que ponerle trabas a los artículos norteamericanos. Y si se va a combatir al artículo elaborado en los Estados Unidos, con mayor razón se tienen que condenar los artículos norteamericanos que se pretendan elaborar en Europa.

Así, pues, las fábricas que van a emigrar junto con la "General Motors"—emigración parcial, pero de cualquier modo emigración,—en vez de americanizar al mundo, deben irse preparando su desnacionalización. Los norteamericanos están acostumbrados a conservar su nacionalidad intacta y hasta agresiva en las repúblicas españolas del nuevo mundo. En Europa es diferente. Aquellas naciones tienen más experiencia y se saben defender mejor.

Hace ya cerca de medio sigio, que el Director y propietario de **The New York Herald,** obedeciendo al deseo de amplificar el campo de sus actividades periodísticas, fué a París y estableció allí la edición francesa de su diario, que en aquel entonces, era el más importante de New York. Debe haber comenzado Mr. Bennet con la ilusión de ayankar a los franceses; pero al poco tiempo advirtió que estaba pasando todo lo contrario, es decir, que era él quien estaba cambiando de gustos, de costumbres, de amigos, de lecturas, de aficiones teatrales, de todo aquello, en fin, que no se puede definir, pero que junto con los recuerdos del pasado y las esperanzas futuras, constituye la verdadera nacionalidad. Y se afrancesó de tal suerte Mr. Bennet, que abandonó su periódico neoyorquino y nunca se volvió a radicar en los Estadoc Unidos.

Sin la atención cuidadosa de su director, el "Herald" de New York empezó a perder su importancia, bajó de categoría y acabó por unirse con "The New York Tribune", para dar nacimiento a una publicación enteramente nueva. En cuanto al "Herald" de París, ni americanizó a los franceses, ni fué jamás un órgano de importancia. Hoy es un periódico escrito en idioma inglés y que está consagrado a los norteamericanos que viajan por Europa.

Y lo que le pasó a Mr. Bennet le pasará a los industriales de Estados Unidos que se encarguen de echar a andar las fábricas que la "General Motors" establezca en Francia. En los primeros meses, suspirarán por volver a su patria; pero a poco, con el contacto de los obreros del país, irán entrando en una nueva vida: clavarán raíces en aquel suelo, sentirán que en sus espíritus se infiltran mil quinientos años de tradición, y acabarán por sentir como propias, todas las palpitaciones del alma francesa. Las naciones europeas son venerables abuelas que se hacen querer.

Y las gentes que hablan de la "americanización" del mundo, es porque no ven más que la superficie de las cosas. En el fondo, cada pueblo conserva su espíritu intacto, y aunque pretenda cambiarlo, jamás lo consigue.

Al ver los proyectos de la "General Motors", resulta interesante considerar que la tarifa que el Congreso de los Estados Unidos ha aprobado con la intención de acabar con la competencia comercial del extranjero, va a provocar la competencia mayor que registra la historia comercial del mundo. Las consecuencias van a ser de discordia y desintegración. De nada sirve que los países firmen pactos como el de Londres, si se siembran nuevas cizañas de odio.

La paz no puede reposar sino sobre un espíritu franco de cooperación. Los Estados Unidos quieren cooperar con los otros países, en cosas secundarias; pero se aislan en las cuestiones fundamentales. Quieren la paz; pero... se reservan la facultad de declarar la guerra económica a todo el mundo. ¡Y no! Nadie puede tomar en serio a una paloma con pico de buitre y garras de gavilán.

Por eso las demás potencias van a decretar represalias financieras y se van a abrir mercados por la fuerza. Y los van a defender a cañonazos. Y aunque el pacto de Londres y cien pactos más hablen de limitaciones de armamentos, nadie podrá impedir que una guerra de intereses se convierta en guerra de sangre y fuego. Esto lo ven claramente los profesores de economía política de los Estados Unidos y por eso han protestado contra la aprobación de la tarifa; lo ven igualmente los hombres de negocios norteamericanos, y la prueba de ello es que todos los valores han sufrido una nueva depresión; pero no lo ha querido ver Mr. Hoover, porque no tiene colocados sus ojos en las conveniencias de su pueblo ni en la paz auténtica del mundo, sino en su próxima reelección.

Los magnates del Partido Republicano le dieron la presidencia en 1922 y él espera que se la vuelvan a dar en 1932. Es posible que tenga razón; pero la tarifa se está transformando en una arma de dos filos: ha servido para crear la industria norteamericana; pero ahora provoca la emigración parcial de esas industrias al extraniero, es decir, las obliga a prescindir de su carácter norteamericano.

Quebec, 19 de Junio de 1930.

EL ARBITRO DEL PORVENIR

EDITORIALES DE LUIGI BARZINI

EN la Conferencia de Londres, que tuvo por objeto limitar los armamentos, cada una de las cinco potencias mayores maniobró al efecto de no comprometer su propia posición militar en vista de las posibilidades de guerra que el pacto Kellogg debiera haber eliminado. Se puede decir que sólo una potencia salió de Londres en posición ventajosa: los Estados Unidos de América.

El Senado de Washington acaba de aprobar el Pacto de Londres, pero no sin una formidable y extraña oposición que parece ser iniciativa de un inmenso esfuerzo norteamericano por tratar de evitar la conclusión de un arreglo que es ventajoso por mil títulos para los Estados Unidos.

Sobre la paridad naval se junta una cooperación anglosajona que es la más vasta concordancia de fuerzas políticas que jamás se ha visto. La atracción del Imperio Británico a la órbita norteamericana—uno de los resultados más positivos de la gran guerra—ha sido reconocida de manera final en el Pacto de Londres.

La atracción se realizó en dos tiempos. Primero en Washington el Departamento de Estado logra destruir la alianza anglosajona. Y después, a través de diversas maneras diplomáticas, Estados Unidos desbaratan el acuerdo naval de Inglaterra con Francia, con la presión del proyecto de ley de los "quince cruceros", introducido inmediatamente después del fracaso de la conferencia de Ginebra. De esa manera los Estados Unidos prepararon el terreno para la Conferencia de Londres, batalla campal en la que el coloso del Norte salió vencedor.

Los Estados Unidos han logrado evitar el mayor número posible. En el terreno de la táctica, llegaron a un acuerdo; en el de la política, conservaron su autonomía. Toda la contra-partida del derecho norteamericano a la paridad—que cambia la faz política del mundo entero—se reduce a una genérica y benévola disposición hacia el Imperio Británico.

Pero en realidad, los Estados Unidos han reducido y casi eliminado el privilegio inglés de justicia alta y baja en las vías oceánicas que siempre ha hecho de los ingleses los árbitros de todos los conflictos y que constituía en realidad la única garantía de la cohesión del Imperio.

Cui adhero preest: prevalecerá aquel a quien Inglaterra sostiene como está inscripto en una medalla con el retrato de la Reina Elizabeth. Pero hoy esa medalla no es otra cosa que un objeto respetable de museo. El Imperio Británico es pende al presente, quizá más de la amistad norteamericana que de la flota inglesa. Son los Estados Unidos de América los que hoy surgen como los árbitros naturales del porvenir.

El valor del arbitraje norteamericano sube de punto con las chispas de guerra que aparecen en Europa en cada Conferencia internacional, que principia queriendo ser un contrato y resulta siempre un hurto. La diplomacia de los convenios, aplicada a asegurar la paz, no hace sino poner de relieve las razones de los conflictos.

Las primeras semillas de la guerra mundial fueron sembradas en la conferencia de Algeciras. Y la discordia franco-italiana estaría aún latente quizá si la conferencia naval de Londres no hubiera proporcionado a Briand la oportunidad de negarle la paridad a Italia provocando así la justa reacción de esta.

En un cuadro de desbandamiento universal, la clásica autonomía norteamericana consigue por fin su necesario instrumento técnico: una flota que dentro de seis años asegurará al comercio marítimo de los Estados Unidos la libertad más plena, aún en casos de guerra marítima. Porque el objeto de toda esta política mundial pacifista es, naturalmente, la próxima guerra.

Y los Estados Unidos se han garantizado el derecho de permanecer neutrales en cualquier guerra futura. Esto es vencer por la fuerza de la neutralidad y de los armamentos. En lo porvenir ya no será Londres quien decida qué beligerantes habrán de recibir provisiones y vencer. Dentro de toda probabilidad, será Washington el árbitro. La próxima vez los intereses ingleses buscarán el auxilio de los norteamericanos. He aquí el significado del Pacto de Londres.

(Copyright 1930 by Pallas Features Syndicate).

BIBLIOGRAFIA

ACADEMIA BENEFICA DE TIPOGRAFAS "AMERICA ARIAS".—Reglamento.

La docta profesora de Gramática y Mecanografía de esta institución, tan altamente cristiana y humanitaria, señorita Eulalia Oliver, a quien conocen ya nuestros lectores, nos ha envíado un folleto que contiene sus estatutos y su reglamento.

El fin de la Academia "América Arias" es de pleno feminismo, en el bueno y legítimo sentido de esta palabra: el preparar a la mujer pobre para que, según lo exigen las necesidades de la industria moderna, halle un complemento a los gastos del hogar. Este complemento lo encuentra la alumna de esta institución en la imprenta. "Es la única academia de esta clase", según lo publicó en notable folleto un distinguido norteamericano (así lo consigna el folleto,) que visitó en Cuba los distintos centros de cultura.

No hay ningún detalle de orden, de dirección, de funcionamiento de talleres y clases y de distribución de trabajo que no esté previsto y prescrito en este folleto sencillo, claro y correcto.

Lleva además interesantes grabados de la ilustre benefactora señora América Arias viuda de Gómez, fundadora y alma mater de la Academia, de su hijo el Dr. Miguel Mariano, Alcalde de la ciudad, de la Dirección y de las profesoras, de la maquinaria de los talleres y de las diversas aulas.

No se pueden aprovechar mejor tan breves páginas.

Temas de España.-PESADILLA

Por MERCEDES VALERO DE CABAL

MADRID, se ha escalofriado de angustia y por todas sus bocas ha proferido la misma dolorosa exclamación.

—¡Qué espanto!

Un espanto inenarrable que sugiere en el ánimo todas las negras opresiones de una pesadilla vivida, todos los perfiles de una tragedia delirante. Dos mujeres que intentan encender una cocina, que ponen en el doméstico afán la contribución afectuosa de madre e hija. Una linda criatura de nueve años que sigue a todas horas los pasos de la abuelita y de la madre y que asiste con infantil curiosidad a las operaciones de ambas. Un pequeño bidón de gasolina asume instantáneamente las fatídicas proporciones de lo catastrófico; la eterna imprevisión de muchas amas de casa se repitió esta vez por doña María Bru y por su madre doña Antonia Sol. El líquido se inflama, estalla el recipiente y sobre la pequeña espectadora caen lengüetas encendidas que hacen presa en sus cabellos, en sus vestiditos. Paquita Cabrera, la nena infeliz, grita y huye de las candentes lamidas: la abuelita, que tiene en ella sus adoraciones, ve cómo crecen las llamas sobre el tierno cuerpecito y escucha los ayes desgarradores de su nena...

¿Quién puede analizar las sensaciones de un alma presa en la garra de las supremas desesperaciones? No es en estos casos, en los que el horror se antepone a todo movimiento volitivo, cuando se llega a la locura, hasta al crimen a veces? Doña Antonia Sol debió pasar por una de esas trágicas galvanizaciones de los sentidos y su idea única, —la de apagar las ropas de la gimiente criaturita—, le sugirió el impulso de arrojarla contra el suelo. Perdida la noción de la medida, ciega la razón por el inesperado tormento en que se debatía su niña, los nervios de la abuelita vibraron en un espasmo intenso y tuvieron la máxima tensión para lanzar por la ventana a la nieta y lanzarse al punto en su seguimiento.

En tanto que se deslizaba el dantesco minuto, paralizada por todos los horrores, muda ante la ventana que fué como boca de abismo, quedaba otra mujer, hija y madre, que vivió en pleno día la pesadilla más horripilante de que se han nutrido las macabras informaciones.

El Madrid, que lee y que comenta, llenó el día de sus lástimas y los corrillos y tertulias de sus impresiones. La emoción de lo irreparablemente trágico se ha cernido como una gran nube sobre la casa de la calle de Lista.

Para nosotros, los que vamos ensartando en nuestra pluma las cuentas irisadas de los placeres del vivir y las azabachinas de los dolores del llorar y del morir, esta visión de fatalidad y de tortura nos lleva a pensar en las horas luminosas en que la desdichada abuelita contara a la nieta de sus amores el rosario azul de sus cuentos y en lo ajenas que vivirían de que llegaran sus dos nombres a figurar en un cuento de tragedia, de luto y de lágrimas infinitas.

M.E.C.D. 2016

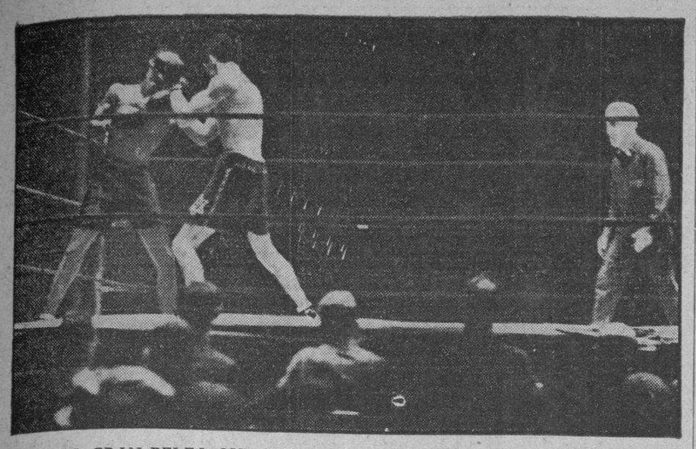

OTRA GRAN PELEA QUE TERMINA DE MANERA DUDOSA.—En la presente fotografía se puede ver al inglesito Jack Kid Berg tratando da realizar una ofensiva sobre Kid Chocolate, la que malogró una vez más el Negrito del Cerro con su natural maestría haciendo que Berg pusiera a prueba sus mayores recursos y dejándolo en ridículo. No obstante esto, se empeñaron un juez y el referee Patzy Haley en despojar a Chocolate de su bien ganada victoria sobre el inglés Jack Kid Berg, causando con ello una protesta casi unánime de los críticos y fanáticos neoyorquinos.

Pincho Recibió una Reprimenda de la Comisión de Boxeo y $38.000 de Choco

El Garden le ofreció a Pincho dos peleas para el Kid, una con Fidel La Barba y otra con Bat Battalino, actual campeón del peso pluma.—Con el manager vienen también Pablito Blanco y el masajista con la pierna en yeso

NUEVA YORK, Agosto 12. (AP).—Kid Chocolate y su acompañamiento salió hoy para la Habana de regreso a su casa, a ver a su madre y a su novia, con unos $38.000 más en dinero norteamericano y un caudal de experiencia debido a su brillante demostración contra Jackie Kid Berg en Polo Grounds el jueves pasado.

El dinero representa su parte en la pelea y le fué entregado a su manager Pincho Gutiérrez por la Comisión de Boxeo de Nueva York junto con una ligera reprimenda por las supuestas manifestaciones que hizo sobre la falta de exactitud de la báscula en que se pesaron Berg y Chocolate.

Y Pincho recibió la reprensión como todo un hombre. Presentó sus excusas por haber dicho cualquier cosa que pudiera haber ofendido a la comisión, y entonces pusieron en sus manos el dinero y con su máquina de pelear se dirigió a la estación de Pennsylvania a tomar el Havana Special que salió con ellos a bordo a las 6.20 p. m. hora de la Habana. Irán hasta Miami donde tomarán un aeroplano para la Habana.

La comisión, con el veterano Muldoon de buen humor, también preguntó a Pincho lo que había de cierto en una declaración que se achaca a Chocolate sobre tener 19 años. El manager manifestó que a su leal saber el Kid tiene 22 años apelando al acta notarial archivada en las oficinas de la comisión cuando Chocolate recibió su licencia aquí en Junio de 1928. Dicho documento afirma que Chocolate nació el 21 de Enero del año 1907.

El Evening World comentando la lechada dada por Pincho, dice que éste tiene una queja justificada por haber dado el referee Haley el tercer round a Berg siendo así que ése fué el que más decisivamente ganó Chocolate.

Pincho permaneció impasible al escuchar las advertencias de los miembros de la comisión sobre lo que se llama espíritu deportivo pero cuando le enseñaron el codiciado cheque, sus ojos centellearon de placer y se convenció de que nunca es tarde cuando la dicha llega.

Ya camino de la estación Pincho

(Continúa en la pág. DIECISIETE)

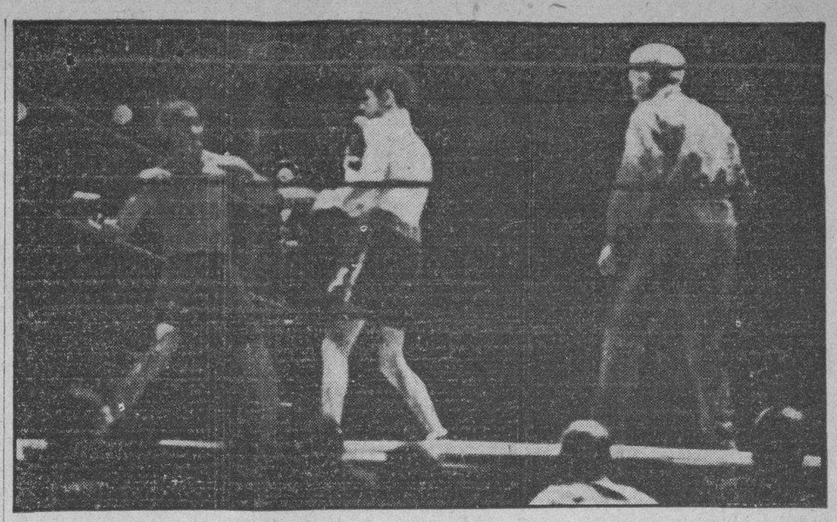

En el segundo round de la pelea Chocolate-Berg, nuestro prodigioso Keed, que ha perdido su invicto por obra y gracia de un Patsey Halley que no sabe media palabra de boxeo, se vió precisado a trabajar con habilidad para evitar que Berg lo castigase cerca de las sogas. En la foto puede verse a Chocolate tratando de salir de la mala posición en que se encontraba mientras Berg buscaba la manera de pegarle.

Un Hit de Riggs Stephenson Con las Bases Llenas en el Onceno Derrotó a Dazzy Vance en el Primero de la Serie

Los Cubs Ayudaron Mucho a Sheriff Blake, Salvándole de Distintos Hoyos en que se vió Metido con Fielding Espectacular.–Los Robins Perdieron Oportunidades y Jake Flowers Regaló dos Carreras.–Hoy, el Segundo de la Gran Serie.–Varias Notas

(Por WILLIAM WEEKES, de la Prensa Asociada)

CHICAGO, Agosto 12. — (AP) — La imposibilidad de conectar de hit en los momentos oportunos mientras Sheriff Blake y los batalladores Oseznos lograban sacarle buen partido a los lanzamientos de Dazzy Vance, dió lugar a que los Robins de Brooklyn fallasen hoy en su primera intentona para recuperar el trono de la Liga Nacional. El match, que fué inicial de una importantísima serie de cuatro, terminó con score de 3 por 2, después de 11 innings de espectacular lucha. Más de 45,000 entusiastas presenciaron el choque desde las graderías de Wrighley Fields y puede decirse que todos salieron complacidos del baseball que se les ofreció.

GAME DE SENSACION

Desde el punto de vista de las sensaciones, el encuentro ha sido uno de los más interesantes que se han ofrecido este año en el home de los Oseznos. Precisos doble plays, certero pitching en los momentos de apuro por Sheriff Blake y su afamado rival, el formidable Dazzy, y apretadísima decisión en jugadas de importancia, mantuvieron a la concurrencia en verdadera expectación desde que comenzó el encuentro hasta el final, habiéndose dado el caso de que uno de los fanáticos de gloriera sufriese un ataque al corazón en el momento en que el single de Riggs Stephenson empujó a English con la carrera de la victoria en el onceno.

MALA SUERTE

El resultado del juego demuestra de una manera convincente que Vance está luchando este año contra la más negra de las suertes. En otras temporadas el Dazzy fué el némesis de los Cubs, muy particularmente de Stephenson y Wilson. Contra ellos ha logrado sus mejores records de struck outs, pero este año, por causa que no se llega a comprender, no puede ganarle a los Cubs y es precisamente ese fracaso lo que mantiene a los Robins en el segundo lugar, cuando es lo cierto que si el Dazzy hubiese trabajado con más suerte hasta ahora, el team estaría franco en el lugar de honor con una aceptable ventaja sobre sus rivales.

La victoria de hoy extendió a 12 el número de juegos que los Cubs han logrado ganarle este año a la troupe de Wilbert Robinson, y de paso, marcó la quinta derrota de Vance ante sus antiguas "palomas". Además fué el sexto triunfo consecutivo de los Cubs y el quinto "set back" de los Robins. Todo esto ha puesto a la troupe de Jac McCarthy a un juego completo de sus rivales.

COSTOSOS ERRORES

Inesperados errores de Jake Flowers, que en estos últimos días había trabajado con bastante éxito en la cámara intermedia, prepararon el camino para que Vance fuese derrotado. En el primer inning, dos errores de Jake proporcionaron a los Cubs dos carreras, y esa ventaja fué tan decisiva, que ni aun el esfuerzo realizado por Babe Herman, que bateó dos dobles, un single y un tribey en seis excursiones al plate pudo anular dicha ventaja y mucho menos impedir el "set back".

A la ofensiva también dejaron los Robins algo que desear, y aunque es muy cierto que los Cubs sostuvieron un fielding espectacular en todo el juego, principalmente en los momentos de apuro, no puede dudarse de que de haber trabajado más conservadoramente los Robins hubiesen vencido 3x2 en nueve innings de lucha. En el octavo, sin outs, Herman dió un tribey, pero después quiso anotar con un rolling al cuadro y fué out en una preciosa jugada de Leo Hartnett. Después de eso, Alfonso López bateó de hit por el short y ese batazo, que pudo haber producido la carrera de la victoria, sólo contribuyó a llevar a segunda a un hombre que no pudo anotar.

BIEN LOS CUBS

Mientras los Robins secundaban pobremente a Vance, los Cubs hicieron gala de un fielding primoroso al lado de Blake y le ayudaron a salir bien librado de distintos hoyos en que se vió metido. En el tercer inning, por ejemplo, estando el score 2x1 a favor del Chicago, Herman abrió la entrada con sencillo al right y Bissonette intentó sacrificarse para llevarlo a segunda, pero Blair entró como una bala hacia el infield para recibir el batazo y el bunt, que había sido largo, sirvió para un rápido doble play de Blair a Farrell a Grimm. Seguidamente Wright bateó de hit al center, y ese batazo hubiese sido suficiente para producir la anotación de Herman.

En el cuarto, Bressler empezó también con hit, pero Finn trató de batear de hit and run muy rápido y su rolling por el short fué limpiamente aceptado por el "Doc" Farrell para iniciar una nueva doble matanza en combinación con Blair y Grim.

CORRING DESESPERADO

En el octavo, Herman inició la entrada con un triple por el right. Como no había outs, teodo el mundo esperó la carrera decisiva, máxime esteando en turno Del Bissonnette y Wright que son bateadores de largo metraje. El corring desesperado de Herman, sin embargo, echó a perder la posibilidad del triunfo.

Blake, trabajando demasiado a Bissonnette, le dió la base por bolas y seguidamente Wright bateó de rolling por el territorio de Grimm. Siendo el octavo inning del juego y habiendo hombres en primera y tercera sin outs, Herman debió esperar el desarrollo de la jugada antes de lanzarse a la captura del plate, pero en su afán de anotar la decisiva se entregó en las manos de Leo Hartnett y fué out en tiro de Grimm a Hartnett, de éste a English y de English a Hartnett.

En el tira-tira que se formó, Bissonette llegó sin dificultad a segunda y Wright quedó en la inicial. Entonces López disparó un hit por el short y Bissonnette fué out en la misma goma por un tiro prodigioso de Kiki Cuyler. Hartnett hizo una jugada espectacular para completar el out. Bloqueó como un maestro el home plate, no permitiendo que Bissonette entrase en ningún momento.

En el noveno, después de dos outs, los Robins llenan las bases, pero Bissonette fué dominado y su rolling a Blair impidió la derrota de los Cubs. En el décimo hubo otra historia por el estilo. Con dos outs, los Robins volvieron a llenar las bases, pero esta vez le tocó a Frederick precipitarse, y su afán de ganar el juego le hizo elevar una inocente paloma a las manos de Cuyler que dió término al inning sin anotación.

En el onceno Blake se creció y ponchó a Gilbert y a Herman, y después mató a Bissonette con un rápido tiro a la inicial.

LAS CARRERAS

Los Cubs anotaron sus dos primeras carreras en el inning de apertura por errores de Flowers.

Blair fué el primer bateador que se le enfrentó a Vance y produjo un rolling fácil por segunda, pero Flowers permitió que la bola se le fuese por entre las piernas y eso dejó con vida al lead off man de los Cubs. Por causa del error Blair llegó a segunda.

Seguidamente, English bateó un infield hit por tercera y Blair fué a esa base. Kiki Cuyler se sacrificó en fly a Herman y Blair anotó. Después Wilson produjo un rolling fácil para doble play, pero Flowers quiso hacer algo imposible en el baseball. Sacar antes de haber aceptado el lance, y como consecuencia la bola volvió a irsele por entre las piernas para dejar con vida a los dos corredores.

Como detrás del error viene el hit, Stephenson se entusiasmó y bateó de single por el right para empujar a English, dando a los Cubs la segunda carrera de la entrada.

EMPATE Y VICTORIA

Los Robins anotaron una en el segundo acto, después que López y Bressler habían perecido en inocentes rolatas por el campo defendido por Sheriff Blake. Flowers se fué de hit por el left. Vance recibió la base y Frederick lo empujó con un verdadero cañonazo por tercera.

La del empate cristalizó en el quinto, después de un out, por doble de Herman y single de Bissonnette.

Después las dos novenas entraron en un duelo interesantísimo que se decidió en el onceno cuando Vance permbitió que le bateasen tres hits en sucesión. Blair inició ese postrer inning muriendo en rolling a Wright. English se fué de hit al center. Cuyler le siguió con otro por el right y English llegó a tercera. Entonces le dieron la base intencional a Wilson para trabajar a Stephenson, pero Riggs le pegó sólidamente a una recta del Dazzy y su batazo sobre el guante de Gilbert empujó a English con la carrera del triunfo.

BROOKLYN

	V.	C.	H.	O.	A.	E.
Frederick, cf.	6	0	2	2	0	0
Gilbert, 3b.	6	0	1	1	2	0
Herman, rf.	5	1	4	4	0	0
Bissonette, 1b.	5	0	1	8	0	0
Wright, ss.	5	0	1	3	3	0
López, c.	4	0	1	4	0	0
Bressler, lf.	4	0	1	6	0	0
Flowers, 2b.	1	1	1	0	1	2
Finn, 2b.	1	0	0	1	0	0
Vance, p.	3	0	0	0	2	0
Moore, 2b.	1	0	0	2	1	0
Boone, z	1	0	0	0	0	0
Totales	43	2	12	31	9	2

Z Bateó por Finn en el 9o.

Un out cuando fué anotada la carrera de la victoria.

CHICAGO

	V.	C.	H.	O.	A.	E.
Blair, 2b.	6	1	0	2	7	1
Englis, 3b.	5	2	3	1	3	0
Cuyler, rf.	5	0	3	2	1	0
Wilson, cf.	5	0	1	4	0	0
Stephenson, lf.	6	0	3	2	0	0
Grimm, 1b.	5	0	0	14	1	0
Hartnett, c.	4	0	3	6	1	0
Farrell, ss.	3	0	1	2	2	1
Blake, p.	4	0	0	0	5	0
Totales	42	3	14	33	20	2

Brooklyn . . . 010 010 000 00—2
Chicago . . . . 200 000 000 01—3

Carreras empujadas: Cuyler, Stephenson, (2), Frederick, Bissonette. Two base hits: Herman, (2): Farrell, Hartnett, English.— Three base hits: Herman.— Sacrifices: Cuyler, Blake, Farrell. López.— Double plays: Blair, Farrell a Grimm: Farrell, Blair a Grimm: Wright Moore a Bissonette.— Left on bases: Brooklyn 14; Chicago 16.— Bases on balls: Vance 4; Blake 5.—Struck outs: Blake 4; Vance 4.—Umpires: Klem, Scott y Magerkurth.— Time of game: 2:27.

Perdieron dos Games los Filis

A fuerza de batazos los Piratas lograron vencerlos en dos juegos de un doble header

PITTSBURGH, agosto 12 (A.P.) Los batazos de los Piratas les dieron la victoria sobre los Cuáqueros en un double-header por 8 a 7 y 8 a 3.

El primer juego duró catorce innings tomando la delantera en su mitad del décimo-cuarto, pero los Corsarios hicieron dos carreras con el triple de L. Waner, el tubey de P. Waner y el single de Traynor. Los Filis anotaron cinco veces en el séptimo yendo a la cabeza por 6 a 5, pero una carrera de los Bucaneros en el octavo forzó a prolongar el juego.

En el último los del Pittsburgh se le fueron arriba a Sweetland por seis hits y cinco carreras en el segundo inning y no volvieron a perder la ventaja adquirida.

Phillips y Smythe se sucedieron en el box por el Fila y Spencer tuvo a raya a los Cuáqueros en todo el desafío.

PRIMER JUEGO

		C.	H.	E.
Filadelfia	000 100 500 01	7	10	1
Pittsburgh	130 001 010 02	8	13	3

Pitchearon por el Filadelfia Elliot y Hansen y por los Piratas Brame, Smetonic y Bool.

SEGUNDO JUEGO

		C.	H.	E.
Filadelfia	100 001 010	3	10	1
Pittsburgh	052 100 00r	8	12	1

Baterías: Sweetland y Spencer por el Fila; Spencer y Hemsley por los Piratas.

En dos ocasiones los Robins han perdido el primer lugar de la Liga Nacional y lo han recuperado. Para que repitan la hazaña por tercera vez será necesario que yanen ahora los tres desafíos que les faltan de la serie con los Cubws.

Bill Sherdel no Pudo con el S. L.

Sus antiguos compañeros le batearon los hits con mucha oportunidad para vencerle

SAN LUIS, agosto 12. (A.P.)—Los Cardenales acribillaron a su antiguo compañero Willie Sherdel, pegándole orho hits y amontonándolos para ganar el juego iniiial de la serie con los Bravos por 4 a 2.

Jim Lindsey permitió a los del San Luis diez hits, pero separados y sólo una base por bolas.

Watkins sobresalió bateando por los Cardenales dando cuatro hits en otras tantas visitas al plate y haciendo anotar tres carreras El jonrón de Jim Bottomley produjo la coarta.

La anotación por entradas fué:

		C.	H.	E.
Boston	000 100 001	2	10	2
San Luis	000 101 02x	4	8	1

Baterías: Sherdel y Cronin por el Boston; Lindsey y Wilson por el San Luis.

Los Jonroneros

(POR LA ASSOCIATED PRESS)

Home runs conectados ayer:

Ruth, Yankees	1
Simmons, Athletics	1
Gehringer, Tigres	1
Bottomley, Cardinals	1
Bool, Pirates	1

LOS LEADERS

Ruth, Yankees	43
Wilson, Cubs	39
Gehrig, Yankees	33
Foxx, Athletics	32
Klein, Phillies	29
Berger, Braves	29
Simmons, Athletics	29

LEAGUE TOTALS

NATIONAL	646
AMERICAN	532
GRAN TOTAL	1,178

Chocolate, su Manager y Demás Acompañamiento Salieron Rumbo a la Habana en Havana Special

Pincho se fué a Despedirse de Carey y Bruen, los Directores del Garden, Celebrando con Ellos una Entrevista de lo más Cordial.–Quintanita Terminó su Contrato en la Cuadra Cubana. Quedándose en Nueva York, con Coüllimber y el Reglano.–Noticias

PARGA FIRMO CONTRATOS PARA PELEAR A V. GREGORIO EN LA HABANA

NEW agosto 13 AP. Antes de salir anoche Pincho con el Kid Chocolate, Adolfo González y Charles Cabrera, nos dijo que al ir a despedirse de Frank Buren y William Carey, jefes de la Madison Square Garden Corporation, estos dos oficiales lo recibieron muy bien y lo entretuvieron media hora, en un intercambio de copas y de palabras.

Me ofrecieron una pelea para el campeonato pluma con Battalino en Octubre—dijo Pincho—y otra con Fidel La Barba antes. Pero les dije que en la Habana resolveria.

Chocolate, que oía la conversación, se alegró mucho al saber que por fin se le presentará la oportunidad de pelear con Battalino.

Pincho terminó ayer su contrato con Quintanita, quien queda en Nueva York. También quedan Coullimber y el Reglano. Este último peleará en el Olympia Club el jueves.

Black Bill y su esposa Francisca estuvieron con Pincho hasta los últimos momentos.

NEW YORK, agosto 12 AP. Dice Luis Parga que esta noche firmará con Berty Perry los contratos para un pelea de Vidal Gregorio en la Habana. Parga agregó que dicha pelea se celebrará la primera semana de Septiembre contra adversario que será escogido en la Habana.

Esta mañana temprano salieron en dos autos Mateo Osa, Martínez Fort, Antonio Santana, peleadores de la cuadra de Pincho Gutiérrez, y Fernando Equileor, Secretario de Pincho y Jess Losada. Fernando iba al timón del auto de Pincho con Osa, y Santana, y Jess llevaban el nuevo auto de Chocolate con Martínez Fort.

Pincho, Chocolate y Adolfo González irán en el tren a las 6,50 hoy. Con ellos va Charles Cabrera el masajista de Chocolate que heroicamente se ocupó de su amigo la noche del accidente automovilístico en Orangeburg. Charley todavia está cojeando y su pierna va muy bien enyesada.

Parga, Willy del Pino y Malayo saldrán en el auto de Parga el jueves.

"Papa" Stribling Busca un Bout a su Hijo con Max

Llegó ayer de Europa para negociar con Joe Jacobs, el manager del campeón mundial

NUEVA YORK, Agosto 12.—(AP) William L. Stribling, Padre y Jefferson Davis Dickson llegaron hoy de Europa a bordo del trasatlántico París para conferenciar con Joe Jacobs, manager de Max Schmeling sobre una pelea entre éste y Young Stribling en Berlín.

Dickson que ha organizado cinco de las peleas de Stribling en estos dos últimos años, anunció que deseaba que se celebrase la pelea por el campeonato del mundo en Berlín, manifestando que Alemania está deseosa de que el bout tenga lugar allí y que se le han dado seguridades de un millón de dólares de ingresos.

Stribling padre declaró que aunque su hijo no había firmado un contrato para encontrarse con Schmeling en Alemania aceptaría cualquier arreglo que hiciese Dickson.

Jacobs recibió a los dos viajeros en el muelle.

Mr. Stribling tenia pensado regresar con su hijo en el Aquitania que debe llegar a este puerto el viernes, pero cuando Dickson le sugirió que viniese con él para discutir el asunto con Jacobs, el padre del boxeador cambió de parecer.

«Estoy haciendo ofertas sobre la pelea en Berlín entre Stribling y Schmeling», dijo Dickson «y no será cosa de tantos por cientos. Mis ofertas son netas. Voy a mejorar todas las que hagan los norteamericanos hasta conseguir la pelea. A Schmeling le ofrecíó no un tanto por ciento sino una suma fija».

Dickson indicó que en el arreglo que se haga Jacobs y Schmeling obtendrán más o menos lo que pidan y Stribling tendrá que contentarse con lo que quede.

BILLY PETROLE NOQUEO A SU RIVAL EN EL 4TO. ROUND DE SU PELEA

CHICAGO agosto 12. (AP). —Billy Petrole noqueó a Paddy Walthier, peso ligero de Chicago, en el cuarto round de su match a diez en el Congress Arcade esta noche.

Justo Suárez Venció Por Decisión a T. Perlick

NUEVA YORK, Agosto 12.—AP. Justo Suárez, peso ligero argentino alcanzó una victoria sobre Herman Twin Perlick de Kalamazoo, Mich en un match a diez rounds que fué el estelar esta noche en el Queensboro Stadium. El sudamericano salió triunfante de su segundo encuentro en este país por amplio margen dando una soberbia paliza a Perlick pero sin poder tumbarlo para hacerlo escuchar el conteo de segundos.

Suárez, que pega duro y con ganas, se fué encima al peso ligero de Michigan de un modo que lo califica como una nueva esperanza en las filas de los de 135 lbs. Ganó seis de los rounds fácilmente y su triunfo sobre Perlick fué más limpio y decisivo que el de Jack Kid Berg el batallador inglés, hace unas semanas.

Exceptuando el tercero y octavo rounds Perlick tuvo que mantenerse a la defensiva a causa del ataque de rudos golpes aunque algo alocado del argentino. Perlick se mantuvo en pie, pero tambaleándose en varios rounds como consecuencia de duras trompadas a la cabeza especialmente en el sexto round.

Suárez pesaba 138.1-2 y Perlick 139. El match atrajo 6 000 espectadores y los ingresos ascendieron a 9,000 pesos.

BUENOS AIRES; agosto 12; (AP.)—El pueblo argentino recibió la noticia de la victoria de su boxeador con delirante entusiasmo.

Miles de personas abarrotadas a lo largo de la Avenida de Mayo hicieron grandes demostraciones de júbilo frente a los dos grandes rotativos La Nación y Crítica que anunciaron la pelea round por round en sus pizarras.

Pitaron innúmeras sirenas y hubo fuegos artificiales para anunciar el resultado a la ciudad entera. El público esperaba un nocaut, pero lo decisivo del triunfo ha despertado esperanzas de que el argentino se halla en camino directo al campeonato de peso ligero.

Digno de nota era el aspecto engalanado de las principales calles y plazas, empavesadas e iluminadas en conmemoración del 124o. aniversario del rescate de la capital de manos de las fuerzas invasoras de Inglaterra.

LOS CINCO PRIMEROS BATEADORES DE LAS DOS GRANDES LIGAS

LIGA NACIONAL

	J	V	C	H	Pct
Terry, N. York.	108	442	105	181	.410
Klein, Fila	108	447	115	180	.403
Herman, Brook.	110	444	108	177	.399
O'Doul, Fila	103	412	99	162	.393
Stephenson, Chi.	85	282	48	108	.383

Primero hace un año, Herman, Brooklyn, .411.

LIGA NACIONAL

	J	V	C	H	Pct
Gehrig, N. Y.	114	425	110	164	.386
Simmons, Phila.	100	396	112	150	.379
Cocrrane, Phila.	97	350	83	131	.374
Ruth, N. Y	107	376	128	136	.362
Averill, Cleve.	103	388	75	140	.361

Primero hace un año, Foxx, Philadelphia, .386.

ADQUIEREN LOS PIRATAS AL HURLER CHARLES WOOD

PITTSBURGH, agosto 12. (AP.) Los Piratas han adquirido los servicios del pitcher zurdo de 21 años Charles Wood del Wichita de la liga Oeste. El pitcher Leon Chagnon será enviado al Wichita bajo opción como parte de la transacción. Wood que tiene una brillante hoja de servicios en las Menores, se presentará al Pittsburgh el viernes próximo.

Ecuatorial "Tritwist"
Ultimas creaciones.
Almacén de Paños
Sobrinos de Nazábal
Muralla 70.

Whichone Ganó Ayer en Saratoga sin Gran Susto

El famoso ejemplar de Harry P. Whitney está listo para su carrera contra Gallant Fox

POR ORLO ROBERTSON,
Cronista deportivo de la A. P.

NUEVA YORK, agosto 12. AP.—Whichone de Harry Payne Whitney, dió de nuevo claras pruebas de su capacidad para encontrarse con Gallant Fox el sábado en el Travers al ganar esta tarde los Millers Stakes en Saratoga.

Contra lo que generalmente se esperaba, solo dos pur sangs de tres años se opusieron al veloz hijo de Chicle en la milla y uno y medio furlongs. Goneaway y Spinach, entrada de William Ziegler, Jr.

El field original eran siete caballos; pero la presencia del as de Whitney ahuyentó a los trainers, quienes no sintieron deseos de enviar a los ejemplares a su cargo al poste de partida con tan escasas probabilidades de ganar el premio de $4,475.

Como resultado del reducido field y de las dos brillantes demostraciones hechas por Whichone la semana pasada, se le cotizó al precio prohibitivo de 1 contra 12 sin que nadie tomase ese logro.

Haciendo Spinach el tren, la primera media milla se cubrió en 47 3/5 segundos. Al llegar al recodo lejano Sonny Workman aflojó un poco las riendas yendo ya Whichone a vanguardia inmóvil en la silla el jockey. Cruzando el poste de la milla en 1.37 3/5 el brillante potro completó la distancia en 1.56 2/5 derrotando a Goneaway por cuerpo y medio, siendo tercero Spinach.

Annapolis, de cuatro años, hijo de Man O-War, se portó como su famoso progenitor al ganar la Eastgate Purse en Hawthborne. Golden Prince de A. Barstlein entró en segundo lugar y en tercero Amyvale del French Lick Springs Stable. Esta es la segunda victoria sucesiva de Annapolis en las dos salidas que ha hecho en la pista de Chicago.

Después de galopar rezagoado en último puesto hasta el cuarto de milla el hijo del supercaballo del siglo, fué poco a poco acercándose a los que iban en punta y se apareció con Golden Prince en la recta, avanzando luego para ganar por dos cuerpos y medio, corriendo la milla y 1-16 en 1.45 1/5 y pagando $3.60 en la mutua.

NO DEJAN PELEAR A MCLARNIN CON EL CAMPEON SINGER

NUEVA YORK, agosto 12. AP.—La Comisión Atlética del Estado de New York rehusó hoy su aprobación al match entre Al Singer, campeón de peso ligero, y Jimmy McLarnin, principal contendiente al campeonato de peso welter, como consecuencia de la regla que prohibe al campeón de una clase el competir en otra.

Frank Bruen, gerente general del Madison Square Garden, explicó a la comisión que no existían grandes esperanzas de concertar un encuentro entre Singer y Jack Kid Berg por el campeonato este próximo septiembre debido a las exigencias pecuniarias de ambos. Es posible que se arregle un match entre Singer y Tony Canzoneri.

MURIO UN FANATICO AL TRIUNFAR LOS CUBS VS LOS ROBINS

CHICAGO, agosto 12. AP.—Harry Pumpian, vendedor de un almacén al por menor de Chicago, falleció de un ataque cardíaco en uno de los tendidos del jardín de la derecha en Wrigley Field al terminar el emocionante juego de once innings entre los Robins y los Cubs.

Los espectadores sentados cerca de Puppian manifestaron que éste permaneció en pie la mayor parte del juego y se desplomó al suelo cuando English cruzó el plate con la carrera ganadora. El doctor James Davis, médico del Chicago, diagnosticó que la muerte ocurrió por la emoción causada por el fin del encuentro.

EN LAS GRANDES LIGAS

RESULTADO DE LOS JUEGOS CELEBRADOS AYER

LIGA NACIONAL

Chicago 3; Brooklyn 2.
Pittsburgh 8; Fila 7; primer juego.
Pittsburgh 8; Fila 3; segundo juego.
San Luis 4; Boston 2.

LIGA AMERICANA

New York 6; Detroit 5.
Boston 5; San Luis 4.
Washington 5; Chicago 4.
Fila 9; Cleveland 1; primer juego.
Fila 7; Cleveland 0; segundo juego.

ESTADO DE LOS CLUBS

	Cgo	Bro	N.Y.	S.L.	Pitt	Bos	Cin	Fila	Gan	Ave
Cgo.	—	12	6	9	8	14	6	11	66	604
Bro.	4	—	10	11	11	10	9	11	66	589
N.Y.	9	6	—	7	13	7	7	12	61	565
S.L.	9	8	7	—	4	10	13	7	58	523
Pitt.	7	4	6	12	—	7	8	9	53	421
Bos.	4	6	7	5	8	—	9	11	50	438
Cinci	9	4	6	3	4	8	—	12	46	433
Fila.	2	6	5	5	7	5	7	—	37	336
Pdos.	44	46	47	52	55	61	59	73	437	

	Fila	Was	N.Y.	Clev	Det	Cgo	S.L.	Bos	Gan	Ave.
Fila.	—	9	9	12	11	13	13	12	79	675
Was.	8	—	11	11	10	9	6	13	68	602
N.Y.	8	3	—	9	10	10	14	14	68	591
Clev.	6	8	6	—	11	7	10	10	58	500
Det.	5	5	5	14	—	9	6	12	56	487
Cgo.	5	8	5	2	6	—	14	5	45	398
S. L.	3	9	5	5	5	10	—	8	45	391
Bos.	3	3	6	5	6	10	7	—	40	351
Pdos.	38	45	47	58	59	68	70	74	459	

JUEGOS ANUNCIADOS PARA HOY

LIGA NACIONAL

Boston en San Luis.
Brooklyn en Chicago.
New York en Cincinnati.
Filadelfia en Pittsburgh.

LIGA AMERICANA

Chicago en Washington.
San Luis en Boston.
Cleveland en Filadelfia.
Detroit en New York.

M.E.C.D. 2016

BABE RUTH TIENE YA 43 JONRONES

El Juego Brillante del A. de Cuba es Responsable del Exito del Campeonato Amateur de Baseball

Cuando todo parecía indicar que la caída del Vedado, del Teléfonos y del Víbora echaría a perder la season, los Tigres dieron vida a la contienda con sus performances.—Comentarios

(Por PEDRO GALIANA)

Antes de iniciarse la temporada de base ball amateur de la Liga Nacional, el que estas líneas escribe lanzó unos pronósticos más o menos reservados en los que daba al club Atlético de Cuba para finalizar en el último lugar del campeonato.

La selección no era para asombrarse. Nadie esperaba nada notable de la troupe anaranjada este año. Sus directores habían agregado nuevas caras al line up en su afán de dar vida a la novena, pero el pitching staff parecía en la misma situación de 1929, cuando resultó incapaz de ganar seis games en la season.

El desastroso final de esa temporada de 1929, en la que tuvieron que retirarse por falta de material, y el convencimiento de que en las filas amateurs es muy difícil la reconstrucción de una novena en un año, nos hizo pensar que los Tigres pese al esfuerzo de sus directores, no sería este año más que una comparsa en la procesión, y por este motivo los dimos para finalizar en el sótano.

PESIMO PRONOSTICO

Parecee, sin embargo, que escogimos un año zurdo para lanzar nuestro pronóstico. Los dos teams que dimos para batallar por el pennant, —el Teléfonos y el Vedado Tennis—han registrado una desastrosa temporada y lejos de actuar en la forma en que esperábamos, han ido de mal en peor, haciendo actualmente muy problemático que finalicen en primera división. El Vedado, sobre todo, hace rato que está cantando las «diez de últimas» que diría un jugador.

Débil hiting y pobre pitching por parte de Manolo Dominguez, que fué la sensación de la season de 1929, ha sido causante de la caída de los Telefonistas, y pobrísimo pitching y mediocre fielding en el outfield ha motivado la de los Marqueses, que recibieron el domingo el último golpe de gracia a sus aspiraciones.

El Víbora Tennis, que dimos para el tercer lugar teniendo en cuenta el hitting que traían de la Liga Inter social y el magnífico staff de lanzadores que contaban, inició con pie equivocado la contienda y no fué hasta los postrimerías de la primera vuelta que logró ganar su primer juego; por último, el Loma Tennis, que debió haber hecho un magnífico papel de haber seguido sus performances de 1929, jugó mediocremente desde que se alzaron las cortinas para resultar un contendiente de poco peligro en esta segunda vuelta del championship.

Todo esto dejó a los Caribes de la Universidad, que dimos para el cuarto puesto, en posición de colocarse al frente de la procesión y al Atlético, que dimos para el sótano, para aprovechar los contratiempos de sus adversarios y colocarse a un paso del pendón, trabajando eficientemente en los pinches y recibiendo una dirección que, sin valer un millón de pesos, ni cosa que se le parezca, ha sido lo suficientemente hábil para burlarse de los demás competidores.

Ahora tenemos a la Universidad y al Atlético como contendientes lógicos al pennant, y aunque en la lucha que ambos tienen entablada todo parece indicar que los Universitarios han de llevar la mejor parte, es lo cierto, que los Tigres seguirán luchando hasta el último momento y resultarán «niños de cuidado» hasta que esté decido el championship.

El Teléfonos está todavía en el segundo lugar del campeonato, con medio juego de ventaja sobre los muchachos que comanda el «Board of strategy», encabezado por Unanue, pero nadie puede negarnos que los players de Diviñó dependen exclusivamente del brazo de Picazo,—que puede tener cualquier día malo en lo que resta de la season, — en tanto que el Atlético tiene su conjunto en admirables condiciones, listo para superar al Teléfonos en los últimos furiones del handicap.

MUCHA PIMIENTA

Para vencer al Teléfonos en la lucha que ambos han entablado y al propio tiempo para dar que hacer a los Caribes, los muchachos del Atlético de Cuba cuentan con un pote de pimienta tan completo como el de los Robins de Brooklyn, pues al igual que los players de Robinson han dado la sorpresa del año en el base ball, después de no haber sido dejados de la mano por los expertos.

El Brooklyn en la Liga Nacional, los Senadores de Washington en la Liga Americana y el Atlético de Cuba en la Liga Nacional de Amateurs, son los tres caballos negros que pueden sacarse de la temporada de base ball de 1930. Ninguno de los tres recibió buena cotización en los valores cuando se iniciaron las hostilidades en Abril y Mayo, y ahora los tres aparecen colocados en magnífica posición en sus respectivos circuitos, como indicando que, aun vencidos al final de la season, tendrán que ser presentados por todos los peritos como los únicos que han dado vida a la justa de este año.

DE TODO UN POCO

El Atlético de Cuba, motivo de estas líneas, ha realizado una labor meritoria en la presente season y nosotros que en eso de reconocer nuestros errores y el éxito de los demás no permitimos que se nos aventaje, somos los primeros en quitarnos modestamente el sombrero ante ellos, dándoles entero crédito por haber inyectado con grandes dósis de pimienta la temporada de 1930, que por debilidad inesperada del Teléfonos, Vedado y Víbora Tennis, y por el fracaso del Loma, parecía destinada a pasar a los libros de records como una de las más pobres de la Liga Nacional.

Mucha pimienta, un deseo grande de triunfar, pitching maravilloso por parte de ese nuevo David que se llama Benitín Gómez, buen fielding en los momentos de apuro, hitting estupendo y oportuno y sobre todo, una dirección aceptabilísima en la que han puesto su granito de arena Unanue, Rafael García, Parraguita, Pumariega y Orgazon, componentes han sido las causas principales en del «Board of strategy» anaranjado, que ha descansado el alza de los valores atléticos, que si nos dejamos llevar por las simpatías que nos producen y por el bien que ello significa para los deportes patrios, merecen repetirse frecuentemente con el aplauso sincero de todos los aficionados y una suerte mejor en venideras campañas del sport.

John McGraw no se ha Dado por Vencido Todavía

Niega haber concedido el pendón a los Robins o al Chicago y asegura que dará batalla

Negando una información publicada en un diario de Chicago, en la cual se aseguraba que su viaje por las menores significaba que había daño por perdida su esperanza de capturar este año el pendon de la Liga Nacional, John McGraw, manager de los Cigantes, ha escrito lo siguiente:

"Es incierto que me haya dado por vencido y mucho menos que conceda el campeonato del mundo a los Atléticos de Connie Mack. El individuo que me entrevistó en Mont real no comprendió lo que le dije. Yo creo que los Atléticos tienen prácticamente asegurado el pendón de la Liga Americana, pero de eso a que sean seguros triunfadores en la mundial hay un gran trecho. Es más, yo creo sinceramente que cualquiera de los tres teams que están discutiendo el pendón en la Nacional, — Robins, Clubs y Gigantes, — serán capaces de ofrecer fuerte batalla a los Atléticos, obligándoles a jugar mucho, si desean repetir la hazaña de 1929".

"En lo que se refiere a nuestro team, puedo decir que la noticia de que nos consideramos perdidos la considero altamente ridícula. Ninguno de mis players se ha dado por vencido todavía y yo, desde luego, mucho menos todavía. Los Gigantes ocupamos actualmente una ventajosa posición y si nuestros pitchers continúan actuando en la forma que lo están haciendo ahora, podemos triunfar al final. Una racha de victorias que tengamos será suficiente para colocarnos en el primer lugar, y entonces, habrá que contar con nostros para decidir el pennant".

"Si Robins y Cubs dividen honores en la serie que están jugando actualmente, los Gigantes se verán favorecidos y entonces, al enfrentarnos con los Cubs, tendremos en nuestras manos una magnífica oportunidad para nivelar nuestra situación y colocarnos otra vez en posición de ganar el pennant.

"Lo único que ha mantenido a los Giants lejos del primer lugar ha sido su pitching inconsciente, y por fin, creo que Fitzsimmons, Walker, Hubbell y Mitchell están pitcheando la pelota necesaria para triunfar. Nuestras probabilidades son hermosas y si los Robins o los Cubs fallan, hemos de ganar".

"Desde el plano en que me encuentro colocado creo ver un final espectacular en la Liga Nacional. Los Robins están favorecidos por el schedule y por la suerte que les ha acompañado todo el año. Robinson ha dirigido bien, pero ha tenido la suerte de que cuando sus pitchers regulares se han caído, los suplentes lo han hecho divinamente, y aparte de eso, sus hitters han sostenido un paso brutal durante toda la season"

Ese Hellis Thurston, ha sido una revelación. Ha pitcheado con tanta brillantez como cuando jugó en la Liga Americana, y ayudado por su vieja experiencia ha ganado muchos juegos que han resultado de importancia para los Robins. Luque, Phelps y Clark han hecho también verdaderas maravillas y Vance, aunque no tan consistente como otros años, ha ganado siempre que su club ha necesitado las victorias.

Yo espero una fuerte batalla entre Robins, Cubs y Gigantes hasta el final, y créame, si mis pitchers se mantienen en la forma que han demostrado en estos últimos días, estaremos en disposición de ganar el championship. El que diga que los Gigantes se han dado por vencidos no hace más que ponerse en el ridículo.

En la Liga Americana la cosa es diferente. Los Atléticos han conseguido ya una ventaja considerable y no parecen en posición para perderla. Los Yankees y el Washington, que podrían causarles daño no trabajan consistentemente, y esto hará posible que Connie Mack vaya a su segunda serie consecutiva sin mucha dificultad".

El Bate de Ruth Decidió el Game Para los Yankis

Su home run 43 de la season empujó dos carreras y su single envió la decisiva a home

NEW YORP, Agosto 12.— (AP). George Herman Ruth desempeñó esta tarde con extraordinario éxito el role de héroe en el desafío celebrado por los New York Yankis con los Tigres de Bucky Harris y eso proporcionó a los boys de Shawkey la oportunidad de apuntarse el primer juego de la serie que se inició hoy en el Stadium de la calle 44. El score final del juego fué de 6 a 5.

En el tercer inning, el Babe encontró a Reese en las bases y conectó su 43 th home run de la temporada para completar un rally de cuatro carreras que registraron los Yankis en esa entrada. Después no pudo hacer gran cosa por que le dieron varias bases por bolas, pero en el noveno encontró la oportunidad de trabajar nuevamente con éxito y disparó el single que empujó a Combs con la carrera de la victoria. Dos hombres habían sido outs y dos strikes habían sido contados al Babe cuando su batazo cruzó como una bala por encima de la cabeza de Poenig. El home run colocó a Ruth a ocho juegos y 19 días de ventaja sobre su record de 1927.

Ninguno de los dos pitchers que empezaron el juego lo terminaron. Eddie Wells fué sustituído en le noveno inning después que Gehringer empató el game a cinco carreras con un home run y Hoyt salió para darle paso a un bateador emergente. Wyatt cargó con la derrota.

El score fué:

DETROIT

	V.	C.	H.	O.	A.	E.
Funk, cf	5	0	1	4	0	0
Koenig, ss	4	1	1	3	2	0
Gehringer, 2b	5	2	3	2	3	0
Alexander, 1b	5	0	3	9	2	1
McManus, 3b	3	1	1	1	1	0
Stone, lf	4	1	2	0	0	0
Easterling, rf	5	0	2	0	0	0
Hayworth, c	4	0	0	4	0	0
Hoyt, p	3	0	1	1	2	0
Akers, 3b	1	0	0	1	0	0
Uhle, x	1	0	0	0	0	0
Wyatt, p	0	0	0	0	1	0
Totales	40	5	14	26	11	1

z—Bateó por Hoyt en el 7o.

Nota.—Solo aparecen 26 outs porque con dos outs se hizo la carrera decisiva.

NEW YORK

	V.	C.	H.	O.	A.	E.
Combs, lf	4	2	2	1	0	0
Reese, 2b	4	1	3	1	2	0
Ruth, rf	3	1	2	2	0	0
Lazzeri, 3b	4	0	0	0	1	0
Gehrig, 1b	4	1	2	5	2	0
Rice, cf	4	0	0	3	0	0
Lary, ss	4	0	0	3	0	
Bengouh, c	3	0	0	9	0	0
Wells, p	3	0	0	2	2	0
Johnson, p	1	0	0	0	0	0
Cooke, z	1	0	0	0	0	0
Totales	34	6	10	27	8	0

z—Bateó por Bengough en el 9o.

Tigres	001 002 101	—5
Yankees	004 100 001	—6

Carreras empujadas: Alexander (2); Combs; Reese; Ruth (2); Hoyt; Funk; Gehringer.

Home runs: Ruth; Gehringer.

Three base hits: Combs; Reese; Lary.

Two base hits: Alexander; Gehrig; Gehringer; Reese.

Sacrifice hits: Ruth; Lary.

Double plays: Koenig, sin asistencia.

Struck outs: Wells 4; Wyatt 2; Johnson 1.

Bases por bolas: Wells 2; Hoyt 5.

Hits: a Hoyt 7 en 7 innings; a Wells 13 en 8.

Pitcher ganador: Johnson.

Pitcher derrotado: Wyatt.

Los 6 Famosos

	J.	V.	C.	H.	Ave.
Terry, Giants	108	442	105	181	410
Herman, Robins	111	449	109	181	403
Klein, Phillies	110	458	116	184	402
Gehrig, Yankees	115	429	111	166	387
Simmons, Ath.	102	403	116	154	382
Ruth, Yankees	108	379	129	238	364

SORPRENDENTE

El Sr. Eustasio A. Collazo residente en la Batería de Santa Clara en el Vedado dice:

Estando padeciendo largo tiempo del estómago y habiendo tomado su "PEPSINA Y RUIBARBO BOSQUE", por haberme sido recomendada por un amigo, me encuentro en la actualidad completamente curado.

Dirijo a Vd. la presente, para que si desea la dé publicidad como una prueba más al público de lo que es para el estómago su "PEPSINA Y RUIBARBO BOSQUE".

Los Indios no Pudieron Vencer a los Mack Men

La troupe del viejo McGillicudy salió airosa en dos juegos, aumentando su ventaja en la L. A.

FILADELFIA, Agosto 12.—(AP).—Robert Moses Grove y Billy Shores donaron fácilmente a los Indios de Cleveland en el doble header celebrado hoy en Shibe Park, y como consecuencia, la troupe de Connie Mack llevó dos nuevos éxitos a su record de 1930, que le permiten aumentar su ventaja sobre los Senadores de Washington.

En el primer game Grove obtuvo su 19th triunfo de la temporada al ganar con score de 9 por 1 y Shores logró su décimo éxito en el segundo con anotación de 7 por 0.

Al Simmons dirigió el ataque en el primer match con un home run y dos singles y Dykes se encargó de hacer los destrozos en el segundo con un tubey con tres en bases y un triple.

Los scores:

PRIMER JUEGO

CLEVELAND

	V.	C.	H.	O.	A.	E.
Montague, ss	4	0	1	0	1	0
Porter, rf	4	0	1	3	1	0
Averill, cf	4	0	0	2	1	0
Morgan, 1b	3	0	0	7	1	0
Hodapp, 2b	4	1	2	4	3	0
Seeds, lf	4	0	1	4	0	0
J. Sewell, 3b	4	0	1	0	5	0
L. Sewell, c	2	0	0	3	2	1
Shoffner, p	1	0	0	1	0	0
Bean, p	1	0	0	0	1	0
Totales	31	1	6	24	15	1

FILADELFIA

	V.	C.	H.	O.	A.	E.
Bishop, 2b	4	0	0	1	0	0
Williams, 2b	1	0	0	0	0	0
Haas, cf	4	1	0	2	0	0
Cochrane, c	5	1	3	8	0	0
Simmons, lf	3	3	3	1	0	0
Foxx, 1b	2	0	1	9	0	0
Miller, rf	4	2	1	5	0	0
Dykes, 3b	3	2	1	1	1	0
Boley, ss	3	0	2	0	4	1
Grove, p	4	0	0	0	2	0
Totales	39	9	11	27	7	1

Anotación por entradas

Cleveland	010 000 000—1
Filadelfia	030 030 30x—9

Sumario

Carreras empujadas: Seeds; Miller 2; Boley 2; Grove; Simmons.

Two base hits: Hodapp; Porter; Cochrane; Montague.

Home run: Simmons.

Sacrifices: L. Sewell; Shoffner; Morgan.

Quedados en bases: Cleveland 6; Filadelfia 8.

Bases por bolas: de Shoffner 7; de Bean 1.

Struck outs: por Bean 2; por Grove 6.

Hits: a Shoffner 9 en 6 innings; a Bean 2 en 2 innings.

Wild pitch: Shoffner.

Pitcher derrotado: Shoffner.

Umpires: Hildebrand; Ormsby y Guthrie.

Tiempo: 1 hora 38 minutos.

SEGUNDO JUEGO

CLEVELAND

	V.	C.	H.	O.	A.	E.
Montague, ss	5	0	3	1	4	0
Porter, rf	2	0	0	3	0	0
Averill, cf	3	0	0	2	0	0
Morgan, 1b	3	0	0	13	0	0
Hodapp, 2b	4	0	0	2	4	0
Jamieson, lf	3	0	0	0	0	0
J. Sewell, 3b	4	0	2	0	0	0
Myatt, c	4	0	0	3	2	0
Brown, p	3	0	3	0	2	0
Gardner, x	0	0	0	0	0	0
Totales	31	0	8	24	12	0

x—Corrió por Brown en el 9o.

FILADELFIA

	V.	C.	H.	O.	A.	E.
Bishop, 2b	4	2	2	3	3	0
Haas, cf	2	0	1	5	1	0
Cochrane, c	3	0	1	3	0	0
Simmons, lf	4	1	1	1	0	0
Foxx, 1b	3	3	2	8	1	0
Miller, rf	3	1	0	2	0	0
Dykes, 3b	4	0	1	2	1	0
Boley, ss	4	0	1	4	4	0
Shores, p	4	0	0	0	2	0
Totales	31	7	9	21	12	0

Anotación por entradas

Cleveland	000 000 000—0
Filadelfia	100 301 11x—7

Carreras empujadas: Dykes 3; Boley 2; Cochrane.

Two base hits: Montague; Foxx 2; Dykeks; Bishop.

Sacrifices: Haas 2; Cochrane; Porter.

Double plays: Bishop, Boley a Foxx; Bishop a Boley.

Quedados en bases: Cleveland 10; Filadelfia 5.

Bases por bolas: por Brown 2; por Shores 5.

Struck outs: por Brown 2; por Shores 3.

El Washington le Ganó al Chicago

El score fué de 5x4 y el match resultó el más rápido de la season

WASHINGTON Agosto 12.—(AP) Los Senadores derrotaron a los Medias Blancas hoy 5 a 4 en el primer juego de la serie, uno de los que más rápidamente, se han jugado en la temporada.

Duró justo una hora y veinte y dos minutos, a pesar de haber pegado los del Chicago once hits y los del Washington trece. No hubo más que una base por bolas, dada por Ted Lyons. Manush bateó dos tubeyes y Kerr y Cissell dispararon un triple cada uno.

Anotación por entradas, carreras, hits y errores:

		C.	H.	E.
Chicago	011 000 011	—4	11	0
Washington	004 000 01x	—5	13	0

Baterías: Lyons y Tate por el Chicago; Brown y Spencer por el Washington.

UNA SOLA PRUEBA GRATIS

¡¡ ASMÁTICOS !!

LOFAOL

Sólo una muestra a cada persona mediante la presentación de este periódico, en la Droguería Sarrá, mañana.

MILAGROS DEPORTIVOS

De milagro deportivo podemos calificar la hazaña realizada por el player Denninson, del Bowens Club, quien burlándose de un pitcher enemigo logró ganar un juego y el campeonato para su club. La cosa se desarrolló en esta forma: Al ir al bate en el último inning de un double header, cuya decisión señalaría el triunfador del campeonato de la Liga de Omaha, Denninson, que era derecho para batear, se colocó a la zurda, de espaldas al home plate, para burlarse del pitcher contrario. Este protestóante el umpire; pero el Sirique de ese encuentro le hizo ver que el bateador podía colocarse en cualquier forma, siempre que tuviese sus pies dentro del cajón del bateador. El pitcher, malhumorado por la burla de su contrario, quiso pasarle entonces los tres strikes seguidos para ponchario; pero la suerte quiso que sus lanzamientos fuesen todos wilds, con el resultado de que dió la base por bolas. Como las bases estaban llenas, ese boleto produjo una carrera forzada y dió el campeonato al Bowens.—(Milagro Deportivo, por Bob Edgren).

Se Habla ya de que los Atléticos Sean Desbaratados

Algunos peritos del baseball han escrito sobre el asunto pidiendo a Mack que deshaga su team

En 1926, 27 y 28 cuando los New York Yankis ganaban pennants con extraordinaria facilidad, casi todos los redactores deportivos de los diarios americanos, los apostadores, y los fanáticos en gran cantidad, aseguraron que par aconveniencia del baseball era necesario que el Coronel Ruppert desbaratase su novena, dando así un chance a los otros teams para que pudieran discutir y aspirar al campeonato de la Liga Americana.

El único que no protestó fué Connie Mack. El viejo McGillicudy no quiso seguir las aguas de la protesta en esos momentos y en vez de perder su tiempo en pateciones tontas e inadmisibles, trató de reorganizar y reorganizó su novena, convirtiéndola en un conjunto championable.

Como no hay nada eterno en este mundo, el poder de los Yankis fué a tierra. Y Connie Mack que se había preparado para conquistar el trono tan pronto flaqueasen, se hizo cargo del primer lugar, muy bien ayudado por Cochrane, Foxx y Simmons, los tres mosqueteros del baseball y por Grove, Walberg y Earnshaw. Ahora tenemos a los Elefantes Blancos como liders indiscutibles de la Liga y nuevamente se está sintiendo el llanto de los eternos 'Ramón Marías' protestando de la superioridad manifiesta de sus players. Se habla de que la novena sea desbaratada y se asegura ya que muy pronto una reunión de magnates pedirá a Mack que deshaga su famoso par de trío, bien el de Foxx-Cochrane y Simmons o bien el de Grove-Walberg y Earnshaw.

El lamento es tonto, y aunque los Atléticos ganen nuevamente con facilidad el pendon de la Liga Americana, resulta inocente esperar que Connie desbarate su máquina, pues aparte de ese conjunto es el fruto de muchos años de trabajo, es evidente que todos los clubs tienen en sus manos la oportunidad de construir equipos parecidos.

Nada pues, puede esperarse de los Atléticos en ese sentido. El team seguirá trabajando con las mismas piezas de ahora y seguirá triunfando con facilidad en tanto sus contrarios no hagan nada de provecho para impedir sus victorias. Connie Mack ha dicho que esta vez no lo convencerán como en 1914. Y ha asegurado después que ganará tantos pennanats y tantas series mendiales como le sea posible. Esto quiere decir, en buen romance que el team de 1929 y 30 quedará intacto para 1931 y que solo un conjunto mejor preparado podrá arrebatarles la supremacía que alcanzaron en la season de 1929.

Los Yankees están tratando de reorganizarse para recuperar la supremacía el año que viene y los Senadores, ayudados por el impuso de este año, trabajarán en 1931 con más velocidad, deseosos de volver al lime-ligth del baseball como ocurrió en las campañas de 1924 y 25.

El Chicago White Sox que dispone del dinero de Charles Comiskey, los Browns de St. Louis, que cuentan con la bolsa de Phill Ball y los Tigres de Detroit que cuenta con el dinero de los más famosos magnates de automóviles de Detroit, son los llamados a gastarse el dinero para construir equipos formidables

Un Single de Reeves Decidió

El joven infielder conectó su batazo con las bases llenas en el noveno

BOSTON, Agosto 12.—(AP).—El single de Bob Reeves con las bases llenas y dos outs en el noveno inning del juego de hoy produjo la carrera que se lo dió al Boston Red Sox con score de 9 a 4, siendo el primero de la serie con el San Luis.

Gaston dió siete escones a los Carmelitas, pero en el octavo le hicieron tres carreras y en el noveno lograron anotarle la del empate.

Anotación por entradas, carreras, hits y errores:

		C.	H.	E.
San Luis	000 000 031	—4	9	2
Boston	010 001 201	—5	12	2

Baterías: Kimsey, Holshauser y Ferrell por el San Luis; Gaston, Linsenbee y Berry por el Boston.

Bn .0s etaoin sardlu cm vbgkqjbk

EL MIRAMAR GARDEN SE PREPARA PARA EL DOMINGO UN GRAN MENU

Dos éxitos sucesivos han colofonado a las dos funciones primeras del Campeonato Semiprofesional que se viene celebrando en Miramar Garden, con el beneplácito de la afición que acude semanalmente al bello Stadium de Prado y San Lázaro, sabedor de que allí se llevan a cabo las mejores peleas semiprofesionales de Cuba. Como quiera que los Promotores de aquel lugar se han prometido a los fanáticos ofrecerles cada semana un mejor programa, el que están combinando para el domingo 17 será sin duda alguna el más completo e interesante del año; para ese día se ha concertado una pelea que hace muchos meses está en el ambiente: José Gandon, el sensacional Mudito de Casa Blanca, y Félix Sánchez, el popular Cacharro de Guanabacoa.

Esta pelea no se ha llevado a efecto más antes, por que al decir de los partidarios del Mudito, Félix Sánchez le temía a su ídolo, pero el bravo muchacho de Guanabacoa, Campeón lightweight de esta Villa, quiere demostrar de modo palpable, que el jamás le ha temido a ningún peleador de su peso y está dispuesto a firmar el combate, no solo para borrar esas sospechas si que también, para tener la gloria de ser el primer vencedor del invicto muchacho de Casa Blanca.

JOAQUIN JORGE VS. SANTOS O'FARRILL

Una pelea que vale por si sola lo que un Star Bout, es la que ocupa el turno semifinal, donde reaparecerá el más fiero featherweight semiprofesional, Joaquin Jorge, enfrentándose con Santos O'Farrill, el científico peleador de Mr. Fowler, en un combate eliminatorio por la división pluma. Para los fanáticos de Miramar Garden, no hay necesidad de hablar de estos peleadores ambos son bien conocidos y están reputados como los mejores de la actual contienda; así es que, el combate q eureseñamos será recordado por ellos como la pelea más emotiva y fiera del año.

GILBERTO FERNANDEZ VS. VALENTIN PEDROSO

Y como si fuera poco el programa combinado, en la tercera pelea volverá por sus fueros de invicto, el científico bantanweight de la Ciénega, Gilberto Fernández, frente a Valentin Pedroso, el agresivo zurdito de Cotilla, ídolo de los Pinos. También se enfrentarán en la segunda pelea Amador García orgullo del Club Cultural, que tantos ganadores ha presentado en el actual Campeonato y Antonio Méndez, el bantanweight del Club San Carlos.

Adquieren los Boston Red Sox un Util Short

El muchacho ha sido la sensación de la temporada en la Asociación Americana

En los últimos box scores del Boston Americano hemos visto el nombre de un muchacho llamado Harold Warstler, por quien se ha pagado una buena cantidad en efectivo y cinco jugadores de aceptable categoría al club Indianapolis de la Asociación Americana. Según los peritos, el muchacho ha debutado con muy buena pata y está desarrollando un trabajo efectivo con los Red Sox. El otro día bateó de cinco cinco y con sus batazos ayudó a la derrota de los Indios de Cleveland.

Esta brillante performance al bate, a más de la que realiza al campo, que resulta también de extraordinaria habilidad, ha despertado el interés de los críticos americanos y les ha hecho escribir largos artículos sobre él. Sam Murphy, el Old Scout del New York Sun dijo muchas cosas interesantes el otro día, y terminó su artículo asegurando que Harold, aunque novato en las cuestiones del Big Show, tenía calibre suficiente para llegar a ser el mejor torpedero de la Liga Americana.

Según los informes que se tienen de él, Wartstler ha sido el player más útil de la Ass. Americana esta temporada. Es muy chiquito de tamaño. Tanto, que Connie Mack desistió de comprarlo ante el temor de que muchos rollings de bound grande se convirtiesen en hit cuando fuesen bateados por su territorio. Su fielding, sin embargo, es realmente maravilloso y su hitting, aunque no muy alto, tiene una oportunidad extraordinaria.

Warstler ha impresionado mucho a los 'writers' de Boston y eso quiere decir mucho si tenemos en cuenta que por las filas de los Red Sox han desfilado los mejores torpederos que recuerda la Liga Americana. Henie Wagner, actualmente manager del team, fué uno de ellos. Los otros son: Roger Peckinpaugh, Everett Scott; Dud Lee; Buddy Myer; Jack Rothrock y Hal Rhyne. Ultimamente han jugado Wanninger; Rigney, Rogell, Narlesky y Rhyne.

VUELVE AL NEW YORK

El catcher Arnodt Jorgens, el único player noruego del baseball organizado ha sido reclamado por los New York Yankees al club Jersey City, de la Liga Internacional. Jorgens se ha incorporado ya al team de Shawkey y será utilizado cada vez que los Yankis tengan que hacer frente a un pitcher zurdo, pues tiene rara habilidad para conectarle a los southpaws.

La estancia de Arnodt parece que será ahora permanente, pues ya ha ido dos veces a las menores bajo opción y si lo envían una vez más tendrá que ser definitivamente.

M.E.C.D. 2016

Tratemos de Algo

Será el próximo domingo un día de verdadero jaleo en remos y yachting. En aguas de la veterana sociedad náutica de Cuba, la que luce el glorioso pabellón rojo con cruz azul, se efectuará la importantísima regata de ocho remos en opción a la copa que dona dicha entidad y que lleva su nombre; Habana Yacht Club. En este trofeo tienen dos "patas" el Vedado Tennis y H. Y. C. y sólo falta una competencia para decidir quién ha de internar en sus vitrinas la copa, pues el que primero gane tres ha de ser el que se la apropie, de acuerdo con las estipulaciones del club donador del trofeo.

Los caribes, bajo la hábil dirección de Capi Campuzano, presentarán esta vez una tripulación de ocho remos que ha de dar la batalla a Marqueses y Ases del Músculo. Las noticias que me llegan del Castillito de la Chorrera, donde los estudiantes universitarios tienen su campamento, así lo hacen suponer. Por otra parte tenemos a los vedadistas concentrados en el enorme esfuerzo de preparar un ocho vencedor, en cuya labor el entusiasta "Guabela" Aixalá no pierde prenda. Y a los Ases, que se hallan invictos esta temporada, dispuestos a no cejar en el empeño de ganarse las dos copas que quedan por discutir y que corresponden a la categoría del peso completo.

A no ser que los caribes sorprendan con dos victorias consecutivas, lo que no deja de ser un tanto y un mucho difícil, los dos trofeos de ocho, copa Habana Yacht Club y copa General G. Machado quedarán eliminadas de futuras competencias. Una semana después de discutida la copa yatista se pondrá a discusión la del General Machado, por lo que las fechas de estas regatas serán 17 y 24 del presente mes de agosto.

En competencias veleras tendremos el próximo domingo la interesante y valiosa copa "Comodoro del Miramar Yacht Club". Instituída por el dinámico Secretario de Obras Públicas, Dr. Carlos Miguel de Céspedes, uno de los trofeos de más valor artístico e intrínseco que levanta y pone al rojo vivo el entusiasmo de los yachtmen. La simpática y aristocrática sociedad náutica que sienta sus hermosas tiendas al borde mismo de la histórica Caleta de la Leña, estará con ese motivo de gran fiesta el entrante domingo.

Es costumbre que el Miramar ofrezca, una vez terminada la regata, espléndido almuerzo a los yachtmen que han participado en el evento donde se discute su gran trofeo velero. También es de ritual que lo presida en persona su presidente, que lo es actualmente el famoso galeno Dr. Vicente Pardo Castelló, teniendo a su vera al Comodoro y demás altas personalidades de la náutica amateur. Y como el Miramar Yacht Club se encuentra en pleno auge, es de esperar que la fiesta resulte de lo más animada y brillante, pues al yantar se ha de agregar el baile, que es imprescindible en estos casos.

Bueno es que diga, al tratar como lo estoy haciendo de la distinguida sociedad de la Caleta de la Leña, que las reformas que en su beneficio ha cristalizado la actual Directiva son muchas, siguiendo las aguas de sus ilustres fundadores. Los courts de tennis están hechos con todas las medidas oficiales y de un acabado perfecto, no los hay mejores en toda la República. El alumbrado de los mismos, una incomparable explosión de luz, hace de la noche día en aquel bellísimo lugar donde nuestra gente bien encuentra el más sano y legítimo esparcimiento.

Los muelles o espigones de acero y cemento que avanzan hacia el mar agrandando y protegiendo la primitiva Caleta de la Leña, así como la blanquísima playa de arena que sirve a ésta de margen, son motivos de legítimo orgullo de los caleteros, pues ofrecen los baños de mar más selectos y mejor protegidos de todos, con amplias redes en su frente abierto que impiden la incursión de cualquier pez indeseable. Y si a esto agregamos que las corrientes del golfo afluyen "como un proyectil" a batir el amplio semicírculo de la Caleta, llevando de continuo nuevas aguas y nuevo frescor al bañista, completamos el colorido del lienzo.

Uno de los socios más entusiastas del Miramar, el ingeniero Luis Bay, a quien no tengo necesidad de presentar a mis lectores, pues es en extremo conocido por las innúmeras obras que lleva realizadas, por ser un exquisito intelectual en materia periodística, fundador y mantenedor de la bella revista "Arquitectura", de técnica profesional que honra a la república, y de la revista "Miramar Yacht Club", se ha superado a sí mismo en el nuevo dren de aguas pluviales de que ha dotado al club-house y del bello saliente que le acaba de hacer al mismo en su frente, en la entrada principal, para que las máquinas queden a cubierto en el momento de ser dejadas o tomadas por las personas que concurran al club.

Y si reformas en extremo beneficiosas ha sufrido en todos los órdenes la casa-palacio de los impepinables caleteros, no menos las ha tenido en el orden de los sports, contando con gran número de yates Star Class, botes motores fuera de borda (outboard), botes motores tipo crucero como los que mandó recientemente a la incomparable playa de Varadero y que tanta admiración y entusiasmo causaron, y los botes veleros, que también en gran número posee el club, para hacer nuevos y vigorosos elementos de regata en la náutica amateur. Para terminar diré que el Miramar Yacht Club cumple fielmente con su programa de engrandecimiento, tanto en lo constructivo, mejoras en la casa, más confort a los socios, como en lo social y en lo deportivo. ¡Atta boy, caleteros!

GUILLERMO PI

Aprenda La Mecánica Automotriz

Y ASEGURE SU PORVENIR!

El oficio de MECANICO AUTOMOVILISTA ofrece las mejores oportunidades porque hay gran demanda por verdaderos mecánicos a los que se pagan excelentes sueldos.

Aprenda En Su Propio Hogar

No importa que trabaje durante el día; con solo dedicar al estudio de nuestro curso media hora diaria, APRENDERA RAPIDA Y FACILMENTE —No necesita ni motor ni automóvil para practicar —ni requiere tener conocimientos de mecánica.

Su Mas Grande Oportunidad Para Independizarse

con el producto de las reparaciones que empesará a hacer inmediatamente que estudie las lecciones primeras de nuestro curso fácil.

Instrucción en castellano

Instrucción Sobre Autos, Camiones, Tractores y Aeroplanos

Aprenderá Ud. con pequeño esfuerzo a ser un MECANICO EXPERTO de los que ganan los mejores sueldos. Pida detalles y el hermoso libro GRATIS, profusamente ilustrado, conteniendo información sobre el sistema de enseñanza de esta Institución seria, establecida hace 25 años.

Gratis Este Libro Ilustrado

Este libro le indicará la manera de obtener completo éxito en un oficio interesante y remunerativo.

Escuela Nacional de Automotores

Los Angeles, California, E. U. A.

Este libro GRATIS contiene el SECRETO DE SU BUEN EXITO. Mande por él HOY MISMO!

CORTE AQUÍ EL CUPON Y ENVIELO

ESCUELA NACIONAL DE AUTOMOTORES
4006 So. Figueroa, Depto. No. 618-A.
Los Angeles, Calif., E. U. de A.

Sírvanse enviarme grátis y sin obligación alguna de mi parte, su catálogo ilustrado conteniendo información del CURSO PRACTICO DE MECANICA AUTOMOTRIZ POR CORRESPONDENCIA EN ESPANOL.

Nombre .....
Dirección .....
Ciudad ..... Estado o Provincia .....

ESTA NOCHE HABRA BOXEO EN ARENA POLAR

GANARON EL ESTELAR DEL JAI ALAI LOS PELOTARIS UGALDE Y PACO

Ochoa y Mateo llegaron a 26.—Con un buen empate en 10, ganaron el prólogo Román y Salazar.—El tercero ganaron Millán y Lizárraga.—Hoy: la función de moda en el Jai-Alai

Martes y todos los fanáticos fueron llegando a Concordia y a Lucena, con el mismo deseo de ver jugar a la pelota como si no lo hubieran visto en jamás de los jamases. Tras los fanáticos fueron llegando las lindas fanáticas, prestigio, gracia y gloria de nuestros formidables torneos y mientras llegaban los últimos, por aquello de que los últimos serán los primeros, pues la sonora y criolla orquesta nos regaló el ánima con un danzón de los que ponen a uno a medio bailar sin saber que baila y que la gente que lo ve se sonríe por no reirse de uno.

Acabó el danzón; el himno; saludó, pasó y fuese y salieron los jóvenes peloteantes de la primera tanda del martes, los blancos, Morales y Escarza, contra los azules, Román y Salazar. La salida, bastnte arrogante, fué blanca; pero la contrasalida fué azul y algo dinamitera para un gran empate que aplaudimos en el tanto cuanto de diez. Y no van más. Caprichos de los dos azules, que jugando a la pelota como dos leones y haciéndola sonar como el cañonazo de las nueve, se adueñaron del cemento del honor, del tanteo, del peloteo y de los contrarios a los cuales trataron tan despiadadamente, que los dejaron en tanto que lo tuerce todo: en el catorce. Una hecatombe. Aplaudimos a los dos azules por la eficacia del tiroteo y el arrasamiento y desmantelamiento del campo contrario y a otra cosa que produzca más. Boletos a $.60.

Primera quiniela; Mateo. Boletos a $7.20.

Combinada; Mateo y Aristondo. Boletos a $24.00.

No cobramos y con la cara más larga que un policía de tráfico en motocicleta le entramos como buenos que somos al peloteo estelar que comenzaban a disputar los blancos, Ugalde y Paco, contra los azules, Ochoa y Mateo. Y en verdad que este partidito no tuvo nada de estelar y que resultó más malo que una liga vieja de vieja; pues jugando los dos blancos nada más que regularmente se lo llevaron sin pena ni gloria; sin un empate; sin un sobresalto y sin un salto mortal; nada todo tranquilidad de convento: los dos blancos siempre por delante y los azules siempre por detrás y así se liquidó el partido blanco, quedando los azules en el tanto veintisels; lo cual demuestra que los blancos nada hicieron de particular. Mediano Ugalde; mediano y malo Pacorum; mediano y malo Mateo y malo hasta lo pésimo un tal Ochoa; una estrella apagada, boletos a $3.40.

Segunda quiniela; Oscar. Boletos a $7.80.

Combinada: Oscar y Segundo. Boletos a $16.00.

Y salieron a disputar los treinta tantos finales de este martes con guasa y hasta con guasarapa, los blancos, Millán y Lizárraga, contra los azules, Aguiar y Trecet menor.

En la salida valiente y movida pelotearon una gran decena, que empataron varias veces; pero después todo el campo fué orégano para los dos blancos, que jugando mucha pelota lo llevaron por delante y así lo ganaron. Los dos azules, en una buena defensa de Trecet llegaron al tanto 26. Boletos a $5.60.

Hoy la elegante función de moda.

F. RIVERO.

PROGRAMA OFICIAL PARA LA FUNCION DE HOY, MIERCOLES 13 DE AGOSTO DE 1930

(A las 8 y cuarto p. m.)

PRIMER PARTIDO, a 25 tantos: Román y Lizárraga, blancos: contra Goyo y Arrondo, azules. A sacar ambos del cuadro 9 y medio.

PRIMERA QUINIELA, a 6 tantos: Salazar, Lizárraga, Paco, Mateo, Aristondo y Maguregui.

SEGUNDO PARTIDO a 30 tantos: Onaindia y Evenarro, blancos; contra Segundo y Eusebio, azules. A sacar ambos del cuadro nueve.

SEGUNDA QUINIELA, a 6 tantos: Oscar, Arana, Areitio, Taboada, Segundo y Onaindia.

TERCER PARTIDO, a 30 tantos: Uriona y Trecet menor, blancos; contra Aguiar y Llano, azules. A sacar ambos del cuadro 9 y medio.

SE EFECTUARA EL SABADO UN DUAL MEET DE NATACION EN LA Y. M. C. A.

En el programa participarán los mejores nadadores de la Universidad de los Jóvenes Cristianos.—Otros detalles

El próximo sábado tendremos nuevas competencias de natación en la Piscina de los Jóvenes Cristianos. Estas tendrán el carácter de dual meet y proporcionarán a los fanáticos la oportunidad de que vean en acción a los mejores nadadores de la Y. M. C. A. y de la Universidad.

En la tarde de ayer se reunieron en la Y. M. C. A. los delegados de los clubs Universidad, Y. M. C. A. y Náutico de Varadero y acordaron posponer las competencias inter-clubs seniors de natación para el sábado 23 en vez del 16 como primeramente se anunció. El plazo de las inscripciones quedará cerrado para los clubs el próximo lunes y para los atletas el siguiente. Después todos se reunirán nuevamente en las oficinas de la Comisión Atlética Universitaria y allí se ultimarán todos los preparativos relacionados con las competencias. Se nombrarán los jueces y se confeccionarán los heats eliminatorios.

Terminada la reunión, los delegados de la Universidad y de la Y. M. C. A. acordaron celebrar el próximo sábado un dual meet entre los nadadores de ambas entidades, dando comienzo la fiesta náutica a las nueve de la noche. Se ofrecerán justas de 40, 80, 160 y 320 yardas libre estilo, justas de 60 yardas de espalda y 60 yardas de relay medley. También habrá competencia de pecho de 100 yardas, relevo de 4x300 y diving.

El programa confeccionado es interesante y la Universidad tiene un chance grande de triunfar. Todo depende de que Titó Silverio demuestre en el «pool» la misma habilidad que registró en las últimas justas de Varadero, donde pudo haber ganado la competencia de 80 yardas si no se despista. Los dos equipos presentarán sus conjuntos bien balanceados y probablemente el éxito de la fiesta dependerá de lo que cada uno haga en el relevo.

Como quiera que existe el proyecto de celebrar en la Y. M. C. A.: las justas oficiales de la Unión Atlética de Amateurs, nos parece oportuno indicar aquí que tanto este dual meet del sábado, como las justas seniors del 23 tiene extraordinaria importancia para los nadadores que participen en ellas.

Los nadadores de la Guay celebrarán su eliminación mañana por la noche y la Universidad por la mañana.

POSIBLES CONTENDIENTES

Los probables contendientes del dual meet de natación entre la Guay y la Universidad son los siguientes:

40 YARDAS, LIBRE ESTILO

Universidad: «Tito» Silverio y M. Zapico; Y. M. C. A. J. Finlay y S. Glaxon.

160 YARDAS, LIBRE ESTILO

Universidad:: A. Aballí y L. Zapico; Y. M. C. A.: F. Espino y J. Finlay.

60 YARDAS, DE ESPALDA

Universidad. J. Villarnovo y B. Núñez; Y. M. C. A.: A eliminar entre: Baró, Mallo, Goldsmith, Barrios, Dovo, Aruso y Eagen.

80 YARDAS, LIBRE ESTILO

Universidad: G. Silverio y M. Zapico; Y. M. C. A.: S. Glaxon y J. Finlay

320 YARDAS, LIBRE ESTILO

Universidad: A. Aballí y L. Zapico; Y. M. C. A.: F. Espino y J. Valverde.

100 YARDAS, DE PECHO

Universidad. B. Núñez y M. Zapico; Y. M. C. A.: L. Hernández, a eliminar entre: Muñiz, De la Nuez, Menéndez, Arnao, Loyzaga y Fournier.

60 YARDAS MEDLEY

Universidad: M. Zapico y B. Núñez; Y. M. C. A.: A. Mallo, A. Menéndez y O. Arnao.

DIVING, TRAMPOLIN 1 Mt.

Universidad: R. V. Daussá y J. Roedlandts: Y. M. C. A.: J. P. Alderete y J. Castilio.

RELEVO DE 4 x 320

Universidad. G. Silverio, A. Aballí, M. Zapico y B. Núñez; Y. M. C. A.: F. Espino, J. Finlay, los otros 2 hombres a escoger entre los del equipo, de la Y. M. C. A.

HUBO EMPATE TRAGICO POR LA TARDE EN EL HABANA-MADRID

Vallejo Menor y Velasco triunfaron en el primero.—Pascau y José Luis dejaron a Guillermo y Azpeitia en 25.—Ganaron de calle el tercero, Salvador y Marquiegui.—Hoy: dos funciones

A la función del corrucante y elegante lunes sigue en este Frontón, dueño y señor de todos los espíritus fanáticos, el martes, que será todo lo saleta que ustedes digan; pero que siempre resulta animado, concurrido y bullicioso en su par de funciones. Las palmas florecen en todos los lugares.

Salieron los del primero de la tarde, los blancos José y Buendía, contra los azules Trujillo y Ochenique; los cuales, que peloteando con tanta pimienta como arrogancia nos volvieron locos en los empates de 1, 2, 3, 8, 11, 13, 14, 16, 19, 20, 22, 25 y 28 y como corona estupenda una trágica en 29. Gran ovación. Lo ganaron los blancos. Boletos a $2.60. Boletos de la primera quiniela: de Constante a $2.00 y la de Constante y de José a $22.00.

En cambio el estelar resultó la mar de tranquilo y sereno, aunque la pelotearon bien, los blancos Andrés y Gayarre, y los azules Antonio y Labat. Empates en 1, 3 y 4; gran ataque de los blancos, que ganan y buena defensa de los azules que hacen 26.

Boletos a $2.60. Boletos de la segunda quiniela: de Gayarre a $3.40, y de Gayarre y de Antonio a $14.00.

Agradecidos a ambos a dos pagos, que cobramos, pelotearon el último de los diurnos, los blancos Alí y Montes mayor, contra los azules Constante y Pastrana. Y estos cuatro chiquillos jugaron como los hombres una hora estupenda, haciendo un gran partido. Lo empataron en 3, 22, 24 y 25. Lo ganaron los azules. Admirables. Boletos a $1-80.

Vuelven al cuco frontón las bulliciosas gentes. Y previa la ovación saludo de todos para todos, salen los que pelotean la primera tanda; los blancos, Vallejo menor y Velasco, contra los azules, Montes menor y Guisásola. Una buena decena con dos empates en cuatro y en nueve y se acabó lo que se daba; los dos blancos apretando las clavijas a la guitarra y peloteando bravo y certero, abollaron a los dos azules, que se quedaron en los 23. Bastante malitos los dos boletos a $1.80. Boletos de la primera quiniela, de Salvador a $3.40 y la de Salvador y de Buendía menor a $26.00

Otro estelar que se disputa bien y hasta bravamente; pero que no da alarmas ni encuentros de los números, que nos gustan porque nos emocionan y nos ponen de pie sin darse cuenta; el que pelotearon en segudo lugar los blancos, Pascau y José Luis, contra los azules, Guillermo y Azpeitia. Un empate en una, otro en dos y el tercero y el último en la de tres y como a las tres va la vencida, los dos blancos siempre con la proa adelante se lo llevaron y los azules llegaron haciendo buena la defensa al tanto de 25. No nos divertimos. Boletos a $1.20. Boletos de la quiniela; de Emilio a $1.20 y la de Emilio y Ozquila a $28.00

Pelotearon el del cierre a las doce, los blancos, Salvador y Marquiegui, contra los azules, Constante y José Mary. Y aunque ustedes no lo crean se nos escapó de calle; los dos azules peloteándolo muy bien, pasaron por encima de los dos blancos, que como dieron pocas y malitamente, pues quedaron como si hubiera pasado sobre lo dos una aplanadora. Por mucho que hicieron no hicieron más que diecisiete tantos. Y van ustedes bien. Boletos a $1.80. Hoy las dos funciones del miércoles.

D. FERNANDO.

PROGRAMA OFICIAL PARA LA FUNCION DEL 13 DE AGOSTO

A las 3 de la tarde.

PRIMER PARTIDO a 30 tantos: José y Marquiegui, blancos, contra Constante y Buendía menor, azules. A sacar blancos del cuadro 14 y medio y azules del 14.

PRIMERA QUINIELA a 6 tantos: White, Montes menor; Blue, Vallejo menor; Red, José; Green, Guisasola; Yellow, Echanique; Lavender, Constante.

SEGUNDO PARTIDO a 30 tantos: Andrés e Ibarlucea, blancos, contra Antonio y Buendía mayor, azules. A sacar ambos del cuadro 14 y medio.

SEGUNDA QUINIELA a 6 tantos: White, Buendía menor; Blue, Salvador; Red, Marquiegui; Green, Gil; Yellow, Pastrana; Lavender, Montes mayor.

TERCER PARTIDO a 30 tantos: Trujillo y Gil, blancos, contra Juan y José Mary, azules. A sacar los blancos del cuadro 14 y medio y los azules del 14.

A las 8 y cuarto de la noche.

PRIMER PARTIDO a 30 tantos: Montes menor y Velazco, blancos, contra Vallejo menor y Echanique, azules. A sacar los blancos del cuadro 12 y los azules del 10.

PRIMERA QUINIELA a 6 tantos: White, Buendía mayor; Blue, Sarmiento; Red, Ibarlucea; Green, Labat menor; Yellow, Andrés; Lavender, Antonio.

SEGUNDO PARTIDO a 30 tantos: Ozquila y Labat mayor, blancos, contra Emilio y Gayarre, azules. A sacar ambos del cuadro 14 y medio.

SEGUNDA QUINIELA a 6 tantos: White, Pascau; Blue, Ibarlucea; Red, Gayarre; Green, Labat mayor; Yellow, Antonio; Lavender, Andrés.

TERCER PARTIDO a 30 tantos: José y Pastrana, blancos, contra Salvador y Montes mayor, azules. A sacar ambos del cuadro 14 y medio.

OLIVARES

LOUISVILLE, agosto 12. (AP) José Olivares, shortstop cubano dió dos hits y empujó tres carreras al derrotar los Coroneles de Louisville al Minneapolis por 8 a 5. Su score:

	V	C	H	O	A	E
Olivares ss	4	1	2	1	3	0

Aunque parezca raro, Tino Argimon, en su primer año como player de la Lipa Nacional, ha resultado la sensación de la temporada de pelota amateur.

BUEN PROGRAMA EL DE HOY EN LA ARENA POLAR

F. Llamas vs Choco de Marianao en star bout y el Negro de alma hispana

Esta noche en la flamante Arena Polar los boxeadores semiprofesionales se proponen hacer las delicias de los fanáticos. Todos ellos se encuentran admirablemete preparados por el maestro Aramís del Pino en su Academia de Boxeo situada en Infanta y Santa Rosa. Aramís además de ser quien los enseña, es el match-maker del programa de los Miércoles de Moda, y Mr Tony Cuervo el promotor.

En la pelea estelar, marcada a seis rounds, aparecerán Fernando Llamas y Chocolate de Marianao, que como todos los chocolates, es caliente. Llamas es probable que llame a los espíritus de sus antepasados si es que no pone todo el cuidado que el asunto amerita. El combate ha de ser a sangre y fuego desde su inicio, ninguno de los dos va dispuesto a dar cuartel.

Y si bueno es el star bout, no menos lo es el semifinal donde se batirán Rogelio Valdés y Roberto Bonar (Moños) dos pesos pluma, a cuatro episodios. Kid Maule, el Negro de Alma Española, vuelve esta noche por la picada frente a Kid Ojeda, de Mariano, lugar donde abunda la gente que pelea por un quítame allá esas pajas. Ambos pertenecen a la división light y pegan como mulos.

El habanero Félix Enriquez se enfrentará al armenio Mario Pilibossian, son pesos bantam que se fajan de campana a campana y que siempre han gustado mucho. Jesús Pérez vs. Kid Valiño, otros moscones de III libras, tienen concertado un match a cuatro rounds, siendo el segundo preliminar del programa, que el primero de la noche se encuentra a cargo de Tomás de Jesús y de Baby Jardines, dos chicos que pelean ferozmente pues hace tiempo que se tienen ganas.

En total son seis los bouts que presenta hoy, como Miércoles de Moda en la flamante Arena Polar, el promotor Tony Cuervo Smith, un americano de short Key, Florida, muy entendido en la materia y que se propone hacer grandes cosas en el Boxeo cirolio; por lo pronto ha iniciado los Miércoles de Moda que cada vez obtienen mayor éxito. Luego, las entradas no pueden tener precio de situación, pese a la calidad de programa; Un peso silla de ring, setenta kilos preferencia y cincuenta asiento de grada. Lo que es increíble en un país dode todavía se vende el pan a doce centavos de libra. Pequeñas ironías de la vida.

PINCHO RECIBIO . . .

(Continuación de la pág. QUINCE)

se franqueó algo en presencia de sus amigos y llegó a decir que el día más feliz de su vida sería al dejar el boxeo y dedicarse a más apacibles actividades.

En cuanto al propio Chocolate, seguía un tanto resentido por la decisión dada a Berg y su porvenír en el pugilismo, en sus propias palabras, depende de una porción de circunstancias. Su único deseo en los momentos actuales es el volver a su casa para ver a su madre, su novia y sus amigos en el Cerro para quienes lleva una partida de regalos en ropa, prendas, camisas corbatas y lo indecible.

Pero Chocolate no ha acabado todavía ni ese es el camino. Nada le gustaría tanto como volver a pelear con Berg para poder probar, sin dejar lugar a la menor duda, que le puede ganar de nuevo y sobre todo por un márgen tan amplio que le merezca el fallo unánime del referee y de los jueces. También le agradaría poder encontrarse con Singer.

Tocante a los persistentes rumores sobre su casamiento el bombón cubano se mostró muy reservado, diciendo simplemente que todavía no pensaba contraer matrimonio.

A Pincho lo acompañaba en el tren Pablito Blanco, que tiene una pelea en la Habana con Vidal Gregorio, y el masajista cubano del Kid.

Mateo de la Osa que se encontrará con Goyito Rico, también partió esta mañana para la Habana en automóvil en compañía de Losada y de otros amigos.

Prueba evidente de que Kid Chocolate regresará a Nueva York en Septiembre la ofrece el que su manager lleve consigo un contrato para una pelea con Bat Battalino en Octubre. El Kid tiene que pelear además con Fidel La Barba. Están preparando asímismo a Tony Canzoneri como contrario para el Kid y unos promotores de Detroit tratan de concertar un match entre éste y Earl Mastro.

Crónica de Esgrima

ELIMINACIONES PARA EL CAMPEONATO JUNIOR DE ESPADA.

Anoche, en el floor de basket ball del Vedado Tennis Club, se efectuaron las eliminaciones entre los tiradores juniors inscriptos para el Campeonato de Espada del actual año.

Se hicieron dos grupos que tiraron en dos planchas. Una con el Jurado presidido por el Campeón de Campeones, Comandante Ramón Fonts, y secundado por los amateurs Silvio de Cárdenas Rogelio Alfert José Du Defaix y Ramiro Mañalich. En la otra plancha actuaba como Presidente, el Campeón Centroamericano de Sable, nuestro compañero señor David Aizcorbe teniendo como colaboradores a Salvador Quesada Torres Santiago Rey, Eugenio Garate y Eugenio Sardiñas.

Quedaron clasificados para discutir el Campeonato en la sesión final, los tiradores que a continuación se expresan: Pedro Díaz, nuestro querido compañero de crónica en «El País» y que firma con el seudónimo de «El Mosquetero Zurdo». Pedrito tuvo una buena noche quedando en primer lugar entre los de su grupo. Ignacio Taboada; Atila Pérez de la Osa; Eugenio Lamar, José Iglesias y Luis Barrena.

Mañana, jueves en el Vedado Tennis tendrá efecto la poule final.

El próximo lunes, comenzará la lucha con el sable para obtener el Campeón Junior de dicha arma.

La concurrencia anoche, aunque no muy numerosa, sí fue distinguida.

AIZ.

Alfonso López está realizando este año un trabajo espectacular con los Robins pero todavía le falta alyo para superar a Leo Hartnett de los Cus y a Mickey Cochrance de los Atléticos.

Peleas Amateurs

Se darán el próximo jueves entre los boxers del Dependientes y Palatino

El próximo jueves día 14 tendrá lugar un interesante programa de peleas amateurs en el ring de la Arena Colón. En este programa se ofrecerán buenas peleas entre los boxers aficionados del Centro Dependientes y Deportivo Palatino, y se entregará al Comandante Enrique Recio presidente de la Comisión Nacional de Boxeo una medalla por su labor en pro del engrandecimiento del boxeo amateur en Cuba.

El programa será el siguiente:

Solemne entrega de una medalla al Comandante Enrique Recio, Presidente de la Comisión Nacional de Boxeo.

Primer preliminar.
Kique Medina vs Adolfo Morales.
Segundo preliminar.
Juan Gómez vs Alberto García.
Tercer Preliminar.
Juan López vs José Cid.
Cuarto preliminar.
Tommy Velazquez vs Jesús López.
Quinto preliminar.
Roberto Hernández vs Fernando González.
Sexto preliminar.
Aurelio Cruz vs Luis Daubar.
Séptimo preliminar.
Humberto Ballesta y otro.
Semi final.
Felix de la Cruz vs Alberto Fonticelli.
Primer star bout.
José Coego vs Alfredo Rodríguez.
C. Feather.
Star bout.
Rodolfo de Armas vs Rosendo Lago.

C. Welter (Berlenbach).

Connie Mack le Tiene más Miedo a los Oseznos

Asegura que de ir el Brooklyn a la serie mundial los Atléticos tendrán muchas probabilidades de éxito

Aunque todavía falta más de un mes para la serie mundial de baseball, aparte de no estar decidida la lucha de la Liga Nacional, los Atléticos de Connie Mack, seguros conquistadores del pendon de la Liga Americana, están tomando las medidas necesarias para no ser sorprendidos en la clásica contienda del mes de octubre, y a ese efecto han dado órdenes a sus mejores scouts para que sigan de cerca el trabajo de los Robins, Cubs y Gigantes, los tres clubs que batallan por el triunfo en el viejo circuito.

Connie Mack no teme a ninguno de esos tres clubs, y ha declarado recientemente a un cronista del Filadelfia Public Ledger que los Atléticos están listos para vencer a cualquier team en la serie mundial de triunfar en la Liga Americana. Connie cree que los Cubs superarán a sus rivales en lo que resta de la season y deja entrever que la serie de 1930 verá en acción a los mismos teams del año pasado.

Los Robins de Brooklyn han trabajado hasta ahora con todos los breaks a su favor, — ha dicho Macñ. Pero, es indudable que los Oseznos tienen mejor novena. En el team de Robinson no hay un jugador inteligente, si hacemos una excepción con Glenn Wright. Todos los demás son pliayers puramente mecánicos y nadie puede esperar que triunfe un team que labora en esa forma.

He visto varias veces a los Robins en acción este año, y créame, no creo que tengan conjunto para superar a los Cubs. El team de Joe Mc Carthy tiene un trío de outfielders excelentes, un cuadro admirable y muy buenos pitchers.

El Brooklyn ha navegado hasta ahora con mucha suerte. Todos los breaks le han favorecido y aparte de eso, sus jugadores la han cogido por batear largo, que es lo que dá resultado en el baseball que se juega actualmente.

Hablo sinceramente, — continuó diciendo Mack. Prefiero encontrarme con los Robins en la serie mundial que vérmelas con los Oseznos. Creo ver más punch y mejor pitching en la gente de McCarthy, a pesar de que los averages favorezcan actualmente a los boys de Robinson.

Herman está fildeando mejor que nunca y Frederick se ha hecho un outfielder sensacional, pero con dos hombres buenos no se gana. Bressler y Boone no parecen hombres de talla para figurar en un team championable y Gilbert y Flowers distan mucho de ser infielders de calidad.

De todos modos, ganen o no los Robins, merecen gran crédito por el trabajo que han realizado este año y creo que todos debemos felicitarnos por la vida que han dado a la temporada de 1930.

Connie Mack entiende que Vance y Luque serán los únicos pitchers capaces de producir dificultad a los Atléticos caso de que el Brooklyn vaya a la serie mundial, y espera que su famoso trío de Grove, Walberg y Earnshaw sea suficiente para ganar el championship. Grove y Walberg anularían la batería de los Robins, — dice Connie, y luego agrega: Y Earnshaw se encargaría de terminar la serie con facilidad.

Sam Murphy, del New York Sun, que se ha hecho eco de estas declaraciones del viejo piloto de los Atléticos, dice que de ir Brooklyn y Filadelfia a la serie mundial, Mack iniciaría el fuego con Grove en el box, Walberg sería designado para el segundo game, Earnshaw para el tercero y Grove para el cuarto.

La selección de Robinson sería: Vance, Luque, Clark y Phelps.

En el tercer desafío de la serie mundial de 1926 Jess Haines, pitcheando por los Cardenales venció a los Yankees con score de 4 por

El Vigor de la Juventud

no sólo es privilegio de los jóvenes, sino que es la recompensa de todos aquellos que se han rebelado contra la esclavitud de los venenos intestinales, esa condición que todos los doctores hoy en día condenan unánimamente como la causa común de todas las enfermedades y de toda vejez prematura.

Es en vano esperar tener sangre fuerte y rica, es en vano desear tener infatigable energía cuando el sistema todo está bajo la garra de los venenos residuarios en los intestinos. Hay que arrancar el mal de raíz, eliminándolos y evitando que se acumulen y que traigan consecuencias serias y sólo puede hacerse tomando día a día un vaso de "Sal de Fruta" ENO, el laxante salino de fama mundial.

ENO obra inofensiva, pronta y agradablemente. Sus efectos no son violentos, por lo que puede tomarse sin riesgo alguno, a cualquier edad y es siempre efectivo porque obra en forma completamente natural. Tome usted ENO por una semana y tanto mejorará su salud, que en ello se hallará la razón más convincente para adherirse a la regla de "Un vaso de "Sal de Fruta" ENO ante todo por la mañana."

Ahora se vende ENO en frascos de TRES TAMAÑOS
Vea usted el nuevo tamaño pequeño

Unicos Agentes de venta:
HAROLD F. RITCHIE & CO., Inc.
Belmont Building, Nueva York
También en Toronto, Sydney y Wellington

"SAL DE FRUTA" ENO MARCA DE FABRICA "FRUIT SALT"

Las palabras ENO, y "Fruit Salt" y el rótulo del envase constituyen las marcas registradas de J. C. ENO, Ltd., Londres, Inglaterra.

M.E.C.D. 2016

ANUNCIOS CLASIFICADOS DE ULTIMA HORA

ALQUILERES

A-1. Habana.

NEPTUNO No. 150, altos, entre Escobar y Gervasio. Sala, comedor al fondo, tres cuartos, baño intercalado, calentador, cocina de gas, servicio de criados. La llave en la misma de 8 a 11 y 1 a 5. Más informes, M-2287.
A1 32429 12 ag 17

ALQUILO cómodos altos; Lealtad 29; entre Animas y Lagunas; llave en los bajos; informes, Animas 84; La Perla. A1 32338 12 ag 15

SE ALQUILA San Nicolás 136; bajos; casa amplia; cómoda; de 5 habitaciones; sala; saleta; comedor; cocina; cuarto criados y servicios; informan, señor Alvarado; M-1110; Sr. Román; A-1213.
A1 32419 12 ag 15

TENIENTE Rey 87; alquilo primero segundo piso y un departamento; precio situación; informan en la misma; teléfono I-4595.
A1 32413 12 ag 17

ALQUILO Fábrica 43 E; entre Santa Ana y Santa Felicia; dos cuadras tranvías; sala; recibidor; 3 cuartos; comedor; baño; cocina; informes. Cuba 32; altos; A-9518.
A1 32464 12 ag 14

ESCOBAR No. 11, ALTOS
Sala; recibidor; cuatro cuartos; baño completo; moderna; 45 pesos; pintándose; llaves bajos y a media cuadra de San Lázaro.
A1 32498 12 agos 14

SE ALQUILAN los frescos altos de Gervasio 17, con sala, saleta, cuatro cuartos, baño intercalado, comedor, cocina, cuarto y servicio de criados. F-3469.
A1 32448 12 ag 15

AVE. MENOCAL Y FINLAY
Alquilo primer piso; nueva construcción; sala; comedor; cuatro cuartos; baño modernísimo; cocina; calentador gas; servicio de criados; informes, U-6977. A1 32422 12 ag 17

TENIENTE REY 92
Dos cuadras del Instituto; moderno bajo con sala; saleta; tres habitaciones; comedor al fondo; cocina; baño; patio; traspatio; llaves en el alto; informes, F-5386; M-8637.
A1 32485 12 agos 14

ALQUILO espaciosos; ventilados altos Concordia 89 esquina Lealtad; horas verse: 8 a 12 m.; 2 a 5 p. m.; principal, Progreso 1 esquina a Aguacate; céntrico; Escobar segundo piso; 41; esquina Animas; Animas; altos; 44; entre Aguila Amistad; precio reajustado situación; informan. Aguila 62. A1 32494 12 agos 15

ALQUILO Zanja 116 A; altos y bajos; compuestos de sala; saleta; tres cuartos; baño intercalado; comedor al fondo; cuarto criados y demás servicios; llaves en la botica; informes; teléfono U-3763.
A1 32493 12 ag 17

ALQUILO Concordia 193; departamentos uno y cuatro; compuestos de sala; saleta; tres cuartos; baño intercalado; comedor al fondo y demás servicios; llaves bodega San Lázaro 311; informes, U-3763.
A1 32492 12 ag 17

HERMOSOS y ventilados altos; Animas 172 entre Belascoaín y Gervasio; sala; saleta; gabinete; cuatro cuartos con closet; baño; comedor; pantry; cuarto criado con baño; $80.
A1 32504 12 ag 15

ALQUILO: Lucena esquina San Rafael; piso alto; moderno; sala; saleta; tres habitaciones; gran baño; cocina gas; Ferretería Belascoaín esquina San Rafael; U-5215.
A1 32440 12 ag 22

VIVA lugar fresco; confortable; económico; San Lázaro 122 entre Aguila Crespo; pisos independientes; tres; cuatro cinco cuartos; demás servicios; edificio moderno; elevador permanente; vista al mar; A-9564.
A1 32444 12 ag 15

SE ALQUILAN los altos de la casa San Lázaro 478; compuestos de sala; recibidor; cuatro cuartos; comedor; baño intercalado; cocina y cuarto de criado; precio, $80; informan, Bufete de Arellano; Telf. A-2118.
A1 32452 12 ag 27

PRADO número 11; en proporción se alquila el primero y segundo piso; en cada piso sala; dos recibidores; 5|4; baño intercalado; comedor y galería; para verlos en la misma de 2 a 5 de la tarde; para informes, señor Manteca; Cuba 76 y 78.
A1 32404 12 ag 27

SE ALQUILAN los modernos bajos de San José número 135 esquina al pasaje H. Hupman, a media cuadra de Infanta, con sala, comedor, tres habitaciones, baño intercalado, cocina de gas con calentador, abundante agua y muy frescos. Informan en la misma, (tercer piso).
A1 32496 12 ag 15

AVE. MENOCAL Y FINLAY
Alquilo casita en la azotea; dos cuartos; baño moderno; comedor; cocina y calentador de gas; informes, U-6977.
A1 32421 12 ag 17

A-2. Vedado y Príncipe.

ONCE 105 C, entre 20 y 22, precioso chalecito estilo Renacimiento Español, sala, comedor, dos cuartos, baño completo y cocina. Precio, $34. Informan, teléfono A-1051.
A2 32425 12 ag 22

EDIFICIO TAVEL, 21 Y C
Se alquilan casas con sala; comedor; cocina y baño; con dos y tres y cuatro habitaciones; otra con sala; cuarto; cocina y baño; F-6252 y U-1710.
A2 32438 12 sep 11

C ENTRE 21 Y 23
Se alquilan altos con terraza; sala; comedor; cinco cuartos; corredor; baño y cocina; $60; informan, bodega de C y 21; teléfonos F-6252 y U-1710.
A2 32439 12 sep 11

SE ALQUILA casa de alto muy bien amueblada; portal; sala; comedor; cuatro dormitorios; dos baños; cuarto y baño de criada; $120 mensuales. F-4871. A2 32436 12 ag 15

A-5. J. del Monte y Víbora.

EN LO más alto de la Loma del Mazo: calle Carmen esquina a Luz Caballero, se alquila el hermoso chalet, de dos plantas, jardines y garage; sala, hall y seis grandes habitaciones, en la planta principal. Comedor, cocina, pantry y cuartos de criados. Informa: Manuel Fernández. Prado 103. Teléfono M-9556. Precio: 90 pesos.
A5 (UH) C. I. 4363 Indf. 9 Ag.

ALQUILO hermosa casa; Armas 28 entre Santa Catalina y San Mariano; Víbora; sala; saleta; comedor; cinco habitaciones; baño intercalado; patios; cocina; servicios criados; baratísima; llave, Armas y Santa Catalina; bodega. A5 31985 10 ag 17

SE ALQUILA la casa de Lagueruela 82 frente al parque de Córdoba; con jardín; portal; sala; recibidor; tres cuartos; baño intercalado; comedor al fondo; cuarto y servicio de criados; patio y traspatio; informan en el F-6348. A5 32424 12 ag 22

ALQUILERES

SE ALQUILAN los altos de la casa Calzada de la Víbora y Josefina; con sala; saleta; dos cuartos; baño moderno; cocina y calentador de gas; agua abundante por bomba; $30; en la botica de los bajos informan.
A5 32450 12 ag 15

SE ALQUILAN los altos de O'Farrill y Saco; terraza; sala; saleta; tres cuartos; servicio de criados; cocina de gas; baño completo; $35; informa. Guzmán; botica San Ramón; 10 de Octubre 614; teléfono I-6511.
A5 32451 12 ag 15

ALQUILO en $60 hermosa casa; Luis Estévez entre Bruno Zayas y Cortina; villa Mascota; cuatro habitaciones; sala; saleta; hall; comedor; espléndido baño; cuarto y servicio para criados; jardín al frente; portal; gran patio y garage con habitación para chofer; informan, Zulueta 71; café Quinta Avenida; Telf. M-3736.
A5 32437 12 ag 16

EN LO más alto y fresco de la loma de Chaple se alquila magnífica casa con mucho jardín. Luz entre Morell e Iznaga, Víbora.
A5 32447 12 ag 14

B-1. Casas-Apartamentos.

ALQUILO apartamento y fresca habitación vista al mar, agua caliente, limpieza y luz, con entrada independiente. Espléndida comida si se desea. Telfs. M-9229, M-3389.
B1 32471 12 agos 15

FRENTE AL HOTEL NACIONAL
Gran casa Gillis. Se alquilan tres magníficas habitaciones; con o sin muebles; ventanas grandes de todos lados; etc.; también un bonito cuartico en la azotea; buenas comidas; etc.; hablamos francés; español e inglés; referencias, calle O número 12 esquina a 19; Vedado; Telf. F-3350.
B1 32418 12 ag 15

ALQUILO DEPARTAMENTOS
Uno en $18 en calle A número 3 entre Tercera y Quinta; Vedado; informan bajos; otro en Luyanó 41 a 1 1|2 cuadra de Toyo; en $20 con luz; frente a la Calzada; informan al fondo.
B1 32505 12 ag 17

B-2. Locales y Naves.

ALQUILO hermosa nave de dos plantas con 620 metros cada planta; elevador con 20.000 libras capacidad; situada en Fábrica esquina a Aspuru; la llave enfrente; informan. A-1331 y A-7843. B2 31935 9 ag 16

LOCALES PARA INDUSTRIAS
Se alquilan tres naves con 900 metros superficiales y un terreno anexo, cercado, con 1.500 metros, con chucho de ferrocarril de ochenta metros de extensión; es una manzana completa, situada en Pajarito de Desagüe. Otras tres naves con 900 metros, también con chucho de ferrocarril, en Arbol Seco y Peñalver. Y otras dos naves, con 700 metros de extensión, en Arbol Seco. Informa: La Vinatera, Arbol Seco y Peñalver.
B2 32407 12—19 Ag.

PARA establecimiento se alquila moderno local en la esquina de O'Farrill y Saco; Víbora; $50; informa, Guzmán; botica San Ramón; frente al paradero de tranvías de Jesús del Monte.
B2 32449 12 ag 15

EN EL PUNTO más céntrico de la Habana; a una cuadra del Parque de la Fraternidad; Suárez número 15; se alquila hermosa nave de 6 x 28; precio de situación; informan, F-4146.
B2 32417 12 ag 15

LOCAL PROPIO
Para establecimiento se alquila en la calle Suárez; primera cuadra de Monte; informan, Suárez 5.
B2 32472 12 ag 14

B-3. Departamentos.

ALQUILO en Industria 81; dos cuadras Neptuno; departamento bajo y otro alto; sala; tres cuartos; baño intercalado completo; comedor al fondo; cocina gas; servicios criados; informes, Cuba 32; altos; A-9518.
B3 32465 12 ag 14

EN 20 PESOS se alquila un departamento compuesto de dos habitaciones, baño y servicios, en Jesús del Monte 303, frente a Santos Suárez. Informan en la peletería La Americana, Belascoaín 28. Teléfono U-5117.
B3 32420 12 ag 16

B-4. Habitaciones.

REINA NUMERO 12, altos. Se alquila una hermosa habitación.
B4 32408 12—18 Ag.

PARA OFICINA: alquilo dos habitaciones contiguas, en Aguiar 50, altos, en 30 pesos, con luz y limpieza. Informan: allí. Teléfono M-3236, en horas oficina.
B4 32409 12—1. Ag.

"NUEVO MALECON", CUBA 22
¿Quiere vivir fresco y económico. Alquile su habitación o apartamento en este Edificio de seis plantas, situado frente al Morro, donde nunca sentirá calor. B4 32383 12—17 Ag.

AGUILA 133; altos; entre San José y Barcelona; se alquila una espléndida habitación con balcón a la calle; también dos interiores con lavabos de agua corriente y servicio independiente. B4 32446 12 ag 15

EN CASA particular inglesa alquilan un fresco cuarto amueblado; balcón y baño privado; a caballero; Infanta 144 D; U-6437.
B4 32403 12 ag 15

SE ALQUILA para depósito o taller; un salón grande y tres cuartos en Salud 144; bajos.
B4 32482 12 ago 15

ALQUILO hermosa y fresca habitación vista al mar; bien amueblada; con puerta de calle independiente; Manrique 2 esquina Malecón; séptimo piso; preguntar elevador; señora Marín. B4 32507 12 ag 15

SE ALQUILA a personas de gusto cuarto amueblado con toda asistencia; casa de elevador; Telf. U-1930.
B4 32467 12 ag 16

B-6. Hoteles.

HOTEL
IDEAL ROOM
FRENTE AL CAPITOLIO
Prado 93, B, por Pasaje. Desea habitación grande, bien amueblada, ventilada, pintada, juegos de meple; cama, escaparate, chifonier, mesa de luz y agua, mesa grande de comer, sillones y sillas, coqueta, todo del mismo tono, baño agua caliente y todo servicio, luz, limpieza, ropas y tantas otras comodidades. Comida para matrimonio, 30; los pagos de la comida usted puede hacerlos diarios; esto prueba que la comida es buena. Precios de habitaciones desde 15 a 35. Fíjese en estos precios. Hay habitaciones con comida para hombres, 30. Exíjense referencias.
B 6 U H 4364 C 9|8 Sept.

ALQUILERES

—HOTEL—
CAMPOAMOR
COMPOSTELA 106
Desea habitación grande, bien amueblada, ventilada, bien pintada; juegos de meple, cama, escaparate, chifonier, mesas de luz y agua, mesa de comer, sillones y sillas, coqueta, todo del mismo tono, baño agua caliente y todo servicio luz y limpieza, ropas y tantas otras comodidades a precios desde 20 a 30, fíjese bien en estos precios. Exíjense referencias.
B 6 U H 4365 C 9|8 Sept.

HOTEL SAN CARLOS
EGIDO Y MONTE
Plaza de las Ursulinas
Habitaciones frescas, baños, duchas y teléfonos. Apartamentos de dos y tres habitaciones con baño privado, vista a la calle e interiores. Aceptamos abonados al restaurant.
NUESTROS PRECIOS ESTAN AL ALCANCE DE SU PRESUPUESTO.
Visítenos.
B6 32337 12 ag 17

HOTEL BILBAO
De Julio Gutiérrez; antiguo propietario del Palacio de la Mortera; Prado y Neptuno; amplias y ventiladas habitaciones a Prado y Neptuno; San Miguel y Consulado; agua fría y caliente; elevador permanente; situación céntrica; a media cuadra del parque Central; precios económicos; moralidad absoluta; cocina española y criolla; se admiten abonados al comedor; jueves, bacalao a la vizcaína; domingos, olla española; Neptuno 5; teléfono A-9041.
B6 32423 12 ag 20

W.— ARRENDAMIENTOS Y

SE ALQUILA para vaquería; jardín o cosa análoga un gran lote de terreno de la finca Infanzón; próxima a Calzada Ayesterán; 75 pesos mensuales; teléfono FO-3207.
W 32339 12 agos 19

SE SOLICITAN

S-1. Criadas y Criados.

EN QUINTA Avenida esquina a 20; Reparto Miramar; se solicita una jovencita peninsular para manejar un niño de 4 años y lavar y planchar su ropa; sueldo, $15.
S1 32474 12 ag 15

SE SOLICITA criada de mano con inmejorables referencias; también una cocinera; teléfono U-1930.
S1 32468 12 ag 14

SE SOLICITAN sirvientas que deseen trabajar; se les da casa y comida y colocación por 50 centavos; Trocadero número 103; Sociedad de Sirvientas; M-2464.
S1 32483-86 12 ag 15

S-3. Manejadoras.

SE SOLICITA una muchacha joven que sea blanca; para manejar una niña y ayudar a los quehaceres de la casa; informan. Suárez 5.
S3 32473 12 ag 14

S-7 Costureras, y modistas

SE SOLICITAN costureras para trabajar en nuestros talleres, que sepan coser en máquinas de motor. Almacenes de Inclán. Amistad 62.
S7 32116 11—13 Ag.

S-10. Oficinistas.

SOLICITO cortador de sastrería; joven; que conozca manejo máquina de cortar; también para Bazar esta capital; sueldo semanal 12 pesos; referencias comerciales; Eugenio Escarrá; Lista de Correos; ciudad.
S10 32509 12 ag 15

S-12. Solicitudes Varias.

SE NECESITA un joven de 14 a 16 años, que haya cumplido sus estudios de primera enseñanza. Tiene que ser activo y empezar con poco sueldo. Hoy miércoles, de 8 a 10 a. m. Edificio Robins. Obispo y Habana.
XS 1d. 13 Ag.

SE OFRECEN

O-1 Criadas y Criados

DESEA colocarse un joven español, criado de comedor: sabe trabajar en todo servicio fino y tiene referencias de las mejores casas. Desea colocarse una joven para criada de cuartos. Llame al Teléfono FO-2674.
O1 32154 11—14 Ag.

SE DESEA colocar una joven española para criada o comedor; tiene buenas referencias; no le importa salir a las afueras. Pregunten por Elvira, M-5895. O1 32292 11 ag 14

SE DESEA colocar una sirvienta española de criada de manos o manejadora. Mediana edad. Es seria y trabajadora. Tiene buenas referencias. Informan: Teléfono F-5179.
O1 32399 12—16 Ag.

JOVEN madrileña desea colocarse para cuartos o para matrimonio solo; entiende de cocina; teléfono F-4852.
O1 32415 12 ag 15

SE DESEA colocar una joven española para criada de mano o de cuartos; teléfono U-8108.
O1 32366 12 agos 15

JOVEN español desea colocarse de criado de mano; tiene buenas referencias de las casas que ha trabajado; F-2240. O1 32358 12 ag 15

SE OFRECE joven española de criada de cuartos o manejadora; buenas referencias; tiene familia que la recomienda; informan, FO-9377.
O1 32355-56 12 ag 15

DESEA colocarse una joven española de cuartos o criada de mano; es fina; formal y trabajadora; buena recomendación; teléfono M-2313.
O1 32349 12 ag 15

SE DESEA colocar una muchacha española en casa de moralidad para criada de mano con inmejorables referencias; teléfono F-1632.
O1 32411-12 12 ag 16

SE OFRECE una joven española para criada; sabecumplir con su obligación; es formal; trabajadora y tiene buenas referencias; Telf. F-4427.
O1 4368C 12 ag 14

DESEA colocarse muchacha española para cuartos y coser; teléfono F-2918. O1 32453 12 agos 15

DESEA colocarse una joven española para criada de mano; es formal y sabe cumplir con su obligación; informan, teléfono A-1472.
O1 32445 12 ag 15

SE DESEA colocar una muchacha de 13 años para limpieza o cuidar un niño; tiene muy buenas referencias; informan, teléfono M-4353.
O1 32435 12 ag 14

DESEA colocarse una joven para criada de mano o cuartos; desea casa de moralidad; informan, teléfono F-2545. O1 32319 12 ag 15

DESEA colocarse español de 25 años de criado de mano; fregar máquinas; fregar platos; limpieza oficinas o colegios u hospitales o lavandero de tintorería; sabe leer y escribir; buenas referencias; sin pretensiones de mucho sueldo; teléfono A-6331.
O1 32416 12 ag 14

SE OFRECE criada de mano; española; entiende de costura y sabe servir la mesa; tiene muy buenas referencias; no tiene pretensiones; teléfono A-3343.
O1 32430 12 ag 14

SE DESEA colocar señora española para criada o para cocinar y limpiar siendo poca familia; lleva poco tiempo en el país y tiene referencias; hotel Boston; teléfono A-6436.
O1 32433 12 ag 14

SE OFRECE muchacha española para criada de mano; es formal y trabajadora; tiene referencias; es cariñosa con los niños; informan, teléfono M-3782.
O1 32432 12 ag 14

SE DESEA colocar una joven española para criada de mano o manejadora; es trabajadora y sabe cumplir; sale para los repartos; informan, A-7612.
O1 32378 12 ag 14

SE DESEA colocar una señora de mediana edad para criada de mano o manejadora; tiene buenas referencias; no le importa salir afuera; teléfono U-1242. O1 32384 12 ag 14

SE DESEA colocar una señora española de criada de mano; ya lleva tiempo en el país; tiene buenas referencias de las casas que ha trabajado; desea casa de moralidad; teléfono A-4126.
O1 32484 12 agos 15

DESEA colocarse una muchacha española para cuartos o comedor; entiende de costura; sabe cumplir con su obligación; desea casa de moralidad; teléfono F-6062.
O1 32495 12 agos 14

SE DESEA colocar una muchacha española para criada de cuartos; manejadora o criada de comedor; tiene buenas referencias; la presenta la señora donde está colocada y desea que sean personas de moralidad; pueden llamar al FO-1350; de 9 a 7 de la noche. O1 32490 12 ag 15

SE OFRECE muchacha fina española; para cuartos y coser; está acostumbrada al servicio fino de buenas casas y sabe perfectamente trabajar y planchar ropa fina de señora; tiene buenas referencias; Telf. A-5985.
O1 32489 12 ag 15

SE DESEA colocar una joven española para criada de mano o manejadora; lleva poco tiempo en el país; tiene referencias; informan, A-7533; Amistad 4. O1 32488 12 ag 14

JOVEN española desea colocarse para habitaciones y coser; tiene referencias de casas muy conocidas; teléfono F-3916.
O1 32487 12 ag 14

SE OFRECEN

SE OFRECE buen criado de mano práctico; con buenos informes de las casas donde prestó su servicio; teléfono M-8481.
O1 32506 12 ag 14

SE OFRECE muchacha española criada; sabe coser bien y servir a comedor; tiene inmejorables referencias; llame al M-7122.
O1 32477 12 ag 14

SE DESEA colocar una joven española para criada de cuartos o de comedor; tiene muy buenas referencias y lleva tiempo en el país; informan, teléfono U-6128 o San Miguel 272. O1 32481 12 ag 15

DESEA colocarse una joven española de criada de mano; F-4975.
O1 32458 12 ag 14

SE DESEA colocar una joven española de criada de mano o de cuartos; sabe trabajar; informan en el teléfono F-6227.
O1 32457 12 agos 14

O-2. Cocineras y Cocineros

SE DESEA colocar una joven española para cocinar; sabe su obligación; si es corta familia no le importa ayudar a la limpieza; en la misma una para criada de mano; es humilde; trabajadora; no tiene pretensiones; tiene buenas referencias. M-2234.
O2 32013 10—13 Ag.

DESEA colocarse una muchacha española para cocinar o siendo corta familia no le importa limpiar y sale a los repartos; tiene buenas referencias de las casas donde ha trabajado. Informan Telf. F-6169.
O2 32277 11 ag 14

JOVEN española desea colocarse para cocinar y limpiar o para criada de mano; no es pretenciosa; informan, teléfono U-4669; Adelina.
O2 32455 12 ag 14

SE DESEA colocar una cocinera española de mediana edad; menos de $25 no la llamen; si hay que hacer compras lo sabe hacer; teléfono F-5935. O2 32372 12 ag 14

COCINERO español para restaurant; barra; negocio o particular; trabaja bien; y un ayudante bueno; se ofrece Reina 3; café La Corona.
O2 32341 12 ag 14

DESEA colocarse una señora española de cocinera y repostera; sabe hacer plaza; no duerme en la colocación; teléfono A-6215.
O2 32327 12 ag 14

SE DESEA colocar una joven española de cocinera y también sabe hacer dulces; es trabajadora y seria y tiene buenas referencias de casas donde ha trabajado; teléfono F-6713; carnicería. O2 32414 12 ag 14

SE OFRECE joven española para cocinar a la española y criolla; tiene buenas referencias; no duerme en la colocación; Telf. A-2355.
O2 32391 12 ag 14

SE DESEA colocar una española para cocinar y limpiar; desea casa seria; tiene referencias; Telf. M-3288.
O2 32456 12 ag 14

JOVEN española desea colocarse para cocinar y limpiar para corta familia; cocina española y criolla; sabe repostería; informan, Telf. U-4669; Juliana. O2 32454 12 ag 14

DESEA colocarse señora española para cocinar y limpiar para corta familia o para matrimonio solo; sabe trabajar y tiene inmejorables referencias; duerme en la colocación; teléfono M-7508. O2 32402 12 ag 14

SE OFRECE cocinera húngara; habla inglés; sabe de repostería; prefiere casa americana; teléfono A-3343.
O2 32431 12 ag 14

DESEA colocarse una señora española de cocinera; si es poca familia también hace limpieza y tiene buenas referencias; teléfono FO-2508.
O2 32379 12 ag 14

SE COLOCA española buena cocinera repostera con referencias y sin pretensiones; pregunten por Julia; no duerme en la colocación; M-2464.
O2 32469 12 agos 14

COCINERA repostera desea colocarse una castellana de mediana edad; sabe trabajar; es honrada; tiene referencias; no duerme en la colocación; informan, Perseverancia 38; altos; principal; teléfono A-4155.
O2 32491 12 agos 14

O-3. Manejadoras.

SE DESEA colocar una joven española de manejadora y ayuda a la limpieza; Corrales número 21; tercer piso. O3 32345 12 ag 14

SE DESEA colocar una joven española para manejadora; lleva tiempo en el país; tiene buenas referencias; teléfono F-6004.
O3 32434 12 ag 14

SE OFRECE una joven de color; para manejadora o criada de cuartos; es seria; formal y tiene buenas referencias; F-4427.
O3 4369C 12 ag 14

DESEA colocarse una señora para manejadora; tiene recomendaciones; informan, calle 8; teléfono F-6062.
O3 32497 12 agos 14

DESEA colocarse una joven peninsular para manejar o criada de mano; teléfono U-4360; tiene quien la recomiende. O3 32459 12 ag 14

SE DESEA colocar inmejorable cocinera de color; cubana; con muy buenas referencias; trabaja lo mismo en repartos; M-7122.
O3 32478 12 ag 14

SE DESEA colocar una muchacha para manejadora o criada de mano; entiende de cocina; tiene buenas referencias; teléfono M-5446.
O3 32466 12 ag 14

SE OFRECEN

O-6. Choferes

EXPERTO chofer con referencias de donde ha trabajado; desea colocarse en casa particular; teléfono U-7020.
O6 32344 12 agos 15

O-7. Costureras, modistas y sombreras

MODISTA; se ofrece una mulatica joven; corta; cose y borda; no tiene inconveniente en hacer alguna limpieza; teléfono F-4427
O7 4370C 12 ag 14

O-9. Operarios y Aprendices.

UN MECANICO japonés con práctica en toda clase de motores, también en instalaciones eléctricas y plomero, desea colocarse en la ciudad o en el interior; tiene buenas referencias. Informan A-8780.
O9 32168 11-17 agos

O-12. Ofertas Varias.

DESEA emplearse una señorita como cajera; dependiente; u oficina; tiene práctica; informes, División 9; altos.
O12 32390 12 ag 15

ESPAÑOL con buenas referencias se ofrece para cobrador; pocas pretensiones; responde con sus propiedades; dirigirse señor Juan R.; DIARIO DE LA MARINA.
O12 32462 12 ag 18

SE DESEA colocar un español de camarero o de portero; lo mismo que para ayudante chofer o segundo criado de mano; tiene referencias; para informes, M-4594.
O12 32480 12 ag 15

SE COMPRAN

C-7 Automóviles y Accesorios

COMPRO DODGE Victory Six, modelo 29 al 30. Ha de estar bien cuidado. No trato corredores. Sr. Mendoza. Teléfonos M-7509 de 5 a 7.30 y U-7751.
C7 32352 12—15 Ag.

SE VENDEN

V-1. Casas.

FRENTE AL Colegio de Belén, formando esquina, se vende casa de mampostería y azotea; 2 portales; 4 habitaciones; dos servicios; cocina; garage; sótano y jardín. Apropósito para familia con hijos discípulos de Belén. Carrito eléctrico a una cuadra. Precio: $3.500 pesos. Informan: Teléfono FO-1290, entre 7 y 8, mañana o tarde. V1 32398 12—19 Ag.

SE VENDE casa de dos plantas; moderna; a la brisa; es muy amplia; Calzada de Jesús del Monte 328; es negocio; dejo parte en hipoteca y facilidades de pago; informan en los altos; de 9 a 10 y de 6 a 9 1|2 p. m.
V1 32428 12 ag 16

EN 1,200 pesos se vende casa en Guanabacoa con sala grande; comedor y tres espaciosas habitaciones; patio y servicios; dueño en la Habana; calle del Obispo número 37; altos; departamento número 1; de 4 a 6 de la tarde. V1 32359 12 ag 15

ALTURAS Almendares; vendo chalet que costó $40,000 en $18,500; es un regalo; véalo hoy mismo; pues hará un buen negocio; señor Quintana; teléfonos M-7730 y FO-2182.
V1 32502 12 agos 14

CON 6|4, SALA Y TRES SERVICIOS, $48.00
Vendo mi nueva casa de mampostería, que vale $8,000; realizo urgente por aprovechar el cambio de la peseta; informa la dueña, Jesusa; Paniagua 8; Cerro. V1 32463 12 ag 17

POR EMBARCAR vendo casa cerca línea Cerro; renta $60; precio, $3,500; teléfono I-3061.
V1 32460 12 agos 20

V-2. Solares

VENDO urgentemente dos solares; uno en Miramar próximo Quinta Avenida, a $3.90 vara; otro Alturas Almendares, a $5.50 vara; este precio sólo hasta el día 15; llame al FO-2188. Su dueño. V2 32503 12 ag 14

V-4 Establecimientos

SE VENDE una zapatería acreditada, con todos los enseres del oficio. Se da barata por tener que embarcar el dueño. Informan: Lamparilla 40, encargado. V4 32406 12—15 Ag.

SE VENDEN

BODEGA EN S. LAZARO: $800
Con facilidades de pago. Muy surtida. Alquiler barato. Bien montada. Informes: Alvarez y Suárez: Cerro 535, o San Rafael y Oquendo (café) en la cantina.
V4 32368 12—17 Ag.

BUEN NEGOCIO
Se vende la vidriera de billetes "La Reina de Tacón" en la Plaza del Vapor (por Aguila). Se presta para cualquier negocio a que se quiera dedicar. Buen precio. Informan: en la misma.
V4 32350 12—15 Ag.

MUY BARATA se vende una vidriera de tabacos; cigarros y quincalla; con mucha venta de billetes; por no poderla atender el dueño; Animas y Monserrate; Mercado de Colón.
V4 32426 12 agos 14

OLEGARIO García; vendo café sin cantina y salón de billares; en la Habana; contrato 10 años; alquiler, 75 pesos; vende diario 50 pesos; precio, $4,500; es uno de los mejores de la Habana por la situación que ocupa y se vende por el dueño tener que hacerse cargo de otro establecimiento; para más detalles, de 9 a 12 y de 2 a 4; Monte y Cárdenas; café; Olegario García.
V4 32470 12 ag 17

V-5. Muebles y Prendas.

MUEBLES
Alquilamos y vendemos a plazos.
NEPTUNO 217 Y 219
(Entre Oquendo y Soledad)
TELEFONO U-1410
J. PICOS Y HNO.
V5 UH 28236 21—20 Ag.

IMPORTANTE
A la mejor oferta razonable de acuerdo con la situación vendo juego de cuarto de caoba muy fino y otros muebles. Alcal. M-6481.
V5 32267 11-13 ago

SOBRE BRILLANTES Y JOYAS
Con toda reserva y por cualquier cantidad, facilita dinero nuestro Bureau de PIGNORACIONES, a reducido interés.
BAHAMONDE Y COMPAÑIA
OBRAPIA 105, CASI ESQUINA A BERNAZA (PLACIDO)
V5 32410 12—17 Ag.

SE VENDE barato un juego de sala, de caoba, de muy poco uso; y una sombrerera, Príncipe de Asturias número 6, casi esquina a E. Palma, Víbora. Teléfono I-1922.
V5 32386 12—15 Ag.

V-7 Automóviles y Accesorios

SE VENDE Essex cerrado; de dos puertas; modelo 1928; en buenas condiciones; precio, $325; para verlo teléfono F-5676.
V7 32475 12 ag 15

LA OPORTUNIDAD la pintan calva; corran y vean el Fiat siete pasajeros; abierto; en estado flamante; en $199; véame en Monte 406; Landa.
V7 32199 12 agos 17

V-8. Instrumentos de Música.

SE VENDE un piano alemán; en precio relativamente barato; está en muy buenas condiciones y es inmejorable para estudios; Salud 231; apartamento 23.
V8 32443 12 ag 17

V-9. Utiles de Oficina.

MAQUINAS DE escribir y mimiógrafos Remington, Underwood, Royal, Woodstock, etc, vendemos garantizadas por un año, baratas, cambiamos, compramos. Hay portables. Habano 55 esquina a Empedrado M-9320.
V9 32156 11-17 agos

SE VENDE una caja de seguridad de acero; propia para guardar documentos; se encuentra en perfecto estado de conservación; puede verse después de las 11 a. m., calle 10 número 337; altos; entre A y B; Vedado. V9 32508 12 agos 15

V-10. Cajas Registradoras.

CONTADORA National registra 99.99 con nueve contadores cinta y ticket en el 15 por ciento de su valor. Habana 116. U-2416.
V10 32265 11-20 ago

V-11. De Animales.

SE VENDE un magnífico caballo de monta y tiro, con equipo completo de montar; una elegante araña, con sus arreos especiales; y un coche familiar con sus arreos correspondientes también. Se da todo en $750. Puede verse todos los días en la finca "San Antonio", Calabazar, Habana.
V11 32150 11—15 Ag.

V-12. Objetos Varios.

GRAN REFRIGERADOR. Se vende un gran refrigerador de tres puertas propio para hotel, lechería, vaquería o gran establecimiento. Campanario 124.
V12 32286 11-14 ago

SE VENDEN tres vidrieras mostrador; modernas; todas de cristal; y un armatoste de gavetas y entrepaños; La Francia; Obispo No. 70.
V12 32427 12 ag 16

BARBEROS; vendo dos sillones de porcelana; casi nuevos; dos de madera; dos lavabos; etc. Por 80 pesos pongo todo el ajuar de barbería; Monte 487.
V12 32343 12 ag 15

PESA Destroy; se vende una magnífica pesa del fabricante Destroy; pesa hasta cien libras; propia para bodegas; víveres finos o establecimientos bien montados; Campanario 124.
V12 32479 12 ag 15

DINERO E HIPOTECAS

HIPOTECAS
BAJO INTERES
TIEMPO QUE QUIERA
PAGAMOS, NOTARIA
Tlf. A-4358 M-6263 altos Droguería Sarrá
32298 11 agos 19

DINERO E HIPOTECAS

TOMO tres mil pesos sobre dos casas de mampostería; Víbora; cerca Concepción; pago buen interés; 550 metros; M-3458; trato directo.
Z s t 32401 12 ag 15

TOMO 10 mil pesos sobre regia residencia en J. del Monte; cerca de Toyo; trato directo; Alejandro Ramírez número 25 esquina a Buenos Aires, Cerro.
Z s t 32400 12 ag 15

TENGO DE UN CLIENTE, $500,000 Para colocarlos en hipotecas y compra de casas y solares en el Vedado y reparto Miramar; operaciones rápidas y reservadas; señor Quintana; teléfono M-7730; oficina, Chacón 23; bajos; Habana.
Z 32501 12 agos 14

PARA EL HOGAR

PH-6 De interés para el Hogar

MODISTAS francesas; americanas y cubanas; alta costura; señora, la hechura de su vestido por $1.49 en el departamento de alta costura de los almacenes de ropa El Gran Oriente; Monte 406; Landa; teléfono M-3491; pueden traer su tela; $1.49 el modelo que usted quiera en toda tela que no sea de seda; en seda $2.75 y $3.75; según calidad; alta costura. PH6 32500 12 ag 19

PARA LAS DAMAS

PD-4 Cultura Física

CULTURA FISICA
Gimnasia correctiva sistemas Hebert y Dalcroze. Instituto de Belleza. Rejuvenecimiento general por métodos especiales. Tratamiento integral de la constipación. Métodos científicos para personas gruesas y delgadas. Baños de sol, ejercicios de respiración y masajes. Informes: Profesor Alejandro Canetti. Genios número 3 (entrada por Morro). Edificio Gómez. Teléfono A-8685. Habana. Cuba. Cursos especiales por correspondencia para personas del extranjero y del interior. PD4 J. I. R. 10 d 12 ag 22

ENSEÑANZAS

E-1. Academias.

FLORIDA MILITARY INSTITUTE
HAINES CITY, FLA.
Instrucción militar con disciplina; con atención especial a los muchachos de Cuba. Lo mejor de comida; todos con baños particulares; un profesor para cada 12 muchachos; niños de 10 años hasta 20 años; una madre del colegio para los niños chiquitos. Pida prospectos en inglés. Beers Co., agentes exclusivos; O'Reilly 9 1|2; Habana.
E1 32389 12 agos 14

E-2 Colegios

GRAN COLEGIO MODERNO
Ciudad Infantil. "Claudio Dumás". Hermosa quinta de recreo. Gran edificio de dos plantas. Verdadero sanatorio. En lugar muy alto; cerca del mar, con mucho arbolado y terreno para cultivos y recreos. Ideal pupilaje y externado. Especializamos en la enseñanza del Inglés, Matemáticas y Teneduría de Libros. Enseñanza Elemental y Superior. Bachillerato, Comercio, Mecanografía y Taquigrafía. No damos vacaciones. Solicite prospecto. Quinta "La Asunción". Luyanó. X-3114. Director: José García García.
E2 32276 11-13 agos

E-5 Profesores

EXPERTA profesora enseña rápidamente inglés; mecanografía; taquigrafía; especialmente a señoras; señoritas y niños; informa, señora Urbi de Serapión; Gervasio 116; altos; entre San Rafael y San Miguel.
E5 32441 12 ag 27

EL DOCTOR Loreto Serapión; del Hamilton College of Law de Chicago le enseñará hablar inglés en seis meses; véalo en Gervasio 116; altos.
E5 32442 12 ag 27

E-6 Institutrices

WHITE REFINE english speaking girl wishes position to take care of children with a good cuban or american family; will also speak with thens in english if necessary. Call U-4219.
E6 32097 11—14 Ag.

DE INTERES GENERAL

EL DOCTOR Manuel F. Rojo, dentista, participa a su numerosa clientela haberse puesto de nuevo al frente de su gabinete.
I 32476 12 ag 19

CASA DE ASISTENCIA
Para alumnos del Colegio de La Salle, exclusivamente; a cuadra y media del colegio damos asistencia esmerada, exclusivamente a alumnos de este plantel; precios módicos dando como referencia al propio colegio de La Salle; calle 17 número 334 entre A y B. teléfono F-4176.
I 32461 12 ag 15

AEROPLANO
Se vende un magnífico Aeroplano Fairchild de tres asientos. Puede verse en el hangar de la Curtiss en el Aeropuerto de Rancho Boyeros.
Vea o escriba al señor Murphy, Administración del DIARIO DE LA MARINA.
AE-210 31 Ag.

DOCTOR ALBERTO Quillermo Pavón y Tamayo, abogado. Asuntos civiles y criminales. Lealtad 142. entre Reina y Estrella. I 32103 11—15 Ag

¿ALQUILA USTED SU CASA?
Le alquilamos su casa, se la anunciamos, le escogemos el inquilino y le rendimos un informe del fiador. Jorge Govantes. San Juan de Dios 3. Telfs M-9595 A-5181.
I 32119 11 sep 30

SE DESEA saber el paradero de Leopoldo Pedroso; lo busca el hijo de Rita Ma. Pedroso. Dé su dirección al X-2829.
I 32242 11-13 ago

FLORES
Es de buen gusto obsequiar a sus amistades con flores. Confíe su orden a la casa MAXENCHS y saldrá satisfecho. Consulado entre San Rafael y San Miguel. Telf. A-2355.
1755. 22d. 8-29 Agt.

CURSO DE INGLES POR RADIO QUE TRASMITE LA ESTACION C. M. W. — Lección Z

Para Trasmitir el Día 14, a las 11 y media a. m. y a las 7 y media p. m.

SIGNIFICADO DE LAS PALABRAS CON EL SENTIDO QUE SE LES DA EN ESTA LECCION

En Inglés	En Español
some	alguno (algún) etc.
any	alguno, etc.
none	ninguno, etc.
money	dinero
pocket	bolsillo
not any	ninguno, etc.
word	palabra
vocabulary	vocabulario
right hand	mano derecha
left hand	mano izquierda
to hold	tener, agarrar
anything	algo
something	algo
nothing	nada
head	cabeza
empty	vacía
anybody, any one	alguien
somebody, some one	alguien
nobody, no one	nadie
other	otro

TEXTO EN INGLES

There are some pictures on the wall of this room?
Are there any pictures on the wall? —Yes, there are some. —Are there any pictures on the floor? —No, there are none, (there are not any).
I have some money in my pocket. Have I any money in my pocket?
Yes, you have some.
Is there any money on the table?
No, there is none, (not any)
There are some English words and some Spanish words in the vocabulary.
Are there any English words? —Yes, there are some.
Are there any French words? —No, there are none, (not any).
In my right hand I hold the paper.
Have I anything in my right hand? —Yes, you have something.
In my left hand I have nothing.
Have I anything in my left hand? —No, you have nothing.
Your hat is on the chair, you have nothing on your head.
Have you anything on your head? --No, I have nothing. (not anything).
The hat is empty.
Is there anything in it? No, there is nothing.
I am sitting on a chair.
Is there anybody on my chair? —Yes, there is somebody.

TEXTO EN INGLES

Is there anybody on the table? —No, there is nobody.
Is there anything on the table? —Yes, there is something.
There is no one behind me.
Is there any one behind me? No, there is no one.
Is there any one in the other room? —Yes, there is some one.
Las palabras "any, anything, anybody, any one", se emplean en frases interrogativas, y en una negación.
Las palabras "some, something, somebody, some one" no se pueden emplear en una negación.
"Anything, something, nothing", refieren a cosas sin vida, y "anybody, any one, somebody, some one, nobody, no one" a personas.
En una frase negativa no se debe emplear más que una sola palabra negativa, e. g. "I habe nothing", "I have not anything".

REVISION OF LESSONS A-Y

1 Can you speak English?
2 Can the pupils see me?
3 Do you know what month it is?
4 Do you know my name?
5 Do you know how to say the alphabet?
6 What do you want to do?
7 Whom do you hear?
8 What are you doing now?
9 What were you ding on Saturday?
10 What are you writing now?

M.E.C.D. 2016

DE INTERES GENERAL

DINERO
DESDE EL 1 AL 5 0|0
CON GARANTIA DE JOYAS
"LA PERLA"
ANIMAS 84, casi esq. a GALIANO
I 17759 18 19 Ag

SEMILLAS DE HORTALIZA Y FLORES

Disponemos de las mejores clases de semillas de hortaliza y flores para el clima de Cuba y para exportar al mercado de los Estados Unidos. Cebollino de Canarias, Col Tambor, Berenjena New York Imp. y Florida High Bush, Tomate Marglobe Special y New Stone, Rubby King, Coliflor Bola de Nieve, Habas Lima Potato, Habichuelas, Quimbombó largo, Pepinos, Pimiento California Wonder y Lechuga Repollo, Rabanitos, Calabaza Italiana, etc.
Las vendemos en cantidades para cosecheros y comerciantes y también las detallamos por paquetes. Enviamos católogo gratis al que lo solicite.
JARDIN "EL CLAVEL"
Armand y Hermano
Telfs. FO-7238, FO-7029
Marianao
General Lee y Cor. M. Martínez
E1405 30ds—Vnc. 25 Jul.

BAULES Y MALETAS
Surtido completo de lo más fino hasta lo más económico; precios no vistos.
JOYAS, MUEBLES Y ROPAS
Las compramos siendo modernas, las empeñamos con interés módico, y las vendemos con facilidades de pago. Antes de comprar vea nuestra exposición y precios; se convencerá.
"LA COMPETIDORA"
Gloria e India. Telf. A-6827

BAULES
ESCAPARATES Y DE CAMAROTES CADA BAUL LE CUESTA $5.00 MENOS SI LO COMPRA EN LA FABRICA DE
81 HABANA 81
1730 Alt. 30 Ag.

PANTEONES — BOVEDAS
Mármol de Isla de Pinos, blanco, gris, veteado, negro y rojo. En el Cementerio de Guanabacoa, uno de los más antiguos de la República, hay tapas de mármol cubano de los años 1717, 1835 y 1851 y no se encuentran rajadas ni curvadas ni desintegradas.
Tapas de 004, $37.00.
Tapas de 006, $48.00.
Tapas de 008, $60.00.
Tapas de 010, $72.00.
Bóvedas con terreno y tapas de 006, $170. Cajas de restos con inscripción, $6. Exhumaciones con caja de mármol, $17.00. Panteones con paredes de mármol macizo, desde $700.
MARMOLERA NACIONAL, S. A.
Talleres, Infanta esquina Pedroso. Teléfono A-3720. Exhibición, calle 12 entre 23 y 25. Telf. F-3032.

LA EXPLOSION DE UN LABORATORIO

Ocurrió en Nueva York, y causó un muerto y dos heridos

NUEVA YORK, agosto 11, (AP). Una persona pereció ,dos resultaron heridas y otras doce quedaron sepultadas bajo las ruinas más de una hora, con motivo de la explosión ocurrida en el laboratorio de un químico, que destruyó un edificio de la parte bajaj de la ciudad.

La explosión, que según la policía fué resultado de un intento de Marcus Cohen, para encontrar una nueva fórmula para la fabricación de productos de vainilla, levantó el techo del edificio de cinco pisos ocupado por la B. Geberer Chemical Company y lo depositó sobre el techo de una casa de dos pisos donde están instalados los talleres de imprenta de la Kroeger Company.

Las Defunciones Ocurridas Ayer en la Habana

HASTA LAS 4 P. M.

José Antonio Fernández; raza blanca; 3 meses; Salud 86; Adelina Baró Argüelles; raza mestiza; 15 días; Hivas 10; bronconeumonía.

Caridad Vellate Piñera; raza negra; 6 meses; Omoa 26; meningitis simple.

Marcelino Guti y Arenas; raza negra; 18 meses; Sitios 111; bronquitis capilar.

Florencia Ramies Gallo; raza negra; 76 años; Esperanza 129; bronconeumonía.

Encarnación González García; raza blanca; 87 años; Desagüe N; cardio esclerosis.

Esmeralda Viamonte; raza n.; 6 años; Sofía 4; nef ritis.

Rosario Ramírez; raza mestiza; 23 años; Hospital Calixto García; anexitis.

Amalia Lugo Navarro; raza blanca; 65 años; 15 número 115; Vedado; arterio esclerosis.

Regla Martínez Blanco; raca; 70 años; 5 número 144; Vedado; enfermedad orgánica del corazón.

Julia Esther Cahales Zamora; raza blanca; 7 meses; Mayor 2; bronquitis.

Lino Sansone Valdés; raza blanca; 57 años; Instituto del cáncer; cáncer.

Salvador Yanes y González; raza blanca; 62 años; Tejadillo 12; mal de Bright.

Manuela Millán; raza blanca; 95 años; Aguila 325; arterio esclerosis.

Gabriel Cárdenas; raza b.; Quinta Dependientes; hernia umbilical.

José Agüiera; raza blanca; 90 años; Cerro 659; arterio esclerosis.

José Vázquez; raza blanca; 43 años; Hospital Calixto García; ascitis.

Francisco Gómez; raza blanca; 44 años; A. Apolo 4; asistolia.

Explicación de . . .

(Continuación de la pág. PRIMERA)

lo principal de la riqueza ibero-americala.

Las mínimas cotizaciones del azúcar han sido la causa principal de las condiciones económicas adversas en Cuba que se reflejaron inmediatamente en la disminución de los ingresos durante el año fiscal terminado el 30 de junio de 1929, que fueron muy inferiores a los del año fiscal anterior, y a los presupuestados.

Llamando la atención hacia las recaudaciones del Plan de Obras Públicas y acerca de la deuda nacional de más de 83 millones de pesos, aparte de los certificados de aquel y de la deuda flotante el informe del departamento de Comercio declara que desde 1927 a fines de 1929 los banqueros norte-americanos han hecho anticipados para el Plan de Obras Públicas de Cuba, por unos 60 millones de pesos, lo cual sirvió de mucho para aliviar la intensa depresión resultante de las condiciones desfavorables en la industria azucarera.

El crédito es difícil en Cuba en las circunstancias actuales termina diciendo el informe, y las recaudaciones son muy «lentas», especialmente en los finales de año.

DEPARTAMENTO DE COLCHONETAS, COLCHONES, COJINES
Nuestro Departamento de colchones, colchonetas, alfombras, mosquiteros, cojines, etc., etc., presenta el surtido más completo de estos artículos.
Colchones y colchonetas, en todos los tamaños y calidades, desde $1.80, cojines de seda desde $4.00, cestos de mimbre desde $4.00.
Mosquiteros para cama de una persona desde $2.00.
Mosquiteros con su aparato, a $6.50.
Colchones y colchonetas para niños en todas las calidades y precios. Mosquiteros desde $1.50.
También hemos recibido cojines de piel, en formas y colores variados, muy de moda para adorno y para automóviles, gabinetes y oficinas.
Edredones de seda en colores enteros y floreados.
Todos estos artículos pueden verse en el mismo departamento de colchones, colchonetas, etc.
EL ENCANTO
E-958 indi. Mayo
YOUR COUNSELOR

VIOLENTO INCENDIO OCURRIDO ESTA MADRUGADA EN GUANABACOA

INFORME REFERENTE AL SUCESO EN QUE FUE MUERTO EL JOVEN V. GRANDELA

El Inspector Gómez, de la Policía Judicial, rinde una detallada descripción de la forma en que ocurrió el caso

ESTE SE PROMOVIO AL DETENER A UN DELINCUENTE

El vigilante Lago, autor de la muerte de Grandela, parece haberse atemorizado ante la ruidosa protesta del público

El señor Manuel Gómez, inspector de la Policía Judicial, ha elevado en la mañana de ayer al juez instructor, su documentado informe en la tragedia ocurrida recientemente en la esquina de San Nicolás y Sitios, donde pereció de un certero balazo en la frente el joven Valentín Grandela y Rodríguez.

El informe del inspector Gómez era esperado con ansiedad por todas aquellas personas que han seguido este lamentable suceso.

El jefe de la Policía Judicial señor Fors, al recibir la orden del juez de Instrucción de la Sección Tercera, para que por uno de sus subalternos se investigara el suceso, debido a lo delicado del mismo por estar acusado en estos hechos un vigilante de la Policía Nacional tuvo el acierto de designar al inspector Gómez, en la seguridad de que haría constar el producto de sus pesquisas sin inclinarse a ninguna de las dos partes. Tanto el jefe de la Policía Judicial como el juez de Instrucción, lo que deseaban era que en estos hechos resplandeciera la verdad, y por ello fué designado el Inspector Gómez.

EL INFORME

Asistido del agente Gumersindo Zaez, el inspector Gómez hace constar en su informe, que la noche del día 3 del actual, se encontraba en la casa San Nicolás 184 el teniente de la Policía Nacional Francisco Piñero, perteneciente a la Sexta Estación, en cuya oportunidad observó que por la puerta principal de la casa Sitios 52, altos, por San Nicolás salía el conocido delincuente Ramón Molina Bares o Rafael Gómez Ruiz, al que trató de detener por sospechar que hubiera realizado algún hecho delictuoso; pero como el teniente viera al vigilante 258 Eugenio Lago Pozo, le ordenó que detuviera al acusado, que había emprendido la fuga. Ambos lo persiguieron, hasta la casa Indio 3, donde se introdujo Molina Bares.

SE AGLOMERA EL PUBLICO

Con motivo de la persecución y por haber tenido necesidad la policía de tocar los silbatos de auxilio, el público se alarmó, reuniéndose una gran cantidad de personas, en su mayoría gente joven de 16 a 17 años.

Una vez detenido Molina Bares y esposado por ambas muñecas, fué conducido al lugar donde había sido visto por el teniente Piñero, o sea a la casa Sitios 52, domicilio de Cayetano García Vázquez, comprobándose en aquel momento que había violentado la cerradura de la puerta de la primera planta, así como la cerradura de un escaparate que había en la última habitación, sin que se pudiera comprobar, al menos por el momento, la sustracción de objeto alguno, por hallarse ausente el señor Juan García Vázquez y sus familiares.

LA ACTITUD DEL PUBLICO

Cuando el teniente Piñero y los vigilantes 258 E. Lago y 1869 H. Martínez conducían esposado a Molina, hacia la Estación, el detenido comenzó a dar gritos, pidiendo que le aflojasen las esposas, dando lugar con esto a que el público allí congregado, protestara de la actitud de la policía y profiriera frases ofensivas y amenazadoras para la misma.

EL DISPARO FATAL

En esa situación el vigilante Lago, temiendo una agresión por parte del público, sacó el revólver que portaba, con la mano derecha, mientras con la izquierda sujetaba la esposa con que conducía al detenido Molina, y sin tomar puntería contra persona alguna inclinó el cuerpo hacia la derecha. En ese instante sonó un disparo que alcanzó al joven Valentín Grandela, cuyo individuo había salido momentos antes de su domicilio de Maloja 53, para comprar helado en un pequeño jarro de porcelana, blanco, en el puesto de frutas establecido en San Nicolás 157, de la propiedad de Francisco Laon, donde se encontraba, cuando tuvieron inicio los hechos, como uno de tantos curiosos.

El joven Grandela, después de dejar el jarro en el puesto de frutas, donde aún está, se reunió con el público, en cuyos momentos fué alcanzado por el disparo que más tarde le produjo la muerte.

RESULTA HERIDO EL POLICIA

El vigilante Lago, al ver caer al pavimento al joven Grandela, soltó al detenido y emprendió la carrera por la calle de Sitios, hacia la de Manrique, seguramente temeroso de que el público allí reunido lo atacara, donde tomó un automóvil, dirigiéndose al Hospital de Emergencias. Aquí fué asistido el vigilante de una herida incisa, en el tercio inferior del antebrazo izquierdo, que se extiende hasta el borde cubical de la mano del mismo lado. El vigilante Lago acusó como autor de esa herida al occiso Grandela, pero este extremo, no ha logrado comprobarlo el inspector Gómez quien asegura, que mientras unos sostienen ese dicho, otros aseguran no ser cierto, y asimismo tampoco ha logrado determinar qué persona hiriera al vigilante Lago.

GRANDELA ERA UN BUEN MUCHACHO

El inspector Gómez refiere a continuación que el occiso Grandela era un joven de buena conducta y no tuvo participación en el delito de tentativa de robo realizado en Sitios 52, altos.

Después del disparo, el teniente Piñero y el vigilante Martínez, se dirigieron con el detenido Molina al Hospital de Emergencias, donde ya se encontraba constituído el capitán de la Sexta Estación, por haber sido conducido allí el herido Grandela, que falleció a los pocos momentos.

EL LADRON IBA SOLO

El acusado Molina Bares no fué acompañado por persona alguna, para realizar el robo de la calle de Sitios 52, según asegura el informante.

Después de los hechos el inspector Gómez se entrevistó con el inquilino Cayetano García Vázquez, quien manifestó que no le faltaba objeto alguno.

TESTIGOS PRESENCIALES

Con respecto a las personas que formaban el grupo a que se refiere la orden del Juzgado, además de las que han declarado ya y que fueron testigos presenciales de lo ocurrido, se encuentran Paulino Amézaga, vecino de Salud 160; Mariano Ayala, de Santa Catalina letra K; Jaime Maune, de Carmen 8; Raúl Chaumón, de Reina 17; Angel Punsela, de Angeles 71; Víctor Lacerté, de San Nicolás 192; Gerardo Delgado, del mismo domicilio; Mario Grandela hermano del occiso y vecino actualmente de Cuarteles 36; Eduardo Taboada, de Sitios 153; Basilio Bello, de Monte 258; Manuel González, de Sitios 70; Angel Llorret, del mismo domicilio; Francisco Boo, de Sitios 33 y Francisco Ravell, del mismo domicilio.

El informante no ha logrado comprobar que estas personas ni los demás componentes del grupo, atacaran a la policía, con el ánimo de quitarle o de que dejase en libertad al detenido, y sí solamente, según se ha explicado antes algunos de los del grupo querían que le quitaran las esposas, impulsados por los gritos que daba el detenido, quien pretendía que le aflojaran las esposas para ver si tenía oportunidad de fugarse.

LAS AGRESIONES A LA POLICIA

El inspector Gómez, que ha hecho un estudio detenido de este suceso, trae de la mano al mismo, distintos hechos ocurridos recientemente, en el que han sido víctimas de agresiones varios vigilantes de la Policía Nacional, por individuos de antecedentes penales conocidos, en alguna de las cuales han encontrado la muerte los policías en el cumplimiento de su deber. Cita Manuel Gómez el caso del vigilante Iglesias, muerto a tiros en el café Salón H de la Manzana de Gómez, del que conoció el Juzgado de Instrucción de la Sección Segunda; el asesinato del empeñista Camporro, donde fueron agredidos varios vigilantes y herido uno de ellos, por los temibles asesinos Betancourt y Padilla, condenados a muerte por la Audiencia de la Habana; el del vigilante Gallinart, muerto a tiros por un hampón, en la calle de Pila y últimamente el vigilante Sabino Ramírez, herido a balazos por cinco peligrosos pistoleros.

EL BARRIO DE LOS SITIOS

El inspector Gómez se refiere después en su informe, a que el barrio de Los Sitios, donde ocurrieron los hechos origen de esta investigación es de viejo conocido, que en el mismo viven muchos individuos de mala conducta, habituados a la provocación y al escándalo, y que generalmente son opuestos a la actuación de la policía como resultó en el presente caso.

EL VIGILANTE LAGO

Termina el inspector de la Judicial diciendo que estima que el estado de nerviosidad en que se encontraba el vigilante Lago, ante la actitud violenta del público allí reunido, fué el motivo de que al empuñar el revólver que portaba, e inclinarse hacia la derecha, para atemorizarlos, se le disparó el arma, pero el vigilante es un hombre bueno y excelente cumplidor de sus deberes.

EL RESCATE DEL SR. ZUBILLAGA

Una aclaración oficial hecha por la Dirección de Marruecos

MADRID, Agosto 12. (ST.)—La Dirección de Marruecos y Colonias ha dado la siguiente nota aclaratoria sobre el reciente rescate del señor Zubillaga, prisionero en Marruecos:

«Por varios corresponsales españoles residentes en la zona de Marruecos y en la internacional de Tánger han sido transmitidas noticias que no tienen veracidad, referentes a la forma como se verificó el rescate de los prisioneros, entre los que se encontraba el señor Zubillaga.

Estas afirmaciones, recogidas por algunos periódicos, como «El Diluvio», de Barcelona, hácense eco de que, gracias a la influencia ejercida por España desde sus posesiones del Sahara, y muy principalmente de sus colonias en Río de Oro, ha podido llegarse a obtener el rescate del señor Zubillaga

Nada más lejos de la realidad. El señor Bubillaga, prisionero de las tribus que pueblan el Atlas medio, ha sido entregado a las autoridades francesas del Sahara por la influencia exclusiva de estas y con los medios a su alcance, sin intervención alguna de nuestras autoridades ni de individuos sometidos a su mando o prestigio.

Ello ha sido así por diversas razones. En primer término, el Gobierno francés no ha solicitado, ni directa ni indirectamente, nuestra intervención; en segundo, la distancia que existe entre nuestros territorios de acción en Africa, en los que en efecto, ejercieron la deseada influencia y los territorios del Atlas medio en el Sahara imposibilitan prácticamente toda intervención eficaz. Finalmente, no procedía esta, puesto que el ingeniero señor Zubillaga, si bien puede ser de origen español, es nacido en Argelia y subdito francés, como se supo en octubre de 1928, cuando al tener conocimiento del hecho que motivó el secuestro, se hicieron las oportunas indagaciones ante la sospecha de que, a juzgar por su apellido, pudiera tratarse de un compatriota nuestro».

La Lluvia en la Rpca.

Según los partes recibidos en la Secretaría de Comunicaciones procedentes de las distintas estaciones telegráficas de la República, durante las 24 horas del lunes llovió en los siguientes términos:

Provincia de Pinar de Río: Llovió mucho en Artemisa, Mántua, Minas de Matahambre, Sábalo y San Juan y Martínez. Regular en Guane. Poco en Arroyos de Mántua, Consolación del Norte, Cortes y Mendoza.

Provincia de la Habana: Llovió poco en Batabanó y nada en el resto de la provincia habanera.

Provincia de Matanzas: Llovió mucho en Bolondrón, Cidra, Güira de Macurijes y Sabanilla del Encomendador. Regular en Alacranes, Cabezas, Carlos Rojas, Jovellanos, Navajas y Pedro Betancourt. Poco en los centrales Conchita Santo Domingo Soledad y Santa Amalia.

Provincia de Santa Clara: Llovió mucho en Cabaiguán, Guayos, Manicaragua, San Fernando de Camarones y Santa Lucía. Poco en Abreus Carreño, Cienfuegos, Matagua y Palmira.

Provincia de amagüey: Llovió poco en Contramaestre, Manopla, Martí, Sibanicú y Palo Seco.

Provincia de Oriente: Llovió mucho en Alto Songo, Auza, Central Palmo, Central Rey, Jamaica, Miranda y San Germán. Poco en Baire, Biram, Cueto. Ingenio Oriente; La Maya, Mayarí, Niquero, Yara y Palmarito de Cauto.

UNA MUJER CONDENADA EN GUANTANAMO TRAIDA A LA CARCEL DE GUANABACOA

El Administrador de los Ferrocarriles Unidos fué a los Estados Unidos, de vacaciones, para reponerse de salud

MOVIMIENTO DEL VIAJEROS EN LA ESTACION TERMINAL

El Presidente de la Federación Médica vino de Camagüey. El Dr. Frank Carrillo llegó a la Habana. Ultimos trenes

El Presidente de la Federación Médica.—Ayer por la mañana en el tren Expreso Limitado llegó procedente de Camagüey, el Representante doctor Victoriano Rodríguez Barahona, Presidente de la Federación Médica, después de haber atendido asuntos particulares en aquella ciudad.

Mujer Condenada. — Procedente de Guantánamo fué traída ayer por la mañana en el tren Expreso Limitado, por dos soldados de nuestro Ejército Nacional, una mujer nombrada Cristina Negrete, quien cumplirá 180 días de condena en la Cárcel de Guanabacoa, impuesta por aquel Juez Correccional en causa que se le siguió por ofensas a la moral.

El Administrador de los Ferrocarriles Unidos.—Se encuentra en los Estados Unidos disfrutando de unas vacaciones, el doctor Lightly S. Simpson, Administrador General de los Ferrocarriles Unidos.

Motivó el viaje de Mr. Simpson al Norte, el reponer su salud algo quebrantada debido al excesivo trabajo que ha pesado sobre él en estos últimos meses.

Estará de regreso en esta Capital probablemente para la semana entrante.

El Dr. Frank Carrillo.—Procedente de Santa Clara, llegó ayer por la mañana en el tren Expreso Limitado, el doctor Frank Carrillo que aspira a ser nominado candidato a Representante por el Partido Conservador en la provincia de Las Villas.

La Sra. Carmen Abaroa.—Procedente de Camagüey, llegó ayer por la mañana en el tren Expreso Limitado la distinguida señora Carmen Abaroa, con el fin de pasar una temporada en esta Capital. La acompañaba su hija, siendo recibida en la Terminal por varios familiares y amigos entre ellos el señor Paulino Martínez y su familia.

Tren de Cienfuegos.—Llegaron ayer por la mañana en este tren Miguel Fundora, el General del Ejército Libertador Cleto Collado, el doctor Gerardo Gutiérrez, Caridad Feria.

Tren Expreso Limitado.—Llegaron ayer por la mañana en este tren:
De Santiago de Cuba: el Teniente Armando Valdés.
De Santa Clara: Eduardo Curbelo
De Remedios: Manuel Capestany Chong.
De Camagüey: Carmen Solís.
De Santa Clara: el Teniente Gutiérrez.

Tren a Camagüey.—Salieron ayer por la mañana en este tren:
A Cienfuegos: H. Hanso.
A Cárdenas: Esteban Valdés Ramos.
A Santa Clara: Rosa Pesa de Ruiz.
A Carlos Rojas: el doctor Juan Ferrera Medina.
A Matanzas: el Comandante Luis Lopez de Mola.
A Sancti Spíritus: Fidel Guzmán, Esther Guzmán.

Tren a Santiago de Cuba.—Salieron ayer tarde en este tren:
A Jaruco: Marino Torrens, sub-Inspertor de la Policía Judicial.
A Colón: Enrique Pascual, Director de aquel Hospital.
A Camagüey: Alfredo Hernández.
A Bayamo: el Representante doctor José Milanés Tamayo.
A Cárdenas: doctor Oscar Argüelles, Vicente Alvarez.
A Bolondrón: Luis Pérez, Alcalde de aquel lugar.
A Santiago de Cuba: Juan Gómez.
A San Miguel de los Baños: Ricardo Morales.
A Palma Soriano: el Ingeniero Humberto Monteagudo.
A Río Cauto: W. L. Harrison.

Oscar Alonso —Anoche en un coche salón agregado al tren Expreso Limitado regresó a Camagüey el señor Oscar Alonso, Vicepresidente de los Ferrocarriles Consolidados de Cuba, al que acompañaban sus familiares.

A la Asamblea Conservadora.—Anoche en el tren Expreso Limitado, salieron para Santa Clara, los Representantes doctor Santiago Rey y doctor Pastor del Río, Wilfredo Magriñat y Eugenio Rodríguez y Frank Carrillo, con el fin de asistir a la Asamblea Provincial del Partido Conservador de aquella provincia, que se efectuará mañana en aquella ciudad, y donde serán nominados los candidatos que habrán de figurar en el ticket electoral en los próximos comicios.

El Dr. Ricardo García.—Anoche en el tren Expreso Limitado, regresó a Santa Clara el doctor Ricardo García, Fiscal de aquella Audiencia.

El Sr. Antonio G. de Mendoza —Anoche en el tren Expreso Limitado salió para Cunagua, el señor Antonio G. de Mendoza, Administrador de los Centrales Jaronú y Cunagua.

Tren Expreso Limitado.—Salieron anoche en este tren:
A Chaparra: José Antonio Fabián.
Al central Patria: Napoleón Casanova.
Al central Jagueyal: el doctor José A. Serrata.
Al central Victoria: Arturo Tinoco.
A Santiago de Cuba: Mario González Lazcano, Frank Manning.
A Trinidad: Joaquín Menéndez y señora.
A Antilla: Daniel Rodríguez, la doctora Celia Rodríguez.
A Remeedios: Pedro Lombano, Carmelo Pozo.

Tren a Cienfuegos.—Salieron anoche en este tren Bienvenido Rumbau, Obdulio García, Mary Díaz, J. Alemany, José López Hernández, doctor Clemente Mesa y Elsa Bruñer.

MONUMENTO AL GENERAL JOFFRE

El municipio de Rivesaltes ha decidido su construcción

BARCELONA, Agosto. —(De nuestro corresponsal G. N.) —El Municipio de Rivesaltes ha recidido elevar un monumento al general Joffre. Rivesaltes es el pueblo de la Cataluña francesa donde nació el mariscal francés.

Una suscripción ha sido abierta, constituyéndose un Comité de honor formado por las más ilustres personalidades de Francia. Y otro Comité de propaganda integrado por el alcalde y los vecinos más significados de Rivesaltes.

Las suscripciones deben ser dirigidas a M. Rafael Grand, tesorero del Comité de Rivesaltes.

M. Bertrand, aclalde de Rivesaltes, nos ruega comuniquemos a los amigos que en Cuba tiene el general Joffre, el gusto con que vería que en la suscripción figurasen sus nombres.

Ozean Line
A Inglaterra Directo en
14 DIAS
M. S. "Rio Panuco"
Saldrá de la Habana para:
SOUTHAMPTON, BREMEN
BOULOGNE-SUR-MER (Francia)
sobre el 21 de Agosto
CUBA A MEXICO
M. S. "Rio Bravo"
Saldrá de la Habana para:
VERACRUZ, GALVESTON Y TAMPICO, sobre el día 16 de Sept.
Para reservaciones, dirigirse a:
Lykes Havana Agency, S. A.
Agentes generales para Cuba.
Lonja Nos. 404-408 Telf. M-6955
Dirección Cablegráfica "LYKES"

LLOYD NORTE ALEMAN
A EUROPA
PROXIMAS SALIDAS:

TRIO - LLOYD		CUARTETO - LLOYD	
BREMEN,	Agosto 2	DRESDEN	Julio 31
COLUMBUS,	Agosto 8	STUTTGART	Agosto 14
EUROPA	Agosto 14	BERLIN	Agosto 21
BREMEN,	Agosto 21	KARLSRUHE	Agosto 22
COLUMBUS,	Agosto 28	DRESDEN	Agosto 28
EUROPA	Agosto 30		

RAPIDEZ - LUJO - ECONOMIA
Servicio Directo
HABANA - ESPAÑA - ALEMANIA.
Próxima salida: Septiembre 12.
Agentes Generales:
A. C. FABRICIUS Y CIA.
Pasaje 3a. AMARGURA 1 M-8066.
Pasaje de Cámara: OBISPO 28 A-3455.
M-8082, M-3951. OFICIOS 18 Carga:

EL CONCURSO PARA BANDAS REGIONALES

Premios concedidos en la primera audición en Valencia

VALENCIA, Agosto 12 (ST).—Ha terminado la primera audición del certamen regional de bandas civiles, que comenzó a las cuatro de la tarde. Ante el Jurado ejecutaron las bandas inscriptas de la segunda sección la pieza obligada que era el intermedio de «La Meiga», de Guridi.

Después, las bandas de la primera sección ejecutaron una pieza de libre elección.

Los premios concedidos son los siguientes:

Primera sección. Primer premio, Centro Musical de Picasent; segundo, Santa Cecilia, de Cullera. Hay dos terceros para la Primitiva de Manises y Unión Musical de Carcagente.

Segunda sección. Primer premio, Centro de Socorros Mutuos de Alacuás; segundo, Sociedad Musical «La Armónica» de Buñol. Hay dos terceros para el Centro Musical de Moncada y Tabernes de Valldigna.

EL ACEITE DE OLIVA COMO LUBRICANTE

SEVILLA, Agosto 12. (ST).— El concejal sevillano Sr. Piñal ha realizado un viaje de prueba en automóvil desde Sevilla a Madrid, usando como lubricante aceite puro de oliva, que le ha dado excelente resultado, no habiendo necesitado gastar más que un litro. El señor Piñal ha dado cuenta de esta experiencia al ministro de Economía, Sr. Wais, que le ha felicitado.

El gobernador ha enviado una circular a los alcaldes recordándoles la formación de los presupuestos municipales, en los que han de consignar las cantidades necesarias para atenciones sanitarias.

Ha visitado al gobernador una comisión de cerealistas del pueblo de Carmona, que le hizo varias peticiones acerca de la venta del trigo. El gobernador les dijo que mañana se reunirá la Junta provincial de economía nacional para tratar de esta cuestión.

A ULTIMA PENA POR ASESINATO

El condenado es un joven de color que mató a una blanca

WARRENTON, Estado de Virginia, Agosto 11 (AP).—Elwod Payne joven de color, fue declarado hoy culpable del asesinato de Miss Estelle Corbin, muchacha blanca de esta población, y condenado a muerte en la silla eléctrica.

El juez Alexander sentenció inmediatamente a Payne a ser electrocutado en Richmond el viernes 19 de septiembre. El juicio comenzó hoy por la mañana y terminó por la tarde.

DELINCUENTES BORRADOS DE LAS LISTAS

El jefe del Gabinete Nacional de Identificación recibió ayer un comunicado del jefe de la Prisión de Ohio, incluyendo dole una larga lista de delincuentes que fallecieron en la tremenda conflagración ocurrida hace poco en dicho penal y cuyos nombres deben ser borrados universalmente de las listas de los Gabinetes de Identificación.

LA BODEGA EL CONGO LIBRE, DESTRUIDA EN ESTA MADRUGADA POR UN INCENDIO

El fuego se propagó a las casas colindantes, a pesar de los esfuerzos realizados, habiéndose pedido auxilio a esta capital

En horas de esta madrugada, se ha declarado un violento incendio en Guanabacoa.

La bodega El Congo Libre, que está situada en la esquina de Luy y División, por donde comenzó el incendio ha sido pasto de las llamas.

Los bomberos trabajan afanosamente por cortar la propagación del fuego a las casas colindantes pero debido al incremento que ha tomado el voraz elemento, es posible que las llamas se propaguen.

El fuego se ha extendido con vertiginosa rapidez.

Con tal motivo se ha decidido por las autoridades locales solicitar el auxilio de los bomberos de la capital.

También ha acudido el material de Regla

La policía ha procedido al arresto de Octavio Fernández, propietario de dicho establecimiento.

Hasta ahora solo ha resultado lesionado de gravedad Enrique Valdés Bay, el que acudió al lugar del incendio para auxiliar a los bomberos y la policía.

La bomba número 7, del cuartel de Coralres, con el comandante Díaz de Villegas y el segundo Jefe señor Luis Azcarreta con personal a sus órdenes, atacar el incendio.

LOS CONSULES DEL VATICANO

Estudia la conveniencia de enviarlos a varios países

ROMA, Agosto 12 (AP).—El Vaticano, según el periódico «La Tribuna» está estudiando la conveniencia de designar cónsules o individuos con funciones de tales en los países donde la Santa Sede está representada por medio de Nuncios Papales.

La necesidad de tales consules que representen los intereses de las personas que residen en la Ciudad Vaticana se puso de manifiesto con motivo de las dificultades que surgieron sobre los efectos personales del difunto cardenal Vanutelli.

El periódico agrega que probablemente se designará para el desempeño de las funciones de cónsules a los prelados agregados a las nunciaturas.

MAÑANA REANUDARAN LAS CLASES LAS ESCUELAS UNIVERSITARIAS DE CHILE

SANTIAGO DE CHILE, agosto 11. (AP).—El Consejo Universitario celebró hoy reunión extraordinaria, acordando reanudar las clases en las Escuelas de las Facultades, el próximo miércoles. Con objeto de que los alumnos que deseen proseguir sus estudios no sean perjjudicados por también que las clases del año esla actual interrupción, se acordó colar sean prorrogadas hasta el 15 de diciembre.

Los estudiantes no se han pronunciado hasta el momento sobre la concurrencia a las Escuelas Universitarias, pues desean conseguir antes la libertad de todos sus compañeros detenidos y la reincorporación de los expulsados.

El ex Ministro del Interior David Hermosilla ha sido nombrado intendent ede la provincia de Aconcagua.

FALLO SOBRE LA CONDUCTA DE UN JEFE BOLIVIANO

Publica notas que denigran el honor del ejército del país

RIO DE JANEIRO, agosto 11. (AP).—Parece que el Gobierno Federal brasileño al fin se ha decidido a intervenir de una vez en la lucha civil que sostienen en el Estado de Parahyba las fuerzas de éste y las del diputado José Pereira, la cual comenzó hace meses y no lleva trazas de acabar. Una de las consecuencias indirectas de esa guerra intestina fué el reciente asesinato del Presidente del Estado, Joao Pessoa.

Han pasado por Recife un batallón de tiradores de Bahía y otro de Alagoas, con rumbo a Parahyba, para dirigirse hacia el distrito en que Pereira ha proclamado el "Estado independiente de Prinseza".

Han salido en dirección a Manaos, para seguir hacia la frontera de Venezuela, la comisión que preside el comandante Braz Dias de Aguiar, con objeto de hacer el trazado definitivo de la frontera brasileño-venezolana, que tiene 700 millas de largo. Los trabajos delimitadores comenzaron, del lado de Venezuela, en 1889, habiéndose paralizado varias veces.

ANUNCIESE EN EL Diario de la Marina

LOS COROS CLAVE VAN A ZARAGOZA

Irán de excursión en un tren especial, y darán un concierto

BARCELONA, Agosto 12 (ST). —Ha visitado al alcalde el concejal y presidente de la Federación de los Coros Clavé, señor Capdevila, para invitarlo a una excursión que dichos Coros harán a Zaragoza, para donde saldrán en tren especial.

Con motivo de la excursión, según manifestó el señor Capdevila al alcalde, se celebrará en Zaragoza, y por acuerdo de aquel Ayuntamiento, la ceremonia de inaugurar la lápida que da el nombre de Clavé a una nueva avenida de aquella ciudad. Los Coros darán un concierto en la plaza de toros de Zaragoza, destinando el producto íntegro a engrosar la suscripción abierta para reparar el templo del Pilar.

LA UNION MONARQUICA

BARCELONA, Agosto 12 (ST).—Convocada por los señores conde de Fígols, Gassó y Vidal, Milá y Camps barón de Viver y conde de Santa María de Pomés, se ha celebrado una reunión, a la que asistieron los diputados provinciales y concejales de Barcelona que actuaron durante el Gobierno de la Dictadura. Se ha tratado de la organización del nuevo partido de la Unión Monárquica Nacional en todas las poblaciones de Cataluña, cambiando impresiones sobre algunos puntos esenciales relacionados con la misma.

LA IDENTIFICACION DE LOS QUE MUEREN EN LAS CARCELES

El secretario de Gobernación pasó ayer una circular a todos los alcaides de las cárceles de la República en el sentido de evitar que continúen ocurriendo confusiones respecto de fallecimiento de presos en las cárceles, pues sucede a menudo a los familiares reclamantes de los cadáveres de presos, se les hacen entrega de los que no pertenecen a los reclamados.

A los alcaides se les incita a que observen sobre el particular un celo verdaderamente escrupuloso.

JACK PICKFORD Y MARY MULHEN

Jack tuvo que hacer frente primero a dos reclamaciones

DELMONTE, Estado de California, agosto 12 AP. Jack Pickford, actor de cine, aceptó hoy dos reclamaciones presentadas contra él por la vía judicial, que montaban en conjunto a 986 pesos, por suministro de diversos efectos, y despues se casó con la actriz Miss Mary Mulhern.

La boda se efectuó en una iglesia protestante local, siendo James Kirkwood, director cinegráfico, el único asistente a ella.

COMPAÑIA DEL PACIFICO
(The Pacific Steam Navigation Company)
VAPORES CORREOS INGLESES
El magnífico trasatlántico de 25.500 toneladas de desplazamiento
"ORDUÑA"
Saldrá de LA HABANA el día 3 DE SEPTIEMBRE, admitiendo pasajeros de todas las clases para VIGO, LA CORUNA y SANTANDER, LA ROCHELLE-PALLICE, PLYMOUTH y LIVERPOOL.
Estabilidad, Confort, Rapidez y Seguridad
GRANDES FIESTAS DURANTE LA TRAVESIA
TERCERA SUPERIOR, fumador, salón de conversación y de música, magnífico comedor, opción al pasajero de escoger su camarote, marcándose en el billete de pasaje.
SERVICIO DE VAPORES A
España, Francia, Inglaterra, Perú, Chile, Argentina, Uruguay, Brasil, Colombia, Venezuela, Guatemala, Costa Rica, Nicaragua, Salvador, Honduras, Ecuador, Bermudas, New York.
PROXIMAS SALIDAS

A Europa		A Centro y Sur de América	
Vigo, Coruña, Santander, La Pallice, La Rochelle, Liverpool			
„ Orduña,	3 Septbre.	„ Ebro	13 Agosto
„ Orbita	1 Octubre	„ Orbita	17 Agosto
„ Oroya	15 Octubre	„ Oroya	31 Agosto

A NEW YORK
IDA $70.00 e IDA Y VUELTA $110.00.
CON DERECHO A RETORNAR DIARIAMENTE POR TREN "HAVANA SPECIAL», VIA KEY WEST.
Vapores EBRO 29 de Julio y ESSEQUIBO, 26 de Agosto.
Para informes generales, reservaciones, fletes, etc.
AGENTES GENERALES:
DUSSAQ

EMPRESA NAVIERA DE CUBA S. A.

APARTADO NUMERO 1641.
Dirección Telegráfica:
EMPRENAVE
Claves en uso:
A. B. C. 4a. y 5a. Edición.
Western Union.
SAN PEDRO NUM. 6.—HABANA
Walkins and Apendix.

TELEFONOS:

A-6236 Pasajes y Fletes. A-3966 Almacén.
A3-5315 Información General. M-3896 Primer Espigón de Paula.
A-4730 Departamento de Tráfico. A-5634 Tercer Espigón de Paula.

VAPORES EN SERVICIO

Presidente Machado, Santiago de Cuba, Gibara, Habana, Baracoa, Las Villas, Guantánamo, Julián Alonso, Antolín del Collado, La Fe, Caibarién Rápido, Cienfuegos, Manzanillo, Joaquín Godoy, Eusebio Coterillo.

PUERTOS DE ESCALA
COSTA NORTE

Caibarién, Nuevitas, Puerto Tarafa, Manatí (Victoria de las Tunas) Puerto Padre, Chaparra, (Holguín, Velasco y Bocas), Vita, Banes, Mayarí, Antilla, Preston, Sagua de Tánamo, (Cayo Mambí), Baracoa, Guantánamo y Santiago de Cuba.

COSTA SUR

Cienfuegos, Casilda, Tunas de Zaza, Santa Cruz del Sur, Manopla, Guayabal, Manzanillo, Campechuela, Media Luna, Niquero, Ensenada de Mora y Santiago de Cuba.

COSTA NORTE DE VUELTA ABAJO

Bahía Honda, Río Blanco, Berracos, Puerto Esperanza, Santa Lucía (Minas de Matahambre), Río del Medio, Arroyos de Mantua y La Fe

PUERTO RICO

San Juan, Ponce, Mayagüez y Aguadilla.

REPUBLICA DOMINICANA

Santo Domingo, San Pedro de Macorís y Puerto Plata

HAITI

Aux-Cayes y Port au Prince.

JAMAICA

Kingston.

VAPORES CORREOS de la Compañía Trasatlántica Española

SERVICIOS REGULARES DE PASAJE, CARGA Y CORRESPONDENCIA

LINEA RAPIDA PARA NEW YORK Y NORTE DE ESPAÑA

Próximas salidas (cada 26 días)

Para VERACRUZ (48 horas de viaje)		Para NEW YORK, VIGO, CORUÑA, GIJON, SANTANDER y BILBAO	
ALFONSO XIII,	9 de Julio	ALFONSO XIII,	16 de Julio
CRISTOBAL COLON,	4 de Agosto	CRISTOBAL COLON,	11 de Agosto
ALFONSO XIII,	30 de Agosto	ALFONSO XIII,	6 de Septiembre
CRISTOBAL COLON,	25 Septbre.	CRISTOBAL COLON,	2 de Octubre
ALFONSO XIII,	21 de Octubre.	ALFONSO XIII,	28 de Octubre

LINEA PARA NEW YORK, CADIZ Y BARCELONA

Próximas salidas

M. DE COMILLAS,	8 de Julio	JUAN S. ELCANO,	24 Septiembre
MAGALLANES	3 de Agosto	MANUEL ARNUS,	20 de Octubre
MANUEL CALVO	18 de Agosto	MANUEL CALVO,	4 Noviembre
BUENOS AIRES,	27 de Agosto	M. DE COMILLAS,	15 Noviembre
ANTONIO LOPEZ,	13 de Septbre.	MAGALLANES,	11 Diciembre

Magníficas cámaras. Amplios comedores y camarotes para pasajeros de tercera clase. Excelentes comidas con vinos.

Para más informes, dirigirse a:

MANUEL OTADUY

AGENTE GENERAL

Palacio Lonja. Telfs. A-6588 y A-7900. Apartado 707. Habana.

COMPAGNIE GENERALE TRASATLANTIQUE

VAPORES CORREOS FRANCESES

Bajo Contrato Postal con el Gobierno Francés

TODOS LOS VAPORES DE ESTA COMPAÑIA ATRACAN A LOS MUELLES E SAN FRANCISCO O MACHINA PARA EFECTUAR EL EMBARQUE Y DESEMBARQUE DE PASAJEROS, EQUIPAJES Y MERCANCIAS

Próximas Salidas

Para VERACRUZ:

Vapor correo francés "CUBA", saldrá el 4 de Septiembre.
" " " "ESPAGNE", saldrá el 3 de Octubre.
" " " "MEXIQUE", saldrá el 3 de Noviembre.

Para CORUÑA, GIJON, SANTANDER, PLYMOUTH y EL HAVRE.

Vapor correo francés "ESPAGNE" saldrá el 8 de Agto. a las 12 del día. NOTA:—El equipaje de bodega y camarote se recibirá en el muelle de San Francisco o Machina (en donde estará atracado el vapor) solamente el día 7 de Agosto de 8 a 10 de la mañana y de 1 a 4 de la tarde. El equipaje de mano y bultos pequeños los podrán llevar los señores pasajeros al momento del embarque el día 8 de Agosto de 8 a 10 de la mañana.

Para CORUÑA, SANTANDER, PLYMOUTH y EL HAVRE.

Vapor correo francés "CUBA", saldrá el 17 de Septiembre.
" " " "ESPAGNE" saldrá el 15 de Octubre.
" " " "MEXIQUE", saldrá el 15 de Noviembre.

IMPORTANTE

SESIONES DE CINEMATOGRAFO DIARIAS EN LOS VAPORES DE ESTA COMPAÑIA SEGUN CONTRATO CON LA CASA PATHE. Buena comida a la española. — Camareros y cocineros españoles.

Línea de Canarias

Para SANTA CRUZ DE LA PALMA, SANTA CRUZ DE TENERIFE, LAS PALMAS DE GRAN CANARIA y EL HAVRE.

Vapor correo francés "NIAGARA", saldrá el 12 de Agosto a las 12 m.

Pasaje de Tercera a Canarias . . . . $ 70.00
Ida y vuelta en Tercera Clase 125.00

El billete de vuelta sin limitación de vapor ni fecha. Al regreso se puede tomar en Canarias, dentro del año, cualquier vapor de servicio regular de esta Compañía entre Canarias y la Habana, que efectúan la travesía cada mes, salvo caso de fuerza mayor.

Se admiten pasajeros de cámara y tercera clase para todos los puertos de su itinerario. Estos vapores NO ACEPTAN CARGA.

Línea de NEW-YORK AL HAVRE, PLYMOUTH Y BURDEOS

En esta Agencia se expiden pasajes para esta línea por los lujosos y rápidos trasatlánticos franceses "ILE DE FRANCE", "PARIS", "FRANCE", "ROCHAMBEAU", "DE GRASE", etc.

Para más informes dirigirse a:

ERNEST GAYE

O'Reilly Núm. 9. Apartado 1090. Teléfono A-1476
HABANA.

Suscríbase al DIARIO DE LA MARINA

LOS PASAPORTES Y CIUDADANIAS

Solicitudes presentadas en la Secretaría de Estado, ayer

PASAPORTES

Ernesto Rodríguez, Nicolás Izquierdo, Delia Pérez, Juan Miro, Eduardo Alvarez, Adalio Angulo, Adolfo Figueredo, Rogelio Galindo, Antonia Hernández, Silvia Domínguez, José Rodríguez, Cándida Fernández, Invención Ortiz, José Alvarez, Francisco Díaz, Manuel Pastrana, Natalia Pupu, María Pupo.

CARTAS DE CIUDADANIA

Carlos Crin, Luis Castillo, José Alarcón, Francisco Céspedes, Emilio Sotelo, Gerardo Alburuerque, Obdulio Reinoso Carlos Aguila, Marcos Lacalle, Froilán Castro, Virgilio Aguirre, María Pérez Margarita Montaño, Bautista Franco, Gumersindo García, Andrés Fernández, José Báscuas, Salman Czesler, Gesifredo González, Santiago Cibo.

MEMORIA MEDICA DE CUBA

Ha llegado a nuestra mesa el Album de la **Memoria Médica de Cuba**, que acaba de editar el joven luchador Angel Hernández.

Felicitamos al joven Hernández y le deseamos muchos éxitos en su nueva empresa.

DETENCION DE 15 RECLAMADOS

Serán puestos a disposición de los jueces correccionales

Por estar reclamados fueron detenidos por la policía en el día de ayer, las personas siguientes:

Felipe Torres Galván, vecino de de Macedonia 16 reclamado por el J. C. de la S. Quinta.

Vicente García Tamargo, vecino de Santa Ana 2, en el Cerro, reclamado por el J. C. de la S. Quinta.

Miguel Casañas Marín, chauffeur y vecino de Palatino y Fomento, reclamado por el J. C. de la Sección Quinta.

Juan Trevejo, chauffeur y vecino Concepción 51, reclamado por el J. C. de la S. Quinta.

Andrés Rego Llanes, chauffeur y vecino de Avenida de Santa Amalia, reclamado por el J. M. de Guatao.

José Fernández Pérez, chauffeur y vecino de Luzuriaga 148, reclamado en varios juicios, entre ellos uno por el delito de hurto. Ingresó en el Vivac.

Lamberto Arteaga Rodríguez, vecino de Gervasio 42, preso en la Cárcel de la Habana se encuentra reclamado por el J. C. de la S. Tercera, según informe elevado a la superioridad por los Expertos Izquierdos y Llorente.

José Méndez Camoneda, del comercio y vecino de Barrto 128, reclamado por el J. C. de la S. Tercera.

Basilio González Fernández, vecino de 17 y E, reclamado por el J. C. de la S. Cuarta.

Francisco Artiñer Artiñer, del comercio y vecino de Luz número 95, reclamado por el J. C. de la Sección Segunda.

Demetrio Fernández González, vecino de Soto 47, reclamado por el J. C. de la S. Segunda.

Antonio de Jesús Puig Parra, empleado y vecino de 27 número 11, reclamado por el J. C. de la Sección Tercera.

Francisco Menéndez Fernández, del comercio y vecino de Fraternidad 28, reclamado por el J. C. de la S. Cuarta.

Froilán Setién Pérez, del comercio y vecino de P. Varela 211, reclamado por el J. C. de la S. Cuarta.

PROFESIONALES

ABOGADOS Y NOTARIOS

DR. MANUEL ARANDA MUÑOZ
Abogado
Asuntos hipotecarios, herencias, toda clase de asuntos civiles. Mercaderes número 9. Departamento 3. Teléfono M-6173.
E2054 Indf 1 Sept

JOSE R. ROS
Abogado
ISMAEL PEREZ MARTINEZ
Procurador
Cobro de hipotecas divorcios, suspensiones de pago, desahucios declaratorias de herederos, indemnizaciones por accidentes durante el trabajo y toda clase de asuntos civiles y mercantiles. Reina 59, altos, de 3 a 5 p. m.
E 1590 30 dl Vnc agst 18

DR. FELIPE RIVERO Y ALONSO
Abogado y Notario
Abogado Consultor y Notario de la Asociación de Detallistas de la Habana. Notario de los Centros Asturiano "Balear" y "Cafés"
ESTUDIO DE ABOGADO DE LOS DOCTORES
Felipe Rivero y Alonso; Manuel B. de Cinca; Ricardo Elizalde e Hidalgo Gato: Angel Radillo y Gancedo: Eduardo Bolívar Herrero.
Procurador: Urbano E. Gómez Cádiz Chacón 25, bajos Edificio de la Asociación de Detallistas de la Habana Teléfonos M-1472 y A 8142. Cable: Rizenca.
E2015 Indf 1 Sept

DOCTORES EN MEDICINA Y CIRUGIA

DR. IGNACIO CALVO
PROCTOLOGO
Cirugía especial del recto. Tratamiento médico de las hemorroides. Rectoscopia: sigmodoscopia. E (Baños) número 46 Telf F-4146. De 2 a 5.

Corporacion Clínica

LUZ 24. TELF. A-8515.
ENTRE COMPOSTELA Y HABANA
Medicina y Cirugía General
Especialistas
Honorarios
Ingreso, reconocimiento y consulta, 1.00.
Inyecciones intravenosas, $1.00.
Electricidad, masajes, Luz Alpina, violetas, $1.00.
Rayos X, $2.00.
Oculista, reconocimiento, $1.00.
Análisis: Orina, $1.50.
Sangre y otros, $2.00.
Blenorragia e impotencia.
Tatuajes, Manchas, Verrugas, se quitan.
Partos: $10.00.
Almorranas, cuaradas sin operación.
Operaciones y demás enfermedades.
Atendemos de 12 a 7.

PROFESIONALES

DR. MANUEL LOPEZ PRADES
MEDICO CIRUJANO
De las facultades de Madrid y la Habana. Con 40 años de práctica profesional. Enfermedades de la sangre; pecho; señoras y niños. Partos, tratamiento especial curativo de las afecciones genitales de la mujer Consultas diarias de 1 a 4. Gratis: martes, viernes y sábado. San Miguel 125 (bajos). Telfs. U 1646, U 1081, U 1082.
E3080 Indf 28 Sn

DR. FELIX PAGES
JEFE DE LA SALA DE CIRUGIA DE LA QUINTA DE DEPENDIENTES
Cirugía en General
ESPECIALMENTE CIRUGIA ABDOMINAL; ESTOMAGO; INTESTINOS; HIGADO Y APARATO GENITAL DE SEÑORAS
Consultas: Lunes, miércoles y viernes de 3 a 5. Domicilio: D núm. 200, entre 21 y 23, Vedado. Telf. F-4483.
En viaje de estudio por Europa y los Estados Unidos, reanudará sus visitas y consultas en el mes de octubre.

DR. MANUEL VIAMONTE
Catedrático Auxiliar de Radiología y Fisioterapia de la Universidad
RADIOLOGO DE LA QUINTA 'COVADONGA'
Concordia 64-A, esquina a Lealtad. Teléfono A-6698. De 9 a 10 a. m. y de 1 a 5 p. m. Rayos X; Radium; Radioterapia Profunda; Luz Ultravioleta y Electricidad Médica.
E2041 Indf 10 Sept

DR. MANUEL GALIGARCIA
EXCLUSIVAMENTE ENFERMEDADES NERVIOSAS Y MENTALES
Especialista de la Asociación Canaria Médico de Visita de los Servicios de Nerviosos y Presuntos Enajenados del Hospital Calixto García Ayudante de la Facultad de Medicina Consultas diarias: de 3 a 5 J número 211, bajos, entre 21 y 23 Vedado Teléfono F-2775.
Sanatorio para tratamientos:
FINCA KOKOITO, Los Pinos
TELEFONO I-5221
1218 Indf 1 Jn.

DR. A. MARTH ARANGO
ESPECIALISTA EN ENFERMEDADES VENEREAS Y DE LAS VIAS URINARIAS
Consulta: de 11 a 1 y de 5 a 7 Lealtad 161, casi esquina a Reina Teléfono M-7703.

Dr. Alberto S. de Bustamante
Profesor de Obstetricia por oposición. Especialidad: Partos y enfermedades de señoras. Consultas: los lunes y viernes de 1 a 3 Clínica Bustamante y Núñez. Teléfono F-3057. Domicilio 15 entre J y K. Vedado. Telf. F-1862.

CLINICA BUSTAMANTE
J y 13, Vedado Cirugía general y especial: Partos; Rayos X y Laboratorio. Teléfono F-1184.
E2031 Indf. 1 Sept.

DR. H. FERNANDEZ AGUIRRE
MEDICO CIRUJANO
Especialista de los Hospitales de París. Enfermedades de los pulmones; tuberculosis en general. Perseverancia número 7 Teléfono M-1181 y M-1451.
E2043 Indf. 1 Sept.
Atendemos de 12 a 7.

DR. J. B. RUIZ
Catedrático de la Universidad. De los Hospitales de Filadelfia New York, Calixto García y Sanatorio "La Benéfica" Especialista en vías urinarias y enfermedades venéreas. Exámenes Uretroscópicos y Cistoscópicos. Consultas de 1 a 3. San Lázaro 221. Teléfono U-6351.

DR. J. A. HERNANDEZ IBAÑEZ
CIRUJANO UROLOGO DE LA ASOCIACION DE DEPENDIENTES ENFERMEDADES VENEREAS; VIAS URINARIAS; ENDOSCOPIA Y CIRUGIA DE LAS VIAS URINARIAS
Consultas: Neptuno número 78, esquina a Manrique. De 11 a. m. a 1 p. m. y de 4 a 6 p. m. Telf. A-5469. Habana.
E2067 Indf. 1 Sept.

DR. GONZALO PEDROSO
CIRUJANO DEL HOSPITAL MUNICIPAL DE EMERGENCIAS
Especialidad en vías urinarias y enfermedades venéreas. Cistoscopia y cateterismo de los uréteres. Cirugía de vías urinarias. Consultas de 10 a 12 y de 3 a 5 p. m. En la calle de Avenida de la República No. 254.
E1317 Ind. 1 Junio

DR. PEDRO A. BOSCH
Medicina y Cirugía, con preferencia partos y enfermedades de niños, del pecho y sangre. Consultas: de 2 a 4 Aguiar 11 Teléfono A-6488.
E2061 Indf. 1 Sept.

DR. GOMEZ DE ROSAS
Cirujano Director de la Policlínica Nacional. Enfermedades de señoras, estómago, vías biliares y cirugía general. Consultas de 3 a 5. Cerro 551. Teléfono A-2560.
E2044 Indf. 1 Sept.

DOCTOR FLORES
ECZEMAS, ALMORRANAS
Ezcemas por antiguas que sean, se garantiza su curación por un procedimiento especial. Tratamiento por el TRIGEMINO. Inyecciones INTRAVENOSAS para reumatismo; raquitismo; Linfangitis; Dispepsias y Blenorragia. Neurastenia, por el procedimiento del Dr. Monín. Electricidad Médica para parálisis y nerviosismo, estrechez uretral y sífilis; curación garantizada. Almorranas, son curadas sin operación ni dolor, pudiendo el enfermo continuar sus trabajos diarios. Análisis orina: 2 y 3 pesos, completo. Impotencia. Curaciones por contrato. Análisis: Sangre: Esputos; Heces Fecales; Verruvas, curadas por electricidad. Consultas diarias de 10 a 12 mañana; de 1 a 5 tarde y 7 a 9 noche. Patria, 1, y Calzada del Cerro.

Dr. Rubén de Velasco y Castellanos
Enfermedades de los niños. Vías urinarias. Consultas los días laborables de 1 a 3. Horas especiales, previo aviso. Salud No. 34 Habana. Telf. A-5418.
E2144 Indf 6 Sept

DR. JOSE J. CHALONS
Médico Cirujano
DIRECTOR DE LA CASA DE SALUD "LA PURISIMA CONCEPCION" JEFE DE CLINICA DEL HOSPITAL "LAS ANIMAS"
Enfermedades infecciosas; sifilíticas y venéreas, Rayo 2, altos, esquina a San Rafael. Consultas de 3 a 5. Telf. M-2655.
E2042 Indf 1 Sept.

DR. MARIO DEHOGUES
MEDICINA GENERAL
ENFERMEDADES DEL CORAZON VIAS BILIARES
Pobres: consultas gratis Tratamiento según convenio.
Tratamiento eficaz de la Angina de Pecho; Hipertensión Arterial Disnea (falta de aire); Agitación; Palpitaciones, etc. Consultas diarias: de 4 a 6 p. m. Consultas especiales: de 10 a 11 p. m., previo aviso.
Gabinete: San Lázaro 316 Telf. U-2569. Habana. — Domicilio: Calle 8a. No. 55. Telf. I-2534. Víbora.

ANALISIS DE ORINA
Completo, dos pesos. Prado 62, esquina a Colón. Laboratorio Clínico Químico del Dr. Ricardo Albaladejo Telf. A-3344.
E2602 Indf. 20 Nov.

DR. GONZALO AROSTEGUI
Médico de la Casa de Beneficencia y Maternidad. Especialista en las Enfermedades de los niños. Médicas y quirúrgicas. Consultas de 12 a 2. Calle 11 entre K y L. Vedado. Telf. F-4233.

DR. ABELARDO LABRADOR
Consultas gratis para pobres, de 8 a 12 de la mañana. Pagas de 3 a 5 p. m. Angeles 8, entre Reina y Estrella. Teléfonos A-0801 y U-2256. Especialidad en enfermedades de señoras; flujos crónicos; metritis; etc. Partos; venéreo y sífilis; riñones; diabetis; reumatismo crónico; emblanquecimiento. Tratamientos especiales por inyecciones Neosalvarsán, etc. Se hacen radiografías a precios módicos. Blenorragias; enfermedades del corazón.
E2019 Indf. 1 Sept.

PROFESIONALES

DR. LUIS HERNANDEZ HERNANDEZ
Médico del servicio de Vías Urinarias de la Asociación de Dependiente. Auxiliar del Dr. Hernández Ibáñez. Enfermedades Venéreas y de las Vías Urinarias; Uretroscopia; Cistoscopia y Cateterismo de los Ureteres. Consulta: Animas y Amistad, de 5 a 7 p. m. Telf. M-1808. Domicilio: Neptuno 283. Telf U-1906.
30d. Mayo 1ro.

DOCTORES C. E. FINLAY Y F. M. FERNANDEZ
Profesores titular y auxiliar de Oftalmología de la Universidad de la Habana. Presidente Zayas (O'Reilly) 49 Teléfono A-7155. Consultas de 10 a 12 y de 2 a 5, o por convenio previo.
E2068 Indf 1 Sept.

DR. PABLO RONQUILLO
Vías urinarias, Piel y Sífilis. Gonorrea; Reumatismo blenorrágico; Impotencia; Neurastenia Genital; Riñón, Vejiga; Próstata; Electricidad Médica. Reconocimientos pagos. Consultas diarias de 1 a 3 y 7 a 8 p. m. San Rafael número 102 Telf. U-1680
E2026 Indf. 1 Sept.

DR. CELIO R. LENDIAN
Consultas todos los días hábiles, de 3 a 6 p. m. Medicina interna, especialmente del corazón y de los pulmones. Partos y enfermedades de niños. Calle 4 esquina a 11, número 15. Vedado. Teléfono F-3869.
E2057 Indf. 1 Sept.

Dr. Alfonso E. Milla Solsona
CURA RAPIDA DEL FLUJO
Especialista en enfermedades de señoras. Servicio de enfermeras. Electricidad Médica. Tratamientos especiales; enfermedades Utero (matriz). Ovarios y Trompas. Consultas diarias de tres a cinco. Pobres: Miércoles y viernes. San Rafael 102 Teléfono U-1690.

Dr. Francisco Javier de Velasco
Afecciones del corazón. Pulmones, estómago e intestinos. Consultas: los días laborables de 12 a 2. Horas especiales, previo aviso. Salud 34. Telf. A-5418
E2040 Indf 1 Sept.

DR. RAMON ASCANIO SUAREZ
Sub-Director y Cirujano del Hospital Calixto García. Cirugía y enfermedades de señoras. Consultas de 3 a 6. Perseverancia núm. 34. Telf. A-1975 F-3948.

DR. J. M. VERDUGO
DE LA FACULTAD Y HOSPITALES AMERICANOS Y PARIS
Estómago e intestinos
Tratamiento eficaz de la úlcera estomacal y duodenal, y de la colitis en cualquiera de sus períodos. Hígado y afecciones de la nutrición. Consultas de 1 a 3. Horas especiales, previo aviso. Prado 60 (bajos). Telf. A-4425.
E2035 Indf. 1 Sept

DR. F. H. BUSQUET
ELECTRO-RADIOLOGO
Rayos X; Ultravioletas; Radium y Tratamientos eléctricos. En su Gabinete y a domicilio. Lealtad número 71. Teléfono A-4474. De 9 a 12 a. m. y de 2 a 5 p. m.
E2037 Indf. 1 Sept.

DR. RICARDO ALBALADEJO
Especialista en vías urinarias. Tratamiento especial para la blenorragia; impotencia y reumatismo. Electricidad médica y Rayos X. Prado 62, esquina a Colón. Consultas de 8 a 12 a. m. y de 1 a 6 p. m. Telf. A-3344. A-3344.
E.601 Indf. 20 Nov.

EUSEBIO HERNANDEZ
Profesor de la Universidad. Partos y enfermedades de señoras. Diario de 1 a 5 p. m. Jovellar 30, entre Espada y Hospital. Teléfono U-3923.
10078 5—4 Abril.

DR. J. LYON
De la Facultad de París. Especialidad en la curación radical de las hemorroides sin operación. Consultas de 1 a 3 p. m. diarias. Consulado 19 (altos), entre Prado y Genios.
E2052 Indf. 1 Sep.

Policlínica Habana

Suárez 32. Telf. M-6235.
DR. GUILLERMO LEON
Director Facultativo
Medicina y Cirugía general. Especialidad en enfermedades venéreas. Consultas de 1 a 5 de la tarde y de 8 a 9 de la noche. Consultas especiales: 2 pesos. Reconocimientos $2.00. Enfermedades de señoras y niños. Garganta, nariz y oídos (OJOS). Enfermedades nerviosas; estómago; corazón y pulmones; vías urinarias; enfermedades de la piel; blenorragia y sífilis; inyecciones intravenosas para el asma; reumatismo; tuberculosis; obesidad; partos; emorroides; diabetis y enfermedades mentales, etc. Análisis en general. Rayos X; masajes y corrientes eléctricas. Los tratamientos y sus pagos, a plazos. Telf. M-6233.
E2036 Indf. 1 Sept

Dr. Manuel González Alvarez
CIRUJANO DE LA ASOCIACION DE DEPENDIENTES
Cirugía en General
Consultas todos los días de 4 a 6 de la tarde. Campanario 59, entre Neptuno y Concordia. Teléfono A-[illegible]2. Residencia particular: Calle K, núm. 15 entre 17 y 19. Vedado. Telf. F-2441.
E2059 Indf. 1 Sept

POLICLINICA INTERNACIONAL
Director Dr. DAVID CABARROCAS.
Lealtad núm. 143, entre Salud y Dragones. De 10 a. m. a 7 p. m. Sábados y días festivos de 10 a 12. Telf. A-0344.
GRATIS
Primer día. Para entrar más pronto turnos de $0.50: $1.00 a $2.00. Visitas $1.00. Análisis o planchas para llevar $1.00 y $2.00. Curas $0.50. Análisis: Rayos X. Medicina gratis. No pague sociedad. Pague sólo cuando esté enfermo.
CTA H n6.

DR. GUILLERMO LOPEZ ROVIROSA
Enfermedades de las Glándulas Internas; Nutrición, Nerviosas y Mentales. Debilidad sexual; pérdidas; impotencias. Niños anormales, atrasados, raquíticos Bocios. Afecciones de la piel y de la sangre. Rayos Ultravioletas (Luz; Alpina); caídas del cabello, calvicie; raquitismo; anemias, etc Diatermia; extirpación de verrugas etc. Calle 23 esquina a 22. Vedado, de 5 a 7 p. m. Domingos, de 4 a 6. Consultas por correspondencia, $5.00. Giro postal. Telf. F-6433.
E2033 Indf. 1 Sept.

OCULISTAS

DR. HORACIO FERRER
ESPECIALISTA DE LAS ENFERMEDADES DE LOS OJOS
Consultas de 2 a 6 de la tarde. Consultas por la mañana a horas previamente concedidas. Ave. Wilson y L Vedado. Teléfono F-4831.
E2051 Indf. 1 Sept.

Dr. Jorge L. Dehogues

OCULISTA
ELECCION DE LENTES
Consultas y operaciones de 11 a 12 y de 3.30 a 5.
Horas especiales previa citación
AGUILA 94 TELF. A-3940.
E2128 Indf 1 Sept.

DR. JOSE ALFONSO
Especialista del Centro Asturiano. Oculista nariz, garganta y oídos. Consultas: de 1 a 4 Telf. M-2330. Monte núm. 386.
E2048 Indf. 1 Sept.

PROFESIONALES

DR. ALIPIO C. PORTOCARRERO
Especialista en enfermedades de los Ojos
Garganta; Nariz y Oídos. Consultas de 8 a 11 a. m. Teléfono A-8627. Lealtad 69, altos.
E2055 Indf. 1 Sept

CIRUJANOS DENTISTAS

DR. J. HERNANDEZ CALZADILLA
Cirujano Dentista
Especialista en extracciones sin dolor ni peligro en niños y señoras en estado, con anestesia local o gas. Cura completa de dientes flojos y piorrea alveolar. Puentes y planchas de todas clases, modernas, sin encías. Trabajos de ortodoncia. Arreglo puentes, planchas partidas, faltas de dientes, dejándolas nuevas. Consultas diarias hasta las diez de la noche. Reina 76, bajos. Telf. A7537.
E2066 Indf 1 Sept

Dr. Armando Roig y Palenzuela
MEDICO CIRUJANO DENTISTA
Consultas de 2 a 6.
Miércoles y sábado de 9 a 12 a. m. y 7 a 9 p. m. (Previo aviso).
Plácido 49, altos. Habana.
Teléfonos M-8062. I-6905.

DR. GUERRERO DELANGEL
DENTISTA MEXICANO
Técnica especial para extracciones. Facilidades en el pago. Horas de consultas: de 8 a.m. a 8 p.m. A los empleados del comercio, horas especiales para la noche. Trocadero 68-B, bajos, frente al café "El Día". Telf M-6395.
E2062 Indf. 1 Sept

DR. VALDES MOLINA
CIRUJANO DENTISTA
Avenida de Italia No. 9 altos, entre Lagunas y Trocadero. Telf. A-8583. Dentaduras de 15 a 30 pesos. Trabajos se garantizan. Consultas de 8 a.m. a 7 p. m. Los domingos, hasta las 12 m.
E1885 Indf. 1 Ag.

GIROS Y LETRAS

N. GELATS Y COMPAÑIA
106 Aguiar 108, esquina a Amargura. Hace pagos por el cable. Facilita cartas de crédito y giran pago por cable, giran letras a corta y larga vista sobre todas las capitales o ciudades importantes de los Estados Unidos, México y Europa, así como sobre todos los pueblos de España, Londres, París, Hamburgo, Madrid y Barcelona.

CAJAS RESERVADAS
Las tenemos en nuestra bóveda, construidas con todos los adelantos modernos y la salquilamos para guardar valores de los interesados. En esta oficina daremos todos los detalles que se deseen.

N. GELATS Y COMPAÑIA
BANQUEROS
E2105 V.11 En.

J. BALCELLS Y Cía.
S en C.
San Ignacio No. 33
Hacen pagos por el cable y giran letras sobre New York, Londres, París y sobre todas las capitales de España, Islas Baleares y Canarias. Agentes de la Compañía Inglesa de Seguros contra incendios "The Royal". Administración de Bienes.
E1742 Indf 1 Ag.

ALQUILERES

A-1. Habana.

SE ALQUILA el segundo piso de la casa calle Neptuno número 107, al lado del Cine, frente al Hotel. Informan: Teléfono A-6122.
A1 31796 9—19 Ag.

SAN MIGUEL número 294, entre Infanta y Basarrate; con sala; saleta; tres habitaciones y espléndidos servicios sanitarios. $45. Informan: Teléfono F-5241.
A1 32080 11—19 Ag.

40 Y 50 PESOS alquilo bonitos bajos y altos, Crespo esquina Bernal. Tres y cuatro cuartos; baños completos; cocinas gas. Acabadas pintar. Cielo raso.
A1 32090 11—15 Ag.

SE ALQUILAN los altos de Gervasio 192, entre Reina y Estrella. Informes: F-1137.
A1 32096 11—19 Ag.

ALTOS, PRIMER piso, $28 y $30. Vives esquina Carmen. Modernos; 2 habitaciones; sala; comedor. Informes: Secades: Telf. U-7092. Hospital 6.
A1 32099 11—14 Ag.

BAJOS: SAN Rafael 143-G, entre Aramburu y Soledad, espaciosa, ventilada. Tres habitaciones; sala; comedor. Informa: Secades. Hospital 6. Teléfono U-7092.
A1 32098 11—14 Ag.

ALQUILO MODERNOS y frescos altos para familia de gusto, en Oquendo 24, entre Salud y J. Peregrino. En la misma informan.
A1 32140 11—14 Ag.

SE ALQUILA el primer piso de la casa Cárdenas número 1, casi esquina a Monte. Sala; comedor; tres habitaciones; cuarto criados; baño. Precio: $60. Informan: Suárez 87, Habana
A1 32136 11—19 Ag.

ALQUILO BAJOS: Tejadillo 37. Sala; recibidor; tres cuartos; comedor; espléndido baño agua fría y caliente. Y los altos, San José 205, entre Bazarrate y Mazón. Sala; comedor; tres cuartos; baño y servicios. I-5134.
A1 32165 11—15 Ag.

ALQUILO: SAN Lázaro 488 y Hospital, casa. Sala; comedor; cocina; baño; tres cuartos 45 pesos. Todo moderno. Informan: en la bodega.
A1 32166 11—19 Ag.

SE ALQUILAN los altos de la casa Animas 127, compuestos de sala, comedor, cinco habitaciones, baño, cocina y terraza al fondo. Precio $65. Informan bufete de Arellano. Tel. A-2118. La llave en los bajos.
A1 30636 3-18 agos

ALTOS CENTRICOS, elegantes, Virtudes 70, esquina a San Nicolás, propios para familia de gusto. Cuatro cuartos y departamento alto, con baño completo. Confort moderno Garage por San Nicolás. Informes: Teléfono F-4963.
A1 31531 7—15 Ag.

ALQUILO: HOSPITAL 58, entre San Rafael y San José, casa con sala, saleta, tres habitaciones, baño y cocina. Ferretería Belascoaín esquina San Rafael. U-5215.
A1 31512 7—17 Ag.

SAN LAZARO 299 A; altos o bajos; sala; saleta; cuatro cuartos; comedor; buen baño; cuarto y servicios de criados; la llave en el número 293; precio, $70; informes. M-6917.
A1 31557 7 ag 17

GLORIA 48; sala; comedor y dos cuartos; $35; informes, Obispo 53; teléfono M-6917.
A1 31558 7 ag 17

SE ALQUILAN hermosos altos compuestos de sala; comedor; cuatro habitaciones; baño moderno; cocina de gas; en Oquendo y Desagüe; informan en el U-7054.
A1 31550 7 ag 13

SE ALQUILA el primer piso alto de Aramburo 38 entre San Rafael y San José, compuesto de sala; saleta; comedor; tres habitaciones y servicio moderno; informan, Rayo 69 esquina Sitios; teléfono M-5343.
A1 31536 7 agos 15

SE ALQUILAN los bajos de Rayo y Sitios; al lado de la bodega; compuestos de sala; comedor; tres habitaciones y servicios; informan en la bodega.
A1 31535 7 agos 15

ARSENAL 46 y 56; entre Factoría y Someruelos; cerca de la Estación Terminal; en $36; abierta de 10 a 12 m.; la llave en Factoría 76; informes por el teléfono X-3504.
A1 31416 7 agos 15

OMOA 27 entre Fernandina y Romay; cerca del Mercado Unico; en $32; la llave en la casa de al lado número 29; informes por el X-3504.
A1 31414 7 ag 15

ANUNCIESE EN EL Diario de la Marina

ALQUILERES

LAGUNAS 68; entre Gervasio y Belascoaín; se alquilan estos magníficos altos; propios para familia numerosa; se componen de sala y recibidor muy amplios; seis habitaciones grandes; baño moderno completo; cocina y servicios de criados; teniendo una entrada independiente para el servicio; la llave en los bajos; al fondo; alquiler, $75; informa, Angel Collado; teléfono A-3737.
A1 31705 8 agos 15

CASAS PARA FAMILIAS
Desde $45 a $75. Cómodas, frescas, céntricas, confortables. 2 y 3 cuartos dormitorios. Carlos III 12, esquina a Oquendo. Informes: Telf. U-6907 y A-9251.
A1 1776 5d. S. V. 14 Ag.

MALECON 39, espléndidos bajos con zaguán; sala; saleta; cuatro cuartos; comedor; baño y sótano con tres habitaciones, en 90 pesos. Llave, en altos. Informes: FO-1627.
A1 31823 9—14 Ag.

ALQUILO altos y bajos en Hospital 21, próximo a San Rafael, sala, comedor, tres habitaciones, baño intercalado, cocina gas y servicio criados. Informes, A-5832.
A1 31597 7 ag 15

NEPTUNO 216; bajos; entre Marqués González y Oquendo; propia para larga familia; tiene sala; recibidor; cuatro grandes habitaciones; comedor corrido al fondo; baño completo; cuarto y servicio de criados; cocina de gas y carbón; la llave bodega esquina a Oquendo; informes, Habana 186; teléfono M-1541.
A1 31505 7 agos 15

LOMA de la Universidad; calle Ronda esquina Neptuno; piso segundo derecha; sala; tres cuartos; baño intercalado completo; comedor; cocina; cuarto y servicio criados; la llave en el mismo piso izquierda; informes, Habana 186; teléfono M-1541.
A1 31504 7 agos 15

SAN NICOLAS 28; primer piso; muy amplio y nuevo; dos cuadras Malecón; una de Galiano; cuatro habitaciones; sala; saleta; comedor al fondo; Muralla 111; A-7468.
A1 31502 7 agos 14

MONSERRATE Y LAMPARILLA
Se alquila segundo piso; compuesto de sala; comedor; tres cuartos y servicios modernos; teléfono M-5019.
A1 31506 7 ag 15

ESCOBAR 42; alquilo $55; primer piso; sala; saleta; tres cuartos; baño intercalado; servicio criados; llave en la misma 8 a 11 y 1 a 5. Informes, Salud 34; teléfono A-5418.
A1 31529 7 ag 17

EN 45 pesos; hermoso altos; sala; comedor; saleta; tres habitaciones; baño intercalado; servicios para criados y nevera eléctrica; Hospital 20; Informan, I-2897.
A1 31489 7 agos 15

MONTE 49, frente Plaza Fraternidad, alquilo altos, Sala, saleta, 3 cuartos, baño intercalado, comedor, cocina, cuarto, servicios criados. Llave, en los bajos. Informes: Teléfono F-2258.
A1 31830 9—14 Ag.

ALQUILO UN piso en el "Edificio Recarey", situado en Belascoaín 95. Es de lo más cómodo. Tiene el máximo de comodidades. Hay elevador. Llaves: portería.
A1 31831 9—15 Ag.

SE ALQUILA Subirana 44; bajos, y 52; altos; sala; comedor; tres cuartos; baño intercalado; cuarto criados; servicio y cocina; llave bodega Subirana y Peñalver; teléfono I-2191.
A1 31867 9 agos 14

SE ALQUILA Peñalver 116; altos; entre Arbol Seco y Subirana; sala, dos cuartos; baño; cocina; llave bodega Subirana y Peñalver; informan, I-2191.
A1 31869 9 agos 14

SE ALQUILA San Lázaro 96; entre Industria y Crespo; segundo piso; sala; recibidor; cuatro habitaciones; baño intercalado; comedor y cocina; casa fresca y agua abundante; informes, mueblería La Moda; Galiano y Neptuno A-4454.
A1 31875 9 agos 14

SE ALQUILA Concordia 177 y 177 letra A; ambas casas en primer piso entre Soledad y Aramburo; sala; recibidor; cinco habitaciones; baño intercalado; comedor; servicio para criado y cocina; casa fresca y agua abundante; informes, mueblería La Moda: Galiano y Neptuno; A-4454.
A1 31876 9 agos 14

ALQUILO casa en 30 pesos; sala; comedor y dos cuartos; en San José 119 1|2 esquina a Hospital; la llave en la bodega de la esquina; informan, teléfono I-4433.
A1 31856 9 agos 15

CASAS DE BALCELLS

AMISTAD 6. BAJOS
Se alquila este piso con sala, saleta, comedor, cuatro cuartos y baño intercalado en $60.

CRISTINA 28
Casa con sala; comedor; 3|4 y servicios sanitarios en $40.

INFANTA 38
Se alquila esta casa entre Estévez y Santa Rosa; con sala; comedor grande; cocina; tres cuartos y servicios sanitarios en $40.

INFANTA 42 A
Inmediata a la calle Universidad se alquila esta espaciosa casa en $55.

NUEVA DEL PILAR 27
Se alquila esta casa con sala; comedor y 3|4; en $30.

ROMAY 36
Casa con sala; comedor y tres cuartos; en $35.

SAN LAZARO 202 Y 204
ENTRE GALIANO Y SAN NICOLAS
Se alquila este amplio y ventilado piso alto; con sala; saleta (recibidor); cuatro cuartos; baño; cuarto para criados y hermosa terraza con frente al Malecón; $110

VIVES 80
Se alquila la planta baja con sala; comedor; cinco cuartos y servicios; en $40.

VIVES 103
Casa con sala; comedor; 3|4; patio y cuarto grande al fondo; en $30.

Calle 10 entre Estrada Palma y Benito Lagueruela; Lawton; se alquila la casa número 55 con sala; tres cuartos; comedor; cocina y baño en $30.

Para informes sobre las anteriores casas dirigirse a J. Balcells y Cía.: San Ignacio 33; teléfono A-2766.
A1 31912 9—16 Ag.

CASA con elevador. Neptuno y Aramburu. Alquilo linda casa, compuesta de sala, hall, comedor, dos cuartos, gran baño, amplia cocina, servicio de criados. No es apartamento, es casa; muy fresca y clara. Informan primer piso.
A1 31889 9 agos 19

VIRTUDES 144 A, ALTOS
Próximo a desocuparse; recibidor; sala; seis habitaciones; dos baños modernos; comedor al fondo; pantry; cocina de gas y carbón; cuarto de criados y servicios; lavadero de ropa; gran hall; puede verse de 2 a 6; informan, F-2134.
A1 31956 10 ag 15

OQUENDO 5 A, ALTOS
Sala; saleta; cinco habitaciones; comedor; dos baños; cocina de gas y carbón; despensa; servicio de criados; lavadero de ropa; precio $65; informan, F-2134.
A1 31955 10 ag 15

CARLOS III 16-A, C
Altos y bajos; sala; saleta; cuatro habitaciones; baño intercalado; cocina de gas; servicio de criados; precio, $60; informan, F-2134.
A1 31954 10 agos 15

SE ALQUILA el primer piso Lamparilla número 35 esquina a Compostela; compuesto de sala; comedor; dos cuartos; cocina y demás servicios; informan en la misma; teléfono A-8246.
A1 32021 10 ag 14

ALQUILERES

ALQUILO amplios bajos; Cerrada del Paseo 28; sala; saleta; comedor; 3 cuartos; baño intercalado; patio; traspatio; servicio; criado; cocina; informa, Olivares; teléfono F-5013; llave en los altos.
A1 31859 9—14 Ag.

SIN REBAJA. $55. San Rafael 59 esquina a Campanario, altos, moderna, fresca; sala, saleta, comedor, 4 cuartos, baño intercalado. A-5890.
A1 32224 11-15 agos

ALQUILO San Rafael 148, esquina Lucena, piso alto, moderno, sala, 2 habitaciones, comedor, gran baño, cocina gas, servicio criados. Ferretería Belascoain esquina San Rafael. U-5215.
A1 32260 11-21 agos

ALQUILO: Marqués González 14, edificio moderno, piso alto y bajo, sala, recibidor, 2 habitaciones grandes, comedor, baño moderno, cocina gas. Ferretería Belascoain esquina a San Rafael. U-5215.
A1 32261 11-21 agos

BARCELONA 6
entre Aguila y Amistad. Se alquilan los altos; únicos; con sala grande; comedor; 4 cuartos etc. La llave e informes en los bajos y en Sol 70 Novoa y Co.
A1 32181 11-19 agos

BODEGA Y FONDA
Se alquila total o parcialmente la casa Zapata y A preparada para estos comercios; incluso armatostes y accesorios. A-8108 U-1314.
A1 32189 11-13 agos

SE ALQUILA
San Miguel esquina a Lucena, tercer piso (hay elevador), muy fresco, sala; recibidor, comedor; cinco cuartos; baño completo; cocina con calentador gas; cuarto y servicio criados. $65.00. Teléfonos U-4489 U-2925.
A1 32225 11-18 agos

ESCOBAR 10, ALTOS
Se alquila: acera sombra: amplios y cómodos: sala: 9 cuartos: saleta: comedor: 2 baños; F-1632 calle 2-206 entre 21 y 23 Vedado.
A1 32163 11-15 agos

EMPEDRADO 43, ALTOS
Se alquila entre Aguacate y Compostela; a una cuadra de O'Reilly; amplios y frescos; sala: 5 cuartos: saleta y comedor; F-1632; calle 2 No. 206 entre 23 y 21.
A1 32162 11 agos 16

SE ALQUILA en $50 el alto de Peña Pobre 7 entre Habana y Aguiar, con sala, comedor; tres cuartos; cuarto y servicios de criados. La llave en el bajo. Informes, Obispo 16, altos.
A1 32109 11-18 agos

SE ALQUILAN altos y bajos en San Rafael 137, 141, 161 y 165 entre Lucena y Marqués González con sala; comedor; tres o cuartos cuartos y servicios en $40 y $55. Zanja 108 altos esquina a Oquendo con sala, comedor, tres cuartos terraza y servicios en $40 La llave en la esquina. Informes en Obispo 16 altos.
A1 32111 11-18 agos

SE ALQUILA la casa Peñalver 52 compuesta de sala, comedor, dos cuartos baño y cocina. Informan teléfono A-3236.
A1 32228 11-21 agos

CONSULADO 14, casi esquina a Prado, en $55 se alquila gran piso alto, moderno, Recibidor; sala; tres cuartos; comedor; baño completo; cuarto y servicios de criados. La llave, enfrente. Informes: Obispo número 16, altos.
A1 32112 11—18 Ag.

MALECON 4, al lado del Unión Club, se alquila grandiosos bajos modernos, propio para Club o familia larga. Entrada por San Lázaro 24. Garage para tres máquinas. Puede verse de 2a 5 p'm.
A1 32113 11—18 Ag.

CONSULADO 7, casi esquina a Prado, se alquila moderno piso alto, con todo el confort moderno. Precio razonable. Hay elevador permanente. Informes: el portero.
A1 32114 11—18 Ag.

SE ALQUILA la planta baja de la casa Aguacate número 17- Se compone de sala; recibidor; cinco cuartos; baño intercalado; comedor; recibidor; cinco cuartos; baño intercalado; comedor; coina y servicios de criados. Alquiler: $60. Informan: Edificio Nova Scotia número 221. Telf. A-6961.
A1 32186 11—17 Ag.

ALQUILO espléndidos altos, Prado 62 esquina Colón, con algunos muebles o sin ellos, lado sombra; garage; precio situación. Tel. A-6856.
A1 32232 11-26 agos

ALQUILO los altos de Sitios 168; sala; comedor; 2 cuartos; baño intercalado completo; la llave en la misma de 2 a 4. Informan Tejadillo 45, teléfono A-2575.
A1 32192 11-21 ago

AGUILA 146, altos
Se alquila en $42.00 este cómodo y fresco piso alto compuesto de sala, comedor, tres cuartos y uno en la azotea.

CARDENAS 25, altos
Se alquilan estos hermosos altos con sala, saleta, comedor; baño; tres cuartos y uno en la azotea en $60.00.

TROCADERO 67
Se alquilan los altos de esta casa que tiene sala, comedor, tres cuartos cuarto de baño y servicios en $50.00.

SAN LAZARO 309
Se alquilan los bajos de esta casa con sala, comedor, tres cuartos y baño en $42.00.

Para informes sobre las anteriores casas dirigirse a J. Balcells y Cía., San Ignacio 33, teléfono A-2766.
A1 32283 11-18 ago

VIVA CON ECONOMIA Y CONFORT
Casas fresquísimas, con dos, tres cuatro habitaciones; sala; comedor; baño lujoso; cocina y demás servicios; dos elevadores funcionando día y noche. Morro y Genios. Edificio Gómez.
A1 32244 11-16 ago

SE ALQUILA casa Escobar 254 altos, entre Figuras y Carmen, compuesta de sala; comedor; amplia habitación; cocina; baño. Informan al lado, altos.
A1 32208 11-14 ago

SE ALQUILA en Virtudes 160, altos, entre Oquendo y Soledad compuesta de sala, saleta; tres cuartos; baño y cocina de gas. Informa Luis González. U-1157.
A1 32253 11-17 ago

SE ALQUILA en Estrella 235, altos y bajos, entre Infanta y Ayesterán; compuesta de sala; saleta; tres habitaciones; baño y cocina de gas. Informan Luis González. U-1157.
A1 32252 11-17 ago

SE ALQUILA en Animas 177 A, altos entre Oquendo y Soledad, compuesta de sala; comedor; tres habitaciones; cocina; baño completo. Informa Luis González. U-1157.
A1 32251 11-17 ago

ALQUILO bajos Malecón 73; sala; comedor, dos habitaciones; baño completo; cocina; cuarto criados; patio. Informan Carmen 8. Tel. A-2066.
A1 32252 11-17 ago

SE ALQUILA Infanta 43 C, altos, compuestos de sala; saleta; 4 habitaciones; baño intercalado y cocina de gas. Informa Luis González Tel. U-1157.
A1 32255 11-17 ago

SE ALQUILAN las casas: Malecón 12, segundo piso izquierda, compuesta de seis habitaciones; sala; comedor; baño; cocina; cuarto de criados con servicios sanitarios. Y Avenida la República 54, planta baja y primer piso.; compuestas de sala; 4 habitaciones; comedor; baño; cocina; cuarto de criados con servicio sanitario: a una cuadra de Prado. Para más informes: en Malecón 12, segundo piso, derecha. Manuel E. Canto.
A1 32342 12—22 Ag.

SE ALQUILA: Alambique 83, esquina Vives, casa moderna, higiénica, propia para familia de gusto. Precio de situación. La llave, en la bodega. Informan: Antón Recio 22.
A1 32365 12—15 Ag.

SE ALQUILA: Campanario 168, sala; comedor; cuarto; cocina y baño. 30 pesos. I-6473.

M.E.C.D. 2016

BODA ELEGANTE EN LA IGLESIA DE LA PURISIMA CONCEPCION DE CAIBARIEN

La Srta. Inés María Herrada y el Sr. Bernardo J. Santamarina fueron los contrayentes. Temporadistas. Numerosas noticias

oda elegante.

La primera de Agosto, celebrada en la Iglesia de la Purísica Concepción la noche del lunes 4, ante la más distinguida concurrencia.

Muy gentil la novia y tan gentil como distinguida.

No es otra que Inés María Herrada Loyola, la interesante señorita que a su paso ha recogido siempre elogios por su porte elegantísimo, y ha disfrutado en nuestra sociedad de las más grandes simpatías.

En cuanto a su elegido, el señor Bernardo G. Santamarina, es el caballero todo corrección que hace tantísimos años desempeña la Crónica Social de su propio periódico local, «El Comercio».

Secretario de la Administración Municipal y persona consideradísima en Caibarién, es el señor Santamarina.

La bella Iglesia de esta villa fué adornada artísticamente para esa ceremonia de grandes lucimientos.

Una doble hilera de palmas, a ambos lados del pasillo que conduce al altar, marcaba la senda de los novios, donde se extendía una larga alfombra salpicada de botones de rosas, azucenas y nardos.

Ante la Imagen de la Purísima, juráronse amor Inés y Santamarina.

Suntuosa, elegantísima, hizo su entrada en el templo la novia, del brazo de su padre, el distinguido señor Francisco Herrada Ramos, padrino de la ceremonia.

Precioso el traje. Exquisito modelo que una vez más dejaba adivinar que procedía de «El Encanto» capitalino, por la elegancia de su corte.

Nada más chic.

Como también se adivinaba la procedencia del ramo nupcial, complemento de las galas de la linda fiancée, bello ramo de El Clavel, el jardín de las novias habaneras y el de las elegantes de toda la Isla.

Dando el brazo a la madrina del acto, señora dela Herrada de Alvarez, elegante hermana de la desposada, se unió en el bello altar donde quedarían bendecidos sus amores el feliz prometido, a la que había elegido como dulce compañera.

La Banda Municipal dejó oir la Marcha nupcial, mientras avanzaban los novios a la realización de sus sueños.

Y cuando el Rvdo. P. Benigno Romero, Cura Párroco de Caibarién bendecía a los dichosos enamorados, se dejó escuchar el Ave María de Gounod en una entonación de poesía y amor.

Lindísimo el altar. La imagen de la Purísima lucía un marco de azucenas en combinación con los pequeños bombillos que profusamente iluminábanlo, ofreciendo el más delicado aspecto de encantamiento.

El Gobernador de la Provincia Dr Juan Antonio Vázquez Bello y nuestro Alcalde Municipal Sr. Adalberto J. Remedios, firmaron como testigos de la ceremonia.

De esta ceremonia que presenció la más distinguida concurrencia caibarienense, donde los novios gozan de las mayores simpatías.

Hasta la capital de la República donde dichosamente pasan su luna de miel, quiero hacerles llegar mis votos.

Votos por su tranquilidad y su dicha, en una eterna paz de amor y felicidad.

Engagement.

Pronto a formalizarse.

Y en el que una parejita distinguidísima de nuestra sociedad son los protagonistas.

Bella y gentil la fiancée.

Actualmente figura en un gran concurso de la Isla como una de als más fuertes candidatas.

Pertenece como él, a familia de las más conocidas en Caibarién y se considera como una de las más lindas señoritas. Nada debo agregar de élla. Con lo dicho basta para que mis lectores sepan a quién me refiero.

Así lo mismo de él cuando diga que tanto se luce como tennista que como remero del Caibarién Yacht Club.

Un verdadero sportman.

Pronto tendrá la crónica que dar a conocer el compromiso oficial de ellos.

El Director de «El Deber»

Juan Sánchez Baldrich, Director del periódico local «El Deber» y caballero muy estimado en nuestra Villa, regresa después de haber pasado algún tiempo en la urbe capitalina.

Motivó su viaje a esa, el someter a la operación de apendicitis a su esposa, la que quedó reponiéndose completamente después de haber pasado por dicha operación.

Tiene la crónica su saludo para el señor Sánchez Baldrich, muy atento.

Walkyria Cabrera

Una de nuestras más interesantes temporadistas, que desde Junio se encuentra en la morada de los esposos Cabrera-Mulkay, regresa a la capital donde reside.

Sólo una semana pasará al lado de sus padres la simpática «Walky», para continuar su temporadita en Caibarién que se prolongará hasta principios de invierno.

No por tan breve su ausencia quiero dejar de enviarle mi saludo de despedida.

Luis Sáenz

El distinguido joven que tiene a su cargo la página de Recreaciones Mentales de la Revista «Carteles», se encuentra desde hace días en Caibarién.

Todo el resto del verano lo pasará disfrutando de una temporadita como en años anteriores, el joven Sáenz.

Sea bienvenido.

EL Doctor Alberto Castillo

Festejando su día.

Entre agasajos y congratulaciones pasó la fecha de su onomástico el distinguido doctor.

Grandes muestras de afecto, incontables felicitaciones llegaron constantemente hasta su residencia en la que tuvo para todos junto con su gentil esposa, Carmita Villaverde de Castillo, cumplido y atenciones.

También celebraba su primer santo el niño Albertico de tan distinguido matrimonio, un bebé de tres meses, encanto y alegría el que igualmente recibió halagos en tan fausto acontecimiento.

Un Alberto de la familia, Alberto Altuzarra Guerra, al que quiero hacer llegar hasta México donde residee, mis cariñosos afectos en su día.

Dos jovencitos de ésta, Alberto Alonso Triana y Albertico Pérez Roig.

¡Felicidades!

Hacia la Capital.

Sólo por breves días.

Han embarcado por la carretera Central los distinguidos esposos Esther Jener de López Villavicencio y el Dr. Ismael López Villavicencia, con la bebita de su adoración la encantadora Esther María.

Acompaña a los esposos Villavicencia, la señorita María Balbona, y el Administrador de la Compañía Eléctrica señor Baláis.

Un viaje lleno de felicidad deseo a tan distinguidos viajeros.

El Dr. Lazo

Con el propósito de ir a esperar a su esposa que regresa de los Estados Unidos donde pasó varios meses, embarcó para la Habana el Dr. Eloy A. Lazo.

Acompaña en su viaje a la señora Angeolina Rodríguez de Lazo, su pequeña hijita Carmencita, la monísima chiquilla.

Un saludo muy atento para el distinguido profesional.

Esther Munarriz Arza

Vuelve de Placetas la gentil señorita.

Su regreso se vió precisada a anticipar por hallarse enferma de bastante cuidado su padre, el señor «Panchito» Munarriz.

Por tal motivo quedó interrumpida la larga temporada que allí se proponía pasar y que reanudará en seguida se encuentre completamente bien el señor Munarriz.

Todo parece afirmar que será muy pronto pues se halla mejoradísimo el padre de la linda Esher.

Mejoría que celebro sinceramente.

Carmita García GUERRA.

CON NUMEROSOS INVITADOS SE EFECTUO LA ULTIMA SESION-ALMUERZO DEL CLUB ROTARIO DE CARDENAS, EN EL RENOMBRADO HOTEL "EUROPA"

Conferencia del Coronel Eugenio Silva. En memoria de un rotario fallecido. El Dr. Angulo en Cárdenas. De duelo

LA SERENATA AL SENADOR CARLOS DE LA ROSA

De la serie de verano.

Un almuerzo ayer.

Lo celebró en el «Europa» el Rotary Club de Cárdenas, con carácter oficial, llevando a su mesa a valiosos elementos, invitados a ese acto.

Fué nutrida la asistencia.

Muy nutrida.

Presidiendo la mesa rotaria el Presidente del Club de Cárdenas, el doctor Gustavo Pérez Maribona, estaban allí los rotarios siguientes: Doctor Luis Ros, Doctor Joaquín Oti; Enrique I. Cruell, Doctor Carlos Reynaldos Don Enrique Arias, el activo Secretaría, Celestino Revuelta, Manuel Portuondo.

Tres nuevos miembros.

Aprobados ayer.

Son ellos Aurelio Portuondo Jr., Feliciano Alegría y Manuel Fernández.

Tres los invitados.

Invitados de honor.

Eran ellos el Coronel Eugenio Silva, a cuyo cargo está la atención del Campamento del «Jabón Candado«, de Crusellas y Ca., en Varadero, su ayudante el Alférez de Fragata Teniente Araoz y el doctor «Fifí» Bock, médico del Campamento.

De la Prensa tres también.

De la Crónica Eleganteñ

José Esteban Fernández Llehéz, Arturo Morales y el que estas líneas suscribe.

Abrió la sesión el Presidente.

El doctor Pérez Maribona.

Acertadísimo estuvo ayer el compañero Gustavo en su peroración al saludar, primero a los invitados de honor y referirse a aquel almuerzo de camaradería rotaria, no olvidándose él de los «chicos» de la prensa que somos de la familia de esa gran institución universal que lleva por lema: «Se beneficia más el que mejor sirve» y «Dar de sí antes que pensar en sí».

Fué aplaudido el Presidente.

Muy aplaudido.

La conferencia del Coronel Eugenio Silva alrededor de lo que significaba la obra del Campamento de Crusellas fué otra de las partes más interesantes de ese almuerzo de ayer.

Relató él todo.

Detalladamente.

Y dijo que su obra en ese Campamento no era solamente cultura física, sin formar el caácter del ciudadano, tan necesario en Cuba, donde los muchachos por criarse al lado de la madre, es ella la culpable con sus mimos de que sus hijos no sean verdaderos hombres de carácter y de provecho en el mañana.

Fué él felicitado.

Aplaudido por sus palabras.

El Coronel Silva comisionó al Presidente del Club Rotario para que invite a todas las altas representaciones de nuestra ciudad, a un almuerzo que será ofrecido en el propio Campamento.

Otra invitación!

Del Club de Cárdenas.

Fué acordada y aprobada refiriéndose a ofrecer una comida al rico industrial Ramoncito Crusellas, por su obra que realiza en nuestro poético Varadero.

Un instante de silencio.

Lo pidió Cruell.

Se hizo a la memoria del rotario Pepito Muñiz recientemente fallecido.

Dos felicitaciones después.

Aprobadas en el acto.

Fna para el doctor Eduardo Chibás por haber representado al Club de Cárdenas en la Convención de Chicago y otra para don Salvador Miret, mi siempre bien recordado amigo, por su excelente administración en «La Nota Rotaria».

Se aprobaron los socios nuevos.

Portundo, Alegría y Fernández.

Se dió cuenta de estarse terminando el bacheo de la carretera de Varadero cuyos trabajos han estado bajo la supervisión del Club y finalizó tan grato almuerzo entre comentarios halagadores en el risueño ambiente rotario.

Unas horas agradables!

Lo decían todos.

EL DOCTOR ANGULO

Estuvo ayer en Cárdenas.

..e paso!

Breves horas pasó en nuestra ciudad el doctor Rafael María Angulo, cultísimo Presidente de la Asociación de la Prensa de Cuba y persona de altos prestigios en la Capital de la República, a la vez que miembro del gran DIARIO DE LA MARINA.

En el «Europa» ..o saludé!

Tuve ese placer!

DON RAMON GUTIERREZ

Una triste nueva.

Que recojo con pena.

Con verdadera pena escribe mi pluma letras de luto por la pérdida de un caballero respetable: Don Ramón Gutiérrez, cuyo fallecimiento ocurrió ayer tarde.

Una pérdida lamentable.

Que llora un hogar.

Ese hogar de Doña Justa Gutiérrez Viuda de Sierra, por el que este Cronista siempre ha sentido verdadero afecto y una sincera simpatía y que en estos momentos se ve nublado por el dolor, por las lágrimas, por una honda tristeza y un infinito pesar.

Llora a Don Ramón su hermana.

Y todos los suyos.

Porque ese hogar que siempre ha sido un templo de virtud y de pureza, ha tenido por estandarte el cariño mutuo de los que bajo su techo conviven.

Pobre don Ramón!

En gloria esté!

EN LA PLAYA AZUL

La Serenata al Senador La Rosa

En alegre caravana.

De entusiasmo y de bullicio.

Vivió ayer Cárdenas unas horas de alegría, cuando ocultándose el sol, se organizaba la gran manifestación popular que fué a ofrecer sus respetos en la víspera de su natalicio a Don Carlos La Rosa y Hernández.

Largo fué el desfile.

Una gran manifestación.

Un pueblo en pleno, admirador del hábil político del liberalismo que se echó a la calle para con banderas y ecos triunfales cruzar el camino que nos une a Varadero y llegar allí a las puertas de la mansión veraniega del demócrata Don Carlos, ofreciéndole pruebas patentes, testimonio de afectos inquebrantables.

Habrá que ver el espectáculo.

Desbordante fué el entusiasmo.

Parecía uno de aquellos días de tesonera lucha en pos de un ideal, en que la sola presencia, arrogante y gentil de don Carlos La Rosa, llevaba tras de sí espontáneamente a un pueblo en masa que le aclamaba como su héroe.

Entonces aspiraba a Alcalde.

A Alcalde de Cárdenas.

Y esa posición que conquistó con sus arrestos, con su valor, con sus energías, no temiendo a nada ni a nadie, fué el prólogo del sendero que lo llevó a la Vice Presidencia de la República y ahora lo tiene ocupando un escaño en el Senado.

Don Carlos mantiene su arrastre.

La demostró ayer.

La serenata a él ofrecida fué un acto hermoso, digno del caballero gentil y del político sagaz inteligente, habilidoso.

Volvió a ver a su pueblo.

Que le aclamó con júbilo.

Y Don Carlos de la Rosa tuvo un honor más anoche, el de tener a su lado al Honorable Presidente de la República, al ilustre General Machado, que bien lo dijo en su discurso a los manifestantes: «Estoy aquí esta noche al lado de Don Carlos de la Rosa como su amigo, como su compañero y como Presidente de la República, porque él lo merece, sino fuera así no estaría aquí.»

Machado fué aclamado.

Le ovacionó Cárdenas.

Se agitaron los sombreros, los vivas al General fueron estruendosos cuando él dijo: «Tengan ustedes la seguridad cardenenses que estoy a vuestro lado y que muy pronto tendrán el camino directo de Coliseo a Varadero, cruzando por Cárdenas, unido a la Carretera Central y en las mismas condiciones».

El anhelo de Cárdenas.

Sobrepasó la alegría en ese instante.

Después de la serenata, las horas de fiesta transcurrieron felices en la mansión veraniega de Don Carlos, que se verá por todos halagado y congratulado.

Gozaba a los acordes del son.

Mientras la recepción al pueblo a las autoridades y elementos sociales se efectuaba, se servía en uno de los corredores de aquella casa rico y espléndido buffet.

Nada faltó.

Ni un detalle.

Con la Primera Dama de la Nación, la respetable señora Elvira Machado de Machado, estaba la elegante señora María Faz de la Rosa y sus hijos los matrimonios formado por Margot La Rosa de Obregón y Patricio Obregón y Elena La Rosa de Villa y René Villa, estos últimos muy amables y muy finos tuvieron exquisitas atenciones para el Cronista, que las sé agradecer, ante el gentío que invadía aquella casa.

Se prolongó la fiesta.

Hasta la media noche.

Cuando se retiró el Jefe de la Nación con sus familiares, empezó el desfile de todo aquel pueblo en masa que fué a ofrecerle la serenata a Don Carlos y la concurrencia femenina que perfumaba aquel ambiente, lindas mujeres de esbeltas figuras, de rostros bellos, de porte airoso.

Fué una noche magnífica.

Entre las brisas de Varadero.

Francisco González Bacallao.

JUSTO HOMENAJE EN MADRUGA AL DR. J. M. PARDIÑAS Y AL CORONEL VALERA

Velada lírico-dramática efectuada en el teatro "Gloria", para la erección de dos bustos en mármol. Programa. Notas

Con grandísimo éxito se celebró en el teatro Gloria de Madruga una velada lírico dramatica, a beneficio del Comité Gestor que formó recientemente la «Asociación de Padres, Vecinos y Maestros de las Escuelas Urbanas de Madruga», para rendir justo homenaje al Coronel del E. Libertador José Valera Monteagudo y al doctor José María Pardiñas, consistente en la erección de un busto de cada uno de ellos, en marmol, por su brillante ejecutoria en este Término. Dichos bustos serán colocados en el Parque de la Independencia de esta localidad, rindiendo así justo y patriótico homenaje a tan esclarecidas personalidades.

El programa que se desarrolló fué el siguiente:

1.—Sinfonía por la Orquesta Local de José Urfé.

2.—Duetto cómico original del malogrado autor Arquímedes Pous, titulado: «Reajuste Moral», por la señorita Etelvina Estevez y el gran actor local Tomás Corzo.

3.—El chistoso juguete cómico en un acto, original de Joaquín Abati titulado «Azucena». Por las señoritas Sarita Montes, Etelvina Estevez y Herminia Rizo y los jóvenes Rolando Suero, Enrique González y Raúl Rubio.

Intermedio

1.——Sinfonía por la Orquesta Local de José Urfé.

2.—Duetto cómico, original del gran actor Tomás Corzo titulado «La Rebaja del 10 por 100», por la señorita Etelvina Estevez y Tomás Corzo.

3.—El muy aplaudido pasillo cómico-dramático de los hermanos Francisco y Gustavo Robreño titulado: «Tin Tan te Comiste un Pan».

Por las señoritas Etelvina Estevez, Herminia Rizo, María Teresa Artiles, Adelaida Díaz, Julia Arzola y Sarita Montes; y los jóvenes Raúl Rubio Enrique González, Rolando Suero y Humberto Suárez.

Comenzó la velada a las nueve en punto.

Lanzando al aire sus acordes, nuestra orquesta local, dió comienzo al acto, tocando un precioso danzón del profesor Urfé.

El duetto «Reajuste Moral» le siguió.

Magnífico.

Recibieron múltiples aplausos sus intérpretes.

Despué el juguete cómico titulado «Azucena», que fué representado con verdadero arte, por lo que fué muy aplaudido.

La señorita Sarita Montes puede sentirse satisfecha del éxito que tuvo esta obrita, donde se distinguió por su gracia, donaire y hermosura.

El cronista desde las columnas del DIARIO DE LA MARINA envia una felicitación especial a tan encantadora «jeunne fille».

Las demás que tomaron parte fueron las simpáticas Herminia Rizo y Etelvina Estevez.

Muy bien quedaron también.

En el intermedio nos deleitó la Orquesta con uno de los últimos danzonetes.

Más tarde continúa el programa.

Con el duetto cómico «Reajuste del 10 por 100».

Lo representaron Etelvina Estevez y Tomás Corzo.

Recibieron muchos aplausos.

Y por último...

El pasillo titulado: «Tin Tan te Comiste un Pan».

Fué tal el agrado del público que no cesaba de aplaudir.

La señorita Rizo se destacó en este último acto.

Lo aplaudieron mucho.

Lo mismo que a Etelvina Estevez, Adelaida Díaz y Julia Arzola.

A las once y media terminó esta velada.

A la que asistió lo más selecto de nuestra digna sociedad.

Hubo un lleno completo.

Entre las señoras pude anotar a las distinguidas: Esther R. de Rodríguez Clara R. de Pardiñas, María V. de González Jordán, Sofía R. de Docungé, Silvia S. de Núñez, Ondina Montes de Díaz Perdomo Lala Fernández de González, Dolores Capó de Estevez, Señora de Martínez, Ana Elisa Gómez de G. Azreu, Nielia P. de Peña y Leonor G. de Urfé.

Señoritas había muchas lástima que mi memoria no las recuerde a todas.

Esteban las simpáticas Ernestina, Georgina y Fina Estevez.

La encantadora Lolita Sierra con sus hermanas Ernestina y Margot.

Una chiquita preciosa: Onelia Miguel.

La distinguida y culta Aguedita Gómez, María J. Rodríguez, Mercedes Rivero, María J. Pardiñas, Angelita Domínguez, Julia Arzola, Amparito Solís, Mercedes Montes, Chiquitica Rossié y Esther María Muñoz.

Todas muy gentiles y risueñas.

Magnífica por todos conceptos resultó la buena iniciativa del Comité Gestor de la «Asociación de Padres Vecinos y Maestros de las Escuelas Urbanas de Madruga», por lo que el cronista desde las columnas del DIARIO DE LA MARINA, envía a tan culta asociación su felicitación más sincera, haciéndola extensiva a todos los que con tan buenos deseos cooperaron al buen éxito de esta velada.

OMISIONES

Por equivocación dije en mi crónica anterior que la verbena que ha de celebrarse en esta localidad el próximo día 25, es a beneficio de la sociedad Liceo de Madruga, lo que rectifico ahora, diciendo que es para recaudar fondos para la compra de una ambulancia para nuestra Casa de Socorros Municipal.

También, que en vez de tocar en el baile que dá El Liceo el propio 25 la Orquesta de los Hermanos Palau, tocarán las Orquestas de Aniceto Díaz y José Urfé.

ON DIT

Se dice que una preciosa girl de la calle de Céspedes, ha entregado su corazoncito a un joven estudiante de la Escuela Técnica Industrial del pueblo «General Machado».

Charlaban muy entusiasmados en la velada que reseño.

¿Podrás adivinar, lector?

MEJORADO

Se encuentra muy mejorado de su enfermedad, nuestro querido amigo el señor Gerardo Rizo quien está recluído en la Quinta de la Asociación de Dependientes de la Habana.

Que pronto esté completamente restablecido.

Es lo que desea

El Corresponsal.

FIESTA DE TEATRO CELEBRO ARTEMISA

«El proceso de Mary Dugan». Cumpleaños de graciosa niña

Enma Rubert.

La niña tan linda y tan simpática.

Celebró su cumpleaños y sus padres le ofrecieron una encantadora fiestecita infantil en horas de la tarde.

Cuatro años cumplió la graciosa «baby» que disfruta de tantas simpatías.

No es de extrañar que su «fiesta», fuera una demostración de lo que es su personita, expresándose con tantas congratulaciones y tantos finos regalitos.

Un acontecimiento para los niños «bien» de la ciudad; ofrecido por una de ellas, que supo captarse tantas simpatías.

Música, flores, juguetes incontables fueron el atractivo de esta fiestecita, celebrada en el patio, donde un enjambre de preciosos chiquillos imperaron como dueños absolutos.

Y el más variado servicio de helados, refrescos, confituras y el simbólico «cake» con las cuatro velitas, que la festejada, picaramente apagó en medio de ese envidiable entusiasmo infantil...

Que llegue el día en que puedas apagar, linda Lucía, tantas, tantas como tus padres deseen.

Que la felicidad te periga siempre y cruces el escabroso sendero de la vida, entre flores y dichas.

EN NUESTRO TEATRO

La más selecta y numerosa concurrencia se dió cita en nuestro coliseo, la noche del jueves siete.

La Compañía «Rafael de Arango» puso en escena un bello y gracioso sainete basado en la famosa comedia inglesa «El Proceso de Mary Dugan».

Fué un éxito!...

Y no todas las veces se consiguen triunfos, como el que esa noche alcanzó la Compañía «Arango».

La concurrencia selecta.

Lindas damitas y elegantes señoras.

Era un conjunto divino de gracia y simpatía, que se hacía sublime a los ojos míos, con la simpatía y gentileza que todos disfrutan...

Señoras, un grupo atractivo.

La joven e interesante «Mimí» Cabrera de Calderín; Digna O. de Fernández; Rita Albizu; M. Antonia Moro de Santibañez, Aurora Acosta de Valverde, Loreto Cruz Viuda de Llorens, María Aguilera de Navarro Fresa Leal de Hernández, María Teresa de Collado Carlota A. de Sánchez, María A. de Galán, Elvira Alcover de Fleitas, Consuelo C. de Hernández, Felicia M. de Ruiz, María Jerez de Ernand y muchas más que ruego perdonen mi involuntaria omisión.

Un conjunto de señoritas, muy encantador.

En primer término Rosita Añon, siempre tan linda y tan angelical.

Maravillosamente encantadoras Adita Valle y «Yoya» Navarro. Dos lindas hermanitas Evelia y Enma Martínez.

Otro grupito muy selecto y distinguido.

Nenita Gayol, Inés Aguilera, Ofelita Peñarredonda Margot Sánchez, Alicia García, Julia Renón, Consuelo Galán y Olga Armenteros.

Muy adorables y gentiles:

Julieta Llorens, Amparito Pérez, L. Lerret, Minerva Echenique, Agapita García, Mercedita y María Ortega, Rosaura Fernández y Magdalena Hernández, Paquita Quintana muy graciosa.

Lolita, Margot y Cristina Ozambela; tres hermanitas muy celebradas en nuestra sociedad.

Un «aparte« para la gentil Eloísa Hernández.

Alicia Falcon, Estela y Pura Rodríguez, tan admiradas; Eva Vázquez, Julita Moro, Esperanza y Cira Pérez. Unas «girls» muy atractivas.

Lilia Ruiz Esther Ernand, Laura Careaga, Carmen Alvarez.

Muy celebradas, lindas «rosas» del jardín artemiseño.

FLOR DE LIS.

UN SIMPATICO TRIO

Grupo fotográfico de los niños Títico, Héctor y Enriquito Núñez Rodríguez, simpático trío de caballeritos, hijos queridísimos del Administrador de Correos y Telégrafos de Quemados de Güines y muy estimado amigo nuestro.

PROXIMA FIESTA DE LOS ROTARIOS DE HOLGUIN EN LA FINCA DEL DR. FREXES

Promete resultar muy animada. La última sesión de este Club. Proyecto de presupuestos para 1930-1931. De Amor. Notas

Atendiendo a la cariñosa y amable invitación que nos hiciera nuestro distinguido amigo, el doctor Mario Muro Bernal Presidente del Club Rotario de Holguín asistimos a su comida-sesión reglamentaria, quedando altamente agradecidos de las atenciones con nosotros gastadas al igual que en otras ocasiones que nos hemos honrado concurriendo a la mesa rotaria.

Actuaron de Presidente el doctor Mario Muro y de secretario el señor Luis Espeleta.

Los doctores Muro, Frexes y del Barrio y los señores Núñez y Silva, hablaron brevemente para recordar la fiesta celebrada el pasado domingo en la finca del señor don Facundo Dovale, miembro del Club Rotario de Holguín, expresándose con tonos muy encomiásticos de las atenciones que el distinguido anfitrión tuvo con ellos y la exquisita comida con que les obsequió. Todos fueron muy aplaudidos por sus compañeros que se adhirieron de esta manera a sus palabras de agradecimiento al señor Dovale por el momento tan agradable que les había hecho pasar.

El amigo Dovale, con la venia del Presidente, hace uso de la palabra para agradecer las palabras de sus compañeros y para expresar la alegría que experimentó al ver invadida su finca por sus queridos compañeros que le proporcionó la oportunidad de atenderles con la franqueza en él innata. Dice Dovale, que la alegría que todos experimentaron en esa tarde sólo estuvo a punto de enturbiarse con un ya célebre match de ajedrez.

Más tarde el señor Dovale presenta una moción apoyada por catorce rotarios, en la que pide que se celebre una fiesta análoga a la verificada en su finca, en la del querido amigo «Paquito» Frexes quien entre aplausos se pone de pie para manifestar que la fiesta se organizará y en su fiesta se atenderá a los compañeros rotarios cual merecen.

Muchos aplausos.... y cuando aun no se había extinguido su eco, a virtud de una frase ingeniosa de don Dorindo, Dovale ofrece su finca para todos los domingos, siendo por ello muy aplaudido.

El Secretario Espeleta lee un proyecto de Presupuestos para el año fiscal 1930-31, el cual se aprueba con sólo dos votos explicados en contra, después de un cambio de impresiones en el que toman parte Muro, Tobín, del Barrio, González y Silva.

Al abrirse la sesión el secretario lee una comunicación del Club de Cienfuegos comunicando la elección de su Directiva, y otra en igual sentido del Club de Sancti Spíritus.

Lee el señor Espeleta una tarjeta enviada por el Club Rotario de Kansas City.

También fué leído por el secretario Espeleta un informe sobre la asistencia de los rotarios a las sesiones del Club.

Al pase de lista de esta sesión, que reseñamos, responden los socios: doctor Mario Muro abogado; Señor Facundo Dovale, propietario; Doctor Emilio del Barrio Registrador de la Propiedad; Doctor Fermín Torralbas, Virujano Dentista; Doctor Wifredo Albanés, Abogado y candidato a Representante en los próximos comicios por el Partido Conservador; Doctor Mario Manduley, Director del Hospital Civil; William Otis Fuller, Propietario; Carlos Núñez, Propietario; Don Dorindo Vázquez, Industrial, Manuel González, Comerciante; Luis Espeleta, Colono; John Tobin Barquero; Administrador de The Royal Bank of Canadá; Miles Jewett Propietario; Doctor Teodoro Gutiérrez, Farmacéutico; Dr. Antonio Infante, Farmacéutico; Sigfredo Feria, Propietaio; Doctor José A. García Feria, Abogado y Notario; Amado Silva, Administrador de Minas; Licenciado Pedro Talavera Céspedes, Abogado y Notario; Doctor Francisco Frexes, Abogado y Notario y Antonio Diego, Agente de Ford en esta ciudad.

Como invitados: Don Juan Pérez González, Director del periódico «Diario de Holguín», Augusto Fuentes, nuevo gerente de «The National City Bank», en esta ciudad y el que suscribe por el DIARIO DE LA MARINA.

Antes de terminar la sesión los queridos amigos Muro y Frexes, tuvieron con los invitados frases de profundo afecto, diciendo el doctor Muro que el éxito del Slub se debe en buena parte a la labro de la prensa, cosa que agradecemos en lo que vale, puesto que sabemos de la sinceridad que caracteriza al amigo Muro.

PETICION AMOROSA

En estos días ha sido pedida en formal promesa de matrimonio, por el distinguido y culto letrado holguinero doctor Antonio R. Díaz Fernndez, gran amigo nuestro, la simpática y gentil señorita Dulce Coayo Serrano perteneciente a una distinguida y estimada familia holguinera.

La boda no se hará esperar.

Por ello felicitamos muy efusivamente a la feliz pareja que va camino de la felicidad.

WIFREDO ALBANES PEÑA

Ayer tuvimos el honor de saludar en la comida rotaria al distinguido jurisconsulto y orador holguinero Wifredo Albanés Peña cuyo triunfo en las próximas elecciones de noviembre, tienen descontado los holguineros que admiran al inteligente hombre público que ha sabido captarse sus simpatías y la de multitud de orientales en los demás términos municipales de esta provincia, por sus indiscutibles méritos profesionales y personales en todos los órdenes.

El doctor Albanés lucha activamente en su campaña política.

AUGUSTO FUENTES

Por el doctor Francisco Frexes, culto abogado de esta ciudad, nos fué presentado el joven Augusto Fuentes, actual Gerente de la Sucursal de «The National City Bank» en esta ciudad.

Igual cargo desempeñaba en Palma Soriano este alto empleado de la importante casa bancaria.

Nos habló el nuevo amigo de nuestros compañeros Enrique Perez Rizo y Ricardo Sarabia en tonos calurosos.

Ratificamos nuestra amistad al señor Fuentes y le deseamos una muy grata estancia en esta ciudad, así como mucho éxito en sus gestiones.

DOCTOR DELFIN YEBRA

Se ha ausentado para la Habana el conocidísimo abogado holguinero doctor Delfín Yebra Proenza, quien va a resolver asuntos importantes de su bufete.

El doctor Yebra, que representa en esta ciudad a la poderosa compañía del Ferrocarril de Cuba lleva también algunos asuntos de dicha entidad.

Que haya rendido un feliz viaje y que obtenga grandes éxitos en sus asuntos deseamos al amigo Delfín.

LUIS SALAZAR HECHAVARRIA

En días pasados falleció en el barrio de Alcalá de este Término Municipal, el joven Luis Salazar Hechavarría, hijo del general Tomás Salazar, que figuró prominentemente en nuestra epopeya Libertadora.

Enviamos a los familiares del joven desaparecido nuestro más sentido pésame.

Fidel González Alvarez.

SENTIDA MUERTE REGISTRA ABREUS

El conserje del Ayuntamiento Sr. Camilo Hernández Cárdenas

Debido a una pertinaz dolencia fué necesario que ingresara en el Hospital Civil de Cienfuegos el estimado vecino de Abraus señor Felipe Gómez, conserje de nuestro Ayuntamiento. Su dolencia fué rápida y en pocos días dejó de existir.

Su último deseo fué cumplido por el Alcalde Municipal nuestro amigo el señor Ismael Falla Rugama y el cadáver recibió cristiana sepultura en la Necrópolis de Abreus.

El cadáver tan pronto llegó de Cienfuegos fué tendido en la Casa Consistorial y más tarde su sepelio resultó una sentida manifestación de duelo donde tomaron participación todas las clases sociales de Abreus, como las autoridades locales, empleados públicos, sociedades, policía municipal y pueblo en general. El duelo fué despedido por el doctor Oscar Quintana Fernández Arcila con sentidas frases de condolencia.

Sobre el féretro se edpositaron numerosas coronas de flores naturales son expresivas dedicatorias de familiares y amigos. Por este medio enviamos a estos nuestro pésame más sentido y pedimos al Altísimo reposo eterno para el alma del finado.

Descanse en paz.

ENTRE NOSOTROS

Solo tres días pasó entre nosotros nuestro amigo el señor Camilo Hernández Cárdenas, procedente del pueblo de Arriete donde reside. El señor Cárdenas hace mucho tiempo se ausentó de este término donde cuenta con verdaderos amigos, habiendo desempeñado importantes cargos como Presidente del Ayuntamiento y Alcalde por sustitución en varios períodos. Un poco enfermo, su viaje consistió en consultarse con su amigo el doctor Orlando García Quevedo. Nosotros con el afecto de siempre saludamos al consecuente amigo objeto de estas líneas deseándole allá en su residencia habitual todo género de dichas y venturas como él lo merece por su honradez y laboriosidad.

También ha pasado breves días entre nosotros nuestro amigo el señor Antonio Coley, inspector electoral nombrado recientemente por la Junta Provincial en cumplimiento del articulo 102 del Codigo ante esta Municipal Electoral. El señor Coley ha terminado su inspección haciéndolo con pericia y honradez.

Serafín del Cueto Leiva, Corresponsal.

UNA SIMPATICA BODA SE EFECTUO EN ZAZA

Han unido sus destinos, los estimados jóvenes de este pueblo, señor Francisco Díaz Rivas y Gregoria Rodríguez Triana, graciosa damita del jardín de Zaza. La boda fué ante el notario doctor Pedro A. Díaz.

Entre los concurrentes al acto, recordamos a las señoras: Asunción Guerra de Rodríguez Margarita Domínguez de Díaz; Rafaela Inglott de Morales y Clara Triana de Rodríguez, y las simpáticas señoritas Corina Triana; Ana, Fira, Dominga y Heriberta Hernández; Josefa Marta y Petra Rodríguez.

Tastigos de tan simpático acto fueron los estimados caballeros doctor Benigno Morales y Julio Fernández Pérez.

Muchas felicidades en su nuevo estado deseo a los estimados amigos Díaz Rodríguez.

O. Pacheco, Corresponsal.

ALGUNAS NOTAS DEL CARNET JUDICIAL Y POLICIACO TOMADAS EN ENCRUCIJADA

Robo en una casa cerca de la finca "Algodones". Juicio por hurto de tabaco. Detenido por lesiones. Escalafón. Bodas

Para tener al corriente a nuestros lectores en cuanto a sucesos ocurridos en el término de Encrucijada, ya que en otros aspectos lo hemos hecho, hemos visitado las Oficinas del Juzgado Municipal y la Jefatura de Policía, donde como de costumbre fuimos atendidos en la mejor forma, facilitándonos cuantos datos nos han sido necesarios para esta información, quedando agradecidos a los atentos empleados por el servicio prestado al informador.

En días pasados la señora Joaquina Alfonso Cárdenas, que tenía su casa sita en la finca Algodones, cerca del lugar conocido por la Turbina, cerrada por encontrarse en la finca Areso, fué víctima de un robo, habiéndole sido violentada la puerta y sustrayéndole varios muebles y otros objetos, siendo detenidos por la Guardia Rural, como autores del hecho Manuel Cuevas Coto y Emilio Pérez Broche, vecinos de este barrio, ocupándose dos sillones de los sustraídos y exigiéndosele cien pesos de fianza toda vez que el robo ocurrió en casa deshabitada y en cantidad menor de quince pesos lo robado.

—Fué celebrada la vista del juicio 85 de este año por un delito de hurto de tabaco en rama en la escogida sita en el Reparto Algodones, de la propiedad de Tomás Delgado Rojas, Teniente del Ejército Libertador, siendo detenido por la Guardia Rural el acusado de raza blanca Donato Bravo Romero, natural de Santa Clara, que fué condenado con las pruebas aportadas a cumplir cien días de arresto en la cárcel.

—También por las fuerzas de la Guardia Rural, que tan eficientemente comanda el Oficial Pedro C. Verdejo Delgado, se inició atestado en el día de ayer con detención del acusado José Rodríguez Iglesias por haber causado lesiones menos graves con un palo al ciudadano Juan Castellanos, ambos jornaleros de la reparación de los Ferrocarriles Unidos occrriendo el caso en las afueras de esta villa, en el primer crucero a la salida para el central Constancia.

EDICTOS MATRIMONIALES

En la tablilla de anuncios del Juzgado se han fijado entre otros Josefa M. González Fontanills, dos edictos anunciando los matrimonios de Diego Milián Monzón, natural de Palmas de Gran Canaria, con Petrona Durán Cadrés, natural de Quemado de Güines, hijos de Antonio y Josefa y Silvestre y y Braulia, blancos, solteros, de 34 y 25 años, vecinos de la finca Monte Alto, calle Maceo número 8, la promovente. Y el de Ruperto García Sopeña, natural de Rozadas, Oviedo, con Rafaela Olachea Hernández, natural de Encrucijada, hijos de Claudio y Filomena y Francisco y Clara, blancos solteros, de 26 y 15 años, vecinos del central Nazábal.

MATRIMONIOS NOTARIALES

Ante el doctor Miguel A. Romero Martínez, con bufete abierto en esta villa, contrajeron matrimonio en días pasados Manuel Vargas Ucles, natural de Berja, Almería, con Francisca Claudia Oliva Pérez, natural de (Santo), Encrucijada, hijos de Tomás y María, y de Ciriaco y Guillermina, blancos, solteros, de 31 y 16 años, vecinos del barrio Santo; y Casimiro del Valle Migoya, natural de Rivadesella, Oviedo, con Marina de la Caridad Batlle Caro, natural de Encrucijada, hijos de Tomás y Francisca, y de Juan y Rogelia, blancos, solteros, de 37 y 24 años, vecinos del barrio Santo.

ESCALAFON DE LOS MAESTROS

Por el señor Inspector Escolar de este Distrito Escolar con residencia en Sagua la Grande, doctor José Pardo y López, ha sido remitido a la Junta de Educación de esta villa, el proyecto del Escalafón de los 26 Maestros de Instrucción Primaria en este Distrito Escolar, cuya remisión se verificó en su oportunidad y según informes obtenidos, este será el mismo que resultará aprobado por la superioridad toda vez que no se ha puesto objeción alguna por los interesados; damos a continuación el nombre de los Directores, Maestros y puntos alcanzados en la calificaciones. Curso de 1930 a 1931. Directores Escolares. 1, José María Caldevilla Casas, 298 puntos; señora Amanda Martínez Fleites, 252 puntos; señora Magdalena Siverio Céspedes, 250. Maestros. Carmen Rosa López Hurtado, 261-56 puntos. 2. Margarita Valdés Pons, 259-12 puntos; 3. Amelia Ulabarro Sánchez, 250-24; 4. señora Gloria Ríos Riera B, 240-56; 5. Rafael Cepeda Santana, 220.00; 6. señora Felicia Alfonso de García, 216.24; 7. Jelita Dávila Abad, 213.60, 8. Julia Fernández Riestra, 196.00, 9. Zoa González Castro, 195.68; 10. 190.00 p.; 11. Zoila Vázquez Heredia, 172.00 p. 12. Sra. Aurelia Metauten de la Rocha, 144.56 p. 13. Sra. Amada Peña Martínez, 142.56. 14. Sra. Remedios Rodríguez Pérez, 140.00 p. 15. Sra. Mercedes Torres Izquierdo; 140.00 p. 16. Matilde Borroto Sánchez, 131.68. 17. Sra. Adela R. Metauten de la Rocha, 131.68 p. 18. Sra. Consuelo González Morales, 131.12. 19. Enrique Caicedo Viciana, 129.12. 20. Sra. Isabel Sánchez Gleam, 105.52 p. 21. León Metauten de la Rocha, 086.24. 22. Argentina Horta Armas, 0.65.12. Y la Profesora de Kindergarten, María Luisa Diez Marcaida, con 0.60.00 puntos.

EL ALCALDE CON LICENCIA

Al abrirse el actual período deliberativo en nuestra Cámara Municipal el lunes 4 del actual, se dió lectura al mensaje del señor Alcalde Municipal señor Vicente García Santiago, conociéndose además de un escrito donde solicitaba 45 días de licencia para atender a sus múltiples ocupaciones.

Cuando estas líneas salgan a la luz pública ya se encontrará nuestra primera Autoridad disfrutando de la misma, sustituyéndolo en el cargo el señor Rafael Delgado Magín, Presidente del Ayuntamiento, deseándole muchos éxitos en el tiempo de su interinatura.

JOVENCITO OPERADO

Con feliz éxito ha sido operado en la Clínica Lubián de la ciudad de Santa Clara, el joven Mariano Rodríguez Tormo, hijo de nuestro particular amigo Mariano Rodríguez Lozana, comerciante y Concejal de nuestro Municipio.

La operación fué practicada por los doctores Monzón, de esta villa y doctor Bravo, de aquella ciudad, alegrándonos de que se restablezca prontamente.

El Corresponsal.

UN ONOMASTICO MUY CELEBRADO

En la finca «Divino Platón» de San Luis, P. R. Bodas. Noticias

Ha sido pedida la mano de mi querida amiguita Paula Hernández, Profesora que acaba de graduarse de Maestra en la Escuela Normal de Pinar del Río, por el distinguido joven Vicente Roger, empleado del Ferrocarril del Oeste.

Que no se haga esperar la boda y muchas felicidades le deseamos a ambos jóvenes.

Onomástico

Unaagradable reunión hubo de efectuarse en la magnífica residencia de nuestros amigos la familia Cabrera Pérez, situada en la finca «Divino Platón», con motivo del onomástico del jefe de la familia señor Emidgio Cabrera.

Después de una espléndida comida a que fuimos invitados, durante la cual recibimos las más amables atenciones de la señora Pilar Pérez de Cabrera, esposa del festejado y de sus graciosas hijas Zebina y Estela, se hizo música al piano en medio de la grata alegría que nos producía ver la felicidad reflejada en el rostro de tan buenos amigos.

Tan agradable reunión estaba integrada por las señoritas Teresa, Eladia y Zoila Pérez y González; Natalia Carasa y la Cronista del DIARIO DE LA MARINA; las señoras María González, viuda de Pérez y Pilar Pérez de Cabrera y los jóvenes Arturo Ramos Jr., Víctor López, Clara Martínez, Félix y Ramón Cabrera.

Ya muy avanzada la noche, regresamos a nuestro hogar, deseándole muchas felicidades a la familia amiga, plena de dichas y venturas. Mucho de menos echamos a la lindísima Elena, vaya para ella nuestro recuerdo cariñoso

Distinguida enferma

La pasada semana se dirigió a la capital de la República, donde deberá sufrir una operación quirúrgica de poca importancia, la señora Petrona Méndez viuda de Rubio.

Le acompaña su hijo Amador y la simpática damita Rosita Morales.

Hacemos votos por el pronto restablecimiento en su salud y regreso a su hogar.

Bodas de Agosto

La primera es la de nuestros amigos Rosita Morales y el caballeroso joven propietario de la Farmacia «La Nueva», de este pueblo, señor Enrique Rueda.

La otra, es la anunciada entre los distinguidos jóvenes señorita Antonia Pérez Rojas y el Dr. Diego César Rodríguez, actual Jefe de Sanidad de este Municipio.

Se espera sean dos acontecimientos sociales ambas bodas, dadas las relaciones y simpatías de que gozan los mencionados amigos.

Aunque anticipadamente, deseamos muchas felicidades a ambos matrimonios que tienen toda mi simpatía.

Enfermo

Desde hace tres días se encuentra enfermo en la capital de la República, mi hermanito Israel, debido a una intoxicación sufrida y de la que ya se encuentra muy mejorado.

Con este motivo he recibido de todos nuestros amigos las atenciones e interés por saber de su estado, y por lo que damos las más expresivas gracias a cuantos han tenido esa bondad, a la vez que le anunciamos nuestras noticias de estar fuera de cuidado.

Rebeca MARMOL,
Cronista Social.

PREPARANDO UNA HERMOSA VELADA

Se efectuará en el Liceo de Sta. Cruz del Norte. Un baile

UN SALUDO

Un saludo muy cumplido para la linda señorita Emma Gómez que acaba de llegar del simpático pueblo de Santiago de las Vegas, para pasarse entre nosotros parte de la temporada veraniega.

Emma está disfrutando de una temporada llena de atractivos múltiples, por las diversas fiestas que nuestro progresista «Liceo» ofrece a menudo.

Aun cuando hace pocos días llegó a nuestra playa, ya son muchos los que admiran su belleza.

HOGAR FELIZ

El estimado matrimonio Antonio Ramos y Margarita Rodríguez, besa complacido a un lindo niño, tercer fruto de su feliz unión que ha venido a aumentar la dicha de su venturoso hogar.

Reciban con tal motivo mi felicitación, unida a los votos que formulo por la felicidad del baby y de sus distinguidos papás.

GRANDIOSO BAILE

En el Club de los 50, en Bainoa, se celebrará el próximo día 17 de Agosto un gran festival bailable, amenizado por la orquesta de Aniceto Díaz, el afamado músico matancero, creador del danzonete y el Sexteto Invencible.

Una fina invitación suscrita por su atento presidente J. J. Rivas, ha llegado a mis manos invitándome atentamente para esta fiesta.

Fiesta que como todas las celebradas en el simpático club, tendrá el mayor éxito.

PROXIMAS FIESTAS

También nuestra playa ofrece grandes fiestas el día de Santa Rosa, con motivo de la celebración del décimo aniversario de la fundación de nuestro «Liceo».

Un programa ameno y variado como todos los que la nueva Directiva lanza, se está preparando para el próximo día 30 del presente mes.

La pasada fiesta ha dejado gratos recuerdos y todos al unísono dicen que ha sido la fiesta más esplendorosa de cuantas se han celebrado en Santa Cruz del Norte.

VELADA

En breve daremos detalles de una simpática velada, que el Cuadro Artístico Liceo tiene en preparación.

Numerosas son las obras que han escogido, todas llenas de chispa y de gracia; además aparecerán en el cartel dos dramas, entre ellos el del famoso autor Joaquín Dicenta, titulado «El Lobo».

KETTY, Cronista Social.

M.E.C.D. 2016

ALQUILERES

SE ALQUILAN espléndidas habitaciones y departamentos en el moderno edificio de Sol 85, con luz y agua, desde ocho hasta 30 pesos.
B4 30944 4 sep 3

BERNAZA 48 3 piso. Se alquila cómoda y ventilada habitación a hombres solos.
B4 32240 11-16 ago

SE ALQUILA en casa particular una habitación; hay buen baño; a personas de moralidad y matrimonio sin niños. Calle M número 18, entre 11 y 13, Vedado.
B4 32396 12—17 Ag

EN 12 PESOS se alquila una habitación en Virtudes 150½. En la misma, informan.
B4 32375 12—15 Ag.

EN $10 CON luz y baño, habitación fresca, independiente, a hombres solos, frente doble línea Santos Suárez, Figueroa 18 y Santa Catalina. Telf. I-6723.
B4 32360 12—15 Ag.

EN CASA particular se alquila amplia e independiente habitación alta, a hombres solos o matrimonio sin niños. Zanja 67-H, casi esq. Gervasio.
B4 32361 12—17 Ag.

SE ALQUILA una espléndida y fresca habitación en Virtudes número 30, altos.
B4 32320 12—16 Ag.

SE ALQUILA buena habitación con o sin muebles, con todo servicio; bien ventilada, a señor solo. Villegas 13, altos, entre Empedrado y Tejadillo.
B4 32325 12—15 Ag.

LAMPARILLA 60, altos, entre Aguacate y Villegas, se alquilan habitaciones y departamentos modernos de 14 a 24 pesos.
B4 31626 8—16 Ag.

GALIANO 126, altos de El Siglo XX, se alquilan seis habitaciones; todas con balcón y muy ventiladas, de $12 en adelante.
B4 31627 8—16 Ag.

VIRTUDES 28, entre Aguila y Amistad, edificio moderno, fresco, tranquilo, se alquilan habitaciones con muebles, baño, lavabo, luz y ropa, desde $20 mensuales. Telf. M-9392.
B4 30943 4 agos 14

ZULUETA 34
Alquilamos habitaciones muy baratas. Hay con vista a la calle; agua corriente y abundante; frente al Instituto; todos los carros pasan por delante de la casa.
B4 31911 9 agos 14

EN GALIANO No. 101; por San José; se alquilan habitaciones con y sin muebles y agua corriente; exquisita comida; desde $30 mensuales; asistencia completa.
B4 31507 7—15 Ag.

B-5. Casas de Huéspedes.

LUGAR CENTRICO
66—COMPOSTELA—66
Casa de huéspedes, alquila hermosas habitaciones y departamentos con baño privado, amplios, frescos y ventilados hermosísimos jardines. teléfono M-4184.
B5 27919 19 agost 18

CASA DE HUESPEDES
Prado 117. Habiendo cambiado de dueño y con nuevas reformas, ofrecemos departamentos y habitaciones con agua fría y caliente y toda asistencia. Precios al alcance de todas las fortunas. Buena comida; buen servicio y buen trato. Absoluta moralidad. Teléfono: A-8078.
B5 31801 9—17 Ag.

GALIANO 111, casa de huéspedes, altos Strand. Se alquilan hermosas, frescas habitaciones, con tres ventanas a la brisa; baño privado; comida excelente. Precios módicos.
B5 31094 5—15 Ag.

CASA DE huéspedes La Matancera, Reina 83, esquina a Manrique. Tengo dos habitaciones con vista a la calle, agua corriente; buena comida. Casa de orden, propia para matrimonio. Precio, de lo más barato. Telf A-0238.
B5 31681 8—16 Ag.

CASA HUESPEDES: Magnífica oportunidad. En San Lázaro 178, esquina Galiano, alquilo lindísimas habitacioines amuebladas, $15. Todo servicio. Baño magnífico; agua caliente. Tranquilidad. Distinción. Teléfono A-9896.
B5 32107 11—13 Ag.

B-6. Hoteles.

HOTEL "REGENTE": habitaciones con servicio privado, desde 60 pesos para matrimonio con todo servicio. Teléfono U-5062.
B6 28526 23—22 Ag.

HOTEL SANTA FE, S. A.
Amistad 61 entre San Rafael y San José. Se alquilan habitaciones amuebladas, matrimonios sin niños, hombres solos, con o sin comida, precios de situación.
B6 30945 4 sep 3

HOTEL LINDBERGH
Animas 58; frescas y ventiladas habitaciones, agua fría y caliente, servicio privado, higiene y moralidad. Desde 15 a 35 pesos. English spoken.
B6 30551 2 sept 1

THE SAVOY
F y 15 Vedado Telf. F-6041.
Situado en un lugar alto del Vedado, con fácil y frecuente comunicación con la ciudad y repartos. Expuesto a la brisa, con la vista al mar, rodeado de jardines iluminados de noche, y con 600 metros de hermosos portales. Tan amplio, que los huéspedes pueden aislarse o reunirse con sus amistades en los espaciosos salones, según deseen, ventaja que no le ofrece ninguna de las modernas casas de apartamentos, donde se vive encerrado en sus habitaciones.
Las habitaciones, lujosamente amuebladas, tienen ventilación directa, closets y baño particular, con agua fría y caliente a todas horas.
El comedor de THE SAVOY es uno de los más hermosos y frescos de la Habana: las comidas son seleccionadas e incomparablemente preparadas; el servicio, en mesas separadas para cada familia, activo y competente.
PRECIOS MAS ECONOMICOS QUE NINGUN HOTEL DE LA MISMA CATEGORIA EN LA HABANA Y EL VEDADO, INCLUYENDO TRES EXCELENTES COMIDAS DIARIAS
ABRIL A DICIEMBRE 1930

Personas	Día	Semana	Mes
1: desde	$3.25	$18.20	$ 65.00
2: desde	$6.00	$33.60	$120.00

B-6 811 indf 1 ab

HOTEL ASTOR
Bajo nueva administración San Miguel y Amistad. Habitaciones con baño privado y todo servicio para una persona desde $40.00 al mes; con comida desde $65.000; para dos personas, desde $100 al mes.
Ind. 25 May.

GRAN hotel "Colón", Villegas 110, cinco pisos, elevador a todas horas, ventilado y cómodo como ninguno. Habitaciones con servicio privado, de $20 a $40 mensuales. Diario, de $1 a $2. Almuerzo, 50; comida, 50 centavos. Telf. M-6674.
B6 31560 7 sep 6

ARRENDAMIENTOS

ARRIENDO FINCA cerca Habana; buena arboleda y tierra. Casa; pozo; comunicación buena por guaguas. FO-7832.
W 31788 9—14 Ag.

ARRIENDO muy barata la finca Narcisa a la salida de Guanabacoa; paradero Las Tres Palmas: para cría; vaquería o toda clase de cultivos; casa de mampostería; servicios modernos; mucha agua; entrada para automóviles; informes. U-5763.
W 31978 10 agos 13

SE SOLICITAN

S-1. Criadas y Criados.

NECESITO UN buen criado de manos y una criada para cuartos. Sueldo: $30 cada uno. Informan: Compostela 58, bajos.
S1 32148 11—13 Ag.

SE SOLICITA una criada de comedor que tenga buenas referencias. Sueldo $22.00, uniformes y ropa limpia. Informan Bella Vista y 2a., tres cuadras después del paradero de la Havana Central en la Víbora.
S1 32207 11-14 ago

SE SOLICITA una sirvienta española de buena edad, de buen aspecto, que tenga buenas referencias, para el servicio de una señora sola. Sueldo $30. D y 11, Vedado; de 7 a 9 y de 1 a 4.
S1 32270 11-13 ago

S-2. Cocineras y Cocineros.

SE SOLICITA señora española mediana edad, para cocinar y ayudar a los demás quehaceres. No dormirá en la colocación. Neptuno 188, entre Gervasio y Belascoaín.
S2 31778 9—13 Ag.

SE SOLICITA una cocinera y una criada de habitaciones. Calle de Almendares No. 22 en Marianao.
S2 32284 11-13 ago

S-8. Lavanderas.

EN ARELLANO 75, esquina a Luz, Víbora, se solicita lavandera blanca que ayude la limpieza. De 1 a 3 p.m.
S8 32152 11—14 Ag

S-9. Operarios y Aprendices.

SE NECESITAN operarios aparateros especializados en muebles de oficina; juegos de cuarto y comedor; con referencias de las casas donde hayan trabajado: Fábrica de muebles de Manuel Méndez: Concha número 3; por Marina.
S9 32007 10 ag 13

S-11 Agentes y Socios.

AGENTES ACTIVOS
Importante firma importadora de frutas frescas de California, como uvas, peras, manzanas, ciruelas, etc., necesita agentes-compradores en los pueblos donde no esté representada. Los agentes tienen que ser activos y honrados y deberán tener lo menos de $300 a $500, según la importancia de cada pueblo, para poder hacer frente al negocio. Diríjanse a: Refrigeradores. Apartado 1758, Habana.
S11 31029 4—19 Ag.

SE SOLICITA un socio con tres o cuatro mil pesos para un negocio en marcha de mucho porvenir teniendo que trabajar al frente de dicho negocio o un comanditario con seis mil pesos. Informes de diez a once a. m. al teléfono U-1902, Neptuno 40; y de 8 a 9 p. m. al teléfono XO-1796.
S11 32219 11-14 ago

S-12. Solicitudes Varias.

SOLICITO PERSONAL bien portado y conocedor de las ventas a domicilio, para ofrecer un artículo de mucho consumo; sueldo o comisión. Sr. Chao, Tostadero "Puerto Rico", Belascoaín y Reina. De 8 a 12 a.m.
S12 32089 11—15 Ag.

SOLICITO JOVEN de 12 a 17 años para limpieza y mandados. Trato con padres. Exijo referencias. Huberto de Blanck. Pianos-Música. Reina 77, 79.
S12 32169 11—13 Ag

SE SOLICITA un profesor para los primeros grados y que sea apto para la vigilancia de alumnos internos. Informan; Luz Caballero 72, Guanajay.
S12 32199 11-17 ago

SE OFRECEN

O-1. Criadas y Criados.

SE DESEA colocar una joven española para criada de cuartos o de mano; tiene referencias de las casas que ha estado; teléfono U-5088; Salud número 162; bajos.
O1 31946 10 ag 13

UN JOVEN español desea colocarse para criado de manos, ayudante de chofer o cualquier trabajo. Teléfono F-6155.
O1 32092 11—13 Ag.

SE DESEA colocar una señora española para todo, matrimonio o corta familia. Teléfono A-6048.
O1 32079 11—13 Ag.

DESEA COLOCARSE muchacha española para criada de manos o para el servicio de un matrimonio. Tiene referencias y sabe cumplir. No le importa salir a los repartos. Teléfono: I-3043.
O1 32171 11—13 Ag.

DESEA colocarse un buen criado de manos español para casa particular; es trabajador; sirve bien la mesa; no tiene pretensiones; tiene buenas referencias. Informan teléfono F-2954.
O1 32074 11-14 agosto

SE DESEA colocar una muchacha española para criada de mano o manejadora; entiende de cocina. Informan teléfono M-4530.
O1 32149 11-14 agos

SE DESEA colocar una muchacha de criada de manos, manejadora o cuartos. Teléfono F-4343.
O1 32222 11-14 agos

SE DESEA colocar una muchachita de 14 años para limpiar o para manejar un niño y en la misma una señora para limpiar por horas. Mercaderes 21 1|2.
O1 32187 11-13 agos

DESEA colocarse muchacha española para criada de mano; es limpia y trabajadora; sabe cumplir y no tiene pretensiones; pueden venir a buscarla a Virtudes 169 bajos, zapatería. U-2061
O1 32194 11-14 ago

UN JOVEN español bien educado desea colocarse de criado de mano; está acostumbrado a trabajar en casas finas; tiene buenas referencias. Informan U-4864.
O1 32306 11-13 ago

SE DESEA colocar una joven española para criada de manos; entiende un poco de cocina; tiene buenas referencias. Informan M-5770
O1 32281-82 11-14 ag

SE OFRECE una joven española para criada de mano, cuartos o comedor, tiene muy buenas referencias; desea casa de moralidad. Tel. M-9578.
O1 32287 11-13 ago

DESEA colocarse joven española para cuartos o comedor; es formal y trabajadora; desea casa de moralidad; tiene buenas referencias. —Teléfono M-6346.
O1 32293-94 11-14 ago

DESEA colocarse una joven española para criada de manos u otros quehaceres. Tel. M-5878.
O1 32295 11-14 ago

DESEA colocarse joven española de criada de manos o manejadora; tiene referencias. Informan Real 69, Puentes Grandes. Tel. FO-1072.
O1 32297 11-14 ago

SE DESEA colocar un español para criado de mano o para limpiar departamentos, consultorio de profesional o cosa análoga; es de toda confianza, trabajador y formal y tiene buenas referencias y pocas pretensiones. Informes teléfono M-5577.
O1 32311 11-14 ago

SE DESEA colocar una muchacha española para criada de menos o manejadora; es formal; sabe cumplir con su obligación. Informarán F-2035.
O1 32198 11-13 ago

SE COLOCA señora española mediana edad para criada de mano o cuartos o para todo corta familia: tiene referencias. Tel. U-6442.
O1 32182 11 ago 14

PONGA SU ANUNCIO CLASIFICADO EN EL "DIARIO" LE CONVIENE

SE OFRECE un hombre de mediana edad para criado de mano de casa particular o de comercio; oficina por horas o fijo; sabe trabajar; tiene referencias; es formal y cumplidor; informes, Virtudes 135; teléfono U-6875.
O1 31973 10 ag 13

SE DESEA colocar una muchacha española para criada de mano; sabe cocinar y limpiar. Tel. A-2975.
O1 32300 11-13 ago

SE DESEA colocar una muchacha española para criada de manos o manejadora. Tiene referencias. Teléfono X-1041.
O1 32209 11-13 ago

DESEA colocarse una joven española para criada de mano; puede ayudar a la cocina; tiene referencias. F-5671.
O1 32211 11-14 ago

SE OFRECE buen criado de manos, español, con referencias de buenas casas; sin pretensiones. Y un joven para segundo criado, jardinero, fregar máquinas, etc. Telf. A-4792.
O1 32405 12—14 Ag.

SE DESEA colocar una joven española para cuartos o comedor. También le gustan los niños. Sabe cumplir con su obligación. F-5152.
O1 32324 12—14 Ag.

DESEAN COLOCARSE dos muchachas españolas de criadas de manos o de manejadoras o de cuartos. Una entiende de cocina. Telf. A-4117.
O01 32367 12—14 Ag

DESEA colocarse una joven española en casa de moralidad. Tel. U-8071.
O1 32236 11-14 ago

UN MESTIZO de mediana edad desea colocarse de criado de mano en casa de familia honorable; tiene referencias y toda garantía. En la misma uno para fregar automóviles. Informan X-2829.
O1 32241 11-16 ago

DESEA colocarse joven española para criada de manos o cuartos; tiene referencias; desea casa de moralidad. Tel. M-1648.
O1 32280 11-14 ago

SE DESEA colocar una joven española de criada de manos o manejadora; es muy formal; libre de pretensiones. Informes Tel. M-6272.
O1 32279 11-13 ago

DESEAN colocarse dos muchachas españolas de criadas de mano o para manejadoras; una entiende de costura; tienen referencias; teléfono U-6711.
O1 32051 10 ag 13

SE DESEA colocar una asturiana para los quehaceres de un matrimonio o criada de mano; tiene quien la recomiende; A-9288.
O1 32014 10 ag 13

SE DESEA colocar una joven española para criada de mano o manejadora; sabe cumplir bien y tiene referencias; llame al teléfono M-3457.
O1 31979 10 ag 13

SE DESEA colocar una joven española de criada de manos o manejadora; entiende bastante de cocina; tiene buenas referencias de casas donde ha trabajado; desea casa de moralidad. Informan San Pedro No. 6. Teléfono A-3690.
O1 32278 11-13 ago

BUEN criado de servicio fino de comedor y ayuda de cámara con buenas referencias de casas donde ha trabajado; español; desea colocarse; informan, teléfono A-3091
O1 32033 10 ag 13

CRIADO: se ofrece joven español en casa particular; práctico en el servicio fino; sirve a la rusa; tiene referencias; M-4888.
O1 32037 10 ag 13

DESEA colocarse una joven española de criada de mano y habitaciones; tiene referencias de donde ha trabajado informan en el teléfono FO-2708.
O1 32005 10 agos 13

DESEA colocarse una muchacha española para cuartos y costura; llame al teléfono F-2255; calle Quinta número 39 entre D y E; Vedado.
O1 32006 10 ag 13

DESEA colocarse una joven española para cocinar y limpiar para matrimonio o corta familia; tiene referencias; teléfono A-5985.
O1 32045 10 agos 13

SE DESEA colocar joven española de criada de manos o manejadora; o para cocinar y limpiar si es corta familia. Buenas referencias. Informan: F-6028.
O1 32086 11—14 Ag.

SE DESEA colocar una muchacha española para servir la mesa y limpiar; sabe lavar y planchar; tiene buenas referencias; informan teléfono F-2337.
O1 31957 10 ag 14

UNA SEÑORA de mediana edad, española, desea colocarse de criada de manos en casa de corta familia. Tiene recomendaciones. Jesús María 90. M-6841.
O1 32065 11—14 Ag.

SE DESEA colocar una española de mediana edad, de criada de manos. Tiene buenas referencias de la casa donde ha trabajado. Informes: X-1621
O1 32050 11—14 Ag.

SE DESEA colocar una joven de color de criada de manos o cocinar y limpiar. Duerme fuera. No gana 15 pesos. Teléfono M-5492.
O1 32060 11—13 Ag.

SE OFRECE una joven española para cuartos y coser. Es persona seria y trabajadora. Desea casa de moralidad. Informan: Teléfono FO-9084.
O1 32128 11—13 Ag.

SE OFRECE para criada de manos, una señora de color o para medio día de trabajo. Pluma y Pocito Azul, 1½, Marianao.
O1 32129 11—13 Ag.

JOVEN JAPONES desea colocarse en casa particular, buen criado de manos. Es muy serio y trabajador. Informan: Telf. A-9814. A. Sima.
O1 32117 11—15 Ag.

SE OFRECE una joven española buena criada de manos, manejadora o cuartos. Tiene recomendación de buenas casas. Teléfono A-4792.
O1 32147 11—13 Ag.

SE DESEA colocar una muchacha española, para criada de manos y ayudar a cocinar. Teléfono A-8757. Apodaca número 64.
O1 32138 11—13 Ag.

SE DESEA colocar una joven española formal, de criada de manos. Entiende de algo de cocina. Para informes: Llamar al X-1407.
O1 32106 11—14 Ag.

SE DESEA colocar una española para todos los quehaceres de una casa de corta familia; tiene buenas referencias; dormir afuera; Telf. A-9202.
O1 3200 10 ago 13

DOS MUCHACHAS españolas desean colocarse para criadas de mano o de cuartos; son muy prácticas; tienen buenas referencias; informan, teléfono U-4669; Pilar.
O1 31998 10 ag 13

DESEA colocarse una joven española para criada de mano o manejadora; tiene buenas referencias; informan al teléfono U-6541.
O1 31989 10 ag 13

UNA JOVEN española desea colocarse de criada de mano; no le importa ayudar a la cocina o manejadora; tiene práctica en el trabajo; sabe coser; lavar y planchar bien; tiene referencias donde trabajó; teléfono FO-1961; casa del doctor Dorta; calle 12 y Cuarta; Avenida Almendares; Josefina.
O1 32004 10 ag 13

O-2. Cocineras y Cocineros

UNA SUPERIOR cocinera de color, excelente repostera desea colocarse. Trabajó muy buenas casas, Inmejorables referencias. Conoce perfectamente su deber. No duerme donde trabaja. Solamente cocinar. Calle L 119, entre 13 y 15. F-4518.
O2 32070 11—14 Ag.

UN JOVEN chino, cocinero y repostero, desea colocarse en casa particular. Sabe cocinar criolla, española y francesa. Cumplidor de su obligación. Tiene buena referencia. Informan: Teléfono A-6279.
O2 32071 11—14 Ag.

DESEA COLOCARSE una señora para cocinar. Informan: en Hospital número 3 (altos). U-8674.
O2 32082 11—13 Ag.

SE DESEA colocar una señora española para cocinar. Tiene buenas referencias. No le importa dormir fuera. FO-2718.
O2 32084 11—13 Ag.

SE DESEA colocar una muchacha para cocinar o para ayudar a la limpieza corta familia. Teléfono F-4703.
O2 32064 11-13 agos

SE OFRECE una española para cocinar y limpiar en casa de corta familia; lleva tiempo en el país; sabe su obligación; va al campo; informan, A-2521.
O2 31972 10 ag 13

SE OFRECE un experto cocinero asiático. Conoce cocina muy bien española, criolla y repostería. Muy limpio. Tiene buenas referencias en casa particular. Informan: Telf. U-9704.
O2 32154 11—14 Ag.

SE DESEA colocar una joven de color para cocinero y repostero; sin pretensiones. No llame 30 pesos. M-3210.
O2 32133 11—13 Ag.

UN JOVEN chino, cocinero repostero, para casa particular. Sabe cocinar muy bien a la criolla, española e francesa. Cumplidor de su obligación. Tiene buena referencia. Telf. M-2773.
O2 32151 11—14 Ag.

SE DESEA colocar señora vizcaína de cocinera. Es repostera. Sabe su obligación. Buenas reefrencias. Informan: Reina 19, altos. Dpto. 24.
O2 32172 11—13 Ag.

DESEA COLOCARSE una cocinera del país. No duerme en la colocación y no saca comida. En la misma, una criada. M-5554.
O2 32179—80 11—15 Ag.

DESEA colocarse una joven española de cocinera. Es repostera, tiene buenas recomendaciones. Informan en el teléfono FO-2770.
O2 32268 11-13 agos

SE DESEAN colocar una cocinera y una criada de mano; por embarcar la familia a Europa de la casa que están colocadas; lleva una seis años y la otra cuatro; en la misma pueden pedir informes; teléfono F-5320.
O2 31971 10 agos 13

SE OFRECE joven española para cocinar. No duerme en la colocación. No va a los repartos. Informan teléfono M-3973.
O2 32141 11-13 agos

COCINERA española mediana edad solicita colocación en casa particular o comercio; cocina también a la criolla; tiene referencias. Príncipe 15 teléfono U-6946, Herminia.
O2 32155 11-13 agos

SE DESEA colocar una joven española para cocinar; cocina a la española, criolla y americana; sabe trabajar; tiene buenas recomendaciones.—Informan I-3797.
O2 32175 11-13 agos

SE DESEA colocar una señora española para cocinar y limpiar; no le importa ir al campo; no gana menos de 25 pesos; sabe desempeñar bien su obligación. Llamen a Piedad. M-5895.
O2 32220 11-13 agos

SE DESEA colocar un maestro cocinero; buena presentación y buenas referencias. Informan Tel. M-5327.
O2 32312 11-13 ago

DESEA colocarse una muchacha española de mediana edad, buena cocinera; no le importa ayudar a la limpieza siendo corta familia; lleva tiempo en el país; tiene buenas referencias. Tel. A-5985.
O2 32302-03 11-14 ago

DESEA colocarse una joven española para cocinar y limpiar para corta familia; no entiende mucho de cocina. Tel. M-5563.
O2 32305 11-13 ago

SE DESEA colocar una señora española de mediana edad para cocinar; cocina española y criolla; es limpia y sabe cumplir con su obligación. — Tele. A-4441. San Miguel 13.
O2 32307 11-13 ago

SE DESEA colocar una muchacha española de cocinera para matrimonio o corta familia, o de criada de manos. Lleva tiempo en el país. Tel. A-5374. Manrique 154.
O2 32197 11-13 ago

UNA MUCHACHA inglesa de color, cocinera, que sabe cocinar muy bien a la criolla, desea colocarse para cocinar sólo o cocinar y limpiar con matrimonio. Muy limpia y formal. Habla español. Tiene referencias inmejorables. Llamen Tel. M-9221.
O2 32200 11-13 agos

SEÑORA española de mediana edad desea colocarse para cocinar o para todo siendo corta familia; tiene referencias; prefiere Vedado y dormir fuera. 13 y 16 No. 520. Tel. F-6442.
O2 32206 11-13 ago

ESPAÑOLA de mediana edad desea colocarse para cocinar y ayudar a limpiar si es corta familia; es formal y sabe trabajar. Llamen a A-5992.
O2 32210 11-13 ago

UNA ESPAÑOLA de mediana edad desea colocarse para cocinar y limpiar para un matrimonio o corta familia; sabe cumplir con su obligación. — F-4594.
O2 32269 11-13 ago

COCINERO español mediana edad sin pretensiones deseo colocarse. Informan Tel. U-2251.
O2 32239 11-13 ago

SEÑORA española desea colocarse para cocinar; matrimonio solo o corta familia ayuda algo a la limpieza y duerme en la colocación. —Teléfono F-1572.
O2 32243 11-13 ago

DESEA colocarse superior cocinera española, es cocinera en general, muy práctica; sus buenas referencias lo justifican; es formal. Calle S. Miguel 131 y 1|2 entre Oquendo y Soledad.
O2 32273 11-13 ago

SE OFRECE una joven blanca del país para cocinar y limpiar para matrimonio solo o para cocinar; desea familia de moralidad; duerme en la casa. A-6923.
O2 32234 11-13 agos

SE DESEA colocar española de mediana edad para cocinar; cocina a la española y criolla y entiende de repostería; hace plaza; tiene referencias; no duerme en la colocación; informan teléfono M-4580.
O2 32285 11-13 ago

JOVEN española, buena cocinera, se ofrece; puede ayudar limpieza. Habana 85 Tel. M-8327, carnicería.
O2 32289 11-13 ago

DESEA COLOCARSE una muchacha española, para cocinar y limpiar a corta familia. Ayuda a disponer la comida. Es limpia y trabajadora. Lleva tiempo en el país. Tiene recomendaciones. 12 número 216. Telf. F-2021
O2 32193 11—14 Ag.

UNA MUCHACHA española desea colocarse para cocinar y limpiar para corta familia. Tiene buenas referencias de casas donde ha servido. — Informan Santos Suárez 29; teléfono I-5719.
O2 32190 11-14 agos

SE DESEA colocar una española para cocinar o limpiar; tiene quien la recomiende; no duerme en la colocación. Teléfono I-5784.
O2 32318 11-13 ago

COCINERA repostera desea colocarse una castellana de mediana edad; sabe trabajar es honrada, tiene referencias; no duerme en la colocación. Informan Perseverancia 38 altos principal. Tel. A-4155.
O2 32317 11-13 ago

SE DESEA colocar una señora de color de mediana edad, para cocinera. Hace dulces. Tiene referencias. F-3038
O2 32085 11—13 Ag.

UN BUEN cocinero chino, joven, desea colocarse en casa particular. Cocina a la criolla y española. Sabe repostería. Tiene buenas esartede postería y trabaja magníficamente. Muy limpio. Sin pretensiones. Tiene buenas referencias. Informan: Telf. M-4794.
O2 32068 11—13 Ag

SE DESEA colocar un cocinero del país, repostero, bien sea particular, huéspedes o establecimiento. Informes Teléfono M-6894.
O2 32061 11—14 Ag.

SEÑORA ESPAÑOLA desea colocarse de cocinera. Cocina a la española, criolla y francesa. Sabe repostería. Es exclusivamente para la cocina. Tiene buenas referencias. Lo mínimo, $25. Siendo buena familia, no le importa ir al campo. Informan: Teléfonos F-6075 F-1855.
O2 32146 11—14 Ag.

COCINERO REPOSTERO fino, asiático, desea colocarse en casa particular. Cocina perfectamente a la criolla, española y francesa. Muy limpio y formal. Sabe cumplir con su obligación. Teléfono U-7069.
O2 32108 11—14 Ag.

UNA HIJA del país, blanca, de mediana edad, desea colocarse para cocinar a matrimonio o corta familia. Informan: Indio 10. Telf. A-6646.
O2 32346 12—14 Ag.

JOVEN española desea colocarse para cocinar; cocina española y criolla; sabe repostería; informan, teléfono U-4669; Adela; tiene referencias.
O2 31997 10 ag 13

SE DESEA colocar una buena cocinera española; duerme en la colocación; no tiene inconveniente en salir afuera pagándole los viajes; tiene referencias. Informan Tel. FO-1280.
O2 32274 11-13 agos

DESEA COLOCARSE una inglesa de cocinera para casa cubana o americana. Diríjase a Irene, en Pasaje 6 entre 3 y 4, Reparto Buena Vista. Marianao. Cine Cuba (altos).
O2 32139 11—15 Ag.

UN JOVEN cocinero asiático se desea colocar en casa particular. Cocina criolla y española. Muy limpio. Sabe hacer dulces. Preguntar por Roberto, Teléfono M-5552.
O2 32380 12—14 Ag.

SE OFRECE cocinerra repostera, con referencias. Duerme en la colocación. En la misma otra que cocina y limpia. No duerme. No saca comida. A-8066.
O2 32340 12—14 Ag.

O-3. Manejadoras.

DESEA colocarse una joven inglesa para manejadora; criada mano; lavandera; sabe algo de la cocina; teléfono A-8007.
O3 31951 10 ag 13

DESEA colocarse una joven española de manejadora o de cuartos; sabe coser y tiene referencias. Telf. F-2495
O3 32291 11-13 ago

SE DESEA colocar para el cuidado de los niños, una señora inglesa. Es cariñosa y habla poco español. Buenas referencias. Teléfono U-4371.
O3 32105 11—14 Ag.

O-5. Jardineros.

JARDINERO muy práctico y que ha trabajado en las mejores fincas de Cuba con las mejores referencias se ofrece a casas particulares o fincas de recreo: teléfono U-2768.
O5 32088 11-14 agos

UN JARDINERO JAPONES, también sabe finca, desea colocarse en la ciudad o en el campo; tiene buenas referencias. Informan Tel. A-8780.
O5 32167 11-17 agos

O-6 Choferes

DESEA COLOCARSE chofer español, en casa particular o comercio; experto en toda clase de máquinas y mecánica; sin pretensiones; con recomendación de casas conocidas. Telf U-1392
O6 31852 9—15 Ag.

CHOFER MUY hábil, decente, blanco, cubano, con 30 años de edad, 10 de experiencia. Conocimientos de mecánica y magníficas referencias. Desea empleo en casa de moralidad. Teléfono M-2444.
O6 32394 12—15 Ag.

SE DESEA colocar un chofer español en casa particular o comercio, Informes: en el Teléfono F-6530. Pregunten por Fernández.
O6 32137 11—14 Ag.

DESEA colocarse un chauffeur mecánico; 18 años en el oficio; habla inglés y español. Tiene buenas referencias. Llame Tel. F-3624.
O6 32069 11-14 agos

DESEA COLOCARSE chofer mecánico español; sin pretensiones; buenas referencias; 16 de práctica. Conoce toda clase de automóviles y tractores. Va a cualquier punto de campo. En el taller de reparación de automóviles, pregunten por Felipe Granado. Informarán: Teléfono U-3572.
O6 32066 11—17 Ag.

DESEA colocarse matrimonio español; él de chofer y otros quehaceres; ella de cuartos; comedor o manejadora; tienen buenas referencias y pocas pretensiones; informan, F-2007.
O6 31763 8 ag 16

O-7. Costureras, modistas y sombreras

SE OFRECE para coser una joven seria y formal en casa rica; sabe cortar todo; si hay que hacer otro servicio en la casa; también puede prestarlo; informan, U-6311.
O7 13711 8 agos 13

MODISTA: alta costura; corte francés; solicita casa para coser por días; M-5823.
O7 31943 10 ag 13

MODISTA hace vestidos de holán y voile desde $1.20; de seda desde $2.00; de niña, 50 centavos; Corrales número 76; teléfono A-5713.
O7 31986 10 ag 16

O-10. Oficinistas.

SE OFRECE joven mecanógrafo con bastante conocimiento de inglés; hace trabajos generales de oficina; buenas recomendaciones. También trabaja por horas. Informa: Alfredo Rondón. F-4583.
O10 31661 7—13 Ag.

DESEA COLOCARSE joven taquígrafo mecanógrafo, con conocimientos de Teneduría de Libros y oficina en general. Pocas aspiraciones. Llame al A-1297, a Pan.
O10 32073 11—16 Ag.

SEÑORITA QUE desea colocarse en oficina seria, de taquígrafa mecanógrafa; con regular conocimiento de inglés y cálculos mercantiles. Pregunten por Rosario, Bernaza 57, altos. Telf. A-3572. (Sin pretensiones)
O10 32397 12—16 Ag.

BOTICA
Dependiente de farmacia con largos años de práctica; desea colocarse en la Habana o interior; informa. Gerardo Tejero; calle 21 número 496 entre 12 y 14; Vedado; Habana.
O10 31929 9 ag 13

JOVEN español práctico en farmacia, en escritorio y en bodega desea colocarse sin pretensiones; tiene recomendación de persona respetable que responde de su conducta y honradez. Informan Concepción de la Valla 20, 2 B.
O10 32132 11-17 agos

JOVEN MECANOGRAFA formal y de buen trato desea empleo en oficina particular seria o comercio. Tiene práctica de oficina, muy buenas referencias y modestas pretensiones. Tel. M-5390.
O10 32131 11-13 ago

O-12. Ofertas Varias.

JOVEN desea empleo en casa de óptica; con seis años de experiencia o en oficina; ofrezco garantías; y no tengo pretensiones; informes al teléfono M-2465 y en Amistad 81; segundo piso.
O12 31990 10 ag 13

DESEA COLOCARSE un joven en casa particular, para fregar máquinas y otros quehaceres, en el Vedado. Llame al F-4445.
O12 32059 11—14 Ag.

SE OFRECEN dos jóvenes españoles para cualquier clase de trabajo. Trabajos de oficinas, maestros, agentes o cobradores. Buenas referencias. F. C.— A. Clasificados.
O12 32093 11—13 Ag.

SE DESEA colocar una muchacha para trabajar con artistas. Teléfono F-4703.
O12 32063 11-13 agos

SE DESEA colocar una española para trabajar por horas o todo el día; no duerme en la colocación. Teléfono U-9744.
O12 32221 11-13 agos

SE DESEA colocar una muchacha de quince años en establecimiento. Informes Infanta 44-A. Pregunten por María.
O12 32078 1113agos

SE DESEA colocar matrimonio español; tiene buenas referencias. — FO-7636.
O12 32235 11-14 ago

DESEA colocarse un matrimonio español, él para criado de manos, jardinero o cuidar una finca y ella para atender los quehaceres de la casa. Tienen referencias. Teléfono I-6541.
O12 32266 11-14 ago

AGENCIAS DE COLOCACIONES

LA MATANCERA
A-7740. Sirve rápidamente cocineras, criadas, toda clase de servidumbre y empleados de ambos sexos con referencias; calle Sol 103, servicio permanente a todas horas.
X 29413 2 sept 1

LA MILAGROSA: A-8066. La agencia que sirve lo más distinguido de Cuba, por tener un personal escogido, con referencias. Sol 108.
X 32062 11—19 Ag.

AGENCIA LA Unión, de Marcelino Menéndez, treinta y tres años de establecida. Es la única que en cinco minutos facilita todo el personal con buenas referencias. Llamen al Teléfono A-3318, Habana número 114.
X 32144 11—16 Ag.

LA PRIMERA de Aguiar; agencia; la más antigua; más acreditada y la que mejor personal tiene para todos los giros; Maloja 53; Telf. A-3090; Alonso.
X 31327 6 ag 15

LA PURISIMA: A-0339. La Agencia que le sirve su sirviente en el acto, con referencias. Sánchez. M-5554.
X 32176 11—15 Ag.

AGENCIA VILLAVERDE: O'Reilly 13 Teléfono A-2348. Siempre cuenta con buen servicio de cocineros, criados, camareros y dependencia en todos giros, con buenas referencias.
X 31063 5—13 Ag.

PIDA SUS sirvientes a quien le ofrezca garantías. La Agencia Montalvo las tiene. Calle 17 esquina a F, Vedado. Teléfono F-4427.
X 4350C 4—3 Spt.

SE COMPRAN

C-1. Casas.

COMPRO. CON algunas facilidades, una casita de dos o tres cuartos; con algún terreno, en Almendares, La Sierra o Buena Vista. Pago precio actualidad. U-5928.
C1 31657 8—17 Ag.

URGE COMPRAR casa en la Habana, de dos plantas. Puig. 12 núm. 216, entre 21 y 23, Vedado.
C1 32382 12—17 Ag.

COMPRO CASA DE 15
a 20000 pesos en el Vedado; Miramar; Sierra o Almendares. Sólo trato con interesados. Manuel Rico. San Miguel 9. Comp. de Préstamos. Tel. M-2000 o M-3940.
C1 32212 11-15 agos

COMPRO casa en el Cerro cerca de línea no más de 4 mil. A-5884 Sr. Correa.
C1 32218 11-16 agos

COMPRO CASA de $90,000 a $130,000 en el Vedado o repartos. Jorge Govantes. San Juan de Dios 3. M-9595 A-5181.
C1 32118 11—21 Ag.

COMPRO EN la Habana, casa antigua o moderna, deberá ser a precio de oportunidad; preferible esquina. Jorge Govantes. San Juan de Dios 3. Telfs. M-9595 q A-5181.
C1 32125 11—26 Ag.

C-5. Muebles y Prendas.

COMPRAMOS MUEBLES modernos de todas clases. Máquinas coser Singer, ovillo central. Máquinas de escribir. Burós; mamparas; divisiones cristal y baúles. Salud 3. A-6620.
C5 28912 25—24 Ag.

LA ESTRELLA, de F. Rivera y Hno. Se compran muebles y se cambian; y tenemos un gran surtido de los mismos, que detallamos baratos. Angeles 32. Teléfono M-1940.
C5 30033 31—30 Ag.

COMPRO MUEBLES: A-6628. De oficinas, todas clases; máquinas de escribir y sumar modernas; muebles de casa, objetos de adorno. Pagamos bien; atención rápida. "La Regencia", Suárez números 8-10.
C5 31628 8—18 Ag.

C-6. Maquinarias.

COMPRAMOS vendemos maquinaria y herramientas: tornos, bombas y motores, concreteras, etc. A. Zulueta, F-1805. Avenida Menocal 52 y medio.
C6 4346C 1 agos 16

C-12. Objetos Varios.

MARTINEZ: TELEFONO A-8330
Compro ropa usada; zapatos y todo objeto de vestir de caballeros. Monserrate y Teniente Rey. Telf. A-8330.
C12 28367 1 agos 27

SE COMPRAN burós; archivos; sillas giratorias; máquinas de escribir; libreros y radios eléctricos. Indio 24, entre Monte y Corrales.
C12 32142 11—16 Ag.

MAESTROS y propietarios: Compro y vendo toda clase de materiales de construcción de uso y nuevos; gran surtido de puertas y persianas; también hacemos a medida; losa de azotea; tejas; rejas; losa isleña; ladrillos; vigas; railes; bañaderas; lavamanos; etc.; madera dura y pinotea; con sierra para detallarla a medida; Concha 4 esquina Cristina; teléfono X-2748; yeso francés a $3.50 barril.
C12 31372 6 ag 14

SE VENDEN

V-1. Casas.

VENDO casa madera, portal, sala, 3 cuartos, cocina y en terreno de esquina que mide 24 x 47 varas, total 1,130 varas llano, frutales, $1,130. Arroyo Apolo. Informan: Teléfono: U-8359.
V1 31107 5—13 Ag.

POR AUSENTARME vendo la casa San Joaquín 11 entre Cádiz y Santa Rosa; sala; saleta; tres cuartos; cocina y baño; informan Sitios 173 entre Subirana y Arbol Seco; U-4844.
V1 31495 7 ag 17

VENTA DE CASAS
Se venden las siguientes casas en la Habana: O'Reilly 34; con 289.62 metros; en $45.500. Lamparilla 82; con 295.84 metros; en $16.500. Mercado de Tacón 4, con 69.58 metros; en $18.900. Mercado de Tacón 74, con 77.74, en $17.200. Teniente Rey 37, con 350.79 metros, en $19.700. Zanja 1, con 337.78 metros, en $28.200. Informes: Chaple y Sola. Telf. A-2736.
V1 31233 6—16 Ag.

SE VENDE casa dos plantas, calle Virtudes entre Gervasio y Escobar, con cien metros aproximados. Precio: $9.500; sólo contado $2.500. Informes: Notaría Dr. Martínez. Telf. A-7348.
V1 31316 6—13 Ag.

VENDO ESQUINA con bodega, cuatro casitas. Renta $80.; modernas; buena fabricación. Urge la venta por asuntos que explicaré al comprador. Todo: $7.000. Monte y Cárdenas café Cuenya.
V1 30476 2—17 Ag.

GRAN OCASION: dos buenas propiedades modernas, cerca Calzada Jesús del Monte. 770 metros fabricación. Todo cielo raso, de primera. Rentan $250. Muy baratas. Poco contado. I-5361.
V1 31797 9—13 Ag.

EN EL VEDADO: Se vende casa de dos plantas, compuesta de sala; vestíbulo; comedor; pantry; cocina; cuarto y servicio de criados; con cinco habitaciones altas y dos baños; cuarto de chofer y garage. No interviene corredor. Ultimo precio; $28.000 Se deja algo en hipoteca. Informan F-3701.
V1 30753 4—14 Ag.

SE VENDE en Guanabacoa, parte alta, una cuadra de los ómnibus, casa de gran sala; comedor; 5 cuartos; baño moderno; patio y traspatio, $1.900. Vendo también en Reparto Mantilla, solar bien situado, de 5x40, $100. Teléfono XO-1568. Facilidades de pago.
V1 31622 8 ag 14

EN EL Reparto Los Pinos, se vende una casa en Finlay 68, a dos cuadras del Paradero de Miraflores; con jardín; portal; sala; saleta; comedor; dos cuartos grandes con su baño intercalado; cocina; portal al fondo; entrada de garage y buen patio; techo monolítico. Informan; Maloja número 13.
V1 30798 4—14 Ag.

VENDO EN $3.800, casa; Estévez número 28, antiguo; a $3 metro solar, calle Peñón, a media cuadra Calzada del Cerro. Informan: M. Díaz. A-0213.
V1 32130 11—13 Ag.

VENDO en lo mejor del Vedado dos casas juntas o separadas de tres plantas, construcción monolítica; sala; comedor; 2 cuartos grandes; baño intercalado; cocina gas; alquiladas; baratas las doy dejando 9 por ciento libre. Dueño Navarro 27 No. 38 Ena a Espada tarde.
V1 32290 11-17 ago

VENTAS de casas mitad de su valor. Escobar 8,600. Otra Escobar dos plantas 15,000. Gervasio 7.50 por 20 2 plantas 14500. Lealtad 2 plantas 8,000 y otra a 25 metros de Reina 2 plantas 500 metros 33,000. J. Llanes Sitios 42. Tel. M-2632.
V1 32238 11-15 ago

SE VENDE en el Vedado, una hermosa residencia: calle de letras, solar de esquina, por menos del valor del solar. Lluria y Estrada. Aguiar 71, Dptos. 201 y 202. Telf. A-7656.
V1 31677 8—18 Ag.

VENDO mi casa de madera y tejas, con pisos de mosaicos en 4,500 pesos. Con jardín; portal; sala; comedor; 3 cuartos; hall; baño y servicios. Tiene la casa 556 varas de terreno y árboles frutales en producción, situada en la calle 9 entre 16 y 18. Reparto Almendares, con doble vía de tranvías. Tel. FO-1165.
V1 32247 11-15 ago

CASAS EN EL VEDADO
Chalet moderno, en Línea, tasado en $80.000. Ganga: $47.000.

Casa de esquina: 1.133 metros; seis habitaciones; garage. Ganga: $30.000.

Chalet cerca de Paseo, esquina de fraile: 1.200 metros. Ganga: $32 metro terreno y fabricación.

Lote en 13 cerca de C, de 15 a 60 metros frente por 50 fondo. Ganga: $17.50 el metro.

Jorge Govantes. San Juan de Dios 3. M-9595 A-5181.
V1 32123 11 sept 10

CASA INMEDIATA A NEPTUNO
de 2 plantas; moderna; y un dep. alto; fabricación de primera. Se quema en $9000. Da el 10 por ciento libre. Informa M. Rico San Miguel 9. Tel. M-2000.
V1 32214 11-15 agos

BUENA Y sólida casa, casi esquina a Monte, antes de Esquina de Tejas. Gran sala de mármol; zaguán; dos ventanas; recibidor; cuatro cuartos; cocina; baño y servicios modernos; abundante agua, fría y caliente. Se vende. Unico precio: $8.000. Directo la enseña el dueño, de 12 a 3. Teléfono I-1108.
V1 32203 11—15 Ag.

BUENA CASITA, inmediata a la iglesia de Jesús del Monte. Fresca, clara; flores en el patio. Gran sala; saleta; tres grandes cuartos; cocina y servicios. Se vende: $3.500; contado, $1.500 y 500 pesos anuales, al 8 por ciento. Delicias 29-A, esquina a Quiroga.
V1 32202 11—15 Ag.

VENDO GRAN propiedad moderna, rentando $250 mensuales, en $25.000. Al contado $17.000 y $8.000 lo admito en casa, finca, solares o crédito hipotecario. No se presente negocios que no ofrezcan garantía. Mi casa está libre de gravamen. Trato directo. San Francisco 7-E, entre Calzada de Jesús del Monte y Alejandro Ramírez, Esquina de Tejas.
V1 32392 12—15 Ag.

AMPLIACION ALMENDARES: Calle 11 entre Avenida 8 y 9. Se vende una casa de jardín; portal; sala; hall; cuatro cuartos; baño intercalado; cocina; servicio criado y gaarge y patio. Al contado o con facilidades de pago. Informan: bodega calle 12 y 5, Almendares. Telf. FO-2751.
V1 32374 12—18 Ag.

Frente al Colegio de "BELEN"
Se vende una casa acabada de construir, muy bien decorada y con todo confort; situada frente a la doble línea del tranvía de la Habana a Marianao y al Paradero "Rabel". Precio reducido y a pagar si se desea, con los alquileres.
SEGUNDO GARCIA TUÑON
Cuba número 81, altos
Teléfono A-4005
V1 31844 9—26 Ag.

V-2. Solares

¡MAGNIFICA OPORTUNIDAD!
EN 23. VEDADO
Le vendo de $10 a $13 vara, la medida que usted solicite. También en las calles 20, 21, 22, 24 y 26, con grandes facilidades de pago. Informa, su dueño: Dr. Aranda y M. Sañudo. Mercaderes 9, Dpto. 3, de 10 a 12 a.m. Teléfono M-6173
V-2 E 223 indf 26 en

SOLAR, A $3.50, vendo o doy para fabricar; lugar bonito de Almendares; muy alto; acera brisa; Calle E entre 12 y 14. Informan: U-5928 M-9618.
V2 31245 6—15 Ag.

—PLAYA
DE MARIANAO
Solares a largo plazo pagando solamente los intereses y nada de contado si usted fabrica
PRECIOS MODICOS
J. TORGA
AMARGURA 1 ALTOS
TELF. M-9523
DE 2 a 6 P. M.
1601 vence 24 Ag.

SE VENDE un solar en Marqués González 68, de 5x20, a plazos. Informan: F-5912. García.
V2 31104 5—20 Ag.

REPARTO LA Sierra: El mejor solar, esquina de sombra; 28 por 30. Por la mitad de su valor. Informa: Cano M-4206 FO-1224.
V2 32077 11—18 Ag.

SE VENDE: Loma del Mazo: solar de esquina, O'Farrill y Bruno Zayas. Informan: F-4216.
V2 32104 11—17 Ag.

OPORTUNIDAD: SOLAR de esquina, en Miramar, Séptima Afenida y calle 24, a media cuadra del Parque y una de la Quinta Avenida. A $6.50 la vara, con 1564.20 varas cuadradas. Informes: Teléfono FO-1228.
V2 32393 12—19 Ag.

SOLAR EN LA PLAYA
de Marianao con 1530 varas; frente al Yacht Club a $3.25. Informa su dueño M-2000. Comp. de Préstamos. San Miguel 9.
V2 32213 11-15 agos

SE VENDEN dos solares a la brisa juntos o separados, en A entre 10 y 12, reparto Almendares; de 10 x 47, en $1,750 cada uno o se cambian por finca rústica cerca de la Habana. Informes F-4272.
V2 32248 11-16 ago

VIBORA; vendo parcela 20 x 37.50 metros a $4; Genaro Sánchez entre Segunda y Tercera; dos cuadras calzada Víbora y dos paradero Havana Central; informes, A-5418.
V2 31530 7 ag 17

REPARTO Santa Amalia; vendo en mil pesos terreno que mide 7.44 por 33; calle Miguel entre Gonzalo y Calzada; Víbora; trato directo con dueña; F-1406.
V2 31605 7 agos 22

SE VENDE muy barato un solar 14 por 36; calle H entre Calzada y Nueve; punto inmejorable. Precio de situación. Informan: F-5873.
V2 30788 4—19 Ag.

GANGAS: VEDADO: 700 metros, esquina, a $12½, una cuadra del Paradero. Coronela: 2.300 metros, a $1.50. J. Echeverría. Aguiar 47, altos. Teléfono F-3305.
V2 32072 11—14 Ag.

SOLARES EN GANGA
Vedado: en 13, cerca de C, de 15 a 60 metros frente, 50 fondo; ganga $17.50 metro.— En 17 y 12, 22.66 por 50; ganga, $24 metro.— Miramar, 8 entre Quinta y Séptima; ganga, $3.85 vara. Jorge Govantes, San Juan de Dios 3. Teléfonos M-9595 — A-5181.
V2 32120 11—21 Ag.

V-3. Fincas Rústicas.

SE VENDE FINCA "LA BUELGA", carretera de Guanajay entre Arroyo Arenas y Pta. Brava. Para más informes: dueño en la misma de 1 a 6 p. m.
V3 27678 18—17 ag.

FINCA RUSTICA: Se vende una finca de una caballería y 58 cordeles, en Güira de Melena, con luz eléctrica y muchas siembras; arboleda y aves. Hace frente a carretera. Informan: en la Notaría de Arellano y Recio, Empedrado 16.
V3 31061 5—20 Ag.

FINCA cuatro caballerías primera; extra cuadra sin piedras toda sembrada; grandes arboledas; regadío; nueve casas; una con bodega; otra regia, baño y luz eléctrica, en la carretera entre Artemisa y Cañas. Vendo barata o cambio por casa libre Habana o repartos, de 5 a 6 mil pesos, resto hipoteca al 8 por ciento. FO-1309
V3 32177 11-14 agos

SE VENDE o arrienda finquita en Arroyo Arenas. Informan U-3842.
V3 32231 11-26 agos

VENDO finca de 13 caballerías y cordeles provincia Habana; tierra para papa, arroz; cebolla y tabaco; cuatro casas; agua; cuatro caballerías; frente a carretera; tomo casas en la Habana y resto en efectivo. Informen Dr. E. Cardonne. Néstor Sardiñas 33, bajos, de 7 a 9 de la noche. (No corredores).
V3 32204 11-13 ago

V-4. Establecimientos.

SE VENDE LA MEJOR CASA DE huéspedes de la Habana, con 56 habitaciones; con servicios privados. Paga poco alquiler y se vende barata. Informes: en Zenea 189, de 1 a 3.
V4 28527 23—22 Ag.

SE VENDE junta o separadamente, con otro negocio, tienda de víveres finos; bien situada; buena venta. Para más informes: Diríjase al FO-9083.
V4 30498 2—19 Ag.

SE VENDE una casa de huéspedes en lo más céntrico de la ciudad. Poco trabajo y mucha utilidad. Su dueño se quiere retirar. Se recibe en pago terrenos, casas o efectivo. Informan: Prado 117. Sr. Gómez. Telf. A-8078.
V4 31800 9—13 Ag.

VENDO o mejor admito socio con $400; gran lechería en Calzada muy linda y bien surtida; Monte y Cárdenas; café; Cuenya.
V4 31886 9 agos 13

VENDO BODEGA con algo de fonda. Deja líquido, mensualmente, $250. La doy en $3.000 a toda prueba; con facilidad de pago. Monte y Cárdenas. Café Cuenya.
V4 32170 11—19 Ab.

GANGA. En $380.00 se vende una gran vidriera de billetes tabacos, cigarros y quincalla; magnífico contrato; módico alquiler; situada en uno de los mejores cafés de la Habana. Su dueño Príncipe 13, departamento número 20. De 8 a 12 a. m.
V4 32309 11-16 ago

VENDO café y restaurant Las Tres Coronas o admito socio. Informes Egido y Gloria 16.
V4 32310 11-15 ago

GRAN OPORTUNIDAD para matrimonio, dos socios. Vendo hotel, poco dinero; facilidades pago. Admito socio para separar otro. Negocio urgente. Alquilo piso; tres habitaciones; muy barato. Informan: Manuel, Corrales 2-AA, altos.
V4 31292 6—14 Ag.

REGALO mi bodega a la primera oferta. Garantizo gran venta toda contado. Necesito embarcar estos días. Chino Rodríguez, Estévez 120.
V4 31171 5—5 Sept.

GRAN oportunidad para matrimonio; dos socios; vendo hotel; poco dinero; facilidades pago; admito socio para separar otro; negocio urgente; alquilo piso nueve habitaciones; muy barato; informa, Manuel; Corrales 2 A; altos.
V4 31292 6 agos 14

EL MEJOR garage; se vende o cambia por finca urbana o rústica; también se dan facilidades de pago. Poco alquiler y buen contrato; informa, José Caamaño; Refugio 2; café.
V4 30013 31 ag 14

GRAN VIDRIERA tabacos, quincalla. Billetes. Véndola por tener otro negocio. Buen contrato; fácil pago. Informan: Muralla 103, segundo piso. De 7 a 8 y de 12 a 2. S. Lizando.
V4 31437 7—22 Ag.

SE VENDE un café restaurant y fuente de soda, moderna. Muy bien situado, con buen contrato; buena clientela y módico alquiler; a precio de situación; o se admite un socio con poco dinero, pero que sea del giro. Informan: Mayo. en Chacón número 2. Teléfono A-2015.
V4 31409 7—15 Ag.

AVISO: SE vende una fonda en lo mejor de la Habana. Se da barata. Su dueño tiene otros negocios. Informa: Iglesias. Monte 10.
V4 31474 7—20 Ag.

LA VIDRIERA de Amargura y Habana se vende por la primera oferta razonable; acérquese hoy mismo; no pierda la oportunidad de un buen negocio; úrgeme embarcar.
V4 31974 10 ag 13

VENDO café sin cantina $750; barrio comercial; todo moderno; vende $22; garantizado; alquiler, $30; buen contrato; es un regalo; informan, Antón Recio y Monte; Benito; café.
V4 31987 10 ag 17

V-5 Muebles y Prendas

JUEGOS CUARTOS seis piezas, esmaltados, varios colores, $20 fondo y $8 mensuales. Juegos cuarto, seis piezas, color nogal o caoba $20 fondo y $8 mensuales. Juegos cuartos, tres cuerpos, Arte Moderno, modelos originales. Juegos de sala barnizados o esmaltados del color que usted desee, $15 fondo y $7 mensuales. Juegos recibidor caoba, varios estilos, $15 fondo y $7 mensuales. Juegos comedor Renacimiento, Adams, y toda clases de piezas sueltas. Visítenos y compare precios y calidad. "La Eminencia" Neptuno 188, entre Gervasio y Belascoaín. Teléfono U-5427.
V5 4341C 31—30 Ag.

PRECIOSO JUEGO de cuarto, $250; costó $800. División madera y cristales; lavabo de metal con tanque, toallero y espejo; gobelino con marco; mandolina y toldo de portal. F-6433.
V5 31808 9—17 Ag.

M.E.C.D. 2016

SE VENDEN

MUEBLES BARATOS

Díaz y Chao. Gran rebaja de precios en nuestras existencias. Muebles de cuarto, comedor, sala y recibidor, finos y corrientes. Piezas sueltas, al contado y a plazos. Tomamos muebles a cambio. Neptuno 197, entre Belascoaín y Lucena. Telf. U-5154.
V5 31340 6—5 Sept.

FAMILIA QUE embarca, vende sus muebles en buenas condiciones. Amistad 120.
V5 32158 11—14 Ag

SE VENDE un juego de saleta moderno y una lámpara. Urge la venta. Virtudes núm. 144-A, altos.
V5 32067 11—14 Ag.

MAQUINAS SINGER

ovillo central; tenemos una gran cantidad de 12 pesos en adelante; de zapatero 29—4 y 18—2, tenemos piezas de repuesto de todas clases, reparaciones a domicilio. Angeles 36 y Sitios.
V5 29508 28 agos 27

MUEBLES: escaparates, $8; juegos sala, $35; cuarto, $45; tres cuerpos, $150; victrola ortofónica; piezas sueltas; San José 75; cerca Escobar.
V5 31752 8 ag 23

MUEBLES EN GANGA

Gran surtido en muebles de todas clases, juegos de cuarto, $65; de comedor, $40; sala o recibidor $30; camas, $5; coquetas, $12; seis sillas y dos sillones, $12; sillas sueltas $1.25; sillones, $2.25; mesas correderas, $5; aparadores $10; neveras $10 y muchos más que no se detallan a precios sin competencia en

"LA PRINCESA"

San Rafael 107.
E—1056 Indf.

JOYAS Y RELOJES

Liquidamos por la mitad de su valor, un gran surtido de joyería de oro, platino y brillantes todo procedente de empeños y más de 500 relojes de oro, 18 k. La Confianza, Suárez 7, esquina a Corrales. Teléfono A-6851.
V5 30985 4 agos 14

SE VENDEN todos los muebles de la casa Industria 116; altos; pueden verse de 10 a 5.
V5 31963 10 ag 13

LIQUIDACION DE muebles: Escaparates desde $8; camas desde $5; coquetas desde $8; mesas de noche desde $2; de correderas, desde $6. Seis sillas y dos sillones caoba, desde $15; americanas $12; espejo y consola desde $8; juegos de cuarto desde $60; de comedor desde $55; de sala desde $35; e infinidad de muebles sueltos a precios muy baratos. Damos facilidades pago. Compramos muebles. Se los tomamos en fondo. Para el campo, embalaje gratis. La Casa Durán. Angeles 84, próximo a Gloria. Telf. M-9175.
V5 4352C 4—3 Sept.

LIQUIDACION DE muebles, "La Victoria", Monte 193, esquina a Antón Recio. Telf. A-2538. Escaparates desde $8; con lunas, desde $18. Coquetas desde $10. Aparadores desde $6. Mesas correderas, desde $6: de noche, des de $2. Espejo y consola, desde $10. Seis silals y dos sillones caoba, desde $18; americanos, desde $15. Juegos de cuarto marquetería, desde $55; de comedor, $55; de sala, desde $35. Vendemos muebles sueltos, a plazos y contado. Alquilamos muebles. Damos facilidades de pago. Compramos muebles usados y se los tomamos en fondo. Para el campo, embalaje gratis.
V5 4353C 4—3 Sept.

MUEBLES, BAULES y maletas de ocasión; joyas y ropa; todo baratísimo, por ser de procedencia de empeños vencidos. Suárez 17 y 19. Teléfoon A-2487.
V5 31266 6—13 Ag.

SE VENDE BUROS

Usados, planos y de cortina; sillas; libreros; juegos de cuarto y sala; muy baratos. También se alquilan, compran y cambian muebles. Monte 85 entre Aguila y Revillagigedo. Teléfono A-7795.
V5 30232 1—16 Ag.

GRANDIOSA LIQUIDACION

Por dejar el negocio. Joyas, muebles ropas, baúles y maletas de todas clases. Máquina coser Singer, máquinas escribir, victrolas, todo procedente de empeños. Aproveche la ocasión e invierta bien su dinero.

LA SEGUNDA COMPETIDORA

San Nicolás No. 250 entre Gloria y Corrales.
Teléf. M-2875
1474 Indf. 1 Ag.

LA SOCIEDAD

Casa de préstamos De Cancelo y Currás

BAULES Y MALETAS

De todas clases y tamaños; bodegas, a $3.50; maletas a $1.00.

MUEBLES Y JOYAS

Ropas; objetos de adorno; todo baratísimo; compramos y empeñamos; Suárez 34 entre Apodaca y Gloria; teléfono A-7589.
V5 31754 8 ag 13

NO LO PARECE, Y ES VERDAD: DAMOS JAMON!!

Baúles y maletas desde un peso; despertadores; relojería; joyería; muebles; ropa; victrolas y discos; etc.; etc.
COJA GANGA!!!
COMPOSTELA 129, PROXIMO A LUZ
CASA DE PRESTAMOS
«EL ENCANTO»
V5 31781 9 agos 14

SE VENDEN

MUEBLES

Alquilamos y vendemos a plazos.
SAN RAFAEL 127
GOMEZ Y CIA. U-2969
V5 4321C 18—17 Agosto

LIQUIDACION DE MUEBLES

Sólo por diez días liquidamos juegos de cuarto de los tipos más modernos; desde $65; de sala a $50; de recibidor a $32; escaparates con lunas desde $16; camas de hierro, a $5; aparadores de vuelta a $12; sillones de portal a $10; coquetas a $10; piezas sueltas a mitad de su precio; aproveche esta oportunidad que pronto se acaba. Damos facilidades para el pago y le tomamos sus muebles usados; Sol número 111 entre Egido y Villegas; teléfono M-7070.
V5 31692 8 agos 18

JOYAS a plazos, relojes pulsera señora, oro 18 kilates con esmaltes, muy fijos, $3 fondo. $2 mensuales, anillos compromiso oro y platino, $1 fondo, $2 mensuales, alfileres corbata, tresillos, pasadores, sortijas de brillantes, toda clase de joyas, facilidades de pago. La Eminencia, Neptuno 188 entre Gervasio y Belascoaín Teléfono U-5427.
V5 4342C 31 agos 30

POR EMBARCARME, vendo baratísimo, urgentemente, lujoso juego comedor Renacimiento valenciano; juego mimbre Cuningham; reloj de pie; juego cuarto; adornos y lámparas. Chalet frente Miramar Yacht Club. Informes: Teléfono A-3511. Sr. Termes.
V5 31523 7—13 Ag.

SE VENDEN máquinas coser; ovillo central; desde diez pesos; equipajes a cualquier precio; escaparates; aparadores; neveras; sillas y sillones de todas clases por lo que ofrezcan; Suarez número 58 entre Misión y Gloria.
V5 31866 9 agos 17

V-6. Maquinarias.

ALMACEN EXISTENCIAS CONSTANTES de calderas, donkeys de vapor bombas motores, romanas diversos tamaños, arados, desgranadoras, tuberías, fluses acero para calderas etc. Basterrechea Hermanos. Lamparilla 9. Telf. A-2950. Habana.
V-6 2293 15-15 oct

VENDO 4 tornos mecánicos; 3 taladros; 2 recortadores; 1 cepillo; una fresadora chica; y herramientas. Pueden verse funcionando. Habana 103.
V6 29996 31—19 Ag.

Cantera San Francisco

SE VENDE O ARRIENDA

Con chucho propio al ferrocarril y buena entrada y salida para camiones a la Carretera Central; en el kilómetro 10, San Francisco de Paula. C. y Glynn. De 1 a 6 p.m.
V6 30233 1—13 Ag.

HIELO Y REFRIGERACION

Equipo de refrigeración, completo, de siete toneladas de capacidad, marca "Brunswick", de muy poco uso. Otro equipo marca "York", de cuatro toneladas de capacidad, en muy buen estado. Planta de hielo cristalino, de cuatro toneladas de hielo en las 24 horas, como nueva. Informes: Arroyo y Cristina. Fábrica de Hielo. Telf.
V6 31314 6—21 Ag.

V-7 Automóviles y Accesorios

A PRIMERA oferta por tener que embarcar urgentemente vendo un Packard siete pasajeros, seis cilindros, completamente nuevo, que es una verdadera ganga. Informes, González, A-2850 y Leal, A-3484. Habana 89.
V7 31396 6 agos 13

CAMIONES SIN FIN FORD

APROVECHE GANGAS

Reconstruídos en buenas condiciones de todo.
Con carrocería especial pa-extensión Olson $125.00
dwvCon carrocería especial para ferretería .. .. .. „ 135.00
Otros tipos, desde .. .. .. „ 60.00
AGENCIA FORD DE MARIANAO Real y Avenida Columbia
V7 4347C 3 ag Ind.

GRAN TALLER DE CHAPISTERIA

Reparación en general de radiadores pintura "Duco"; soldadura outógena. de Enrique Padilla. Infanta y entre Jovellar y San Lázaro. Telf U-7267.
Esta casa pinta con "Duco" todas las reparaciones de los trabajos de chapistería, con precios muy reducidos y con toda garantía en las reparaciones generales. Mi interés es que sea usted un cliente para siempre.
V-7 12162 JIR. Indf

VENDO UN automóvil Chevrolet de dos puertas, cerrado, del 29. Informes: Julia, Agencia Chevrolet.
V7 30494 2—17 Ag.

FORD TURISMO MODERNO
Vendemos uno en buenas condiciones en sólo trescientos pesos. No pierda tiempo. Agencia Ford de Marianao Real y Avenida de Columbia.
V7 4348C 2 ag Ind.

AUTOMOVILES CHEVROLET del 28 y del 29. Tengo reconstruidos. Julio, Agencia Chevrolet.
V7 30493 2—17 Ag.

REGALO Cadillac, 5 pasajeros y Locomobil de 7, perfectamente listos para trabajar. Informes, Flores 8. carbonería, entre Aguadulce y Serafines, entrada por Aguadulce, teléfono A-8560. R. Mier.
V7 30125 31 agos 15

VENDO UN CUPE FORD DEL 26 en muy buenas condiciones de todo. Sólo sesenta pesos. Carvajal, Real y Avenida de Columbia. Marianao
V7 4317C 17 Jl. Ind.

NO PIERDA ESTA GANGA

A precio de situación se vende un camión White de 2 y media toneladas. Háganos una visita y se convencerá. Se dan facilidades de pago. Puede verse en Compostela 171.
V7 31639 8—16 Ag.

SE VENDEN

SI DESEA usted un carro de uso, vea a Julio, Agencia Chevrolet.
V7 30495 2—17 Ag.

VENDEMOS UN camión Chevrolet, del 27; con buena carrocería de estacas en $125. Ganga. Agencia Ford de Marianao. Real y Avenida de Columbia.
4351C Indf. 4 Ag.

PACKARD 7 PASAJEROS

Acabado de pintar en Duco; seis ruedas de alambre; fuelle nuevo; vestidura de cuero Búfalo (legítima). $700. Calle 9 número 52, esq. a Baños
V7 31638 8—13 Ag.

SE VENDE barato un automóvil Buick Sedan, siete pasajeros; en muy buenas condiciones, tanto el motor como la corrocería. Se da barato por tener su dueño que ausentarse para los Estados Unidos urgentemente. Informan por el Teléfono M-9931, y el domingo, por el M-6669.
V7 31688 8—13 Ag.

VENDO NASH Sedán de cinco pasajeros, en magnífico estado. Precio: $320. Teléfono I-4297.
V7 32094 11—14 Ag.

$500 VENDO NASH cerrado, flamante, 5 gomas un mes de uso. Chapa nueva. Acabado pintar. Campanario 44.
V7 32091 11—15 Ag.

CUÑA CUPE con asientos atrás, se vende muy barata. Urge la venta. Está como nueva. M-2599. de 6 a 8 p.m. y 6 a 8 a.m. Sr. Castro.
V7 32081 11—18 Ag

VENDO CAMION Chevrolet volteo, del 28; todo en magníficas condiciones Informan: U-3080.
V7 32145 11—14 Ag.

VENDO muy barato por tener que embarcar un automóvil marca Oakland modelo 1928 con seis ruedas de alambre, en magníficas condiciones. Puede verse a todas horas en San Francisco 53 entre Pocito y Jesús Peregrino.
V7 32315 11 ag 14

SE CAMBIA automóvil mediano, abierto, por uno chico cerrado. Se da diferencia si la hoy. Sr. Valdés. I-6916.
V7 32364 12—15 Ag.

V-8. Instrumentos de Música

PIANOLAS y pianos alemanes de las mejores marcas, mejores precios y mejores garantías. Visite la casa Domínguez, no le pesará. Dragones frente al teatro Martí.
V8 31142 5 agos 20

HORROROSA liquidación de pianos y pianolas de las mejores marcas, garantía absoluta y precios inverosímiles. Ventas al contado y plazos. La Predilecta, San Rafael y Oquendo. Telf. U-3847.
V8 29697 29 agost 13

SU UNICA OPORTUNIDAD
Radios Voxola; Philco; Sparton y Silver-Marshal al contado y a plazos admitiendo como parte de pago otros radios. Victrolas y máquinas de escribir. Asombrosa liquidación de radios de uso. Radiola 44 con Bocina Electro-Dinámica 106 en $90.00. Radiola 18 con bocina 103 $50.00 y muchos más. Taller de reparaciones. Casa Bautista, Consulado entre San Rafael y San Miguel. Teel. A-8012.
V8 32296 11-16 ago

PIANO Giralt de caoba, modelo especial, como nuevo y una victrola Credenza con discos, $70; algunas facilidades de pago. San Rafael 141, bajos entre Soledad y Oquendo.
V8 32250 11-16 ago

AFINE su piano o pianola por $2.50; absoluta garantía. Virgilio Fernández, procedente de grandes fábricas europeas, taller de reparaciones de pianos y victrolas y barnizado Zulueta 36 y medio. Telf. M-3040.
V8 30359 1 agos 31

VENDO FLAMANTE piano "J. Giralt", de caoba, con marquetería. Se da muy barato, con facilidades de pago. "El Brillante" Aguila 139, entre San José y Barcelona.
V8 31814 9—13 Ag.

AFINO su piano o pianola por sólo $2.00, poniendo cuerdas gratis. Experto afinador y reparador de pianos y pianolas. Trabajos garantizados. Llame al U-3847. Voy en el acto.
V8 31874 9 agos 14

VENDO radio Freshman; 5 bombillos; eliminador BC Philips; bocina Pathé grande; acumulador de 90 amperes; cargador turgar. Todo en gabinete escritorio. $50. Mandolina, $15. F-6433.
V8 31809 9—15 Ag

¡COMEJEN!
La fábrica de pianos Peters garantiza destruirlos de su piano o mubles finos. Afinaciones y reparaciones. Plazos cómodos. Villanueva 19. I-2298
V8 31619 8—23 Ag.

POR PROXIMO embarque vendo flamante piano de insuperable calidad, buena marca, muy barato y todos los muebles. San Rafael 152, primer piso, esquina a Marqués González.
V8 32249 11-16 ago

V-9 Utiles de Oficinas

LIQUIDAMOS varias máquinas de escribir, sumar, archivos y cajas de caudales, burós planos y de cortina de caoba, archivos-gabinete Kardex. No compre sin ver estos precios. Villegas 93 entre Teniente Rey y Amargura.
V9 31386 6—14 Ag.

MAQUINAS de escribir Underwood, Remington, Royal, etc., vendo baratas, garantizándolas. Especial atención, órdenes del interior. Compro, reparo, alquilo. Acosta, Obrapía 30, casi esquina a Cuba. A-1460.
V9 31903 9 ag 16

PARA OFICINA, vendo muy barato, burós planos y cortina; máquinas de escribir, sumar, calcular; archivos; libreros; sillas giratorias; carpetas. Progreso núm. 3, casi esquina a Aguacate. M-8638.
V9 4354C 4—3 Sept.

SE VENDEN

BUROS DE caoba, planos y de cortina, a $25. Silla giratoria de caoba, a $10. Suárez 17 y 19. Teléfono A-2487.
V9 31265 6—13 Ag.

V-10. Cajas Registradoras.

QUEMAZON de cajas de caudales y de acero, contadoras niqueladas y de caoba, cantinas de vitrolite y caoba, vidrieras, mesas de mármol y vitrolite y de madera sillas de viena nuevas y de uso y muebles en general a como quiera. Apodaca 58 entre Suárez y Revillagigedo.
V10 30704 3—13 agos

VENDO y reparo contadoras; esmalto caoba; única casa en Cuba que usa baño inoxidable para registradoras niqueladas; evitando se oxiden; J. R. Ascencio; Campanario 89; teléfono M-9571.
V10 31511 7 agos 17

REGISTRADORAS National desde $10 mensuales; también cambiamos; resto pagadero a plazos; hacemos reparaciones garantizadas; también compramos; escriba a J. R. Ascencio; Campanario 89; Habana; Telf. M-9571.
V10 31510 7 agos 17

V-11. De Animales.

SE VENDE un carro de reparto, con tres mulos baratos. Informan: en Monte 174 (panadería).
V11 31508 7—15 Ag.

V-12 Objetos Varios

GRAN liquidación de vidrieras de mostrador y lunch y de exhibición de todos tamaños; cantinas; cajas de caudales y contadoras y donquis batidores; Monte 248 frente al Mercado.
V12 31381 6 agos 15

CAZADORES: VENDO escopeta Víctor Zarrasqueta. Gatillos ocultos. Calibre 12. Es muy fina. Se da barata. Corrales 271-A, bajos, entre Rastro y Cuatro Caminos. A. González.
V12 32362 12—15 Ag.

MESA BILLAR de carambolas, casi nueva; con bolas de campeonato y taquera. Véndola por la mitad del valor. San Ignacio 21, esquina Lamparilla, café El Colosal.
V12 32076 11—17 Ag.

VENDO BARATO precioso buró caoba de cortina, moderno, de 60x30. Otro pequeño, de cedro, con su silla giratoria; y un ventilador oscilante de 16 pulgadas; corriente 110 Indio 24, entre Monte y Corrales.
V12 32143 11—16 Ag.

VENDO 400 butacas; dos aparatos Pathé completos; ;ventiladores; cartelería. Todo perteneciente a un cine. Se da barato por desalojar el local. Informan: Belascoaín 92, "Billares".
V12 31769 9—13 Ag.

CASCO DE LANCHA
Nuevo, de 16 pies, tipo Runabout, especialmente construído, costó $250; se dá en $150 para liquidarlo. Agencia Ford de Marianao Real y Avenida de Columbia.
V12 4349C 2 ag Ind.

CASAS DE PRESTAMOS

PARA OFICINA Y DE OCASION

Burós planos y cortina; buros; máquinas de escribir, sumar; libreros, giratorias; mesas de máquinas; archivos; mimiógrafos; accesorios Véalos. Villegas 6. A-8054.

A-8054, DE OFICINA

Compro y empeño archivos; máquinas de escribir, sumar; burós planos y cortinas; mesas; máquinas; accesorios; cualquiel cantidad. Llame al A-8054.

A-8054. MAQUINAS EMPEÑO

Y compro de escribir, sumar, en cualquier estado; archivos; cajas archivos, caudales; mimiógrafos y accesorios en todas cantidades. Llame al A-8054.
V D-6 E-317 Indf

DINERO E HIPOTECAS

Se toma

DESEO $17,000 al 6 o|o, con garantía de $40,000. No se admite corredores. También la cambio propiedad por otra más chica, Informan, Monte 279. teléfono F-1627.
Z s t 30572 2 sep 1

NECESITO $10.000 al 9%. Garantía: finca rústica con 30 caballerías, en la Habana, tasada en $150.000. Jorge Govantes. San Juan de Dios 3. M-9595 A-5181.
Z 32121 11—21 Ag.

NECESITO $500 por 4 meses a pagar $35 mensuales de interés con muchas garantías; no trato con usureros. Informes Campanario 180, Sr. Hernández.
Z 32314 11-13 agos

TOMO pequeño préstamo de trescientos pesos pagando quince pesos mensuales de interés, con garantía de una propiedad. Informes al telé. I-3465.
Z 32299 11-13 ago

HIPOTECAS: SE desean tomar cinco mil pesos en partidas de 400 pesos mensuales. A. M. González. Neptuno 214 (bajos).
Zst. 32153 11—14 Ag.

NECESITO EN primera hipoteca, $7.000 para la Víbora. Doy en garantía precioso chalet, 300 metros de fabricación; 3.200 varas de terreno. No corredores. Teléfono U-5928.
Zst. 32323 12—21 Ag.

Se Otrece

DOY DINERO en hipotecas al 7% sobre fincas rústicas y urbanas. Operación en 24 horas. Alberto Cuervo. Aguiar 43. Teléfono A-6312.
Z 30482 2—17 Ag.

HIPOTECAS
BAJO INTERES
TIEMPO QUE QUIERA
PAGAMOS NOTARIA
Telf. A-4358 M-6263, altos
Droguería Sarrá.
Z 32298 11-19 ago

TENGO $15,000 para colocar en hipoteca en partidas chicas. Si tiene garantía véame en Reina No. 16, peletería, de 9 a 11 a. m. González.
Z 32275 11-14 ago

DINERO E HIPOTECAS

DINERO

Doy grandes y pequeñas cantidades en hipoteca desde el 6 0|0 en adelante para la Habana y sus barrios; también tengo para los Repartos. Operación rápida y absoluta reserva.
JULIO C. GRANDA
Obrapía 33. Telfs. M-5921 y F-5759
Z s o 31514 7 sep 6

DINERO. Lo ofrezco en pequeñas cantidades sobre muebles en general. Módico interés y facilidades de pago. Luis Hernández, Empedrado 35. Teléfono M-6864.
Z 231 0-61 11 sep 10

PRESTO dinero desde $500 en adelante en primeras hipotecas. No corredores. Ael. A-5884. S. Correa.
ZSO 32216-17 11-16 agos

HIPOTECAS me urge colocar desde 500 pesos hasta 50 mil, sobre casas y solares con buena garantía, poco interés y mucha reserva. J. Llanes. Sitios 42 esquina a San Nicolás. M-2632.
ZSO 32237 11-26 agos

Tenemos Grandes

Y pequeñas cantidades de dinero para hipotecas al mejor tipo, sobre fincas, casas en laHabana, Marianao y sus barrios, para fabricar. Martínez y Prieto O'Reilly 23. A-6951.
Z- 106 Indf 30 en

DINERO EN HIPOTECA

Tengo dinero para hipotecas, al 6½ y 7%, con buenas garantías. Prontitud y reserva. Claudio de los Reyes. Tejadillo 1. Telf. A-2888. De 10 a 11 y de 2 a 3.
Zso. 30755 4—14 Ag.

DAMOS DINERO SOBRE JOYAS Y objetos de valor, con módico interés. Compramos oro y platino. Neptuno 199, esquina a Lucena. Teléfono U-5154. Díaz y Chao.
Z 31339 6—5 Sept.

DOY dinero a préstamo sobre muebles modernos; bóvedas y panteones; casas y solares; con mucha reserva firmo en el día la transacción; J. Llanes; Sitios 42 esquina San Nicolás; teléfono M-2632.
Z 31930 9 agos 19

DINERO

Se lo prestan sobre joyas; prendas y útiles del hogar y oficina; poco interés; mucha seriedad y reserva; Suárez número 58; teléfono M-3612.
Z 31868 9 agos 17

TRASPASO una hipoteca $1,700 sobre cuatro cuartos mampostería; instalación sanitaria; 240 metros; libres gravámenes; informan, Lealtad 134; altos; de 8 a 9 mañana.
Z 31842 9 ag 15

DINERO a comerciantes e industriales sobre mercancías; productos; máquinas. Rapidez, reserva; facilidades; visitarme; no trato teléfono. Janer; O'Reilly 74; primero; de 1 a 5.
Z 31847 9 agos 13

EN HIPOTECA doy $500 a $5.000 sin comisión, Habana Repartos. También $6.000 a $50.000 y segunda hipotecas. Neptuno y Amistad (café) vidriera tabacos. Díaz.
Zso. 31034 5—13 Ag.

DINERO PARA hipotecas, desde el 6 por ciento. alquileres de casas. Jorge Govantes. San Juan de Dios 3. M-9595 A-5181.
Z 32126 11—10 Oct.

PARA EL HOGAR

PH-1. Comidas a Domicilio.

SE SIRVE comida a corta y larga distancia: española y criolla; hora fija y variación diaria. Servicio rápido en máquina. Teléfono M-6795.
PH1 30224 1—16 Ag.

PH-2. Reparación de Muebles.

REPARACION DE MUEBLES
De todas clases y taller de tapicería. Especialidad en mimbres Pintamos con "Pistola". Magníficas referencias de familias satisfechas de nuestro trabajo. Cumplimiento en los encargos es nuestra divisa. Pedro García Hospital 19 entre San Rafael y San José. Telf. U.4424.
PH2 4797C 15—14 Ag.

SE ARREGLAN MUEBLES "EL ARTE"
Taller de reparación y reconstrucción de muebles. Envases y embarques. Especialidad en pinturas, barnices y tapicería. Calle 1 número 69, casi esquina a Calzada. Telf. F-2312.
PH2 4313C 17—16 Agosto

SUS MUEBLES, por poco dinero los reformo, barnizo, esmalto, tapizo, etc. Llame, A-7558. Aguila 145, y será complacido. También trabajo a domicilio.
PH2 30747 4—19 Ag.

REPARACION MUEBLES: Casa Pardo, U-5761. Barnices muñeca fino, esmaltes Duco, decoraciones, pinturas mimbres a vapor, dorados, tapicerías. Azogamos lunas, reformamos y envasamos mubles. Garantimos nuestros trabajos. Precios baratísimos. San Rafael número 130.
PH2 29877 30—29 Ag.

NEVERAS, mimbres, esmalto sistema Duco, igual que la fábrica. Barnices muñeca fino, esmaltes en general. Tapizamos y envasamos muebles. Precios baratísimos. Aniceto Calvo. U-3164. Zanja 61.
PH2 30535 2 sep 1

PARA EL HOGAR

NEVERAS WHTE FROSTI
Garantizamos nuestros trabajos de reparación y esmalte. Existencia pomos de cristal, de metal y piezas sueltas. Habana 110. Teléfono A-6688.
PH2 32354 12—19 Ag.

PH-3. Pinturas e Instalaciones

SEÑORES PROPIETARIOS: Si ustedes desean pintar su casa y sus muebles bien, por pintor experto y por poco dinero, ahora es la oportunidad de hacerlo. Llamen a Ernesto Vich al Telf. FO-7840. Reina y Avenida de Columbia (Buen Retiro).
PH3 30444 2—17 Ag.

PH-4. Limpieza de Cocinas.

LA CASA Ruiz: U-5720. Limpieza, reparación de cocinas, calentadores, cuartos de baño, neveras; instalaciones agua, gas, electricidad. Ventas de cocinas y calentadores. Hojalatería en general.
PH4 31090 5—15 Ag.

MECANICO: UN peso limpieza y arreglos máquinas coser, cocinas gas y calentadores. Trabajos a conciencia. Corrales 20. Teléfono M-4661. F. G. Santos.
PH4 31840 9—13 Ag.

PARA LAS DAMAS

PD-1. Peluqueros.

SEÑORA: LEA Y DIGASELO A SU amiga: Por un peso arreglan melena, dan masage facial y perfilan cejas. También a su esposo conviene. Un servicio, 50 cts.; cinco $2. Molina. A-4478.
PD1 27590 17—16 Ag.

PEREZ: PELUQUERO. Exclusivamente a domicilio. Damas, niños y caballeros, a 40 centavos. Telf. M-8768.
PD1 32357 12—21 Ag.

DAVID: ex-peluquero de Galia y de la Americana; ofrece sus servicios a domicilio; corte de melena. 60 centavos; ondulación Marcel o agua secada, 80 centavos; teléfono M-6868.
PD1 31486 7 sept 6

PD-2. Masajistas.

MASAGE Y Gimnasia suecos. Tratamiento garantizado para reuma, circulación dispepsia, extreñimiento, obesidad, nerviosismo, etc. Sesión, $2.00. a domicilio. Informes: Sr. Hereu, 3 a 6. A-2224.
PD2 30463 2—17 Ag.

PD-5. Especialidades

EXCEMICIDA DE MADAME SENTOURÉ. Maravillosa pomada francesa, infalible para excemas, herpes, peoriasis, granos, fístulas. Poderoso específico para llagas, úlceras crónicas. Curas asombrosas. Venta: Sarrá, Jahnson, Taquechel. Depósito: Máximo Gómez 412. Dr. Moriet.
PD-5 G-8 Ador. Indf

PELO rizo se pone completa y perfectamente bien lacio en diez minutos con Climax, X. Ray y Special Pomade. Dura muchísimo tiempo. Ordénelo enviando giro postal por $2.25. Despachado por aeroplano $5.50. Sophias Products Agency. Box 1007, San Juan, Porto Rico.
PD5 28765 24 ag 15

PD-6. De Interés para las Damas

MANTONES DE MANILA: MANTILLAS; peinetas españolas; trajes típicos de todas naciones; pinturas, maquillajes para artistas de teatro y de cine. Alquiler de disfraces para carnaval, de todas clases y estilos, los alquila PILAR, Virtudes 28, entre Aguila y Amistad. Telf. M-9392.

FUERA CANAS: OBTENGA UN hermoso color negro o castaño usando "La Favorita", tintura instantánea y vegetal a base de Quina. Estuche, $1. De venta en boticas y sederías. Depósito: Peluquería PILAR, Virtudes 28. Telf. M-9392.

CORTE DE PELO A SUS NIÑOS por expertos peluqueros, estilo americano y francés. Niños, 50 centavos Niñas, modelo "Garzón"; niños "Juana de Arco", 50 centavos. Señoritas, 80 centavos. Peluquería PILAR, Virtdes 28. Telf. M-9392.

PILAR: PELUQUERIA DE SEÑORAS y niños. Peinados, $1. Masajes, 50 centavos; manicure, 50 centavos; teñido del cabello, desde cinco pesos. Trenzas, moños postizos, cabello. Virtudes 28. Telf. M-9392.
PD6 28865 25—25 Ag.

"LA FAVORITA": CALZADO A MEDIDA, hecho a mano en toda clase de pieles Para señoras caballeros y niños. Especialidad para pies delicados o defectuosos. Colón 13, esquina a Industria. Telf. M-6137.
PD6 27848 19—20 Oct.

PARA CABALLEROS

HERNIAS

Vendaje especial, cómodo y sencillo Fajas reductoras. Corsets para desviación de la columna vertebral y aparatos para toda clase de impefecciones. Emilio P. Muñoz. Ortopédico. 20 años establecido. Consulado 69-D. Teléfono A-9559.
K- 411 30d v. 13 my

TRAJES A MEDIDA más baratos que hechos. Confección garantizada. Shantung belga, 2 pantalones. un saco, $6.50. Dril Imperial, lino puro, 2 pantalones un saco, $7.50. Dril blanco número 100, saco, pantalón, $10. Bonifacio Hernández. Monte número 110.
K 31682 8—15 Ag.

ENSEÑANZAS

E-1. Academias.

ACADEMIA Martí. Corte, Costura, Corsets, Sombreros, Flores, y toda clase de labores. Dirigida por la señorita Carmen Fernández. Apodaca número 43, altos, teléfono M-2774. Habana.
E1 29901 30 agos 29

BAILES WILLIAM
Aprenda son; danzón; foxtrot; paso doble; vals. 5 bailes $10; son y danzón $5. Con derecho a clases hasta aprenderlos. Bailes españoles; castañuelas; bailes teatrales. Casa particular. William M-3643.
E1 32264 11-10 sept

Academia de Inglés ROBERTS
MALECON 31
Clases nocturnas; $5.00 mensuales— Clases particulares por el día en la Academia y a domicilio ¿Desea usted aprender pronto y bien el idioma inglés? Compre usted el METODO NOVISIMO ROBERTS, reconocido universalmente como el mejor de los métodos hasta la fecha publicados. Tercera edición pasta $1.50.
E1 1283 Ind. 1 Jun.

APRENDA INGLES EN SEIS MESES
El Miami School of Languages ofrece a usted, sin complicadas fórmulas gramaticales, la brillante oportunidad de aprender inglés en seis meses. Más de diez mil graduados. Escriba pidiendo informes antes del cierre del curso. 305 N. E. First St. P. O. B. 955. Miami, Florida.
E1 27677 18—17 Ag.

GRAN ACADEMIA DE CORTE NACIONAL
SISTEMA "SERRA"
Damos títulos de profesoras en un mes. Admitimos pupilas y medio pupilas. Clases por correspondencia; día y noche; domicilio; vendemos el valioso método Serra; Lealtad 82; M-6846. Paquita Serra
E1 31873 9 sept 8

LUIS B. CORRALES
Director de la Gran Academia Comercial, de Idiomas, Taquigrafía y Mecanografía, premiada en el Concurso Profesional de 28 de Mayo de 1922, y que más expertos tenedores de libros ha dado a Cuba, trasladó esta Academia a la calle de Aguila 96 entre S. José y Barcelona. Clases de día y de noche. El que presenta en el Comercio o la Banca las títulos que expide esta Academia no necesita más recomendación.
E1708 Indf. 1 Ag.

ESTUDIE POR CORREO
Con absoluta perfección: Aritmética, Teneduría de Libros, Mecanografía, Taquigrafía, Ortografía, desde cualquier parte de la República. Sistemas eminentemente prácticos distintos a cuantos pudiera conocer; sorprendentes resultados. Cientos de alumnos satisfechos, nuestra mejor garantía. Solicite más detalles por Correo y se convencerá. Gran Academia "Mercurio". Dragones 42. Habana.
E1 27688 18—17 Agosto.

TRES CLASES, $6.00
Al mes. Taquigrafía comercial, Ortografía práctica, Gramática, Correspondencia, Aritmética, Teneduría de Libros, Inglés, etc. Profesores especializados. Cursos eminentemente prácticos. Academia Shakespeare, Galiano 60, altos, por Neptuno.
E1 30513 2 agos 14

ACADEMIA CORTE "ALEMANY"
Hágase rápidamente experta cortadora y confección; aprendiendo facilísimo moderno sistema Alemany, garantizado ser el mejor de Habana. Será modista afamada; graduamos con titulo Profesoras; (los plisados; pintura; estampado; flores; modista gratis para tituladas); clases a domicilio y correspondencia; directora, Virtudes 41; teléfono M-2065; sucursal, Blanco 20; teléfono A-7990.
E1 31880 10 sept 9

ACADEMIA corte y costura sistema Serra; se dan clases a domicilio; títulos de profesora en un mes a precio económico; se confeccionan vestidos; informan, 27 y A número 330; teléfono F-5820; Vedado; profesora, señorita Vicenta Lage.
E1 32026 10 ag 15

"INSTITUTO Comercial": día y noche. Teneduría, Aritmética, Caligrafía, Redacción, todo $5.00 mensuales. Inglés, Taquigrafía Pitman, Mecanografía, Ortografía, 5 pesos. Diploma y empleo final. Primera Enseñanza, pupilaje. Belascoaín 195. Teléfono M-1803. Pida folleto.
E1 28250 21 agos 20

E-5 Profesores

PROFESORA FRANCESA
Graduada de la Universidad de Paris
Da clases de Francés y Literatura a domicilio y en su Academia. Calle 4. número 253 entre 25 y 27. Vedado. Teléfono F-2658.
E-5 1862 Indf 1 sept

PROFESORA: CLASES particulares en casa y a domicilio. Ingreso Instituto; Escuela de Comercio y otros. Procedimiento eficaz para niños. Doy referencias. Precios convencionales. F-2635.
E5 30751 4—19 Ag.

MISS CORINNE, de California, continúa con sus clases de inglés y con aumento de discípulos con sus métodos prácticos. Clases a precios módicos. Consúltese. A-2212.
E5 32095 11—17 Ag.

PROFESORA DE piano. Primer premio con medalla de Oro del Conservatorio Orbón. Clases en su casa. Luis Estévez 30. Telf. I-2004.
E5 32381 12—27 Ag.

PROFESORA DE inglés: Da clases a domicilio o en su casa. Llame al Teléfono M-7471, de 8 a 9 a.m. y de 6 p.m. adelante.
E5 31424 7—14 Ag.

ANUNCIESE EN EL Diario de la Marina

ENSEÑANZAS

INGLES; TENEDURIA; TAQUIGRAFIA (inglesa y española; Ortografía; Mecanografía; Cálculo Mercantil; Matemáticas;; Dibujo Lineal y Mecánico. Enseñanza a domicilio por el profesor F. Heitzmon. Honorarios: 11 pesos mensuales. Se darán más informes por escrito o personales, en Reina 30, altos.
E5 27266 16—15 Agosto

PROFESORA CANADIENSE, DA CLASES de inglés. Prepara para exámenes del mismo. Tiene título; referencias y experiencias extensas. Mary Crisp. U-1508.
E5 28524 23—18 Ag.

INGLES
Enseñado por profesora americana. Sorprendentes resultados en pocas semanas. El discípulo leerá, escribirá y hablará el inglés en breve tiempo. Lecciones a domicilio también. Miss Kapan. Gran Hotel, Teniente Rey y Zulueta. M-9896.
E5 26888 14—13 Agosto

PIANO Y SOLFEO: Doy clases. También a domicilio. En poco tiempo tocará lindas piezas y será profesora estudiando por mi práctico sistema. A-0225. Precios económicos.
E5 4357C 6—5 Sept.

FRANCES
Clases particulares y colectivas por el profesor F. B. De Chatton, cinco años de práctica en la Berlitz School of Languages. Precios de situación. Academia en Edificio Abreu, apartamento414. O'Reilly y Mercaderes.
E5 26950 14—13 Ag.

CURSO PREPARATORIO
Fernando Valdés, Grupo limitado, 10 pesos mensuales. Romay número 58, entre San Ramón y Vigía.
E5 30458 2 sep 1

PROFESORA de idiomas; se ofrece para dar clases; larga experiencia; interés individual; enseñanza adelantada; método moderno para adquirir en poco tiempo nociones útiles F-1533.
E5 31543 7 ag 14

PROFESOR titular; gran experiencia; referencias de primera; se ofrece para clases a domicilio; Preparatoria; matemáticas; taquigrafía y mecanografía al tacto; seriedad; precios módicos; teléfono I-4749.
E5 31890 9 agos 19

PROFESOR DE Inglés; doctor Vrettos; ofrece sus lecciones de idioma inglés a domicilio o en su casa; método práctico de conversación; adquisición rápida del idioma: precios convencionales; Industria 100; altos; teléfono A-4951.
E5 31885 9 agos 24

SE OFRECE Profesor para las asignaturas de Bachillerato: Aritmética, Algebra, Gramática, Preceptiva y Castellana. Teléfono U-2146.
E5 31806 9—18 Ag.

CLASES A DOMICILIO
O en mi casa, por profesor con práctica de 25 años. Primera Enseñanza. Ingreso y primer año del Instituto, Comercio, para ambos sexos. 17 núm. 233 Vedado. Telf. F-5594. Sr. Blanco.
E5 Adm. 24 26 Sept

COLEGIO SAN ELOY
Pupilos desde $18 al mes. Primera Enseñanza, Preparatoria, Bachillerato. Idiomas y comercio. Se admiten internos, medio internos y exoernos. Calzada del Cerro número 620, Habana. Telf. I-6002. Pida prospectos.
E5 29015 26—25 Ag.

PROFESORA francesa, graduada de la Universidad de París, acabada de llegar, ofrece sus servicios a la sociedad habanera. F-5769. Calle M número 50 entre 17 y Línea.
E5 30834 4 ag 19

POR EXPERTA profesora se dan clases de taquigrafía, mecanografía y clases primarias: gramática, ortografía. En poco tiempo preparo los alumnos en mi casa y particular. Aguiar 102, esquina Obrapía, departamento 2. Señora de Sierra.
E5 31422 7—17 Ag.

CONVERSACION en ingleés; oportunidad para practicar con diferentes profesoras americanas siguiendo un método agradable y práctico. Virginia Burnetr, Edificio Gómez, Morro y Genios. Tel. A-4604.
E5 32259 11-18 ago

DE INTERES GENERAL

ZALDO & Co.
Cuba 76-78, Habana
CORREDORES
Hipotecas por cuenta ajena. Administración de bienes. Compra venta de valores y fincas.
Agentes comisionistas, representantes de The Fine Art General Insurance Co. Ltd. Compañía Inglesa de Seguros contra Incendio. Hermann Paulsen. Ilnenau efectos para laboratorios y farmacias.
I— E2442 Indf. 18 Oct.

CULTURA LITERARIA. Inglés. Francés. Italiano. Castellano. Tuición subjetiva según las aspiraciones del alumno. Dicción. Elocución. Declamación. Oratoria. Especializaciones. / Something quite new and totally different. Referencias. No son clases de Literatura. A domicilio. Juan José Veiga. DIARIO DE LA MARINA.
XS Jul. 30

JOSE Gardell Garrigó, contratista de obras, construye, amplía y repara casas y adapta locales para industrias y comercios; pídame presupuesto. Santa Irene 105, teléfono I-2696.
I 30066 31 agos 30

AL COMERCIO EN GENERAL
Por pequeñísima iguala mensual se llevan y arreglan contabilidades; se hacen revisiones y formaciones de balances e inventarios, liquidaciones sociales, quiebras, suspensiones de pagos, y en general cuanto a contabilidad. o peritaje mercantil se refiera. Estapé. Telf. M-1693 o apartado 1908, Habana.
I 30539 4 agos 17

TRADUCCIONES: INGLES-español y español-inglés,Es pecialidad en asuntos comerciales y legales; marcas, patentee, etc. También llevo correspondenlia por horas. Suárez. Espada 16, Teléfono U-3461.
I. 31470 7—6 Sept.

NO FABRIQUE
Su residencia, ni las repare sin antes consultar con Pedro A. Mas, constructor. contratista. Trabaja económico, Tratos serios. Llame FO-1566.
I 31240 6—21 Ag.

FOLLETIN 17

El Casamiento de Ana

CONCORDIA MERREL

(THE MARRIAGE OF ANNE)

TRADUCCION DE M. DE QUADRAS

De venta en la Casa Wilson, Obispo número 52. Telf. A-2298.

exclamó él riendo otra vez con risa desigual. Ella rió también ligeramente.

—Casi lo he hecho, ¿no es verdad?— respondió. Scott se le acercó y alargó un brazo intentando atraerla hacia él pero Ana se resistió y apartó el rostro.

—Vuélvete, Ana. Vuélvete hacia mí—suplicó en un murmullo, rodeándola con el otro brazo, porque su resistencia se hacía más fuerte. —¿Tienes miedo todavía? El amor es maravilloso.... glorioso.... No tengas miedo, Ana...

La obligó a volverse hacia él y sus labios buscaron los de la muchacha; pero ella levantó con rapidez la mano y le puso los dedos sobre la boca.

—No—dijo vivamente.— Todavía, no. Reflexione un minuto. Estamos cansados. Esta noche todo es nuevo extraño, nada es normal. No haga nada en su locura que le pueda pesar cuando... cuando recobre la razón... — Se detuvo conteniendo el aliento. El besó los dedos que tenía sobre la boca; luego le cogió la mano y acercó su rostro al de ella. Sus labios casi se tocaban, pero no la besó.

—Esto no es sólo locura para mí. ¿Lo es para tí?— dijo con sencilla precisión. Ella sacudió la cabeza, y haciendo un esfuerzo respondió con labios temblorosos:

—Estoy intentando... prevenirla...

—¿De tí?

—No... de usted mismo. Hace un momento dijo que había estado... loco...toda la noche...

—Porque no sabía qué era lo que me sucedía. Ahora lo sé. Y nunca he estado más cuerdo.

Ella le rechazó todavía, aunque, ya no tenía necesidad de hacerlo. Scott la rodeaba aún con sus brazos pero no intentaba acercarse más. Su rostro estaba intensamente serio y sus hermosos ojos tenían una nueva expresión.

—¡Ha sido tan rápido! —murmuró Ana.—Somos extraños el uno para el otro.

—No, extraños, no— interrumpió él vivamente.—No lo hemos sido nunca. Ya conocía tu alma y tu corazón cuando nuestros ojos se encontraron al través de la sala, te conocía mejor de lo que he conocido nunca a nadie. El tiempo no cuenta. ¿No te sucedió lo mismo a tí?

Ella respondió con sinceridad.

—Sí.

—Y fingiste que no. Bueno, yo también fingí un poco. Creo que también tenía miedo pero todo esto ya ha pasado. No tenemos otro remedio que ser francos el uno con el otro, sin ningún fingimiento. Ya lo sabes, Ana. Tú que eres... tan juiciosa...

—Precisamente porque soy juiciosa, o intento serlo...

—¿No es tarde ya para ser juiciosa de este modo? Quiero decir que esto ha sucedido, y los dos lo sabemos. Reconócelo. Tú sabes que esto es algo más que locura. No está en tu carácter cometer locuras semejantes. ¿Crees que no estoy seguro de esto?— Hablaba vivamente, pero con voz desigual casi en un murmullo.—Y no está en mi carácter tampoco, ni lo ha estado nunca. Yo no soy de este modo. Mis compañeros dicen que soy extraordinariamente frío, juicioso, calculador y sin corazón. Ya sabes que dicen esto, lo has oído esta misma noche. No está en nuestro carácter, Ana, el dejarnos llevar por una locura.

—Nada ha sido normal esta noche —replicó ella.— Esto es lo que me asusta. ¡Y el asustarme tampoco está en mi carácter!— añadió con una temblorosa sonrisa.

—Ya lo sé. Sabes afrontar la vida con decisión, cara a cara, amor mío. Y también sé que nada ha sido normal esta noche, no podía serlo después de aquella primera mirada entre nosotros. ¿Imaginaste que algo volvería a ser como antes después de esto?

—Ni; esto es lo que te hacía tan.. aterrador.

—Y a tí tan... atractiva, Ana, es una cosa muy grande la que nos ha sucedido esta noche. Pero no es locura. Al contrario es una especie de supercordura— dijo Scott riendo de la elocuencia de su frase. Pero hablaba en serio y la risa se desvaneció en el acto. Otra vez se acercó a ella, pero de nuevo halló su resistencia.

—Dime esto dentro de veinticuatro horas—dijo Ana.

—Será mañana a esta hora— replicó él.—Con mucho gusto...

Ella le interrumpió riendo:

—No, dentro de tres días.. Una semana.. Dos semanas... — dijo con voz insegura.

—Sí, entonces te lo diré todavía. Y cada vez que pueda en el intervalo— replicó Scott con tenacidad.

—¿Por qué dudas, Ana? Si somos tan semejantes, tan completamente hechos el uno para el otro; si pensamos igual; sentimos igual; estamos de acuerdo en todo. ¿Por qué dudas? ¿Y de qué dudas? ¿De ti misma?

Ella sacudió la cabeza.

—¿De mí entonces? — persistió Scott.

Ana repitió el gesto negativo y el muchacho rió dulcemente, con expresión triunfante, y la cogió con más fuerza.

—No es duda — murmuró Ana. — No es por tí ni por mí. Es por todo. Esto ha venido tan rápidamente, nos ha cogido con tanta fuerza, que no estoy preparada...

Su voz se extinguió. Scott enloqueció a la vista de sus labios ligeramente entreabiertos, suaves y temblorosos, y deseó ardientemente inmovilizarlos con los suyos. Mitad rendida, mitad resistente, ella era la tentación encadenada. Su delgadez — parecía reducirse a casi nada en los brazos del muchacho — hizo a éste repentinamente consciente de su propia fuerza. Si deseaba besarla, ¿cómo podía impedirlo ella? ¡Sí lo deseaba! Nunca había deseado nada con tanta fuerza. Pero otra vez ella le puso los dedos sobre la boca y apartó el rostro hacia un lado.

—Es mejor que volvamos... a la realidad... primero — murmuró.

—Nada será nunca más real. ¡Ana, te quiero tanto!... Mírame, Ana... Mírame... — Le apartó la mano y apoyó los labios en su mejilla. El taxi se detuvo con una repentina sacudida, pues el soñoliento chofer estaba muy lejos de atender a los refinamientos de su arte, y fueron echados violentamente primero hacia delante y luego hacia atrás.

Esto hizo volver en sí a Scott, que soltó bruscamente a la muchacha y volvió a su sitio pasándose por la boca una mano insegura.

—Ya hemos llegado — dijo con momentáneo enfado y mal humor. — Ven, te llevaré hasta la casa.

La sacó del taxi sin que ella protestara, y la dejó un momento en el suelo, con el pie levantado y apoyada en su brazo. Ana levantó el rostro para mirarle y Scott vió en la luz gris de la mañana que todo su anterior aplomo había desaparecido. Ya no era una muchacha moderna, era sencillamente una muchacha. Una muchacha en un momento decisivo, frente a frente con el acontecimiento más grande de su vida, con el corazón latiéndole en el pecho a un ritmo nuevo y extraño, y los ojos recién abiertos a nuevas maravillas y nuevos misterios. Parecía una niña, una verdadera chiquilla, y el enfado de Scott se desvaneció de repente, dejanlo en su lugar una nueva e inmensa ternura. Se había imaginado que ella le necesitaría cuando estaba encerrada en la casa y no le había necesitado más que para que la ayudara a salir. Ahora, en cambio, le necesitaba, pero de un modo diferente; necesitaba su indulgencia y su comprensión, todo lo que era cariñoso y considerado en él. Y estaba dispuesto a dárselo, y a dárselo alegremente, olvidando por un momento sus propias emociones y deseos. Lo que les había sucedido en las horas anteriores a aquel nublado amanecer era algo muy real, y la pasión que el muchacho sentía se trocó en algo más dulce al darse cuenta de lo que Ana necesitaba de él.

La levantó en sus brazos como si fuera una niña y abrió la verja de la casa de los Cameron.

—Muchachita de Fuego — murmuró penetrando en la avenida enarenada, — qué niñita tan cansada.

Era evidente que el regreso de Ana era esperado, porque se veía luz en las ventanas de la planta baja. Scott pensó que tal vez estaban inquietos por su tardanza; antes de que estuvieran a la mitad de la avenida se abrió violentamente la puerta y la pesada silueta de la señora Maitland se destacó en el umbral.

Al ver que Ana era llevada en brazos por Scott lanzó una exclamación de susto; pero éste le gritó en seguida que no era nada serio.

—Me he torcido tontamente el tobillo, mamá — añadió Ana, — y no he podido ponerme el zapato.

—Hija mía, estaba pensando en dónde te debías haber metido. Cuando Roddy volvió sin ti dijo que estabas con Maddie...

—Y nosotros creímos que estabas con Roddy — añadió Maddie corriendo a su encuentro con Jacky Hanshaw pisándole lo stalones. Me alegro de verte de regreso, sana y salva. No es que creyera ni por un momento...

Sus palabras se perdieron en la charla general cuando Scott, subió a la escalera y depositó dulcemente a Ana en el hall.

—Fué un lío enorme — dijo. — Yo también pensaba que se había marchado, y después de acompañar a Nancy a su casa me enteré de que... — Su voz se perdió también en el tumulto de interrumpidas explicaciones.

—Estaba encerrada — dijo Ana, cogiéndose del brazo de su madre.

—¿Encerrada? ¡Hija mía!

—¡Qué aventura!

—Kentish, usted debe de estar cansado y tener frío. Ahora estábamos tomando cacao. ¿quiere que Kathie le caliente un poco? — dijo la señora Maitland.

M.E.C.D. 2016

EJEMPLAR: 5 CENTAVOS — Centro Privado . . . . . . M-7911 — DIARIO DE LA MARINA — Anuncios Clasificados: A-3333 — AGOSTO 13 DE 1930

El Día 20 del Actual Comenzará en Toda España la Exposición del Censo Electoral

ACTUALIDAD ESPAÑOLA
Proyectos Electorales

Por Rafael Suárez Solís

SE ACERCA la fecha comicial en España? Algún día habrá elecciones. Luego, nos estamos acercando a la fecha. Para mí que está próxima, y que será el general Berenguer quien las convoque y maneje. Ninguna otra persona está en mejores condiciones para cumplir el deseo íntimo de que las elecciones sean lo que van a ser. Otro general subiría al poder en estas circunstancias con un carácter violento de dictadura. Un civil habría de ser el jefe de un partido, y que quitara a los comicios el pseudo propósito de sinceridad con que se trata de legalizar la situación futura, en un todo igual a la pasada. Serán, por tanto, las elecciones un hábil remedo del sentimiento popular, precisamente por el miedo que la popularidad política inspira. Un miedo que se justifica, en parte, más que por la agresividad y fuerza enemigas, por el desorden consiguiente a una opinión multitudinaria, pero difusa.

¿Quién es el enemigo? He ahí el temor de lo establecido, de lo tradicional en España. ¿Contra quién la lucha y la defensa? Se sabe de constitucionalistas, de republicanos, de socialistas, comunistas y sindicalistas. Pero no se sabe nada de la organización de estos sectores, y sí, en cambio, de mucha gente, tal vez toda la juventud española, que sin estar a la derecha de la idea política, no está organizada a la izquierda, aunque sí de este lado. En un momento preciso, toda esa gente puede ponerse a gritar la misma cosa, pero con distintos acentos. Existe un enemigo común: el continuismo. Pero no hay un ideal común, aunque sí un anhelo. Y un anhelo es poco, como fuerza revolucionaria, en momentos de crisis tan aguda como el presente.

Todos los credos políticos están preparándose para perder la batalla. Después de las elecciones, si se realizan según se advierten los preparativos, cada partido político, o agrupación de hombres políticos, habrá de considerarse derrotado. El socialismo, aunque se unan la Unión Nacional de Trabajadores y la Federación General del Trabajo, no podrán obtener mayoría. Los republicanos, puesto que es imposible reunir en un programa mínimo los distintos partidos de este credo, tampoco. Ni, entre los monárquicos, el Partido Conservador ni el Liberal.

Sin embargo, esto es, tal vez, lo que persiguen los defensores de "la vuelta a la normalidad", los partidarios del continuismo. "Todo está ya repartido", ha dicho alguien desde las más altas posiciones del poder. Existe "el pacto de la Rambla". Lo han firmado don Santiago Alba y don Francisco Cambó. La división del país político en dos bandos característicos y poderosos. Liberales y conservadores. La historia se repite, o intenta repetirse. El antecedente está en "el pacto del Pardo". Los protagonistas de entonces, los restauradores de la dinastía borbónica, Cánovas y Sagasta.

Como entonces, se aspira a constituir los dos partidos, los dos únicos partidos turnantes, después de las primeras elecciones. Se va a ellas para entretener la ilusión de cada político en una cierta independencia, y la de los partidos disgregados en una posible hegemonía salida de las urnas. Ya en el Parlamento, y a la vista de que el desmembramiento sólo sirve para los estériles alborotos, los grandes jefes protegidos, esos entre los cuales todo está distribuído de antemano, procurarán ir agrupando a los díscolos en los dos bandos. La posibilidad de gobernar será el señuelo. La fatiga de la baldía oposición un acicate. El proyecto está basado en el conocimiento de los hombres, en las inevitables debilidades humanas.

Pero no se cuenta con el tiempo. La historia no suele repetirse. Hoy no es ayer, y menos, mañana. Hoy empieza por haber hombres de idea, más que hombres de partido. Para mañana está destinado el tiempo a la organización de los partidos según las ideas predominantes hoy. Han pasado los tiempos en que los partidos se forman en los Parlamentos. Hoy se forman en la calle, y la calle ha invadido los laboratorios, las Academias, los Colegios, las Universidades, los Ateneos. La calle es el aire libre donde se ventilan las ideas, donde se forja la voluntad nacional. Por eso es tan hábil la orden del Gobierno al autorizar la propaganda política. Sus actos han de celebrarse en locales cerrados, en los que domine la vigilancia policiaca, sin el eco y la expansión de la calle. Nunca al aire libre, donde hay tantas "salidas al campo".

Por eso, al conceder permiso para opinar en privado, no se permite la manifestación pública, siquiera la expresada en letras de molde. La censura se mantiene para la prensa mientras se suprime, condicionalmente, para la palabra. Libertad, pero no para decir lo que se quiera y donde se quiera. El general Berenguer, en unas recientes declaraciones, se lamenta de que la Prensa no le ayude a suprimir la censura, ya que a la menor libertad concedida los periódicos responden "publicando artículos inconvenientes". Fíjense en que no dice delictuosos. Inconvenientes. ¿A quién no convienen?

BOMBERO MUERTO Y SIETE HERIDOS

Al chocar la bomba automóvil en que iban con un auto-bus

BARCELONA, agosto 12 (A. P.) El bombero Claudio García Pardo, resultó muerto y otros siete de sus compañeros heridos, cuando la bomba automóvil en que se dirigían a un incendio estallado en la montaña de San Pedro Mártir, chocó violentamente con un autobús. El fuego, que era en las malezas de la montaña, fué extinguido por la sección bomberil de Hostafranch, sin gran dificultad. Los siete heridos pasaron inmediatamente a un hospital.

La Asociación General de Ganaderos de Cataluña ha dirigido un telegrama al ministro de Economía, pidiéndole que resuelva la rápida importación de maíz, indispensable para la cría de cerdos, una de las principales riquezas de los ganaderos catalanes.

EN HERSHEY NO EXISTE HUELGA

Despedidos los obreros para recomenzar los trabajos el 25

Circuló ayer el rumor insistente en esta Capital de que existía un estado de huelga entre los obreros de la Refinería del Central Hershey, sita en Santa Cruz del Norte, Término de Jaruco.

Nuestras investigaciones nos permiten asegurar que no existe tal cosa, sólo que, debido a las obras que han de llevarse a cabo en la Refinería se acordó por la Hershey Corporation suspender los trabajos para recomenzarlos el próximo día 25 a fin de, mientras tanto, ir estudiando el emplazamiento de nuevas maquinarias que han de convertir dicha refinería en una de las más importantes industrias del país.

De ahí que muchos obreros hayan quedado sin trabajo temporalmente, lo que ha dado motivo al rumor que apuntamos al comienzo.

DIVIDIDOS LOS REPUBLICANOS

Los catalanes no harán política con los del resto de España

BARCELONA, agosto 12 AP. Ha llegado a esta ciudad don José Salmerón, hijo del que fué presidente de la República Española, don Nicolás Salmerón, con el propósito de unir a todos los republicanos catalanes al objeto de que presenten un frente único en las próximas elecciones.

Se cree que los republicanos catalanes lucharán separadamente en las elecciones próximas, no llegando a un acuerdo con los del resto de España. Dícese que una de las candidaturas que cuenta con mayores probabilidades de triunfo es la de los amigos de Macia, el jefe separatista de la intentona de revolución frustrada por la intervención de las autoridades francesas.

Agrégase que el exministro Cambó, considerando que su derrota sería cierta de presentar la candidatura por Barcelona, ha decidido luchar por el distrito de Olot.

DESCUBIERTO UN ROBO SACRILEGO

Fué hecho en el tesoro de la Virgen del Pilar, Zaragoza

ZARAGOZA, agosto 12 AP. El tesoro de la Virgen del Pilar que representa muchos millones de pesetas ha estado a pique de ser robado.

Las autoridades han podido detener al autor de algunas sustracciones de menor cuantia, Joaquín Diaz Sainz de Pablo, seglar que tenia las llaves del joyero de la Virgen y contaba con la confianza de los sacerdotes encargados de su custodia.

Habiéndose notado pequeñas sustracciones, se comunicó el hecho a la policia, la que detuvo al ladrón, el cual cantó de plano, evitando así la desaparición de valiosas joyas, muestra de la piedad de los fieles españoles por la patrona de Aragón.

NADA DECIDIO AUN EL GOBIERNO EN RELACION CON EL VASTO PROYECTO DE REFORMA DE LA SEGUNDA ENSEÑANZA

Este, que ha sido redactado por el Ministro de Instrucción Pública, fué estudiado ayer, en principio por el Consejo

NADA SE SABE DEL VIAJE DEL REY A PORTUGAL

El Ministerio de Estado publicará en breve un decreto, dejando separadas las carreras diplomática y consular

LOS MINISTROS PARTIERON ANOCHE DE MADRID

MADRID, Agosto 12. (AP).—Los ministros de Hacienda, Instrucción Pública y Estado marcharon esta noche de Madrid. El primero don Manuel Argüelles, partió para Asturias donde estará hasta el martes de la semana próxima. Aunque no se sabe fijamente hacia donde se dirige el Duque de Alba se cree que va a Santander como ministro de Jornada. El ministro de Instrucción Pública, don Elías Tormo, ha marchado a Elche para asistir a un Misterio Religioso semejante al de la Semana Santa de Obermauer que celebra la iglesia de dicha ciudad, siendo representados cuantos personales misticos intervienen en el Misterio, por sacerdotes. Es la unica fiesta religiosa de tal carácter que se conserva en España desde los tiempos antiguos, en que los Papas prohibieron las demás que se celebraban en distintas partes del mundo.

NADA DECIDIO EL CONSEJO SOBRE LA REFORMA DE LA SEGUNDA ENSEÑANZA

MADRID, Agosto 12. (AP).— Se sabe que el consejo de ministros examinó detenidamente el proyecto de reforma de la Segunda Enseñanza, establecido sobre una base cíclica y simplista redactado por el ministro de Instrucción Pública; pero acordó examinarla con mayor atención al objeto de darle la mayor perfección posible de manera que satisfaga las necesidades pedagógicas actuales.

Durante el Consejo, los ministros se ocuparon de los proyectos políticos y del desarrollo de diversas propagandas electorales.

El gobierno fiel a sus propósitos de neutralidad, tiene el propósito de dar facilidades para cuantas propagandas se realicen dentro de la Ley.

EL 20 DE AGOSTO COMENZARA LA EXPOSICION DEL CENSO ELECTORAL

MADRID, Agosto 12 (AP).— Se sabe que el Gobierno continúa dispuesto a que el día 20 de agosto comience la exposición del censo electoral en todo el país con objeto de que puedan estar hechas todas las objecciones pertinentes para el día 3 de septiembre. Acaso sean tantas las impugnaciones que se hagan que se necesite algunas semanas para hacer la rectificación general pero la intención del Gobierno del General Berenguer es que teniéndolo en cuenta todo, se convoque a elecciones en diciembre o enero próximos a más tardar.

NADA SE SABE DEL VIAJE DEL REY A PORTUGAL

MADRID, Agosto 12 (AP).—Preguntado hoy el General Berenguer si el Rey efectuaría su aplazado viaje a Portugal para pagar la visita que recientemente hizo a España el Presidente Carmona, contestó que el monarca no le ha comunicado nada agregando que no sabe si se ha tratado posteriormente algo entre las Embajadas.

VOLVERAN A SEPARAR LAS CARRERAS DIPLOMATICA Y CONSULAR

MADRID, Agosto 12 (AP).—Se sabe que el Ministro de Estado publicará en breve un decreto separando las carreras diplomática y consular, es decir, dejándolas en la misma forma en que estaban antes. También se hará un escalafón de transición para todos los que ingresaron en ella durante el período en que han estado unidas.

Las reformas ulteriores quedarán a la sanción de las Cortes.

MAS SOBRE LAS CARRERAS DIPLOMATICA Y CONSULAR

MADRID, Agosto 12. — (AP) — El Ministro de Estado, duque de Alba, ha manifestado que el Estatuto que se aprobó en el Consejo de Ministros del martes no establece la separación de las carreras diplomática y consular, sino que mantiene la fusión de éstas y un régimen especial para aquellos que ingresen después de promulgado el reglamento.

NESTOR MENDOZA NOS HABLA DE LA ENTREVISTA ENTRE EL DR. GONZALEZ DE MENDOZA Y EL JEFE DEL ESTADO

CONSERVADORES Y LIBERALES DE PINAR DEL RIO CONVOCAN A SUS EJECUTIVOS PROVINCIALES.—CONTINUA ENFERMO EL CONCEJAL HABANERO SR. JUAN BORRELL

Era ayer motivo de generales comentarios la entrevista que en horas de la mañana había sostenido el doctor Antonio González de Mendoza con el Honorable señor Presidente de la República, no obstante encontrarse éste recogido en sus habitaciones por enfermo.

El repórter, ávido de conocer los asuntos tratados y del resultado de la entrevista, dirigió sus pasos hacia el doctor González de Mendoza, sin lograr encontrar al distinguido abogado. Más tarde, se acercó a los doctores Torriente y Juan Gualberto Gómez, líders de la Unión Nacionalista, quienes ignoraban todo lo relacionado con la entrevista.

Mas no cesó en su propósito y ya en horas avanzadas de la tarde, se acercó al doctor Néstor G. Mendoza, el cual se encontraba presente en la conversación que sostuvieran el general Machado y su primo Antonio.

El joven y prestigioso político, nos dijo:

—Presencié la entrevista sostenida esta mañana entre Antonio y el Honorable señor Presidente cuya conversación giró alrededor del problema azucarero, ya que Antonio embarcará esta noche hacia el Central Cunagua con el propósito de atender a los trabajos del tiempo muerto que allí vienen realizándose. También se habló de política en general y en cuanto a las actividades de la Unión Nacionalista se trató por encima del asunto, ya que desde la última ocasión en que Antonio viera al general Machado quedaron terminadas las gestiones amistosas que se venían realizando.

Y agregó el doctor Néstor Mendoza:

—Esta mañana, el señor Presidente y mi primo Antonio quedaron conformes en que ya ha pasado la oportunidad para toda gestión, no siendo posible pretender lleguaran a una inteligencia el Gobierno y los representantes de la Unión Nacionalista.

PARTIDO CONSERVADOR NACIONAL
COMITE EJECUTIVO PROVINCIAL DE PINAR DEL RIO
CITACION

Pinar del Río, 10 de agosto de 1930.

Distinguido correligionario:

De orden del señor presidente del Comité Ejecutivo Provincial de Pinar del Río, del Partido Conservador Nacional, tengo el gusto de citar a usted para que, en su carácter de miembro de dicho Comité Ejecutivo, se digne asistir a la continuación de la sesión del precitado Comité, que habiendo sido iniciada conforme a la correspondiente convocatoria, el día 16 de junio último, fué, por unánime acuerdo, instituída en carácter de permanente, y cuyo acto de continuación de la sesión de referencia, para el cual me complazco en citarle por la presente, tendrá lugar en el salón de sesiones del Ayuntamiento de Pinar del Río, a la una de la tarde del próximo jueves día 14 del corriente mes, con la misma Orden del día de la convocatoria original, o séase la siguiente Orden del Día:

Primero: Elección de tres candidatos a Senadores.

Segundo: Elección de diez y ocho candidatos a compromisarios senatoriales, de los que nueve deberán ser mayores contribuyentes y nueve no mayores contribuyentes.

Tercero: Elección de cinco candidatos a representantes:

Atentamente.

Vto. Bno. (f). Oscar del Pino, presidente. Secretario de Correspondencia: (f.) Héctor Herrera.

PARTIDO LIBERAL
Comité Ejecutivo Provincial. Pinar del Río
SEGUNDA CONVOCATORIA

Además de hacerlo individualmente, por correo certificado, cito por este medio para la sesión que el Comité Ejecutivo Provincial del Partido Liberal de Pinar del Río celebrará en esta ciudad, en el Salón de Sesiones del Consejo Provincial, Palacio del Gobierno de la Provincia, a la una de la tarde del jueves día 28 (veintiocho) de los corrientes, con la siguiente

Orden del Día:

Primero: Designación de tres candidatos a Senadores para las elecciones de primero de noviembre de 1930; y de diez y ocho Compromisarios Senatoriales de los cuales nueve serán mayores contribuyentes y nueve no mayores contribuyentes.

Segundo: Designación de cinco candidatos a representantes a la Cámara, que figurarán como tales en la boleta electoral de esta provincia para las elecciones de primero de noviembre de 1930.

Tercero: Tomar los demás acuerdos que estime convenientes el Comité dentro de las facultades y atribuciones que le reconocen el Código Electoral y los Estatutos del Partido Liberal.

Pinar del Río, 11 de agosto de 1930.

Vto. Bno.: Faustino Guerra presidente; Rafael J. Ubeda, secretario de Correspondencia.

VOTO DE CONFIANZA AL DOCTOR URQUIAGA

En la Villa de San José de las Lajas, a los ocho días del mes de agosto de mil novecientos treinta, y siendo las 8 de la noche, se reunieron en la casa calle de Independencia sin número, morada del señor Teodoro de la Rosa, presidente del Comité Ejecutivo del Partido Popular Cubano, los señores miembros del referido Comité, que firman el presente documento y acordaron lo siguiente:

Dar un voto de confianza al doctor Carmelo Urquiaga y Padilla, representante a la Cámara y presidente del Comité Ejecutivo Provincial del Partido Popular Cubano, para la designación de los miembros políticos de mesas electorales en las elecciones del primero de noviembre próximo entrante, en correspondencia a la cívica actitud, que ha demostrado siempre, y de acuerdo con sus condiciones morales, patrióticas y democráticas, probadas elocuentemente en nuestras justas electorales.

Y para que así conste extendemos la presente para conocimiento del doctor Carmelo Urquiaga y Padilla, presidente del Comité Ejecutivo Provincial del Partido Popular Cubano así como que sea portador del presente acuerdo el señor Teodoro de la Rosa y Ramírez, presidente del Comité Ejecutivo Municipal del Partido Popular en este término.

Y para constancia firman:

José O'Farrill López; Arcadio Villarreal; Joaquín Salgado; Juan M. Mesa; Justo Bauza; Cruz Cairo; José Cartaya; Leopoldo Travieso; Teodoro de la Rosa; Juan de Dios Salgado; Amado Maldonado; M. Valera Mar; Oscar Boffill; Benito de la Rosa; Joaquín Leal.

SE CONSTITUYE EL COMITE DE ACCION POLITICA RAFAEL GUAS INCLAN DEL BARRIO DE LUYANO

Con extraordinaria brillantez y nutridísima concurrencia quedó constituída en la calle de San Miguel del Padrón y Caserío de Luyanó, la noche del domingo último, la Delegación del Barrio de Luyanó perteneciente al Comité de Acción Política Rafael Guas Inclán.

Esta reunión ha constituído un verdadero triunfo para el ilustre presidente de la Cámara de Representantes y para el Comité que preside el ex representante a la Cámara Primitivo Ramírez Ros, puesto que se han sumado a la candidatura de Felo Guas, los elementos que en dicha extensa barriada siguen al batallador agente electoral señor Carlos Arias, quien reúne bajo su dirección a la mayoría de los amigos de José María de la Cuesta, quienes ahora siguen como a jefe indiscutible al doctor Guas Inclán.

El señor Carlos Arias ha hecho por sí solo durante el período de inscripción que terminó el día 4 de julio último 209 inscripciones, principalmente entre la juventud cubana, que ha llegado a merecer el consensus general favorable de la opinión pública por su diáfana actuación, su patriotismo intachable y su democracia ejemplar.

Con gran entusiasmo fué proclamada la candidatura siguiente: presidente: Carlos Arias González; vices: Joaquín del Otero Herrera; Claudio Cruzado y Baeza e Ismael Suárez Martín; secretario de Actas: Rafael Pichardo Albrechet; vice: José Antonio Polo y Jústiz; secretario de Correspondencia: Lorenzo Octavio Polo Jústiz; vice: José Polegre Benítez. Delegado al Comité Central: Esteban Cárdenas Seijas. Suplente: Francisco Menéndez Blanco. Vocales: Francisco Navarro Arencibia; Andrés Fábregas Mirapeis; Alfredo Vidal Padrón; Luis P. Coto y Coto; Silvio R. Calvez y Beraciertos; Esteban Martínez Fuentes; José Valdés Vega; Manuel Ravelo Saladrit; Armando Calvo San Juan; Manuel Setpa y Aranda; César Cagiga y García del Prado; Aurelio Alfonso y Armas; Francisco Fumero; José P. Ramos Soto; Jesús Espino; Celestino Expósito y Joglar; Emilio Caballero; Alberto González Ramy; Pedro de la Concepción Juan D. M. Gómez; Marino F. Novo; Camilo M. Chabau; Guillermo Alvarez Almeida; Heriberto Alonso Torres; Luis Valdés Palomino; Joaquín Vidal Padrón; Francisco Alvarez Ravelo; Manuel Alvarez Lezcano; Nicolás Hernández Vasallo; Aurelio Valdés Alvarez; Ezequiel Valdés Alvarez; Francisco Hernández Rivero; Manuel Pérez Padrón; Evaristo Echevarría Pérez; Florentino Echevarría y Fuentes; Eduardo Moreira Alfonso; Abelardo González Surí; Federico Alvarez Fernández; Ricardo Alvarez Fernández; Policarpo Valdés Riol; Florentino Gil; José Díaz García; José Roque Millán; Félix Sotolongo; Adolfo Seguí y Gil; Delfín Marrero y del Sol; Daniel Camero y Ruiz; Juan Torres Rodríguez; Eusebio Zamora Surís; Ignacio Pérez Collazo; José Surís y Comesañas acordándose que tengan el carácter de vocales los amigos del señor Arias, que no asistieron a la reunión.

Hizo uso de la palabra el señor Claudio Cruzado, segundo vicepresidente, proponiendo que la toma de posesión de la directiva de esta Delegación se verifique el viernes 22 del actual.

JOSE MENESES COMAS

En la tarde de ayer, momentos antes de tomar el tren rumbo a la región camagüeyana, tuvimos oportunidad de acercarnos al señor José Meneses Comas, distinguido político, candidato a representante por el Partido Conservador Nacional en los próximos comicios y quien ocupa el número 5 de la boleta.

A preguntas nuestras el señor Meneses nos dijo que su viaje a la Habana obedecía a la atención de asuntos particulares y de otros relacionados con la política de su provincia; que todo en su región marchaba admirablemente y que muy en breve acaso tendría que volver a la capital, pues no había podido terminar ciertas gestiones en beneficio de sus correligionarios.

El señor Meneses nos informó que en cuanto llegara a Camagüey recorrería los términos de Morón, al cual pertenezco, Florida, Santa Cruz, Guáimaro y otros, inclusive Ciego de Avila, pues pienso darle mayor actividad a los trabajos de mi candidatura. Meneses Comas es candidato de grandes simpatías en la provincia de Agramonte.

EL CONCEJAL JUAN BORREL

Continúa enfermo en cama, aunque afortunadamente el mal que le aqueja no adolece por el momento de gravedad, el popular político concejal del Ayuntamiento habanero señor Juan Borrell, quien se encuentra nominado candidato a representante por el Partido Conservador para las elecciones próximas.

A diario, su residencia de Factoría 71, se ve visitada por los principales elementos de todos los partidos quienes se acercan a interesarse por la salud del distinguido enfermo.

El repórter consigna sus votos por el restablecimiento del señor Borrel.

EL COMITE LIBERAL POPULAR DEL CERRO

El sábado 9 tuvo efecto la toma de posesión de la Directiva elegida previamente: en la casa Domínguez 42 de este barrio; domicilio del señor José Puerto.

A las 9 p. m. se encontraban todos los miembros de esa directiva reunidos: así como también un numeroso público.

El señor Alfredo Santiago, presidente de dicho Comité usó de la palabra: y con frases cordiales explicó a la concurrencia el motivo del acto: y seguidamente procedió a darle posesión a todos sus miembros: cuyos nombres a continuación se consignan.

Presidente: señor Alfredo Santiago. Vicepresidente: señor José Puerto.

Secretario de Actas: señor Miguel Blanco; vice: A. Ulloa.

Secretario de Correspondencia: señor José Iglesias.

Vicesecretario de Correspondencia: J. Hernández.

Director político y de Propaganda: Porfirio B. Carbonell.

Tesorero: doctor José F. Clemente.

Vice: M. Pérez.

Contador: Dagoberto Puerto.

Vice: Pascual González.

Vice: Pascual González.

Vocales: Andrés González; José Gutiérrez; Ramón Roque; Pablo Diego; Emerito Reyes; Juan Roque; Narciso Diego; Aurelio Núñez; Toribio Ferro; H. Blanco; Osvaldo Mendoza; Gilberto Agudo; Pedro Jiménez; Francisco Hernández; Manuel Azay.

Delegados: Juan Aritda, político bien conocido en este barrio y batallador incansable del liberalismo.

El señor Porfirio B. Carbonell: pide la palabra al señor presidente y le es concedida; se dirige a todos los concurrentes con frases sentidas y cordiales y dice: que se siente satisfecho por la magnificencia del acto: que pone de relieve que el liberalismo es una fuerza latente que vibra en el corazón de todos los cubanos: que al toque de sus clarines todos sus soldados se ponen en las filas dispuestos a librar las más formidables batallas para defender sus más altos intereses e ideales: y mantener incólume ese emblema gallardo del gallo y el arado. Pidió a todos los concurrentes se pusieran de pie y diera un viva al general Machado, Honorable Presidente de la República.

Seguidamente se toma como primer acuerdo, proclamar la siguiente candidatura.

Para senadores: doctor Viriato Gutiérrez; general Carlos Guas Pagueras.

Señor Enrique Zayas, por el Partido Popular.

Para representantes: doctor Aurelio Méndez; doctor Rafael Guas Inclán; doctor Néstor G. Mendoza; Armando Ruiz; Rafael Jorge Sánchez; Emeterio Zorrilla; Carmelo Urquiaga; Carlos Manuel de la Cruz; Armando Chardiet; Federico de la Cuesta.

Acto seguido se da por terminada la sesión por no haber asuntos más que tratar por el momento.

ASBERTISTAS AMIGOS DEL DOCTOR RAFAEL GUAS INCLAN

Barrio de San Nicolás.

Se cita por este medio a reserva de hacerlo personalmente a los amigos del general Asbert que simpaticen con la candidatura reeleccionista del doctor Rafael Guas Inclán, para que concurran el miércoles 13 de los corrientes, a las nueve de la noche, a la casa sita en San Nicolás 173 altos, con el fin de constituir el Comité del mencionado barrio.

La Habana y lunes 11 de 1930.

((Fdos.) Gabino Martínez; José M. Martínez; José Carreras; Angel Azcano; José Montané; Manuel Marroquí y Cosme Herrera; Pedro M. Cruz y Armando Valdés.

MILLAN ASTRAY PASARA POR CUBA RUMBO A MEJICO

El día 18 del actual embarcará en el «C. Colón» para la Habana

INVITADO POR MEJICO

Por el ministro de la Guerra para dar allí conferencias

MADRID, agosto 12 AP. Se ha anunciado que el general Millán Astray, fundador del Tercio de Marruecos, embarcará el 18 de este mes en el trasatlántico Alfonso XIII rumbo a la Habana, desde donde continuará viaje a Ciudad México, respondiendo a una invitación que le ha hecho el ministro de la Guerra mexicano, general Amaro, para que dé en la capital azteca una serie de conferencias sobre cuestiones militares.

Acompañará el general Millán Astray en este viaje su esposa, la señora Elvira Gutiérrez de la Torre, perteneciente a una familia cubana, la cual ha expresado grandes deseos de conocer el país donde nacieron sus mayores.

Embarcará el general Millán Astray en la Coruña, adonde llegará varios dias antes de la salida del vapor, con el fin de pasarlos junto a sus paisanos los coruñeses, quienes aprovecharán la ocasión para hacerle entrega de un lujoso bastón de mando que han adquirido por suscripción popular.

Despues de visitar la Habana, donde llegará el 28 o 29 de este mes seguirá viaje a Veracruz, desembarcando en ese puerto mexicano el dia primero de septiembre.

Regresará el general Millán Astray a España por Nueva York.

SIGUEN TIRANDO LAS MURALLAS

AVILA, agosto 12 AP. Numerosas brigadas de obreros voluntarios estuvieron trabajando durante todo el dia de ayer en el derribo del paredón que fué muro del antiguo Alcázar y que formaba parte de las murallas de esta ciudad.

Como el Gobernador Civil de la provincia no ha intervenido con el fin de impedir la demolición, se teme que los vecinos llevarán totalmente a cabo su propósito de dejar libre de obstáculos la parte de la ciudad donde se asentaba el citado muro.

EN LA SALA PRIMERA DE VACACIONES COMENZO EL JUICIO POR LA MUERTE DEL HACENDADO SATURNINO PARAJON

El procesado, José M. Goenaga, no pudo prestar declaración ante el Tribunal, debido a que se encontraba muy excitado

NOTICIAS DE LA AUDIENCIA Y EL TRIBUNAL SUPREMO

El Fiscal del Supremo estima que no hay razones justificantes para la conmutación de pena de muerte, impuesta a Tingo

Comenzó a celebrarse ayer tarde, ante la Sección Primera de la Sala de Vacaciones de la Audiencia el juicio oral del proceso instruído a José Miguel Goenaga, por la muerte del hacendado Saturnino Parajón, ocurrida el 8 de marzo último, en las oficinas de la víctima, sitas en la calle de Villegas, 47.

Forman el Tribunal que juzga a Goenaga los magistrados doctores Ramón J. Madrigal, presidente; Gregorio de Llano; Fernando de Zayas; Enrique de Almagro y Agustín Castens. Representa al Ministerio Público el doctor Fernando Freyre de Andrade. La acusación particular la ostenta el doctor Arturo Mañas, del bufete Rosales y Lavedán: la defensa la lleva el doctor Isidoro Corzo.

Actúa de secretario el señor Alfonso de los Reyes Gavilán, oficial de Sala.

Una vez leídas por el secretario las conclusiones provisionales de las partes que duraron más de tres cuartos de hora, el procesado si bien mostró deseos de declarar, le fué imposible contestar si quiera a la primera pregunta del fiscal. El presidente ordenó le fuera servido un vaso de agua y esperó el Tribunal largo tiempo a que se repusiera. En vista de que ello era imposible se le ordenó se sentara nuevamente en el banquillo dejando para más tarde la prueba de confesión.

Comparecieron los peritos médicos doctores Antonio Barreras y Gabriel del Cristo, quienes ratificaron la diligencia de autopsia, haciendo presente que los disparos habían sido hechos a más de setenta centímetros d edistancia, por no haberse encontrado los tatuajes de pólvora que hubieran habido en caso contrario. Los disparos fueron hechos estando de pie el procesado y sentada la víctima, por lo que las heridas presentaban la dirección de arriba a abajo. Entablóse discusión acerca del cual fuera la primera herida, no pudiendo llegar a concretarse, dada la rapidez con que disparan las armas modernas.

Seguidamente fueron interrogados acerca del estado mental del procesado: los peritos no lo consideran loco si bien tampoco normal; mejor dicho un impulsivo que obra enérgicamente antes que una persona normal, pero que al obrar lo hace exactamente como las normales.

Comienza la prueba testifical con la presencia del doctor Gabriel García Echarte, quien se limita a reconocer como suyas las dos cartas que figuran en el sumario, amenazando a Goenaga con el desahucio caso de no hacer efectivo el importe de la renta de la finca arrendada.

El doctor Adolfo Delgado, trató largos años a Parajón y habló del desastre que arrastró su fortuna así como de su carácter apacible, sin haberlo visto jamás alterado. Considera que era incapaz de dejar de cumplir sus obligaciones, de haber tenido dinero para ello.

Luis Comas, corredor de Bolsa, se refiere también al buen carácter de Parajón y hace idénticas manifestaciones que el testigo anterior.

Doctor Pedro Pablo Kohly. Siendo secretario de la Bolsa tuvo oportunidad de tratar a Parajón, cuyo carácter bondadoso y noble pone de relieve, considerándolo incapaz de eludir el pago de sus compromisos. Sabe también de su ruina.

Doctor Adolfo Ponce de León, abogado del procesado: explica ante la Sala los pasos que llevaron a cabo para conseguir que el propietario de la finca que tenía arrendada Goenaga diera un plazo para el pago, a fin de que Parajón entretanto pagara a su vez a Goenaga lo que le debía. Expone detalladamente las gestiones que llevaron a cabo cerca de Parajón, con el resultado de haber lanzado a Goenaga a la Cárcel y la muerte de aquél.

Doctor Francisco Ponce de León: es interrogado acerca de la impresión que le causara a Goenaga la lectura de la última carta del doctor García Echarte: el testigo no tuvo ocasión de fijarse detenidamente, pues creyó que sólo le había impresionado desagradablemente como impresiona a cualquier persona la lectura de algo altamente perjudicial.

CONTRA LA JUNTA DE PROTESTAS

La Sala de lo Civil de esta Audiencia ha declarado con lugar el recurso contencioso administrativo establecido por José Sánchez Cervantes agente de aduana de esta capital, contra la Administración General del Estado, sobre aforo de sweaters de algodón y lana que importara dicho recurrente y a los que la aduana aplicó la Partida 122-C del Arancel, que confirmó la Junta de Protestas.

El Tribunal, aceptando la tesis del señor José Sánchez Villalba, procurador público, director del demandante, declara la demanda con lugar y revocando la resolución de la Junta citada, dispone el aforo por la Partida 147 B, que fué la solicitada.

SOBRE AFORO DE SWEATERS

Por la Sala de lo Civil de esta Audiencia se ha resuelto una segunda demanda contencioso administrativa entablada por el agente de aduana de esta ciudad, José Sánchez Cervantes contra resolución de la Junta de Protestas, que aplicó la Partida 122-C del Arancel, a un aforo de sweaters de algodón y lana, importado por dicho agente.

La Audiencia, como en el caso anterior, de acuerdo con lo pedido por el procurador público señor José Sánchez Villalba, declara el recurso con lugar y ordena el aforo por la partida 47-B de los Aranceles.

AFORO DE TEJIDO DE ALGODON

En el recurso contencioso administrativo seguido por la sociedad regular colectiva de esta plaza, José García y Compañía, contra resolución de la Junta de Protestas, que aforó por la Partida 133 letra C del Arancel con el recargo del cuarenta por ciento, un cargamento de tejido de yute y algodón de color, importado por dicha entidad, la Sala de lo Civil de esta Audiencia ha dictado sentencia declarando el recurso con lugar, como lo instara el procurador señor José S. Villalba, que dirigió al recurrente y disponiendo el aforo por la Partida 133, sin el recargo citado.

ABSUELTO DE FALSIFICACION

Por la Sección Primera de la Sala de Vacaciones de esta Audiencia, se ha dictado sentencia absolviendo al procesado Froilán Cueiras Prado, acusado por el Ministerio Fiscal de falsificación de billetes de Banco y para quien el fiscal pidió diez y siete años de presidio.

Aceptó la Sala la tesis del defensor de Cueiras, doctor José Garcilaso de la Vega, quien sostuvo la inocencia de su patrocinado que el Tribunal aceptó.

EL ESTADO Y LA HERSHEY CORPORATION

La Sala de lo Civil de esta Audiencia ha dictado sentencia en la demanda contencioso administrativa entablada por el fiscal, en representación del Estado, contra resolución de la Junta de Protestas, que aforó por la Partida 128-A de los Aranceles un cargamento de sacos de tejido de algodón, que importara la Hershey Corporation, por el puerto de Matanzas.

El Tribunal, como en casos anteriores análogos, declara la demanda del Estado sin lugar, confirmando el referido aforo.

Igual resolución ha recaído en la demanda del fiscal contra otra resolución de la Junta de Protestas, que aplicó la referida Partida 128-A a un cargamento de sacos de tejido de algodón, para envasar azúcar que también importara la Hershey Corporation por el puerto de Matanzas. Se aplica igualmente, la Partida 128-A de los Aranceles.

DEMANDA DEL ESTADO SIN LUGAR

En la demanda contencioso administrativa entablada por la Administración General del Estado contra la Compañía del Ferrocarril de Cuba, dedicada a transportes, con domicilio en los Estados Unidos y oficinas en esta capital, sobre aforo de una partida de recipientes de papel importada por dicha entidad, la Sala de lo Civil de esta Audiencia ha dictado sentencia declarando la demanda sin lugar y confirmando el aforo por la Partida 155-E del Arancel, como lo pidiera el doctor Alfredo Lombard, director de la demandada.

EL FISCAL ESTIMA DEBE APLICARSE PENA DE MUERTE AL REO AGUSTIN GOMEZ VALDES (A) TINGO, MATADOR DE MANUEL LAU

Evacuando el trámite que oportunamente le fuera conferido, el fiscal del Tribunal Supremo doctor Francisco Varona Roura, emitió dictamen relacionado con el proceso de Agustín Gómez Valdés (a) Tingo, condenado a la última pena por sentencia firme de la Audiencia de Pinar del Río como autor del asesinato del asiático Manuel Lau, sangriento suceso ocurrido en el pueblo de Los Palacios, la noche del 10 de agosto del pasado año.

Es desfavorable para el reo el dictamen de referencia. El fiscal estima que no existen razones que aconsejen recomendar la conmutación de la terrible pena y captura y opina que la sentencia debe cumplirse, subiendo Tingo al patíbulo.

AUXILIOS A LOS DAMNIFICADOS POR TEMBLORES

Los indemnizará el Gobierno de acuerdo con sus pérdidas

UN DONATIVO DE ALBEAR

Acuerdos sobre el arreglo de carreteras y puentes

MADRID, agosto 12 AP. Esta mañana se celebró el consejo de ministros semanal, bajo la presidencia del general Berenguer. Estuvieron reunidos los consejeros del trono cinco horas y a la terminación del consejo el ministro de Economía Nacional, señor Wais, dijo que nada se había decidido a una cerca de la petición que hacen los agricultores de Barcelona para que se consientan las importaciones de maíz y a la cual se oponen los productores de ese grano.

El ministro de Estado Duque de Alba declaró que varios países han formulado protestas contra la elevación de los aranceles últimamente acordada por el gobierno, agregando que todas ellas serán contestadas atentamente. El Duque de Alba no quiso hacer más declaraciones sobre el particular.

Se tomaron acuerdos relativos a los daños causados por los temblores de tierra en Montilla acordando indemnizar a los damnificados en proporción a las pérdidas que hayan sufrido.

Se tomaron acuerdo relativos al arreglo de carreteras y puentes en diferentes sitios de España, aprobando un crédito de 400.000 pesetas para repartir semillas de trigos escogidas y seleccionadas entre los labradores españoles al objeto de mejorar las cosechas futuras.

El ministro de Fomento dió una amplia nota acerca de los gastos de obras públicas y ferrocarriles de su departamento, expresando que el gobierno, sin desatender ningún servicio ni obra comenzados durante la dictadura realiza en los mismos aquellas economías que son posibles dentro de las necesidades del país.

DONATIVO DE ALVEAR

CORDOBA, agosto 12 AP. El ex presidente de la Argentina, señor Alvear, ha enviado una carta al Alcalde de Montilla, adhiriéndose al dolor que pesa sobre ese pueblo con ocasión de los destrozos causados por los recientes temblores de tierra, en la que le anuncia el envío de diez mil francos para la suscripción abierta a favor de los damnificados.

EL CINCUENTENARIO DEL TRIUNFO DEL DR. C. FINLAY ANTE EL MUNDO

El Gobierno de Cuba lo celebrará el año próximo, reeditando sus famosos "Trabajos Selectos de Finlay". Varios detalles

El día 14 de agosto del año próximo se cumplen cincuenta años de la fecha en que el doctor Carlos J. Finlay, ilustre médico cubano de fama internacional, presentó a la consideración de los miembros de la Academia de Ciencias Médicas, Físicas y Naturales de La Habana, su famoso trabajo científico sobre la vida y costumbres del Culex mosquito anunciando al mundo la doctrina demostrativa de que ese insecto era el trasmisor de la Fiebre Amarilla.

Con la proximidad de esa fecha gloriosa para la medicina cubana e internacional, el señor Presidente de la República, a propuesta del señor Secretario de Sanidad y Beneficencia, doctor Francisco María Fernández, firmó ayer el siguiente Decreto por el que se dispone reeditar, con nuevos trabajos científicos, los «Trabajos Selectos de Finlay». A continuación copiamos el texto del referido Decreto:

«Por cuanto: El 14 de agosto de 1931 se cumple el cincuentenario del día en que Finlay dió a conocer en la Academia de Ciencias Médicas, Físicas y Naturales de la Habana, la vida y costumbres del Culex mosquito, anunciando al mundo la doctrina demostrativa de que ese insecto era el medio trasmisor de la Fiebre Amarilla.

«Por cuanto: Es deber de justicia y de alto patriotismo conmemorar de manera eficiente el grandioso descubrimiento que ha hecho posible la habitabilidad de los países tropicales.

«Por cuanto: Uno de los medios más positivos del cumplimiento de estos deberes es la divulgación de esas sabias doctrinas, teniendo en cuenta que la edición de los Trabajos Selectos de Finlay, hecha por el Gobierno de la Nación en 29 de septiembre de 1910 está ya agotada.

«Por cuanto: Para realizar una nueva que comprenda estos trabajos y otros más que se juzguen pertinentes, debe encomendarse la realización de la obra a una Comisión integrada por personas para ello capacitadas; como Presidente de la República a propuesta del Secretario de Sanidad y Beneficencia, en vista de los razonamientos antes expuestos haciendo uso de las facultades que me concede la Constitución y las Leyes vigentes.

«Resuelvo: Artículo primero: Se crea una Comisión denominada «Comisión Finlay», integrada y presidida por el doctor Francisco María Fernández, Secretario de Sanidad y Beneficencia; por el doctor Jorge Le-Roy y Cassá, como Secretario; por el doctor Horacio Abascal Vera, Vicesecretario y por los doctores Arístides Agramonte, Fernando Rensolí, Mario G. Lebredo, José A. López del Valle, Antonio Díaz Albertini, Domingo F. Ramos, Alberto Recio, Hugo Roberts y Carlos Finlay.

«Artículo segundo: Se autoriza a esta Comisión para que escoja y publique aquellos trabajos que estime oportunos, para que pueda utilizar los servicios con carácter honorario de otras personas que las nombradas a fin de llevar a cabo dicha obra; y para preparar y proponer a esta Presidencia lo que crea conveniente a la celebración del cincuentenario citado.

«Artículo tercero: La Comisión no recibirá remuneración alguna por estos trabajos.

EL MAUSOLEO DE PRIMO DE RIVERA

En Oviedo se ha constituído la junta para recaudar fondos

OVIEDO, Agosto 12.—(AP)—Presidida por la marquesa de Argüelles, se ha constituído en Asturias la Junta para recaudar fondos destinados a la construcción del mausoleo del General Primo de Rivera.

MADRID, Agosto 12 (ST).—Se han puesto a la venta los billetes del próximo sorteo de Bonos de Navidad, al precio de 2,000 pesetas cada uno.

El sorteo constará de 35.000 billetes y tendrá dos series. Habrá un premio de quince millones de pesetas. Desaparece el de diez millones y se establecen uno de seis millones otro de tres, otro de uno y dos de medio millón de pesetas cada uno.

LO QUE CONTIENE DE INTERESANTE LA GACETA

Abosto 12 de 1930.

Se concede Exequatur de Estilo al señor Francisco Girón para desempeñar las funciones de cónsul general de Guatemala en la Habana.

—Denegando la permuta que de sus cargos tienen concertada los doctores Enrique Rubio Linares y Manuel de la Concepción Valdés, jueces de primera instancia e instrucción de Artemisa y San Cristóbal, respectivamente.

—Nombrando para el cargo de juez de primera instancia de Camagüey al doctor Enrique M. Rubio Linares.

—Disponiendo que se sustraigan las palabras «calzado y» de la partida 176, A, quedando redactada dicha letra en la forma que se expresa en el Decreto 1076 de 9 de agosto actual. Al propio tiempo se modifican algunas partidas del Arancel vigente.

—Concediendo permiso al Colegio El Buen Pastor, de Marianao, para rifar por la Lotería Nacional una radiola en $750.00 y un juego de cama de será valuado en $60.00, con destino a la construcción de un salón para ese colegio y algunas reformas en él.

—También se concede permiso a Ofelia Rodríguez de Herrera para rifar por la Lotería Nacional una casa valuada en $10.000.00, sita en el Reparto Ampliación de Almendares, cuyo producto se destinará a la construcción de pabellones para familias pobres y necesitadas en el Hospital del Ejército.

Lúcas Juanes Alvarez solicita autorización para efectuar un aprovechamiento forestal en la finca Río Seco, en Yateras.

Ernesto Sarrá Hernández solicita la inscripción de la marca Kminasol, para distinguir pulimentos para metales, muebles, etc.

José González Lorenzo, la marca Diamante para distinguir brochas, pinceles y artículos similares.

Convocatoria a los aspirantes a ingreso en las Escuela Normal de Kindergarten de la República, para las oposiciones que tendrán efecto durante la tercera decena del actual Agosto.

La Audiencia de Oriente declara con lugar la demanda de desahucio establecida por la Sociedad anónima Central Romelie, contra Cecilio Ortíz, Gregorio de la Rosa y otros, a los que se condena a que dentro de veinte días desalojen las porciones de terreno que vienen ocupando en la finca Songuito, apercibidos de lanzamiento si no lo verifican.

El Dr. Martín Ayala, Notario de Puerto Padre anuncia la subasta del establecimiento mercantil titulado La Constancia, valorado en $10,000. El acto se celebrará el 9 de mes entrante.

El mismo anuncia la subasta de dos casas de madera y zinc, pertenecientes a los menores Manuel de Jesús, Olga Josefa y Concepción Lilia Santa Coloma Vega y están las casas valoradas en $1,300. Se celebrará el acto el día 9 del próximo mes.

La London and Lancashire Insurance Comp. Ltd. publica el balance general en 31 de Diciembre de 1929, demostrativo de que los fondos totales de reserva de la Compañía, excluyendo el Capital Pagado, ascienden ahora a 10,647,480 libras esterlinas.

M.E.C.D. 2016