SECCION 1ª

EL DIARIO DE LA MARINA es el periódico más antiguo de Cuba. Fué fundado en el año mil ochocientos treinta y dos. Servicios especiales de España.

DIARIO DE LA MARINA

MIEMBRO de The Associated Press. Esta queda autorizada para usar nuestros servicios y noticias de información. Hilo directo con New York.

SECCION 1ª

AÑO XCVIII.—NUM. 167 Acogido a la franquicia postal LA HABANA, MIERCOLES, 18 DE JUNIO DE 1930.—SANTOS CIRIACO Y LEONCIO TIEMPO PARA HOY:— Variable EJEMPLAR: CINCO CENTAVOS

Grave Revolución en Bolivia, Patrocinada por Agentes de la Rusia Soviet

Impresiones

Ante una Declaración de Principios de la Unión Laborista de Mujeres, que tenemos delante, nos ponemos a meditar sobre la posible transformación que ha de sufrir el mundo con la ingerencia de la mujer en todas las ramas de la humana actividad.

En primer término inquirimos el modo y forma en que la mujer ha de irrumpir en la vida que principia puertas afuera del hogar. Si ha de hacerlo copiando al hombre más valdría que no abandonara el dedal y la aguja. Los simples marimachos adolecen de todos los defectos del sexo masculino sin que les acompañe ninguna de sus virtudes. La mujer puede y debe purificar el trabajo, la política y las costumbres sin recurrir a un pedestre calco del patrón masculino que las llevaría a retorcer su naturaleza con grave daño de la especie.

Hasta ahora no van del todo mal orientadas. Han renunciado hace rato al bonito papel de simples depositarias del honor del hombre. Que cada cual cuide del suyo—se han dicho con bastante lógica—pues no está bien que seamos tristes objetos de amor pudiendo ser sujetos de vida.

De ahí que la mujer vaya perdiendo insensiblemente el dominio del hombre por el, hasta hace poco, único fuero de lo sexual, a medida que se impone por el prestigio de lo intelectual y de los conocimientos.

En las generaciones venideras se cotizará mejor en la bolsa de los sentimientos y aficiones masculinas una mujer cultivada que otra bellísima, pero hueca. Lo cual estaría de perfecto acuerdo con las leyes del espíritu que sólo permiten el amor entre **semejantes**. Precisamente la falta de semejanza entre hombre y mujer, que adviene por la desigualdad en la preparación para la vida y en los conocimientos del uno y de la otra, es causa en infinitas ocasiones de que se rompa el equilibrio amoroso que ha de existir permanentemente en la pareja.

El hombre de hoy se siente atraído hacia la mujer por algo oculto que, una vez conocido, le produce hastío. Esa es una razón para que la mujer se decida a hacerse de otros atractivos para el hombre que el fugaz encantamiento que dura unos días y, que una vez esfumado, la deja al arbitrio del hombre, pendiente de su desvío, de su generosidad, de su compasión o del sentido del deber que no todos tienen bastante desarrollado.

Ella quiere prepararse, no para el hombre, sino para la vida, porque prefiere verse cara a cara con la vida a depender exclusivamente del hombre. Lo cual es un indicio de que si la vida es muy cruel con el hombre, el hombre lo es más con su decantada y poetizada compañera. El hombre se hace lenguas de la lealtad del caballo, de la fidelidad del perro y de la utilidad del buey, y los trata a palos, les da estricnina y se los come. ¡Desgraciada la especie a quien el hombre le dé por cantarla!

Pero aquí hay tema para muchos artículos y mañana seguiremos con nuestras cavilaciones.

UN EX-SECRETARIO DE LEGACION, HOY LIDER RADICAL, ESTA ACAUDILLANDO LA REVOLUCION EN EL SUR DE BOLIVIA

Hinojosa, Caudillo de los Rebeldes que se Sublevaron

OCUPARON A VILLAZON

El Vice-Cónsul de la Argentina dió los Datos Concretos

BUENOS AIRES, Junio 17. (AP.)—Los despachos recibidos por el periódico "La Nación", de esta capital, procedentes de La Quiaca, estación ferroviaria argentina en la frontera con Bolivia, dan cuenta de haber estallado un movimiento revolucionario en la nación vecina.

Dicen los despachos que el movimiento estaba acaudillado por Roberto Hinojosa, ex-diplomático boliviano y actualmente jefe radical, quien cuenta con gran número de simpatizadores entre los comunistas.

Agregan que un grupo de bolivianos y simpatizadores argentinos se han apoderado del pueblo de Villazón, cerca de la frontera y a poca distancia de La Quiaca. Esta mañana capturaron los rebeldes la estación de Policía, saquearon el ferrocarril y se apoderaron de los fondos de la Aduana y de la Administración de Correos y Telégrafos.

Los agentes de Hinojosa en la Argentina dicen que los insurgentes han tenido importantes éxitos, pero sus informaciones no han podido confirmarse debido a la interrupción de la comunicación telegráfica.

En nombre del presente régimen boliviano, el Encargado de Negocios señor Pintó Escalier, confirmó la captura de Villazón, de la cual se ha enterado por un telegrama del cónsul boliviano en La Quiaca.

El señor Pintó Escalier dijo que no ha tenido noticias directas de su gobierno acerca de la insurrección.

Los despachos indican que el movimiento se ha confinado al sur de Bolivia, pero los agentes de Hinojosa aseguran, por el contrario, que solamente han dejado de contestar al levantamiento los tres estados de Sucre, Potosí y Farija.

Tres personas, incluso un cabo de policía, resultaron heridas en el ataque a Villazon. El Comisario de Policía se pasó a los insurgentes y ayudó a la ocupación de los fondos del gobierno, imponiendo contribuciones a los comerciantes.

Los funcionarios de aduanas argentinos de La Quiaca han impedido todo intento de pasar armas y municiones de contrabando para los insurgentes por la frontera, confiscaron más de 20,000 tiros y 46 fusiles, así como un camión cargado de manifiestos recomendando al ejército de Bolivia que «proclamase la revolución social».

Las comunicaciones ferroviarias desde La Quiaca en dirección al Norte están suspendidas. Los agentes de Hinojosa declaran que los obreros ferroviarios se unieron a los insurgentes en el estado de Oruro, al sur de La Paz, y que habían interrumpido el tráfico entre la ciudad de Oruro, 100 millas al sur de la capital, y el importante centro ferroviario de Uyuni, de donde parten los ramales para Antofagasta, Chile, y para la Argentina.

Hinojosa, que ha sido secretario de la Legación de Bolivia en Río Janeiro, fué separado del servicio diplomático a causa de sus simpatías con los comunistas. Es joven y autor de muchos folletos radicales.

El señor Pinto Escalier dice que a su juicio ha sido fácil a Hinojosa y sus simpatizadores marchar por

(Sigue en la Pág. 19)

COMO?

Tan pronto surja la necesidad de alquilar su casa, su habitación o su finca; de comprar o vender alguna cosa o de solicitar u ofrecer los servicios de su especialidad o de su profesión debe insertar el anuncio correspondiente en la sección de

CLASIFICADOS

observando los siguientes requisitos, indispensables:

VERACIDAD: Exponiendo sin rodeos ni caprichosas ocultaciones lo que ofrece o lo que solicita.

CLARIDAD: Haciendo un anuncio separado para cada caso, sencillo y corto, prescindiendo de palabras inútiles y de detalles sin importancia.

VISIBILIDAD: Procurando que su anuncio por su forma, por su redacción o por su aspecto tipográfico se diferencie de los demás y se destaque en el conjunto de la plana.

Y... no pretendiendo obtener el resultado que busca antes de que el público se haya enterado de lo que Vd. desea. Su anuncio debe permanecer en las planas del periódico por un tiempo prudencial y en relación con la índole del mismo. Es innegable que para vender un fonógrafo necesita Vd. menos tiempo que para vender un Ingenio y en igual forma alquila Vd. primero una casa de $40.00 que una de $200.00.

Los resultados son siempre satisfactorios pero Vd. debe insertar el anuncio adecuado y por el TIEMPO NECESARIO.

No olvide que tenemos a su disposición una entrada GRATIS para cualquiera de los espectáculos que se relacionan al al pie. Reclámela al momento de pagar su anuncio.

PROGRAMA DEL DIA 18 DE JUNIO DE 1930

CAMPOAMOR
"Redención". John Gilbert y Renée Adorée.

ENCANTO
"El Dandy". Harry Richman y Joan Bennet.

FAUSTO
"Piernas al Aire". Arthur Lake y Ann Pennington.

PRADO
"La Gran Parada". Por un selecto grupo de artistas.

RIALTO
«La Mujer Amada»; por Norman Kerry.

FALLECIO EL CONDE DE MAR, EN MONTE CARLO

MONTECARLO, Junio 17. (AP.)—El conde de Mar falleció ayer en su residencia, Villa Indiana, de esta ciudad. Tenía 94 años y era el primer conde de Escocia, por datar su título desde 1404. Le sucede en el título su hijo, Lord Garioch.

EL SR. JOSE FRANCISCO ARTEAGA ACTUA DE SECRETARIO

Ha sido designado para ocupar el cargo de secretario interino de la Sala Primera de lo Criminal de esta Audiencia el oficial de Sala señor José Francisco Arteaga, sustituyendo al secretario titular doctor Emilio Rodríguez Correa, que está en uso de licencia.

En la composición fotográfica pueden verse dos aspectos de los actos celebrados ayer en el Cementerio en honor del Generalísimo Máximo Gómez: Arriba, el tributo de la Columna de Defensa Nacional; abajo: los empleados de Comunicaciones que concurrieron. A la derecha el doctor Souza pronunciando su discurso y a la izquierda el señor Leiseca, Presidente de la Asociación de Poetas, hablando

EL VIGESIMOQUINTO ANIVERSARIO DE LA MUERTE DE MAXIMO GOMEZ

El doctor Benigno Souza leyó en el solemne y brillante acto un valioso trabajo histórico y biográfico sobre aquél

UN BELLO SONETO DE HILARION CABRISAS

Los hijos del caudillo felicitaron efusivamente al Dr. Saiz de la Mora, autor del estudio histórico sobre el Generalísimo

No cabe el intento de reseñar propiamente—sin la amplitud que ello precisa—el exquisito acto ofrecido ayer tarde en la Academia Nacional de Artes y Letras sumándose a la conmemoración del XXV aniversario de la muerte del Generalísimo Máximo Gómez, limitándonos a mencionar y no por gratuito elogio que resultó un cumplido tributo reverente y cálido a la excelsa memoria del caudillo, cuyo nombre llena tantas páginas de la historia cubana en sus luchas libertarias.

Prologado por la cooperación de la Banda del Estado Mayor, tuvo de inicio la de la poesía en este soneto excelentemente leído—dicho—por su autor:

MAXIMO GOMEZ

Frío, como el acero de su espada,
duro, como la roca inaccesible;
y recio y duro y árido. Impasible
como la esfinge del Destino. Nada
fué suficiente a conmoverle. Cada
emoción fué una sombra imperceptible
en su rostro de piedra, en su terrible
faz de momia, faraónica y sagrada.
Sobre el terso frontal, bélico arado
—por la mano del tiempo—un pasado
de amargura y dolor llevaba escrito.
Y por romper el oprobioso yugo
de su carne, hecha hijo, exprimió el jugo
el Viejo de la Pampa de Granito.

Hilarión CABRISAS.

La justa ovación que escuchó Cabrisas, nuestro amable camarada de tarea reporteril, testimonió la merecida admiración que motiva su bello soneto.

El doctor Miguel Angel Carbonell—a seguido—ocupó la tribuna para referirse a quien tan libre está de necesitar presentación entre nosotros como el doctor Benigno Souza y su elocuente esquema fué también muy aplaudido, como lo fué el doctor Souza al disponerse a leer su soberbio trabajo histórico-biográfico sobre la actuación y la personalidad del Generalísimo Máximo Gómez, cuyos rasgos salientes y más notables hazañas bélicas así como la inigualable labor de promotor, dirigente y culminador en las dos epopeyas libertadoras analizó y evidenció con testimonios auténticos y fidedignos, siendo su tarea

(Sigue en la ULTIMA plana.)

PROYECTO DE LEY SOBRE JORNADA DE 8 HORAS E IGUALDAD ANTE EL DERECHO CIVIL DEL HOMBRE Y LA MUJER

Hacen Estudios de las Rebajas Hechas en el Presupuesto

NO HUBO SESION AYER

Sobre las Pensiones de los Veteranos se Trató Ayer

A punto de ser las seis de la tarde, se llamó ayer a sesión en el Senado, sin que pudiera celebrarse por falta de quorum.

Fué motivo de ello el que se hallaran reunidas dos importantes Comisiones: la de Hacienda y Presupuestos y la de Reformas Sociales.

La primera, especialmente, retrajo a gran número de Senadores de acudir al hemiciclo, puesto que está integrada por trece miembros de la Alta Cámara, que son los siguientes:

Señor Alfonso Duque de Heredia, Presidente.

Señor Horacio Díaz Pardo, Secretario.

Vocales: señores Daniel Compte, Fausto G. Menocal, Rosendo Collazo, Adolfo Silva, Lorenzo Fernández Hermo, Faustino Guerra, Viriato Gutiérrez, Carlos de La Rosa, Celso Cuéllar, Carlos González Clavell, Manuel Vera Verdura.

LOS PRESUPUESTOS

Con excepción de los ausentes, todos ellos se encuentran consagrándose al estudio de los Presupuestos que han de aprobarse de acuerdo con las indicaciones del Mensaje Presidencial leído en la última sesión.

Respecto a ellos, el presidente de la Comisión, doctor Duque de Heredia, nos dijo lo que sigue:

—Las rebajas propuestas por el Ejecutivo afectan por igual a todos los Departamentos de la Administración, con rebajas del 10 y 15 por ciento, a tono con lo dispuesto en el Decreto 25 de 8 de Enero, y no habrá alteraciones de importancia, salvo en lo referente a pensiones de los Veteranos, que, con el fin de que no sufran quebranto los que viven de modestas pensiones, habrá, posiblemente, que suprimir pensiones indebidas, reducir pensiones excesivas y rebajar en mayor proporción aquellas cuya ascendencia lo permita.

El doctor Duque de Heredia desea que se remarque bien, que el Senado no tiene facultades para elevar en ningún caso las cantidades presupuestadas, sino solamente para rebajarlas.

De todos modos, el señor Daniel Compte, interrogado por nuestro repórter, declaró que la Alta Cámara no se limitaría a poner un Visto Bueno al pié del anteproyecto, manifestando otro de los senadores que integran la comisión, que cualquier falta de equidad en las rebajas, que hubiere resultado de la premura con que se formuló el documento enviado por el Ejecutivo, habría medio de subsanarla, previo el informe de la Secretaría correspondiente.

EL SUPLICATORIO

La Comisión de Incompatibilidades y Actas, no se reunió ayer para tratar del Suplicatorio para procesar al Senador señor Collazo, pero según las impresiones que recogimos, el referido suplicatorio será denegado.

REFORMAS SOCIALES

La labor desarrollada ayer tarde por la Comisión de Reformas Sociales de nuestra Alta Cámara, fué también intensa.

Durante mucho tiempo, estuvo reunida la referida Comisión Senatorial, tratando de dos problemas jurídico-sociales de capital importancia: la

(Sigue en la Pág. 19)

Vox Anonima

La escuela primaria gratuita fué la gran creación y la gran esperanza del siglo XIX. El sufragio universal habría de carecer de virtualidad, si no se difundía la instrucción entre las masas. Las ciencias, además, en sus aplicaciones corrientes a las necesidades de la vida realizaban tales progresos, que el vulgarizar muchos de sus principios llegaba a ser una imperiosa exigencia de los tiempos. Un nuevo apetito, el de leer, se desarrolló vivísimo en el hombre en el siglo pasado, y fué necesario abrir a la muchedumbre, sin restricción alguna, las maravillosas puertas del periódico, la revista y el libro. En todos los Estados cultos, bajo la presión de esas variadas demandas, se crearon los sistemas de escuelas públicas. Se pensó, con entusiástico optimismo, que la escuela ayudaría a cerrar las cárceles, y que aseguraría el bienestar material del pueblo...

El siglo XX ha visto que la escuela primaria elemental es un admirable instrumento de progreso, pero ha comprobado que resulta insuficiente para las perentorias necesidades de la época. La escuela primaria, aun la más perfecta, dando de sí todo lo que puede, no llega a satisfacer todas las demandas de nuestro tiempo... La inmensa mayoría de los niños, adolescentes y jóvenes de las clases populares, nunca podrá ingresar, sin embargo, en las escuelas secundarias, profesionales o universitarias. Pese a los esfuerzos que se realicen, éstas serán siempre instituciones para minorías. Por las escuelas públicas pasan al año quinientos mil niños. No llegan, no obstante, a tres decenas de miles los que cursan estudios superiores...

La pedagogía ha buscado un tipo de escuela para llevar hacia adelante la preparación del gran ejército de la adolescencia y la juventud pobres, que no ha de seguir, en gran parte, estudios especiales o universitarios: la escuela primaria superior popular. Esta institución, bien organizada y bien desarrollada, debe ser la universidad del pueblo, del gran número. La última etapa de la preparación para la vida...

En Cuba se crearon las escuelas primarias superiores hace tres años. Se confiaron a la buena fé y el espíritu patriótico de Inspectores escolares y Maestros... Las de niñas triunfan poco a poco. Ya se han abierto su camino. El entusiasmo y la devoción de muchas maestras ha demostrado ya lo que pueden ser estas escuelas, cubanas, genuinamente cubanas.

El doctor Averhoff, Secretario de Instrucción Pública y Bellas Artes, las ha visitado... Recientemente, al salir de la de Guanabacoa y de la de la Habana, declaraba que consideraba a las escuelas primarias superiores de niñas una institución triunfante, con una función bien definida y una misión social importantísima en relación con la preparación de la mujer y el bienestar de los hogares. Sólo necesitan, decía el Secretario, locales adecuados: completar el equipo de sus talleres; disponer de más material; retocar, pulir y completar ciertos detalles de su organización... Y expresaba su propósito de atender a esas necesidades.

Las escuelas primarias de varones están más atrás. Pero deben satisfacer demandas tanto o más perentorias que las de niñas. En el curso escolar próximo tratará el Jefe del Departamento de impulsarlas vigorosamente. Así sea. El cubano necesita, en general, más, bastante más instrucción, especialmente práctica y experimental, de la que puede proporcionarle la escuela primaria elemental, a pesar del buen deseo de ésta. Es cuestión, si no de vida o muerte, por lo menos de bienestar o de miseria para nosotros.

TRES HIJOS DEL PTE. DE PANAMA

Llegarán hoy a la Habana a bordo del vapor "Calamares"

Hoy miércoles, en el vapor Calamares de la Flota Blanca, llegarán al puerto de la Habana, de tránsito para los Estados Unidos tres hijos del Exmo. Señor Presidente de la República de Panamá; las señoritas Lina e Inés y el joven Bey Mario Arosemena. Van al Norte a hacer estudios y Bey Mario ingresará en la Escuela Militar de West Point.

El Calamares debe llegar al puerto entre once y doce de la mañana y seguirá viaje esa misma noche a la una de la madrugada.

El Gobierno de Cuba ha extendido las cortesías de puerto a los distinguidos viajeros.

Dos Millones de Galones de Miel

Los elaboró el Ctral. Tánamo y 279.985 sacos de azúcar

SAGUA DE TANAMO, junio 17. DIARIO, Habana.—Ayer terminó de envasar su azúcar el central Tánamo, habiendo elaborado 279,985 sacos y 1,966.125 galones de miel, producto de 32,731.644 arrobas de caña molida durante la zafra. Realizóse la molienda sin novedad alguna de importancia.

J. Barinaga.

Cotizarán las Mieles en N. Y.

Petición hecha al Consejo de directores de la misma

BENEFICIARA A CUBA

También a los destiladores y fabricantes de alimento

Un grupo de preeminentes personalidades azucareras, todos miembros de la Bolsa de Azúcar y Café de New York, ha formulado una petición al consejo de directores de dicho organismo para que incluya en sus operaciones a las mieles de purga, comunmente conocidas allí por «blackstrap». Esta innovación indiscutiblemente ha de beneficiar al hacendado cubano, ya que le permitirá en cualquier momento poder vender sus mieles escogiendo él la oportunidad y el precio que mejor le convenga, y no como viene haciendo ahora, esto es, vendiendo únicamente cuando al trust mielero le conviene comprar. Por otro lado, los consumidores de miel, tales como los destiladores y los fabricantes de alimento para ganado, ven con gran satisfacción la apertura de esta nueva bolsa ya que les permitirá cubrir sus necesidades de materia prima en forma escalonada, y de acuerdo con sus ventas y necesidades.

Se ha seleccionado la Bolsa de Azúcar en vez de la de granos, como sugerían algunos, para traficar en este artículo, debido a que los mismos que producen y venden azúcar serán los que han de producir y vender la miel y porque, además el precio de un producto necesariamente dependerá del precio del otro, esto es, si el precio de la miel estuviese muy alto y el del crudo muy bajo, el hacendado inteligente debiera hacer y vender más miel y menos azúcar.

Querella de los Jefes de la Unión Nacionalista Contra el Presidente, al Supremo en Pleno

Ha sido presentada como consecuencia de la que anteriormente interpusieron y que no les fué admitida, excusándose el Tribunal

EL ESCRITO CONSTA DE MAS DE CIEN HOJAS A MAQUINA

Además del Jefe del Estado son incluídos en la querella el General Alberto Herrera, el Comandante Navarro y el Capitán Fernández

En la tarde de ayer, los señores Carlos Mendieta, Cosme de la Torriente, Juan Gualberto Gómez, Aurelio Hevia, Aurelio Alvarez, Francisco Peraza y Roberto Méndez Peñate, todos por sí y en uso de su propio derecho como ciudadanos cubanos, presentaron ante el señor Presidente del Tribunal Supremo, doctor Juan Gutiérrez Quirós, un escrito de querella que dirigen al Tribunal Supremo en Pleno, contra el General Gerardo Machado y Morales, el General Alberto Herrera y Franch, el Comandante Navarro y el Capitán Fernández, por los sucesos ocurridos en el pueblo de Artemisa el día 18 de Mayo último, por **delitos contra los derechos individuales, homicidio y lesiones.**

Firma la querella como Letrado, el licenciado Cosme de la Torriente y Peraza, del Colegio de Abogados de la Habana, que es, al propio tiempo, uno de los querellantes.

El escrito de querella consta de más de cien hojas de papel escrito a máquina, y se presentó acompañado de una nutrida prueba documental y fotográfica. Por él se hace un estudio de todas las actividades de la Asociación Unión Nacionalista desde su fundación, y se relacionan los actos que contra ella, según el decir de los querellantes, se han ejecutado por agentes de la autoridad en distintas fechas y lugares, para ilustrar los cuales se producen innumerables fotografías. También se acompañan otras fotografías de los sucesos de Artemisa que hasta estos momentos se conservaron inéditas, tomadas en momentos culminantes de los hechos.

En la querella se plantean al Tribunal Supremo en pleno interesantes problemas de derecho acerca de su competencia para conocer de ella, por entender los querellantes que la Ley atribuye esta competencia al Tribunal en Pleno cuando se trata de investigar la comisión de actos que constituyen delitos comunes, discutiéndose también alrededor de la competencia del Senado constituído en Tribunal de Justicia, de acuerdo con la Constitución, para aquellos casos en que la Cámara sea quien ejercite la acción penal.

El Presidente del Tribunal Supremo ordenó que se extendiera por el Secretario de la Sala de Gobierno la correspondiente diligencia de presentación del escrito y sus documentos, que firmaron a su presencia todos los querellantes, y dispuso que se le diera cuenta para resolver lo demás que corresponda.

Esta querella ha sido presentada como consecuencia de la que anteriormente presentaran los mismos señores jefes Nacionalistas, y que no les fué admitida por haberse excusado de conocer de ella el Tribunal Supremo, visto el contenido de la comunicación que al mismo dirigiera, por conducto del Presidente de tan alto Tribunal, el señor Presidente de la República,—contra cuya resolución establecieron súplica

(Sigue en la Pág. 19)

D. FRANCISCO DE PAULA MACHADO

Medalla de oro concedida a varias obras en Sevilla

En la Exposición Ibero-Americana de Sevilla fueron expuestas algunas obras del ex-Secretario de Agricultura y Hacienda señor Francisco de Paula Machado, sobre asuntos literarios, sociales y económicos, y con gusto hemos visto que han merecido medalla de oro.

Las obras a que aludimos, acerca de las cuales emitimos juicio oportunamente, constituyen una de las múltiples manifestaciones de la vigorosa inteligencia y vasta cultura del señor Machado, y no nos sorprende que hayan merecido tan señalado galardón.

Por él felicitamos muy efusivamente a tan querido amigo.

Postulado Mr. Morrow Senador

Por enorme mayoría derrotó a otros dos aspirantes

NEWARK, Estado de Nueva Jersey, Junio 17. (AP.)—El ex-Embajador en México, Dwight W. Morrow, triunfó hoy en la lucha por la postulación republicana de Senador por Nueva Jersey derrotando en las asambleas primarias a los aspirantes Fort y Frelinghyusen, por enorme mayoría.

CAMPAÑA CONTRA EL TELEFONO (Véase la última pág.)

SUMARIO

	Pág.
A.—Automóviles Circulados	7
—Ayuntamiento	3
C.—Cartel del Día	8
—Cables	4
—Casos y Cosas	2
—Consejos Médicos	5
D.—Deportes 15, 16 y	17
—De Día en Día	2
EDITORIAL	16
—España (Cables)	24
—Estado Mayor	13
F.—Frutos Cubanos	10
G.—Gaceta	24
—Ganado (Marcas)	8
H.—Habaneras 5, 7, 9 y	11
I.—Instrucción Pública	3
M.—Músicos (por R. G. Incián)	13
—Mercantil	10
—Matanceras	2
N.—Noveno Planeta	4
LL.—Lluvia	3
O.—Obras Públicas	7
P.—Puerto	13
—Pasaportes y Ciudadanías	3
—Palacio	3
R.—Religiosa	6
—Recomendados	2
—Radio y Electricidad	10
S.—Sociedades Españolas	9
—Sanidad	13
—Sociedades Cubanas	6
—Retiro Azucarero	11
T.—Telegramas	12
—Tribunales	5
—Teatros	3
U.—Universidad	13
V.—Viboreñas	7

M.E.C.D. 2016

ESPAÑA É ITALIA

por los nuevos y lujosos vapores gemelos
CONDE GRANDE
—y—
CONDE BIANCAMANO
de la
LLOYD SABAUDO LINE

Dos salidas mensuales del puerto de New York a Gibraltar, Nápoles y Génova, haciendo la travesía en 6 días y medio.

Excelentes combinaciones ferroviarias entre Gibraltar y las principales ciudades de España.
Diríjase a:
A. BONA & COMPANY
Oficios 42, Habana.
BACARISSE STEAMSHIP AGENCY,
Castelciro Building, Habana.
AMERICAN EXCOMPANY COMPANY, Inc.
Zulueta 15, Habana, o
LLOYD SABAUDO LINE
8 State Street New York, N. Y.

En Emergencias fué asistida ayer de la fractura del antebrazo izquierdo Juana Izquierdo Barrios, de Maloja 70, que sufrió dicha lesión al caerse en su domicilio.

DETENCION DE 17 RECLAMADOS

Serán puestos a disposición de los Jueces correccionales

Por estar reclamados, fueron detenidos por la policía en el día de ayer, las personas siguientes:

José López Quinteiro, vecino de 25 número 192, reclamado por el J. C. de la S. Cuarta.

Francisca Díaz Rodríguez, vecina de Aguirre 121, reclamada por el J. C. de la S. Tercera.

Ceferino Pérez González, del comercio y vecino de San Nicolás 214, reclamado por el J. C. de la S. Tercera.

José Moya Ríos, chofer y vecino de Esperanza número 114, reclamado por el J. C. de la S. Cuarta.

Jesús Ventorino Revolo, chofer y con domicilio en el reparto Juanelo, reclamado por el J. C. de la S. Segunda.

Raúl Yarini Lacalle, dependiente y vecino de Salud 133, bodega, reclamado por el J. C. de la S. Cuarta.

Amado Arencia Martínez, chofer y vecino de Zenea 255, reclamado por el J. C. de la S. Cuarta.

José Cue Canel, chofer y vecino de Oquendo número 4, reclamado por el J. C. de la S. Cuarta.

Alfredo Reinoso Díaz, herrero y vecino de C. Arango 28, reclamado por el J. C4 de la S. Cuarta, siendo remitido al vivac.

Mercedes Fernández Díaz, vecina de Pila número 6, reclamada por el J. C. de la S. Quinta. Ingresó en el vivac.

María Izaguirre, vecina de Pila número 6, reclamada por el J. C. de la S. Quinta. Ingresó en el vivac.

Rafaela Cuellar, vecina de Castillo 54 y medio, ingresó en el vivac por estar reclamada por el J. C. de la S. Quinta.

María Teres Fernández Rodríguez, vecina de Marina letra J., reclamada por el J. C. de la S. Quinta.

Catalina Rodríguez, vecina de Marina letra J., reclamada por el J. C. de la S. Quinta.

Constantino Fernández Pérez, carrero y vecino de Mantilla, reclamado por el J .C. de la S. Quinta.

Santiago Monteavaro González, vecino de Espada 87, reclamado por el Presidente de la Sala Tercera de lo Criminal de la Audiencia de la Habana, en causa que se le sigue por disparo de arma de fuego. Fué arrestado por los Expertos.

Juan M. Valdés Borroto, vecino de San Leonardo y Beatriz, reclamado por el J. C. de la S. Quinta.

BELLAS FIESTAS EN CAIBARIEN

Inauguración de una estación de radio y otra de ferrocarril

Para el próximo sábado 21, se anuncian importantes fiestas en la ciudad de Caibarién con motivo de la inauguración de importantes obras que llenan de regocijo a los hijos de la Villa Blanca.

En dicho día tendrá lugar la inauguración de las reformas introducidas en la estación de radio de dicha ciudad.

También será inaugurada la nueva estación del ferrocarril construida para sustituir a la antigua que resultaba ya insuficiente para las necesidades de tan industriosa población.

Y por fin, tendrá lugar el develamiento de la tarja que da el nombre del Secretario de Comunicaciones a una de las calles de la Blanca Villa, como prueba de agradecimiento por las continuadas atenciones que el ingeniero Rafael Sánchez Aballí ha tenido con ella.

EL DOMINGO SERA INAUGURADA LA OFICINA LOCAL DE SAN FERNANDO DE CAMARONES GRANDEMENTE REFORMADA

El domingo 22, tendrán lugar grandes fiestas en San Fernando de Camarones, con motivo de la inauguración de la Oficina Local de San Fernando de Camarones que acaba de ser objeto de grandes reformas.

También tendrá lugar un homenaje al Subsecretario de Comunicaciones señor Juan Clemente Zamora y al Jefe de Personal de la Secretaría señor Liberato López Fundora, quien se enorgullece de haber sido en un tiempo Jefe de la Oficina Local de dicha población.

Acompañarán al señor Juan Clemente Zamora y al señor Liberato López Fundora, altos oficiales del Departamento.

PIQUERA QUE DEBE SER SUPRIMIDA

La policía ha informado a la Alcaldía que debe de atenderse la petición del señor Angel López y Seijas, para que sea retirada la piquera de automóviles de alquiler de Barcelona y Amistad frente al establecimiento de recurrente por constituir un perjuicio para los peatones y para la casa de huéspedes que allí tiene dicho señor.

DE DIA EN DIA

Se nos informa de un hecho que evidencia cómo la fama de nuestros cirujanos se va extendiendo más allá del territorio nacional.

Trátase de la operación quirúrgica llevada a cabo el 25 del mes pasado en esta capital, por el doctor Núñez Portuondo, en la persona del doctor Jaime Codina Güell, médico de las Casas de Socorro de Barcelona, el cual vino de España expresamente con ese objeto, impuesto de la habilidad y la sapiencia de nuestro ilustre compatriota.

La operación, tan difícil como arriesgada, pues consistió en la extirpación de un bocio quístico intratorácico, la llevó a cabo el doctor Núñez con toda felicidad, librando a su colega español de seguir viviendo una vida de martirio y agonía, siendo auxiliado el notable operador por los doctores Monteavaro, Sotolongo y Samoano.

Respecto a la confesión que con este motivo se le pide al redactor, este no tiene inconveniente en hacerla: es maravilloso, en efecto, el grado de adelanto a que ha llegado la cirugía.

Pero désele derecho a confesar, también, que es maravilloso igualmente el grado de atraso en que se encuentra la Medicina, que hoy, como hace cien años, sigue sin poder evitar la necesidad de esas difíciles y arriesgadas operaciones.

La Medicina, sin embargo, se anota, de vez en cuando, algunas resonantes victorias.

En materia de sueros, sobre todo, raro es el día que no se habla de un triunfo de esos.

Lo malo es que los anotadores se apresuran demasiado y en ocasiones hay que borrar lo anotado.

Tal acaba de ocurrir con la decantada vacuna Calmette, preventiva de la tuberculosis, que en una sola población de Alemania ha matado, de un golpe, 38 niños.

Cuanto a que en Cuba no haya tenido ese trágico resultado, no se fíen mucho si tal les dicen.

Nuestros sanitarios tienen por costumbre vacunar en masa, sin preocuparse de averiguar qué pasa luego con la masa.

"Señora muerta por un camión en la Calzada de Infanta".

"Se estima el hecho casual".

¿Casual?... Todo es relativo. Si las cosas siguen así no tardaremos en leer esta o parecida noticia.

"Señor que llega a su casa sin haber sido arrollado por un automóvil".

"Se estima el hecho puramente casual".

"Continúa la ola de suicidios en todo el territorio nacional".

¡Víctimas de la situación, a lo mejor, que no estaban enteradas de que les correspondían buen número de pesos, per cápita, según las estadísticas oficiales!

Por eso conviene estar documentado.

La Junta General de Abastos, de España, bajo la Presidencia de un Ministro de la Corona, está discutiendo si debe o no accederse a la petición formulada por los trigueros, de que se aumente uno o dos centavos el precio del kilogramo de pan.

Y posiblemente se celebrarán nuevas reuniones de altos personajes con ese objeto y acaso lo pensarán mucho antes de aceptar ese pequeño aumento de precio.

Realmente en países como esos, donde las autoridades se ponen con esos tiquis miquis, no hay horizontes para los buenos negocios.

Por eso viene tanta gente de América.

Honras Fúnebres

El respetable señor Leopoldo Pineda y San Pedro, miembro muy estimado de la sociedad habanera, que falleció el domingo pasado y que fué enterrado el lunes, en su última voluntad dejó a sus familiares la encomienda de que se celebraran servicios religiosos por su eterno descanso a la mayor brevedad posible.

Su hijo, nuestro querido amigo el doctor Julio César Pineda, notable cirujano de la Quinta "La Purísima Concepción", cumple ya ese deseo de su difunto padre: hoy por la mañana, a las diez, en la iglesia del Sagrado Corazón de Jesús, en la Avenida de Simón Bolívar (antes Reina), tendrán efecto las honras fúnebres por el alma del distinguido caballero desaparecido.

CERTIFICADOS DE HABITABILIDAD

Se han expedido las declaraciones de habitabilidad, que se indican a continuación.

G, entre 23 y 25 Vedado y Calle 8 y 2, Vedado.

UNA SOLA PRUEBA GRATIS
¡¡ ASMÁTICOS !!
LOFAOL
Sólo una muestra a cada persona mediante la presentación de este periódico, en la Droguería Sarrá, mañana.

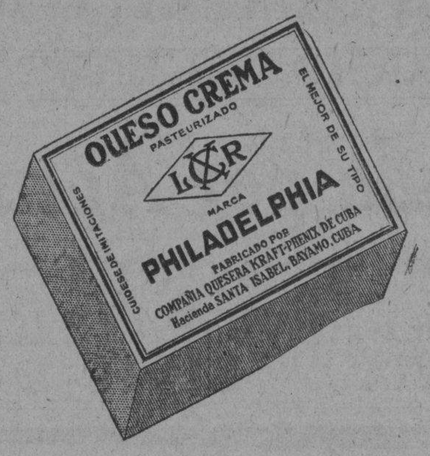

EL POSTRE MAS DELICIOSO
LA MERIENDA IDEAL
EL ALIMENTO PERFECTO DE LOS NIÑOS
De venta en todos los establecimientos de víveres, bodegas, cafés, etc
Compañía Quesera Kraft-Phenix de Cuba
Habana. Bayamo.

CASOS Y COSAS

PARADOJICO

—¿Quién es aquel señor que marcha lento,
sólo, triste, abatido, de faz pálida,
que parece hermanar su pensamiento
con su figura por demás escuálida?

¿Es algún desdeñado por su hermosa?
¿Algún enfermo a quien su mal tortura?
¿Qué martirio origina su amargura?
¿Qué pensamiento sin cesar le acosa?

—No es un enfermo, no, ni un desdeñado.
Su amargo duelo, ¡oh, ironías crueles!
lo origina el azúcar. ¡Ya han firmado
en Washington los nuevos aranceles!

Sergio ACEBAL.

La Hermandad Ferroviaria de Cuba da Muestras de su Agradecimiento

Al General Machado, al Jefe de Despacho de Palacio, al General Alberto Herrera, al Coronel Machado y al Sr. Antonio Fernández

En la gran Asamblea celebrada por la Hermandad Ferroviaria de Cuba, Delegación Central de Camagüey, los comisionados que vinieron a esta ciudad, rindieron un informe de la visita que hicieron al Primer Magistrado de la República, en unión de los representantes Tomé Castillo, Acosta y Mola, y de las gestiones que dieron por resultado la inclusión de las Empresas de Omnibus en la Ley deJubilaciones y del Reglamento para la ampliación de la misma.

La Asamblea puesta de pie tributó una ovación al General Machado, y acordó que por el Presidente de la Hermandad señor Ramón Robaina se le diera traslado del profundo reconocimiento, por el amor y afecto que siempre les había demostrado; y por su reiterado apoyo para su mejoramiento moral y material, consignando con la gratitud de los asambleistas, su devolución y reconocimiento.

El señor Robaina transmitió al Honorable señor Presidente de la República por telégrafo el acuerdo tomado.

También cursó un telegrama el señor Robaina al Dr. Teobaldo Rosell, Jefe de Despacho de Palacio, testimoniándole la gratitud de la Asamblea, por las atenciones que dispensó a los comisionados de la Hermandad, en sus gestiones, cerca del señor Presidente, para l ainclusión en la Ley de Jubilaciones de las Empresas de Omnibus y la resolución de otros problemas ferroviarios, y que esperan demostrar su agradecimiento, a cuyo efecto la Asamblea acordó que los ferroviarios de Oriente apoyen y le presten su cooperación, contribuyendo a llevarle a un escaño de la Cámara de Representantes. Y por su conducto envian igual gratitud a los Dres. Gutiérrez de Celis, Tomás Felipe Camacho y Manuel Tomé.

AL CORONEL CARLOS MACHADO

Igualmente en cumplimiento de otro acuerdo de la Asamblea, el señor Robaina transmitió un telegrama al Coronel Carlos Machado, haciendo constar la gratitud de que le eran deudores, por su cooperación a la causa de los trabajadores, qué se traduce en este caso en nuevas fuentes de ingreso a la Ley de Jubilaciones y de defensa de los obreros.

AL GENERAL ALBERTO HERRERA

También dirigió el señor Robaina un telegrama al General Alberto Herrera, Jefe de Estado Mayor del Ejército, el acuerdo de la Asamblea de la Hermandad Ferroviaria, significándole su agradecimiento por su cooperación a las aspiraciones de los ferroviarios, relacionadas con la Ley de Jubilaciones.

AL SR. ANTONIO FERNANDEZ

Y finalmente, el señor Robaina cumplió el acuerdo tomado por la Asamblea de testimoniar su agradecimiento al Sr. Antonio Fernández, de la Caja de Jubilaciones, que prestó sus valiosos servicios a los comisionados de la Hermandad en sus getione sobre medidas económicas y de reglamentación relacionadas con la Ley de Jubilaciones.

ROPA INTERIOR
VITI
PARA NIÑOS

DR. PULGARON
Manzana de Gómez 465
Teléfono A-1862.
PRIMERA Y SEGUNDA ENSEÑANZA. ENSEÑANZA SUPERIOR Y LATIN.
Visitas y Avisos: de 6 a 7.

DR. P. M. SOUZA
Garganta, Nariz y Oídos.
Hospitales de New York, Viena, Budapest. Habana.
San Lázaro 226. de 2 a 4.

DINERO
SOBRE ALHAJAS
Vea la calidad y precio de nuestras prendas.
LA REGENTE
Neptuno 39.

EMBARCARON LOS FARMACEUTICOS

El aniversario de la Federación de Plomeros.—Otras noticias

Por la vía de la Florida embarcaron ayer rumbo a los Estados Unidos los 125 farmacéuticos de Alabama que han sido huéspedes de nuestra capital durante tres días.

Al muelle acudieron a despedirlos las altas autoridades sanitarias y miembros de la Asociación Farmacéutica Nacional.

La Federación Nacional de Maestros Plomeros, según hemos publicado en ediciones anteriores, el próximo viernes, día 20 de los corrientes, celebra el primer año de su fundación, habiendo confeccionado un extenso programa, conocido ya de los lectores, para conmemorar dicha fecha.

Los organizadores de los distintos actos que han de celebrarse han hecho numerosas invitaciones a los Colegios de Ingenieros y Arquitectos, de Abogados y Notarial y a la Federación Médica de Cuba para que concurran a la sesión científica que han de celebrar en el salón de actos de la Secretaría de Sanidad y Beneficencia el próximo día 20 a las 10 de la mañana.

EL CORPUS CHRISTI Y LAS ISABELINAS

Con gusto publicamos la siguiente nota que la señora Caminero viuda de Ulmo ha dirigido a sus compañeras, las Damas Isabelinas.

"La Secretaria de las Damas Isabelinas tiene el gusto de citar a las asociadas de la Corte de Santa Mónica para las cinco de la tarde, jueves de Corpus Christi, en la Catedral, para tomar parte en la procesión de la Archicofradía del Santísimo Sacramento, rogando vayan de uniforme las Damas Isabelinas que pertenezcan al Comité Antituberculoso. En caso de lluvia se suspenderá para el próximo domingo.—Gracia de Ulmo".

LA ACCION SANITARIA ANTITUBERCULOSA

A las tres de la tarde de ayer se reunieron en la Secretaría de Sanidad y Beneficencia los miembros que componen la Sección de Acción Sanitaria de la Primera Conferencia sobre Obra Tuberculosa en Cuba, para tratar sobre la discusión de temas que se han de presentar en dicha Sección.

Por no haber concurrido el doctor Fernando Rensoli y Machado, Director de Sanidad y presidente de la Sección, se suspendió la reunion, posponiéndose para nueva fecha.

MATANCERAS *Por Manolo Jarquin*

NUPCIALES

Las bodas Pérez-Artamendi.

Ceremonia interesante de romántica poesía, la que en la tarde del catorce unió para siempre los destinos de dos jóvenes pertenecientes a familias de las mas encumbradas de la sociedad matancera.

Familias de alta posición social y económica.

Son esos novios Carmita Pérez Bango y Raul Artamendi y Rodríguez joven pareja en la que todo parece aunarse para el complemento de su dicha y su felicidad.

Es la fiancee la hija de uno de los políticos de mas sólida reputación en la Provincia del Presidente del Consejo señor Israel Pérez y Rodríguez.

Una figura pública de sobresaliente popularidad.

Contra la costumbre vino Israel, al arido campo en que milita, con fortuna propia y con nombre ya conquistado. No vino pues, como la mayoría improvisada en busca de una posición.

Por eso la alta estima en que lo tienen los jefes del liberalismo y el gran aprecio que por el tiene el general Machado.

Cuanto el novio es también hijo de casa rica de familia opulenta y de gran arraigo en nuestra población.

Ambos jóvenes, en la plenitud de su primavera después de fundir sus corazones bendito su amor por la Iglesia han iniciado ya la senda de la vida que juntos han de recorrer.

En la residencia de los padres de la novia la hermosa casa de la calle de Maceo cerrada hoy a toda alegría y toda fiesta tuvo efecto el acto nupcial.

Un precioso altar con las mas fragantes flores del Jardín el Rosal de Matilde Dans sirvió de marco a la enamorada pareja.

Obra de Sandomingo.

El afortunado artifice.

Luciendo galas muy bellas, atavida con verdadera elegancia se presentó ante el altar la encantadora Nena Pérez Bango.

Su figura delicada de fina belleza, aparece realzada por la suntuosa robe que realzaba notablemente la idealidad de su silueta.

Un ramo precioso de easter lillies combinadas con dalias procedente del Rosal uso en sus desposorio la hija del Presidente del Consejo.

Junto al altar la esperaba el novio Raul Artamendi en compañía de la madrina la Sra. Tilita Rodríguez a quien las tocas de luto poetizaban sus prematuras canas.

Fué el padrino el padre de Nena mi amigo tan distinguido Israel Pérez.

Y los testigos las mas altas personalidades de la política y el Gobierno en nuestra Provincia.

Firmaron el pliego por la fiancee el Ex-Vicepresidente de la República hoy Senador por Matanzas D. Carlos de la Rosa que se hizo representar por el señor Haedo, el Gobernador Dr. Gronlier y el Representante a la Cámara Juan Rodríguez Ramírez.

Por el novio el Representante Agustín Gronlier el Secretario de Sanidad y Beneficencia doctor Francisco María Fernández y el Director del Hospital Dr. Miguel Loredo.

Firmaron por lo civil el Alcalde Municipal Benigno González y el Dr. Juan Miguel Haedo.

Ceñida la ceremonia a la intimidad mas grande por el luto muy reciente que guardan los familiares de ambos contrayentes no se hizo una sola invitación entre las amistades de los Pérez y los Artamendi.

En absoluto.

Los novios, ya unidos para siempre en la gloria de su felicidad marcharon hacia la Habana donde pasarán los primeros días de su luna de miel.

A su regreso a esta le espera un coqueto nido en que nada falta y en el que al alhajarlo se ha desplegado el mejor gusto.

Tiene en regalos una fortuna.

Todo el ajuar de casa, los juegos de sala, comedor, y alcoba han sido ofrecidos a ellos por sus amigos.

No escasean los checks entre esos presentes. Uno de ellos, es obsequio del Honorable Presidente de la República General Machado.

Lleven estas líneas hasta el rincón en que se deslizan para Nena y Raul estas primeras líneas de su honey moon los votos del Cronista por su ventura.

Por su felicidad.

LA NOCHE DE SAN JUAN

En el Tennis.

Es decir, las vísperas del Santo Patrono de esta Barriada, que es la fecha en que ofrecerá el Matanzas Tennis Club la fiesta más lucida de cuantas ha organizado este año.

Tiene por título esa fiesta La Noche de San Juan.

Y sin que propiamente pueda llamarse una Verbena se suman a ella tantos atractivos que bien pudiera calificarse de tal.

Habrá puestos de venta.

Uno para la cena, el otro para bebidas y licores.

Invitadas las sociedades Casino; Liceo; Ateneo; Milanés y Atlético se espera en el Club esa noche a todos los socios de dichas Instituciones.

Valdrá la entrada solo un real. Diez centavos.

Tocará la orquesta de Someville.

Y alternará con esta el Son de Cárdenas que tanto gustó en la pasada fiesta.

Además, el Alcalde Municipal como ya adelanté en días pasados ha cedido la Banda Municipal que ofrecerá un concierto frente al Tennis.

En el litoral se quemarán hogueras que la juventud allí de temporada organiza para esa noche.

Pino Bretos, Segundito Botet, Arturi Gaudie, Alfredito Heydrich, Salvador La Torre, Javierito Peralta. Luis Fierro, Renče Rando, Luisito Amezaga; Oscarito y Antonio Pardiñas; Rolando Bretos, Miguelito Loredo, Otico Díaz Ulmo y los Haedo, Maribona, Rojas, etc. etc. harán una monumental hoguera.

Para ella tiene ofrecido el Muñeco que se quemará la señora de Archer.

Una deliciosa noche en la Playa la víspera de San Juan.

Donde se festejará a nuestro Gobernador que con su esposa la señora Beba Avendaño, asistirá a la fiesta del Club de Señoras.

LA SRA. DEL DR. GARCIA

Grazilla Tió.

Víctima de un ataque apendicular ha guardado cama la bella y distinguida dama, que es esposa de mi amigo tan querido el Dr. Ramón García.

Pasó ya el ataque.

Sin que hubiera necesidad de intervenir quirúrgicamente.

También se halla enferma de cuidado en la Habana donde reside, la señora Rosita Monck y Pérez, que con altas fiebres permanece en el lecho desde hace dos semanas.

No es ella la única enferma en aquella casa.

También en grave estado se halla su amante abuela, la respetable dama Doña Rosa Córdova Viuda de Pérez.

Por la mejoría de esos enfermos hago votos.

EN EL LICEO

La velada de hoy.

Tercera de la temporada que ofrece la casa cubana a sus numerosos asociados.

Películas interesantísimas se proyectarán en el lienzo.

Y ya que hablo del Liceo diré que por el escaso número de socios que asistió a la junta del sábado, hubo que posponer esta para otra fecha.

Junta al a que me refiero, que es la de socios de número a los que hay que someter recientes acuerdos tomados por la Directiva.

Uno de estos respecto a los socios que contraen matrimonio que deberán ser pospuestos de nuevo.

No se ha fijado día aun para la reunión de los socios número del Liceo.

CORPUS CHRISTI

La Festividad de mañana.

Con gran pompa con lucimiento inucitado tendrá efecto el jueves, las tradicionales fiestas de Corpus Christi.

El Reverendo Padre Suárez, Párroco de la Catedral, celebró ayer una importante reunión con todas las congregaciones religiosas combinando un programa soberbio.

Los oficios de la mañana como la procesión por las calles de costumbre serán algo extraordinario.

Por su brillantez.

VIAJEROS V

Saludos y despedidas.

Entre los que llegan se cuenta Margarita Dumas, que ha venido a pasar unos días junto a familiares suyos aquí residentes.

Se hospeda en casa de la familia Blanco.

Entre los que nos abandonaron está el Ex-Secretario de la Embajada Cubana en Washington Dr. Arturo Padró que pasó unos días en la Playa en casa del Presidente de la Audiencia Dr. Pagés.

Un viajero más.

Carlos Rojas que nos abandona ya en compañía de su familia para pasar el verano en el extranjero.

De San Miguel de los Baños ha regresado a su residencia de la Habana la familia Cancio que allí pasó un corto tiempo.

LOS CINES DEL CASINO

Ya iniciados.

Comenzaron el Sábado las sabatinas de la casa hispana con una concurrencia tan selecta como numerosa.

Se vió lleno el salón.

Repleto.

Dos veces al mes tendrán los socios del Instituto que preside Bonifacio Menéndez estas íntimas veladas tan gratas tan simpáticas.

Están de enhorabuena.

LA ULTIMA NOTA

Para hacer votos por la mejoría de Julio Font Tió uno de los hijos del Director del Liceo, que víctima de un ataque de anginas guarda cama delicadito de salud.

Fué ello causa que nos privaremos el pasado sábado de la presencia de tan distinguido matrimonio en la ceremonia ofrecida por los esposos Carbonell-Rente.

Servicio Aéreo Internacional

El aeroplano correo número 315 llegó a Columbia, procedente de Miami, a las 9.55 a. m., conduciendo 16 sacos de correspondencia que pesaban 576 ibras con un total de 26,442 artículos postales.

PASAJEROS LLEGARON

Helen Kee, Clark Kee, Jr.; Helen Garrison, Sabina Mc Dougal, Sam Grossman, Peirrie Rollins, Walter King, Paul Gray, Ed. Swazey.

SALIERON

Helen Kee, Clark Kee, Jr.; Helen Garrison, Sabina Mc Dougal, Mary D. Carter, Mary K. Carter, Isabel Carter, Chas Miller, Pedro Morro, Nathaniel Heller.

Los Pasaportes y Ciudadanías

Relación de solicitudes presentadas en Estado, ayer

PASAPORTES

Inés Gotay; Salvador Schmidt; Juan Monteagudo; Víctor Gallardo; Abel Prats; Rafael Sarría; María Sarría; María Chacón; Donato González; Santiago Costa; Josefa González; Ignacio Abello; José Cañet; Graciela Otero; Jesús Méndez; Jesús María Mulet; José García; Agustín Martínez; Joaquín León; Miguel Martí; Hortensia Garcoa.

CARTAS DE CIUDADANIAS

Jesús Méndez; Jesús Mulet; Agustín Martínez; José García; Miguel Martí; Joaquín León; Hortensia García; Andrés Junco; Gerardo Ruiz; Antonio Tur; José del Valle; Angel Villares; Antonio Lamas; José Morales.

VISADOS

José López; Ernesto Sarrá; Hilda Sarrá; Dolores Larrea; Saturina Gómez; Ofelia Larrea; Jesús Artigas; Ernestina Sarrá; Alberto Jhonson; Pedro Ravelo; Antonio González de Mendoza.

TITULO DE CHOFER

La Quinta Estación remite a la Alcaldía el título de chofer ocupado al señor Miguel Pardo Rodríguez que manejaba el automóvil 21163 cuyo documento se encuentra en pésimo estado.

"Compañía de Prestamos Sobre Alhajas"
PARTICIPA a sus clientes el TRASLADO de su domicilio a SAN MIGUEL ESQ. A CONSULADO, esquina de enfrente a la que ocupaba antes.—
Proximamente Gran Remate de joyas vencidas
Castillo, Valdés y Cía.
S. Miguel 9, esq. a Consulado.—No Teléfono

Dr. Luis F. Rodríguez Molina
CIRUJANO DEL HOSPITAL "CALIXTO GARCIA"
Profesor Titular de Enfermedades de las Vías Urinarias de la Universidad de la Habana.
Consultas de 10 a 12 de la mañana y de 4 a 6 de la tarde.
LAMPARILLA 86. HABANA. TELEFONO A-8454.

Para permanecer
Joven, Activo, Sano y Robusto,
Tómense los Comprimidos de
PANGLANDINE
Porque contienen los principios naturales de los órganos que dan
La SALUD á los Niños atrasados, á los Adolescentes enfermizos, á las Mujeres, en los desarreglos de sus edades críticas, á los Obesos, á los Neurasténicos y evita la Vejez prematura. Laboratorios COUTURIEUX
18, Avenue Hoche, PARIS

LA FIESTA DE LA LIRICA ESPAÑOLA

La celebrará el Instituto H. A. de Relaciones Exteriores

Domingo 29 de junio de 1930. Domingo 6 de julio de 1930 en el Centro Andaluz. A las 10 de la mañana.

Primera sesión: domingo 29 de junio.

PROGRAMA

I

1.—Selección de música española Maestro Vicente Lanz.

2.—La Lírica española: sus etapas. Dr. Salvador Salazar Presidente del Instituto.

3.—Serranillas. Marqués de Santillana. Srita. Elena Fernández de Guevara.

4.—(A).— Algunas Coplas. Jorge Manrique.

(B).—Romance viejo de la hija del rey de Francia. Sr. Miguel Llao.

II

1.—Selección de música española. Maestro Vicente Lanz.

2.—(A).— Soneto. Garcilaso de la Vega.

(B).—Madrigal. Gutiérrez de Cetina. Srta. Blanca Dopico.

3.—Granada; Albéniz. Malagueñas de concierto. Cuevas. Maestro Ezequiel A. Cuevas.

4.—(A).—Soneto; Lópe de Vega. (B).—A la Rosa, Silva. Francisco de Rioja. Srita. Carmen Raviña.

5.—Soneto; Fernando de Herrera. Srita. Blanca Dopico.

6.—Romance Lírico; Luis de Góngora. Sr. Joaquín Riera.

7.—(A). Letrilla; Luis de Góngora. (B). Soneto a una nariz. Francisco de Quevedo. (A) Cena jocosa, Baltasar de Alcázar. Sr. Tomás Cuervo.

III

1.—Selección de música española. Maestro Vicente Lanz.

2.—Vida retirada; Fray Luis de León. Srita. Blanca Dopico.

3.— Jota Aragonesa. Cuevas. Maestro Ezequiel A. Cuevas.

4.—Soneto. Lupercio L. de Argensola. Srita. Carmen Revina.

5.—Soneto a Cristo Crucificado. Anónimo. Srita. Blanca Dopico.

NOTA.—La próxima sesión tendrá lugar el domingo 6 de julio en el mismo local y a la misma hora. A estas sesiones del Instituto Hispano americano de Relaciones Culturales solo podrán asistir los señores socios con el recibo de su cuota mensual que es solo de cincuenta centavos. La inscripción puede hacerse en el domicilio del señor Tesorero Dr. Ignacio Plá, Prado 10, Teléfono M-1630.

Poland Water
(AGUA POLAND)
siempre pura y saludable. Completa una buena comida.
Depositarios y Distribuidores:
L. GALLARRETA Y Cía., S. en C.
Mercaderes Núm. 13.—Habana.

Dr. Gonzalo Pedroso
CIRUJANO DEL HOSPITAL MUNICIPAL DE EMERGENCIAS
Especialista en vías Urinarias y Enfermedades Venéreas. Cistoscopia y cateterismo de los uréteres. Cirugía de Vías Urinarias. Consultas de 10 a 12 y de 3 a 6 p. m. en la calle Avenida de la República 254.

LA MAYOR
32 EDIFICIOS
600 EMPLEADOS
SARRÁ
DROGUERIA
ABIERTA TODOS LOS DIAS
TODA LA NOCHE LOS MARTES

Farmacias de Turno

MIERCOLES

HABANA

Estrada Palma y Trocadero .....
Ave. S. Bolívar 109 .
Villegas 33 . . . . .
Gral. Silverio Sánchez Figueras 33 . . .
Bartolomé Masó 48 .
Ave. de la Independencia y Avenida de Menocal . . . . .
Zenea y Oquendo . .
Zenea 91 . . . . . .
José de San Martín y R. M. Alonso . . .
Ave. de la República y Gral. Aranguren . .
Habana 187 . . . . .
Gral. Carrillo 172 . .
Benjumeda 7 . . . . .
Miguel Aldama 68 . .
Ricla 2-A . . . . . .
I. Agramonte 36½ . .
Habana 112 . . . . .
Máximo Gómez 246 .
Padre Varela 86 . . .
Castillo 6, esq. a Santa Rosa . . . . . .
Tenerife 74 . . . . .
V. Ruiz Luzuriaga 24

VEDADO

Calzada 84, entre A y B . . . . . .
Calle 23 y G . . . .
Calle 17 esquina a 20 .
Calle 9 esquina a I . .

VIBORA

10 de Octubre número 695 . . . .
San Francisco y Buenaventura . . . . .

JESUS DEL MONTE
SANTOS SUAREZ

Rodríguez y Dolores .
10 de Octubre 383 . .
Santos Suárez 10 . .
Juan Delgado y Lacret
Serafines y Flores . .

LUYANO

Calzada de Luyanó 74
Sta. Ana y Guasabacoa
J. Alonso e Infanzón . .

CERRO

Palatino y Atocha . .
Vista Hermosa 14, esq. a La Rosa . . . . .
Calzada del Cerro 859 .

NOTA.—Este grupo deberá prestar el servicio público todo el día y la noche de los domingos siguientes: Febrero 9; Marzo 23; Mayo 4; Junio 15; Julio 27; Septiembre 7; Octubre 19; y Nobre 30 del año 1930.

EXCEMICIDA
MADAME SENTOURE
Maravillosa pomada francesa infalible para eszema, herpes, peoriasis, ácido úrico, etc. Poderoso específico para llagas, úlceras crónicas. ¡Curas asombrosas! Venta Sarrá, Johnson, Taquechel. Depósito: Máximo Gómez 412. Dr Moriet.

M.E.C.D. 2016

OFRENDA DE LA ALCALDIA ANTE LA TUMBA DEL GENERALISIMO MAXIMO GOMEZ

Habló el Dr. Domingo Méndez Capote a nombre del Alcalde de la Habana, haciendo una magnífica disertación histórica

DIVERSAS NOTICIAS DEL AYUNTAMIENTO DE LA HABANA

Recurso elevado al Dr. Gómez Arias contra el procedimiento usado por el Gremio de Reparto de Cuota, en giro de ferretería

En el Cementerio de Colón se llevó a cabo ayer por la mañana la ceremonia dispuesta por la Alcaldía de la Habana, para conmemorar el 35 aniversario de la muerte del Generalísimo Máximo Gómez.

Concurrió el Alcalde doctor Miguel Mariano Gómez, acompañado de su ayudante el Capitán Arturo Nespereira y del Contador Municipal Coronel Tomás Armstrong.

Por el Ayuntamiento concurrió el doctor René Acevedo, vice-Presidente.

Los hijos del Generalísimo, Máximo, Urbano y Bernardo, con otros familiares, testimoniaron a los asistentes su agradecimiento.

En primer término usó de la palabra el señor Angel Rosende, de la Logia Fé Masónica, leyendo un trabajo dedicado al General Máximo Gómez, escrito por José Cruz, que fué corneta de órdenes del jefe supremo de las huestes revolucionarias.

Después habló a nombre de la Alcaldía Municipal, el doctor Domingo Méndez Capote, ex-Vicepresidente de la República, general de la Guerra de Independencia y Catedrático de la Universidad de la Habana.

La oración del doctor Méndez Capote fué una hermosa narración histórica, dedicando juiciosos comentarios a la Invasión, que aseguro fué engendrada en las luchas del 68, que culminó en la gloriosa epopeya del 95.

Con respecto a la Invasión, asegura el doctor Méndez Capote que se está escribiendo mucho, se está hablando extensamente; lo cual es muy halagador, pero es necesario que se haga sin reservas mentales, con el pensamiento puesto en alto.

Se refirió finalmente a la personalidad del Generalísimo Máximo Gómez en su vida íntima, asegurando que era encantador en su humildad y en su sencillez patriarcal.

Fueron depositadas dos coronas sobre la tumba, una del Presidente de la República y otra del Alcalde de la Habana. Hubo otras ofrendas florales, de los familiares y de diversas personas.

Entre los concurrentes, estaban el General Armando Sánchez Agramonte, General Montes, doctor Carlos Manuel de Céspedes, Capitán César Ureña, Antonio Navarrete, doctor Cándido Hoyos, Néstor Nodarse de Armas, Saturnino Escoto Carrión, Leopoldo Díaz de Villegas, Coronel Polo Calvo, Comandante Benito Aranguren, G. Ordoñez, Capitán Manuel Hidalgo y Comandante Joaquín Foures.

La Banda Municipal de Música amenizó el acto.

(Véase una amplia información de los actos celebrados a la memoria del Generalísimo, en la primera página).

FERRETEROS QUE RECURREN ANTE EL ALCALDE

Elorriaga y García, comerciantes establecidos en el giro de almacén de ferretería en 10 de Octubre 98, se han dirigido a la Alcaldía, para protestar de la cuota contributiva de 800 pesos anuales, que se les asignó por la Comisión del Reparto. Expone que son nuevos en el giro, e ignoraban esa forma de disponer el reparto de la contribución, y por eso no concurrieron a las reuniones del Gremio; pero que ahora han observado en la distribución hecha gran des anormalidades, pues existen ferreterías con igual o mayor volumen de negocios que la suya, a las que se les ha sealado cuota menor.

BALCON DESPLOMADO

La Décima Estación de Policía informó al Municipio, que el balcón de la casa 27 número 342, se desplomó por efecto de las lluvias, habiéndose avisado oportunamente al arquitecto de zona señor Gustavo Aguado.

UNA NUEVA CAPILLA

El Cura Párroco de la Iglesia del Santo Cristo, ha solicitado licencia de la Alcaldía, presentando al efecto planos y memorias, para la edificación de una nueva capilla en ese Templo.

VENCIMIENTO DE CONTRIBUCIONES

El día 24 este mes, vencerá el plazo voluntario concedido por el Alcalde para abonar sin recargo las contribuciones industriales y comerciales del último trimestre de 1929 a 1930.

El término de pago sin recargo de los recibos de rectificaciones y altas de fincas urbanas puestas al cobro recientemente, vencerá el día 26 de los corrientes.

SERVENTIA COMO LINDERO

Ayer se ha interesado de la Alcaldía por el Juzgado Correccional de la Sección Primera, se le diga si al fondo de las casas marcadas con los números 141,143 letra B y 145 de la calle de Artes, en Casa Blanca, existe una serventía a la cerca del punto llamado Tiscornia. Este dato se requiere para resolver el juicio seguido contra José León y y Arce, por daño a la propiedad, en denuncia del señor Domingo Soto y López.

VENTAS DE CASAS

La Secretaría del Impuesto Territorial anotó estas trasmisiones de dominio:

Notaría del doctor Valdés Fauly. Vende Jorge García Montes Enriqueta Waddington y Swift, manzana de terreno situada en Clavel, Santo Tomás, Angeles y Oquendo, parcela frente a Santo Tomás, todo valuado en $47,669.20.

PLANILLAS DE RECTIFICACION

Al amparo del artículo 23 de la Ley de Impuestos, fueron presentadas ante la Comisión del Impuesto Territorial, 4,300 solicitudes de rectificación de renta.

ERARIO MUNICIPAL

Recaudación del día 16:

Ejercicio Corriente, $10,299.48. Resultas, $1,469.50. Consejo de la Provincia, $2,190.57.

Existencia en caja: Pensiones a Veteranos y Contingente Sanitario, $20,119.24. Ejercicio Corriente, $102 mil 710 pesos 16 centavos. Resultas, $149,232.12. Consejo de la Provincia, $30,223.48. Presupuesto Extraordinario, $456,660.14. Total general, $890,900.53.

COBROS

Por espectáculos, $1,367.70; por multas, $19.00.

PAGOS

Ayer fueron ordenados por el Alcalde, los siguientes: Señora María de la Luz viuda de Laguardia, $266.66; P. Velazco, $83.30. V. Romero, $49,60 G. Gómez, $15.00. Havana Electric $14.00.

BAJAS INDUSTRIALES

Solicitaron causar baja, Alfredo Chao, juego de dominó en Finlay 19; Guan Chang, frutería en Real 49, Puentes Grandes; José Suárez, limpieza de calzada en Paseo de Martí 123; Victorino Alvarez, cantina en San Mariano y Armas; Benito Toblo, locería en Avenida de la República 153; Manuel López, patente de alcoholes en General R. Cárdenas y General Boza; Nip Sui Tack, juego de dominó en San Nicolás 110; Moisés N. Mac Call, imprenta en San Ignacio Agramonte 36 y medio.

OBRAS MENORES

Santos Suárez número 8, General Aguirre número 166 y medio, Regilita número 11, Juan C. Zenea número 261, San Isidro número 22, G. et. 21 y 23 Vedado, Príncipe número 9, Finlay et., Gerdudis y Laguerueta, General M. Suárez número 270, Chavez número 4, R. R. Labra número 127, Luz número 91, 10 de Octubre número 141, Zequeira número 108, Avenida Máximo Gómez número 94, Calle 26 et. 23 y 25, Calzada de Bejucal número 864, V. Muñoz número 73, P. Consuegra esq. a 1ra., Arango número 50, Carmen esq. a Luz Caballero, P. Pérez número 63.

OBRAS MAYORES

Trespalacios et. J. lonso y T. Blanco, Nueva planta.

OBRAS SANITARIAS

Luyanó número 103, M. M. Delgado número 102, Colina número 6 B.

AMENAZAN A UNA VIUDA PARA QUE DE LA HERENCIA DE SU ESPOSO, A UNA MENOR

Dice a la policía esta señora que constantemente la amedrentan dos individuos, familiares de una hija natural de su difunto esposo

VARIAS NOTICIAS DE POLICIA DE LA CAPITAL Y SUS BARRIOS

Un niño de ocho años fué arrollado por un automóvil, sufriendo lesiones de carácter menos grave. Un carterista fué detenido

María Dolores Fernández Rigueira, vecina de Miramar entre Núñez y Calzada de Columbia en Marianao, se personó en la Sección de Expertos denunciando que su esposo, al morir le legó el solar habitado que ella ocupa, así como una pensión de la Havana Electric, donde fué empleado, teniendo noticias que su esposo tuvo una hija con una mujer cuyas generales deseaba reservar, a la que reconoció y que los familiares de la menor tratan de que dicha menor sea la que herede cuanto era de la pertenencia de su cónyuge, y como ella se opone, diariamente es amenazada por Rogelio Arnardo Garrido y Marcelino González Garrido.

Manuel Gómez Pérez, dependiente y vecino de la bodega situada en Juan Abreu y Juan Alonso, y Antonio Cubiello Ciespo, con domicilio en Bernaza 43 a los que acusa Félix González, dueño de la expresada bodega, de que aprovechando su ausencia, el Gómez le entregó a Cubiello diferentes mercancías, logrando sorprenderlos en unión de la policía.

La policía continúa practicando investigaciones para localizar el lugar donde se encuentra el auto 49196 valorado en 600 pesos, que le fué hurtado a Miguel Arocha Trujillo vecino de Angeles 15.

Gumersindo Seija, vecino de Marianao, sufrió lesiones de carácter menos grave al resbalar y caer al pavimento en su domicilio.

Pedro Gutiérrez Garrido, chofer del auto 12724 denunció a la policía que transitando por 10 de Octubre y Santa Emilia, fué alcanzado por el ómnibus 50008, de la empresa Los Pinos, ocasionándole averías a su máquina. El chofer de dicho vehículo se nombra Pedro González.

El vigilante 14, A. Martínez dió cuenta, que transitando el tranvía 699, conducido por el motorista José Pérez por Paz y San Bernardino, se le interpuso Amparo Ruiz Urrutia, vecina de San Bernardino 39, a la que arrolló, sin que sufriera lesión alguna por haberla recogido en la defensa. La Ruiz se negó a ser conducida a la casa de socorro y comparecer en la estación.

Serafina Hermida Aldau vecina del taller de carros que está situado en la calzada de Managua y Bejucal denunció a la policía, que del mismo le habían hurtado un encerado nuevo que apreciaba en 35 pesos, sin que tuviera sospechas de persona alguna.

Pedro Valdés Zayas, de 8 años de edad y vecino de Antón Recio 68, sufrió lesiones de carácter menos grave al ser arrollado en la esquina de su domicilio por un auto que era conducido por Miguel A. Hierro, vecino de Subirana 76.

José Barros López, chofer y vecino de Villuendas 197, denunció a la policía que encontrándose arreglándole un ponche a su máquina en la esquina de Menocal y Finlay, le hurtaron el saco de vestir, en uno de cuyos bolsillos guardaba entre otras cosas su título de chofer.

Sixto Durán Benítez de 12 años de edad y vecino de Cerrada 17, fué asistido en el primer centro de socorro de lesiones de carácter menos grave, que declaró le habían ocasionado al agredirlo tres menores, cuando transitaba por México y Vigía al defender una cantina llena de comida de la cual trataron de despojarlo.

Jesús Díaz García, vecino de Cristina 19 fué detenido por acusarlo Andrés Pérez Larno, vecino de Sol 87, de haber intentado sustraerle una cartera del bolsillo interior del saco, en la que guardaba la suma de 115 pesos. El hecho tuvo lugar en la esquina de Pérez y Habana. El acusado fué remitido al vivac.

Pedro Chamorro Martos, vecino de Alambique 43 sufrió lesiones de carácter menos grave, al sufrir una caída cuando transitaba por la esquina de Obrapía y San Ignacio.

En el hospital Calixto García falleció sin asistencia, ignorándose las causas de su muerte, el asiático Felipe Pozo, de 70 años de edad cuyas demás generales y domicilio se ignoran. El cadáver fué remitido al necrocomio.

Pedro Montes de la Cuesta, de 21 años de edad y vecino de Avesterán 12, denunció a la policía que había sido abandonado por su esposa Julia Ronco Pérez, de 18 años de edad, ignorando los motivos.

Josefina López Abeledo de 26 años de edad y vecina de Zapata 1, sufrió quemaduras de carácter menos grave al explotarle un reverbero en su domicilio. Fué asistida en el Hospital Municipal.

Inspecciones en Comunicaciones

Relación de las oficinas visitadas por inspectores

Por el Departamento de Inspectores de la Secretaría de Comunicaciones, han sido recientemente inspeccionadas con resultado satisfactorio las siguientes oficinas:

Administraciones de Correos de San Luis, Río Feo y Barbacoa en la provincia de Pinar del Río; de Arroyos de Flores, Veguitas de Banes, Los Berros, Bijarú, Deleite, Iberia y Lombillo, en Oriente.

Oficinas locales de Comunicaciones de San Luis, en la provincia de Pinar del Río; de Banes, en la provincia de Oriente.

Solicitudes de licencia que, previo el pago del Impuesto correspondiente, pueden obtenerse en la Taquilla número 2.

CURSO DE AGRICULTURA PARA LOS MAESTROS E INSPECTORES ESCOLARES ORGANIZAN

Los elementos tranviarios se proponen tratar con el Jefe del Estado sobre la rebaja de jornales y las cesantías

VARIAS NOTICIAS DE LA MANSION PRESIDENCIAL

Los choferes de la Empresa **Cuba** estiman que no seran beneficiados por la Ley de Jubilaciones. Las audiencias

REANUDANDO SUS LABORES

El Presidente Machado, de regreso, en la noche del lunes, de su excursión de pesquería reanudó ayer mañana sus labores en Palacio instalándose primeramente en su despacho privado del tercer piso y pasando al segundo piso cuando el reloj marcaba las diez, siguiendo allí el recibo de altas personalidades.

LOS GUARDIAS MARINAS

El Jefe de la Marina Nacional informó al Presidente de la República que el barco escuela Patria se disponía a salir ayer rumbo a Oriente, llevando a su bordo a los 25 guardias marinas que acaban de terminar sus estudios en la Escuela Naval del Mariel. Esos jóvenes marinos permanecerán durante un año en viaje de práctica.

REPRESENTACION

El ayudante presidencial, teniente Herrera acudió ayer por la mañana llevando la representación del Jefe del Est do a despedir a la familia Suero Balbín, que embarcó para los Estados Unidos.

A CIENFUEGOS

El ex ayudante presidencial y futuro candidato para representante a la Cámara por la provincia de Santa Clara comandante Firmat, se propone embarcar hacia Cienfuegos, la noche del viernes próximo a fin de asistir a una reunión de alcaldes de aquella jurisdicción, en la que se efectuará un amplio cambio de impresiones políticas.

A esa reunión asistirá también el representante doctor Francisco Zayas.

CONFERENCIA RESERVADA

En los bajos de Palacio celebraron una reservada conferencia el abogado consultor de la mansión palatina, doctor Machado Mena, y el secretario de la Cámara de Representantes, doctor Cruells.

PETICION

El Alcalde de Güira de Melena, señor Lencho Falcón acudió a Palacio acompañado del representante señor Benito Remedios. Ambos hacían gestiones en favor de que no sea suprimida la zona fiscal de aquella jurisdicción.

POLITICA MATANCERA

El senador doctor Vera Verdura cambió impresiones en la antesala presidencial con distinguidos elementos de Matanzas. Trataron sobre política conservadora en aquella provincia.

HONOR A UN COMPAÑERO

El doctor Jesús Saiz de la Mora, antiguo compañero en el periodismo y actualmente catedrático titular del Instituto de la Habana, fué muy felicitado en su visita de ayer a Palacio. El doctor Saiz de la Mora acaba de recibir la noticia de que se le ha concedido por el Jurado Superior de la Recompensa de la Exposición Ibero-Americana de Sevilla, una medalla de oro por los libros histórico-literarios que sobre Cuba ha presentado en dicha Exposición nuestro compañero.

La grata noticia le fué enviada al doctor Saiz de la Mora por conducto del Consulado de Cuba en Sevilla.

LOS OBREROS TRANVIARIOS

El doctor Rafael Guas Inclán, Presidente de la Cámara de Representantes acudió a Palacio, acompañado del doctor Ramiro Cremata, abogado asesor del Sindicato de Motoristas y Conductores, y a la Directiva de dicha colectividad, quienes llevaban el propósito de tratarle al Presidente Machado de dos asuntos importantísimos en relación con esa institución: uno que se refiere a la rebaja de tres centavos por hora en los jornales, y otro sobre la supresión del Sindicato, lo que ha ocasionado que la empresa de tranvías haya dado de baja a valiosos elementos pertenecientes a la colectividad obrera de referencia.

LOS CHAUFFEURS NO ESTAN DE ACUERDO

En conversación que sostuvimos con el doctor Cremata, éste nos informó que, además, lo llevaba a Palacio el deseo de solicitar una audiencia del Presidente Machado, en su carácter de asesor de la Compañía de ómnibus Cuba cuyos chauffeurs no están de acuerdo en que se les incluya en los beneficios de la ley de jubilaciones, por cuanto entienden que de acuerdo con dicha ley, ellos no obtendrán beneficios hasta dentro de veinte años.

Sin embargo, elementos entendidos en la materia y relacionados muy directamente con los asuntos oficiales, aclararon al doctor Cremata que los chauffeurs de la compañía Cuba así como los obreros de las demás empresas de ómnibus al ser incluídos en los beneficios de la Caja de Jubilaciones Ferroviaria ha sido mediante la reforma del reglamento, que en estos momentos está a la firma del Presidente de la República, reforma que incluye a todos esos elementos obreros en los beneficios inmediatos de la citada Caja.

LA CARCEL DE JARUCO

El capitán Margarito Simón, presidente de los veteranos de Jaruco y que hace días fué proclamado como candidato a la Alcaldía de dicho lugar, hizo manifestaciones en Palacio en el sentido de que el pueblo jaruqueño está agradecido al Presidente de la República por la noticia de que no será suprimida la cárcel del mencionado lugar.

IMPUGNANDO LA LEGALIDAD

El joven y notable criminalista doctor Pablo F. Lavín fué interrogado por los periodistas, en su visita de ayer a Palacio, habiendo declarado que acaba de presentar ante la Junta Central Electoral un recurso impugnando la legalidad del Comité Ejecutivo del Partido Conservador de Madruga.

El doctor Lavín hace poco presentó diversos recursos contencioso electorales contra resoluciones del Comité Ejecutivo, cuya legalidad ahora impugna obteniendo en todos fallos favorables dictados por el Tribunal Supremo de Justicia.

De prosperar el recurso contencioso electoral que ahora presenta el doctor Lavín contra el organismo político mencionado, dejaran de seguir siendo su presidente y secretario respectivamente, los hermanos Barroso.

AGENTE CONSULAR

El Presidente de la República, a propuesta del Secretario de Estado, firmó ayer un decreto nombrando al señor Luis E. Márquez Bachiller agente consular de Cuba en Barranquilla.

LAS EXCEDENCIAS

El Secretario interino de Estado, doctor Francisco María Fernández, y el subsecretario, doctor Miguel A. Campa, celebraron con el Presidente de la República una larga entrevista tratando acerca de las excedencias en la carrera diplomática y consular en un todo de acuerdo con la reducción del presupuesto en lo que se refiere a la Cancillería.

CURSO DE AGRICULTURA

A propuesta del Secretario de Instrucción Pública el Jefe del Estado firmó un decreto por el cual se dispone la organización en la Universidad Nacional de un curso de agricultura para maestros públicos e inspectores escolares.

CORONA DE FLORES

La Primera Dama de la Nación y el Jefe del Estado enviaron ayer una hermosa corona de flores al sepelio del licenciado González Abreu que falleció en el Vedado.

NUEVO PATRONATO

El Gobernador de Oriente, señor Barceló, uno de los visitantes de ayer a Palacio, nos dió cuenta que acababa de nombrarse el Patronato del nuevo hospital Dr. Francisco María Fernández, en Palma Soriano y el que está integrado por los doctores Juan V. Viñas, Marcelo Llorente, José Morel, Rodolfo Mestre, Capitán Rafael Giraudi Felipe Puente, Dr. José Raúl Mestre.

Las obras de construcción de este nuevo hospital comenzarán próximamente.

AL CEMENTERIO

El Secretario interino de la Presidencia, Dr. Rosell, acudió ayer, en representación del Presidente Machado, al Cementerio de Colón donde se celebró un solemne acto para conmemorar el aniversario de la muerte del Generalísimo Máximo Gómez.

INDISPUESTO

El Lic. Barraqué, Secretario de Justicia, se retiró ayer mañana de sus oficinas de los bajos de Palacio, ligeramente indispuesto.

CONSEJO DE SECRETARIOS

Para hoy está anunciado el reglamentario consejo de secretarios, bajo la presidencia del General Machado.

PERSONAS RECIBIDAS

He aquí la lista de las personas recibidas ayer separadamente por el Presidente Machado:

General Carlos M., de Rojas.
Dr. Jesús Ma. Marraqué.
Sr. Suero Barbín.
Dr. Néstor Mendoza.
Dr. Francisco Ma. Fernández.
Dr. Miguel A. Campa.
Dr. Octavio Averhoff.
Dr. Ruiz Mesa.
Gral. Manuel Delgado.
Gobernador Barceló.
Comisión de Baracoa.

AGRADECIMIENTO

Hoy a las once de la mañana, el Presidente de la República recibirá en el salón de recepciones de Palacio al Secretario de Instrucción Pública, acompañado de una comisión de maestros de instrucción pública, los que desean mostrar su agradecimiento al Jefe del Estado por no haber sido comprendidos een la rebaja últimamente celebrada en los haberes.

DIPLOMATICOS

Para saludar unos al presidente Machado y otros para despedirse por embarcar al extranjero visitaron hoy al Jefe del Estado los representantes diplomáticos en Cuba de Chile, Santo Domingo y la Argentina.

ENFERMEDAD DEL PLATANO

Una comisión de elementos distinguidos de Baracoa, llevando a su frente al Gobernador de Oriente, señor Barceló, visitó ayer al Presidente Machado para tratarle sobre la enfermedad que se ha presentado en los platanales diezmándolos considerablemente. El Presidente de la República declaró a los visitantes que prontamente tomará medidas para evitar ese mal.

El Aumento Gradual, por Años, a la Policía

Una circular sobre el prorrateo de este mes

Por el Jefe de Policía Teniente Coronel Perdomo fué ayer tarde dictada la siguiente circular:

En el prorrateo efectuado para el abono del Aumento Gradual por años de servicios, correspondiente durante el mes de junio en curso, la proporción siguiente:

El 10 por ciento 7.7|100 por ciento.

El 20 por ciento, 14.7|50 por ciento.

El 30 por ciento; 21.21|100 por ciento.

El 40 por ciento; 28.7|25 por ciento.

EN DICIEMBRE SERA CONMEMORADO EL CENTENARIO DE LA MUERTE DE BOLIVAR

El Ministro de Cuba en el Perú envió a la Cancillería el programa y reglamento del Congreso de Soc. Bolivarianas

El Ministro de Cuba en Lima, Perú, envió a la Secretaría de Estado el Programa y Reglamento del Congreso de las Sociedades Bolivarianas de América que se efectuará en aquella ciudad en el mes de Diciembre para conmemorar el primer Centenario de la muerte del Libertador, acaecida el diez y siete de Diciembre de 1830 en la Quinta Alejandrina, de Santa Marta, Colombia.

En el Decreto del Presidente Leguía que autoriza a la Sociedad Bolivariana del Perú para la celebración de dicho Congreso, se consigna que sea oído el Gobierno de Venezuela, cuyas prerrogativas naturales sobre el legado americanista de Bolívar, han sido delegadas en el Presidente del Perú.

Formarán parte del Congreso distinguidas personalidades extranjeras, las Sociedades Bolivarianas de América y personalidades del Perú sean o no miembros de la Sociedad Bolivariana de aquel país. El Congreso se reunirá en Lima el nueve de Diciembre de este año y será clausurado el día 19.

La comisión organizadora estará compuesta por el Presidente de la Sociedad Bolivariana del Perú, los Vicepresidente y Secretarios de la misma, y un Secretario General y un Subsecretario que serán nombrados por el Gobierno. Formarán parte los representantes diplomáticos acreditados en Lima de aquellos países de América donde actualmente existan Sociedades Bolivarianas. La presidirá el Presidente de la Sociedad Bolivariana del Perú y un Vicepresidente elegido por ella. Además del Comité Ejecutivo integrado por los demás miembros de la Comisión se formará un Comité deliberante.

Los Jefes de las Misiones Diplomáticas acreditadas en Lima y los ciudadanos eminentes de países extranjeros a quienes invitare especialmente el Gobierno, serán considerados miembros de honor.

Se señalan como temas generales del programa del Congreso, los siguientes:

Historia Bolivariana.
Bibliografía Bolivariana.
Ideología de Bolívar.

Su Personalidad estudiada como factor de la revolución americana.

Programa de Acción para hacer práctico el ideal Bolivariano de la confraternidad de los pueblos de América. Contenido y proyecciones de este ideal.

Medio para difundir la personalidad de Bolívar no solo en América sino en el mundo.

Los cooperadores de Simón Bolívar. Organización y acción coordinada de las Sociedades Bolivarianas; medio de realizarlas, finalidad de las mismas.

La Lluvia en la Rpca.

Según los partes recibidos en la Secretaría de Comunicaciones, procedentes de las distintas estaciones telegráficas de la República, durante las 24 horas del lunes, llovió en los siguientes términos:

Provincia de Pinar del Río: Llovió en toda la provincia con excepción de Ovas, Puerto Esperanza y San Cayetano.

Provincia de la Habana: Llovió mucho en Güines; Mazorra; Melena del Sur; San Antonio de Río Blanco; San Francisco de Paula; Surgidero de Batabanó y Vegas. Regular en Batabanó; Bejucal; La Salud; Nueva Paz; Palos; Punta Brava; Quivicán y Vereda Nueva. Y poco en Aguacate; Alquízar; Arroyo Arenas; Bainoa; Caimito; Campamento de Columbia; Catalina de Güines; Cotorro; Güira de Melena; Habana; Los Pinos; Marianao; Nazareno; Nueva Gerona; Regla; Reparto Almendares; Rincón; San Antonio de los Baños; San Felipe; San José de las Lajas y Santa Fé (Isla de Pinos.)

Provincia de Matanzas: Llovió regular en Cabezas; Jovellanos; Matanzas; Navajas y Unión de Reyes. Y poco en Cidra, Ceiba Mocha y centrales Santo Domingo, Conchita, Soledad y San Vicente.

Provincia de Santa Clara: Llovió poco en Cruces; Isabel de Sagua; Quemados de Güines; Rodrigo; Tunas de Zaza; General Machado y central Santa Catalina.

Provincia de Camagüey: Llovió poco en central Agramonte; Céspedes y Piedrecitas.

Provincia de Oriente: No llovió en toda la provincia más que en el término de La Maya.

MENOR LESIONADO

El menor Miguel Alfonso Serrano, de San Francisco 31, acusó a Rodolfo Ramos Gouncet, vecino de Piedra 5 en Regla, de haberle agredido lesionándole con una cuchilla. Fué asistido en el Centro de Socorro de Regla.

UNA EXCURSION DE ESTUDIANTES

Viaje de placer y estudios a varias naciones de Europa

Una excursión de estudiantes cubanos saldrá en breve para Europa, los cuales visitarán Alemania, Francia, Bélgica, Suiza, Austria y otras naciones.

Patrocinan el viaje algunos prestigiosos Catedráticos de la Universidad; principalmente bajo el del Instituto Nacional de Idiomas, siendo directores de la organización los señores A. E. Smith y E. Haring.

Se prolongará el recorrido unos setenta días, para que los estudiantes perfeccionen sus conocimientos en Geografía, Idiomas y Filosofía.

El doctor Fernández Camus con otros profesores, atenderán a los estudiantes durante el viaje y su estancia en Europa.

Sobre este viaje de placer y estudios, cuyo costo es bastante económico, se pueden obtener informes, en el Instituto Internacional de Idiomas, Neptuno número 30, altos.

Fúmelo o no lo Fume

usted tiene la plena convicción de que no hay ningún cigarro como

LA COMPETIDORA GADITANA y LAS MARAVILLAS

Y que su crédito se debe tan sólo a una seria labor industrial en la que nadie pudo nunca señalar claudicaciones.

¡¡Cuídado con la Adormidera!!

NO CREA EN CUENTOS

A usted lo que le interesa saber es que cuantas veces su pluma necesite punto de oro nuevo, no le cueste nada. Esto sólo lo tiene con la pluma perfecta:

Conklin ENDURA

Representante: B. J. del Riesgo, Virtudes número 79 Habana.

HONOR AL MEDICO CUBANO DR. SAENZ

La Universidad del Sur de California se lo ha conferido

Hallegado a la Habana una noticia que enaltece el nombre de Cuba en el extranjero, y que seguramente será halagadora para los círculos médicos de nuestra República:

La "University of Southern California" en solemne acto celebrado a principios del mes actual, y ante más de cinco mil personas confirió el grado de Doctor of Foreign Service, es decir, doctor de servicio exterior, al distinguido galeno cirujano cubano Dr. José S. Saenz, graduado en cuatro países extranjeros.

El Presidente de la citada Universidad del Sur de California, en los momentos de la investidura pronunció un brillante discurso en el que expresó la satisfacción que sentía ese organismo al conferirle ese honor al Dr. Saenz que era justa recompensa a los méritos y competencia del distinguido médico, que honraba a Cuba su patria. Para el Presidente de la República, General Machado tuvo también frases de elogio, refiriéndose a la obra de Gobierno que realiza.

El Dr. Saenz que ocupa actualmente además el cargo de Cónsul de Santo Domingo en Los Angeles, Estado de California, lleva diecisiete años de residencia en esa Ciudad.

DIARIO DE LA MARINA acoge esta noticia con la inmensa satisfacción que creemos causará en todos los cubanos, y felicita calurosamente al Dr. Saenz.

ALFILERES PARA CUELLO

Este ALFILER le ayudará á mantener su cuello en perfecta posición. La excelencia de este Alfiler es debido a que es "KREMENTZ", nombre sinónimo de calidad en todo el mundo. Disfrute la satisfacción que proporciona un ALFILER.

KREMENTZ

40 AÑOS DE ÉXITO

VINO-LEGÍTIMO-

PEPTONA-BARNET

FERROFOSFATADO

3 Copitas alimentan más que 100 gramos CARNE FRESCA

Todo se asimila pronto sin digerir, descansa el estómago y el hígado

PREPARADO POR: Droguería "Sarrá" - La Mayor

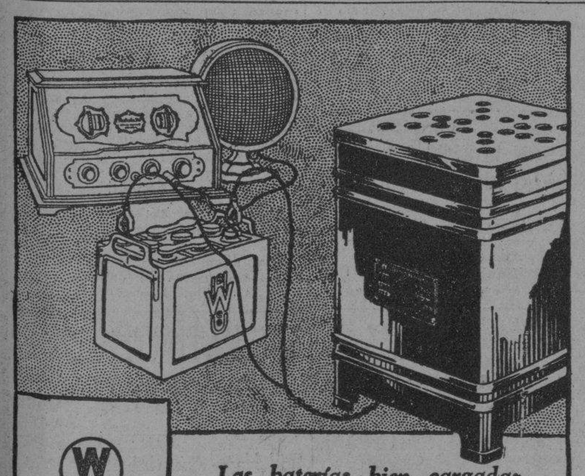

Las baterías bien cargadas duran más

EL Cargador de Batería Rectigon, de fabricación Westinghouse, mantiene las baterías totalmente cargadas, al mismo tiempo que impide su deterioro.

El Rectigon Westinghouse funciona sin atención ni cuidado alguno. No es sólo una conveniencia, sino también una inversión lucrativa, ya que el aparato paga en servicio su propio costo en poco tiempo.

WESTINGHOUSE ELECTRIC INTERNATIONAL CO.
La Metropolitana 931-38, Habana.

Westinghouse

Los médicos más eminentes

recomiendan siempre el Atophan contra el reumatismo y la gota por ser este remedio un poderoso eliminador del ácido úrico y ejercer por tanto una acción verdaderamente curativa. Se distingue además por no atacar el corazón ni producir trastornos secundarios. — Pida siempre:

"Tabletas Schering" de

ATOPHAN

Tubos de 20 Tabl.

80146203

Torino DE BROCCHI VERMOUTH VERDAD

Aprenda La Mecánica Automotriz

Y ASEGURE SU PORVENIR

El oficio de MECANICO AUTOMOVILISTA ofrece las mejores oportunidades porque hay gran demanda por verdaderos mecánicos y los que se pagan excelentes sueldos.

Aprenda En Su Propio Hogar

No importa que trabaje durante el día; con solo dedicar al estudio de nuestro curso media hora diaria, APRENDERA RAPIDA Y FACILMENTE —No necesita ni motor ni automóvil para practicar —ni requiere tener conocimientos de mecánica.

Su Mas Grande Oportunidad Para Independizarse

con el producto de las reparaciones que empezará a hacer inmediatamente que estudie las lecciones primeras de nuestro curso fácil.

Instruccion Sobre Autos, Camiones, Tractores y Aeroplanos

Aprenderá Ud. con pequeño esfuerzo a ser un MECANICO EXPERTO de los que ganan los mejores sueldos. Pida detalles y el hermoso libro GRATIS, profusamente ilustrado, conteniendo información sobre el sistema de enseñanza de esta Institución seria, establecida hace 25 años.

Este libro le indicará la manera de obtener completo éxito en un oficio interesante y remunerativo.

Instrucción en castellano

Gratis Este Libro Ilustrado

Escuela Nacional de Automotores

Los Angeles, California, E. U. A.

Este libro GRATIS contiene el SECRETO DE SU BUEN EXITO. Mande por él HOY MISMO!

CORTE AQUÍ EL CUPÓN Y ENVÍELO

ESCUELA NACIONAL DE AUTOMOTORES
4006 So. Figueroa, Depto. No. 18-A.
Los Angeles, Calif., E. U. de A.

Sírvanse enviarme grátis y sin obligación alguna de mi parte, su catálogo ilustrado conteniendo información del CURSO PRACTICO DE MECANICA AUTOMOTRIZ POR CORRESPONDENCIA EN ESPAÑOL.

Nombre ..
Dirección ..
Ciudad .. Estado o Provincia ..

M.E.C.D. 2016

Carreras Marítimas para Evitar los Nuevos Aranceles Norteamericanos

NUEVOS CALCULOS HECHOS SOBRE EL NOVENO PLANETA

Tiene órbita claramente elíptica, mayor que Neptuno

SU DISTANCIA AL SOL

Fracaso de los que creían que Lowell era un visionario

Observatorio Nacional, 17 de junio, a las 11 p. m.: — Hace unos tres meses el mundo recibió la sorpresa de un descubrimiento astronómico de excepcional importancia. El 13 de marzo el Observatorio Lowell anunciaba que había encontrado un cuerpo celeste que con probabilidad era un nuevo miembro de la familia de astros que forman el cortejo del Sol, el cual había sido descubierto siguiendo el programa trazado por el que fué fundador del Observatorio, el doctor Percival Lowell. Una nota de tanto interés promovió, como era natural esperarlo, los más variados comentarios, especialmente por parte de aquellos que no habían estudiado con detenimiento los movimientos no satisfechos de modo perfecto por los distintos planetas del sistema, en justa obediencia a las clásicas leyes de la mecánica celeste.

En el trimestre que ha pasado varias órbitas del nuevo astro se han calculado, diferenciándose mucho por la pequeñez del arco empleado; era poco en realidad el tiempo transcurrido. Pero hoy hemos recibido por cable del doctor Shapley, director del Observatorio de Harvard, los cálculos que han terminado Nicholson y Mayall de California, los que se han basado también en posiciones del astro tomados en placas fotográficas en el año 1919, en el Observatorio de Monte Wilson. Esto implica un arco no de meses sino de once años. Además, como el resultado relativo de la excentricidad (el elemento más importante en este caso) es semejante al que hace unos días anunció el gran matemático Banachiewicz, de Polonia, nos parece oportuno volver a tratar del extraordinario descubrimiento por el valor que suponen estos cálculos.

Ellos han hallado una órbita claramente elíptica, con excentricidad igual a 0.2575, algo mayor que la de Mercurio que es de $0.2056. El astro se mueve en una órbita inclinada unos 17 grados en la eclíptica y cruzará por el perihelio en junio de 1988. Su menor distancia al Sol es de 29.6 unidades astronómicas y la mayor de 50.2. La distancia media es de unas cuarenta unidades, siendo las de Saturno, Urano y Neptuno, de 10, 20 y 30 respectivamente, en números redondos, y su período es de 251.8 años.

El sistema solar, pues, se ha desfigurado. Pluton, el astro de Lowell, el planeta del siglo veinte, por la mayor inclinación de los planetas y la mayor excentricidad, presentándose como algo nuevo en este sentido, reclama su posición en el sistema como el noveno planeta.

Millás, Director.

VOROSHILOF Y LA PROXIMA GUERRA

Hace un somero estudio de la situación en el mundo

MOSCU, Junio 17. (AP.)—Clemente Voroshilov, Comisario de la Guerra, lanzó hoy uno de sus periódicos anuncios acerca de otra posible guerra.

Dice que los Estados Unidos, Japón, Inglaterra y Francia gastarán este año la suma de 5,700 millones de rublos (cerca de 2,850 millones de dólares) en armamentos contra sólo 2,900 millones de rublos en 1914, agregando que esto es una indicación de que tales países se preparan intensa y rápidamente para la guerra.

El Comisario añade que todos los países, con inclusión de los Estados Unidos, han aumentado considerablemente todas sus armas y multiplicado enormemente su capacidad para la destrucción.

«En 1923—sigue diciendo—los Estados Unidos, Inglaterra y Francia solamente tenían 2,200 aeroplanos. Hoy cuenta con 5,200 y pueden, en caso de necesidad, producir muchas veces ese número.»

Voroshilov hace notar también que los Estados Unidos están atravesando en estos momentos una de las mayores crisis económicas de su existencia, afirmando que existen en ese país de siete millones a nueve millones de obreros sin trabajo.

«Los agricultores norteamericanos—añade—están experimentando un período de profunda depresión económica y se encuentran en plena bancarrota. Sucesivas comisiones designadas por el Presidente Hoover para resolver la crisis han fracasado por completo».

El Comisario, que es un miembro importante del Bureau político, el organismo más elevado de la Unión Soviet, dice que el movimiento revolucionario mundial presenta un brillantísimo futuro.

LA APROBACION DEL PACTO NAVAL

Créese que el Senado de los E. U. lo sancionará por mayoría

WASHINGTON, Junio 17. — (AP) — Hoy se tuvo la impresión de que el tratado naval de Londres será aprobado por gran mayoría en la Comisión senatorial de Relaciones Exteriores, cuando ésta lo someta a la votación definitiva el próximo lunes.

Por 14 votos contra 4 la Comisión rechazó hoy la moción del senador republicano Hiram Johnson, por California, para suspender toda consideración del pacto en tanto que el Presidente Hoover no entregue los documentos relacionados con las negociaciones, y los cuales ha negado hasta ahora a la Comisión.

Después se convino votar el lunes por la mañana el tratado, diciéndose que los cuatro votos adversos de hoy significan toda la fuerza de los que se oponen al convenio de Londres en el seno de la Comisión.

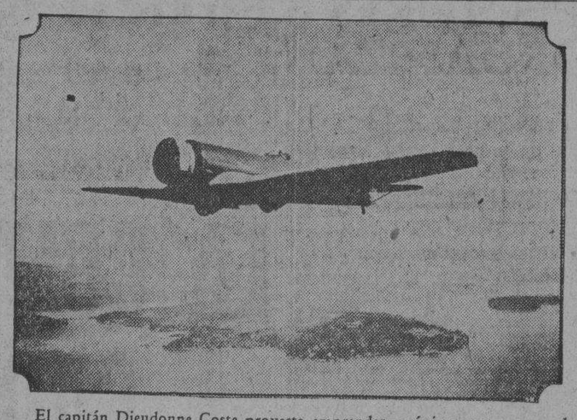

El capitán Dieudonne Coste proyecta emprender, próximamente, un vuelo sobre el Atlántico, de Este a Oeste, siguiendo una ruta en la cual son muchos los aviadores que se han perdido. El capitán Coste tiene una experiencia práctica en achaques de aviación, de 19 años. Abriga la confianza de que triunfará en su peligrosa aventura.

CREE EL GOBIERNO DE LA INDIA QUE VA CEDIENDO EL MALESTAR CAUSADO POR LA CAMPAÑA DEL NACIONALISMO

Estima que son muchos los que comienzan a dudar de la eficacia de sus aspiraciones y del método seguido

SATISFACTORIAS OPERACIONES AEREAS EN PESHAWAR

En Bombay los nacionalistas siguen impávidos el boycoteo, a pesar de los arrestos y del uso de látigo contra ellos

BOMBAY, Indostán, junio 17 AP. Una nota oficial que trata de la situación en la India durante la semana pasada, publicada esta noche, indica que el gobierno cree que el malestar originado por la campaña nacionalista está cediendo.

«Existen síntomas en algunas partes del país—dice el documento—de que aunque los miembros del Congreso nacionalista no han abandonado sus esfuerzos, son muchos los que toleraban el movimiento que comienzan a dudar de la eficacia de sus aspiraciones así como del método de la campaña.

«La oposición activa por parte de los que francamente desaprueban la actitud de los nacionalistas aumenta y esto induce a creer que el fracaso de los esfuerzos de los simpatizadores del Congreso».

La nota declara que las operaciones de las reales fuerzas aéreas en la frontera de Peshawar han sido satisfactorias, logrando rechazar a las tribus indómitas de la frontera del noroeste. Confiesa el documento, sin embargo, que por lo demás no se ha operado ningún cambio material en el malestar reinante en el área de Peshawar.

El gobierno anuncia que la propaganda se ha propagado activamente entre las tribus de la frontera, a cuyo efecto se han despachado emisarios con cestas llenas de telas manchadas de sangre (en algunos casos facilitadas por los carniceros locales) para hacer ver a las tribus que son trofeos de supuestas matanzas en masa.

Otro comunicado oficial dice que la nueva ordenanza del Virrey impidiendo todo acto de intimidación ha comenzado a aplicarse en el Punjab.

En Bombay, los grupos nacionalistas dedicados a boicotear las tabernas y establecimientos de telas extranjeras, continúan desafiando a las autoridades, no obstante el gran número de arrestos que se han practicado y a pesar de que la policía emplea sin piedad una nueva arma que se ha estrenado ayer.

La nueva arma, empleada ayer por vez primera contra 5,000 personas que se habían congregado frente a un gran establecimiento europeo, consiste en una pequeña caña de bambú a la cual se le han añadido algunas correas en forma de látigo, con la cual se dispersa al público.

Sin inmutarse por los numerosos arrestos, a los cuales se someten los simpatizadores de Mahatma Gandhi sin la menor protesta, muchos nacionalistas continúan boicoteando los establecimientos de telas y tabernas del área europea de esta ciudad.

La mayoría de los nacionalistas arrestados ayer han sido condenados a cuatro meses de rigurosa prisión cada uno. También se impusieron sentencias de seis meses a Majrekar y Durandhar, secretarios del Congreso indostánico de Bombay, y a Maneklal Gandhi, director del Boletín del Congreso. A todos se les acusó de haber violado las disposiciones que prohiben la celebración de manifestaciones públicas.

La campaña de los nacionalistas ha reducido considerablemente el número de establecimientos que venden Toddy, o sea el licor nacional. El año pasado se vendieron licencias por valor de $110,000 y este año no se ha recaudado por ese concepto más que$750 .

NUEVO RECORD DE LOS AVIADORES BROCK Y SCHLEE

De vuelo transcontinental desde Jacksonville a S. Diego

QUIEREN GANAR OTRO

Regresando al punto de su partida esta madrugada

SAN DIEGO de California junio 17. (A. P.) — Después de haber hecho un nuevo record de vuelo trascontinental desde Jacksonville (Florida) a San Diego los aviadores Edward Schlee y William A. Brock se lanzaron al espacio esta tarde a las 5 y 11 minutos en vuelo de regreso al punto de partida con la esperanza de llegar a éste antes de las treinta horas a contar del momento en que despegaron allí o sea las cinco y cuatro minutos de madrugada de hoy martes. Los dos aviadores hicieron el vuelo de Jacksonville a San Diego en trece horas 55 minutos y 30 segundos rompiendo todos los records trascontinentales con un promedio horario de 165 millas en la jornada de dos mil cien millas hasta la costa del Pacífico.

—Tuvimos buen tiempo en todo el vuelo—dijo aquí Brock—excepto en Nuevo México, Arizona y el Valle Imperial, donde nos fué preciso esquivar las tormentas reinantes en esos distritos. La última de ellas fué una tempestad de polvo en el Valle Imperial.

Inmediatamente después de la llegada se comenzó a dar combustible nuevamente al enorme aeroplano Lockhead-Vega. Los aviadores decidieron no cambiar el aceite lubricante en el motor Wshp de 450 caballos de fuerza, diciendo que marchaba perfectamente y no era preciso hacerlo.

Todo el vuelo fué a alturas entre dos y ocho mil pies. Brock y Schlee redujeron en más de siete horas el record trascontinental hecho en el 1922 por el teniente Doolittle.

El record actual desde el Pacífico al Atlántico, que intentan batir los aviadores en su nuevo esfuerzo, lo tiene el comandante Macauley, quien hizo el de 19 horas 10 minutos.

El capitán Francisco Giannoni, quien compró un vapor al Gobierno americano y ha estado arrestado a su bordo por dos años, pendiente una investigación sobre el destino que piensa dar el capitán al barco comprado. El barco era un caza-submarinos.

EN CUALQUIER MOMENTO SE ESTUDIARA EL AUMENTO A 2.12 CENTAVOS PARA EL AZUCAR REFINADO PROCEDENTE DE CUBA

Uno de los opositores al proyecto de Ley Arancelaria, Borah, pide que el proyecto sea sometido a nuevo estudio

PERO EL SENADO HA DICHO SU ULTIMA PALABRA

Firmado ya el proyecto por el Presidente, fué enviado al Depart. del Tesoro para ponerlo en vigor a media noche

WASHINGTON, junio 17. AP. El Presidente Hoover, en una sencilla ceremonia celebrada en la Casa Blanca, firmó hoy el proyecto de ley de aranceles Hawley-Smoot y lo envió al departamento del Tesoro para que ponga en vigor la nueva ley desde la media noche de este día.

Aunque teóricamente la ley que ha tardado el Congreso en aprobar cerca de año y medio comenzará a regir a la última campanada de las doce de la noche de hoy, más de mil partidas y algunas clausulas administrativas no entrarán en vigor hasta que las aduanas comiencen sus operaciones a las ocho de la mañana próxima.

El Presidente Hoover firmó el enorme documento a las 12:59 de la tarde, según Clayton Moore, Presidente de la Comisión de Medios y Arbitrios de la Cámara de Representantes.

Asistieron a la ceremonia el secretario Mellon, cuyo departamento aplicará la ley; Francis X. A. Eble, Comisario de Aduanas; el senador Smoot de Utah; el senador Shrotridge, de California y los representantes republicanos Hawley, de Oregon, y Treadway, de Massachusetts. El senador Watson, de Indiana y el representante Bacharach, que con los anteriores formaron parte de la Comisión Mixta, no concurrieron a la ceremonia.

Los funcionarios de Aduanas han declarado que no creen tropezar con grandes dificultades para aplicar los nuevos aranceles, aunque no están seguros de que no ocurran deslices en vista de que se les obliga a poner en efecto una ley que comenzó a discutirse el 7 de Enero de 1929 y no llegó a verse completa hasta la semana pasada.

Dieciseis expertos aduaneros de todo el país han venido a esta capital para estudiarlo. Copias del mismo se han enviado el domingo pasado a los cuarenta y nueve distritos aduaneros, con inclusión de Alaska y Hawai, Puerto Rico y las Islas Vírgenes.

BORAH PROPONE EL ESTUDIO DE LOS ARANCELES

WASHINGTON, junio 17 AP. Mientras en la Casa Blanca se llevaba a cabo la ceremonia de la firma del proyecto de ley de los aranceles, el senador Borah, que votó contra la medida, presentó una resolución proponiendo que el proyecto se enviase a la Comisión de Aranceles a fin de que investigue las diferencias en el costo de producción de este país y de las naciones extranjeras en una gran variedad de productos, a saber calzado de caballeros y señoras, muebles, cemento, mangueras, palas, guadañas, hoces, cuchillos para cortar maíz y otras herramientas.

La presentación de esta resolución y de otras varias solicitando la modificación de algunas partidas, obligó a uno de los jefes de la Alta Cámara a declarar que el Congreso había dicho ya la última palabra sobre el asunto.

Son pocas las esperanzas que se abrigan relativas a que el Senado en la presente sesión trate de las resoluciones que se hallan a discusión en la Cámara de Representantes, pero se cree que en cualquier momento se estudiará el propuesto aumento a 2.12 centavos del arancel para la libra de azúcar de Cuba refinada.

NUEVA YORK, junio 17 (AP). — Llegando a Nueva York a tiro forzado de sus calderas, el trasatlántico Olympic le ahorró al cargamento de mercancías 130 mil pesos de aranceles, o sea el aumento que significaría para esos artículos la aplicación de las nuevas tarifas.

Si el Olympic hubiera entrado en puerto después de las cuatro de la tarde, su cargamento tendría que sufrir los efectos de los aranceles en vigor después de esa hora por haber firmado ya el Presidente Hoover la ley Smoot-Hawley.

Más de doce vapores de poco tonelaje también llegaron durante el día salvándose sus cargamentos del incremento arancelario; pero cuatro de los grandes buques que se aproximaban hoy al puerto no habían sido avistados a las cuatro y media de la tarde hora del cierre de la Aduana de New York por lo que tendrán que esperar ya de todos modos a la mañana del miércoles cuando se empezará a aplicar los aranceles recien sancionados. Los cuatro grandes barcos aludidos son el Maimyo, de Calcuta; el Exeter City, de Bristol; el Soemba, de Batavia, y el Steelore, de Panamá.

Oficialmente las nuevas tarifas estarán en vigor a las doce de esta noche, pero desde el punto administrativo lo estaban ya a las cuatro y media, al clausurarse para el día la Aduana. Aun entrando los vapores esta noche, a los efectos arancelarios la situación será la misma para ellos, porque no hay manera de que los documentos de llegada sean despachados antes de la mañana del miércoles.

Entre los barcos esperados después de la medianoche de hoy, están el trasatlántico español Manuel Arnús, y el vapor Munamar, procedente de puertos cubanos.

MOVIMIENTO MARITIMO

NUEVA YORK, Junio 17. — (AP) — Hoy llegaron a este puerto los vapores Gypsum King, de Santa Cruz; Dora, de Matanzas; y Columbia, de la Habana; saliendo el Cape Trown Maru, para Antilla.

De Filadelfia salieron el Thermo, para Cienfuegos, y el Vildfugl, para Cananova.

A Savannah llegó el Sarmatia, de la Habana.

A Norfolk llegó el Einar Jarl, de Manzanillo, saliendo el Baron Ogilvie, para el mismo puerto.

RATIFICACION DE VARIOS CONVENIOS

Adoptados en la Conferencia Internacional de la Habana

WASHINGTON, Junio 17. — (AP) — Ha sido depositada en la Unión Pan Americana la ratificación norteamericana de la Convención sobre el status de los extranjeros, así como la de los derechos y deberes de los Estados en los casos de guerra civil.

Los dos convenios fueron firmados en la Sexta Conferencia Pan Americana que se celebró en la Habana en 1928. Con la ratificación de hoy, por los Estados Unidos, la Convención está en vigor entre éstos, Brasil, Nicaravua y Panamá.

La Convención sobre la guerra civil ha sido ratificada por Estados Unidos, Brasil, México, Nicaragua y Panamá.

La Unión Pan Américana anunció también hoy que el Gobierno de Honduras ha depositado el instrumento de ratificación del Código de Derecho Internacional Privado, y Nicaragua el de la Convención de funcionarios diplomáticos. Ambos fueron firmados en la misma Conferencia Pan Americana.

El Código de Derecho Internacional Privado ha sido ratificado por Cuba, Costa Rica, Brasil, República Dominicana, Guatemala, Haiti, Honduras, Nicaragua, Panamá y Perú.

KINGSFORD SMITH QUIERE CASARSE

Anuncia su matrimonio para después del vuelo trasatlántico

DUBLIN, Irlanda, Junio 17.—(AP) —Una novela amorosa que tiene relación con el proyectado vuelo trasatlántico del "Southern Cross", aeroplano que espera a que mejoren las condiciones del tiempo en el aeródromo de Baldonnel, rodea a la aventura.

El capitán Charles Kingsford-Smith, piloto australiano que hará el vuelo, abandonará la aviación después del viaje trasatlántico, para contraer matrimonio con Miss Mary Powell, de Melbourne. Venderá el veterano "Southern Cross" y regresará a Melbourne para unirse a la dueña de su corazón.

Un amigo de Kingsford-Smith dijo hoy que el piloto conoció a Miss Powel durante un viaje que hizo por mar a Australia, y que se enamoró de ella desde el primer momento.

El aviador ha telefoneado desde Londres a Melbourne varias veces para charlar con su futura esposa y ha preparado varios afectuosos mensajes que serán enviados a Miss Powell así que el "Southern Cross" emprenda el vuelo hacia los Estados Unidos.

MAS DESORDENES EN LA PALESTINA

Con motivo de la ejecución de tres musulmanes, ahorcados

JERUSALEN, Junio 17. (AP.)— La ejecución de tres árabes convictos de haber asesinado a judíos durante los motines de la Palestina de agosto último precipitó hoy otra difícil situación para las autoridades británicas en sus relaciones con la población musulmana de Tierra Santa.

Los tres muslimes fueron ahorcados en el patio de la prisión. El Ejecutivo árabe, apoyado por los jefes de la Iglesia cristiana, intentaron en vano que les fueran conmutadas las sentencias:

Los jefes árabes inmediatamente convocaron a huelga general en toda Palestina, la que se ha observado rigurosamente por todos los mahometanos. La policía británica de Jerusalén y de otras ciudades importantes ha sido reforzada y está preparada para intervenir en el primer desorden.

En Haifa se produjo un motín y el superintendente de la policía F. M. Scott, de Tel Aviv, que se encontraba de servicio temporalmente en Haifa, recibió lesiones. En Jaffa la policía disolvió una manifestación.

La policía espera arrestar al autor de la agresión a Mr. Scott, quien resultó ligeramente herido por un cuchillo. Los agentes han detenido a tres árabes, a los que acusan de excitar a la violencia.

HAY DEMASIADOS FRUTOS EN N. Y.

Los destruyen en el mercado a causa de la mucha oferta

NUEVA YORK, Junio 17. (AP.) —El exceso de frutos en el mercado consumidor neoyorkino ha obligado a la Comisión de Comerciantes, en los últimos tres días, a echar al río Hudson enormes cantidades de espinacas, habas, melones, tomates y lechugas.

Los comerciantes dicen que los envíos de esos frutos son en tan grandes cantidades, que apenas disponen de cuatro horas para colocar un cargamento, antes de que llegue el siguiente, por lo cual se ven forzados a inutilizar cantidades muy grandes, para poder aprovechar su espacio de almacenaje.

En muchos casos los vagones cargados son devueltos al punto de partida, corriendo el flete a cargo de los agricultores que los envían, y dejando el asunto en manos de las compañías ferroviarias.

No obstante el exceso de frutos, los precios de éstos no bajan, aunque los comerciantes niegan que estén desechando grandes cantidades para mantener altos los precios. Los melones se siguen vendiendo a 15 y 20 centavos cada uno, los tomates a diez centavos la libra y lo demás por el estilo.

La Comisión de Comerciantes inculpa a la distribución desorganizada de los frutos el exceso de estos en el mercado.

En una de las barcas de un canal en Alemania. La vida nocturna no deja de ser interesante, como podemos ver en la presente fotografía.

CONTINUA SIENDO MUY PRECARIA LA SITUACION DE LOS NACIONALISTAS DE LA CHINA ANTE EL AVANCE NORTEÑO

Una de las columnas rebeldes ha recibido el refuerzo de hordas de bandidos y recibirá a los ejércitos comunistas

TSINAN FUE OCUPADA POR 50,000 REBELDES

La caballería del Norte ha atacado la base aérea de los nacionalistas en Haichow, destruyendo once de sus aviones

SHANGHAI, junio 17. (AP) Rechazados hoy en su avance sobre las ciudades hermanas de Wuchang, Hankow y Hanyang, en el centro de la China, los ejércitos rebeldes lograron abrirse camino en otras secciones, con lo que continúa siendo precaria la situación del gobierno nacionalista.

Dirigidos por el Presidente Chiang Kai-Shek, 50,000 soldados nacionalistas derrotaron a la columna más importante de los rebeldes del sur en Wuchang y recapturaron a Yochow y Changsha en la provincia de Hunan. Otra columna rebelde se acercaba a Shasi, importante ciudad del río Yangtze sobre Hankow, mientras otra tercera avanza hacia el este en dirección a la provincia de Kiangsi, amenazando a Nanchang y Kiukiang.

La última columna ha recibido el refuerzo de varias hordas de bandidos y es posible que una a los ejércitos comunistas que están asolando a Kiangsi, llevando todos ellos la amenaza a la propia capital nacionalista.

Mientras tanto, 50,000 rebeldes de la alianza norteña se apoderaron de Tsinan, capital de la provincia de Shantung, después de una semana de lucha. Durante varios días se había oido el fuego de la artillería en Tsinan y se rumora que el comandante nacionalista accedió a rendir la ciudad.

Otras fuerzas norteñas, empujando a los nacionalistas hacia el sur a lo largo del ferrocarril, llegaron a Chumatien, a unas 175 millas al norte de Hankow, su objetivo.

La caballería del norte ha atacado la base aérea nacionalista de Haichow, destruyendo once aeroplanos. Los nacionalistas anuncian, sin embargo que iniciarán una ofensiva mayor en ese importante frente donde los rebeldes vienen sostaniendo una serie de batallas desde el 8 de mayo con el fin de abrirse paso hasta Nankin.

Extendiéndose el bandidaje por el sur de China, las malas condiciones económicas del gobierno han empeorado por la caída de las aduanas de Tientsin en poder de los norteños. Yen Hsi-Shan, jefe de la coalición rebelde del Norte, ha designado a Bertram Lenox Simpson, autor y periodista, para que reemplace al coronel Haylet Bell, como Comisario de Aduanas. Bell se ha negado a abandonar el cargo, que asegura el pago de la indemnización boxer.

LENOX SIMPSON COMISARIO DE ADUANAS DE TIENSIN

LONDRES, junio 17. (AP) Hugh Dalton, subsecretario de Estado, informó hoy en la Cámara de los Comunes que ha recibido confirmación oficial del nombramiento de Lenox Simpson para el cargo de Comisario de Aduanas en Tiensin, China.

El subsecretario dijo que hasta ahora no ha tenido noticia oficial de que Simpson hubiese tomado posesión del cargo como tampoco de que el coronel Haley Bell se haya refugiado en el consulado inglés.

Reclamación de un Arquitecto

Pide $725.000 a la empresa que hizo el edificio Chrysler

NUEVA YORK, Junio 17. (AP.)— William Van Alen, arquitecto, inició hoy ante los tribunales una reclamación civil de 725 mil pesos contra la Corporación del Edificio Chrysler, el más alto del mundo (70 pisos) inaugurado hace unos días, y el cual dice Van Alen que diseñó completamente.

Van Alen dice que cuando la Chrysler Corporation le encargó proyectar el edificio, no se convino precio por su trabajo, fijándolo él en un seis por ciento de lo que costase, que ha sido 14 millones de pesos. Chrysler se niega ahora a pagar lo que le corresponde, ofreciéndole solamente 175 mil pesos.

PROTESTA CONTRA ERASMO CALLORDA EN EL PARAGUAY

Investigación del Uruguay antes de enviarlo allí

DE AMERICA DEL SUR

El Congreso Pan-Americano de Arquitectura en Río

MONOTEVIDEO, Junio 17. (AP.)— El diario El Liberal anuncia que la Cancillería ha ordenado que se haga una amplia investigación antes de realizar cerca del Gobierno de Asunción las gestiones para acreditar como Ministro allí al doctor Pedro Erasmo Callorda, quien desempeñó hasta ahora el mismo cargo en la Habana.

El motivo de la investigación es la protesta que contra Callorda han hecho varios periódicos de Asunción, debido a que aquél atacó al Paraguay durante la polémica que sostuvo con el historiador y sociólogo cubano Alberto Lamar Schweyer.

HUELGA DE 48 HORAS EN CORDOVA ARGENTINA

BUENOS AIRES, Junio 17. (AP.) —Simpatizando con los tranviarios en huelga en Córdoba desde hace tiempo, los gremios de alí declararon una huelga general provincial de 48 horas, comenzando el miércoles a la una de la madrugada.

La policía tuvo hoy un choque con los huelguistas de Córdoba, resultando un herido.

BUENOS AIRES, Junio 17. (AP.) Los barberos de Buenos Aires se declararon hoy en huelga general, demandando más sueldo, y diciendo que desde que los propietarios de los salones aumentaron los precios, las proppinas son más escasas.

HOY COMIENZA EN RIO DE JANEIRO EL CONGRESO PAN AMERICANO DE ARQUITECTOS

RIO DE JANEIRO, Junio 17. (AP.) —Se están reuniendo en esta capital los raquitectos de los Estados Unidos, Canadá, todas las Repúblicas sur-americanas y varias de Centro América, para el cuarto Congreso Pan Americano de Arquitectura que será inaugurado el miércoles 18, y terminará el lunes 30 de junio.

Simultáneamente con el Congreso se celebrará una Exposición de Arquitectura especializada en edificios públicos, monumentos, residencias suntuosas, proyectos de ciudades y paisajes arquitectónicos.

CAMERON FORBES VA DE EMBAJADOR PARA EL JAPON

WASHINGTON, Junio 17. (AP.)— El Senado confirmó hoy el nombramiento de W. Cameron Forbes para la Embajada de los Estados Unidos en el Japón.

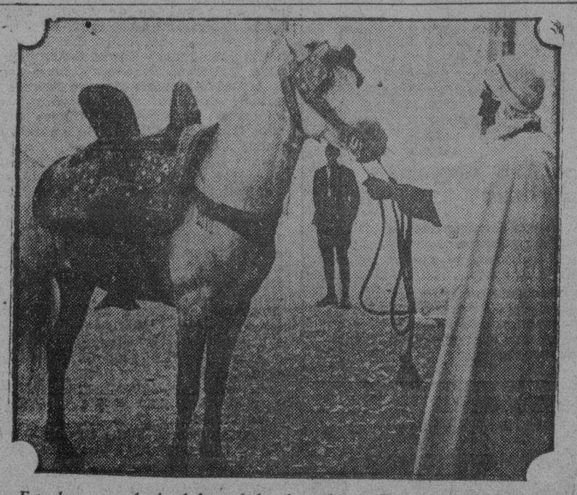

Este hermoso alazán fué regalado al presidente Doumergue de Francia por un caudillo africano durante el reciente viaje de Doumergue a Argelia. El presidente agradeció el obsequio, pero no se sabe qué hacer con él, porque según la ley francesa, el presidente no puede tener caballerizas.

LA RECEPCION AL ALMIRANTE BYRD Y ACOMPAÑANTES

Llegarán hoy a Nueva York a bordo del "Eleanor Bolling"

UNA COMISION OFICIAL

Recepción, revista, almuerzo y otros actos en su honor

NUEVA YORK, junio 18 (miércoles).—Cuando el Contralmirante Byrd y sus expedicionarios antárticos lleguen mañana en el «Eleanor Bolling», y el «City of New York», serán recibidos por los neoyorkinos con el mismo entusiasmo que el Presidente Roosevelt cuando regresó de sus jornadas cinegéticas por Africa, y que el Coronel Lindbergh cuando retornó de su gran vuelo trasatlántico.

La comisión oficial de recepción será presidida por el ex-jefe de Policía Whalem, y además del tradicional paseo por Broadway, hasta la Casa Consistorial, bajo la lluvia de confetti blancos que caerá desde los pisos altos de los rasca-cielos, habrá por la bahía un desfile de embarcaciones, en columna de a dos, dando escolta de honor a Byrd y sus compañeros, quienes desembarcarán por el espigón A, en el parque de la Batería, para dirigirse hacia el palacio del Ayuntamiento seguidos de música y de una escolta.

Después de una revista militar en la Plaza Municipal, el Alcalde Walker felicitará a los expedicionarios, y entregará a su jefe la Medalla de la Ciudad. Luego el Canciller Brown, de la Universidad de Nueva York, conferirá al Contralmirante Byrd el título de Doctor, honoris causa.

El «City of New York» y el «Eleanor Bolling» llegarán a la estación cuarentenaria, según se anuncia, a las diez de la mañana del jueves y serán recibidos allí por los remolcadores municipales «Macon» y «Riverside», en los que irán los comisionados oficiales, las familias de Byrd y otros expedicionarios y una delegación del Estado de Virginia, natal de los Byrd.

Escoltados por una flotilla de embarcaciones y un escuadrón de aeroplanos, los dos remolcadores iniciarán la marcha hacia la batería, mientras el «Eleanor Bolling» y el «City of New York siguen hacia los muelles de la calle 50.

Casi toda la policía montada de la ciudad marchará a vanguardia de la columna de tropas del Ejército, la Armada y Milicia Militar y Naval, que dará escolta a Byrd y sus compañeros.

Después de la recepción y la revista en la Casa Consistorial, el Almirante será invitado de honor a un almuerzo en el Advertising Club, y a una comida en la Asociación de Comerciantes, por la noche.

TOKIO, Junio 18. (Miércoles) (A. P.)—Reijiro Wakatsuki, jefe de la delegación japonesa en la Conferencia Naval de oLndres, regresó hoy a esta capital, procedente de Inglaterra. Veinte mil personas le recibieron en la estación ferroviaria.

El Primer Ministro Hamaguchi y muchos altos oficiales del ejército y la armada esperaban a Wakatsuki. Hubo una fuerte movilización policiaca, pero no ocurrió el menor disturbio.

El delegado naval fué recibido con igual entusiasmo el martes, en Kobe, donde desembarcó del buque que le trajo de Europa.

LOS POLITICOS DE SANTO DOMINGO

Gran número de preeminentes figuras se han expatriado

SANTO DOMINGO, Junio 17. (A. P.)—Los políticos que se opusieron a la elección del general Rafael Leonidas Trujillo, presidente electo de Santo Domingo, están descubriendo que Puerto Rico, protegido por la bandera de los Estados Unidos, tiene un clima muy saludable.

Horacio Vázquez, a quien Trujillo eliminó de la Presidencia en el mes de febrero último, poniendo al ejército al lado del movimiento revolucionario acaudillado por Rafael Estrella Ureña, presidente provisional, partió hoy para San Juan en aeroplano, en compañía de su esposa y de una sobrina.

Pocas horas después Angel Morales, ex-Ministro en Wasghington que figuraba como vice-Presidente en la candidatura contraria a la de Trujillo, en las elecciones del 16 de Mayo, salió para San Juan.

José Alfonseca, ex-vice-Presidente y enemigo político de Trujillo, comenzó unas «vacaciones» en Puerto Rico la semana pasada.

Dos miembros que pertenecieron al gabinete de Vázquez y un congresista que se opuso a la elección de Trujillo acompañan a Morales a bordo de un vapor que navega hacia San Juan. Son Pedro Lluvees, ex-Ministro de Justicia; Martín Moya, ex-Ministro de Hacienda, y Luis F. Mejía, miembro de la Cámara de los Diputados.

El periódico del gobierno «La Opinión» hace el siguiente comentario:

«La ausencia de estos políticos, lo mismo que la de Vázquez, afianzará la tranquilidad en este país».

LAS PATENTES DEL CINE SONORO

Will Hays discutirá el asunto de las patentes

PARIS, Junio 17. (AP.)—Los derechos de patente de las películas, en discusión entre norteamericanos y alemanes desde que aparecieron en el mercado los films hablados, serán discutidos en una conferencia entre Will Hays, dictador de la industria cinegráfica de los Estados Unidos, quien llegó hoy a París, y los representantes alemanes.

Mr. Hays manifestó esta noche que ha venido para ver, escuchar y aprender, pues la universalidad de las películas presenta muchos problemas, que han de ser considerados en escala mundial. Por ello tratará con mucho gusto de esas cuestiones con los que tanto han trabajado por el cine en Europa.

La disputa de las patentes se refiere principalmente a los aparatos de películas habladas.

M.E.C.D. 2016

CONSEJOS MEDICOS

Por el Dr. PEREZ BOUDET

Ex-Interno del Hospital de Emergencias. Médico del Departamento Forense de la Ciudad de la Habana. Especialista de las afecciones del Aparato Digestivo. GABINETE: PRADO 33, altos. Teléfono: A-7490.

(Diríjase la correspondencia al DIARIO DE LA MARINA, Prado 103, Dirección).

UNA CANARIA TRISTE. (Ciudad):

Con mucho gusto he de complacerla ya que su carta viene acusando gran interés en su curación. Mi opinión es el que se aplique en combinación las ámpulas de Tropovarina alternando con las de Ovocolesterina y al terminar sus comidas tome en un poquito de agua un papel de Sil-Al simple. Si aún quiere llevar a su organismo a un tratamiento de recalcificación más intenso, puede tomar una oblea de Coreossine antes de cada comida.

UNA VECINITA DEL VEDADO. (Vedado):

Realmente soy enemigo de esos anuncios, pues son pura fantasía. Yo me permitiré el recomendarle el hacer ejercicios de inspiración y el hacer poleas, de espalda usted al aparato, ligeros masajes con agua helada y duchas heladas también. No la perjudican, pero no le hace ningún beneficio el medicamento que en su carta me dice. Quiero hacerle saber que ninguna de ustedes me molesta en lo más mínimo y que pueden hacerme cuantas consultas deseen, que yo complazco siempre con el mayor gusto. Además no suelo transcribir por este medio ninguna de las enfermedades que se me preguntan y si el tratamiento, que es lo que le interesa a ustedes.

NELLY. (Ciudad):

Para esa enfermedad que usted acusa señora, me permito el recomendarle el tomar dos tabletas de Uroformine alejadas de sus principales comidas disueltas cada una en una copa de agua. Trate de tomar el menor líquido que pueda. Siempre dispuesto a complacerla.

UN CANGREJERO. (Cárdenas):

Nada conozco para lo que usted me pide, pues el pelo que sale «mulato» como usted me dice, no tiene arreglo posible. He podido comprobar no obstante que existo una pomada, cuyo nombre no conozco, y si mal no recuerdo es americana que puede convertir el pelo crespo en lacio. Créame que siento no saber el nombre, sino con muchísimo gusto lo complaciera.

MADRE ANGUSTIADA. (Madruga):

Por lo que usted me describe, puede que el caso de su hijo se trate de una Amigdalitis folicular, que debe de tratarse, siendo el medio más práctico el llevarlo al gabinete de un especialista de esas afecciones para que le ponga un plan o lo opere. Puede que esa delgadez y ese color que él presenta sea debido a dicha enfermedad. Yo solo me limito por el momento a indicarle unos toques de Mercuro-cromo al 2 por 100 y que tome una ámpula—por vía oral—de Heparmene disuelta en un poquito de agua y antes de sus principales comidas una oblea de Coreossine.

UN CADETE. (Casa Blanca):

No tiene porque agradecerme nada, futuro Teniente. Usted sabe que a todos sirvo con verdadera satisfacción. Yo lo felicito por su mejoría. Referente a la consulta que hoy me hace debo significarle que me parece que usted no terminó el tratamiento de la Vacuna Neo-Neisser-Ac y que debe de aplicársela tanto usted, como la persona por quien me pregunta, pero no solamente una serie, sino en la siguiente forma: Una caja por vía intravenosa compuesta de los números uno, dos, tres y cuatro y una segunda caja solamente del número cuatro. A ambos el mismo tratamiento. Además lavados de una solución de Argirol con el agua lo más caliente que puedan soportar. Para comprobar lo que quiere saber como pregunta final, nada mejor que otro análisis de exudado. Agradezco sus sinceras palabras y créame que soy un buen amigo, aunque incógnito suyo.

DJERANA. (Ciudad):

Veo su carta y creo que hemos tenido comunicación por este medio otras ocasiones. ¿Verdad? Vamos a contestar con el placer de siempre las preguntas que hoy me hace. Primera. El producto de que me habla es bueno, le conozco perfectamente, pero creo mejor el uso de los comprimidos de Tiroovarina a razón de dos comprimidos al día. Segundo: Sí señora, es de la misma enfermedad. La tercera pregunta ya está contestada en la primera. Yo lo único que le recomiendo es que haga u ncardiograma para ver en que condiciones se encuentra su corazón. Quedo siempre a su disposición.

FUTURA LOCA. (Ciudad):

Ni usted ha roto el «record» de lata como graciosamente me dice, ni se desespere, que todo tiene remedio en esta vida, menos la muerte. Ahora bien, quiero informarle que he leído su carta con detenimiento y le anticipo que ambos fracasamos si le contesto lo que usted me pide. No quiero que vea en ello un desprecio, pero soy de opinión que las afecciones gástricas son imposibles de curarlas sino se somete el paciente a un plan riguroso de alimentación adecuado a la enfermedad que presenta. Créame muy de veras que siento el no poderle complacer, pero como deseo que se ponga bien, le ruego para su bien que la vea un especialista en las afecciones gastro-intestinales que le brinde entera confianza, que le auguro un éxito seguro. Mientras, reconózcame como un servidor.

CLAVEL ROJO. (Ciudad):

Depende señora, de como se encuentren sus órganos, si tiene alguna versión es difícil que logre lo que tanto anhela; sino no veo inconveniente alguno en que lo logre. Yo me permito el recomendarle la aplicación seguidas de seis cajas de Surovarina, descansando los días en que aparezca su menstruación.

RECIBEN VIVERES LOS SIN TRABAJO

Décimo reparto de los obreros tabaqueros de "Henry Clay"

Los obreros del taller de "Henry Clay," continúan aportando su concurso a los compañeros sin trabajo, con el entusiasmo del primer día. En la morada del señor Julio Zamora, se verificó el décimo reparto de los víveres adquiridos por la comisión de compras, que está integrada por el señor Angel Blanco, que representaba al taller; por los Delegados de los obreros sin trabajo: Leandro Roque, Juan González, Santiago Rodríguez y Julio Zamora; y por los miembros de la Comisión mencionada señores Manuel Valdés Aguila, Lorenzo Díaz y Francisco Domingo Berrio.

El reparto duró desde la una a las cuatro y media p. m. del domingo. Se repartieron 74 raciones, cinco más que en el anterior reparto, para 305 comensales.

La comisión adquirió los siguientes productos:

200 libras arroz $10.00, costo por libra 5 centavos; 200 libras harina del país, $7.40 costo por libra 3-7; 200 libras azúcar refino, $5.40, costo por libra 2-7; 74 libras manteca, $12.22, costo por libra 16 y medio centavos; 300 libras de malanga, $3.60, costo por libra $1.12; 300 libras de bonito $3.60, costo por libra 1-2; 1.000 plátanos, $8.50, costo por plátano 8-5. Al cargados $1.20 conducción del camión $1.25; pasaje de la comisión $0.50; cartuchos y papel 50 centavos.

Ascendió la inversión a $54.17, que dando un saldo de $3.03.

He aquí la proporción del reparto:

Para un torcedor solo: Manteca, una libra; azucar 2 libras; arroz 2 libras; harina 2 y media libras; boniato 3 y media liras; malangas y y media libras; 10 plátanos.

Para un torcedor con uno y dos de familia: manteca 1 libra; azúcar 2 libras; arroz 2 libras; harina 2 libras y media; boniatos 4 libras: malangas 4 libras; 13 plátanos.

Para un torcedor con tres y cuatro de familia: manteca 1 libra; azúcar 3 libras; arroz 3 libras; harina 3 libras; boniatos 4 libras; malangas 4 libras; 14 plátanos.

Para un torcedor con cinco y seis de familia: manteca 1 libra; azúcar 3 libras; arroz 3 libras; harina 3 libras; boniatos 5 liras; malangas 5 libras; 15 plátanos.

Para un torcedor con siete y ocho de familia: manteca 1 libra; azúcar 4 libras; arroz 4 libras; harina 4 libras; boniatos 5 libras; malangas 5 liras; 18 plátanos.

Antes y después de tomar las saludables

PILDORAS ORIENTALES

Aún la mujer flaca engruesa y promueve el bello desarrollo de su busto si toma las PILDORAS ORIENTALES. Hermosean y embellecen, hacen atractivos a las damas.

PIDALAS EN BOTICAS. Folleto descriptivo. Dep. P Orientales. Apartado 1244.

HABANERAS

GRAN FIESTA EN VILLA ROSA

MARIA TERESA MENDOZA Y ZALDO

Tardía mi reseña.
De una gran fiesta.
Ofrecida en **Villa Rosa** por el muy estimado doctor Claudio G. Mendoza y su esposa tan buena y tan distinguida María Teresa Freyre.

Con ella celebraban la graduación de su linda nieta, María Teresa Mendoza y Zaldo, en el Sagrado Corazón.

Venturosa colegiala.
Que abandonaba las aulas.
Colgado quedaba el uniforme para vestir el traje de la señorita de sociedad.

Sus primeras alegrías, al trasponer los umbrales de la vida social, las recibió con esa fiesta.

Una página de **Social**, con el típico título de "las Mendoza", tenía vibrante realidad en los salones de la hermosa posesión de Torrecillas.

Con la festejada, tan encantadora, reuníase en la **soirée** un grupo delicioso presidido por la ideal Chea Pedroso, la nieta mayor de los esposos Mendoza-Freyre.

Eran Corina Aballí, Alicia Foyo, Cuca Valiente, Cuca Pina, Alicia Pedroso y Silvia Menocal.

María Herminia Alvarado.
Vivien Conill.
Nenita Azpiazu.
Mercedes Bruzón, Loló Vinent, Julia Morales, Silvia Sorzano, Teddy Carrillo, Ana María Sánchez y Herminia Elena Bernal.

Celia Rosa Morales, Gloria Juarrero y Josefina Mencía.

Josefina Contreras, Carmen Menocal, Beatriz Portuondo y Cuca Menocal.

Mercedes Argüelles, Alma Jiménez, Ena Senior, Nena Mañach y Maricusa y Elisarda Sampedro.

Micaela Freyre, María Antonia Mendoza, Cusa Carrillo, María Luisa Mendoza, Rita Longa, Alicia Mendoza y Margarita Azcárate.

María Antonia Freyre, María Duquesne, Silvia Freyre, Rosita Párraga y Mariana de Armas.

Hilda y Ofelia Sarrá, Livia Averhoff, Encarnita Crucet, María Esperanza Montalvo y Annie Bustamante.

Angelita Cadenas, Josefina Fernández Aurora Godinez y Ofelia Pedro.

Se bailó a los acordes de la excelente Orquesta de los Hermanos Castro.

Y el buffet magnífico.
Abierto toda la noche.

A los padres de María Teresa, los distinguidos esposos Fernando G. Mendoza y Carlotica Zaldo, va mi felicitación.

Cordial felicitación.
Muy afectuosa.

ALMUERZO ELEGANTE

En condal mansión.
Un almuerzo hoy.
Lo ofrece a un grupo de matrimonios del gran mundo, en su suntuosa residencia del Reparto Miramar, la ilustre Condesa de Buena Vista.

Del **Clavel** el decorado.
Que será magnífico.

Continúa en la página SIETE

Se Establecerá en la Sec. de Instrucción Pública y B. A. una Exposición Modelo

Tendrá por finalidad orientar a los maestros en su labor y decir al público qué es lo que puede hacerse en las aulas

DIVERSAS NOTICIAS DE INSTRUCCION PUBLICA

Los Superintendentes Provinciales de Escuelas ha remitido informes de la labor escolar realizada en el pasado curso

El Secretario de Instrucción Pública tiene el propósito de establecer en el local del Departamento una exposición modelo permanente de trabajos escolares, con el fin de que los maestros y el público tengan un conocimiento intuitivo de las labores que pueden desarrollarse en el aula.

También se propone el Dr. Averhoff que la enseñanza en las escuelas rurales tome un carácter eminentemente práctico, en armonía con el medio en que se desenvuelven.

INFORMES DE LOS SUPERINTENDENTES

Los Superintendentes Provinciales de Escuelas han enviado a la Secretaría de Instrucción Pública los informes concernientes a la enseñanza en sus respectivas provincias durante el curso que ha terminado.

De ellos tomamos los siguientes datos:

El doctor Pedro García, Superintendente de Pinar del Río, informa que funcionaron en su provincia 72 escuelas urbanas y 532 rurales, con un total de aulas de 249 del primer tipo y 534 del segundo, a las cuales han de adicionarse 33 de enseñanzas especiales, formando entre todas un gran conjunto de 816 aulas.

El doctor Pedro Hernández Massí, Superintendente de la Habana, informa que funcionaron en su provincia 245 escuelas urbanas y 414 rurales con un total de aulas de 1480 del primer tipo y 522 del segundo, a las cuales han de adicionarse 219 de enseñanzas especiales, constituyendo entre todas un gran conjunto de 2221 aulas.

El doctor Armando Muñoz, Superintendente de Matanzas, informa que funcionaron en su provincia 124 escuelas urbanas y 282 rurales con un total de aulas de 482 del primer tipo y 416 del segundo, a las cuales han de adicionarse 42 de enseñanzas especiales, formando entre todas un grupo conjunto de 940 aulas.

El doctor José González Cuesta, Superintendente de Santa Clara, informa que funcionaron en su provincia 177 escuelas urbanas y 649 rurales con un total de aulas de 839 del primer tipo y 766 del segundo, a las cuales han de adicionarse 93 de enseñanzas especiales, constituyendo en conjunto un gran total de 1698 aulas.

El señor Rafael Zayas Bazán, Superintendente de Camagüey, informa que funcionaron en su provincia 142 escuelas urbanas y 92 rurales con un total de aulas de 345 del primer tipo y 92 del segundo, a los cuales han de adicionarse 21 de enseñanzas especiales, formando entre todas un gran total de 458 aulas.

E. P. D.

EL DOCTOR

Ramón Antonio de la Puerta y Rodríguez

CONTADOR DE LA ASAMBLEA SUPREMA Y DEL COMITE EJECUTIVO DE LA SOCIEDAD NACIONAL CUBANA DE LA CRUZ ROJA

HA FALLECIDO

Dispuesto su entierro para hoy miércoles 18, a las cuatro y media de la tarde, los que suscriben, Presidente y Secretario General de dicha Institución, ruegan a las personas de su amistad se sirvan acompañar el cadáver desde la casa mortuoria, calle Estrella 103 (bajos) entre Manrique y Campanario, hasta el Cementerio de Colón, favor que se agradecerá eternamente.

Habana, 18 de Junio de 1930.

GRAL. ALBERTO HERRERA, Delegado Oficial del Gobierno, Presidente de la Cruz Roja Cubana.—DR. FRANCISCO SANCHEZ CURBELO, Secretario General.—ENRIQUE GONZALEZ AREU, Jefe de Despacho.

2000 NEVERAS EN Realización

Fabricación americana

PARED de CORCHO

PECH & HILLS,

TROPICAL y

NORTH STAR

Grandes Facilidades de Pagos y a Plazos.

GALIANO 95. TELEFONO A-5007.

NUESTRO PISO 3º

LE OFRECE A UD. AHORA ESTAS TRES OPORTUNIDADES DE HABILITACION INTIMA A PRECIOS MODERADISIMOS:

Payamas

Una variedad extraordinaria de estilos encantadores, en seda y en jersey de seda, de preciosas combinaciones de color y los más sugestivos adornos, desde

$4.75

(Precio de la diseñada)

Kimonos

De Sedas estampadas bellísimas, con el frente y bocamangas franjeados de color entero en finos contrastes:

$6.50

(Precio del diseñado)

JUEGOS INTERIORES DE SEDA LAVABLE

franceses, de dos y de tres piezas, primorosamente bordados al pasado, guarnecidos con finos encajes bretones y con tul de hilo crudo. Prendas verdaderamente exquisitas, rebajadas ahora, por desurtido,

A LA MITAD DE SU PRECIO

Los juegos de dos piezas de $12, ahora a **$8.75.**

Los de tres piezas de $28.00 y $40.00 a **$18.75 y $25.00.**

Zapatillas de seda que valían 3.50 y 4.50 ahora a **$2.25 y $2.95.**

Fin de Siglo

Venta Sin Nombre

LIQUIDACION DE ROPA INTERIOR

Camisas para dormir, a $1.25, $1.75, $1.60 y $2.00

Pajamas para Señora, en Batista, $1.99 Juegos de Opal, 60 cts.

Juegos de Opal, hechos a mano, $2.08.

Juegos de Olán de hilo, hechos a mano $3.95.

Pantalones de Opal, a 50 cts.

BOHEMIA

Ferrer y Oruña Neptuno 65-67

SIETE NUEVAS SUBASTAS ANUNCIADAS EN LOS JUZGADOS DE 1RA. INSTANCIA

Entre ellas, la de 39 kilómetros de vía férrea principal y 14 de desviaderos, que se construyen en Sancti Espiritus

LLAMAMIENTO A NUMEROSOS DEMANDADOS EN REBELDIA

DEMANDA PRESENTADA

Al Juzgado de Primera Instancia del Sur, correspondió ayer un procedimiento sumario establecido por Luis N. Menocal y Fernández de Castro contra Pablo Mejías y Monagas para el cobro de un crédito hipotecario que grava una casa en la calle Agustina.

JUZGADO DE PRIMERA INSTANCIA DE ALMENDARES

(A cargo del doctor Carlos M. de la Torre).

Emplazamiento. — Con fecha de ayer el secretario Antonio A. Rubio, emplaza a los componentes y accionistas de la sociedad anónima Ahorros y Préstamos Cooperativos y a todas las personas en ella interesadas para que, dentro del término improrrogable de nueve días, comparezcan o se hagan representar en el juicio que ha establecido contra ellas el fiscal del Partido, a nombre del Estado.

Importante subasta. — Por edicto de fecha de ayer y ante el secretario Antonio A. Rubio, se anuncia para las diez de la mañana del día 30 de septiembre entrante, la subasta de 39 kilómetros de vía férrea, principal y 14 de desviaderos chuchos y ramales que se construyen desde Sancti Spíritus a Guayos, Neiva, Cabaiguán y Santa Lucía conforme al trazado aprobado por la Comisión de Ferrocarriles, con sus terrenos, puentes, estructuras, terraplenes, alcantarillas, tuberías, cercas, estaciones, talleres, oficinas aguadas, aparatos de señales y maniobras, canales y cuanto más pueda con siderarse unido de manera permanente a la referida línea, todo lo cual fué embargado a la Compañía de Luz y Tracción Eléctrica de Sancti Spíritus, por el señor Pastor Suárez Conde, en su carácter de fideicomisario de la emisión de bonos hipotecarios emitidos por dicha empresa, para el cobro de quinientos mil pesos de principal, 176.250 pesos a que ascienden los intereses vencidos y tres mil pesos fijados para costas del juicio.

Segundo llamamiento. — Con igual fecha, el secretario Hermógenes Giménez hace un segundo llamamiento a la Sociedad Anónima Cooperativa Reedificadora de la Habana y a Belén Fernández, Eulogio Toca, Rosa María Bassetti y Barrera; Constantino García; Pedro Rodríguez Gutiérrez; Rosa Figueroa y Alfonso; doctor José Martínez Ortiz y Berenguer; María del Carmen Pruna de Martínez Ortiz; Carmen Novas; Benigno Blanco Salgado; José Claro Bejarano y O'Farrill; Federico Matienzo y Valdés; María Inés Chaple; José Moure Barcálcel; José Genaro Rodríguez; José (Genaro Rodríguez; Honorino López Gómez; Antonio Fernández y Fernández; José M. Otero y García; Nicolás Interián Rico; Valeriano Ruiz y Juan Garateguí y Zulueta, para que dentro del término improrrogable de cinco días, comparezcan o se hagan representar en el juicio que les siguen Juan Andrés Terry y Latté y Aurelio Pagés y García.

Bienes muebles. — Por edicto de fecha de ayer y ante el propio secretario se anuncia, para las nueve y treinta de la mañana del día 30 del actual, la subasta de bienes muebles por valor de $2.903.00 que fueron embargados a la sociedad Alonso y Braniella por Antonio Carrera y San Miguel, para el cobro de unas obligaciones.

Segundo llamamiento. — Con fecha de ayer el secretario González hace un segundo llamamiento a Manuel Argiz Lamelas para que dentro del término improrrogable de cinco días, comparezca o se haga representar en el juicio que le sigue Concepción Nogueroi Rodríguez.

JUZGADO DE PRIMERA INSTANCIA DEL NORTE

(A cargo del doctor Luis Sausa y de la Vega).

Una casa en esta capital. — Por edicto de fecha de ayer y ante el secretario Fabio Gárate, se anuncia para las nueve de la mañana del día 25 de julio entrante, le subasta de la casa San Ignacio 25, en esta capital, que fué embargada a Andrés Pereira y Torres por Ernesto José Sarrá y Hernández, para el cobro de un crédito hipotecario.

JUZGADO DE PRIMERA INSTANCIA DEL SUR

(A cargo del doctor Juan M. Macías Rodríguez).

Un solar en Santos Suárez. — Por edicto de fecha de ayer y ante el secretario José Gárate, se anuncia para las diez de la mañana del día 19 de julio entrante, la subasta de un solar en Santos Suárez, con frente a la calle San Benigno, tasado en doce mil pesos, que fué embargado a Francisco José Paez y Espino por Susana Echemendía y Pérez, para el cobro de un crédito hipotecario.

Emplazamiento. — Con igual fecha el mismo secretario emplaza a Julián Herrero y Arenal y a sus herederos, sucesores o causahabientes para que, dentro del término de nueve días, comparezcan o se hagan representar en los autos del juicio que ha establecido contra ellos Dionisia de la Caridad Virella y Gómez.

Una casa en el Cerro. — Por edicto ante el secretario Octavio Meunier, se anuncia para las diez de la mañana del día 18 de julio entrante, la subasta de la casa Concepción 7, esquina a Vista Hermosa, que ha sido tasada en quince mil pesos y fué embargada a Francisco Calderín Navarro por Laureano Mayo y Suárez, para el cobro de un crédito hipotecario.

JUZGADO DE PRIMERA INSTANCIA DEL ESTE

(A cargo del doctor Juan M. Valdés Anciano).

Derechos y acciones. — Por edicto de fecha de ayer y ante el secretario Diego Rodríguez, se anuncia para las nueve de la mañana del día 21 de julio entrante, la subasta de los derechos y acciones que tiene la Candelaria Oil Co. sobre las minas Segunda Pacheco, Santa Paula y Santa Rosalía, que fueron tasados en dos mil pesos y se embargó a la mencionada empresa por Crescente Montero y Font, para el cobro de unas obligaciones.

JUZGADO DE PRIMERA INSTANCIA DEL OESTE

(A cargo del doctor Ramiro Castellanos y Villagelid).

Un lote de terreno. — Por edicto de fecha de ayer y ante el secretario Eduardo C. Daumy, se anuncia para las nueve de la mañana del día 22 de julio entrante, la subasta de un lote de terreno en el Reparto Lawton, tasado en dos mil seiscientos pesos, que fué embargado a Juana Valdés por José García Andión, para el cobro de un crédito hipotecario.

PARA PECAS Y MANCHAS DEL CUTIS

ROXANA

SELLO AZUL

Una Denuncia de los Estibadores

Personal no inscripto se utiliza en la "Amer. Cuban Terminal"

150 OBREROS PERJUDICADOS

Conviene que los trabajadores acudan a los juicios tramitados

El Sindicato de Estibadores, afiliado a la Federación Obrera de Bahía, continúa la campaña emprendida para evitar los hechos denunciados por la citada colectividad, ante el señor Secretario de Gobernación y otras autoridades.

Ante el oficial de guardia de la Policía del Puerto, el señor Valentín Alonso y Abreu, Inspector de la Comisión de Inteligencia, en la «American Cuban Terminal Co. Inc.», presentó un escrito-denuncia, acusando a la citada Empresa, de utilizar personal no inscripto en la Comisión referida, lo cual según la denuncia, está terminantemente prohibido por la Ley de 9 de junio de 1924.

Entre los obreros perjudicados figuran unos ciento cincuenta, cuyos nombres, apellidos y domicilios, constan en el Registro que lleva la Comisión de Inteligencia, pertenecientes al Sindicato de Estibadores.

Los obreros se proponen que dicha denuncia sea elevada al Tribunal Supremo de Justicia, a fin de tener una sentencia definitiva sobre el particular.

A LOS JUICIOS PENDIENTES

El Sindicato llama la atención a todos los obreros sobre la conveniencia que entraña, su asistencia a los juicios que se están tramitando en el Juzgado Correccional de la Primera, a fin de que se solidaricen con los compañeros denunciados.

Agentes para Anuncios en EUROPA:

L. MAYENCE & Cie

DAVIGNON, BOURDET & Cie, Sucres

9, Rue Tronchet, PARIS

19, 21, 23, Ludgate Hill, LONDRES

TONICO FEMENINO

Irregularidades Cambio de Edad Várices, Hemorroides

APHLOÏNE

TROUETTE-PERRET

15, Rue des Immeubles-Industriels, PARIS

En Nueva York como en su casa, si se hospeda en CROYDON

Aquí no se halla usted confinado entre cuatro paredes. Vive cómodamente y en espaciosos departamentos. Todos provistos de pequeña cocina, donde puede, si lo desea, "hacer de casa". Completo servicio de hotel. Mesa excelente. Departamentos de 2, 3, 4 o más habitaciones bellamente amuebladas. Precios por mes, si se quiere.

The Croydon

12 EAST 86th STREET

Teléfono BUTterfield 4000

Wilbur T. Emerson, Vice-Pres. y Gerente.

Dos Nacionalistas Prestaron Fianza

Ante el Juzgado de Instrucción de la Sección Quinta, prestaron ayer sus respectivas fianzas de 2.000.00 pesos para gozar de libertad provisional, los señores Alejandro Vergara Leonard y Juan Rodríguez Pintado, procesados por el Juzgado Especial con motivo de los sangrientos sucesos de Artemisa.

M.E.C.D. 2016

Información Religiosa Nacional y Extranjera

EL COLEGIO SAN LUIS GONZAGA

Celebrará el 41 aniversario de su fundación el día 22

El Colegio San Luís Gonzaga anexo a la Parroquia del Espíritu Santo, celebrará en esta Iglesia, el 41 Aniversario de su fundación y la fiesta patronal, el domingo 22 del actual, con los siguientes cultos:

Sábado 21.—A las ocho de la mañana, Misa de Primera Comunión, en la cual comulgarán por vez primera un grupo de alumnos.

El Coro del Colegio amenizará el banquete eucarístico.

Los alumnos de primera Comunión serán obsequiados con el desayuno y preciosos recordatorios.

Domingo 22.—A las 7 y media Misa de Comunión general para todos los alumnos y demás fieles, que deseen acompañarles. A las 8 y media am.m., solemne función con orquesta y sermón en honor a San Luís Gonzága. Patrono del Colegio cuya festividad celebra en este día, Nuestra Santa Madre la Iglesia.

El Colegio San Luís Gonzaga, ha sido fundado hace 41 años, por su actual Director señor José Rosell y Amat, Maestro Normal graduado en la Escuela Normal, que en un tiempo establecieron y dirigieron los Padres Escolapios de Guanabacoa.

Es hombre de probada cultura y acrisolada virtud, figurando en las filas de la V. O. Teriera de San Franrisco y en la Congregación Mariana de La Anunciata.

El señor Rosell, ha publicado varias obras de gran valor didáctico.

El señor José Rosell y Amat, es de los maestros, de quienes el insigne don José de la Luz Caballero, ha dicho:

«Enseñar puede cualquiera, pero educar, solamente el que sea un Evangelio viviente.»

El señor Rosell, ha enseñado durante 41 añoss y ha educado porque es hombre que practica las máximas evangélicas.

El señor Rosell como maestro cubano, con 41 años de ejercicio, bien merecía ser condecorado, como lo son los maestros públicos con 25 años de ejercicio en la enseñanza

Y tan digno es un maestro privado como uno público, pues ambos se sacrifican por la cultura patria. Y si el uno recibe las pensiones de sus alumnos, el otro percibe la nue el Estado le entrega, pues que es la de todos los ciudadanos, pues todos, contribuyen al sostén de los servidores públicos del Estado.

Felicitamos al señor Rosell por su constancia en el desempeño del apostolado de la enseñanza.

FIN DEL PLAZO DEL PRECEPTO

El domingo 29 concluye el tiempo hábil para cumplirlo

El domingo 29 del actual, concluye el tiempo hábil para el cumplimiento del Precepto Pascual.

Nuestro Señor Jesucristo, ha dicho terminantemente: «Tomad y Comed: Este es mi Cuerpo». «Tomad y bebed: Esta es mi Sangre».

«Quien no comiere mi Cuerpo, ni bebiere mi Sangre, no tendrá en sí la vida eterna».

Luego el comulgar es de precepto divino, pero, cuantas veces, y el modo de efectuarlo, es de precepto eclesiástico y a la Iglesia compete señalarlo

La Iglesia, siendo la Comunión, el alimento del alma, ha recomendado la Comunión frecuente y aún diaria, pero ante la indiferencia, y aún menosprecio, de muchos cristianos ante la invitación del Divino Salvador, ordenó terminantemente, a todos sus hijos, que por lo menos debían confesar y comulgar una vez al año, imponiendo a los contraventores de esta su ley, la pena de pecado mortal.

La Iglesia ha procedido, cual madre cariñosa, ante el hijo rebelde a los ruegos del padre, y así ha dicho: «Hijo mío, Yo y tu Padre estamos muy disgustados con tu proceder. Te convida tu Padre a su mesa, y tú ni siquiera te dignas disculparte ante él Tu Padre, ante ese tu proceder(ha dispuesto desheredarte. Yo haciendo uso del poder de El recibido te ordeno y mando, que por lo menos debes confesar y comulgar una vez al año, señalándote como época, la Pascua Florida. Si no das cumplimiento a ésta mi ley, cometes un pecado mortal».

El precepto anual de la Confesión y Comunión, obliga desde los siete años.

Sobre los padres, maestros, tutores, o encargados de menores, pesa esta obligación.

También los amos deben procurar lo cumplan sus criados.

El tiempo hábil para Cuba, es desde el Domingo de Septuagésima hasta el 29 de Junio, festividad de los Santos Apóstoles San Pedro y San Pablo.

Quien no dé cumplimiento a esta obligación, graba su alma con un pecado mortal y siempre pesa sobre él la obligación de cumplirlo.

Ahora se presenta buena oportunidad en las festividades del Corpus Christi, Sagrado Corazón de Jesús y San Pedro y San Pablo.

G. BLANCO.

Un Novenario en San Nicolás

En la Iglesia Parroquial de San Nicolás de Bari, la Muy Ilustre Archicofradía de Nuestra Señora del Perpetuo Socorro, ha dado comienzo al solemne novenario con que se prepara a celebrar la grandiosa función anual, la cual se efectuará el domingo 22 del actual, y en la cual predicará Monseñor Manuel Arteaga y Betancourt, Provisor y Vicario de esta Archidiócesis.

El programa de la Novena y Fiesta Patronal, se publica en la «Sección de Avisos Religiosos», a la cual remitimos al benévolo lector.

E. P. D.

EL SEÑOR

Dr. Ramón A. de la Puerta y Rodríguez

CONTADOR DE LA CRUZ ROJA NACIONAL CUBANA

HA FALLECIDO

Y dispuesto su entierro para hoy miércoles a las cuatro y media de la tarde, su viuda, hija, hermana, hermano político, tío y en nombre de los demás familiares suplican se sirvan acompañar su cadáver desde la casa mortuoria Estrella No. 103 al Cementerio de Colón, favor que agradecerán eternamente

Habana, 18 de Junio de 1930.

Teresa Elcid Viuda de de la Puerta; Consuelo de la Puerta y'Elcid; Angelina de la Puerta; Juan Manuel Garzon; Baldomero Puig; Francisco Díaz Garaigorta; Dr. Antonio Rodríguez; Dr. Ramón F. Ledón y García; Dr. Juan J. Mignegaray.

NO SE REPARTEN ESQUELAS.

DIA 18 DE JUNIO

Este mes está consagrado al Sacratísimo Corazón de Jesús.

Jubileo Circular.— Su Divina Majestad está de manifiesto en la Santa Iglesia Catedral.

Santos Amando, confesor; Ciriaco, Leoncio y Germán, mártires. Santas Isabel, virgen, Paula y Marina, vírgenes, mártires.

San Germán, mártir. Fué este Santo natural de Ampurdan. Recibió los efectos de la divina gracia, y con ella el santo bautismo por medio de mil maravillas, que sería largo referir. Adelantó prodigiosamente en la virtud, particularmente en la caridad con los pobres.

Comenzóse a divulgar la fama del Santo, y deseando huir las alabanzas de los hombres, se fué a Gerona.

Imperaban entonces Dioclecia no y Maximiano, cruelísimos enemigos de Jesucristo, los cuales enviaron a España a Daciano, para que persiguiese a los cristianos. Llegado este tirano a Gerona, y luego que supo la grande virtud de Germán, mandó ponerlo en la cárcel, y que muriese de hambre Pero un ángel del Señor le socorrió

Admirado el tirano del prodigio, mandó a los ocho días sacarlo de la prisión y que fuese cruelmente azotado con pelotas de plomo, y en este tormento dió su espíritu al Señor.

Gran Vigilia de Corpus Christi

Hoy a las diez de la noche, dará comienzo en la Santa Metropolitana Iglesia Catedral de la Habana, la grandiosa Vigilia del Santísimo Corpus Christi, con arreglo al siguiente programa:

A las 9 y media p. m., Reunión de los Adoradores en la Sacristía de la Catedral y Junta de Turno.

A las 10, solemnes ceremonias de la imposición de Distintivos de Adoradores Veteranos de Jesús Sacramentado, al Vice Director de la Sección Monseñor Santiago G. Amigo, Canónigo Maestre-escuela y Protonotario Apostólico.

Conjuntamente con él, lo recibirán varios adoradores.

Por delegación del Director Diocesano de la Sección, Monseñor Francisco Abascal, oficiará, el M. Ilustre Canónigo Arcediano, Monseñor Manuel Arteaga, Prelado Doméstico de Su Santidad y Provisor y Vicario de la Archidiócesis.

Después de estas sublimes ceremonias, exposición de Su Divina Majestad, plática de presentación de la Guardia Real Nocturna a Jesús Sacramentado, canto solemne del Invitatorio, oficio cantado o semitonado del Santísimo Sacramento, cantándose solemnemente el Te Deum de Oficio, o sea a las doce.

A las 4, Oraciones de la mañana, Misa, Comunión, Procesión del Santísimo por los ámbitos del templo, Bendición y Reserva, cantándose el Salmo 126, «Laudate Omnes Gentes...»

En esta Vigilia serán Capellán, Jefe y Secretario, respectivamente, el Director, Presidente y Secretario de la Sección.

La asistencia a esta Vigilia, durante toda la noche, es obligatoria para todos los adoradores activos.

Se advierte a los fieles de ambos sexos, que las puertas del templo permanecerán abiertas durante toda la noche.

Los hombres pueden pasar a la sala de guardia.

La Sección invita al Venerable Cabildo Catedral, Clero regular y secular y a los fieles, al acto de condecorar a Monseñor Amigo, con el «Distintivo» de Adorador Nocturno Veterano de Jesús Sacramentado.

PIA UNION DE SAN JOSE DE LA PARROQUIA DEL CARMEN

La Asociación Josefina de esta Parroquia celebrará una solemnísima función eucarística el día 19 próximo, con motivo de coincidir en esa misma fecha la fiesta del Corpus con la mensual de S. José.

A las 9 de la mañana, solemne Misa con ministros en la que aficiará el M. R. P. José Vicente de Santa Teresa, Prior de la Comunidad. Un escogido coro de señoritas, dirigidas por el Maestro Ponsoda, cantará la Misa. El sermón a cargo del R. P. Agustín del Sagrado Corazón, Director de la Pía Unión. La Presidenta, señora Consuelo Sirvent de Mestre, adornará el altar del Santo con magnífico juego floral.

E-1351 2d. 17 y 18.

QUINCE JUEVES

EN SAN FRANCISCO

El 19, festividad del Corpus Cristi, 2o. de los Quince Jueves, por la señora Amalia del Pino, predica el P. Aranguren.

Hora: 4.30 para que los asistentes puedan concurrir a las 5 y 30 a la Catedral.

E-1358. 2d. 18, 19 Jun.

IGLESIAS INCENDIADAS Y MISIONEROS HECHOS PRISIONEROS POR LOS CHINOS

En el Africa Occidental se publican cinco periódicos católicos diarios. Una invitación del general dominico

ROMA, (vía Ital-cable), Junio.

Comunican de Shanghai que en Hochau, de la provincia de Anhwei (China), ha sido incendiada la iglesia por un grupo de revolucionarios y que no se tiene noticia alguna de los misioneros españoles padres Ismael Avito y Zacarías Hidalgo.

También comunican que en Taihu, de la misma provincia, ha sido capturado y puesto después en libertad el misionero español P. Julio Herrera.

N. de la R.—Se han confirmado los temores que se abrigaban de que la revolución y el bandolerismo se corriesen a la provincia de Anhwei.

Durante los meses últimos los bandoleros se habían hecho dueños de la provincia de Hupeh, limítrofe por el Oeste de la de Anhwei, donde habían cometido innumerables tropelías y asesinatos. Las primeras noticias que nos llegan de Anhwei se refieren a misioneros españoles. Seguramente no serán las últimas que tengamos que lamentar, porque gran parte de dicha provincia está confiada al cuidado de misioneros jesuitas españoles.

EL DELEGADO APOSTOLICO HA TERMINADO SU VISITA AL SUDAN

KHARTUM, (Sudán), Junio.

Monseñor Hinsley, delegado apostólico del Africa, ha terminado su visita a las Misiones del Sudan anglo-egipcio.

Ha empleado cincuenta días en su visita, y viene muy bien impresionado de la situación floreciente de las Misiones.

En particular, se muestra satisfecho de los beneficios obtenidos en el orden de la enseñanza.

LAS MISIONES DEL HUPEH, (CHINA), EN SITUACION PELIGROSA

HANKEU, (China), Junio.

El comunismo y el bandolerismo se han hecho dueños de esta provincia del Hupeh. Los periódicos y los fugitivos dan cuenta de innumerables incendios y asesinatos cometidos por los revolucionarios.

La emigración es constante y casi ha quedado paralizada la obra de los misioneros muchos de los cuales han tenido que huir y buscar nuevos refugios a los asilados.

En la región de Mienyang los bandoleros se han apoderado de todas las jóvenes que estaban recogidas en los centros de la Misión y han dado muerte a muchos habitantes.

EL DELEGADO DE CHINA VISITA EL SZECHWAN

PEKIN, Junio.

Monseñor Celso Constantini ha visitado la región del Szechwan, la más occidental de China.

Sus impresiones son inmejorables pues la Iglesia está organizada en aquella provincia como en los países católicos de Europa y las relaciones entre las autoridades eclesiásticas, civiles y militares son muy cordiales. El clero indígena es numeroso y ejemplar y ya existen en la región dos Vicariatos apostólicos confiados a personal exclusivamente indígena.

EL DELEGADO DE INDOCHINA VISITA AL REY DE SIAM

BANGKOK, (Siam), Junio.

El Rey de Siam ha recibido la visita del delegado apostólico, monseñor Dreyer. Ha sido recibido con todos los honores, y la impresión producida entre los cristianos y los paganos ha sido gratísima.

LAS SESIONES PLENARIAS DEL CONSEJO SUPERIOR DE LA PROPAGACION DE LA FE

ROMA, (Italia), Junio.

El día 30 del corriente se celebrará en esta ciudad la primera sesión plenaria del Consejo Superior de la Propagación de la fe. Abrirá la sesión el Cardenal Van Rossum, prefecto de la Congregación de Propaganda, con un discurso. Asistirán los directores nacionales de la obra.

Las noticias llegadas hasta ahora acusan un manifiesto aumento en la recaudación de limosnas.

LA LUCHA CONTRA LA ENFERMEDAD DEL SUEÑO EN EL AFRICA ORIENTAL

IRINGA, (Africa), Junio.

Continúa la lucha contra la enfermedad del sueño, que se ha logrado hacer desaparecer de algunas regiones. Como la mosca tsetsé se refugia entre la vegetación exuberante de estas regiones, no hay medio más eficaz que dar fuego a los matorrales una y otra vez. Los indígenas se muestran ya pesuadidos de la necesidad de cumplir las prescripciones de las autoridades inglesas y se resignan a quemar sus bosques durante el mes de octubre, que es la época más adecuada

CONTINUA LA CAMPAÑA CONTRA LA ENFERMEDAD LLAMADA «YAWS» O FRAMBOESIA

MERU, (Africa Oriental), Junio.

Continúan multiplicándose los hospitales y dispensarios para combatir la framboesia que tantos estragos ha estado produciendo en esta región. La campaña va dirigida por el Gobierno inglés y secundada por los misioneros

Los estudios realizados han permitido encontrar el remedio para curar esta enfermedad que tanto se asemeja a la lepra. Con inyecciones a base de sodio, bismuto, tártaro, etc., se ha logrado salvar a numerosos enfermos, si bien pocas veces se ha obtenido una curación completa a consecuencia de la especial psicología de estos negros que no acuden a los dispensarios en cuanto se ven un poco mejorados

EN EL AFRICA OCCIDENTAL SE PUBLICAN CINCO PERIODICOS

KETA, (Africa). Junio.

Del desarrolloadquirido por el catolicismo en el Africa Occidental da una idea bastante exacta la Prensa católica diaria. Se publican cinco periódicos que tienen una regular tirada y buena aceptación. Algunos llevan varios años en la lucha y han arraigado entre el pueblo.

Se titulan «Mia Holo», que se publica en el Togo desde antes de la guerra;; «Catholic Herald», fundado en Nigeria el año 1924; «Reconnaissance Africaine», que se publica en el Dahomey desde 1925; 'Catholic Coice», fundado en la Costa de Oro el 1926 y «Catholic Magazine», que se publica desde enero de este año en Keta.

EL GENERAL DE LOS DOMINICOS INVITA A LA ORDEN A INTENSIFICAR LA A CTIVIDAD MISIONERA

ROMA, (talia), Junio.

El maestro general de la Orden de Predicadores, reverendo P. Martin S. Gillet, ha creado en la Casa generalicia de Roma un secretariado general para las misiones, al frente del cual ha sido puesto el P. Pedro Gagnor, y ha dirigido una carta a toda la Orden invitándola a una mayor actividad misionera.

Cada provincia de la Orden deberá crear un secretariado de misiones que de palabra y por escrito difunda la propagación de la Fe.

Aunque la Orden dominicana tiene 5,700 misioneros, el P. General cree que todavía puede intensificar sus trabajos, y hace constar que las provincias que hacen mayores sacrificios por las misiones son las más florecientes.

EL GOBIERNO FRANCES AUTORIZA LA PROPAGANDA PROTESTANTE EN TONKIN Y ANNAM.

HUE, (Indochina), Junio.

Ante la amenaza de una queja a la Sociedad de las Naciones, Francia ha autorizado la propaganda protestante en sus colonias de Tonquín y Annam.

Hasta ahora en virtud del Tratado de 1884, estaba prohibida la propaganda del protestantismo y del caodaismo. El Gobierno indígena renovó la prohibición en 1928; pero los protestantes metodistas han amenazado con la denuncia de las leyes y el Gobierno francés ha concedido libertad a los misioneros franceses y españoles.

Los de otras nacionalidades habrán de pedir una autorización previa.

TRES ENFERMERAS, A MISIONES

ROMA, (Italia), Junio.

El Papa ha recibido en audiencia a una doctora en Medicina, tres enfermeras tituladas y dos hermanas de la Santa Cruz, que parten para la India a ejercer como médicas misioneras su profesión. Con este motivo, el Padre Santo ha hecho un elogio de las instituciones médico-misioneras, que, en casi todas las naciones, se están fundando.

Las seis misioneras pertenecen a la «Soiety of Medical Missionaries», que fundó en Washington el año 1925 la doctora Ana Dengel, y que ya tiene numerosas médicas en misiones. Fundó su primer dispensario-hospital en Rawalpindi, al Norte de la India.

N. de la R.—El movimiento médico misionero está muy extendido en las principales naciones. En Francia, desde 1925, se da todos los años un curso de formación médica misionera en el Instituto Católico de París y en la Facultad de Medicina de la Universidad Católica de Lila.

Bélgica tiene la «Fomulac», (fundación médica de la Universidad de Lovaina en el Congo); la «Aucam», que fomenta también entre los estudiantes universitarios, sus socios, las vacaciones médico-misioneras, y además, ha agregado a la Universidad de Lovaina un curso para enfermeras coloniales. Holanda tiene un curso de Medicina misionera en la Universidad de Rotterdan.

Alemania posee un Instituto católico medicomisionero en Wurzburgo.

Austria, en la Universidad de Innsbruc. Polonia, en las Universidades de Poznan y Lublín.

En Inglaterra, la doctora Lamont, convertida del protestantismo, ha formado una Asociación de médicas misioneras para China, Mesopotamia y Africa.

Italia, además de los cursos que tienen diversos Institutos misioneros, posee los cursos de la Universidad de Parma.

Suiza, finalmente, sigue la misma trayectoria con los cursos de la Universidad de Friburgo y del Instituto de Immensee.

NUMEROSAS CONVERSIONES AL CATOLICISMO EN TONQUIN

PHAT DIEM, Junio.

En cuatro ciudades del Tonquín, donde todavía no había ningun católica, acaban de convertirse 282 tonquineses. Los nuevas bautizados se distribuyen así: 107 en Mau Thon; 110 en Hoan Suoi; 17 en Truong Tai y 48 en Tuc Tranh. Además, se ha inaugurado, con toda solemnidad, la nueva iglesia de Than Hoa, que hasta ahora no tenía más que una humilde choza.

EL PRESIDENTE DEL COMITE INTERNACIONAL DE HIGIENE DE LA SOCIEDAD DE LAS NACIONES VISITA LA UNIVERSIDAD CATOLICA DE SHANGHAI

SHANGHAI, Junio.

El doctor Rajchman, presidente del Comité Internacional de Higiene de la Sociedad de las Naciones, ha visitado la Facultad de Medicina, de la Universidad «La Aurora», de Shanghai, acompañado de Hoang Tsefang oficial del Ministerio de Higiene del Gobierno nacionalista, de Tchu Min, delegado de Negocios Centrales, y de Siao Tchekl, viceministro de Industria y Comercio.

Conducidos por el rector de la Universidad y por el profesor Song Kuopin, han visitado la sala de disección y el laboratorio de Química, así como también las dependencias y servicios todos del Hospital de Santa María.

El doctor Rajchman se ha mistrado muy satisfecho y no ha ocultado sus elogios. «Es una organización perfecta—ha dicho—. La Facultad de Medicina de 'La Aurora» es una de las más hermosas que yo he visto.«

LOS SALESIANOS, MUY AGRADECIDOS

Gracias a Monseñor Arteaga por su valiosa cooperación

Las brillantes fiestas de nuestro Beato Padre han terminado felizmente y los Salesianos, como sus alumnos y oratarianos de Guanabacoa, Asilo Inclán, Camagüey y Santiago, tenemos el deber de agradecer a Dios y a nuestros bienhechores.

Solos, Ilmo. Mons. ¿A qué hubiéramos llegado? Pocos e insuficientes como somos apenas nos hubiéramos podido mover. Pero la generosidad y la cordialidad más que fraterna así de los Superiores eclesiásticos como de los miembros del Clero secular y regular han hecho que las fiestas proyectadas llevaran el sello de piedad, esplendidez y popularidad que jamás hubiéramos soñado.

En la imposibilidad material de presentar a cada uno de los Ilmos Señores Prelados, Rmos. Srs. Canóónigos, Crs. Curas y Superiores Religiosos, nuestro agradecimiento sincero lo hacemos, Ilmo. Sr., en la persona de nuestro Director Diocesano de los Cooperadores que ha tenido a bien participarles nuestra invitación. Y declaramos a V. S. I. que nos reconocemos deudores de inmensa deuda de gratitud la que queremos balancear procurando corresponder a las esperanzas que se vienen depositando en nuestra pobre y humilde labor, que espera en la bendición de Dios y en la benignidad de los hombres.

Pero estos sentimientos deben extenderse, amado Monseñor, a las autoridades civiles y señaladamente al señor Alcalde de la Ciudad, al señor Director de Beneficencia, como a la prensa habanera que nos han tratado con inmerecida esquisitez.

Para todos guardamos en el fondo del alma, Salesianos y niños, las Hijas de María Auxiliadora y sus oratorianas, sentimientos de profundo reconocimiento y les prometemos orar por ellos, por sus empresas, por la prosperidad de la querida Nación Cubana.

Besa respetuosamente la mano de V. S. I.

Habana 6 de Junio de 1930.

H. S. y C., P. O. **Luis J. Pedemonte**, Inspector de los Salesianos.

Solemne Novena a Ntra. Señora del Perpetuo Socorro

En la Iglesia de San Nicolás

El día 13 empieza la Novena a las 8 a. m. El 21 después de la novena, se cantará una Salve a la Virgen. El 22 gran fiesta a las 7 y media misa de comunión general. A las 8 y media la fiesta predicando el Padre Arteaga, cantando la misa distinguidas señoritas de la sociedad habanera.

La Presidenta, Camarera y la Archicofradía invitan a la fiesta.

E-1332 6d. 15-20 Jun.

TOMO POSESION DE SU CARGO, AYER, EL PRIOR DE LOS P. P. CARMELITAS

Es el R. P. Fray José Vicente de Santa Teresa, que ya ha ejercido ese cargo en épocas importantes para la Orden

En la tarde de ayer tomó solemne mente posesión del cargo de Prior del Convento de Padres Carmelitas Descalzos de la Habana, el R. P. Fray José Vicente de Santa Teresa, elegido en el Capítulo de la rovincia de Castilla y Cuba, en la ciudad de Avila, en el mes de Mayo anterior.

El Padre José Vicente ya ejerció este importantísimo cargo en éjocas de gran trascendencia para los Carmelitas de la Habana, cual ha sido, el traslado del Convento de San Felipe, de la calle de Aguiar y Obrapía, para Neptuno e Infanta, hoy Avenida de Menocal.

La construcción de la Parroquia y Convento, exigió un tremendo desgaste de energías, que arruinaron su joven y vigorosa constitución física, obligándole a retirarse a la Madre Patria, la cual nos lo devolvió por segunda vez, fuerte y vigoroso.

Era Prior al caer enfermo y al retornar como súbdito, el Capítulo de su amada Provincia Carmelitana, atendiendo a sus méritos le ha vuelto a elegir para el cargo en que le sorprendió la enfermedad.

Ayer recibió las «Patentes» del Capítulo designándole Prior del Convento de los Padres Carmelitas de San Felipe de Padres Carmelitas Descalzos de la Habana. De este Priorato dependen las Residencias del Vedado, en la Habana, y de Matanzas, en la ciudad del mismo nombre.

El Superior de la Comunidad, recibidas las «Patentes» del Capítulo en la tarde del lunes 16, convocó la Comunidad a Capítulo o Junta General, previa las preces de Ritual, da lectura a las «Patentes» del Capítulo. Toma juramento de profesión de Fé y el mandado observar por Pio X acerca del «Modernismo» por Su Santidad Pío X. Prestados los juramentos, que exigen las Reglas y Constituciones de la Orden y el Derecho Canónigo, le hace entrega del riorato, y le rinde obediencia en unión de la Venerab leComunidad de Padres Carmelitas de la Habana.

Recibida la obediencia, se abrazan como Hermanos muy queridos en Cristo Jesús, en la Virgen del Carmen y Teresa de Jesús.

Tributadas gracias al Altísimo, el Prior les obsequió con un fraternal agape.

Estando anexo este Priorato a la Parroquia de Nuestra Señora del Carmen, el Padre José Vicente, por nombramiento del Prelado de la Archidiócesis, Monseñor Manuel Ruiz, tomó posesión asimismo del cargo de Párroco que anteriormente, a su enfermedad, había desempeñado.

El DIARIOD E LA MARINA ofrece sus respetos al nuevo Prior de los Carmelitas de la Hazana y Parroco del Carmen, y saluda a su antiguo y buen amigo, el Padre José Vicente, C. D.

CORPUS CHRISTI EN LA CATEDRAL

Programa para celebrar esta grandiosa festividad

En la Santa Metropolitana Iglesia Catedral de la Habana, se celebrará la festividad del Santísimo Corpus Christi, el jueves 19 del actual con arreglo al siguiente programa:

A las 9 a. m., Misa solemne y exposición del Santísimo Sacramento

A las 5 p. m., Estación, Santo Rosario, Sermón, Profesión Pública del Santísimo Sacramento, si el tiempo lo permite, de lo contrario será por las naves de la Catedral, bendición y reserva.

Se advierte a los fieles, que en la presente semana, se halla de manifiesto el Santísimo Sacramento por el Jubileo Circular.

MAÑANA JUEVES ES DE PRECEPTO

Obligación de oir Misa entera igual que si fuera domingo

Advertimos a los fieles, que mañana, es fiesta de precepto, por cuya razón estamos obligados a oir Misa entera; lo mimo que si fuera domingo pecando mortalmente, quien sin causa justificada falte a esta obligación.

En todos los templos, se celebran las mismas Misas, que se acostumbran a decir los domingos.

SOCIEDADES CUBANAS

A cargo de Enrique del Porto

LA FIESTA DEL CLUB LATINO. — Con gran brillantez celebró el pasado sábado un gran baile de sala para sus numerosos asociados el Club Latino de Cuba.

Muchas fueron las damitas que disfrutaron de tan interesante fiesta en la que fué interpretado un buen programa bailable por una de las mejores orquestas que poseemos.

Próximamente se constituirá en el Club Latino un Comité de Damas que en mucho ayudará a la entusiasta Sección de Recreo y Adorno.

El jueves celebra este club el recibo bailable que corresponde a la presente semana, exclusivamente para asociados.

Entre la concurrencia femenina que asistió al baile del sábado, recuerdo a las siguientes señoritas:

La simpática "latina" Alicia García; Josefina López; María Luisa López; Rosario Montalvo; Amada Martínez; Hilda Veities; Nieves Farrinuevo; Acenet Donadío; América Rodríguez; Luz María Cardoso; Isabel Suárez; Esperanza Alvarez, Ofelia Jiménez; la sugestiva Josefina Alvarez; Hortensia Bernabé; Bernardina y Blanca Valdés; Caridad Delgado; la blonda Aurelia Bravo; Emelina Suárez; Concha Expósito; Alicia Terán; Cándida y Consuelo Rúa; Caridad Lleisa; Juanita Rodríguez; Mercedes Cuervo; Sirelda Díaz; Zoila Laza; Margot Cuervo; Caridad Baute; Juana Laza; Manuela López; Rosa y Dolores Fernández; Berta Gómez; Folita González; Graciela González; Josefina Enriquez; Sara Fernández; Juana Fernández; Asunción Alfonso; Nieves del Castillo; Flora y Hortensia del Pozo; Hortensia Martell; Cuca García; Ernestina Nieves; Modesta Rodríguez; María Josefa Nieves; Esther Riverón; Aurora Gómez; Graciela Boce; Ñica Boce; Dulce María Iglesias; Margot Jiménez; Flora Varela; Mercedes Expósito; Dolores de Cárdenas; Carmen y Esther González; Eugenia García; Ana Fernández; Elena Miranda; Blanca Jiménez; Lola Fernández.

Una gran fiesta la del sábado en el Club Latino.

LA INAUGURACION DEL LICEO DE P. BRAVA. — Con inusitada brillantez se verificó el pasado domingo la inauguración del moderno edificio construído por el Liceo de P. Brava en uno de los lugares de más importancia de la localidad y que sustituirá al antiguo caserón que sirvió por muchos años de albergue a esa cubanísima institución.

El interesante programa que hube de publicar se desarrolló con regularidad cronométrica, ocupando el primer número la bendición del edificio por el párroco de la localidad, y apadrinado por la señora Carolina Felipe viuda de Hernández y por el señor Felipe Gómez, que ostenta el número uno en la colectividad.

El juez municipal del Caimito, doctor León Blanco, hizo uso de la palabra, refiriéndose con encomiásticas frases a los que en el año 1902 dotaron a las sociedades cubanas de una que con el tiempo habría de ser modelo de organización y de firmeza.

Tuvo frases de elogio para los meritísimos socios Alfredo Valdés Alonso, actual presidente; José Anaya, secretario; Carlos Rodríguez, tesorero; y Oscar Díaz, director artístico de las obras realizadas.

Después el señor Oscar Díaz bosquejó en unas bien trazadas cuartillas la historia de la labor realizada para lograr la rápida construcción del edificio inaugurado.

El doctor Zaydín hizo uso de la palabra desarrollando un hermoso discurso en que puso de manifiesto la gran simpatía que tiene para los componentes del Liceo de Punta Brava.

Un recuerdo de gratitud le fué rendido por el señor José Antonio López a los miembros desaparecidos de aquel centro.

La señorita Teté Casuso recitó una inspirada composición, que mereció los más cálidos elogios del auditorio.

El doctor Sánchez de Bustamante le hizo un fino obsequio al Liceo, consistente en un retrato autografiado; el señor Felipe Martín regaló al Liceo un retrato a pluma por él hecho en el que aparecen todos los miembros de la actual directiva.

La concurrencia fué obsequiada con esplendidez.

Y como epílogo se celebró por la noche un animado baile del que disfrutaron todos los regocijados socios y simpatizadores del Liceo de Punta Brava.

Me felicitación a la directiva toda del Liceo de P. Brava, a la que profeso gran estima.

ISMAEL NAPOLES. — Celebra hoy sus natales este buen amigo, presidente de la Sección de Recreo y Adorno de la N. Fábrica de Hielo, persona conocidísima en nuestras sociedades en las que siempre ha laborado con el desinterés y entusiasmo que sólo es dable a los buenos de corazón.

Qué puedo desear al buen Nápoles sino un día pletórico de felicidad.

EL BAILE DE A. NARANJO. — El pasado domingo se celebró en el Club de Propietarios y Vecinos de A. Naranjo, el baile anunciado con motivo de la celebración del santo patrono de la localidad.

La música gustó mucho a la concurrencia, por lo que recibió infinidad de felicitaciones la sección de Recreo y Adorno.

La concurrencia femenina fué muy numerosa, entre tantas damitas recordamos a las que siguen:

Rosalina Rodríguez; Esther Bravo; las hermanitas Clara y Juana Roque; Ela y Hortensia del Monte; Josefina y Ela Fijón; Pastora Sánchez; María Antonia Fernández; Mercedes Granda; Zoila Rodríguez; Clara Carrera; Mercedes Morales; Celestina Sosa; Olimpia Gutiérrez; Delia Trujillo; Guillermina González; Graciela Trujillo; Hortensia Betancourt; Juana Miyares; Rosa Villena; Magdalena Villalobo; Julia Hernández; Alicia Trujillo; Rosalía Montalvo; María Antonia Puy; Inés Valdés; Hortensia Chaple; Carmen Méndez; Mercedes Rivas; Margot Salas; Aurora Pérez; Olga y Delia Díaz; Delia González y muchas mjs que no pudimos anotar.

Mi felicitación tanto a su presidente el joven Antonio Lorenzo Díaz, como a su diligente directiva.

Para ELLOS y Para ELLAS

CONSULTORIO POR LA DOCTORA HERMINIA PLANAS

SECRETOS DE UNA PARISIENSE. CONOCETE A TI MISMA.

Estimada amiga:

Una forma acertada de reducir espalda demasiado ancha, es la adornarla con dos hileras de botones tamaño mediano, como puede ver ilustrado en el mayor de estos dibujos. Es un lindo adorno que sirve dos propósitos.

Suya,

LETICIA.

TUS PESTAÑAS

Cuando te asomas a tu ventana
por la mañana,
hay en los prados voces extrañas;
y es que las aves, cuando te asomas,
fingen palomas
en los aleros de tus pestañas.

x x x

Quiero que escuches mis ilusiones
en mis canciones,
como del prado voces extrañas;
y que al oirlas, niña divina,
des a mi alma, que es golondrina,
la sombra endrina
de los aleros de tus pestañas.

Emilio A. Padrón.

COMO SE LAVAN LOS GUANTES

Muchas que compran guantes de gamuza lavable se quejan del mal resultado que obtienen con ellos. Depende del modo de lavarlos. Nunca lo hagáis con agua incolora, porque se vuelven blanquizos después de un tiempo. Poned cáscaras de naranja a remojar, la noche antes, en el agua en que vayáis a lavarlos y por este sencillo procedimiento los guantes de gamuza conservarán buen color.

Cuando los guantes de gamuza estén descoloridos, pueden volverse presentables del modo siguiente: poned unos cuantos granos de permanganato de potasa en una taza de agua caliente. Sumergid los guantes durante media hora en esta solución. Al cabo de este tiempo, habrán adquirido un lindo color marrón.

A los guantes color ciervo, de cabritilla, que necesiten limpieza, pasadles, con igualdad, clara de huevo, empleando trapo suave y limpio. Quedaréis sorprendidas del buen resultado que conseguiréis procediendo de esta manera. Todo guante debe lavarse o limpiarse colocado en la mano; luego soplarlos y ponerlos a secar al aire, pero en sitios donde no les dé ni demasiado viento ni mucho sol.

REAJUSTADA:

Si se usa mucho un zapato sin dejarlo descansar se deforma en seguida no importa la clase que sea; las arrugas se hacen a la piel es imposible quitarlas. Esto sin contar con la necesidad de la armonía que exige la indumentaria moderna y que no se puede tener con un par de zapatos solamente.

Sobre todo en primavera en que los zapatos se llevan de varios colores en consonancia con el traje.

Por eso creemos que es mucho más sensato comprar varios pares más baratos y cambiarlos todos los días, esto mismo sucede con los vestidos. Dura mucho más un zapato y un vestido que se usa y se deja descansar, que uno que se pone constantemente.

En la peletería «MIAMI», Neptuno 90, teléfono A-4889, puede solucionar su problema a tono con «reajustada» condición.

LAS FRUTAS MEDICINALES

Son astringentes: las granadas, frambuesas, el agraz y los membrillos.

Diuréticas, las uvas, las peras, las fresas, las grosellas y las simientes de melón.

Emolientes: las acelgas y las uvas para el tratamiento de enfermedades del estómago, de escrófulas y tuberculosis comiendo gran cantidad diariamente.

Laxantes: las naranjas, loshigos, las ciruelas, los tamarindos, las moras, los dátiles y los melocotones.

Refrigerantes: las sandías, los melocotones, las cidras y las manzanas Las manzanas curan, además, la fiebre cerebral e inflamaciones intestinales.

Purgantes: las naranjas, tomadas en ayunas.

Los higos abiertos son excelentes cataplasmas para las quemaduras y pequeños abscesos.

La lechuga, los ajos y las cebollas hacen dormir, el melón calma las enfermedades de la vejiga, y el perejil excita la secreción de la orina.

REGLITA:

La pomada LILIANA para el cabello, vale 2 pesos el botecito, en cualquier perfumería. El frasco lleva instrucciones en castellano. Sea constante y pronto verá brotar cabello nuevo y vigoroso. Con el uso diario de la pomada LILIANA, evitará la caída del pelo y las canas.

No ensucia el cráneo ni mancha las ropas de la cama.

CANSINA:

Una edición moderna de «Barbarroja», sobre la leyenda del Rey de Argel está editada por Piazza, escrita por Edmond Gojon recientemente y creo le sea fácil obtenerla por medio de su librero en esta capital.

RAYITO DE LUZ:

La alteración en el color de su cabello puede atenuarla empleando infusión de manzanilla «Mahon», y para el rostro la «Loción Madame Lucie» es excelente para el cutis, lo sana de barros, espinillas, etc., y lo blanquea, proporcionando una base firme para los polvos. El frasco vale un peso, en Industria 111, «Maison Lucie», teléfono A-9327.

El anillo de boda debe ser comprado para el acto matrimonial y se procede según los medios de los contrayentes.

El de compromiso es el que reciproca, salvo que la situación de ella dificulte.

No deben servirse tales «bebidas fuertes».

PENSAMIENTOS

No hay dolor más vivo para el alma alta que desestimar a la mujer que ha amado.

x x x

El lamento es de ruines cuando enfrente la obra.

José Martí.

F. R.:

Puede emplear una simple postal timbrada dirigida a San Felipe 4, antes de las 24 horas le será servida el agua «La Cotorra», tan recomendable—y más en esta época—para los hogares.

DE GRAN ESTRENO

—¿Cuántas veces te has puesto ese traje?

—Una...

—Pues no lo parece...

—Es que mi tío lo usó diez años.

MERCURISTA:

Dispongo de un ejemplar del «Proyecto de Programa para la IV Conferencia Comercial Panamericana», que se celebrará en Washington del 6 al 10 de Octubre de 1931. Si le place enviarme sobre franqueado, con mucho gusto se lo enviaré.

Puede escribir al director de la Unión Panamericana, con esta dirección: Calle 17 y B, Noroeste, Washington, D. C., Estados Unidos.

SOPA DE MENUDOS

Tómense de una gallina las patas, el pescuezo, las puntas de las alas, el corazon, hígado, molleja y huevera y después de sazonado en manteca con sal, pimienta, cebolla picada, muy menuda, sofríase, añadiendo después caldo o agua suficiente.

Cuando estén blandos los menudos añádasele arroz o fideos y póngose a fuego lento hasta que se ablanden.

GARGANTOL

TABLETAS MARAVILLOSAS EN EL TRATAMIENTO DE LAS AFECCIONES DE LA GARGANTA.

FARINGITIS, LARINGITIS AMIGDALITIS, RONQUERA ESTADOS CATARRALES etc. etc.

ALIVIO INMEDIATO.

DE UTILIDAD PARA PROFESORES, ARTISTAS, ORADORES, A FIN DE CONSERVAR LA VOZ CLARA.

DISUELVASE EN LA BOCA UNA TABLETA CADA TRES HORAS.

Laboratorios del DR. A.C. BOSQUE Tejadillo

HABLAN LOS HECHOS

Más de 50 años de experiencia confirman el éxito de la "Pepsia y Ruibalbo Bosque" en las Dispepsias malas digestiones, insuficiencia del hígado y demás trastonos del estómago.—Es la medicina sancionada por los años y la experiencia.

EL MEJOR SOLVENTE DEL ÁCIDO ÚRICO

Salvitae

PARA GOTA, REUMATISMO Y AFECCIONES DE LOS RIÑONES Y VEJIGA

DINERO

SOBRE ALHAJAS

Vea la calidad y precio de nuestras prendas.

LA REGENTE

Neptuno 39.

UN REMEDIO PARA ALMORRANAS

Si Vd. sufre de almorranas no es necesario indicarle el dolor contino, la miseria tirante, la irritación crónica que causa esta enfermedad. Pida al farmacéutico pues el Man Zan De Witt, el remedio antiséptico y calmante, especialmente preparado para los que sufren de las almorranas. Poco costoso, sencillo y limpio de uso, Man Zan va directamente a la raiz de la enfermedad. Estará atónito que felicidad resultará cuando se habrá librado del dolor. Es garantizado por los fabricantes de las famosas Píldoras De Witt.

MAN ZAN

M.E.C.D. 2016

Para Regalar a los Juanitos, Pedritos y Pablitos

UNA CAMARA ALEMANA

ZeissIkon

por $9.00

Fomente el gusto estético del niño; ayúdelo a que sea observador, a que sepa distinguir la belleza circundante. El arte de la fotografía afina estas sutiles cualidades.

Propias para niños, por su fácil y seguro manejo, la poderosa industria alemana Zeiss-Ikon fabrica la Ikonete, la cámara de foco fijo, fuelle de piel y metales de buena calidad. Esta Cámara hace fotografías tan perfectas como una de tamaño mayor.

Además, las buenas fotografías que se obtengan con esta cámara pueden ampliarse a cualquier tamaño por costo muy reducido.

Venga a ver lo que hace la Ikonete.

EL ALMENDARES

DOS ENTRADAS

OBISPO 54 O'REILLY 39

ESTUDIO VALKS ESCOBAR 78 A-4061

HABANERAS

(Viene de la página CINCO)

ANTE EL ARA

BODA INTIMA

A primera hora.

En la mañana de hoy.

Con la bendición de Monseñor Manuel Ruiz, Arzobispo de la Habana, unirán su suerte la bellísima señorita Josefina Bouza y Goas y el distinguido joven Luis Argüelles.

La ceremonia, fijada para las siete y media, se celebrará en la casa de 17 esquina a L, residencia de los padres de la adorable **fiancée**, el señor Jesús M. Bouza y su distinguida esposa, la señora Consuelo Goas de Bouza.

Se improvisará un altar.

Engalanado con flores.

Momentos después, y a bordo del vapor **Oropesa**, partirán los novios con dirección a Europa.

Dulce viaje.

Lleno de gratas promesas.

ALEGRIAS DE UNOS PADRES

En plena felicidad.

Grande, infinita...

Son unos padres que ven colmadas todas sus dichas y todas sus venturas en estos momentos.

Quiero referirme al joven y distinguido doctor Ignacio del Valle y su bella y dulce esposa Rosa Perdomo.

En la mañana de ayer dió a luz una niña en su elegante residencia del Vedado la señora Perdomo de del Valle.

Niña monísima.

Angelical.

Feliz, muy feliz el alumbramiento, encontrándose en perfecto estado de salud tanto la madre como la adorable criatura.

Comparten las alegrías del venturoso hogar los abuelitos de la niña, el doctor Enrique Perdomo y su esposa, la distinguida dama Angela Albertini.

El sábado empezará a recibir a sus amigas la señora Rosa Perdomo de del Valle.

Reciban mi felicitación.

La más afectuosa.

EDUARDO G. ABREU

Un duelo en la sociedad.

Muy doloroso.

Después de dos meses de crueles e implacables sufrimientos ha dejado de existir el licenciado Eduardo G. Abreu y Mora.

Distinguido caballero, oriundo de las Villas, que desde hace algún tiempo se mantenía retraído en su hogar.

Ocupaba una alta posición.

Y era un hombre sencillo y bueno.

Su entierro, efectuado en la tarde de ayer, revistió los caracteres de una manifestación de pesar.

Un rico y severo sudario, obra del gran jardín **El Clavel**, cubría el féretro.

Respondía al estilo **Eduardo VII** y era de finísimo tul de seda lila con flecos de oro tapizado todo en dalias color orquídea, **easter lillies** y gardemias.

En sus cintas llevaba esta dedicatoria: **A Gran Papá: Sus Nietos.**

Con la atribulada viuda, señora Marina Oña, lo lloran sus dos inconsolables hijos, el señor Eddy Abreu y la señora María Ofelia Abreu de Morales, a los que acompaño en su justo dolor.

Hasta el lunes, lo digo por expreso encargo, no recibirá visitas de pésame la señora Abreu de Morales.

Sépanlo sus amistades.

LA BODA DE HOY

En el Vedado.

En la Iglesia Parroquial.

Ante su altar mayor se efectuará en la noche de hoy la boda de la señorita Rita María Rojo Rigual y el simpático joven Roberto Inchástegui y González.

Muy bonita la novia.

Encantadora!

A su vez el novio es hijo de un querido condicípulo, Herminio Inchástegui y Villa, capitán ayudante del Jefe de la Policía Nacional.

Padrinos de la boda serán el señor Delio Núñez Mesa, distinguido representante a la Cámara, y la señora madre del novio, María de Jesús González de Inchástegui.

Entre los testigos figuran el Alcalde de Sagua, señor Luis Vega Pérez, el doctor Ricardo Núñez Portuondo y el capitán Manuel Hidalgo, de la Policía Nacional.

De la **Casa-Magriñá** es el ramo que llevará la señorita Rojo Rigual.

Ramo precioso.

De un nuevo modelo.

Continúa en la página NUEVE

TRIANON

Elegante modelo en giacé blanco con un artístico lazo del mismo color al frente.

También en beis color entero.

$7.50

Tacón alto y mediano.

Hnos. ALVAREZ

Neptuno y SanNicolás

A. Alvarez.

LAS ELECCIONES DE FERROVIARIOS

Asegurábase ayer que el Gobernador las anularía

En las boletas electorales utilizadas por la Delegación Dos en las recientes elecciones celebradas, no aparece el sello oficial de la Delegación y sí el especial de la Comisión Electoral. Con tal motivo se ha pedido la nulidad de las mismas al señor Gobernador Provincial, alegándose que es reglamentario ese requisito.

En tal virtud se aseguraba ayer que el Gobernador anularía los comicios de los ferroviarios en los que había triunfado la candidatura número 2, habiéndose redactado ya la minuta para la resolución declarando la nulidad de las citadas elecciones.

LAS COLECTIVIDADES RESIDENTES EN TEJADILLO Y VILLEGAS REDACTAN UN REGLAMENTO INTERIOR

Han celebrado una reunión los miembros del Comité Conjunto de las Sociedades de Empleados de los ramos de Tejidos, Peletería, Ferretería y ocería, domiciliados en Tejadillo y Villegas, aprobando el proyecto de Reglamento para el orden interior del local.

Aprobaron la celebración de una fiesta bailable para el día nueve de agosto próximo, que será patrocinada por mencionadas sociedades.

LA UNION NACIONAL DE EMPLADOS DE FERRETERIAS Y LOCERIAS

En un cambio de impresiones del Ejecutivo de esta Unión, se acordó citar en breve a la Directiva, y celebrar Junta General el próximo mes de julio.

JOYAS · MUEBLES · OBJETOS PARA REGALOS

LA CASA QUINTANA

AVE. ITALIA 74-76. TEL. A-4264 - M-2146

LOS COMERCIANTES Y LA LEY PARA DEPOSITO DE FONDOS EN LOS BANCOS

Se refiere a los fondos del Estado y estiman que con su depósito en instituciones bancarias se beneficiará el país

En la Asociación de Comerciantes de la Habana se nos ha entregado copia del siguiente escrito, dirigido por dicha entidad corporativa al señor Secretario de Hacienda:

"Honorable señor Secretario de Hacienda.

Ciudad.

Señor: La Asociación de Comerciantes de la Habana, que tengo el honor de presidir, se ha impuesto por la prensa periódica de que el Honorable señor Presidente de la República ha dirigido un Mensaje al Congreso solicitando se vote una Ley por la cual se le autorice a depositar en Bancos de esta capital los fondos del Tesoro Público, en cantidades no mayores de cinco millones de pesos por Banco, y mediante garantía por parte de los depositarios por importes iguales a los depositados en cualquiera de los valores siguientes: Bonos de la República de Cuba, Bonos de la República de los Estados Unidos, Bonos del Gobierno del Canadá.

La Asociación de Comerciantes de la Habana considera tan acertada, oportuna y trascendental esa iniciativa, que, sin esperar a conocer el texto del Mensaje, se permite rogar a usted, por mi conducto, tenga a bien elevar al Honorable señor Presidente de la República su más sincera felicitación. Los comerciantes, más que nadie, señor Secretario, e han venido resintiendo de los efectos de una circulación monetaria notoriamente restringida. Ellos, más que nadie, por tanto, están en condiciones de apreciar los beneficios de una medida que, al terminar con el estancamiento improductivo de fondos en el Tesoro Público, evitará a la vez la emigración del importe de intereses por operaciones de redescuentos bancarios en el exterior.

Tal medida, señor Secretario, alcanzaría, indudablemente, el máximo de su eficiencia,—y en ésto estamos plenamente de acuerdo con la opinión expresada por la Bolsa de la Habana, en comunicación que su Presidente, señor Armando Parajón, dirigió al Jefe del Estado el 14 de los corrientes,—is la garantía que han de prestar los Bancos al Estado se limitara, de manera exclusiva, a valores cubanos y, específicamente, a Bonos de la República de Cuba, Obligaciones de Primera y Segunda Hipoteca del Ayuntamiento de la Habana y Cédulas u Obligaciones del Banco Territorial de Cuba; valores, éstos últimos, que, como justificadamente afirma el señor Presidente de la Bolsa de la Habana, pueden considerarse como públicos, por efectuarse su emisión en virtud de un privilegio otorgado al Banco Territorial por la República, y con la supervisión de un Interventor Oficial del Estado.

Es ésta, señor Secretario, la primera oportunidad que tiene el Gobierno de Cuba para la calificación de valores cubanos, admisibles como garantía para la entrega, a título devolutivo, de fondos del Tesoro. Cree la Asociación que presido que debe aprovecharse el momento para ratificarse oficialmente la merecida confianza de que gozan las Obligaciones del Ayuntamiento de la Habana y las Cédulas del Banco Territorial de Cuba, tanto más si se tiene en cuenta que cuanto propenda a robustecer el apoyo oficial a éstas últimas,—que en países de nuestra América, de señalado progreso económico, están inclusive garantizadas por el Estado, habrá de traducirse en innegable beneficio para la economía nacional, cuya solidez y continuo y próspero desarrollo tiene que ser una de las principales preocupaciones del Gobierno de la República.

Ruego a usted, por tanto, señor Secretario, se sirva elevar al Honorable señor Presidente de la República, el contenido de esta comunicación y, con sentimientos de sincera gratitud, quedo de usted, respetuosamente.

Asociación de Comerciantes de la Habana.

(f) Antonio Antón, Presidente".

Mathilde Cumont

HASTA EL DIA 20

señalados como de GRAN REBAJA DE PRECIOS, brindamos a nuestras clientas, esta considerable bonificación:

VESTIDOS DE SEDA DE $25.00 en adelante.

SOMBREROS DE $8.00 en adelante.

BOLSAS DESDE $6.00 en adelante.

COLLARES DESDE $4.00 en adelante.

ROPA INTERIOR Y OBPETOS PARA REGALOS

PRADO 88 Y SU SUCURSAL EN PRADO 96

No hay paz posible con estos enemigos

La picadura torturante del mosquito transforma la vida de un encanto en una agonía. Estos insectos son peor que molestos—son peligrosos! Su picadura es nido de fiebres endémicas. Pero dentro o fuera de la casa puede Ud. gozar de tranquilidad perfecta mediante el Flit.

Para limpiar su hogar rápidamente de todos los mosquitos molestos pulverice Flit siguiendo las instrucciones que lleva cada lata.

Para gozar de comodidad fuera de la casa pulverice Flit en su ropa. El Flit no mancha y resulta completamente inofensivo. Mata todos los insectos caseros. De venta por todas partes.

"Voy que el soldadito está sobre "la lata amarilla con la faja negra"

FLIT

MARCA REGISTRADA

Para protección de Ud. el Flit se expende solo en latas selladas

FORMA Y COLORES QUE SE EMPLEARAN EN LOS NUEVOS FAROS QUE SE CONSTRUYEN

Para que sirvan de señales diurnas y nocturnas serán pintados en distinta forma y colores diferentes, evitándose confusiones

NOTICIAS DE LA SECRETARIA DE OBRAS PUBLICAS

Plan para dejar establecido definitivamente el servicio de vigilancia de las carreteras. Personal empleado actualmente

El Ingeniero Jefe del Negociado de Faros y Auxilios a la Navegación, ha presentado al Secretario del Ramo, un plano formulado por dicho Negociado, en el que se indica la forma y colores que habrán de emplear en los nuevos Faros, automáticos que se están construyendo de acuerdo con el plan aprobado para el alumbrado de nuestras costas.

Con el fin de que sirvan de señales diurnas y nocturnas, se estima conveniente, que se pinten de distinta forma y colores diferentes, a fin de que no haya dos que puedan ser confundidos en un radio de cincuenta millas. Se han escogido los colores más visibles, como son el aluminio, el rojo y el negro, los que serán empleados como colores enteros o combinados, en forma de franjas, presentando al efecto cuatro tipos o modelos distintos.

Las casetas de todas las torres serán pintadas con los colores oficiales del Departamento, gris, con franja roja.

LAS ESTACIONES DEL SERVICIO DE VIGILANCIA DE CARRETERAS

Para dejar definitivamente establecido el servicio de vigilancia en las carreteras, el doctor Céspedes, aprobó un plan que le fué propuesto. En la carretera Central se instalarán a lo largo de la misma las Estaciones que requiera dicho servicio, que cubrirán las fuerzas del ejército destinadas por el Estado Mayor para dicho servicio, las que vienen recibiendo la instrucción necesaria en la Escuela de Preparación Técnica, creada al efecto, para el manejo de motocicletas, pesas portátiles y aplicación del Reglamento que rige el tránsito.

Dichas Estaciones quedarán instaladas en los siguientes lugares: Pinar del Río; en San Cristóbal, Habana; en Anafre y Ginata, esta última cerca de San Francisco de Paula, Matanzas; en Guanabacoa y Colón, Santa Clara; en Santo Domingo y Placetas, Camagüey; en Ciego de Avila y en Vidot Oriente; en Santa Rita y en el «Central Palma».

LA REPRESION DE DESPPERDICIOS DE AGUA

Por el personal del Servicio de Conservación de agua, fueron inspeccionadas 4,754 casas; efectuándose en las mismas 9,255 reparaciones. En el informe rendido se dá cuenta de otros trabajos ejecutados por dicho personal en distintos departamentos de la Secretaría de Obras Públicas.

REPARACION DE DRENES

Se han dado instrucciones al ingeniero Jefe de la Tercera División de la Carretera Central para que proceda a la reparación de los drenes de la Calzada de San Luis en Matanzas, que han sufrido desperfectos con motivo de las lluvias caídas últimamente.

SUBASTA ADJUDICADA

La subasta celebrada para la venta de dos lotes de planchas de hierro galvanizado, en el Distrito de la provincia de Matanzas, fué adjudicada al señor Jorge J. Ablanedo, por ser su proposición la más ventajosa para el Estado.

INFORME DEL NEGOCIADO DE LIMPIEZA DE CALLES

Se rindió el Informe semanal por el Jefe del Negociado de Limpieza de Calles. Se recogieron 3.598 toneladas de basura, rindiendo los camiones encargados del servicio 1,695 viajes. Se emplearon en trabajos de baldeo, 639.000 galones de agua.

EL PERSONAL OBRERO DE OBRAS PUBLICAS

En las obras a cargo del Departamento de Obras Públicas, se emplearon durante la semana próxima pasada, un promedio diario de 15.500 jornaleros.

LA RECAUDACION DEL ACUEDUCTO

El día 16 del actual se recaudaron en las oficinas del Acueducto de la Habana, por concepto de servicios de agua $2.589.50.

ANUNCIESE EN EL Diario de la Marina

GRANDES ALMACENES

El Telar

DISTINCION CALIDAD PRECIOS

MAXIMO GOMEZ (MONTE) 11

APARTADO 607 TEL. M-8268

Novedades para el Baño

Para Señoras y Caballeros

Trajes de Baño, de muy buena calidad, a $1.00

Tres tipos especiales de pura lana, para señoras, muy bonitos y originales, a: $3.75, $9.00 y $12.00

Tenemos además un gran surtido en todas las calidades y precios.

Zapatillas a $1.00 y $1.65
Gorros desde 20 cts. a $1.25
Salvavidas a $1.50 y $1.75

Toallas — Albornoces — etc.

Para Niños

Trajecitos de algodón y lana de 75 y 90 cts. $1.00 y $1.25

Viboreñas

LAS SANTAS DE HOY

Según el Calendario es hoy la festividad de las Santas Marina y Paula.

Recuerdo que llevan este bello nombre, la gentil señorita Marina Rodríguez Machín.

Una rubia tan sugestiva e interesante como Marina Cepero, de la que pronto espero poder publicar una agradable noticia.... . .

Y Marina Hernández y Lamas, también rubia de delicada y escultural belleza, una flor viboreña muy admirada.

Paula sólo conozco a la señorita Rodríguez Lastra, «Paulita», así nombrada por sus familiares e íntimos.

Si celebran hoy sus días, les deseo las mayores felicidades.

ANGELINA ALCALDE INCLAN

Compañero muy admirada. Cronista Social de nuestro colega «Heraldo de Cuba», en el pintoresco poblado de Jaruco, me acusa recibo del vals ¡Mujeres!... y folleto de higiene íntima, en expresivos párrafos que remitió a mi «retiro», interesándose por mi salud.

Me siento mejor, asistido eficazmente por el querido Dr. Baralt Medina y enfermero Luis Corripio, mas será lenta mi curación.

Muy agradecido quedo a Angelina, cuyo nombre no desmiente, y con toda seguridad confirma su angelical semblante.

SOCIEDAD ARECA.

San Román debe ser el patrono de los más constantes, pues Juan Fran cisco, el Presidente de esta Sociedad, a pesar de sus múltiples ocupaciones, constantemente me remite «recordatorios» de las fiestas acordadas por la Directiva de su presidencia.

Esta vez es el aviso referente al baile extraordinario que ya organiza la Sección de Sports, a su beneficio la noche del 5 de Julio.

Para dicha fiesta serán contratadas dos orquestas y un son.

Las invitaciones pronto irán a poder de las más distinguidas familias.

Y las entradas para caballeros, al costo de UN PESO, ya se encuentran en poder del Comité de Damas para su distribución.

NOTA DE DUELO.

Con gran pena me he enterado del lamentable fallecimiento del respetable caballero Sr. Leopoldo Pineda y San Pedro, víctima de incurable dolencia para la que todo fué inútil, poniendo al fin término a sus sufrimientos.

Su entierro resultó una sentidísima manifestación de condolencia, siendo conducido a su última morada con numeroso acompañamiento, en el que se destacaban incontables representaciones del cuerpo facultativo habanero y en pleno el de «La Purísima Concepción», al que pertenece en preferente lugar su hijo el afamado cirujano y cumplido amigo Dr. Julio C. Pineda.

Tanto a él como a sus hermanos José e Ignacio y demás familiares, hago constar la sincera expresión de mi sentida condolencia, por la irreparable desgracia que tanto los aflige.

EN EL CLUB COMUNICACIONES

Recuerdo a nuestras familias que es hoy la velada en memoria del inolvidable candillo Gentralísimo Máximo Gómez, en su local social, Paseo de Martí, número 34 y medio, altos, a las nueve de la noche.

La Comisión de Recibo exigirá las invitaciones.

EL VALS «¡MUJERES! ...

Na se olvide que el producto de esta obra musical será destinado a una limosna por «Una Dama Piadosa».

Puede adquirirse en la casa Viuda de Carreras, Salvador Iglesias e Hijo y los hermanos «Manolo» y Guillermo Salas, a treinta centavos el ejemplar.

EDUARDO AZOY DEL POZO

Tan apreciable joven perteneciente a las oficinas del gran Central Palma en esta capital, permanece muy mejorado de la dolencia que lo obligó a someterse a una delicada operación por el afamado cirujano Dr. Eduardo de Cárdenas.

Yo espero que seguirá mejorando y que pronto será dado de alta por dicho doctor, y abandonará completamente restablecido el pabellón «Pérez-Pérez» en el que permanece.

SRITA. VIOLETA MENDIVIL

La bella figulina Nena ha ingresado en la casa de salud «La Balear» debido a un fuerte ataque apendicular que requiere sea operada.

Le será practicada dicha operación por el afamado cirujano Dr. Ponce de León de hoy a mañana, después de una debida preparación.

Son mis deseos poder consignar cuanto antes las mejores nuevas de tan gentil Nena, lo que así espero hacer, dada la reconocida pericia del Dr. Ponce de León.

JUAN GIRBAL

Un veterano del periodismo, un luchador incansable en el Cuarto Poder que siempre ha sabido practicar las leyes del compañerismo, permanece en el pabellón «García Tuñón» de «La Purísima Concepción», padeciendo una molesta dolencia, felizmente no de cuidado.

Del gran afecto y más alta distinción en que todos lo tienen son pruebas las incontables visitas que recibe diariamente, y que el viejo compañero tanto agradece, lo que me demuestra en nuestra charla de todos los días.

Muy mejorado ya, yo espero que el señor Girbal pronto se despedirá de mí, pues aún he de permanecer muchos días en mi apacible «retiro»...

LUIS PASTOR

Un caso más el de este estimado convecino y acreditado comerciante, que demuestra el espíritu justiciero de nuestro querido y popular Juez Correccional de la Quinta Sección, doctor Gonzalo Alvarado, que absolvió al señor Pastor de una incalificable acusación, apreciando inmediatamente su inocencia y honorabilidad.

No felicito al doctor Alvarado quien no admite felicitaciones en el cumplimiento de su deber, pero sí lo hago al señor Luis Pastor y al querido amigo el Procurador Roberto Guasch, que lo presentó en ese Juzgado, después de haber realizado unas labores adquisitivas de las pruebas en las que se basó el doctor Alvarado.

EN SUS DIAS

Un saludo dedico a los siguientes segores que celebraron su onomástico ayer:

Señor Isauro Rodríguez Lamar y su hijo Isauro Rodríguez Martínez, que de muchas relaciones disfrutan en nuestros centros mercantiles.

Un amigo muy estimado, Isauro Cano.

E Isauro Salaún, mi ex-compañero de excursiones campestres, en las que era siempre el más experto cicerone, para perder las rutas...

Les deseo un feliz día.

LA NOCHE DE SAN JUAN EN LA TERRAZA

Imposible dejar de complacer a las familias que nos han pedido la celebremos el sábado día 28, por tener que visitar el 24 a sus amistades en y fuera de la Víbora, y será esa noche con los mayores atractivos, la orquesta de la Terraza y el famoso Trío Yoyo, con un programa que durará hasta la madrugada.

Las invitaciones tanto familiares como personales pueden solicitarse a las señoritas Higinita Díaz, Matilde y Margot Maestri, Luz de los Angeles y Margarita Guillú; a los compañeros Víctor Manuel y Rodríguez Faura, y en la carpeta del Central al señor Dopazo, que preparará una exquisita «tabla» para esa noche, debiendo separarse las mesas, que no costarán.

Matracas, globos, gorros, etc., etc., recibirán las señoras y señoritas, como obsequio, en esa noche que ha de ser agradable a todos.

Urbano DEL CASTILLO

Las Defunciones Ocurridas Ayer en la Habana

HASTA LAS 4 P. M.

Paula Guevara Reguera, raza mestiza, 55 años, Aguila 116, miocarditis.

Adela Pérez y Castro, raza b., 64 años, Luyanó 44, arterio esclerosis.

Eustaquio García y Valle, raza blanca, 36 años, Mazón y San Rafael, pleuresía purulenta.

Lucrecia Crespo y Villaverde, raza negra, 42 años, Espada 45, sitio-fobia.

Vicente Galán, raza blanca, 63 años, San Isidro 70, asistolia.

Francisco López, raza blanca, 65 años, Xifrés 2, embolia cerebral.

Juan Gómez, raza blanca, 80 días, P. Pobre 14, debilidad congénita.

Angel Fernández, raza blanca, 37 años, Hospital Calixto García, insuficiencia aórtica.

Ana María Padrón, raza mestiza, 59 años, Hospital Calixto García, afección cardíaca.

Néstor Cabrera Hernández, raza blanca, 16 meses, finca Husillo, gastro enteritis.

Carlos Martínez y González, raza blanca, 54 años, Línea y N, Vedado, cáncer.

Eduardo González Abreu, raza blanca, 69 años, 21 entre Paseo y 2, pleuro-pericarditis.

Cecilia Inés Beltrán, raza m., 5 meses, Carvajal 2, gastro enteritis.

Armando Valdés, raza blanca, 16 años, Pocito 10, Víbora, tuberculosis pulmonar.

Gabriel Borges y Chicano, raza negra, 3 meses, Maloja 144, gastro enteritis.

Tomasa Orta, raza negra, 90 años, 7 entre 10 y 12, Vedado, insuficiencia mitral.

Manuel Añón Menéndez, raza blanca, 7 años, Hospital Municipal, traumatismo por aplastamiento.

Felipa Galvín y Coto, raza negra, 56 años, Pasaje Infanta 19, arterio esclerosis.

Anselmo Rodríguez y Pérez, raza blanca, 2 meses, San Martín sin número, gastro enteritis.

Felipe Pozo, raza asiática, 70 años, Hospital Calixto García, tuberculosis pulmonar.

Juana María Castañeda, raza negra, 17 años, Hospital C. García, suicidio por el fuego.

Alberto Valdés Brunet, raza blanca, 4 años, Hospital Municipal, traumatismo por caída.

M.E.C.D. 2016

Rebajas de Precio

Lámparas para mesa de noche, de porcelana, muy finas, con pantalla de Parchman, ... $2.40

Otra pantalla de mesa de noche, con pie de madera india, muy original a $2.40

Combinación de reloj y lámpara, de porcelana, en una sola pieza $6.00

Lámpara de pie, todo de metal, con una linda pantalla a .. $8.00

Lámparas de mesa de noche, de porcelana, en forma de animales, como perro, gato, mono, conejo, elefante, lechuza, de 3.00 a $6.50

Pantallas grandes en colores a 2.00

Formas de pantallas 10 centavos.

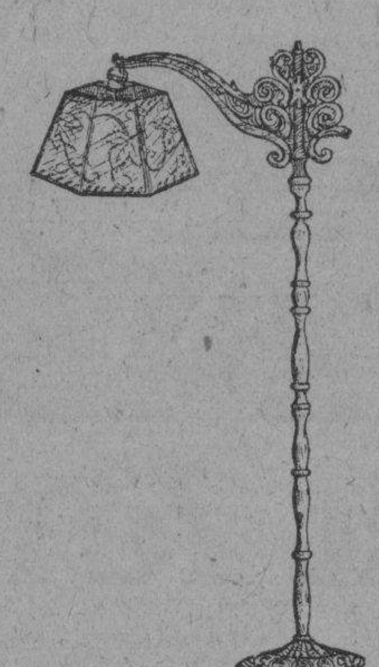

Lámpara de pie de madera y bases de metal, con pantalla a $6.50.

CASA HARRIS

O'Reilly 104. O'Reilly 106.

TEATRO NACIONAL

HOY

20¢ LUNETA Antes de las 5

40¢ LUNETA Despues de las 5

GRAN ATRACCION

LA FAMILIA HANNEFORD

los famosos ecuestres, idolos del público habanero, en el programa de hoy

Vealos en su sensacional acto a caballo en las grandiosas escenas de

EL HUERFANITO o EL HEROE DEL CIRCO

ESTRENO EN CUBA presentado por la STAR FILM Cº

VARIEDADES

DEBUT del Baritono ANTONIO UTRERA

THE GREAT MOLIST Ilusionista Europeo

la pareja de Bailes DIAZ PACHECO

MANANA DEBUT del Cuadro LIRICO COREOGRAFICO

SONRISAS de BROADWAY

12 LINDAS GIRLS

BAILARINAS-CANTANTES-EXCENTRICOS

EL MEJOR Y MAS ATRAYENTE ESPECTACULO DE LA HABANA y los Mejores Precios

GRANDES ESTRENOS de la STAR FILM en el TEATRO NACIONAL

EL HIJO MALDITO

Espectacular drama en el Oceano

VIERNES 20 - SABADO 21 - DOMINGO 22

RIALTO hoy

MIERCOLES ELEGANTE

CUBAN AMERICAN FILM presenta al apuesto actor NORMAN KERRY

LA MUJER AMADA

con MARGARET MORRIS y ROBERT FRAZER

Bello y sugestivo romance de amor, basado en el dinámico correr de la vida moderna

CINE VERDUN

VITAPHONE — MOVIETHONE

Monumental programa desfilará por el lienzo del simpático coliseo de la calle Consulado, estrenándose la regia cinta de Marcella Albani, titulada «La Mujer que Mató».

En matinée y noche se exhibirán graciosas comedias, más tarde Carton Sincronizado por el Conejo de la Suerte, titulada «Besos y Pesos»; después la cinta Warner Bros sincronizada, titulada «El Cantante del Jazz» por Al Jolson (oígale cantar) y por último regio estreno de la cinta por Marcella Albani, titulada «La Mujer que Mató».

Mañana: «La Canción del Desierto». por John Boles, sincronizada.

Viernes 20: «Que Siga la Función» sincronizada y el sábado 21, la regia producción Fox, «Ensueños», por Janet Gaynor y Charles Farrell, sincronizada.

1258—18 Jun.

CINE CUBA

HOY: «LA MUJER QUE MATO».

Una monumental película estrena hoy el concurrido cinema de la calle Suárez. Se trata de la última de las interpretaciones de la bellísima estrella italiana Marcella Albani, que se titula «La Mujer que Mató» y la cual juntamente con una revista Liberty, y una comedia y la producción por Dorothy Revier titulada «Sombras del Pasado», integran el programa de las cinco y cuarto y a las ocho y cuarto.

Los precios son populares.

Mañana, a petición general se exhibe «El Desfile del Amor», por Maurice Chevalier.

El sábado: «Ensueños», por Charles Farrel y Janet Gaynor.

El domingo: «La Intrusa», por Gloria Swanson.

1250—18 Jun.

CINEMATOGRAFO

INVESTIGADOR CINEMATOGRAFICO

OLGA:

El Arquero Verde dice: "Prefiero a Gilbert entre todos los artistas. No solo por su tipo, sino por su trabajo en la pantalla. Recuerda usted Su Hora? Yo creo que Nils Asther jamás se podrá comparar en simpatía con John. ¿Cree usted que lo pueda igualar haciendo un papel de joven galante como lo vi yo en Sota, Caballo y Rey? No por eso dejo de admirar las cualidades de Nils sobre todo cuando trabaja con Greta Garbo, pero así y todo mi preferido es John Gilbert. Ahora y siempre. M. San Martín dice: Para tanto John como Nils son dos buenos actores, pues sus caracterizaciones son naturales. Ambos tienen talento, como también personalidad. Me agrada más ver a John con la Garbo porque ambos son de la misma estatura y se llevan muy bien. Nils trabaja bien con Greta, pero la pareja ideal la forman Greta y John. No puedo creer lo que dicen algunos lectores de que la fama de Nils y John se debe a Greta Garbo, pues los dos han trabajado con otras actrices y su trabajo ha sido excelente; por ejemplo John trabajó con Eva Von Berne y lo hizo lo mejor de lo mejor a pesar de que a ella no la encuentro bien. Analizando el trabajo de Gilbert y de Asther, ambos son iguales; pero para trabajar con Greta creo muy superior a John. Un año más o dos y Nils o John será el sustituto de Ruddy.

CHIQUITICA:

Las direcciones que me pide son las siguientes: Norma Shearer, Greta Garbo, Metro Goldwyn Studios, Culver City, Cal. Janet Gaynor y Dorothy McKaill, Fox Studios, 1401 No. Western Ave. Hollywood, Cal. Loretta Young, Forst National Studios, Burbank, Cal.

GIOVINA:

Tania Fedorova dice: Me gusta mucho ver trabajar a las tres parejas. John Gilbert y Greta Garbo, porque representan la pasión; Ronald Colman y Vilma Banky, porque es el amor tierno, tranquilo, sereno y a Joan Crawford con Douglas, porque es el amor moderno, que más parece amistad. Pero es indudable que la pareja más bonita la forman la linda Vilma con el soñador Ronald.

LECTORES:

Una de mis lectoras quiere saber cuál pareja prefieren ustedes ver trabajar juntos: Greta Garbo con John Gilbert, Vilma Banky con Ronald Colman o Joan Crawford con Douglas Fairbanks Jr. Las contestaciones se las daré a la interesada por este medio.

LA NOVIA DEL PARECIDO A BUDDY ROGERS:

La dirección de Charles Rogers es Para mount Studios, 5451 Marathon St. Hollywood, Cal. Charles Farrell nació en East Walpole, Mass., el 9 de agosto de 1905. Mide 6 pies 2 pulgadas, pesa 175 libras. Soltero. Pelo castaño y ojos azulosos. Me gustó muchísimo Ensueños. Quizás el argumento no es como para ellos, ya que Janet Gaynor y Charles Farrell pueden hacer cosas intensas y más serias; pero el ambiente es tan sugestivo y sencillo, la música tan linda y todos los intérpretes tan buenos, que la ví varias veces y siempre me hizo pasar un buen rato.

JANET GAYNOR:

Janet Gaynor y Charles Farrell, Fox Studios, 1401 No. Western Ave., Paramount Studios, 5451 Marano está trabajando en este momento. Janet Gaynor tiene 22 años, pesa 108 libras y mide 5 pies. Charles Farrell tiene 25 años, pesa 175 libras y mide 6 pies 2 pulgadas. Charles Morton 24 años, 6 pies, 170 libras.

MELOCOTONCITO:

Greta Garbo tiene 25 años, pesa 125 libras. Mide 5 pies 7 pulgadas. Janet Gaynor tiene 22 años, pesa 108 libras y mide 5 pies.

VITAPHONE:

Las direcciones que me pide son las siguientes: Lupe Vélez, Universal Studios, Universal City, Cal. Ramón Novarro, Metro Goldwyn Studios Culver City, Cal. Barry Norton, Paramount Studios, 5451 Marathon St., Hollywood Cal. Es mejor mandar el importe de las fotos en un giro postal, aunque en esas postales que ellos mandan dicen que es igual enviarlo en sellos de correos; pero eso más bien se refiere a las cartas destinadas a los Estados Unidos.

MIRIAM:

El señor Luis Cosme no tiene retratos en colores. Su opinión sobre la encuesta Gilbert-Asther la dejo para otro día.

Toda la correspondencia relacionada con esta sección, diríjase a la señorita Hortensia Lavedán, Calle 19 entre J. y K. Vedado.

CAMPOAMOR

HOY FUNCION CONTINUA de 1½ a 11½ HOY

30 40 60 Niños 20¢ 30 40 60 Niños 20

Una mujer en sus brazos y otra en su corazón

JOHN GILBERT

LA TRAGEDIA mas patética que el más eminente de los escritores rusos LEON TOLSTOI ha escrito para discutir el amor y el sacrificio

JOHN GILBERT esta magnifico en este poderoso drama de amor

REDENCION "REDEMTION"

dirigida por FRED NIBLO con RENEE ADOREE CONRAD NAGEL ELEANOR BOARDMAN

VITAPHONE REVISTA UNIVERSAL LA ORQUESTA DE PHILLIP SPITALNY CAZADORES DE OSOS hablada por LOS NIÑOS PELIGROSOS

Una película METRO!

Gacetillas

TEATRO ENCANTO

HOY: «EL DANDY».

Acogida ayer, en su función de estreno, con las más efusivas demostraciones de éxito, entra hoy en su segundo día de presentación al público en el teatro elegante de nuestras mejores familias la grandiosa y exquisita super producción sonora de los Artistas Unidos «El Dandy», de la que es elevado exponente de manificencia artística Harry Richman, el nuevo ídolo de Broadway.

Hasta el lunes próximo permanecerá en el cartel de «Encanto» este monumento de la cinematografía moderna compendio de todas las atracciones y símbolo de los más altos valores artísticos, cuyo triunfo esplendoroso en los teatros newyorkinos, es su más formidable blasón de éxito, difundiendo de tal modo en nuestra ciudad cuanto hace de él una película para todos los gustos y todos los públicos.

Dos sugestivos números de Vitaphone, una comedia y una revista de actualidades mundiales, completa el programa de cada turno con «El Dandy».

1277—18 Jun.

OLIMPIC

«Amanecer» la bella película de Fox, con Janet Gaynor y George O-Brien de protagonistas, ha sido exhibido muchas veces en Olimpic, pero el público continuamente la solicita, por eso la Empresa la anuncia para la tanda inicial de 8 y media.

En las tandas de cinco y media y nueve y cuarenta y cinco no cubre los carteles una película de la categoría de «Amanecer», aunque es muy bonita y entretenida y la interpretan artistas tan simpáticos como Sue Carol y George O-Brien, pero es un estreno Fox que será del agrado de la concurrencia. Se titula «Perdón Merecido», y la trama se desenvuelve en plena pradera del Oeste, donde el amor es más puro y los malvados encuentran rápidamente su merecido.

Luneta: 20 centavos en 5 y media y 8 y media; 30 centavos en la tanda de 9 y tres cuartos, con derecho a ver las dos tandas de la noche.

Mañana: «Inmolación», por Katryn Crawford.

«La Mujer que Mató», el sábado.

«La Mujer Amada» el domingo.

La primera es por Marcela Albani y por Norman Kerry, la segunda.

1256—18 Jun.

LA BOITE A MUSIQUE DEBUTARA EL VIERNES EN PAYRET

Pierre Clarel, el cómico admirable, figura central de La Noite A Musique, que debutará el viernes en Payret en uno de los espectáculos que nos ofrecerá en la temporada de Payret. La Sourire de París.

Gacetillas

"LA BOITE A MUSIQUE" DEBUTARA EL VIERNES

Pierre Caunier, director de «La Boite a Musique» ha fijado para el viernes el debut de su espectáculo.

El contratiempo sufrido en el desembarco, por la reclamación establecida por pérdida de materiales, ha retardado la presentación del espectáculo que tendrá lugar, como dejamos dicho, el viernes próximo.

Pierre Clarel el artista admirable; Los Dolinoff en sus inimitables actos coreográficos; Los Raya Sisters; L. Francis y las Taylors Girls son atracciones que figuran en los cuadros principales del primer espectáculo.

«La Sourire de París», («La Sonrisa de París»), es la denominación de la revista o espectáculo de variettes con que harán su presentación los artistas de «La Boite a Musique».

He aquí los distintos cuadros del espectáculo:

1.—Presentación.
2.—Poema Ruso en dos aspectos, dos cuadros distintos: Boteros del Volga y Mirages.
3.—Fantasía campestre una parodia rusa.
4.—Canciones para todos los países.
5.—High Kick, danza exótica.
6.—A la sombra de las flores.
7.—Excentricidad tropical.
8.—Arte y Sports.
9.—Aventura misteriosa.
10.—Capricho en Círculos.
11.—Una Interrogación.
Gran final por la troupe.
Y la Canción Nacional.

Los precios para el espectáculo en función corrida son: Palcos 3 pesos; luneta 60 centavosé butaca 40 centavos; tertulia 20 centavos; paraíso 10 centavos.

1236—18 Jun.

GRAN TEATRO NACIONAL

TEMPORADA DE LA STAR FILM COMPANY

Continúa desenvolviéndose con éxito la temporada de la Star Film Co., en el teatro Nacional. El público corresponde con agrado a la buena política de la empresa de renovar continuamente sus programas, presentando estrenos de películas interesantísimas. En la película que hoy se estrena, titulada «El Huerfanito» o «El Héroe del Circo», aparece en una de las escenas el famoso acto ecuestre, que tanto aplaudió la Habana, en el Circo Santos y Artigas: La Familia Hanneford. El simpático ecuestre Poodles Hanneford que tantas simpatías dejó aquí realiza en sus caballos portentosos ejercicios. El argumento de la película es en extremo emocionante. Además actuarán el Cuarteto de Cancioneros Argentinos, Graña Magazzi y Goddy y la pareja de Bailes Internacionales Díaz-Pacheco.

Todas estas atracciones incluídas en el programa continuo desde las tres de la tarde a las once y media de la noche, por el precio de 40 centavos entrada y luneta después de las cinco de la tarde o 20 centavos si la localidad se adquiere antes de esa hora.

Mañana debuta el conjunto lírico coreográfico «Sonrisas de Broadway», compuesto de un coro de lindas girls, cantantes, humoristas y excéntricos.

Se preparan grandes estrenos de películas, siendo los más próximos «El Hijo Maldito», una gran película de mucho espectáculo y de argumento conmovedor y «La Sirena del Cantábrico», obra cuya acción se desarrolla en España, en las costas de ese mar.

Para el domingo, se anuncia una grandiosa matinée, de cacerías, comedias y cosas especiales para los niños.

1343—18 Jun.

TRIANON

Gran función extraordinaria la de hoy en el amplio y fresco cinema de Línea entre A y Paseo, en la aristocrática barriada del Vedado. Será a las nueve en punto de la noche. Hora fija. Se estrenará la película de Lois Wilson «Entre Esposa y Madre». Habrá muy buenos números de variedades, tales como creaciones de Bobby Duncan; sorpresas por Modestín Morales; tangos por Willy Rivero y Helenio Gómez; bailes internacionales por la pareja Nita-Navarro y solo de guitarra por el famoso maestro Ezequiel Cuevas.

Esta función ha sido organizada por la que cuenta entre sus miembros con la sociedad juvenil Deportivo Vedado jóvenes tan entusiastas y bien relacionados como su secretario F. A. Villalonga, el cual ha realizado verdaderas proezas para que Deportivo Vedado sea una de las sociedades que prometen.

La luneta por la noche costará 50 centavos.

En la tanda de 5 y cuarto solamente se exhibirá «Entre Esposa y Madre» por Lois Wilson y comedias.

El precio de luneta en esa tanda es: 30 centavos.

Mañana: «La Dama con Piel de Tigre», película europea, de la Ufa.

El domingo, «La Musa Roja», producción sincronizada.

Junio 24 y 25: «Ensueños», donde Janet Gaynor y Charles Farrell cantan y bailan.

1248—18 Jun.

PRADO

HOY 1.15, 3.15, 5.15 7.15, 9.15 HOY

30, 40, 60, 80 y 20

Medal Film Co. presenta a

Helen Twelvetres Fred Scott y 16 estrellas de Broadway

Pathe Picture

LA GRAN PARADA

HABLADA en ESPAÑOL con cantos y bailes.

Junio 24 y 25 "RITMOS CALIENTES" Gran comedia musical

TEATRO MARTI

TEMPORADA POPULAR DE LOS GRANDES ESPECTACULOS

SUGRAÑES HOY

$1 LUNETA

GRAN EXITO de la OPERETA-REVISTA de LUNA

"ROXANA" "LA CORTESANA"

Creacion de AMPARO MIGUEL ANGEL

y el SUPERESPECTACULO CARNET PARISIEN

LUNETA $1.00 TERTULIA 30¢

Teatro Encanto

HARRY RICHMAN in "PUTTIN' ON THE RITZ"

HARRY RICHMAN, protagonista de la grandiosa superproducción sonora de los Artistas Unidos "EL DANDY", que habiendo constituído en los teatros de Broadway el triunfo más decisivo y esplendente de la temporada, se exhibe hoy con un selecto número de CANTOS y BAILES en el Teatro "ENCANTO".

DE LA ESCENA Y DE LA PANTALLA

«EL HOMBRE Y SUS FANTASMAS». COMEDIA.

No hemos de hablar de la comedia de Lenormand. Una obra de este carácter, en la que se intenta el psicoanálisis de un tipo universal, y en la que se utilizan los últimos hallazgos de la técnica teatral, no puede ser juzgada—ni siquiera íntegramente comprendida—por una sola representación.

«El Hombre y sus Fantasmas' es obra que exige reposada lectura y larga meditación. De otra manera se corre el riesgo de pasar por alto implicaciones transcendentes y de conceder excesiva importancia a elementos que solo en apariencia la tienen.

Pero si es imposible hablar del drama por la impresión superficial del estreno, podemos en cambio hablar con júbilo del efecto que produjo en el público. Efecto negativo hasta cierto punto, ya que algunas familias se creyeron obligadas a abandonar la sala en los primeros cuadros. Pero efecto al fin y a la postre; es decir, reacción, sensibilidad, en vez de la indiferencia aburrida que en otras ocasiones hemos advertido.

Quiere esto decir que nuestro público—o al menos el de la Hispano-Cubana—se acerca ya al teatro de vanguardia con esa disposición amable que engendra la curiosidad y que facilita la comprensión. Y eso ya es mucho.

Si dijéramos que la obra gustó, puede ser que dijéramos demasiado. Pero que interesó, es innegable. El público estuvo pendiente de la escena desde el primer cuadro hasta el último. En algunos momentos hasta llegó a producirse el milagro de la emoción. Y es muy posible que los espectadores hayan salido del teatro inquietos, insatisfechos de sí mismos y con el deseo impreciso de ver otra vez la comedia.

LA COMPAÑIA SUGRAÑES. MARTI.

Sugrañes, el gran produceur catalán, reapareció anoche en Martí con Roxana, opereta de Luna, y la revista Carnet Parisién, estrenada hace unos meses en el Nacional.

La opereta de Luna—música rubia como decía Vives, y presentación fastuosa—obtuvo un éxito brillantísimo.

La hora avanzada a que terminó la función nos impide ocuparnos con detenimiento del debut de los artistas de Sugrañes en Martí.

Quédese, pues, para mañana la nota que merece su espectáculo alegre y vistoso.

R. S. S.

Gacetillas

TEATRO MODERNO

«LA CALLE DEL AZAR»

Continuando su programa de grandes producciones, hoy toma su turno en el Moderno la película que durante toda la semana pasada deleitó a los espectadores del «Encanto», por su trama original, derroches de arte y técnica escenográfica. Nos referimos a «La Calle del Azar», por William Powell el último gran éxito de la Paramount, que será presentada antes que en ningu.. otro teatro de la Habana, después de su estreno.

En «La Calle del Azar» se muestran de mano maestra la vida de los jugadores de la gran ciudad y el sacrificio de uno de éstos que por separar del vicio a su hermano llega a fingirse tramposo en el juego encontrando con ello la muerte a manos de sus propios compañeros de vicio.

Acompaña a esta gran producción la película «La Carta», por G. Eagle, un carton animado, Revista de Actualidades y una comedia por Stan Laurel y Oliver Hardy.

Mañana, otro gran acontecimiento cinematográfico, la presentación del «Emden» o «El Titán de los Mares» la más sensacional de las películas. Y el viernes, «Amor en el Desierto».

Como se ve, la presente semana se presentan en el Moderno las gran...

1291—18 Jun.

NOTICIAS QUE INTERESAN A LOS CHOFERES

DEL TRANSITO

22843; 376 cuña; 8114; 72077 en el Parque del Maine por el vigilante 879 M. González.

DE LOS EXPERTOS

28025; 143; Cuba; 43801; 61508; 28991; en la esquina de 23 y 22 Vedado por el Experto Fernández de Lara.

Relación de traspaso de automóviles legalizados en el Municipio ante el empleado señor Carlos López Rojas por los siguientes señores: Sergio Rodríguez a Rosendo Bustillo un Buick chapa 38796; José M. González a Belarmino Pérez, un Chevrolet chapa 21862; Alfredo Cartaya a Alfonso Ibaseta, un Chevrolet chapa 20991; Imperial Auto a Alfonso Ibaseta un Dodge Brother chapa 43429; y a Carlos Espinosa un Chevrolet chapa 1797; José Esparraguera a León E. Granstein un Chevrolet chapa 39360; La Flor de Tibes S. A. a Gutiérrez y Cía., un Ford chapa 55692; Pedro Latour a Anita Alberscht un Buick chapa 5744; y Fran L. Gotman a Agustín Cadabia, un Durant chapa número 38071.

NUEVAS MARCAS PARA EL GANADO

Se han concedido las marcas de hierro para señalar ganado que solicitaron registrar los señores Timoteo Quevedo; Francisco Figueredo; Juan Bautista Labrador; Juan Díaz López; Higinio Méndez Navarro; Rodolfo V. Cuervo Calzadilla; Arturo Ross y Ortiz; Suárez y Hermanos; Alejandro Ronquillo; José Guerra Teyes; Genoveva Paso; Manuel Zubiaurre Carmenates; Miguel Barreto Cerda; Inés Nápoles Hernández; Nicolás Peña; Emilio Batista Velázquez; Ernesto Guerrero Pupo; Manuel Cañizares Pérez; Miguez Lorente y Luis Rodríguez Fernández.

ENCANTO EMPRESA PARAMOUNT

HOY. 1¼ 3¼ 5¼ 7¼ 9¼ 30 40 60 20

ARTISTAS UNIDOS presenta a

HARRY RICHMAN el nuevo idolo de BROADWAY en EL DANDY "PUTTIN' ON THE RITZ"

con CANTOS-BAILES-MUSICA

VITAPHONE OIGA, VEA

FOX MOVIETONE NEWS

"AMOR DE TIA" CARTON COMEDIA CANTADA

OIGA HABLAR al GENERAL MACHADO por primera vez por medio del Fox Movietone News

MARTES—Rod La ROCQUE en EL PIRATA ENAMORADO

FAUSTO EMPRESA PARAMOUNT

HOY 40-60 80-20¢

5¼ a 11½ FUNCION CONTINUA

RADIO PICTURES presenta a ARTHUR LAKE ANN PENNINGTON DOROTHY REVIER en la chispeante producción

PIERNAS AL AIRE "TANNED LEGS"

Sincronizada Hablada Contada Bailada con titulos en español

SAL Y PIMIENTA A GRANDES DOSIS!

VITAPHONE GEO. FAWCETT en "SOLO EN UNA REUNION"

Revista PARAMOUNT Sonora

JUEVES JEANNE EAGLES en CELOS Produccion PARAMOUNT

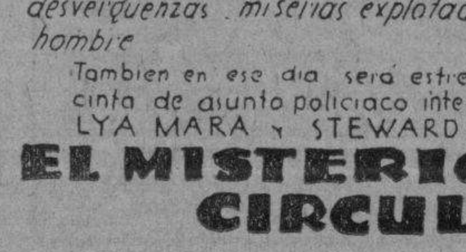

RIALTO SABADO 28 DIA DE MODA

E. de CARRERA presenta la soberbia producción por OLAF FJORD protagonista de la cinta SEDUCCION con el concurso de CLAUDE LOMBARD

LA BESTIA DE LA GRAN CIUDAD

Pantanos morales donde se solaza la indignidad traiciones desverguenzas miserias explotadas brutalmente por el hombre

Tambien en ese dia será estrenada la mejor cinta de asunto policiaco interpretada por LYA MARA y STEWARD ROME

EL MISTERIO DEL CIRCULO ROJO

M.E.C.D. 2016

GACETILLAS

FAUSTO

MAÑANA: «APLAUSO»

Por vez última será hoy presentara al público habanero en el Templo Máximo del Vitaphone y Movietone la espectacular producción sincronizada de la Radio Pictures, «Piernas al Aire», que con cantos, bailes y música, en el más bello complemento de todas las artes, así como con títulos en español sobre puestos en las escenas interpretan estrellas de tantas magnitud en la constelación escénica como Arthur Lake, Ann Pennington, Dorothy Revier y Sally Blane.

Sucede a esta película en el cartel de Fausto, señalado su estreno para mañana, jueves, toda una joya cinematográfica de la Paramount Pictures: «Aplauso», creación dramática de grandes y poderosas emociones en la que destaca sus maravillosas facultades la gentil protagonista de «La Carta», Jeanne Eagels, por esta vez en la más formidable y sensacional de sus interpretaciones.

Un selecto programa adicional de variedades integra con «Piernas al Aire» cada uno de los tres turnos de hoy.

1278—18 Jun.

TEATRO IMPERIO

Los éxitos de la empresa que actúa en Imperio bajo la dirección del hábil cinematografista Ricardo M. Viñalet son rotundos y se explican, pues Imperio a más de los buenos programas que diariamente presenta, se disfruta de una ventilación excelente y un orden esmerado siendo ello la causa de que las familias tengan predilección por este teatro donde Ricardo M. Viñalet se multiplica en atenciones para con ellas.

El programa para hoy en matinée y noche lo componen las cintas «Las Apariencias Engañan», por Mary Duncan y Edmund Love; «Por Mal Camino», por Bessie Love; «El Indomable», por Tom Mix, la cinta cóomica «Amor a la Carrera» y Revistas.

Los precios para la matinée 10 centavos y para la función de la noche, 20 centavos pagando las damas y niños 10 centavos.

Mañana, día de episodios, exhibiéndose completa la emocionante serie en diez episodios «El Fantasma Misterioso», por Pat O-Brien. «El Valle de los Peligros» y la canta cómica «Con Tripa y Corazón».

1253—18 Jun.

CINE UNIVERSAL

Grandioso programa ofrece hoy el cine de las mil lunetas y el más ventilado de la Habana, situado en Egido y Monte, en su función corrida de 1 a 4 y de 6 y cuarto a 11.

La Fox presenta a Kenneth Harlan en la película de acción en siete actos, titulada «Bautismo de Fuego».

La comedia en dos actos titulada «Su Hermanito».

La Universal presenta el episodio 3 de la super serie en 15 episodios por Frank Merrill, titulada: «Tarzan el Magno». Título del episodio: «Sendas Peligrosas».

Estreno de la grandiosa producción en ocho actos basada en la famosa novela de Honorato de Balzac, «Amor».

Precios de 1 a 6 y de 6 y cuarto a 11: 10 centavos.

Mañana jueves 19: «Los Peligros de la Selva», super serie en 10 episodios, 20 rollos, exhibiéndose completa este día, por Frank Merrill.

Viernes 20: «Una Aventura Loca» y «El Barco Perdido».

Sábado 21: «El Rapto de la China» y «La Ultima Cena».

Domingo 22: «Apunten y no Hagan Fuego» y «La Ciudad Automática», comedias; «Rosa Tigre» por Monte Blue y Lupe Velez; «En Tierra de Hidalgos», por Ken Maynard y «El Legionario Español», por Pedro Larrañaga.

1279—18 Jun.

CINE LARA

DIA DE LAS DAMAS.— «LA INTRUSA»

La empresa del concurrido y elegante cine Lara de Prado y Virtudes ha seleccionado para hoy miércoles, Día de las Damas, la grandiosa producción por la genial Gloria Swanson cuyo título es «La Intrusa», además se exhibirá la cinta por Chester Morris «La Coartada», y una Revista de Asuntos Mundiales Pathé a los precios de 20 centavos los caballeros y 10 centavos damas y niños en matinée y noche.

Mañana: «Amor» y otra sorpresa.

Viernes 20: «Ama, Vive y Ríe», por Lila Lee.

Sábado 21: «El Secreto de Delia», por Marcela Albani; «Mujeres Perdidas» por Olga Thomas y «Armas y Amores», joya especial.

Domingo, grandioso programa, esté al tanto.

1254—18 Jun.

PARA FLORES
Milagros
FLORES
Prado Once
A-9693 A-9694 A-9686 A-0694

Cartel del Día

TEATROS

COMEDIA.—9: El pecado original. Despedida de Mimí Aguglia.
ALHAMBRA.—Primera tanda: Fuerza de cara. Segunda: Las Impresiones de Pepín. Tercera: La Mujer de Antonio.
MARTI.—9: Roxana; Carnet Parisién.
NACIONAL.—Matinee y noche: Revista de actualidades mundiales; El huerfanito; presentación del cuarteto argentino Graña-Magazzi y Goddi y la pareja de bailes Díaz Pacheco.

CINEMATOGRAFOS

MODERNO.—Matinee y noche: Cintas cómicas; La Calle del Azar; La carta; revista de actualidades internacionales.
LINDBERGH.—8: Revista de actualidades mundiales; Pájaro nocturno; Al vuelo de la tormenta; cintas cómicas; Fausto.
TRIANON.—5 y 15: Entre esposa y madre. 9: Entre esposa y madre; números de variedades.
LIRA.—Matinee y noche: Revista de actualidades; cintas cómicas; La vuelta de Sherlock Holmes; A las dos de la madrugada.
OLIMPIC.—Matinee y noche: Revista de actualidades mundiales; Amanecer; Perdón merecido; cintas cómicas.
RIVOLI.—5 y 30: Revista de actualidades; Aplauso. 8 y 30: El mundo contra ella; Aplauso.
NEPTUNO.—2, 5 y 15 y 9 y 30: Pobre infeliz; Aplauso. 4 y 8 y 30: Los Inocentes de París.
SALON ROJO.—5 y 8 y 15: Revista de actualidades habaneras; cintas cómicas; Murmullo en la noche: Mujeres perdidas.
CUBA.—Matinee y noche: Revista de actualidades habaneras; cintas cómicas; Sombras del pasado; La mujer que mató.
CAMPOAMOR.—Matinee y nocturna: Revista de actualidades mundiales; Redenciónn; variedades musicales; cintas cómicas.
NORMA.—5 y 30: Pantorrillas a granel; Ensueños. 8 y 30: Pantorrillas a granel; El último varón sobre la tierra; Ensueños.
WILSON.—Matinee y noche: Revista de actualidades mundiales; El padrino del novio; El huracán; Las que huyen de casa.
INGLATERRA—Matinee y noche: La estación de los temblores; Ama, vive y ríe; Flor de amor; cintas cómicas.
FAUSTO.—Matinee y noche: Revista de actualidades; Piernas al aire; variedades musicales; cintas cómicas.
ENCANTO.—En todas las tandas: El Dandy; revista de actualidades; variedades musicales; cintas cómicas.
LARA.—Matinee y noche: Revista de actualidades; La Intrusa; cintas cómicas; La coartada.
RIVIERA.—Matinee y noche: Revista de actualidades; Mawas; variedades musicales; cintas cómicas.
VERDUN.—Matinee y noche: Variedades Vitaphone; cintas cómicas; Besos y pesos; El cantante del jazz; La mujer que mató.
IMPERIO.—Matinee y noche: Revista de actualidades; Las apariencias engañan; Por mal camino; Amor a la carrera; El indomable; cómicas.
UNIVERSAL.—Matinee y noche: Su hermanito; Bautismo de fuego; episodio tercero de Tarzán el Magno; Amor.

Don José Mateo

MADRUGA, junio 17.—DIARIO.—Habana.

Ayer falleció rodeado de sus amantes hijos el antiguo vecino señor Don José Mateo, persona muy querida en esta sociedad. Reciban sus hijos y demás familiares mi mas sentido pésame.

Gervasio Alonso.
Corresponsal

HABANERAS

(Viene de la página SIETE)

EL CONCIERTO DEL SABADO

NILO MENENDEZ

Nilo Menéndez.

Pianista y compositor.

Entre los números del programa del concierto que ofrece el sábado la bella María Cervantes en nuestro máximo coliseo figura el bolero **Aunque no pueda vivir sin tí** original de Nilo Menéndez.

Lo cantará con el gusto y sentimiento en ella proverbiales María Fantoli.

La gentil Mariuccia.

Tan encantadora.

A propósito del concierto diré que se ha ofrecido a tomar parte Ernestina Lecuona de Bower, hermana de Ernesto, el genial pianista.

Acompañará en un **Stinway** a la linda Caridad Suárez en la criolla **Por qué no me quieres?** de que es autora.

Valioso concurso.

Muy estimable.

EN LA PARROQUIA DE SAN NICOLAS

Solemnes cultos.

En la Iglesia de San Nicolás.

Viene celebrándolos en el antiguo e histórico templo la Archicofradía de Nuestra Señora del Perpétuo Socorro.

De ella es Presidenta la señora Gloria Remírez de Aenlle, Secretaria la señorita Juana J. Eligio de la Puente y Tesorera la señorita Margarita Cubillas.

La Camarera es la distinguida señora Isabel Merced Soto de Ezbert

Comenzó ya el Novenario.

Desde el viernes.

Finalizará el sábado, a las ocho de la mañana, cantándose una gran Salve además de la procesión, por el interior de la iglesia, de la imagen de la Santísima Virgen.

El domingo, a las siete y media de la mañana, será la misa de comunión general.

Una hora después la fiesta.

Fiesta solemne.

En ella oficiará Monseñor Juan José Lobato, popular párroco de la Iglesia de San Nicolás de Bari, ocupando la sagrada cátedra el elocuente Provisor del Arzobispo, Monseñor Manuel Arteaga.

Habrá misa cantada.

Con escogidas voces.

De su dirección está encargada la bella y distinguida señorita Conchita Freyre de Andrade.

A modo de **souvenir** se repartirán unas breves Novenas de la Santísima Virgen del Perpétuo Socorro.

Linda será la fiesta.

Brillantísima.

EN LA CAPILLA DE LOS SALESIANOS

Primera comunión.

De un grupo de alumnos.

Pertenecientes al acreditado Colegio Santa Teresita del Niño Jesús de la Víbora.

Son Raquel Tobío, Margarita Mugica, Lila Olga Macáu, Dolores González, Carlos Lamas, Silvio de Cárdenas, Juan de Dios de Cárdenas, Ernesto Blanco, Orcesino Eiras, Francisco Framil, Francisco Gutiérrez, Enrique Díaz de Villegas, Lorenzo Gómez y Emilio Díaz.

La recibirán mañana.

En la Capilla de los Salesianos.

Esto es, en la Institución Inclán, en Carmen y Figueroa, Víbora, a las siete y media de la mañana.

Durante la ceremonia los demás alumnos del plantel cantarán a coro acompañados en la serafina por la señora Rosita Sotelo de Cárdenas el Himno a Santa Teresita del Niño Jesús.

Composición de cuya música es autora la expresada Rosita Sotelo de Cárdenas.

Profesora del Colegio.

De Solfeo y Piano.

A su vez la letra del himno es debido al doctor Miguel A. Macáu.

Pronunciará una plática, al final de la comunión, el Padre Luis J. Pedemonte, Inspector de los Salesianos.

Un acto hermoso.

Que resultará muy lucido.

(Continúa en la página ONCE)

Vea nuestra venta especial de $1.00 a $5.00.
PARA REGALOS DE DISTINCION
CON TALLERES PROPIOS — JOYERIA "EL GALLO" — Habana
Joyeria "El Gallo"
«La Estrella de Italia». Compostela 46.
Industria y San Rafael

Gacetillas

TEATRO MARTI

Hoy: Roxana y Carnet Parisién.—El éxito de Sugrañes.—Eureka y La Campana Rota

Debutó anoche con magnífico éxito en Martí la Compañía de Grandes Revistas y Opereta-revistas de Manuel Sugrañes.

La Compañía, ya conocida de nuestro público desde la temporada de invierno en el Nacional, fué recibida con entusiastas muestras de simpatía por la nutrida concurrencia que acudió a la inauguración de la breve temporada POPULAR de Sugrañes, entre nosotros.

«Carnet Parisién», la brillantísima super-revista, encantó como siempre al público, que ovacionó los cuadros luminosos y bellos del fastuoso espectáculo que con «Eureka» forma el orgullo de su «produceur». A propósito de «Eureka», anunciamos que pronto, muy pronto, será repuesta la super-revista por excelencia.

En cuanto a «Roxana», opereta-revista de Pablo Luna, estrenada ayer por la Compañía Sugrañes en la Habana; su «primera» correspondió al interés que despertó su anuncio, «Roxana» es una de las más notables partituras del autor de «Molinos de Viento» y «El Asombro de Damasco», y Amparito Miguel Angel la canta divinamente. En realidad es un verdadero éxito personal de la celebradísima tiple, que hace de la «Roxana» una auténtica creación. El número de las esclavas y el duetino con Tejada son dos páginas dignas de la musa que creó «Benamor» y «Los Cadetes de la Reina».

Otro de los números que más se aplaudieron de «Roxana» es el ballet de los «Duendes del amor», estupendamente ejecutado por la pareja The Maurys. También es muy bello el número de Los Canteritos, dicho graciosamente por la señorita Huerta, Tejada y las vice-tiples.

En resumen: un gran éxito de «Roxana».

Próximamente: estreno de «La Campana Rota» de Obradors; el mayor éxito lírico español de los últimos cinco años.

PRINCIPAL DE LA COMEDIA

HOMENAJE Y DESPEDIDA DE MIMI AGUGLIA. ESTRENO DE «EL PECADO ORIGINAL»

Esta noche tendrá efecto en el teatro Principal de la Comedia una función de homenaje y despedida a Mimí Aguglia, la gran actriz, gloria del teatro italiano y también del teatro español, pues ha dedicado sus últimos años de labor a actuar en el idioma de Cervantes.

Mimí Aguglia es, como se sabe, una actriz de renombre universal. Su actuación en esta temporada de verano nos ha puesto en contacto con importantes obras del moderno teatro italiano y del teatro europea y norteamericano en sus manifestaciones más intensas. Es de esperarse que esta noche los nnumerosos admiradores de Mimí Aguglia le rindan su tributo de admiración y simpatía.

El programa es muy interesante. Se estrenará una obra muy sugestiva y de autor norteamericano titulada «El Pecado Original». Comedia de vigorosa fuerza dramática que Mimí Aguglia interpretará con ese aliento trágico que es lo más interesante de su actuación.

Además Mimí Aguglia recitará los «Motivos del Lobo», el famoso poema de Ruben Darío.

El sábado se celebrará, otra función de beneficio: la de Felisa Amelivia, la linda y talentosa actriz de la Compañía del Principal de la Comedia, tan querida de los asíduos a este coliseo.

Se pondrá en escena en primer término la comedia «Rosario», de Florence Balcray estreno en Cuba. Después se estrenará el juguete cómoico de costumbres cubanas, original del aplaudido autor Antonio Castells, «La Familia de Repello».

Además cantará canciones María Tubau, la exquisita artista que otra vez estj triunfando en el Principal de la Comedia.

1342J18 Jun.

TEATRO CAMPOAMOR

«REDENCION» CON JOHN GILBERT, CONRAD NAGEL, RENEE ADOREE

Campoamor ofrece hoy, el estreno de la producción Metro, «Redención», basada en la novela del mismo título del gran escritor ruso Tolstoi.

La trama puede condensarse diciendo que es la vida de un hombre que llevaba una mujer en sus brazos y otra dentro de su corazón... ¿Cuantos casos conoce usted iguales a éste? Pues vea como el destino arrancó de sus brazos a la mujer que Dios había puesto en ellos y como le llevó al abismo, aquella a quién él había dado abrigo en su corazón.

El protagonista es John Gilbert, pero además aparecen con él, Renee Adoree, Conrad Nagel, Eleanor Boardman, Tully Marshall, etc.

«Redención» es un drama en que las escenas pasan como ráfagas de una intensa tempestad desvastadora. Se exhibe en todos los turnos acompañada de la comedia «Cazadores de Osos» de los Niños Peligrosos, Noticiario Peligrosos; Noticiario Universal y una interesante variedad Metro.

Próximamente, «Un Convenio con el Diablo», de Ricardo Cortez y Claire Windsor, «La Virgen Loca», segun la novela de Henry Bataille; «Charros Gauchos y Manolas», hablada toda en español y filmada en Hollywood y el lunes 30, gran programa especial con el mejor estreno de Norma Shearer, «Caprichos» y la super comedia «Ladrones», hablada en español por Stan Laurel y Oliver Hardy.

1275—18 Jun.

NEPTUNO

«APLAUSO», PROGRAMA ESPECIAL junto con «Aplauso», película toda hablada con títulos en español, se exhibe hoy «Los Inocentes de París», por Chevalier, nueva copia, toda hablada, con títulos igual al «Desfile del Amor». — «La Canción del Alma» el viernes.

En la matinée de 2 a 7 p. m., en Neptuno, estreno de la producción especial «Aplauso», por Helen Morgan, toda hablada en español, con títulos sobre las escenas, además un gran atractivo, una nueva copia de la película de Chevalier, «Los Inocentes de París», toda hablada con títulos igual que en «El Desfile del Amor», completándose el programa con «Un Pobre Infeliz», comedia toda hablada en español. Luneta: 20 centavos.

En las tandas elegantes de 5 y cuarto y 9 y media: «Aplauso», por Helen Morgan, toda hablada, con títulos sobre las escenas y «Pobre Infeliz», hablada en español. Luneta: 30 centavos.

La primera tanda comenzará a las 8 y media con «Los Inocentes de París», por Chevalier. Luneta: 20 centavos.

El viernes: «La Canción del Alma», por Al Jolson y «Perros Calientes», comedia hablada en esuañol; en esta película toman parte 50 perros.

«La Calle del Azar», el domingo.

«Días Venturosos» y «Las Exploradoras de Broadway», en la próxima semana.

1255—18 Jun.

La Sonrisa del Triunfo

En los Deportes
Y en la Vida

La sonrisa de los triunfadores, bien sean hombres o mujeres, siempre muestra una dentadura sana y vigorosa. La salud depende de los dientes, pues si su dentadura no está sana, tampoco puede haber salud. La Crema Dental Squibb ha sido reconocida por su eficacia para neutralizar los ácidos en *La Línea del Peligro,* donde la encía toca el diente y donde empieza la caries dental. La Crema Dental Squibb contiene más de 50 por ciento de Leche de Magnesia Squibb, uno de los antiácidos más seguros y eficaces conocidos por la ciencia médica. Es pura, eficaz y de agradable sabor. Usela con regularidad y podrá lucir también "la sonrisa del triunfo."

La Crema Dental Squibb no contiene jabón, sustancias astringentes, ni raspantes que puedan perjudicar los dientes o las encías.

CREMA DENTAL SQUIBB
E. R. SQUIBB & SONS, NUEVA YORK
Químicos Manufactureros Establecidos en el Año 1858

SOCIEDADES ESPANOLAS

Los Exámenes en Concepción Arenal

Terminados los exámenes a cargo de la Sección de Cultura de este importante Centro, ahora se han iniciado los de las clases adscritas a la Sección de Bellas Artes. Se examinaron estos alumnos obteniendo las siguientes calificaciones:

Solfeo preparatorio, clase diurna Hilda Senra, primer premio; Dulce María Valdés, sobresalientes.

Primer año. Berta Quiroga, tercer premio; Dolores Quiroga, segundo premio: Carmelina Ramil, primer premio; María Francisco, notable; Concepción Montes sobresaliente; Carolina Fernández de Villalta, idem: Aida Varela idem.

Segundo año. Mercedes María Calvo, sobresaliente; Luz Cancelo, idem.; Carmen Millor, idem.; María Cancelo idem.; Zoraida Rodríguez tercer premio; Doringa Villasuso, sobresaliente; Isabel Millor, idem.; Josefina González, segundo premio; Máxima Villacián, sobresaliente; Ofelia Cornide idem.; Leonor Fojo, primer premio; Adelarda Vázquez, sobresaliente; Hortensia Lage, idem.; Carmen Armesto idem.

Tercer año. Esther Menéndez, tercer premio; Marta Mujía, segundo premio; María Teresa Blanco tercer premio; Esther López, sobresaliente; Gilma Madera, idem.; Esther González, idem.; Guillermina Alvarez, idem.; Rosario Herrera idem.

Cuarto año. Hortensia González, tercer premio; Leonor Penabad, segundo premio; Carmen Penabad, primer premio; Consuelo González, sobresaliente; María Antonia Rouco, notable; Clara Alvarez, sobresaliente. Dejaron de presentarse 6, 5 en preparatoria y una en el cuarto año.

Tribunal: Presidente, Sr. Gaspar Agüero; Vocales: señores M. Carmona, Mario Bassols, señorita Celia Sobrino Luque; Secretario señor Leopoldo González; Profesora señora G. de del Valle.

Piano preparatoria, clase diurna. Carmen Millor Prieto, primer premio: Hortensia Lage, segundo premio.

Primer año. Aida Riveiro, primer premio; Marina Cancelo, segundo premio; Esther López tercer premio.

Segundo año. Esther Menéndez, notable; Carmen Mira, sobresaliente; Carmen Penabad, primer premio; Leonor Penabad, segundo premio; Generosa Fernández sobresaliente; Dorinda Villasuso, tercer premio.

Tercer año. Margarita Santamaría, segundo premio; Leonor Fojo primer premio.

Cuarto año. Marta Mujía, primer premio; Rosario Herrera, segundo premio; Carmel Ramil, tercer premio.

Quinto año. Matilde Oviaño, tercer premio; Clara Alvarez primer premio; Guillermina Alvarez, segundo premio.

Sexto premio. Relinda Sánchez, sobresaliente.

Séptimo año. Luisa Regueira, segundo premio; Graciela Calvo, tercer premio; Amor Sánchez, primer premio.

Tribunal: el mismo de Solfeo actuando de Secretario el Sr. Antonio Rivera.

Violín calse mixta. Preparatoria: María Mariño Fernández, segundo premio Juana Biscardi Mosquera, sobresaliente; Ofelia Cornide Valcárcel, idem.; Enrique Cámara Fornoza, primer premio.

Primer año. Carolina Fernández de Villalta, tercer premio; Cipriano Reyes Fernández, sobresaliente; Edelmira Díaz Vil, segundo premio; Isabel Millor Prieto, sobresaliente; Mercedes María Calvo Romeu, primer premio.

Tercer año. Antonio Cid, segundo premio; Luz Suárez Concha, primer premio.

Quinto año. Manuel Areán, primer premio.

Mandolina preparatoria. Angela Candales Mestas, segundo premio; Leopoldina Villacián Alemany, primer premio.

Primer año. Rosa Mauriz Bayolo, segundo premio; Mercedes López Ferrer primer premio.

Segundo año. Teresa Blanco Vázquez, tercer premio; María Mauriz Bayolo, segundo premio; María del Carmen Villamil, sobresaliente; Julieta Villamil Herrero, primer premio.

Tercer año. Carmen Mira Ramos, tercer premio; Margot Rodríguez Gutiérrez, primer premio; Carmela Martín Escudero, sobresaliente; Elvira Ponte Pozos, segundo premio.

Cuarto año. Enrqiue Gosende Piñeiros, primer premio; Máxima Villacián Alemany, segundo premio.

Tribunal: Presidente Sr. Emilio Reinoso; Vocales señorita Juana María Montané y Fernando Farnós. Secretario Sr. Julio Ponte; Profesor señor José F. Vide.

Solfeo, clase nocturna. Preparatoria; Manuel Remesal, aprobado; Eliseo Iglesias, notable; Ricardo Pidre idem., José R. García, idem. Francisco Nieto, segundo premio: Emilio Fernández de Villalta, primer premio; Arturo Fernández de Villalta, tercer premio.

Primer año. Ventura Vila, notable; Julio Pérez, notable; Armando Castro, aprobado; Eulogio Nieto, notable; Albino Leis idem.; Ramón Otero, tercer premio; Joaquín Ervite, segundo premio.

Segundo año. Enrique Cámara, notable; Juan A. Cámara, sobresaliente; Andrés Tomé, tercer premio; Waldo Mourelo, notable; Cipriano Reyes, aprobado; Sergio Docal, primer premio; Francisco S. Pena, segundo premio. Dejaron de presentarse 6.

Tribunal: Presidente señor Fernándo Carnicer; Vocales: señores José Molina Torres y Buenaventura Yañez. Secretario señor F. Mancora. Profesor Sr. M. Carmona.

Piano preparatoria. Cipriano Reyes Hernández, notable; Arturo Fernández de Villalta idem.

Primer año. Juan A. Cámara, segundo premio; Sergio Docal Puig, primer premio.

Tribunal el mismo de Sofleo.

El viernes terminarán los de Dibujo y Pintura de ambos sexos.

VIDA GALLEGA

Recibidos el número 448 de esta revista, que avaloran hermosos trabajos literarios de Fernández Mato, Otero Pedrayo, García Ramos, Goy de Silva y otros.

Hermosos paisajes titulados "En los Alpes Gallegos", retratos e ilustraciones, hacen interesantísima la parte gráfica de la misma. En sus cincuenta y seis páginas de nutrida lectura, desfila la actualidad de la vida gallega y española, resultando un número interesante que honra la prensa ilustrada de Galicia.

SUSCRIBASE AL Diario de la Marina

Universidad Popular del "Club Tres Ríos"

La feliz iniciativa del Sr. Segundo Vázquez, Secretario del "Club Tres Ríos" secundado por el Ldo. Enrique Valencia y los señores Daniel González, Presidente; y Cándido García, Tesorero de fundar la Universidad Popular Hispano Cubana, institución cultural para cooperar a las escuelas de instrucción de las Sociedades Españolas está dando el más feliz resultado, y al efecto el día 26 del corriente se celebrará una gran velada en la que el citado Sr. Valencia ofrecerá una conferencia sobre el tema 'Los Derechos individuales de la Constitución Cubana".

El acto será brillante. Pues al mismo están invitadas numerosas damas y todas las distinguidas familias de los asociados.

Noticias de la "Asc. Canaria"

Sobresaliente. Decimos esto, porque el joven, el muy joven Domingo Felipe León, ha obtenido la nota de 'Sobresaliente" en los exámenes verificados en este Instituto. Este muchacho, aún en la adolescencia, está demostrando capacidad, aplicación y talento.

Al felicitarlo, felicitamos a su padre, Dr. Tomás Felipe Camacho, Presidente de la Sección de Cultura, a su abuelo Sr. Domingo León, Presidente General, sin olvidar a la madre Sra. Pilar León y a sus abuelas señoras Rosario Camacho y Fidencia Toledo.

LA SECCION DE INTERESES

La Sección de Intereses Morales y Materiales viene dando pruebas de actividad, de cuidado, de celo. Son los vocales que la forman asociados entusiastas y resueltos y es su Presidente Dr. Leocadio Cabrera Suárez, una personalidad en la Asociación y en la Colonia Canaria y también entre los elementos cubanos y españoles que más se destacan. El Dr. Cabrera es obra de sí mismo, es producto de su propia voluntad y de una indudable inteligencia.

Y lo secundan aunándose así la juventud y la madurez, el señor Ramón Carballo Armas, Vicepresidente, veterano, hombre afable que en calidad de empleado disfruta de la confianza de la más importante institución bancaria establecida en la República.

LA SECCION DE FOMENTO ECONOMICO

Hoy miércoles, a las nueve de la noche celebrará junta ordinaria la Sección de Fomento Económico de la Asociación Canaria, que preside el señor Modesto Suárez.

Tratará de interesantes asuntos relacionados con su cometido.

El Festival del Club Tinetense

Continúan los preparativos para la gran fiesta que el Club Tinetense celebrará el día 20 de julio en todos los jardines de La Polar. Las distintas comisiones nombradas laboran incansablemente y para ese día podrán ofrecer un festival inigualado.

Otro triunfo para la sociedad que preside nuestro buen amigo Higinio G. Mayo.

Porque los tinetenses se superan en todos sus festivales.

Que llaman mucho la atención por lo animados y bien organizados.

Para este que nos ocupa se ha escogido lo mejorcito de la música habanera.

Habrá orquestas, bandas, sones.

Y muchas mujeres bonitas.

Gran Festival de los Madrileños

Gran cantidad de carteles anunciadores han sido colocados en lugares estratégicos y llaman poderosamente la atención por el buen gusto tenido en su confección.

La fiesta de los madrileños el día 20 de Julio en todos los jardines de La Tropical será el complemento de las actividades que están demostrando los directivos de este club, bien secundados por esa legión de simpáticas señoritas que componen su comité de Damas.

Habrá música seleccionada con especial cuidado.

Todas las provincias españolas tendrán su representación.

La cabalgata será muy lucida.

En los jardines de La Tropical se harán adornos especiales para ese día que estarán a cargo de un reputado jardinero.

Los atractivos serán múltiples.

COMITE DE DAMAS

La Sra. Concepción Viñas, Presidenta del Comité de Damas de este simpático club ruega a todas las damas y las damitas que lo integran concurran a la junta que hoy a las 8 y media habrá de celebrarse en los salones de dicho club.

Juntas Directivas

Hijos del Ayuntamiento de Abadín: Celebrarán Junta Directiva; el día 19 del actual, en el M. I. Centro Gallego, a las 8 de la noche.

Centro Asturiano: Continuación de la Junta General, hoy día 18 del actual, a las 8 y media de la noche.

La Verbena Iberista

En relación con la grandiosa Verbena Una Noche Iberista que tendrá lugar el próximo sábado, corresponde de hoy referirnos a las características de los barrios. Hablaremos hoy del barrio. Iberista. Será instalado en uno de los más amplios salones del aristocrático cabaret Montmartre, que lucirá artísticos kioskos, fastuoso decorado con alegorías futbolísticas; mujeres y flores; luz y alegría; galardetes y banderas y el encanto seductor de este grupo de gentiles damitas: Carmita Vázquez de Rivas; Marina Tejeiro; Gloria Tejeiro; Carmita Gavira; Pilar Jústez; Rosita Soler; Hortensia Ríos; Catalina Más; Josefina González; Carmelina González; Anita Valdés y Anita Aguilar de González, que designadas por el Comité de Damas tienen a su cargo la organización de ese simpático barrio futbolero.

Un jazz band interpretará el programa de bailables en ese barrio, que será uno de los más favorecidos por los millares de saistentes a esa magna Verbena.

Sociedades Canarias y el Sr. A. Cañal

En extremo cordial ha sido la entrevista celebrada entre el Presidente del Comité de Sociedades Españolas, Sr. Alfredo Cañal, y la Comisión del Comité de entidades canarias integrada por los Sres. Domingo León, Juan López Domínguez, Antonio Bethencourt, Juan Alvarado y Dr. Tomás Capote Pérez.

Dicha entrevista la motivó, como ya hemos dicho, el asunto que las sociedades canarias vienen tratando relacionado con la exclusión del Archipiélago Afortunado en los beneficios de medios pasajes para inmigrantes indigentes.

La Comisión se ha mostrado en extremo satisfecha de la acogida que le dispensara el señor Cañal, con quien de nuevo se entrevistará hoy a las once de la mañana.

Chantada, Monterroso y A. de Ulla: Fiestas

Celebrarán grandes festivales, típicamente gallegos en todos los jardines de La Polar el día 6 del próximo mes de julio, que organizan con gran entusiasmo las comisiones respectivas de cada una de estas sociedades. Festivales que tienen toda nuestra simpatía, por la bondad del programa que se desarrollará y por su organización.

Por la mañana se celebrará la magna romería en todos los jardines, que terminará para comenzar el típico "Xantar", que será algo genuanamente "Enxebre".

Después, por la tarde, imperará la danza; baile en el Trimalta baile en la Cúpula; baile en el Patio Andaluz; baile en el Malecón Polar; todos grandes bailes que amenizarán en cada lugar de éstos una brillante orquesta.

San Juan en el "Centre Catalá"

La Sección de Folk Lore del Centre Catalá, está ultimando el programa de la fiesta que ofrecerá el día de San Juan, que ha de consistir en una encantadora Verbena, que reunirá las familias de los socios y simpatizadores del Centre, por lo que podemos afirmar que ha de constituir un triunfo para la laboriosa Sección que tiene a su cargo todos los pormenores del festival.

Centro Asturiano de la Habana

(Junta General Ordinaria Administrativa)

De orden del señor Presidente de este Centro Asturiano, se anuncia, para conocimiento de los señores socios, que en la sesión ordinaria administrativa correspondiente al primer trimestre del presente año que se está celebrando, se tratará, además de los asuntos comprendidos en el orden del día, de lo siguiente:

Conocer de la situación probable de numerario al finalizar el presente mes y resolver sobre el particular.

Conocer y resolver sobre el código o tabla de penalidades en relación con la Ley de Retiro y Previsión.

Habana, 17 de Junio de 1930.

Manuel Calvo García,
Secretario.

DEPORTE NORTEÑO
Dibujo reproducción de una fotografía Kodak tomada en Noruega

CALOR O FRÍO
Todo es igual para la Kodak cuando de tomar fotografías se trata

DEPORTES al aire libre en los helados campos del Norte. Torneos atléticos en los verdes y floridos campos del Sur. Y en ambos, la Kodak va grabando en nítidas fotografías los sucesos placenteros del día.

Dondequiera que uno se halle ocurren a cada paso incidentes y detalles dignos de recordarse. Nada más fácil si se tiene a mano una Kodak genuina, con la verdadera película Kodak: basta un segundo para tomar la vista.

El nombre "Eastman Kodak Company" en una cámara es garantía de buenas fotografías. Cerciórese de que la suya lo tenga.

KODAK CUBANA, LTD.
ZENEA 236-236A, HABANA
Sírvanse mandarme el folleto descriptivo de las Kodaks modernas.
Nombre ....
Dirección ....
Localidad ....
206

M.E.C.D. 2016

Mercado L. de Valores

Quieto y con tono ligeramente algo más firme rigió ayer el mercado local de valores, notándose alguna demanda por papel de renta de acciones de dividendo fijo, entre éstas las preferidas de la Havana Electric Railway Co., que por el precio a que se cotizan son objeto de mayor interés, en la clase de inversión, máxime teniendo en cuenta que el promedio de recaudación semanal excede de cien mil pesos; cantidad ésta que garantiza el pago puntual del dividendo de uno y medio por ciento trimestral.

—También son solicitadas las preferidas de la Cuban Telephone; pagándose a la par, sin que salga papel a la venta, dentro de este límite.

—En forma muy irregular vienen actuando las acciones Beneficiarias de la Nueva Fábrica de Hielo, cotizándose a distancia de 78 a 100.

—Actúan con mejor tono las acciones de los Unidos; pagándose a 12½ compradores y vendedores a 20.

—Sostenidas las acciones de la Havana Electric Utilities Co.

—Quietas las aciones de la Empresa Naviera de Cuba. La directiva de esta Compañía declarará su dividendo regular de 1¾ por 100 del trimestre, a fines del presente mes.

—Los demás valores estuvieron quietos.

Mercado de Fletes

Los fletes para azúcares se cotizan como sigue:

	Cts
DE LA COSTA NORTE:	
A Nueva York y Filadelfia..	11—12
A Galveston..	11—12
A Nueva Orleans ..	10—11
A Boston..	13—14
DE LA COSTA SUR:	
A Nueva York y Filadelfia..	13—14
A Galveston ..	13—14
A Nueva Orleans..	12—13
A Boston..	15—16

Mercado L. de Azúcar

Después del cierre del lunes último el mercado americano de azúcares crudos anunció que el total de ventas para el día podía estimarse en unas 20,000 toneladas de azúcares principalmente de Cuba, ex-almacén New York aunque incluyéndose una pequeña cantidad de las Filipinas, para llegar en la próxima semana al precio de 1-9/16 centavos costo y flete, base. Los refinadores «outports» eran compradores de azúcares al precio de 1-9/16 costo flete, base y los vendedores se sostenían a 1-19/32 centavos costo y flete, base.

—Ayer abrió el mercado de crudos con un tono quieto, una vez terminado el movimiento de compras de azúcares refinos, los refinadores se mostraban en actitud de espera, existiendo limitadas ofertas de azúcares de Cuba, ex-almacén New York, y de derechos libres, para llegar en Junio-Julio, así como en posiciones de embarque al precio de 1-9/16 costo, flete base.

—Al medio día se anunció una venta de 4,150 toneladas de azúcares de Puerto Rico, a la refinería Godchaux para embarcar en la segunda quincena de Julio, al precio de 1-17/32 centavos costo y flete Cuba, habiendo más azúcares de Filipinas, para llegar en los primeros días y mediados de Julio, y de Cuba ex-almacén New York, a los precios de 1-17/32 centavos costo y flete.

También se anunciaron otras ventas consistentes en 1.000 toneladas de Filipinas, para embarcar en Julio-Agosto, y 3,000 toneladas de igual procedencia, para llegar en Junio-Julio, al precio de 3-37, equivalente a un punto por arriba de la paridad de 1-9/16 cts. costo y flete, Cuba, a operadores. Habiendo ofertas de azúcares de Cuba, ex-almacén New York, de las Filipinas, para pronto embarque, para principios y mediados de Julio y de Puerto Rico, para fines de Junio al precio de 1-17/32 centavos costo y flete, base.

Momentos antes del cierre del mercado, se anunció que poco después de la apertura se había efectuado una venta adicional de un cargamento de azúcares de Puerto Rico, para cargar inmediatamente, al precio de 1-17/32 centavos costo y flete, a un refinador de otro puerto, así como haber indicaciones de existir azúcares de Cuba, ex almacén New York al precio de 3.28½ centavos costo flete y seguro.

—Después del cierre de la Bolsa de Azúcares Futuros de New York, se anunció una venta a operadores de 1,000 toneladas de azúcares de Filipinas, para embarcar en Julio-Agosto al precio de 3-36 centavos costo seguro y flete, habiendo obtenibles de azúcares de Cuba, ex-almacén New York al precio de 3-27 centavos costo, flete y seguro.

—Las existencias en el día de ayer en los almacenes afianzados de New York ascendían a 197,051 toneladas de azúcar.

—El mercado de Londres abrió ayer sostenido a la baja y con vendedores de pequeños lotes para embarcar en Julio al precio de 1-31 centavos libra, libre a bordo.

—La Terminal de Futuros abrió débil; cerrando con tono sostenido.

—También se anunció haberse efectuado una venta de 20,000 toneladas de azúcares de Natal, al Reino Unido, para Septiembre-Octubre, al precio de 1-39 centavos libra libre a bordo, y un cargamento de azúcares cristales de Mauricio, para embarcar en Octubre-Noviembre, al precio equivalente de 1-35 centavos libra, libre a bordo, Cuba.

—Los señores Lamborn, Hutchings and Company, recibieron ayer por su hilo directo el siguiente cable:

«Azúcares refinados. — Quieto pero sostenido este mercado. En el día de ayer se cerraron fuertes pedidos al precio de 4.50. Hoy la refinería American cotizaba en firme al precio de 4.70 y otros refinadores del Este al precio de 4.60.»

—La carta de apertura de los señores Mendoza y Ca. dice así:

«Los refinadores se encuentran de nuevo bastante bien abastecidos de azúcar crudo a causa del último movimiento de compras registrado en el mercado de costo y flete, y ahora que el nuevo arancel ha quedado prácticamente quitado del paso como factor del mercado, es probable que las transacciones se ciñan en su mayoría a los principios básicos de la oferta y la demanda. La proximidad del primer día de notificaciones de entrega de Julio, que trae consigo la liquidación de esa entrega, unida a las ventas de protección del disponible y la presión ejercida por los intereses cubanos, surten efecto de consuno sobre el mercado de futuros.

Después de todo, hay que recordar que, en términos generales, el mercado azucarero se halla en la misma situación que muchos otros productos básicos en que por el momento, los suministros son mayores de lo que el posible consumo mundial necesita.

Sin embargo, hay quienes creen que a pesar de esto, las entregas distantes ofrecen posibilidades especulativas bastante atrayentes.»

EN EL MEJOR LUGAR DE O'REILLY, FRENTE A LA METROPOLITANA

SE ALQUILA

El primer piso de la casa número 51, que se compone de un gran salón que da a la calle, y otros departamentos más que lo hacen muy apropiado para establecer una extensa, oficina de negocio Comercial, Seguros, Notaría, Modista, etc. etc. Tiene su entrada y escalera absolutamente independiente del resto del edificio.

Puede verse de 9 a 12 y de 2 y media a 6, en donde también se dan informes.

XS.—Id.—18.

ANUNCIESE EN EL Diario de la Marina

Bolsa de New York

NEW YORK, junio 17 (A. P.)
ACCIONES: 5.018.600
BONOS: $12.118.000
CAMBIOS: $2.134.000.000

COTIZACION DE LA PESETA

La peseta española se cotizó ayer al cierre del mercado a razón de

8 PESETAS
54.94
POR DOLLAR

COTIZACION DEL FRANCO

El franco francés se cotizó ayer al cierre del mercado a razón de

25 FRANCOS
47 CENTIMOS
POR DOLLAR

ZAFRA DE CUBA 1929-1930

Semana terminada en junio 13 de 1930

Centrales moliendo	
Seis puertos ..	3
Otros puertos ..	4
Total ..	7

Arribos:	Toneladas
Seis puertos..	16.288
Otros puertos..	29.853
Total..	46.141
Exportación:	**Toneladas**
Seis puertos ..	28.506
Otros puertos ..	41.700
Total ..	70.206
Existencias:	**Toneladas**
Seis puertos..	7894898
Otros puertos..	860.173
Total ..	1.650.07.

Totales comparados con el año 1929 hasta la fecha:

Arribos:	Toneladas
Junio 18 de 1930..	2.770.798
Junio 16 de 1929..	3.961.644
Exportación:	**Toneladas**
Junio 18 de 1930..	1.093.742
Junio 16 de 1929..	2.653.157
Existencias:	**Toneladas**
Junio 18 de 1930..	1.650.071
Junio 16 de 1930..	1.264.427

Exportación de la semana:

	Toneladas
Norte de Hatteras ..	15.565
New Orleans ..	5.471
Galveston..	3.476
Brunswick..	3.795
Interior Estados Unidos ..	819
Reino Unido ..	33.899
Hacienda..	3.858
Sur América..	490
Total..	70.206
Exportación de azúcar refinado esta semana ..	6.464

Zafra de Cuba de 1928.1929

	Toneladas
Existencia ..	10.642

A. Santa María.

Clearing House

Las compensaciones de cheques entre los Bancos asociados al «Habana Clearing House», efectuadas durante el día de ayer ascendieron a la cantidad de $3.059,601.98.

Mercado de Ganado

Contrastando con el día anterior—durante el cual entraron más de setecientas reses—ayer llegaron seis carros, procedentes de Portela y a la consignación de la Compañía Ganadera de la Habana; cuyo personal metió las 150 reses en los corrales del Matadero Industrial.

LOS PRECIOS EN PIE

Del vacuno

Precios pagados por compradores en los mercados de origen:

En Oriente a cuatro y cuarto centavos con cinco por ciento de descuento.

En Camagüey, a cuatro y cuarto centavos neto.

En Las Villas, de cuatro y cuarto a cuatro y medio centavos con diez por 100 descuento.

En Pinar del Río, de cuatro a cuatro y medio centavos, pesado y entregado en esta capital.

Del de cerda

El criollo, de ocho a once centavos.

El americano, de doce a catorce centavos.

Del lanar

El ganado lanar de seis y medio a siete centavos.

MATADERO DE LUYANO

En el Matadero de Luyanó se sacrificaron las siguientes reses:

De vacuno ..	97
De cerda..	50
De lanar..	30

Los precios que rigieron en el Matadero de Luyanó fueron:

	Cts.
Vacuno ..	De 18 a 20
Cerda criollo ..	De 30 a 36
Cerda americano ..	De 36 a 44
Lanar ..	De 30 a 40

MATADERO INDUSTRIAL

En el Matadero Industrial se sacrificaron las siguientes reses:

De vacuno..	272
De cerda..	150
De lanar..	47

Rigieron en el Matadero Industrial los siguientes precios:

	Cts.
Vacuno ..	De 18 a 29
Cerda criollo ..	De 30 a 36
Cerda americano ..	De 36 a 44
Lanar ..	De 30 a 40

Frutos Cubanos

El Comisionado Especial en New York en su cablegrama del día 16 del actual, informa lo siguiente a la Secretaría de Agricultura, Comercio y Trabajo, Sección de Fomento y Exposición Comercial:

«Piñas vapores «Siboney» y «Ulua», subastáronse hoy huacales de 18 desde tres pesos noventicinco hasta cuatro diez, huacales de 24 desde tres pesos cincuenticinco hasta cuatro, huacales de 30 desde tres pesos quince hasta tres noventicinco, huacales de 36 desde dos pesos cincuenta hasta dos ochenta, mejor precio marca «La Verdad». Temperatura buena. Naranjas desde tres pesos cincuenta hasta seis consignadas Gargiulo Amendola».

Los precios de nuestras piñas siguen buenos y los de las naranjas aunque han bajado son aún satisfactorios. No nos cansaremos de ercomendar se mande buena fruta y se envase con la mayor uniformidad en cuanto a tamaño, forma, color y sazón que son la base del buen precio, el día en que el mercado consumidor tenga confianza en nuestra selección y distribución, los frutos obtendrán mejor demanda y los precios tenderán a estabilizarse en beneficio de cosecheros, exportadores y expendedores.

Habana, junio 17 de 1930.

Mercado de Azúcar

NUEVA YORK, junio 17. (AP) El mercado del crudo estuvo hoy más fácil bajo las crecientes ofertas de azúcares libres de derechos para entrega próxima. El aumento de los derechos arancelarios al azúcar d eCuba a 2 centavos fué firmado por el Presidente Hoover hoy y entrará en vigor a media noche. Por lo tanto el interés se concentró principalmente en los azúcares libres de derechos, pues los tenedores cubanos no parecen inclinados a hacer ofertas a los precios que rigen actualmente. Las ventas anunciadas consistieron en 21,000 sacos de Cuba en almacén a 3.27 a una refinería local, 51.000 sacos de Puerto Rico, embarque en junio a una refinería de fuera del puerto a 3.30 y 36.000 sacos de Filipinas para embarque en junio, julio y agosto a 3.37.

La liberalidad de las ofertas en el mercado de costo y flete y el tono de los cables de Londres fueron causa de que se reanudara la presión de venta en el mercado de futuros estableciendo nuevos niveles bajos todas las entregas. Abrió la sesión irregular 2 puntos más baja a 1 más alta, pero siguió una importante liquidación que probablemente fué promovida por los alcistas. Cerró la sesión con baja neta de 2 a 3 puntos.

Las ventas consistieron en 65,800 toneladas.

Mes	Abre	alto	bjo.	Crre.
Julio ..	133	134	130	130
Septiembre ..	142	142	139	139
Octubre ..	145	145	145	144
Diciembre ..	151	152	148	148
Enero ..	154	154	150	150
Marzo ..	160	161	158	158
Mayo ..	167	167	165	165

Los precios en el mercado de refino estuvieron más firmes, avanzando un refinador 20 puntos su precio a base de 4,70 mientras las demás lo avanzaron a 4.60 para el granulado fino.

Mercado de Café

NUEVA YORK, junio 17. (AP) El mercado de futuros en café estuvo hoy más alto. Río abrió 1 a 6 puntos más alto y cerró con alza neta de 10 a 18 puntos y ventas de 21.000 sacos. Santos abrió 4 a 8 puntos más alto y cerró con alza neta de 11 a 17 puntos y ventas de 12.000 sacos.

Cotizaciones de cierre:

Río: julio 7.73; septiembre, 7,58; diciembre, 7.35; marzo 7.20 y mayo 7.10.

Santos: julio 13.41; septiembre, 11.52, diciembre 11.06; marzo 10.75 y mayo 10.43.

Río del 7 se cotizó de 9 a 9.1-2 y Santos del 4 de 13 a 13.1-2 costo y flete.

Bolsa de la Habana

Cotización oficial del día 17 de Junio

BONOS Y OBLIGACIONES

	Comp.	Vend.
Cuba 1904 (Speyer)..	100	—
Cuba 1905 (Deuda Int.)	90	—
Cuba 1909 (4½)..	92	—
Cuba 1914 (Morgan) ..	101	—
Cuba 1917 (Puertos) ..	92½	—
Cuba 1923 (5½)..	102	—
Aymto. Habana 1a hip.	100½	—
Aymto. Habana 2a hip.	100	—
Gas..	104	110
Banco Territorial ..	65	—
Cervecera ..	103	106
Cervecera (Obligaciones no hipotecadas) ..	72	82
Curtidora ..	—	—
Hav. Electric (Consolidados)..	74	80¼
Manufacturera ..	5	19
Matadero ..	20	—
Nueva Fábrica de Hielo; bonos ..	103½	—
Papelera Serie A ..	100	—
Papelera Serie B ..	85	—
Teléfono ..	90½	—
Unidos..	25	—
La Metroplitana S. A. ..	98	—
Jarcia Matanzas ..	95	101
Iron Beer..	—	—
H. Electric (obligaciones no hipotecadas)..	54	59
Bonos Centro Asturiano de la Habana..	101¾	104
Bonos hip. Moderna Fábrica Ladrillos ..	—	—

BONOS: Empréstito seriado de la República de Cuba. Morgan 5½ %. 1927

	Comp.	Vend.
Serie C—Julio 1 1930..	95	—
— D—Julio 1 1931..	95	—
— E—Julio 1 1932..	95	—
— F—Julio 1 1933..	95	—
— G—Julio 1 1934..	95	—
— H—Julio 1 1935..	95	—
— I—Julio 1 1936..	95	—
— J—Julio 1 1937..	95	—
Certificados 5½.—O.P.:		
Diciembre 31 de 1931 ..	95	—
Junio 30 de 1932 ..	95	—
Diciembre 31 de 1932 ..	95	—
Junio 30 de 1933 ..	95	—

ACCIONES

	Comp.	Vend.
Agrícola ..	—	—
Banco Territorial ..	29½	—
Banco Territorial, benef.	2	—
Préstamos sobre Joyería	—	—
Cervecera ..	165	225
Cuba Cane prefs..	—	—
Cuba Cane com..	—	—
H. Electric Utilities Co. prefs 6 por 100 ..	85½	87
H. Electric Utilities Co. prefs 5 por 100 ..	65⅛	68
H. Electric Railway Co. prefs ..	51⅞	54½
H. Electric Railway Co. comunes ..	3	7
Jarcia prefs ..	70	80
Jarcia comunes ..	10	18
Licorera comunes ..	3½	6
Lonja prefs ..	90	—
Lonja comunes ..	90	—
Manufacturera prefs ..	4	5¼
Manufacturera com. ..	—	—
Naviera prefs..	60	70
Naviera prefs ex certificados ..	53	60
Naviera comunes ..	6½	12
Nueva Fábrica de Hielo.	300	—
Nueva Fábrica de Hielo; benefs ..	78	100
Perfumería prefs ..	32	—
Perfumería com ..	3	—
Pesca prefs ..	101	—
Pesca comunes ..	21	—
Teléfono prefs ..	100	104
Teléfono com..	130	—
Unidos..	12¼	20
F. Consolidados de Cuba; prefs ..	55	58
Union Oil..	11	19
Metropolitan Auto ..	—	—
Fibras y Jarcia..	55¼	69
Fibras y Jarcia (sindicadas) ..	—	—
Matadero ..	—	—
Seguros La Mercantil ..	100	—
Kokofat prefs ..	—	—
Kokofat comunes ..	—	—
Cuba R. R. ..	60	—
Curtidora ..	—	—

Colegio de Corredores

Cotización oficial del día 17 de Junio

	Tipos
Estados Unidos cable ..	7/64 P.
Estados Unidos vista ..	5/64 P.
Londres cable..	4.86 ¼
Londres vista..	4.85 ⅞
París cable..	3.93
París vista..	3.92 ½
Bruselas vista..	13.95
España cable..	11.61
España vista ..	11.60
Italia vista..	5.24
Zurich vista..	19.37
Hong Kong vista ..	30.90
Amsterdam vista..	40.22
Copenhague vista..	—
Christianía vista ..	—
Estocolmo vista ..	—
Montreal vista ..	—
Berlín vista ..	—

Bolsa de New York

FERROCARRILES

Atch Top Sta Fe. ..	212½
Atl Coast Line. ..	158¾
Baltimore Ohio. ..	106
Canadian Pacific. ..	190⅛
Chesapeake Ohio. ..	180
Chi Gt West com. ..	10½
Chi Gt West pref. ..	38¾
Chi N. W. ..	74½
Chi Mil San Paul com. ..	15
Chi Mil San Paul prf. ..	24
Chic Rock I. Pac. ..	—
Delaware Hudson. ..	159¼
Erie..	37½
Great Northern.. ..	87
Kansas City Southern. ..	—
Lehigh Valley.. ..	68½
Louisville Nash. ..	—
Mo. Kan Tex com. ..	39
Mo. Pac com.. ..	66
Mo. Pac prf. ..	123½
N. Y. Central.. ..	157½
N. Y. New Haven H. ..	107
Northren Pacific. ..	75
Pennsylvania.. ..	73⅝
Reading ..	109
St Louis S. Francisco. ..	99¾
Seaboard Air Line com. ..	6
Southern Pacific. ..	115
outhern Railway. ..	106
Union Pacific.. ..	—
Wabash comunes.. ..	33⅞
Western Maryland com. ..	22
Alleghany Corporation. ..	19¾

EQUIPOS

Amreican Car Foundry. ..	48
American Locomotive. ..	52⅞
Baldwin Locomotive. ..	20¼
Gen Rail Sig ..	80
Pullman Company.. ..	66
Westinghouse Air Brake. ..	38⅛

MOTORES

Chrysler Motors.. ..	28¾
Continental Motors. ..	4⅛
General Motor, New. ..	42
Graban Paige. ..	6
Hudson Motor com.. ..	33¼
Huppmobile.. ..	15
Mack Trucks ..	55
Nash.. ..	33⅞
Packard Motors.. ..	13⅜
Reo Motors.. ..	8⅝
Studebaker Corp. ..	26½
White.. ..	30½
Willys Overland. ..	6¼
Yellow Truck.. ..	24

MARINA

American International. ..	32½
Atlantic Gulf West I. ..	59½
United Fruit.. ..	84⅛

ACCESORIOS

Am. Bosch Mag. ..	29¾
Briggs Mfg Co. ..	18¼
Eaton Axle S. ..	24
Electric Auto Light. ..	66¼
Murray Body ..	13¼
Spicer Mfg com. ..	17½
Stewart Warner.. ..	22⅛
Timken Roller.. ..	62⅛

GOMAS

Fisk Tire.. ..	—
Goodrich.. ..	26½
Goodyear.. ..	66¼
Kelly Springfield Tire. ..	3⅝
U. S. Rubber.. ..	22¼

ACEROS

Am. Steel Fou. ..	37⅝
Bethlehem Steel. ..	85
Central Alloy.. ..	—
Colo F. I. ..	49
Crucible Steel.. ..	73¾
Otis Steel.. ..	—
Republic Iron Steel.. ..	44⅛
U. S. Steel.. ..	160⅝
Vanadiun.. ..	72¾
Youngstown.. ..	—

PETROLEOS

Atlantic Ref.. ..	35
Barnsdall A. ..	22½
General Asphalt.. ..	46
Houston Oil.. ..	75⅝
Independent Oil Gas. ..	21¾
Continental Oil.. ..	20
Mexican Seboard Oil.. ..	18⅜
Mid Cont Pet.. ..	23½
Pan American B. ..	55¼
Phillips Petroleum. ..	32
Pure Oil.. ..	20⅝
Royal Ducht.. ..	50½
Shell Union Oil.. ..	19½
Sinclair Oil Corp ..	22⅜
Skelly Oil.. ..	31⅛
S. O. Calif.. ..	60
Standard Oil of N. Y. ..	31½
Standard Oil of N. J. ..	64½
Superior Oil ..	5
Texas Co. ..	51⅞
Texas Pac Land.. ..	18⅜
Transcontinental Oil. ..	17½
Union Oil Cal.. ..	39½
Warner Quinlan. ..	14⅞

DIVERSIONES

Famous Paramount.. ..	56¾
Fox Film.. ..	42
Loew's Inc. ..	66¼
Pathé Exchange. ..	7⅞
Warner Bros Pic.. ..	43½
Radio Keith Orph Corp. ..	30¼

TIENDAS Y ALMACENES

American Woolen. ..	—
Assd Dry Goods.. ..	34
Montgomery Ward. ..	36⅛
Sears Roebuck.. ..	73
Woolworth.. ..	55

SERVICIOS PUBLICOS

American For Pow. ..	65⅛
American Tel and Tel. ..	209½
American Water Works. ..	86⅛
Amreican Gas Electric. ..	118⅜
Brook Man Tran.. ..	62
Columbian Carbon. ..	128½
Columbia Gas. ..	108¾
De Forest Radio.. ..	—
Elect. Light Pow. ..	66¾
Elect. Bond Share. ..	82½
Electric Investors. ..	—
Ford Motor Ltd. ..	—
Hazceltine.. ..	—
Internt'l Tel Tel.. ..	43⅜
Interboro R. T. ..	24⅞
Marconi International. ..	—
Man El Supply.. ..	9½
National Power Light. ..	37¼
North American. ..	101⅜
Pub. Ser N. J. ..	93
Standard Gas Elec. ..	93½
United Corporation. ..	32¼
Utilities Power and Light. ..	32¾
United Light.. ..	—

MISCELANEA

International Combustion. ..	6⅛
Int. Harvester.. ..	83½
Johns Manville.. ..	87½
Lambert ..	82⅝
Radio.. ..	36
Remington ..	28¼
Columbia Graphopone. ..	17⅞
Simmons Company. ..	26⅛
United Aircraft ..	50¼
Western Union.. ..	164
Westinghouse.. ..	137
Warren Bros.. ..	—

AZUCAR Y FERROCARRILES CUBANOS

American Beet Sugar. ..	8
American Sugar Ref. ..	52
Cuban Cane Sugar com. ..	2¾
Cuban Cane Sugar prf. ..	—
Cuban American Sugar. ..	6
Cuba Company.. ..	13½
Gt West Sugar.. ..	23
Consolidated R. R. of Cuba ..	57
Punta Alegre.. ..	1¾
Puerto Rico Sugar. ..	20

Mercado de Cambios

Floja la libra esterlina.

Actuó ayer con tono más firme la peseta española.

De baja el cambio sobre Hong Kong.

Sostenido el cambio sobre New York.

No se dieron a conocer operaciones entre Bancos y Banqueros.

Cotización del día 17 de Junio

New York cable ..	1/10 P.
New York vista..	3/32 P.
Londres cable..	4.86 ¼
Londres vista..	4.85 ¾
París cable..	3.93
París vista..	3.92 ½
Madrid cable..	11.73
Madrid vista..	11.72
Zurich cable..	19.40
Zurich vista..	19.39 ½
Italia cable..	5.25
Italia vista..	5.24
Bruselas cable..	13.95
fmBruselas vista..	13.93
Toronto cable..	100
Toronto vista..	1/32 D
Copenhague cable..	—
Yokohama cable ..	—
Yokohama vista ..	—
Hamburgo cable ..	23.90
Hamburgo vista ..	23.89
Amsterdam cable..	40.24
Amsterdam vista..	40.23
Hong Kong cable..	31.10
Hong Kong vista..	31.00

PROMEDIO DEL AZUCAR

Precio promedio oficial en almacén alcanzado por la libra de azúcar de acuerdo con lo dispuesto en el reglamento puesto en vigor por el decreto presidencial número 179 de 6 de febrero de 1930:

MES DE MAYO

1a. quincena

Habana ..	1.228738
Matanzas ..	1.219507
Cárdenas ..	1.228738
Sagua ..	1.228738
Manzanillo ..	1.197970
Cienfuegos ..	1.237196

2a. quincena

Habana ..	1.170575
Matanzas ..	1.161960
Cárdenas..	1.170575
Sagua..	1.170575
Manzanillo ..	1.139807
Cienfuegos ..	1.179038

Del mes

Habana ..	1.199657
Matanzas ..	1.190733
Cárdenas..	1.199657
Sagua ..	1.199657
Manzanillo ..	1.168889
Cienfuegos ..	1.208117

Mercado de Algodón

Al cierre de las operaciones en el mercado local de algodón americano, los distintos meses de entrega se cotizaron a base de los precios que siguen:

Julio ..	13.42
Octubre..	13.02
Diciembre ..	13.15
Enero 1931 ..	13.15
Marzo 1931 ..	13.11
Mayo 1931 ..	13.26

Mercado de Cambio

NUEVA YORK junio 17. AP.

INGLATERRA: Libra esterlina. Par 4.86.6.	
Vista..	4.85 ⅝
Cable ..	4.85.13/16
ESPAÑA: Par 19.3 centavos por peseta.	
Vista..	11.65 ½
FRANCIA: Par 19.3 cts. por franco.	
Vista ..	3.92 ¼
BELGICA: Belga. Par 13.88.	
Vista ..	13.94 ½
SUIZA: Par 19.3 centavos por franco.	
Vista..	19.36
ALEMANIA: Par 23.88 cts. por marco.	
Vista ..	23.84 ½
ITALIA:	
Vista..	5.23 ⅜
AUSTRIA: Par 19.3 cts. por chelín.	
Vista ..	14.11
DINAMARCA: Par 26.80 cts. por corona.	
Vista..	26.74 ½
SUECIA: Par 19.2 centavos por corona.	
Vista..	26.84
HOLANDA: Par 40.42 cts por florín.	
Vista..	40.19
GRECIA: Par 1.93 centavos por dracma.	
Vista..	1.29. 5/16
NORUEGA: Par 26.8 cts. por corona.	
Vista ..	26.75 ½
CHECO - ESLOVAQUIA: Par 3.92 centavos por dinar.	
Cable ..	2.96 ⅜
YUGOESLAVIA:	
Vista ..	1.76 ⅝
RUMANIA: Par 19.3 cts. por lei.	
Vista..	0.59 ½
POLONIA: Par 19.3 cts. por zloty.	
Vista ..	11.25
JAPON: Par 40.06 cts. por tael.	
Vista ..	49.45
CHINA: Par 73,287 cts. por tael.	
Vista..	36.75
ARGENTINA: Par 40.42 cts. por peso.	
Vista ..	37.00
BRASIL: Par 33.40 cts. por mil reis.	
Vista..	11.30
CANADA: Par 100 cts. por dollar.	
Vista ..	100.01. 9/16

PLATA EN BARRAS

NUEVA YORK junio 17. AP.

La plata en barras se cotizó hoy en este mercado a 34¼.

BOLSA DE LONDRES

LONDRES junio 17. AP.

F. Unidos de la Habana..	12
Consolidados por diner..	54½
Empréstito británico 5 % ..	102⅜
Empréstito británico 4½ % ..	98⅛

Mercado de Bonos

NUEVA YORK junio 17. AP.

BONOS DE LA LIBERTAD

	Alto	Bajo	Cierre
Libertad:	—	—	—
3 1|2 s..	101.2	100.30	101.2
1o 4 1|4 s ..	102.5	102	102.5
4o 4 1|4 s ..	102.26	102.23	102.23
Tesoro:			
U S 4 s..	—	—	—
U S 4 1|4 s ..	113	112.30	112.30
U S 3 3|4 s ..	106.10	106.10	106.10
U S 3⅜ s 1940 1943 ..	—	—	—
U S 3⅜ s 1943 1947 ..	101.23	101.20	101.20
In Tel and Tel	44⅛	41	43⅜

BONOS CUBANOS

	Alto	Bajo	Cierre
Cuba 5½ S.	—	—	—
1953 ..	101	100	100
Cuba Ex. 5 S. 1944 ..	—	—	98⅞
Cuba Ex. 5 S. 1949 ..	—	—	109
Cuba Ex 4½ S. 1949 ..	—	—	92
C. Railroad 5 S. 1952 ..	—	—	77½
H. Electric 5 S. 1952 ..	—	—	77⅞

BONOS INTERNACIONALES

	Alto	Bajo	Cierre
Burdeos 6 S.	—	—	—
1934 ..	103⅞	103⅞	103⅞
Lyon 6 s 1934.	103⅞	103⅞	103⅞
Marsella 6 S. 1934 ..	104	103⅞	103⅞
Alemania 7 S. 1949 ..	107½	107⅛	107⅛
Francia 7 S. 1934 ..	117⅝	117⅝	117⅝
Argentina 6 S. 1957 ..	99⅜	99	99
R. Chile 7 S. 1942 ..	101½	101	101½
Eslovaquia 8 S. 1951 ..	110	109¾	109¾
Italia 7 s 1951.	98⅝	98⅛	98¼
Brasil 6½ S. 1927-1957 ..	82¼	82	82

Mercado de Acciones

NUEVA YORK, junio 17. (AP) Las acciones y los artículos de primera necesidad se repusieron hoy, recuperando su equilibrio. En el mercado de valores las cotizaciones avanzaron después de completar la liquidación por la mañana, mientras en los mercados de cereales los precios ganaron terreno.

Sin embargo, las acciones descendieron de los altos niveles alcanzados en el día e nla última media hora y cerraron muy irregulares, con cambios nominales en los valores favoritos. El precio índice de las noventa acciones subió una décima de punto. El desconcierto en las últimas transacciones tuvo su origen en las acciones de cobres, muchas de las cuales establecieron cotizaciones mínimas para el año después de anunciarse otra reducción en el precio del metal.

Al abrir la sesión acudieron muchos bloques de acciones a la venta. Alguna de ella procedía de bancos situados fuera de la ciudad que están liquidando los valores pignorados en vista de que han bajado del precio de seguridad, pero la firmeza de la United States Steel que abrió más alto fué el motivo del alza.

La firmeza del tono del mercado del dinero reflejó la ertirada de fondos de los bancos de fuera de la ciudad para el período del financiamiento del Tesoro. Este empréstito que sube a unos $50.000.000 ha contraído las cantidades de dinero disponibles, que se cotiza al 2 por ciento.

Las operaciones de la industria del acero, según las revistas semanales, acusa una baja del tres por ciento en la semana pasada.

Otra indicación de malestar en los negocios es la baja de $32.000,000 en los préstamos comerciales, que ha revelad oel informe del Banco Federal de Reserva.

La venta de acciones de cobres hizo perder de 1 a 5 puntos a Anaconda, American Smelting, Granby, Calumet and Arizona, Cerro del Pasco, Inspiration y Andes.

Numerosas divisas sufrieron grandes fluctuaciones. American Telephone bajó a 206.3-4 se repuso en 212 y cerró sin cambio a 209.1-2. American Can cerró a 123 con una ganancia neta de medio punto. Atchison bajó a 205 y cerró a 212.1-2 con alza de 5.3-4. Chesapeake and Ohio ganó algo análogo.

General Electric, North American e International Telephone avanzaron un punto, mientras Radio, Consolidated Gas y Westinghouse perdieron 1 a 2 puntos. General Motos, National Biscuit y Standard Oil de Nueva Jersey cerraron firmes.

Mercado de Bonos

NUEVA YORK, junio 17. (AP) El mercado de bonos de hoy fué el más activo en varias semanas. Las transacciones alcanzaron una amplia escala y el total de las ventas ha llegado a una cifra que no ha sido superada desde la primera semana de mayo.

El curso genera ldel mercado fué irregular debido principalmente a la tendencia de los bonos, influenciados por las acciones, a perder terreno, y a la facilidad de las emisiones secundarias. Los operadores hallaron estímulo, sin embargo, en la firmeza de los bonos de inversión.

Aunque la extensión de las transacciones en tales emisiones fué limitada por la actividad de los convertibles, el movimiento de los precios resultó estrecho y los cambios netos en el día consistieron en 1-4 de punto. Otra característica fué la nueva ganancia hecha por los bonos del gobierno de los Estados Unidos que establecieron cotizaciones máximas para el año.

Los bonos extranjeros estuvieron irregulares. Los de Bolivia del 7 ganaron más de dos puntos, Ciudad de Budapest del 6 cedieron más de un punto, China Hu Kuang Railway del 5 perdió cerca de 5 puntos a una nueva cotización mínima. Las emisiones escandinavas estuvieron más altivas y altas. Los bonos del gobierno alemán firmes, pero los municipales e industriales de ese país cedieron ligeramente.

Mercado de Tabaco

Toraño y Compañía acabaron de entregar al señor Francisco González, de García y Vega, de Tampa, doscientos cincuenta y seis tercios de clases para fábrica, de los Remates, y cincuenta y tres de una vega de Las Lomas, también de Vuelta Abajo. Tabaco del año pasado.

Los mencionados cosecheros y almacenistas vendieron a los mismos fabricantes del Norte, ciento cincuenta tercios de capas de Partido de la nueva cosecha.

De esta misma procedencia e igual tiempo, vendieron y entregaron diez tercios de cabezas, Aixalá y Compañía a la Cuban Land and Leaf Tobacco.

Trinidad y Hermano compraron y registraron, en los almacenes de Pérez y Capín, doscientos treinta y ocho tercios de broncos y sesenta y siete de catorcenas. Tabaco viejo.

También de la provincia pinareña y de cosechas anteriores a la que empieza a llegar al mercado, han vendido una grande cantidad Sobrinos de Antero González a la Henry Clay and Bock Company, cuyo personal empezó ayer a registrar dicho tabaco, cargando unos seiscientos tercios.

Otras operaciones a base de Vuelta Abajo y Remedios, se concertaron ayer; pero de ellas no podemos dar detalles hasta que se verifiquen los registros.

LA RAMA QUE ENTRO

Entraron ayer por los Ferrocarriles, las cantidades de tabaco en rama siguientes:

De San Juan y Martínez, para Romeo y Julieta, 25 tercios.

De Puerta de Golpe, para Calixto López y Compañía, 4.

De Taguasco, para Iglesias y García, 247.

De Guane, para Romeo y Julieta, 100.

De Pinar del Río, para Calixto López y Compañía, 20.

COMPRAS EN REMATES

Nuestro corresponsal en Remates, provincia de Pinar del Río, señor Buttari, en telegrama de ayer, expedido a las siete y veinte de la tarde, nos informa lo siguiente:

"La Cuban Land compró hoy varias vegas en esta zona, a diez, once y trece pesos, según me informan en estos momentos. Continúa comprando la mencionada Compañía."

"Llueve sin cesar y es posible que se pierdan los frutos menores. El cielo está encapotado y bate fuerte viento sur".

ACTIVIDAD EN TAGUASCO

Los mercaderes de Echevarría y Pérez, como informó en su anterior carta nuestro corresponsal en Taguasco, señor Peña, empezaron su actividad en aquella zona.

El señor Peña, en escrito de fecha dieciséis, nos dice lo siguiente:

"Con fecha de anteayer el comprador de Echevarría y Pérez, concertó la primera operación de compra en esta zona. Fué con Francisco Armas Pitera, cuya vega tiene un aproximado a veinticinco mil matules, los que le pagan a quince pesos el quintal, con el quince por ciento a cinco pesos. Esta firma sigue comprando en esta zona".

RADIO Y ELECTRICIDAD

A Cargo de Alberto Giró

TRASMISIONES PARA HOY

Estación C M W

DIARIO DE LA MARINA.

595 Kc. 1.000 Watts.

De 9.30 a 11 a 11 p. m.: Noticiario DIARIO DE LA MARINA.

De 10 a 11 p. m.: Programas musicales.

De 11.30 a 12 m.: Clase de Inglés por el profesor Mr. Lismore.

De 12 a 1 p. m.: Hora Radio Victor con este programa:

1—Amores y Amoríos. José Mojica.
2—Traviata. Díte alla giovine. Galli-Curci y De Luca.
3—Tosca. O Dolci mani. Giovanni Zenatello.
4—Carmen. Canción Bohemia. María Jeritza. Alcock y la Orquesta del Teatro Metropolitano de N. York.
5—Trovador. Mal reggendo all asparo assalto. Homer-Martinelli.
6—No Quiero Casarme. Canción Española. Sofía del Campo.
7—Fuerza del Destino. Maldición. Ezio Pinza y Coro del Teatro Metropolitano de Nueva York.
8—Aida. Latra foresti vergini. Rethberg Lauri Volpi.
9—Clavelitos. Pregón Español. Lucrecia Bori.
10—Jongleur de Notre Dame. Leyenda. Marcel Journet.
11—Melodía Hebrea. Solo de Violín. Jascha Heifetz.
22—Addio (Tosti). Enrico Caruso.

De 1 a 1.30 p. m.: Programa de El Aguila.

De 1.30 a 2.30 p. m.: Programas Comerciales.

De 6.30 a 7.30 p. m.: Hora Artística Hermanos Acebal.

De 7.30 a 8 p. m.: Clase de Inglés por el profesor Mr. Lismore.

De 8.30 a 8.45 p. m.: Noticiario del DIARIO DE LA MARINA.

De 8 a 8.30 p. m.: Programa de El Aguila.

De 9 a 10 p. m.: Audición especial Hora Majestic.

De 10 a 11 p. m.: Hora bailable C M W a cargo de la Orquesta Royal Ramblers, Ríos, Caula y Raymat.

De 11 a 11.25 p. m.: Noticiario DIARIO DE LA MARINA.

Estación C M Q

De 11 a 12 m.: Programa Westinghouse.

1—Audiencia, tango.
2—Guarda la Luna. Paso doble.
3—Imposible. Danzón.
4—Chupamirto. Danzón.
5—Cosa Fay Moretina, Shimmy, de Velich.
6—Mi Caballo Jerezano. Paso doble.
7—Serafina. Polka.
8—Recuerdo. Vals.
9—Funny Face. Fox.
10—S Wonderful. Fox trot.
11—Clemencia. Tango de Fonseca.
12—Club Union. Fox trot de Alvarado.
13—Tu Maldad. Aire Trujillano.
14—Asómate a la Ventana. Paso doble de Arrieta.
15—Just Like a Melody Out of the Sky. Fox trot.
17—Marcha Carabalí.
18—Tango Talango. Danzón.

Estación C M X

900 Kc.
333 M.
11 a. m.: Hora B. Barrié.
12 m.: Programa variado.
1 p. m.: Hasta luego.
8 p. m.: Programa Phillips.
9 p. m.: Concierto selecto de canciones mejicanas y argentinas.
10 p. m.: Programa de música bailable desde el Estudio.
11 p. m.: Buenas noches.

Estación C M C R

Conservatorio Hernández Asiain.

Trasmitirá de 5 a 8 p. m. un sel... programa desde el Estudio.

Estación C M B G

Santiago de las Vegas.

De 6 a 7 p. m.: Música variada.

De 7 a 8 p. m.: Programa bailable a cargo de la Orquesta Francesa.

Estación C M B Z

1010 Kc. 296 M.

De 1010 Kc. 296 M.

De 9 a 10 p. m.: Hora Radio So... y Teatral.

Música variada y noticias sociales teatrales.

De 3 a 5 p. m.: Hora Radio Vic... Música variada.

De 6 a 7 p. m.: Hora Radio Vic... Programa a cargo de la Sonora Ma... cera.

De 9 a 10 p. m.: Hora Radio Vic... Programa a cargo de la popular Orq... ta de Antonio María Romeu.

Noticias mundiales.

Estación C M C F

1010 Kc. 296 M.

De 10 a 11 a. m.: Hora de mú... selecta.

De 5 a 6 p. m.: Programa varia...

Estación W L W

700 Kc.
428 M.
7.15 p. m.: Concierto de Sobrem...
8.30 p. m.: Hora Camel Pleasure B C).
9 p. m.: Kreger Time.
9.30 p. m.: Tems Peanut Revue. P... grama como sigue:
1—Turn On the Heat.
2—Sweet and Lew Trio: Should I?
3—Sing a Little Theme Song.
4—Contralto: Cant We Be Friends.
5—Ramblin Wreck From Georgia Te...
6—Flappers On Parade.
7—Sweet y Low Trio: When Its Spri... time In the Reckies.
8—Song of the Islands.
9—Tenor and Clarinet Trio: I N... Dremt.
10—Paraphrase: Largo (New World S... phony).
11—Rangers Song (Río Rita).
10 p. m.: Kingtaste Sonneteers.
1—Anchers Aweigh.
2—Around the Corner.
3—Melody Masters.
4—Soprano: Once Upen a Time. A Telling It Te the Daisies.
5—I Never Dreamt.
6—I Lost My Gal From Memphis.
10.30 p. m.: Pepsodent Amos n A... (NBC).
11.03 p. m.: Royal York Dance ... questa. Toronto (N B C).
11.30 p. m.: Vox Humana.
Organo: Allegro (6th. Organ Symp... ny. Wider.
Twelve Veices and Organ: Praise ... Lord: Randeggers.
Organo: Song of India. Rimsky-Ko... koff.
Soprano: Overtenes. Rasbach.
Organo: Red Rose. Hadley.
Twelve Voices and Organ: I Will ... tell Thee. Costa.
Alice Blue (Three Shades of Blu... Grafe.
12 m.: Ted Weems y su Orquesta.
12.30 a. m.: Variety Hour.
1 a. m.: Hilly and Billy.
1.15 a. m.: Henry Busse y su Orq... ta.
1.30 a. m.: Buenas noches.

ORDENES DE ADELANTO DE FONDOS DE LA CONTADURIA CENTRAL DE HACIENDA

La Secretaría de Hacienda, por la Contaduría Central, ha creado ya los pedidos de fondos correspondientes al mes de junio actual, último del ejercicio fiscal 1929-1930.

Además, también se han cursado las siguientes órdenes de adelantos:

Personal, Zonas Remedios, Caibarién, Placetas, y Calabazar de Sagua, Mat. etc.: $1.008.00.

Personal Zona Pinar del Río y Distrito Fiscal de Consolación del Sur, San Juan y Martínez y Guane: $1.143.00.

Personal. Zonas Matanzas, Cárdenas, Colón, Alacranes y Pedro Betancourt: $1.377.00.

Personal y Mat. Zonas y Distritos Fiscales de Santa Clara, Cienfuegos, Sagua, Cruces, Rodas y Trinidad: $2.213.50.

Personal, Sancti Spíritus: $225. Aduana d eMatanzas: $225.00.

Personal. Aduana de Caibarién: $52.50.

P. Ejecutivo. Personal y Mat. de la Secretaría de la Presidencia de la República. Palacio Presidencial: $18.083.00.

P. Judicial. Personal y Mat. Audiencia de Matanzas y Personal y Mat. Juzgados. Juan L. Solaun, Pag. Zona Fiscal de Matanzas: $35.106.56.

Justicia. Personal de la Secretaría. Imprevistos: $23.666.82.

Deudas República. Deuda Exterior 1914. Empto. de diez millones. Para pagar a The Chase Nat. Bak. 1-52 por ciento de comisión por el giro de $1.098.000 que importan los intereses y amortización de la emisión de nueve millones de 1927 por contrato celebrado con John P. Morgan: $343.12.

Hacienda. Personal Mat. y Cto. Diversos. Aduana de Sagua de Tánamo. Personal Subpuerto de Cananova. Arturo J. Piñón. Aduana de Sagua de Tánamo: $743.90.

Hacienda. Devoluciones para devolver a José Serrano. Antonio Portuando: $213.80.

Hacienda. Personal etc. Aduana de Manatí: $672.56.

Hacienda. Personal etc. Aduana Puerto Tarafa: $1.002.53.

Hacienda. Pensiones a veteranos. Sergio Cruz, pagador Dto. Fiscal. C. del Sur: $100.00.

Hacienda. Pensiones a veteranos. Javier González. Pagador. Dto. Fis. Guanabacoa: $5.358.87.

Hacienda. Pensiones veteranos. Miguel Guerra. Pagador Dto. Fis. San Juan y Martínez: $1.596.61.

Hacienda. Pensiones a Veteranos. Carlos Quesada, pagador. Dto. Fiscal de Batabanó: $67.50.

Hacienda. Pensiones a Veteranos. Pagar a Isabel A. Rodríguez, Félix García, Pagador Otto. Fiscal de Cruces: $46.85.

Hacienda. Pensiones a Veteranos. Sergio Cruz, pagador Dto. Fiscal de Consolación del Sur: $3.786.80.

Hacienda. Pensiones a Veteranos. Juan L. Solaun, Pagador Zona Fiscal de Matanzas: $5.782.17.

Hacienda. Pensiones a Veteranos. Carlos M. Hernández, Pagador Dto. San Antonio de los Baños: $1.229.55.

Hacienda. Pensiones a Veteranos. Mario Trujillo, Pagador Dto. Fiscal de Placetas: $2.807.41.

Hacienda. Pensiones a Veteranos. Julio M. Romero, Pagador Dto. Fiscal de Cienfuegos: $93.75.

Hacienda. Pensiones a Veteranos. Rogelio Ruiz, Pagador Dto. Fiscal Isla de Pinos: $242.12.

P. Judicial. Personal suplente y temporera. Funcionarios interinos y casos de doble paga. Jorge V. León, Pagador Central de Hacienda: $9.000.00.

Comunicaciones. Personal de la Secretaría. H. Aguero, Pagador Secretaría de Comunicaciones: pesos 363.998.30.

P. Judicial. Personal y Mat. del Tribunal Supremo. José V. León, Pagador Central de Hacienda: pesos 25.907.68.

P. Judicial. Personal y Mat. Juzgados. Enrique Pérez Hernández, Pagador Zona Fiscal Remedios: $8.266.43.

Hacienda. Personal Intervención General Abelardo Sust, Pagador Intervención: $16.076.62.

Hacienda. Personal, etc. Adua... Pedro de León, Pagador Aduana ... Matanzas: $3.397.50.

Hacienda. Personal, etc. Zo... Fiscal de Matanzas, Cárdenas, Col... Alacranes y Pedro Betancourt, Ju... L. Solaun, Pagador Z. F. de M... tanzas: $5.823.64.

Sanidad. Personal, subsistencia... Atenciones varias. Sala Especial ... ra ancianos, mujeres y niños. R... món Junco Hernández, Pagador ... Hospital Raimundo Menocal, Pi... del Río: $2.206.49.

Sanidad. Personal, etc. Ca... González, Pagador Hospital S... Rafael, Guanajay: $1.505.07.

Sanidad. Personal de la Secre... ría. anatorio La Esperanza. Mig... Castro, Pagador del Sanatorio ... Esperanza. $5.986.29.

EDICTO

DOCTOR CARLOS MANUEL D... LA TORRE Y GONZALEZ LL... RENTE, JUEZ DE PRIMERA IN... TANCIA DE ALMENDARES ... LA HABANA.

For virtud del presente edicto ... se libra en los autos del juicio e... cutivo seguido por Antonio Carre... y San Miguel contra Alonso y B... riella, hago saber que en los m... mos se ha dispuesto sacar a públi... subasta por término de ocho días, s... ñalándose para dicho acto las n... ve y media de la mañana del ... TREINTA del actual, los bie... muebles que se dirán: un créd... del señor Eduardo Prieto y Coe... por un mil pesos moneda de cu... legal; los armatostes de la can... na empoltrados en la pared; ... mostrador de cedro como de c... tro metros de largo por uno de ... cho; una vidriera para lunch ... cristal y mármol como de 3 metr... de largo de dos torres, una caja c... tadora marca Ankel; una caja ... caudales como de un metro por ... centímetros; 9 mesas de vitro... con pies de hierro; 9 mesas de m... dera; seis docenas de sillas; cin... ventiladores, tres de pared y ... de techo; doce cajas de vinos y ... cores surtidos; 10 cajas de malti... coca cola, irombeer y otros refre... cos; un espejo de pared; 20 bo... billos con sus pantallas; una rad... la R. P. A.; tres aparatos para c... fé y leche; un mostrador de ca... tería de vitrolite; un molino para c... fé con su motor; una cocina ... hierro con sus pertenencias y ba... ría; tres docenas de vasos, copas... vasitos de cafe y leche; dos b... dores eléctricos; docena y me... de cucharitas; dos lavabos empotr... dos en la pared; dos docenas de ... tas en conservas surtidas de dist... tas marcas; tres mesas de billar c... sus bolas y utensilios; dos mesas ... dominó con sus juegos; dos relo... de pared; un motor de bombear ag... a los altos G. E.; dos bancos; ... garrafones de bebidas de distin... clases; un barril de azúcar; y ... acción al local. Haciéndose saber... los licitadores que todos los bien... descritos han sido tasados en la s... ma de 2.903.00 moneda de curso ... gal; que se adeuda al impuesto ... 1 y medio por ciento la cantidad ... $80.82 centavos; que para tom... parte en la subasta deberán cons... nar previamente en la mesa del J... gado o local destinado al efecto ... 10 por ciento de dicha tasación, s... cuyo requisito no serán admitidos... que no se admitirán tampoco p... posiciones que no cubran los d... tercios de dicha tasación, y que l... autos se encuentran de manifiest... en la secretaría del actuario, dond... podrán ser examinados por qui... lo solicite en horas hábiles. Y pa... que sirva de anuncio a la subast... se libra el presente por duplicad... para fijar en la tablilla de este Ju... gado y publicar en un periódico ... los de mayor circulación de esta c... dad, se libra el presente por dup... cado en la Habana a los diez y s... te días del mes de junio de 1930.

Dr. Carlos Manuel de la Torre González Llorente.

Ante mí:

Hermógenes Martínez Valdés.

6505 1d. 18.

M.E.C.D. 2016

GRAN HOTEL "SAN CARLOS"
CIENFUEGOS, CUBA
UNICO DE PRIMER ORDEN
6 PLANTAS
SERVICIO DE ASCENSOR DIA Y NOCHE
SITUADO EN EL CENTRO COMERCIAL
LUJOSO ROOF GARDEN

Gacetillas

TEATRO ALHAMBRA

En este coliseo continúan variando el cartel todas las semanas, anunciándose para pasado mañana viernes 20, un nuevo estreno. Un sainete muy cómico titulado «El Nuevo Otelo», original de los hermanos Anckermann, que aseguramos habrá de ser muy bien acogido por el público. Ha sido muy bien repartido y se ensaya activamente para que sea un éxito su estreno.

Como se ve la Empresa cumple su promesa de estrenar todos los viernes para complacer a los asiduos y mantener su interés por el espectáculo que cultivan en «Alhambra».

Esta noche se ha combinado un gran programa figurando tres obras escogidas en el gran repertorio «alhambresco» y se ha dispuesto en la forma siguiente:

En la primera tanda:
«Fuerza de Cara»
En la segunda tanda:
«Las Impresiones de Pepín»
En la tercera tanda:
«La Mujer de Antonio»

1280—18 Jun.

CINEMA RIVIERA

HOY: «MAWAS».

En tandas elegantes de hoy un gran estreno: «Mawas» o «Cazando Fieras», producción de la Select Pictures de un argumento interesantísimo y a la vez instructivo.

Mañana, segunda y última exhibición de «Mawas».

El viernes y sábado una colosal producción Warner «La Canción del Alma», por Al Jolson. Una bella producción donde se consagra nuevamente Al Jolson como un gran artista.

El domingo en matinée y tandas elegantes estdeno de una gran cinta Metro Goldwyn «Dinamita», por Conrad Nagel, cinta que ha merecido calurosos elogios y obtenido ruidoso éxito en el teatro de estreno.

En la próxima semana grandes estrenos: «Emden» o «El Titán de los Mares» y «Días Venturosos», por Janet Gaynor y Chas. Farrell.

Pronto: «Las Explotadoras de Broadway», «La Hermana Blanca», por Lillian Gish; «La Mujer Misteriosa» por Greta Garbo (sincronizada); «El Séptimo Cielo» y a petición de innumerables familias, «Ensueños» por Janet Gaynor.

1257—18 Jun.

CINE INGLATERRA

El más popular cinema de la Habana, el que mejores producciones estrena a diario siempre a base de función corrida de 2 p. m., a 11 y media p. m., rigiendo los invariables precios d. m., rigiendo los invariables precios de la matinée, proyectándose en último término, «Ama, Vive y Ríe».

Mañana, «La Coqueta», regia joya Suprema de los Artistas Unidos, interpretada por Mary Pickford y Joan Mc Brown; y «Los Amores de Sunya» por Gloria Swansoh.

Viernes 20: «Fausto», suprema atracción excelsa de Emil Jannings, basada en el poema de Goethe.

Sábado 21: «Aplauso», joya suprema de la Paramount, interpretada por Helen Morgan; y «El Regalo de Bodas», por Mary Nolan y Joseph Schildkraut.

1252—18 Jun.

TEATRO WILSON

El espectáculo predilecto del público, por sus comodidades y magnífica ventilación que permite en esta época del año, disfrutar de temperatura invernal en la sala de proyecciones.

Gran temporada de verano a base de función corrida de 2 a 7 p. m., y de 8 y media a 11 y media p. m., rigiendo los precios de 10 centavos niños y 20 centavos mayores.

Para hoy, magnífico programa especial, con la comedia «El Palrino del Novio», por Billie Beban y las producciones, «El Huracán», regia atracción especial de la Columbia, interpretada por Hobart Bosworth, John Mc Brown y Leila Hyams; y «Las que Huyen de Casa», magnífica comedia especial de la Pathé, interpretada por Shirley Mason y June Collyer.

A las y media p. m., la comedia «El Padrino del Novio», por Billie Beban; y la super atracción especial de la Columbia, interpretada por Hobart Bosworth, John Bc Brown y Leila Hyams, titulada: «El Huracán».

Por la noche, el mismo programa de la matinée, proyectándose en último turno, «El Huracán».

Mañana, «Ama, Vive y Ríe, estupenda super atracción joya de la Fox, interpretada por Lila Lee y David Rollinsá; y «Un Amor en Hong Kong» por Olga Brink.

Sábado entrante, «Aplauso», por Helene Morgan y Joan Cameron.

Domingo próximo, programa extraordinario, «La Mujer que Mató», por Marcella Albani y «La Intrusa», por Gloria Swanson.

La próxima semana, «Ensueños», por Janet Gaynor y Charles Farrell; y «Dinamita», producción de Cecil B. de Mille.

SENOS
DUROS - PERFECTOS
Crema "De Lusand"

Esos bustos hermosos que Vd. admira son producto de esta joya del tocador. Úsela y lo obtendrá. De venta en Perfumerías, Casas de Belleza y Farmacias. Pida informes privados a
Instituto "De Lusand"
Agencia Central para América:
HABANA 158. — TELEF. A-7160
Apartado 615.—Habana.
PRECIO DEL ESTUCHE $3.50

HABANERAS

(Viene de la página NUEVE)

BODA INTIMA

BOSQUE-BAGUER

Próxima una boda.
Muy próxima.
Es la de Tulita Bosque, la elegante, la gentilísima Tulita, y un antiguo confrére y siempre querido amigo, Miguelito Baguer.
Se celebrará el viernes a las seis de la tarde, en la residencia de la distinguida familia de lá novia.
De carácter privado.
En la intimidad.
Ante el doctor Carlos M. Alzugaray, distinguido notario, con el general Alberto Herrera, los señores José Francisco Barraqué y Baguer, Laureano López, Agustín C. Costa y el teniente Francisco Baguer como testigos del novio.
A su vez actuarán como testigos por parte de la linda Tulita el doctor José A. López del Valle, el señor José Izquierdo, Presidente del Ayuntamiento y los doctores Federico Torralbas, Alfredo Bosque y Gustavo Sterling.
Numerosos los regalos que llegan de día en día a manos de los novios.
Algunos de valor.
Y todos de gusto.

EL COLEGIO DE LAS MERCEDES

En Riviera.
El Cine de la calle 23.
Gran acto escolar ha sido dispuesto para las nueve de la mañana del miércoles 25 del corriente.
Ofrecido por el Colegio de Nuestra Señora de las Mercedes para entrega de los premios a las alumnas y de los diplomas a las que han terminado sus estudios.
Diez en este caso.
Que ya se despiden.
La repartición será presidida por Monseñor Eustasio Fernández y los Padres Dominicos.
A excepción de las que ya han terminado todas las demás alumnas concurrirán con sus uniformes de gala reglamentarios.
No habrá fiesta.
Está de luto el plantel.
Latente el recuerdo de la que fué su directora, la ilustrada señorita Clemencia Morales, muerta en Nueva York.
Pero sigue su marcha, regido por la buena y culta señorita Abigail Morales, el Colegio de las Mercedes.
Fiel a sus tradiciones.
Y a sus principios.

LA BODA DE MAÑANA

Bodas y más bodas.
Numerosas las de junio.
Mañana está señalada la de la encantadora señorita Nieves Rojo y Rigual y el correcto joven Antonio E. Benítez y López del Castillo.
En la Iglesia del Vedado.
A las nueve y media de la noche.
La enamorada parejita será apadrinada por el señor Nicolás Rojo y Rodríguez y la señora Salud Guzmán viuda de Benítez.
Cuatro los testigos.
Por la novia.
Los doctores Enrique Llansó y Eduardo Núñez y los señores Manuel Mesa y Benigno Digón.
Como testigos del novio suscribirán el pliego matrimonial el doctor Luis Rodríguez Molina, Decano de la Facultad de Medicina de la Universidad Nacional; el doctor José F Urrutia, y los señores Francisco Alonso y Jesús López Rigual.
Milagros, el aristocrático jardín **Milagros**, floristas de las novias del gran mundo, hará el bouquet que lucirá en la ceremonia la encantadora Nieves María.
Un modelo de verano.
De lo más lindo.

DIPLOMATICOS

Distinguidos viajeros.
Del mundo diplomático.
En el vapor **Mexique**, que sale de nuestro puerto el día siete de Julio rumbo a Francia, embarcarán el doctor Carlos Manuel de Céspedes, nuestro Ministro en París, que ha pasado una corta temporada en la patria, después de larga ausencia, atendiendo urgentes asuntos particulares; el señor José Manuel Vázquez Bello, Cónsul General en París; y el doctor Antonio Mesa y Plasencia, Primer Secretario de la Legación en Bélgica que permaneció durante largo tiempo en la Cancillería como Introductor del Cuerpo Diplomático.
Hoy embarcará en el vapor **Oropesa**, rumbo a España, don José Méndez Gracián, Cónsul de Cuba en Madrid, quien también permaneció por breve tiempo en Cuba, después de prolongada ausencia.
¡Feliz viaje!

CARLOS MARTINO GONZALEZ

Muerte muy sentida.
De todos llorada.
Ha sido la del estimado caballero Carlos Martinó González.
El sepelio, que llevó una gran concurrencia, se verificó ayer tarde, partiendo el fúnebre cortejo de la casa de la calle N esquina a Línea.
Ofrendas florales numerosísimas le fueron dedicadas por familiares y amigos.
Valiosísimo el sudario.
Ofrenda de la pobre viuda.
Procedía de **Milagros**, el aristocrático jardín **Milagros**, y era de tul lila con flecos y borlas de oro bordado en rosas **Catalina Lasa** y dalias **Elvira Machado** con una cruz de callas al centro.
También del gran jardín **Milagros**, tan afamado, eran las siguientes ofrendas fúnebres:
Una gran corona estilo **Meditation**, A nuestro querido Papá: Sus hijos Enrique, Violeta, Carlitos, María Luisa y Paulina.
Una corona estilo **Eternidad**, A mi querido hermano Carlos: Andrea.
Una corona estilo **Claroscuro** de Juan Rodríguez.
Y una corona estilo **Renacimiento** de Gustavo Rodríguez.
Paz a sus restos!

MOISES SIMONS

Un homenaje de admiración.
Y de despedida.
Se le tributará en la noche de mañana la Asociación de Repórters de la Habana (Círculo Nacional de Periodistas) a Moisés Simons, nuestro gran compositor, gloria legítima de Cuba, que embarcará el viernes 20 para Europa.
Un acto brillante.
Lucidísimo.
Resultará digno de las simpatías y los merecimientos del ilustre autor de tantas bellas páginas de música cubana.
Elementos distinguidos de nuestro mundo artístico tomarán parte en esta exquisita fiesta.
Interesante el programa.
Lleno de bellos números.

EN LA ASOCIACION CUBANA

Feliz operación.
Rápida y segura.
La sufrió de manos del eminente doctor Núñez Portuondo en la Clínica de la Asociación Cubana de Beneficencia la señora Haydée Fernández de Tarafa.
Distinguida dama, hermana del doctor Francisco María Fernández, Secretario de Sanidad e Interino de Estado.
Satisfactorio su estado.
Mejorando por días.

LEOPOLDO PINEDA

Honras.
En la Iglesia de Reina.
Se celebrarán hoy, a las diez de la mañana, en sufragio del alma del respetable caballero Leopoldo Pineda y San Pedro.
Su muerte, ocurrida el domingo pasado, causó en esta sociedad un sentimiento de pena.
Tributo de amor.
Y de dulce recuerdo.

BODAS DE JUNIO

De rango y elegancia.
Una boda simpática.
Es la de Berta Domínguez Roldán, encantadora señorita, y el distinguido joven Eduardo Lecuona Cartañá.
Se celebrará el próximo día 27 en la Iglesia Parroquial del Vedado.
Del Fénix el decorado.
Como el ramo de mano.
Durante toda la semana [illegible] a sus amigas la señorita Domínguez Roldán.
Tengo encargo de decirlo.
Y así lo hago.

Enrique FONTANILLS

BOYCOTEO DE LOS GREMIOS OBREROS A LA INDUSTRIA

Denuncia formulada por la policía en Gobernación

6.050 RECLUSOS EN PRESIDIO

De ellos, 1.055 por homicidio y ciento diez por asesinato

Manuel P. Horrutinier, vecino de Sanctis Spíritus denunció a la Secretaría de Gobernación que José Alonso y Antonio Rabelo son comunistas.

—En la Secretaría se ha dado curso a la denuncia formulada por Gervasio Sierra, Secretario organizador del Sindicato de Obreros de Bahía contra las Compañías que realizan atropellos y coacciones en el puerto quebrantando la Ley de Inteligencia Obrera.

—Se ha dado cuenta a la Secretaría del movimiento de reclusos en el Presidio en el sentido que desde 1925 a la fecha se ha duplicado el número de reclusos pues en aquel año había tres mil y actualmente hay 6,050.

De ellos son 1,055 por homicidio; 110 por asesinato; 40 por parricidio. El resto por robo y otros delitos.

—Distintos Cuerpos de Policía han informado ayer a la Secretaría de Gobernación que varios gremios obreros han iniciado movimientos de boicott contra determinadas industrias que se niegan a reconocer con carácter oficial a las colectividades proletarias.

WARNER STVDIO
retratos de arte
PAUL WARNER - FOTOGRAFO
CARLOS VARELA - DIBUJANTE
o'reilly 114, tle. m-1256

POR LA PRIMERA VEZ UN TRIBUNAL DE JUSTICIA TRASLADASE DE PROVINCIA

El de la Audiencia de Santa Clara, vendrá a la Habana, para celebrar un juicio oral en la Policlínica del Cerro

SANTA CLARA, junio 17 DIARIO Habana. La Sala Primera de la Audiencia de esta provincia señaló hoy la celebración del juicio oral en causa por el delito de homicidio, procedente del Juzgado de Sagua la Grande, contra Eduardo Medley Alvarez y Juan Buquetas Manteca para el día 26, a la una y media de la tarde. El referido juicio celebrase en la Avenida de Máximo Gómez 551, lugar que ocupa la Policlínica Nacional en esa capital, debido a encontrarse recluido en ella el procesado Medley Alvarez.

Esta es la vez primera que un tribunal de Justicia trasládase en funciones judiciales de una provincia a otra, lo que efectuará de acuerdo con la ley aprobada el 15 de Mayo pasado.

Como recordarán los lectores, el hecho ocurrió en la villa de Sagua en momentos de encontrarse los procesados en el café Siglo XX, donde se batieron a tiros, y en cuya refriega resultó gravemente herido el procesado Medley.

Armando MACHADO.

Protestan los de "Buenavista"

Por la actitud asumida por la policía con el vecindario

Los señores Pedro Sánchez, Raúl Vázquez, Julio Gutiérrez, Manuel Fernández y Taboada Sánchez, en nombre de los vecinos del reparto Buenavista, en Marianao, nos visitaron anoche, para protestar por medio del DIARIO DE LA MARINA contra la actitud de la policía de ese término, los que en número de diez vigilantes, al mando de un sargento, procedieron, a desalojar al público que se encontraba estacionado en el paradero de Orfila, presenciando el paso de los obreros rompehuelgas de la fábrica de medias del señor Henry Mallorca, sita en la Ceiba.

Gran Venta Extraordinaria por seis días de
Vestidos y Sombreros.
—CALIDAD —ESTILO —VARIEDAD. —PRECIO MINIMO
LA MITAD DE SU VALOR, ES EXACTAMENTE LO QUE AHORA MARCAN LOS SOMBREROS Y VESTIDOS DE ESTA VENTA EXTRAORDINARIA.
Vestidos de última moda, interpretados en telas de superior calidad, gran variedad de sugestivos estilos.
$3.75 - Vestidos de voile estampado. Treinta diferentes estilos. Las estampaciones más modernas de la temporada. Todas las tallas.
$3.75 - Vestidos de warandol, muy buena calidad. odos los colores y en todas las tallas. En veinte estilos distintos.
ESOS VESTIDOS VALEN MUCHO MAS.
Primer piso.
SOMBREROS.
En varias calidades de pajas de fantasía. Estilos muy nuevos, a 1.25, 1.75, 2.25 y $3.00.
Sombreros de paja imitación a exóticas a $3.50 y $4.00.
Finos sombreros, para gran vestir. Modelos originales, desde $5.00.
Vea en nuestras vidrieras por Galiano la exhibición que hacemos de Vestidos y Sombreros de esta gran oferta.
500 Vestidos de Batista estampada de los que no nos queda el surtido completo de tallas, duraste esta semana a $0.90.
la Casa Grande
Angones y Cía.

La DECENA de la ROPA de CASA
Es poco corriente que se le presente a las señoras amas de casa tan prillante oportunidad, como esta que ahora les brinda La Casa Grande con LA DECENA DE LA ROPA DE CASA.
PRECIOS MINIMOS
CALIDAD Y VARIEDAD
en todos los artículos del hogar.
Algunos de los artículos de LA DECENA DE LA ROPA DE CASA:
MANTELERIA:
Manteles de alemanisco blanco, de
150x150 a $0.90
150x200 „ 1.40
150x250 „ 1.60
Manteles de alemanisco con franja de color
150x150 a $1.25
150x200 „ 1.50
150x250 „ 2.10
150x300 „ 2.50
Juegos de mantel de color, y blancos con cenefa de color, tamaño
150x150, 6 servilletas 2.25
150x200, 6 „ 2.75
Juegos de mantel de magnífico alemanisco blanco con franja de color: rosa, azul, oro, salmón, y verde, de
150x250, 12 servilletas 4.00
150x300, 12 „ 4.50
Juegos de mantel de granité de color, con finos bordados en colores, rosa, azul, oro, salmón y verde, de
160x160, 6 servilletas 6.00. Valían 12.00
160x200, 6 „ 8.00. „ 16.00
160x250, 12 „ 12.00. „ 20.00
160x300, 12 „ 14.00. „ 24.00
Abarca artículos de
MANTELERIA,
ROPA DE CAMA,
FELPAS.
Todos ellos de la más exquisita calidad y que durante estos diez días, están marcados a los precios mínimos.
la Casa Grande

La Asociación Azucarera Contesta a los Hacendados de Sta. Clara

En la sesión de ayer se dió lectura al informe que será enviado al Senado para contrarrestar el de Santa Clara

Fué hecha por una comisión de la entidad aludida con el fin de darles las gracias por su gestión respecto a la Ley

En su local social de Cuba número 54, bajos, celebró ayer sesión ordinaria de Junta Directiva la Asociación Nacional de la Industria Azucarera, presidiendo el Presidente señor Francisco R. Gattorno y actuando de Secretario el señor Basilio Arce, habiendo concurrido nutrido quorum.

EL INFORME DE LOS AZUCAREROS

Abierta la sesión se pasó a tratar sobre el memorandum que ha dirigido al Senado la Asociación de Hacendados de las Villas sobre el retiro azucarero, procediendo el señor Gattorno a dar lectura al informe que para contrarrestar el memorandum de los referidos hacendados será entregado al Senado para su conocimiento y cotejo de las razones que en el mismo se exponen de manera documentada, clara y sencilla, contra el de los Hacendados de las Villas.

El documento que la Asociación presentará al Senado es extenso y namientos que abonan en favor de en él se exponen abundantes razo- la inmediata aprobación del retiro azucarero. Como en el anterior realizaremos un estudiado resumen del mismo y lo haremos conocer a nuestros lectores apenas la Asociación Nacional de la Ondustria Azucarera lo haga público.

UNA VISITA A LOS SRES. V. BELLO Y BARRERAS

Ayer por la tarde, una comisión compuesta por los señores Gattorno, Carlos M. Estevez, miembro de la Directiva de la Asociación y José Rupia, Administrador del central Parque A'te, visitó al doctor Clemente Vázquez Bello y al Comandante señor Alberto Barreras, Vicepresidente del Senado para darles las gracias en nombre de todos los azucareros, por el acuerdo tomado por dicho Cuerpo Colegislador referente a que la ley referida se apruebe lo más antes posible. También les manifestaron que esta tarde, le será entregado al doctor Vázquz Bello el informe a que hacemos mención, acompañado de tres tablas demostrativas del estudio que la Asociación ha realizado en la Ley, analizándola desde todos sus puntos de vista, moral, material económico y humanitario.

SIGUEN CLAMANDO POR LA LEY

En las Oficinas de la Asociación se nos mostraron ayer los numerosos telegramas y cartas de las diferentes Delegaciones Centrales y Locales de la entidad, pidiendo a la Directiva no desmaye un solo instante en su campaña en pro de la aprobación de la Ley, que será la clave del futuro bienestar de los obreros y empleados del azúcar. También se han cursado desde esas Delegaciones numerosos telegramas y comunicaciones al Senado, en el mismo sentido.

CONSIDERACIONES SOBRE LA LEY

Nos ha dicho un perito en la materia lo siguiente:

«Cuando las leyes que se solicitan de la nación se basan en la defensa del obrero es muy difícil poder contrarrestar esa opinión de humana justicia que lleva una ley en la que el ochenta por ciento de su recaudación lo forman los mismos que la solicitan, como pasa en la del retiro azucarero. Y mucho más cuando la ley de la cual es autor el doctor Wolter del Río, se ha estudiado escuchando a todos los que ampara la ley y pensando en que la misma sea una garantía para el Estado, el patrón y el obrero, basándose ese estudio en las distintas experiencias producidas por las otras leyes de igual naturaleza».

EL DECOMISO DE PESCADO EN VEDA

Por Inspectores de Pesca se han decomisado en los Mercados, 178 langostas en veda y 42 y media libras d epescado falto de peso y en veda, cuya mercancía se remitió a los Asilos benéficos por estar en buen estado para el consumo.

—La Aduana del Mariel le impuso una multa de 30 pesos al señor Félix Moya de Cabañas, por violar la veda de los ostiones.

Anúnciese en el DIARIO DE LA MARINA

PAN AMERICAN AIRWAYS INC.
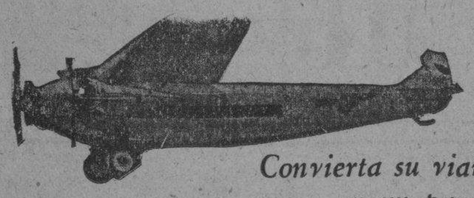
Convierta su viaje en un paseo
HABANA-MIAMI
DOS HORAS - SERVICIO DIARIO
Cómodos y lujosos Aeroplanos TRIMOTORES equipados con RADIO en combinación con los más rápidos trenes de los E. U. de A.
Servicio de Pasajeros y Correo a las
ANTILLAS - CENTRO Y SUR AMERICA
Pida informes en nuestra oficina
PRADO 13 TEL. A-2222

M.E.C.D. 2016

INFORMACION TELEGRAFICA DEL INTERIOR DE LA ISLA

EL ARREGLO DE LAS CARRETERAS

Una comisión de Remedios será recibida por el Sr. Presidente

REMEDIOS, junio 17.— DIARIO. Habana.

Esta noche embarca para entrevistarse con el señor Presidente de la República la Comisión integrada por los Alcaldes de esta jurisdicción y de Santa Clara señores Ugarte, Gobernador Vázquez Bello Presidentes de las Cámaras de Comerciode Caibarién, Zulueta, Vueltas, Camajuaní, Placetas, Santa Clara y Remedios para asistir a la audiencia concedida a ellos y a los doctores Capestany y Grau, forman do parte también el doctor Wolter del Río, Congresista Justo Carrillo con el propósito de obtener el inmediato arreglo de las carreteras principalmente, la de Santa Clara a Remedios.

REMEDIOS, junio 17. — DIARIO. Habana.

Ayer voló a la mansión celestial la graciosa niñita Migdalia Grau Gallardo, monísima hija de Amado Grau Portal, administrador de la Zona Fiscal, resultando una sentida manifestación de duelo, el sepelio verificado hoy.

Sus papás Virgilia Gallardo y Amado Grau, recibieron numerosas frases de pésame.

Despidió el duelo el Dr. Francisco Carrillo.

Veranes, Corresponsal.

MORENO MUERTO POR LA RURAL

Agredió al guardia que lo fué a detener por hurtar un puerco

JARUCO, junio 17.— DIARIO. — Hababana.

En la noche de ayer fué muerto por la Guardia Rural de este destacamento el moreno Martín Varona en los momentos en que se llevaba un cochino hurtado y al ser detenido le hizo agresión con un cuchillo que portaba al Guardia que le intimó; viéndose este obligado a defenderse con el revólver que portaba.

Su cadáver fué trasladado a la casa de socorro. El Juzgado se trasladó a los pocos momentos al lugar de los hechos.

Campa.
Corresponsal.

UNA SEÑORA HALLO TRAGICA MUERTE

Al tratar de cruzar la calle fué comprimida por un camión

SECCION PRIMERA

QUEMADURAS

Fué asistida de quemaduras graves diseminadas por todo el cuerpo Joaquín García de cinco años, de Desagüe 83, que sufrió quemaduras en su domicilio al caerle leche caliente.

REYERTA

En la Casa de Socorro de Regla fueron asistidos ayer de lesiones graves diseminadas por todo el cuerpo Alfredo Echeverría, de Desamparados 2 y Salvador Porras Pita, de Maceo 18, que se agredieron a pedradas y palos en la calle Macco, en dicha villa.

SECCION SEGUNDA

PROCESADOS

Fueron procesados ayer los siguientes individuos:

Orestes Fernández López, que hace varios días, en la calle Bernaza, asaltó, en unión de un individuo que se dió a la fuga, a un dependiente sustrayéndole 16 pesos 78 centavos, fué procesado por robo con tres mil pesos de fianza, para gozar de libertad provisional.

Ericha H. Harscuz, por hurto cualificado, excluído de fianza. Está procesado en rebeldía.

ROBO

En Crespo 2, domicilio de Vicente Lavale, violentando la puerta de entrada, sustrajeron objetos y alhajas por valor de 80 pesos.

DETENIDO

El teniente Miguel Angel Rodríguez con los vigilantes Montaner y Naves arrestaron a Eduardo Cotilla Mestre, de Crespo 82, autor del robo en Crespo 72 altos, domicilio del teniente del Ejército Nacional señor Santos Cubría.

Ingresó en el Vivac.

SECCION TERCERA

ARROLLADO

En Sitios y Escobar el auto 40494 que conducía el chofer Vicente Dávalos, de A número 214, arrolló a Juan Vildora Montaño, de 21 años de edad, de Sitios 117. Fué asistido en Emergencias de la fractura del brazo izquierdo.

ACUSACION DE ESTAFA

Denunció el señor Radamés Gómez López, español, de 32 años y vecino de Peñalver 25, que el día 15 del actual en Tenerife 75, entregó a Clementina López, de dicho domicilio, 300 pesos que debía devolverle inmediatamente y ha desaparecido apropiándose del dinero.

PROCESADO EN REBELDIA

El juez de Instrucción de la Sección Tercera, doctor Potts, procesó ayer por el homicidio de Amparo o Justa Espinosa en la casa Peñalver 37, a José Ruiz (a) El Huevero, excluyéndole de fianza. El huevero, después de dar muerte en las primeras horas de la mañana a Amparo, salió de la casa y fué a Jaruco para dar muerte a su legítim esposa, no lográndolo por que ésta y sus familiares, atemorizadas, no salieron de casa y de allí se internó en las Escaleras de Jaruco no habiendo sido posible a la Rural a pesar de la persecución de que le hizo objeto, detenerle.

La policía confía en detenerle en breve plazo.

SECCION CUARTA

COMPRIMIDA POR UN CAMION

Ayer, antes de las ocho de la mañana, en la esquina de Infanta y Valle, al tratar de cruzar esta última calle la señora Dominga Panadera Alfonso, de 46 años de edad y vecina de Infanta 79, daba marcha atrás en dirección a Infanta el camión 60507 de la panadería La Francesa, de Aguila 185, que conducía el chofer Enrique Rodríguez Allende, comprimiendo a la infeliz señora contra la pared. A los gritos de la lesionada el chofer dió marcha adelante, y ayudado por varios vecinos subió al camión a la lesionada, conduciéndola a Emergencias.

Asistida allí por el doctor Valiente y el aludido señor Ramos, le apreciaron una grave contusión en el pecho con fractura de varias costillas, síntomas intensos de compresión toráxica, schok traumático y numerosas contusiones y desgarraduras en todo el cuerpo. Declaró la señora ante el sargento Bonet de la Décima Estación, que creía que el hecho era puramente casual.

Falleció en Emergencias la lesionada, siendo entregado su cadáver a la señora Belén Aguilar Díaz y hoy en el Necrocomio le será practicada la autopsia.

El chofer fué instruído de cargos declarando que el hecho había ocurrido en la forma relatada y que se trataba de un accidente puramente casual. Quedó en libertad.

COMO CUESTION DE HONOR, ACUERDAN SEGUIR LA CAMPAÑA ANTITELEFONICA

Asamblea de los detallistas de Camagüey celebrada anoche. El abaratamiento de la vida y rebaja de la luz eléctrica

CAMAGUEY, junio 17, DIARIO. Habana.

En la Asamblea celebrada hoy en el Centro de Detallistas, se acordó mantener como cuestión de honor la campaña contra la Compañía de los Teléfonos, interesando que las diversas entidades comprometidas en la cívica cruzada nombren comisiones de su seno para intensificar la campaña contra los teléfonos caros.

En el local social de la Hermandad Ferroviaria se reune el Comité que gestiona la ansiada rebaja del fluido eléctrico, con el propósito de designar la comisión que ha de entrevistarse con el Administrador de la compañía eléctrica para insistir en la necesidad de rebajar la tarifa, de acuerdo con la situación económica que demanda el abaratamiento de la vida, aspiración del pueblo que vigoriza con su apoyo las gestiones de ese comité.

Luaces, Corresponsal.

EL DR. ACOSTA PRESENTO PRUEBAS DE QUE ALFONSO MAREN ES ANORMAL

Continuación del sensacional juicio del crimen del río "Aguadores", que se viene celebrando en Santiago de Cuba

STGO. DE CUBA, junio 17. — DIARIO. — Habana.

Esta tarde comenzó su informe el Dr. Antonio Bravo Acosta, defensor de Alfonso Maren que ha confesado su patricipación en el crimen de Aguadores en el que aparecen también comprometidos y acusados Juan Tamayo Puente y Benito Ayarte por al asesinato de Alberto Moreno.

Un público numerosísimo como en las sesiones anteriores asistió al acto y mantuvo la expectación a lo largo del informe del doctor Bravo Acosta, que sostiene su tesis de que Maren es un anormal y desequilibrado y debe ser declarado irresponsable y remitido al Hospital de Dementes de Mazorra.

Bravo Acosta analizó la prueba indiciaria, así como todas las circunstancias que presentan a su defendido como un anormal.

En horas avanzadas de la tarde se suspendió la sesión.

M. VEGA.

SE ESTA INSTALANDO EN GENERAL MACHADO UNA FABRICA DE MEDIAS

Han comenzado ya las obras de la Escuela Técnica de Mujeres. El almuerzo homenaje al Sr. Fernando Aguado

GENERAL MACHADO, Junio 17.— DIARIO, Habana. — Gran almuerzo homenaje se le ofrecerá al señor Fernando Aguado Moreira, el día 28 del actual. Dicho banquete se le había ofrecido con motivo de su onomástico el mes pasado, pero se transfirió la fecha. Al efecto se ha nombrado una Comisión organizadora que es la siguiente:

Dr. Antonio Lancís, Teniente de la Guardia Rural, Armando Ortega, Miguel Chapotin y Virgilio Capote.

Tendrá efecto el banquete en el Roof garden de esta localidad, como demostración de la gran simpatía de que disfruta el señor Aguado, director de la Escuela Técnica Industrial "Presidente Machado".

FABRICA DE MEDIAS

Una fábrica de medias se está instalando en esta localidaad; es la que estaba en esa Capital en la calle Desagüe. Muy pronto comenzará a funcionar; así me lo informó el señor Emilio Castro, administrador del Reparto Lutgardita.

LA ESCUELA DE MUJERES

Hoy han empezado las obras de la Escuela Técnica de Mujeres, notándose gran alegría, porque habrá trabajo para gran número de obreros.

MISAS

La iglesia Santa Lutgarda ha empezado a dar misas, siendo designado Párroco de la misma al R. P. doctor Rufino Vilchez. Muy concurrido se ha visto el sagrado Templo católico, por numerosas familias de ésta y de los pueblos cercanos.

EL TEATRO LUTGARDITA

Para el mes de Julio tendrá efecto la inauguración del majestuoso Teatro Lutgardita. Se trasladará para el mismo Club Industrial Lutgardita. La hermosura de este gran Teatro se debe a los ingenieros y arquitectos Govantes y Cabarroca, y a su inteligente representante señor Manuel Pérez de la Mesa, que como arquitecto tanto se ha distinguido en las múltiples obras efectuadas en esta Ciudad.

VARIAS NOTAS

Desde ayer vive en su propia residencia el señor Fernando Aguado, director de la E. T. G. P. M.

Nuestros votos parque en la nueva casa sea de alegrías plenas.

—El hermoso Palacete del doctor Panchito María Fernández, que se está haciendo en ésta, estará terminado para el mes de Agosto. Es de refinado gusto artístico.

—Dos lindas señoritas han triunfado en los exámenes: Bebita López Blanco y René González. La bella y gentil René ha efectuado unos exámenes saliendo en todas las asignaturas con notas de sobresaliente. No podíamos menos de esperarlo, siendo conocedores de su gran inteligencia. Muy pronto tendrémos una nueva Doctora en Farmacopea: la linda René hoy se ve colmada de centenares de felicitaciones de sus múltiples amistades que comparten la alegría de sus brillantes exámenes. El que suscribe rinde a la culta amiguita nuestra más sincera felicitación.

FUTURA PROFESORA

Bebita López Blanco.
Bella y culta señorita.

Hija del señor Heriberto López, alto empleado de Obras Públicas. Bebita ha terminado hoy sus exámenes en las Normales de la Habana, obteniendo en todas sus asignaturas sobresaliente. Era de esperar su gran triunfo por su gran amor al estudio. Reciba la simpática Bebita nuestra más sincera felicitación.

En premio a sus buenos exámenes, pasará una temporada de tres meses en su hermosa residencia de la pintoresca Playa de Santa Fe.

Que su estancia sea plena de alegrías y esperamos verla muy pronto por ésta, donde cuenta con tantas amistades.

Pablo Donato Díaz de Villegas.

YA QUEDO CONSTITUIDO EN RODAS EL COMITE DEL PARTIDO NACIONALISTA

A pesar de la inclemencia del tiempo. El Ejército y la Policía guardaron el orden. Mitin liberal en Nuevitas

RODAS, junio 17.— DIARIO. — Habana.

Pese a la inclemencia del tiempo tuvo efecto en el teatro Alameda de Cartagena, la constitución de Comité del Partido Nacionalista, resultando electo presidente del batallador político Leopoldo Rodríguez Gómez.

El Ejército permaneció acuartelado en tanto que un Teniente un cabo y el Jefe del puesto, secundados por la policía local que se hallaba reforzadas por los vigilantes de los distintos barrios, cuidaban del orden.

Antonio Cid, Corresponsal.

MITIN LIBERAL EN NUEVITAS

NUEVITAS, junio 17.— DIARIO Habana.

Anoche, iniciada por la Juventud Liberal de esta ciudad, llevose a efecto una brillantísima fiesta política en los portales del Círculo Liberal esquina de Independencia y Agramonte, tomando parte principal los prestigiosos candidatos provinciales entre ellos el Gobernador Villena, Comandante Zayas Bazán, Dr Domingo de Para, Dr. Manolo Tomé, Abelardo Mola, Julio del Castillo, Pepe Acosta, Rafael Guzmán, Abelardo Chapellí, Herrero, Morató y otros.

Muchos aspirantes en los próximos comicios.

Usaron de la palabra todos y algunos locales, haciéndolo en nombre de la Juventud Liberal Manolo Maury, así como Manuel Pons Montalván Presidente del Ejecutivo Liberal en este término.

Hubo extremada cordialidad y orden absoluto y respeto para los adversarios.

Ramón P. Rodríguez.
Corresponsal.

TOMO ESTRICNINA PARA SUICIDARSE

Por estar ciego y pasando gran necesidad, Gamboa quiso morir

SAGUA LA GRANDE, junio 17, DIARIO, Habana.

Marcos Gamboa Abreu, de 48 años de edad, natural de Quemados de Güines, intentó suicidarse en el día de hoy ingiriendo cierta cantidad de gránulos de estricnina, encontrándose en grave estado.

Conducido al Hospital Pocorral manifestó que había tomado tan extrema resolución por estar ciego, pasando grandes necesidades.

Amada Morales Ramírez, viuda de 40 años, ingresó en el Vivac Municipal a disposición del Juzgado, acusada de ofensas, así como su hija Caridad Navarro Morales, de 18 años, domiciliada en la calle República, sin número.

Isoba, Corresponsal.

AUTOMOVILES CIRCULADOS

Por transitar con exceso de velocidad fueron denunciados por la policía en el día de ayer los automóviles siguientes:

DE LAS ESTACIONES

60269 camión en el crucero de la Havana Central y Luyanó por el G. J. número 16 de los F. Unidos.

7316 en la esquina de 10 de Octubre y F. de Castro por el vigilante 1476 E. Pérez.

7101 en la esquina de A. de Washington y Vapor por el vigilante 1651 M. Lamas.

MATA, junio 17. — DIARIO.—Habana.

Se encuentra entre nosotros el Representante Alfredo Barrero. Asuntos políticos le harán permanecer algunas horas entre nosotros.

Cuervo Corrusponsal.

FUE OPERADA LA SRA. DE LEDESMA

Se le practicó ayer en Guayos una muy arriesgada operación

GUAYOS, junio 17.— DIARIO, Habana.

Hoy fué sometida a una operación quirúrgica sumamente difícil la señora Carmen Capestany de Ledesma por los doctores Echemendía, Hernández y Ramos.

Le fué extraída una hermosa catarata fuera de tiempo pero confiada. La paciente, dentro de su gravedad disfruta de una ligera mejoría de la que todos nos alegramos.

LA EXHIBICION DE LA LABOR ESCOLAR

Terminó en Consolación del Norte.—Los ríos crecidos

CONSOLACION DEL NORTE, junio 17.— DIARIO, Habana.

Ayer se terminó la exhibición de los trabajos manuales realizados en las Escuelas durante el curso, mereciendo los profesores sinceras felicitaciones por ese exponente de labor.

Muchas escuelas del Distrito casi imposible que las visite el inspector por estar en creciente los ríos que las circundan.

—Ayer embarcó hacia esa capital el doctor Pérez Arias después de realizar varios trabajos de inspección en el Partido Conservador.

Dr. Sánchez Corresponsal.

Los Exámenes del Instituto

Relación de alumnos de ingreso a la segunda enseñanza que se examinarán el día 18 de los corrientes, a las 8 a. m. en el aula número 8:

Fernández Fernández Rubens; Figueroa Mon Ana; Fuentes Guerrero Manuel; Fernández Leal José; Fano Alfonso Roberto; Fresnedo Naveiras Dulce María; Ferreira Prado José Antonio; Fernández Paradela Manuel; Fernández Fernández Carlos Manuel; Fernández Lastres Juan; Fernández del Real Arturo; Fernández Estrada Amalio; Fojo Alvarez Fernando; Fernández Guillén José J.; Fuentes Santa Coloma José A.; Felipe Luis Armando; García Tuñón Alberto; Gener Saiz José Rolando; González Pol María Zenaida; Gurri Garrido Francisco; García Posada Jorge; García Cartaya Olga; González Oropesa Luis; Grau Imperatori Jesús; González Sierra Ana Rosa; García Dulzaides Osrar; Guevara Morales Alicia; González Martínez Amor; Giroud Carreño Bienvxenido; Gronstein Levin Vera; García García Ofelia; González Walling Sora M.; García Amoros Esperanza; González González José; García Fernández Carmen; Guerra Piedra Delia María; García Fernández Ernestina; González Sierra Rafael; Geerken Castell Luis; Crenier Alvarez José A.; Giral Suárez Consuelo; Gastón Montalvo Miguel; Godínez Valor Antonio; García Zertucha Dulce María; González Vasallo Dolores; Gómez Pino Delia M.; González Vasallo Dolores; Gómez Pino Delia M.; González Aurioles Gabriel; González Linares Guillermo; García Gasset Rogelio; García García Antonio; Gerardo Lorenz Luis A.; Bardiña Graverán Peralta Fernando; Gómez de Rosas Raul; Gabis Martínez Ricardo; García Miranda Adolfo; González Aranguren Miguel A.; González Rodríguez Olga Rosa; González Navarro Blanca G.; García García Silvia; Garrido Marín Ismael.

Relación de los alumnos de ingreso a la segunda enseñanza que se presentarán a examen el día 18 de Junio a las 8 a. m. en el aula número 9:

González Regalado Roca Irma; Gómez Moure Paulino; Gutiérrez Ribal Jorge; García Montoy Silva Carmen; Gutiérrez Santallurcia Eduardo; Guin Toussaint Eugenio; Gutiérrez Pérez Peña Ana L.; González Torres Silva Julián; Granda Martínez Miguel A.; González Suárez José M.; García Andreu Francisco; García Andreu Hilario; García Alvarez Orestes; González González Oscar; González Campoamor Díaz Roberto; Gruma Castillo Tomasa; González Salvá René; González Mesa Rogel; Gutiérrez Cuervo Alberto; García Benito; Encinosa García Espinosa Ellecor; Gutiérrez Quiñones Irma; Gutiérrez Quiñones Idalia; González Pozo Alicia; Guzmán Alfonso Horacio; Gómez Hernández Gustavo; González Calvos Carlos; Gutiérrez Flores Agustín; García Alvarez Nieves C.; González Garaso Elvira; Garrote Celfis Amelia; Gómez Vicledo Raquel; García Miró José; Guerra Pérez Dolores A.; García Argüelles Roberto; Gutiérrez Alarcón Jesús; González Valdés Francisco; García González Gonzalo; Gómez Arean Félix C.; García Menéndez Silvia; García Amorós Caridad; Giral y Suárez Alberto; García Moya Ernesto; González Veiga Luis; Gómez Pérez Francisco; González López Fernando; García Trujillo Clara.

Relación de alumnos de ingreso a la segunda enseñanza, que se examinarán el día 18 de los corrientes, a las 8 a. m. en el aula número 10:

García Triana Amalio; García Rodríguez Francisco; Guerra Riverón Carlos; García Castro Nicolás; González Galdes Víctor; Godoy Kohly Carlos; Galletti González Fede la C.; Gómez Avalos Pedro A.; Guzmán Mata Antonio; García Morejón Miguel A.; González Sagala Josefa; Gobel del Valle Juan A.; Guerrero Jorrín Inocente; González Romero Raquel; Galón Mejer Vicente; González Francisca Lucila; García Blanco Rubén; González Sánchez Felipa; García Valdés Antonio; González Caraballo Ignacio; Herrera Valdés Osvaldo; Gil Benedito María Rosa; Hernández de la Coba Andrea O.; Hoz Rivera Angel S. de la; Hernández Hernández Juana; Hernández Alfonso Luis; Hirzel León; Hidalgo Gato Emiliano; Hernández Fernández Vicente; Hernández Rodríguez Caridad; Hernández Valdés Noé; Hernández Carnostfeh Natalia; Hernández Asiaín Aurelio; Hernández García Juan; Henderson Bezanilla Ricardo A.; Hernández Corujo Julio; Hernández Quintana Odilia; Hoyo de la Cruz Héctor; Henia Michels, son Baila; Hernández Barrio Ismael; Hernández Díaz Adriano; Hernández Faustino; Herrera Ruiz José M.; Hernández Bravo Mario L.; Hernández Rodríguez Sirio; Hernández Segundo Orlando; Herrera Alvarez Leonardo; Isoba Leiseca Orlando; Inclán Díaz José O.; Iglesias Alvarez César; Isaac Carstensen Ruth; Ibáñez Farres José A.; Inclán Wernes Alberto; Izquierdo González Manuel; Juncosa Rodríguez Emilio; Jiménez Cabrera Dolores; Jiménez Hernández Gustavo L.; Julia Acosta Basilia; Junco Díaz Etelvina; Jorrín Polo Gonzalo; Junco Pendás Miguel; Jorrín Oleaga Miguel; Kid Rojas Atraham; Kouri Barreto Ana M.; Kirkland Eduardo; Lima Lugo Felipe; León Pita Aida; López Sainz Rozas Mario; López Cruz Roberto; Lescano Ravelo Juana M.; López del Santo Agustín; López Cueto Jesús María; Loynaz del Castillo Enrique; Ledesma Vigo Juan F.; Luelmo Gran de Blanca; Lara Domínguez Dulce M.; Maduro Marchena Elsa; Calvo Fernández L.; Lage Castro Santiago; La Noval Faura Guillermo; Larrazábal Valdés Brito Esperanza.

Relación de los alumnos que se examinarán de ingreso a la segunda enseñanza el día 18 de los corrientes a las 8 a. m. en el aula número 5:

Calviño Fernández José Manuel; Cueta Valdés Roberto; Cuervo y Bono Regina M.; Crucet Bernal Antonio; Cortina y Linares Manuel; Casuso y Peña Martín; Cafiedo y Serrano Rafael; Cuesta Santiago de la; Cancio y Baldó Karlowa; Cueto y de la Mora Roberto; Carreño y Castelo Graciela; Cuevas y Haro Francisco; Cuesta Valdés Rubén; Cabrera Rivero César; Carrillo y de Albornoz y González y de M. Carlos; Cruz y Alvarez Ricardo N. de la; Crespo y Zarabozo Fernando J.; Crespo y Rodríguez Eulogio R.; Casas Lanjechera José F.; Cruz González Clemente A.; Corujo Blanco Juan L.; Clemente Files Héctor R.; Cabanzón Zacarías; Carabeo Gómez Manuel; Castro y Llera Olga M.; Cárdenas Rodríguez Inocencio; Castañeda Carlos Luis; Castillo Aguirre Julián; Campo Rives Laura del; Calvo y Viera Julián; Celorio Romero Eduardo; Cartaya y Pérez Roberto M.; Carvajal Rojas Enrique; Chipi y Gener Ricardo; Chapelli y Villegas Armando; Chamblees y Allen Jorge B.; Chacón y Felú Ernesto; Chocca Garganta Santiago; Díaz e Iglesias José Ramón; Díaz y Ruiz Roberto; Díaz Piedra Hernández Evelio; Down y Martínez Angel A.; Diego y Hernández Julia J.; Díaz Baldoquín Rafael; Durán y Delgado Marta; Durán y Francis María Mercedes; Delgado y Bisqué Alberto; Díaz y Herrera Romero Herman J.

Relación de los alumnos que se examinarán de ingreso a la segunda enseñanza el día 18 de los corrientes a las 8 a. m. en el aula número 6:

Arquímedes Daumy Díaz José; Dobal y Rojos Juan; Domenech Montosa Carmen; Díaz Hidal Manuel; Domínguez y Medina Rafael; Díaz y Valdés Esteban; Duque Estrada Sánchez Roberto; Domínguez Jurado Joaquín; Díaz Rojas Dulce; Díaz y Manzano Catalina; Díaz Chase Adelfa; Díaz y Biart Sigfredo; Dalmau y Santalo Margarita; Deonge Rodríguez Orlando; Durán Césares Humberto; Delgado de la Torre Silvia; Díaz Machó Julio; Domínguez Buigas Jorge; Díaz Domínguez Delia; Borrego Suárez Manuel; Dono y Báez Antonio J.; Díaz y Díaz Efrén Francisco; Echemendía y Pedroso Mario A.; Espinosa y Laredo Humberto A.; D. Estenza y Colls Rolando D.; Echegoyen Llanusa Angel; Estrada y de la Oliva Carlos M.; Estévez José Eulalio; Estrada y Carrazona Edmundo; Estévez y Casanova Avelino; Espín Garriga Ricardo; Estrada y Oliva Felicia; Escobedo y Gómez Mario; Espigul y González Olga; Espino y Pérez Osvaldo; Fernández Sardiñas María Concepción; Fernández y Perurjo Joaquín; Fernández Aida; Franca y Echarte Mario; Fortún y Hernández Piloto Joaquín M.; Fernández Balmaseda Amparo; Faiña y Aneiro Soledad; Espinosa Varona Oscar.

Relación d ealumnos de ingreso a la segunda enseñanza que se examinarán el dí a18 de los corrientes, a las 8 a. m. en el aula número 7:

Firmat Martínez Mario de la Lus; Fraga Fraga Ricardo; Fernández Zaldívar Orlando; Fernández Porta Mario; Figueroa Blanco Jorge; Fernández Castillo Rubén; Fernández Sánchez Héctor; Freixas de los Reyes Claudio; Fraga Cruz Manuel; Fuentevilla Gil José Manuel; Fernández Pérez Otto; Fernández Anca Aida; Falcón Pérez Corona José L.; Falcón Almeida Luis; Fojo Echevarría Félix; Fonticela Arteseros María Francisca; Fernández Chontau Angel; Hernández Pérez Juan; Herrera Franchi Alfaro Manuel; Freyre Varona Armando; Fernández Caldevilla José Manuel; Frade Herrera Francisco María; Fernández Sánchez Josefa; Fletes Alfonso Delia; Fresno Martínez Concepción; Fernández Rubio Pelayo; Fernández Sardiñas Joaquín; Fernández Sardiñas Vicente; Fresno Martínez Virginia; Fornes Pérez Rafael; Fernández Fernández Martirio Ofelia; Fernández Agrelo Angel.

Relación de los alumnos que se examinarán de ingreso a la Segunda Enseñanza el día 18 de los corrientes, a las 8 de la mañana en el Aula 1:

Alzcorbe y Díez Luis; Aguirre y Gómez Luis Alberto; Alvarez y Benítez Marcelino; Aguilar y Arias Emilio; Aldanza Valdivia Humberto; Allegue y Blanco Manuel; Avellana y Martínez Luis M.; Aragón y Núñez Eduardo; Anavitarte y Ventura Enrique; Arrufat y Lorenzo Edo. Alvarez Barrenechea Rogelio; Alvarez Barrenechea José R.; Alemán y Simó Alberto; Agüero Agüero Armando; Albuerne y Garcell Esperanza; Alvarez y Gutiérrez Rigoberto; Arango y Fernández Virgilio; Armengol y Alonso Eladio; Arroyo y Márquez Nicolás; Alonso y Travieso José I.; Alonso y Menéndez Daniel; Aragón Fadiño Francisco S.; Artigas y Troya Alberto; Avila Ramírez Antonio; Alvarez y Ramírez Estela; Averhoff Sarrá Claudio; Aguila y Marrero Esther; Aboulafia Max; Abello y Vasseur Oscar; Alonso y González Esther; Andreu Olózaga Fernando; Aguirre Herrera Vicente; Aguilera Fernández Ernesto; Algazé Maya Moisés; Agustín y Somoano Gustavo; Alonso y Aquino Gonzalo; Aguilar y Perera Clemente; Alcázar y Cueto Juana Violeta; Alviza Giraut Heriberta; Alonso Cué Rafael C.; Arango Rodríguez Blas; Ayala Cartaya Luis; Ascúe y Sola Francisco; Alsina Espina Guillermo; Alsina Espina José Ignacio; Aragón y Núñez Marcelo.

Amor Gutiérrez José; Abad Cruz Lucrecia. ureB

Las oposiciones a premios con derecho a medalla, se celebrarán en la forma siguiente:

Lunes 23, a las 8 de la mañana: las de Aritmética, Algebra, Geometría y Física 2o.

Lunes 23, a las 2 y 30 de la tarde: Inglés 1o., Inglés 2o.; Lógica y Cívica.

Día 24, a las 8 de la mañafia: Geografía, Historia, Física 1o. y Química; día 24, a las 2 y 30 de la tarde: Gramática, Preceptiva, Castellana e Historia Natural.

Agricultura, día 25 a las 9 de la mañana.

Se podrán presentar a oposiciones los que hayan obtenido Sobresaliente, sin contar el promedio, como consta en las notas expedidas; y además, los Sobresalientes que no lleguen a 90 sigo el promedio de curso, siempre que éste, en cuatro exámenes parciales, no sea inferior a 18 y hayan sido, además, una vez por lo menos, Guardia de la Bandera en la asignatura de que se trate.

Las solicitudes deberán ser presentadas en Secretaría antes de las doce del sábado 21. Las que se presenten después no serán admitidas.

Las notas que no han sido entregadas en las aulas, la tendrá el vigilante de la puerta de Zulueta para los varones; y el de San José para las hembras. Es requisito presentar el carnet para recoger la nota cuya entrega será personal.

Química y Preparatoria oficiales, no están todavía. Se avisará la entrega.

Las de Física 1o. y 2o., Química, Geometría e Inglés 2o. de Libres serán entregadas para su reparto al vigilante de la puerta de Zulueta a medida que vayan estando.

TRATO DE SUICIDARSE

En la finca El Palmar, en el término de la Oncena Estación de Policía, trató de suicidarse ayer el asiático Luy Jon León, de Cantón, de 48 años, vendedor ambulante y vecino de dicha finca. Para ello, con una navaja barbera se dió cinco cortes en la parte anterior del cuello, produciéndose otras tantas heridas incisas en el Tercer Centro de Socorro, al que fué conducido por el vigilante 1306 F. Santos.

No se le ocupó papel alguno, declarando varios familiares del herido que éste desde hace tiempo se encontraba trastornado.

Fué conducido al Hospital Calixto García.

EL CULTIVO DEL CAFE Y EL CACAO

Varias multas impuestas por la Secretaría de Agricultura

La Sección de Inmigración, Colonización y Trabajo de la Secretaría de Agricultura, por resolución de la Superioridad ha solicitado de la Cuban Telephone Company, el expediente personal de la ex-empleada de dicha empresa, señorita Angélica Fernández, que ha establecido una apelación, por denegatoria de la jubilación que solicitó, o en su defecto el reintegro de las cantidades con que contribuyó al fondo de jubilación.

Continúan los trabajos para la publicación del resumen de la Estadística Agro-Pecuaria, a cuyo efecto el Jefe del Servicio de Agrónomos ha rendido un informe sobre los cultivos del café y de cacao.

El Ingeniero señor Muñoz ha presentado al Secretario de Agricultura, un informe sobre su reciente visita al Campo de Demostración de Matanzas, en relación con los cultivos experimentales y el material de trabajo allí empleado.

El Ingeniero señor Plasencia del Servicio de Agrónomos de la Secretaría de Agricultura está terminando la preparación de su informe sobre las Conferencias Agrícolas que tuvieron lugar en las provincias de Santa Clara, Camagüey y Oriente.

El señor Secretario de Agricultura, Comercio y Trabajo, ha dispuesto la imposición de las siguientes multas:

Una de cinco pesos, por la infracción cometida en la finca Las Delicias, en el barrio Galbis, término municipal de Guáimaro.

Una de 15 pesos y otra de 10 pesos por las infracciones cometidas en la finca Santa Isabel, en Quemado, término municipal, «Gerardo Machado», por haber utilizado una grua especial en vez de haber aprovechado la general que le había sido concedida.

También se ordenó imponer una multa de cinco pesos y otra de 20 pesos, por infracciones en la finca Concepción, en el barrio de Galbis, en Guáimaro, y al dueño de una embarcación que conducía maderas, sin la correspondiente grua, desconisando al mismo tiempo 120 postes de mangle rojo. Esta última infracción fué cometida en la finca Rosario, barrio Barbudo, término municipal de San Nicolás.

El señor Secretario de Agricultura, ha resuelto que sean retiradas al Alcalde de Barrio de Tinajitas, término municipal de Alacranes, las guías especiales que le habían sido remitidas para que pudiese con cargo a las generales que le remitía la Dirección de Montes y Minas, licencia para aprovechamientos, por haber informado la Guardia Rural que cobraba por este servicio que es completamente gratuíto.

También el señor Secretario ha resuelto no aceptar la proposición de 17 pesos que fué hecha por las maderas decomisadas a favor del Estado en la finca Las Carolinas, barrio de San Jerónimo, término municipal de la Florida, por no ser conveniente a los intereses del Estado, disponiendo sean conducidas a esta ciudad.

Así mismo se ha resuelto se investigue nuevamente la denuncia que hace la Guardia Rural de aprovechamiento en la finca Los Charcos, barrio de Cascorro, término municipal de Camagüey.

TRASPASO DE AUTOMOVILES

Lawrence B. Ross Corp. a Luther Quinlan un Chevrolet chapa 39066 a José López un Chevrolet chapa 38568, a Natalia García, un Chevrolet chapa 38864 a José Tomé un Chevrolet chapa 21760, a Celestino Carreño, un Chevrolet chapa número 39527 y a Antonio Díaz un Chevrolet chapa 39216; Luther Quinlan a Cándida Soubré, un Buick, chapa 47717; Emilio Guzmán a Roberto B. Peña un Chevrolet chapa 39345; Rosendo León a Felix Argüelles un Chevrolet chapa 21907,

PROCESADOS

Fueron procesados ayer los siguientes individuos:

José Rodríguez Homolca, por hurto, con mil pesos.

Casiano Martínez y Vicente González, choferes, por lesiones por imprudencia, con mil pesos cada uno.

Emilio Sánchez (a) Capitán Sánchez, por estafa, con 500 pesos.

Narciso Iglesias, por delito privado, en libertad apud acta.

Precio . . . . 15.00 Precio 9.00

Corseletes.

Tres modelos confortables, higiénicos y confeccionados con materiales de alta calidad.

Precio 6.00

La primera definicióc de la elegancia la da la línea.

La primera preocupación de una toilette es la elección de la faja o del corselete.

Tallas del 34 al 44.

El Encanto

Segundo piso.

para caballeros

Camisas a la medida.

Se acaba de recibir una colección de finas telas para la confección de camisas a la medida.

HOLANES
CEFIROS
POPELINAS
BATISTAS,

Diseños de gran novedad.

Aviso importante.— Se han marcado estas telas a precios de extrema modicidad.

Es bien conocida la pericia de nuestros maestros camiseros.

BORDADOS. En el nuevo libro de monogramas encontrará usted novísimos diseños.

El Encanto

Planta baja.

Trajes de Baño.

CREPE DE JERSEY.

La moda recomienda preferentemente, para la confección de los trajes de baño, un crepé de jersey especial por su consistencia, tejido y resultados.

EL ENCANTO acaba de recibir estilos muy bellos de esta nueva y práctica tela.

Todos los colores.

El Encanto

Planta baja.

M.E.C.D. 2016

SECCION 2ª

DIARIO DE LA MARINA

SECCION 2ª

AÑO XCVIII — Acogido a la franquicia postal — LA HABANA, MIERCOLES, 18 DE JUNIO DE 1930 — El periódico más antiguo de Cuba — PAGINA TRECE

UNA SEÑORA ES ACOMETIDA POR UNA MENOR QUE LE DIO DE MACHETAZOS

La víctima es la esposa del oficial del Juzgado Municipal del Sur, la que se encuentra enferma en cama, de diabetes

UN OBRERO SE DESPRENDIO DE UN POSTE

Se fracturó un brazo al caer casualmente al suelo

La señora Amparo Meneses de Sánchez, esposa del señor Julio Sánchez Rodríguez, digno oficial del Juzgado Municipal del Sur, fué agredida ayer, en su lecho de enferma, por la menor Guillermina Rodríguez, de quince años de edad, criada de la familia, que reside en un hermoso chalet sito en la finca Villa Amparo, en Mantilla, calzada de Managua a Lucero. La pronta intervención de los familiares de la señora de Sánchez, que acudieron a los lastimeros gritos dados por la víctima, impidió que la menor continuara en su obra, siendo detenida, tras perseguirla por la casa y la carretera y presentada ante el doctor Pichardo, juez de Instrucción de la Sección Quinta.

Se desconocen, hasta ahora, los verdaderos móviles que tuviera Guillermina para agredir a la señora Meneses, siendo opinión general de que obrara impulsada por una pasión irrefrenable motivada por algún reganío que sufriera. El caso es que la menor se negó desde los primeros momentos a confesar su delito, alegando que ella no había sido quien agrediera a la señora, pero después, a requerimientos de varias personas y del doctor Pichardo se confesó autora, más envolviendo su acción en una serie de incoherencias ue hacen presumir no tenga el pleno goce de sus facultades mentales.

La agresión inesperada. — La señora de Sánchez se encontraba ayer en su cama donde yace víctima de pertinaz dolencia, la diabetes y los familiares estaban ocupados en sus menesteres, cuando la menor, sin ser vista de persona alguna, se quitó los zapatos y, sigilosamente, sin ser sentida se introdujo en la habitación de su víctima, fué directamente al lugar donde estaba un machetín propiedad del señor Sánchez, que lo tenía detrás del escaparate, y desenvainándolo y armándose de él, se dirigió a la cama de la enferma, que en esos momentos dormía. La señora de Sánchez al sentirse herida, despertó y comenzó a lanzar gritos, tan fuertes como se lo permite su enfermedad, pero Guillermina, lejos de amedrentarse, le dirigió un segundo tajo al pecho, hiriéndola también y otro tercero en las manos que extendía la víctima, en defensa. Acto continuo, como viera la menor que los familiares se aproximaban, salió corriendo del cuarto y escapando del alcance de las distintas personas que allí habían, se encerró en su habitación, resistiéndose a entregarse, teniendo necesidad el joven Gustavo, de diez y ocho años, estudiante de Medicina de nuestra Universidad, hijo del señor Sánchez, de echar abajo la puerta.

Huida, persecución y captura. — Guillermina aprovechó un descuido de Gustavo para escapársele y salir vertiginosamente de la casa, lanzándose a todo correr por la carretera, perseguida por el joven, el que la capturó cerca de la casa del concejal señor Castillo y conducida a la Estación de Policía del Calvario, que conoció del hecho. El aspecto de la menor era de suma excitación, habiéndose encerrado en completo mutismo y negando manifiestamente que ella hubiere cometido delito alguno, siendo vanos los esfuerzos de las autoridades y demás personas, para que confesara.

Los familiares de la Sra. Sánchez. — Apenas con conocimiento de los hechos acudieron los familiares de la señora Sánchez: el esposo, presa de desesperación, atribulado y confuso; los hijos del matrimonio señores Felipe Sánchez Meneses, de 26 años, empleado del Departamento Legal de la Havana Electric; Gustavo, ya relacionado; la señora Andrea Miró, esposa de Felipe; Esperanza, también hija del matrimonio; el hermano de la víctima señor José Meneses, residente en Jesús del Monte 645 y la manejadora de la niña Yolanda, hija idolatrada de Felipe, nombrada Amparo García, de 15 años, quienes condujeron a la señora de Sánchez, a todo correr, a casa de José, donde fué asistida por el doctor López Valdés, médico de la familia, quien certificó su estado de grave, concurriendo también el doctor Corbera, que asiste a la señora de Sánchez.

El padre de Guillermina. — Una vez que se supo la noticia concurrió también el padre de la menor nombrado Mamerto Rodríguez Rivero, de 49 años, agricultor, vecino del Roque, San José, quien lamentó profundamente lo ocurrido y el que, a pesar de los amorosos requerimientos a su hija no logró que confesara su delito, limitándose a decir que ella no había sido. Y tal era la consistencia de la negativa de Guillermina, que el señor Rodríguez llegó a jurar que su hija era completamente inocente.

La actuación judicial. — El Juzgado de Instrucción de la Quinta Sección se vió muy concurrido con motivo del suceso, pues así como otros familiares y amigos supieron la noticia, que se esparció rápidamente, concurrieron allí, deseosos todos de conocer detalles y relacionar antecedentes.

El doctor Pichardo comenzó inmediatamente su labor, secundado por el secretario señor Manuel V. García Bango y el oficial señor Hilario Fernández Ramos, estando trabajando hasta después las siete de la noche. El doctor Pichardo y sus auxiliares se constituyeron en la casa de Jesús del Monte 645, tomando declaración a la señora de Sánchez, quien ratificó el que la menor había sido quien la agrediera, pues, a pesar de estar enferma y herida, pudo reconocerla perfectamente.

Y el doctor Pichardo, una vez terminada su actuación, dispuso que Guillermina fuera entregada a su padre.

La señora de Sánchez, en la hora en que escribimos estas líneas, se encuentra muy mejorada de las lesiones recibidas, estando solícitamente atendida por el doctor López Valdés y cuidada por todos los familiares y amigos.

Muy lamentado ha sido el suceso por cuantos conocen a la familia Sánchez, que gozan de merecidos prestigios en nuestra sociedad. Nosotros hacemos votos por el pronto y total restablecimiento de la señora de Sánchez.

HERIDO CASUALMENTE UN JEFE DE LA POLICIA

A la Quinta de Salud La Purísima Concepción, del Centro de Dependientes, fué conducido ayer el señor Jorge Díaz Rodríguez, de 27 años, jefe de la policía municipal de Santa María del Rosario, vecino de Independencia 45, en el Cotorro, quien presentaba una herida contusa en el antebrazo izquierdo, con fractura del radio. Manifestó el paciente que trasladando por una de las calles de dicha población cayó casualmente al suelo, produciéndose las lesiones que presentaba. El doctor Pichardo, juez de Instrucción de la Quinta, remitió las actuaciones al Juzgado de Guanabacoa por ser el caso de la competencia del mismo.

CAYO DE UN POSTE

Félix Concepción Matle, de Panamá, de 40 años, mecánico y vecino de Esperanza 59, fué asistido en la quinta La Purísima, de una herida contusa y escoriaciones en la frente, las que se causó, según sus manifestaciones, al estar trabajando en lo alto de un poste sito en Correa y San Benigno, estirando los alambres del alumbrado de la Compañía Cubana de Electricidad y safarse la faja que lo sujetaba al poste, cayendo al suelo.

DIJO QUE ERA EL PADRE

El Juzgado Municipal del Centro remitió al Juzgado de Instrucción de la Sección Quinta, testimonio del matrimonio celebrado en ese Juzgado entre Francisco Alfonso Sánchez y Caridad Rodríguez Guzmán, en cuyas diligencias compareció un sujeto llamado Pablo Crespo, el que se hizo pasar por José Rodríguez, padre de Caridad, dándose la autorización para contraer nupcias. La denuncia la hizo Marcelina Guzmán, madre de la joven.

SE APROPIO DEL IMPORTE

Denunció Ulpiano Rodríguez Martínez, de España, de 42 años, gerente de la razón social Rodríguez y Compañía, establecida en Vigía 52, que entregó a Santos Martín Melero, vecino que era de Aguiar 42, cuentas de la casa por valor de $498.78, las que sabe ha cobrado, apropiándose de su importe y no devolviéndolo a pesar de sus requerimientos.

INTENTO SUICIDARSE

Albertina Blanco Pérez, de Bejucal, de 22 años de edad, vecina de Díaz de Ocampo 281, ingirió dos pastillas de permanganato con ánimo de privarse de la vida, por estar aburrida de ella.

A Través de la Vida

Por Héctor de Saavedra

—DUELOS Y QUEBRANTOS—

Jeremías, que como dije a ustedes ha sido un caso de "suicidio frustrado", leyó mi elucubración acerca de "el ridículo en la novela" y me dijo con su franca opinión, nunca desmentida:

—Usted no sabe una palabra de eso. Bien es verdad que si supiera no sería escritor público; pero es el caso que en apreciar "la novela" es usted tan capaz como un vendedor único que nada vende. Más esa ignorancia es achaque nacional y no debo culparle grandemente. La novela es, de todo lo que han inventado los hombres, lo que más se ajusta a nuestro espíritu. Recuerde que Jules Claretie escribió al comienzo de una de sus fantasías: "Lo que hay de más novelesco en el mundo es la vida" y no olvide que chicos y grandes se disputan las relaciones y cuentos más inverosímiles. ¿Cree usted que la gran producción literaria se haría con obras científicas y filosóficas? Lo que bate el record es la novela insubstancial...

—También bate el buen sentido y la seriedad de las cosas—dije yo que no quería recibir sin protesta aquella reprensión.

—¿El buen sentido?... ¿la seriedad?—dijo Jeremías—. ¿Dónde están? El interés mismo, ¿quién tiene la facultad de despertarlo? ¿Quién es el presumido que honradamente crea que la miseria se conjura no produciendo? La prohibición que es nefasta a todas luces, puesto que va en contra de las leyes de la naturaleza, ¿es un remedio? ¿Tiene el hombre derecho a suprimir cosa alguna, aunque sea un libro disparatado, cuando Dios ha proporcionado el cerebro, el papel y la tinta? Usted es, con razón, un ignorante ignorantísimo.

Convine en ello, pero arguí que el espíritu humano debe cultivarse en provecho de todos y no entretenerse en relaciones descabelladas.

—Entonces tiene usted que suprimir la Historia, que es el primer cuento fantástico que se escribe. Y prueba de ello es que un pensador llamado Fournier ha publicado un libro titulado: "La mentira en la Historia", porque ha comprobado que el presente lo componen a su manera los adulones y los interesados, que son una misma persona; y el futuro lo establecen con tales antecedentes los que por dárselas de originales y bien sabidos fabrican de los hechos y de los personajes una verdadera novela. ¿Y quiere usted rechazar lo que un hombre inventa para distraerlo a usted por dos pesetas y hasta por menos?

No había modo de refutarlo. Jeremías tenía en su favor la enorme producción de cuentos, invenciones, fábulas y mentiras tan maravillosas como faltas de sentido común y con ella el ansia siempre creciente en el público que no busca en el teatro, en el cine y en el circo lo que ya no le baste en el libro y en el periódico: el suceso inusitado y romántico.

Traté de transigir como toda buena administración que está en desavenencia con sus protectores y dije a Jeremías:

—No me refiero tanto a lo que se escribe para entretenimiento y solaz como lo que se da con pretensiones didácticas. ¿Sabe usted cuántos son los que han formado un concepto equivocadísimo de la Historia, ajustándose a como la presentan los novelistas? ¿Y qué me dice de los psicólogos y teorizantes? ¿Ha seguido usted las obras de tesis y los estudios sociológicos, en los que, por un forúnculo que tiene un individuo se da por perdida toda la generación que le rodea?

—Bien— dijo Jeremías—. ¿Pero eso no es divertido? ¿No se pone en ridículo el señor Margueritte escribiendo "La Garzonne" como si una mujer desequilibrada y absurda fuera el patrón de toda una sociedad?

—Mire usted—dijo Jeremías sentenciosamente—. Todo eso pasará, porque es una ola especulativa y concupiscente la que estamos sufriendo. Ha de venir el restablecimiento de la honestidad y del buen juicio, como después de Tiberio y de Nerón vinieron Tito y Vespasiano.

Giros Modernos — por Abela

—¿Y qué dijo ese poeta vanguardista cuando le presentaste la cuenta?
—Apuntó para la puerta y gritó: ¡expándete!

COMERCIANTES DE GALIANO SE QUEJAN DE LOS VENDEDORES

Se dirigen al Jefe de Policía para que evite sus molestias

DICEN QUE HAY TOLERANCIA

La esquina de San Miguel la han convertido en un Mercado

La Asociación de Comerciantes de la Calle de Galiano, se han dirigido al Teniente Coronel Perdomo, Jefe de la Policía Nacional, en queja contra los vendedores ambulantes de baratijas que en número considerable acuden diariamente a dicha Calle, ofreciendo sus mercancías en las mismas puertas del comerciante establecido en su afán de hacer sus negocios, creándoles una situación insufrible, que se ha aumentado ahora con la concurrencia de los vendores de frutas, quienes han sentado sus reales en dicha calle, especialmente al lado de los números pares.

Precisan los comerciantes de Galiano, que en la esquina de esa calle y San Miguel un lugar tan concurrido por el mejor público de la tarde, se establecen los vendores de frutas con sus carretillas, convirtiéndolo en un mercado de abasto, pugnando con la estética y las buenas costumbres.

Estiman los repetidos comerciantes que hay tolerancia para con esos vendedores, que tan abiertamente infringen el Decreto 406 de Obras Públicas y llaman la atención del Jefe de Policía, para que dicte las órdenes procedentes hasta remediar en lo posible el mal señalado.

LA EXPOSICION IBERO-AMERICANA DE SEVILLA PREMIA AL EJERCITO CUBANO POR LOS TRABAJOS ENVIADOS A ELLA

Recordatorio a los militares con respecto a los saludos obligatorios. Calificaciones a oficiales cubanos en EE. UU.

VARIAS NOTICIAS DEL ESTADO MAYOR DEL EJERCITO

Licencias concedidas a Oficiales y Capitanes. Relación de personas que cesan como cadetes. Traslados de veterinarios

En el párrafo primero de la Orden General 80 se publica que el Jurado Superior de Recompensa de la Exposición Ibero-Americana de Sevilla, España, se han concedido al Ejército de Cuba las distinciones siguientes: al Ejército, Gran Premio por el mapa en relieve de la Isla; Gran Premio por la colección del Boletín del Ejército. Al Cuerpo de Artillería de Costa, Gran Premio por muebles fabricados para el Pabellón de Cuba. Al Servicio de Veterinaria Gran Premio por reparaciones en su laboratorio. A la señora Ofelia Rodríguez de Herrera, Gran Premio por el Proyecto de Hospital para señoras de militares. Al General Alberto Herrera y Franch, M. M., Diploma de Gran Colaborador. Al Primer Teniente Miguel Lesassier Martínez y Segundo Teniente Leandro González Servía, Medalla de Oro como constructores del mapa en relieve de la Isla de Cuba.

LIBERTAD PREPARATORIA

Se ha concedido, de acuerdo con la Ley Penal Militar vigente libertad preparatoria al penado Juan Aliaga Pérez, que fué soldado del Tercio 6 (Camagüey), con obligación de presentarse en el Puesto que le señale el Jefe del Segundo Distrito, todos los días primero de mes, hasta Marzo de 1931 que cumple sus penas.

SOBRE SALUDOS

Se ha repartido el cambio número 8 al Reglamento General del Ejército, 1928, que modifica el Artículo 1765 en lo que se refiere a saludos a funcionarios de alta categoría y cuando se toque el Himno Nacional o la Marcha A la Bandera o la Marcha al General. Al Artículo 767 en el sentido de que cuando se toque el Himno Nacional o la Marcha A la Bandera (o al Estandarte) en cualquier lugar en que haya militares con uniforme, todos los Oficiales y Alistados desmontados presentes fuera de filas, se pondrán de pie en atención, dando frente a la música y saludarán ya estén cubiertos o descubiertos, conservando la posición de saludo hasta la última nota de la música. En la ceremonia de la Escolta de la Bandera o en la retreta harán lo mismo, pero dando frente a la bandera y no a la música. Los que estén a caballo harán alto y saludarán; los de vehículos en marcha harán alto y los ocupantes de los mismos, menos el conductor se apearán y saludarán. El conductor permanecerá sentado en atención. Las personas que conduzcan animales de diestro, tomarán la posición de en su lugar con caballo, pero no saludarán. os militares en traje de paisano saludarán poniéndose de pie en atención si están descubiertos y si están cubiertos, descubriéndose a la primera nota y sosteniendo el sombrero frente al hombro izquierdo, permaneciendo en dicha posición hasta la última nota de la música. Las glorietas construídas para presenciar revistas se considerarán lugares sin techo y por tanto, los militares que estén en ellas con uniforme se pondrán de pie en atención y saludarán al tocarse el Himno Nacional. Los militares con uniforme en oficinas, teatros y otros sitios bajo techo, que estén descubiertos se pondrán de pie en atención, sin saludar. Siempre que se toque el Himno Nacional por una banda militar se tocará seguidamente y sin más repeticiones que las contenidas en la partitura. El mismo respeto se observará cuando se toque el Himno Nacional de cualquier otro país, en actos oficiales. Este cambio tiene fecha 24 de mayo último.

Se ha hecho saber que los Oficiales que siguen han obtenido las calificaciones siguientes en el Séptimo Regimiento de Caballería de los Estados Unidos de Norte América: Primer Teniente José F. Morilla, certero con 75 puntos en curso montado de pistola; certero, con 78 puntos en curso desmontado de pistola, experto con 93 puntos, en curso montado de sable. Primer Teniente Vicente Galitual de Isla: distinguido con 67 puntos en curso montado con pistola. Distinguido con 74 puntos en curso desmontado de pistola y excelente con 86 puntos en curso montado de sable.

LICENCIAS

Un mes al Oficial Supernumerario Federico Cchoa; al Segundo Teniente Felipe Jané y al Primer Teniente Víctor Couillard. Dos meses al Primer Teniente Alfonso Rosa; un mes al Capitán José C. González Rojas; dos meses al Capitán José Alonso Thomas; un mes al Oficial Supernumerario Manuel Cruz Acosta.

CESAN COMO CADETES

El Segundo Teniente Supernumerario Raul Suárez se presentará a su unidad para servicio dejando ser Cadete de Aviación. Dejan de ser Cadetes y de pertenecer al Ejército: Juan González Estéfani y Gabal; Leonardo Izquierdo y Alonso; Agustín Letorre y Revilla.

TRASLADO

El Capitán Veterinario Julián del Cueto, del Primer Distrito, al Segundo (Camagüey) y el de igual clase Pedro T. Azcárate viceversa, a Oriente.

En la Orde General 79 se publica el Decreto 694 de 29 de mayo último ascendiendo a Primer Teniente al Segundo de la Guardia Rural Jacinto Cepín y Valdés por antigüedad para cubrir vacante por fallecimiento del Primer Teniente Alberto de Silva y Morales de M.; y a Segundo Teniente al de igual grado Supernumerario, Antonio J. Méndez y Fors, número 1 en su clase.

MAÑANA LOS EXAMENES DE ESTRUCTURA Y CURSOS PARCIALES EN LA F. DE LETRAS

Se ha designado al Dr. Freyre de Andrade para que sustituya al Dr. Dolz, en el Tribunal de Exámenes de Derecho Procesal

Para mañana se han señalado por la facultad de Letras, los exámenes de Estructura y cursos parciales, para las 8 a. m. Puentes, a las 9 a. m. Estos exámenes se efectuarán en la Escuela de Ingenieros. Los exámenes de fabricación del azúcar segundo curso y Zootecnia, se efectuarán a las 8 a. m. en la Quinta de los Molinos.

—Se ha designado al Dr. Gonzalo Freyre de Andrade, para que sustituya al Dr. Ricardo Dolz, como presidente del tribunal de exámenes de la asignatura Derecho Procesal, en tanto duren los ejercicios de oposición a la plaza de Profesor Titular de Derecho Civil primer curso, en cuyo tribunal el Dr. Dolz, figura como vocal.

Para hoy: Exámenes de Gobierno Municipal, a las 8 a. m. Anatomía segundo (alumnos del doctor Varela Zequeira, a las 2 p. m. en la E. de Medicina, y los alumnos del doctor Suárez, de la misma asignatura, a las 2 p. m. en el mismo lugar. Los de Anatomía primer curso, a las 2 p. m. en dicho local. Estando señalados para las tres p. m. los de Histología Normal en el Laboratorio Wood y para las nueve a. m. en el Calixto García, los de Vías Urinarias.

Para las ocho de esta mañana están señalados los exámenes de Enfermedades de la Laringe, en el C. García, y en el Hospital de Maternidad, a las 9 a. m. Obstetricia con su clínica.

—Las oposiciones a los premios ordinarios de Introducción al estudio del Derecho, se efectuarán el próximo viernes, dí a20 a las 9 a. m.

Se ha dispuesto, que los exámenes de Ingreso a la carrera de Medicina Veterinaria que estaban anunciados para el día 26 de los corrientes se suspendieran hasta el día 17 de septiembre próximo.

Se debe esta disposición, a que e ldía 21 del pasado mes, se efectuaron exámenes de ingreso a dicha carrera y no era posible que en solo la Convocatoria del mes de junio, se verificaran dos exámenes.

LOS PREMIOS DE ANTROPOLOGIA

Ante el tribunal integrado por los doctores Felipe García Cañizares, Morales Coello y García Robiu, se efectuaron los ejercicios de Oposición a los Premios Ordinarios de las asignaturas; Antropología Jurídica y Antropología General, correspondiéndole el primero a la señorita María de los Angeles García Hernández y el segundo el señor Rafael A. Campos Herrero y señoritas Concepción Castañeda y Rosa B. Cartaya Rodríguez.

LOS PREMIOS DE LITERATURA GRIEGA

Los ejercicios de Oposición a los Premios ordinarios de la asignatura Literatura Griega tercer curso, se efectuaron ante el tribunal de los doctores Adolfo de Aragón, Maza y Artola y Luis de Soto, adjudicándosele dicho premio al señor Gaspar García Gayol.

PAGO DE DERECHOS

—El jueves próximo, podrán hacer efectivo los derechos del Grado, los sesenta y nueve alumnos de la carrera de Cirugía Dental, que han presentado su correspondiente solicitud al señor Rector, las que han sido informadas favorablemente.

MENSAJE DECANAL

—El Dr. Ricardo Dolz, decano de Derecho, ha enviado expresivo mensaje de agradecimiento a los miembros de la Asociación de Estudiantes de Derecho por la laudatoria nota que le enviaron ayer, con motivo de ser reelecto en el cargo de Decano de la facultad.

LOS MUSICOS

Ayer fué presentada a la Cámara la siguiente proposición de Ley:

La Solidaridad Musical de la Habana, se ha dirigido a los Poderes Públicos en solicitud de protección ya que sus miembros se ven condenados a la miseria con la falta de trabajo, y debido a que los cines usan actualmente los aparatos conocidos con el nombre de Vitaphone y otros que utilizan el radio, suprimiendo las orquestas, pero es más grave la situación en los hoteles y cabarets, donde para darle mayor atracción al espectáculo, anuncian que en el mismo sólo toman parte orquestas extranjeras. Estos hechos, a más de vejarlos como cubanos, los perjudica suprimiéndoles la manera de atender con su trabajo a sus necesidades y a la de sus familiares.

Hace algún tiempo el señor Secretario de Hacienda dictó disposiciones encaminadas a evitar el desembarco de orquestas extranjeras organizadas que viniesen a competir con los músicos nativos, pero hace falta una disposición legal que lo impida terminantemente.

En este sentido se presenta la siguiente

PROPOSICION DE LEY

Artículo I.—Queda prohibido en cabarets, restaurant, parques de diversiones y espectáculos o lugares públicos análogos, el empleo de orquestas extranjeras, si existen en el país orquestas nacionales capaces de interpretar adecuadamente la música de que se trate.

Se exceptúan de esta prohibición aquellos espectáculos teatrales que consistan exclusivamente en la audición de orquestas extranjeras.

La infracción de este artículo será castigada con pena de arresto de 31 a 180 días y multa de $100.00 a $500.00. De ello será responsable el dueño o empresario del espectáculo.

Art. II.—Si se comprobase que individuos integrantes de las orquestas entrasen en Cuba alegando condición de turistas y después formaran parte de alguna de las orquestas a que se refiere el artículo primero, el Ejecutivo inmediatamente dispondrá su reembarco, sin perjuicio de la responsabilidad penal en que hubiese incurrido el dueño del espectáculo de acuerdo con el artículo anterior.

Art. III.—Serán competentes para conocer de estas infracciones e imponer las penalidades correspondientes los jueces correccionales.

Esta ley regirá desde su publicación en la Gaceta Oficial de la República.

Salón de Sesiones de la Cámara de Representantes, a los doce días del mes de mayo de mil novecientos treinta.

(F.) **Rafael G. Inclán.**

"EL POLITICO", UN PERIODICO SEMANAL

Dirigido por dos distinguidos periodistas, aparece el día 1o

El día 1ro de Julio aparecerá el periódico «El Político» de nuestros distinguidos compañeros en la prensa señores Amado Díaz Silvera y Juan Prohias Figueredo.

Las oficinas del novel semanario han quedado establecidas en Chacón 25 bajos teléfono A-3409. Constará de un formato de 36 páginas en colores y de selecto material de lectura.

«El Político» según nos informan contendrá siempre variados reportajes especiales de carácter exclusivo; juicios acerados de los problemas de actualidad; intensa información política de toda la República

TEME SE DERRUMBE SU CASA EL DR. NAVARRO, DIRECTOR DEL H. C. GARCIA

Las continuas lluvias han socavado los cimientos. Elogios a Finlay. Un sargento para Mazorra. Noticias de Sanidad

El doctor Antero Luis Navarro y Peláez, Director del Hospital Nacional General Calixto García, remitió en la mañana de ayer al doctor Francisco María Fernández, Secretario de Sanidad y Beneficencia, una comunicación dándole cuenta de que con motivo de las continuas lluvias de estos días el poco espacio de tierra firme que está situado frente a la casa donde reside en terrenos del referio hospital, va disminuyendo paulatinamente, temiendo que los cimientos de la casa cedan con perjuicio de la misma.

Termina solicitando el doctor Navarro el envío de un Inspector Ingeniero para que compruebe los hechos denunciados.

El doctor Fernández trasladó, urgentemente, la anterior comunicación al Director de Ingeniería Sanitaria Nacional, señor Espinosa, para que designe el ingeniero que visitará la casa.

EL NEW YORK TIMES ELOGIA A FINLAY

En su edición dominical del día 15 de mayo próximo pasado, el gran rotativo The New York Times, que se edita en la ciudad de New York, en un extenso artículo elogia la labor del doctor Carlos Finlay descubridor de la trasmisión de la Fiebre Amarilla por medio del mosquito. También hace mención de los doctores Agramonte, Albertini, Guiteras y el General Gorgas, como colaboradores entusiastas del ilustre médico cubano.

Agrega el rotativo yankee que gracias a Finlay se debe la gran obra del Canal de Panamá, de donde fué exterminada la Fiebre Amarilla, pudiendo realizarse aquella.

SANEAMIENTO EN MARIANAO

El octor Oscar Cartaya, Jefe del Negociado de Desinfección de la Jefatura Local de Sanidad de la Habana, informó ayer al señor Secretario del Ramo que con cuadrillas de obreros a sus órdenes y con la colaboración del Jefe Local, de Sanidad de Marianao, interino, doctor Fernando de Plazaola, viene realizando una activa campaña contra los mosquitos que existen en dicho término.

PENADO TUBERCULOSO

El doctor Rosado Aybar, Sub-Secretario de Gobernación, ha informado ayer al doctor Fernández, Secretario de Sanidad, de que reconocido por dos médicos, aparece que el señor Rafael Alonso Rodríguez, penado que cumple sesenta días de arresto en la Cárcel de Cienfuegos, viene padeciendo de Tuberculosis pulmonar, por lo que recomienda su ingreso en un hospital.

UN SARGENTO DEL EJERCITO PARA MAZORRA

El Capitán del Ejército Nacional señor Gandía, Supervisor Administrativo del Hospital de Alienados de Cuba (Mazorra) se ha dirigido al doctor Fernández, Secretario de Sanidad, solicitando una dieta de dos pesos diarios para el Sargento del Estao Mayor, señor Pedro Brito, que ha sustituido al soldado que hasta hace unos días se encontraba allí descatado.

INFRACCIONES SANITARIAS

La Secretaría de Gobernación ha trasmitido a la de Sanidad y Beneficencia el acta levantada por el Teniente de la Policía Nacional señor Ramón Santana, de la 5a. Estación de Policía, que informa que personado en la casa de huéspedes Pacífico, establecida en la calle de San Nicolás número 110, comprobó que se venían infringiendo las Ordenanzas Sanitarias, pues no se lleva libro de entrada y salida de los huéspedes.

EMBARCARON RUMBO A LOS E. UNIDOS LOS FARMACEUTICOS DE LA FLORIDA

El vapor norteamericano **Miami** llegará hoy a la Habana para limpiar fondos y sufrir algunas pequeñas reparaciones

TRES BARCOS CON PASAJEROS SON ESPERADOS HOY

El vapor americano "Oropesa", llegó de Valparaíso y escalas, con doscientos cinco viajeros en tránsito. Notas

Entre las personas que embarcan hoy en el Oropesa figuran el señor Jacinto Rodríguez, prestigioso comerciante, Presidente de Honor de la Sociedad la Braña y su Comarca y representante de las mismas en España y a cuyas gestiones se deben beneficios de carácter público en aquella región de España. También embarcan en este vapor el señor Miguel L. Roncuorent ex-Ministro de Chile en Cuba quien por motivo de salud ha abandonado la carrera diplomática.

EN TRANSITO

Entre los pasajeros que van de tránsito en este vapor figuran el diplomático boliviano José Memdifa y señora acreditado en Francia y el militar inglés Montague P. Jones quien desempeñó una misión cerca del Gobierno de Chile.

LOS FARMACEUTICOS DE LA FLORIDA

En el propio barco se reembarcaron ayer los farmacéuticos de la Florida que han estado varios días en nuestra Ciudad.

UN ACCIDENTE

Durante la travesía del Oropesa, al soltarse un cabo el estremo libre alcanzó en la región obituaria derecha al médico del barco señor Maurice Serrand.

BARCOS QUE SE ESPERAN HOY

Hoy se esperan los siguientes barcos:

Pastores procedente de New York con carga general y 16 pasajeros para la Habana.

El San Bruno de Boston con carga y 7 pasajeros.

El Calamares de Centro América con cargamento de frutas y pasajeros en tránsito y para la Habana.

Atenas de Puerto Cortés con carga general y 8 pasajeros para la Habana y cargado de frutas y pasajeros para New York.

EL SIBONEY

Procedente de New York, con 96 pasajeros para la Habana y carga general, llegó ayer el vapor correo americano Siboney.

Entre los pasajeros de este buque figuraba Mr. Franklin D. Mooney, y familia, presidente de la Atlantic Gulf and West Indies S-S. Co. War Line S-S.

Clyde Star Line, y Mallory Line, S-S., quien fué recibido por numerosos amigos.

Julio Cadenas y familia diplomático cubano; José Correa, Roberto Carbonell, Bernabé de la Torre, Lorenzo Dominic y señora Manuel Gutiérrez, Rafael López, James Morán y señora, Pablo Oliva, y Carlos Rojas, ingenieros; Isabel Sullivan, Alexander Smith y señora y Gustavo Betancourt.

REEMBARQUE DE 1,449 HAITIANOS

El teniente Molina, supervisor del Departamento de Inmigración de Oriente, pasó ayer un telegrama, dando cuenta de que había procedido al reembarque de los haitianos que se hallaban trabajando en el Central Ada Corphan, en número de mil cuatrocientos cuarenta y nueve, los cuales han terminado ya su trabajo, y que habían sido importados por la compañía azucarera Atlantic Fruit Co.

EL OROPESA

El vapor inglés Oropesa, llegó ayer de Valparaíso y escalas conduciendo carga general, 205 pasajeros en tránsito y 33 para la Habana.

Hallándose entre estos, Teodora Barrios, Frances Bereshat, Salvador Zaldívar, Desiderio Rivacoba, Guglio Castiglion, Genaro Donosa, Héctor Zeballos, Francisco Rubio y Richard Wilson y señora.

Van de tránsito, José Mendieta y señora Ministro de Bolivia en Francia; M. P. Jones, militar inglés que desempeñó una misión ante el Gobierno de Chile y los doctores Jorge Soto Moreno, y señora Luis Urrutia, Leonel Contreras, y familia, Enrique Illanes y señora, Ignacio Urlarte y Arístides R. Villamil.

A LIMPIAR FONDOS

El vapor norteamericano Miami, llegará en las primeras horas de la mañana de hoy, procedente de Key West, en lastre.

Dicho viaje tiene por objeto, proceder a la limpieza de fondos y sufrir algunas pequeñas reparaciones, para sustituir en la carrera al vapor Governor Cobb que será objeto de iguales trabajos, en Mobila.

Mundiales

(Por LUIGI BARZINI)

ALEMANIA Y MR. MORROW

En días pasados hizo el Embajador Morrow declaraciones sobre la cuestión de la responsabilidad de la Guerra Mundial que tienen una importancia política enorme, no sólo por la autoridad y posición del hombre que las hizo sino también por el momento en que se han expresado de manera tan vigorosa. Hace años que los alemanes llevan a cabo hábil y asidua campaña en los Estados Unidos a efecto de que se revise el proceso de la responsabilidad. El fin de tal campaña es evidente. Una vez que se ponga nuevamente a discusión el problema de los orígenes de la guerra la base moral y jurídica de las cláusulas vejatorias del Tratado de Versalles se vería sacudida y quizás destruida.

En efecto, la «responsabilidad» individual absoluta de Alemania, que legitima, según el Tratado de Versalles, el pago de las indemnizaciones llamada por pudor democrático «Reparaciones», es la presa de garantía y prenda además de las cláusulas menores de carácter demagógico, como el famoso proceso del Kaiser y de sus generales, que han sido prácticamente anuladas.

Ciertamente, el problema de las responsabilidades, del que se ha hecho especialista Poincaré, personificación característica de la mentalidad jurídica clásica de los franceses, está siendo tratado hoy día por muchos como cuestión de orígenes complejos y en gran parte fatales.

En Estados Unidos, sin embargo, la idea de condenar total e irrevocablemente a Alemania ya no es aceptable; los alemanes se aprovechan de este estado de ánimo publicando copiosa literatura de archivos y documentos diplomáticos destinados a influenciar especialmente el sentimiento de este país. En la hora en que Alemania salió del triste patíbulo de la derrota de Versalles la atmósfera estaba demasiado saturada por las pasiones y los odios de guerra para que los vencidos no apareciesen como culpables sin atenuantes y por lo tanto dignos de la más dura venganza.

Pero, con el pasar del tiempo, se va formando necesariamente un estado de ánimo más objetivo. Los Estados Unidos, que firmaron con Alemania una paz separada, se muestran ahora muy tolerantes y aun hospitalarios hacia la propaganda alemana que tiene por objeto la re-examinación de las responsabilidades de la guerra.

Las consecuencias políticas internacionales de la revisión del proceso de las responsabilidades serían incalculables. Gran parte del sistema, judicial, diplomático y militar creado para limitar la soberanía de Alemania caería por tierra como vieja caparazón de guerra. Sobre todo se condenaría la política con la cual Francia se esfuerza por internacionalizar la «seguridad» de sus fronteras.

En una palabra, la revisión del problema de las responsabilidades sería el principio de la revisión de los tratados. Y cada día se hace más probable la inevitabilidad de esta revisión. Sea la cuestión de las responsabilidades, sea la del desarme, la de las colonias, o cualquiera otra, la que provoque la re-examinación de las situaciones creadas en Versalles, lo cierto es que entre los países vencedores sólo Francia se ha cristalizado en el dogma de la intangibilidad absoluta y perpetua de los tratados.

No nos detenemos a estudiar la cuestión de las responsabilidades. Pero dudamos que la historia pueda cerrarse en Versalles; pues si tal sucediese tendríamos que los tratados de mil novecientos diecinueve eran la revelación de un orden divino destinado a permanecer en Europa como el paraíso de Mahoma, a la sombra de la espada que en este caso serían las bayonetas de Francia y las de sus satélites balcánicos.

N. York, junio, 1930.

(Copyright 1930, by Pallas Features Sindicate).

UNA RECTIFICACION

Hemos recibido la visita de los doctores Miguel Doval y Alberto Verdeja, quienes nos ruegan recojamos su manifestación de haberle enviado con fecha de ayer, una carta a la dirección de un estimado colega del mediodía, rectificando un error de concepto, allí aparecido, en relación con el incidente—resuelto según los doctores Doval y Verdeja—que hubo de producirse entre el doctor Juan Miguel Portuondo, de Santiago de Cuba y el doctor César Muxó.

M.E.C.D. 2016

DIARIO DE LA MARINA

FUNDADO EN 1832

Dirigido hasta 1919 por D. Nicolás Rivero y Muñiz

OFICINAS:

Habana, Prado 103. — New York, 516 Fifth Ave.

Editado por la Compañía DIARIO DE LA MARINA (S. A.) cuyo programa consiste "en la defensa de los intereses generales y permanentes de la Nación cubana, de los especiales de la colonia española establecida en la misma y de la unión y armonía entre los diversos elementos que conviven en el país.—Artículo 10. de los Estatutos.

PRECIOS DE SUSCRIPCION:

HABANA		PROVINCIAS	
1 mes	$ 1.60	1 mes	$ 1.70
3 idem	" 4.80	3 idem	" 5.00
6 idem	" 9.00	6 idem	" 9.50
1 año	" 18.00	1 año	" 19.00

EXTRANJERO

1 año	$ 21.00
6 meses	" 11.00
3 meses	" 6.00

NUESTRA POSICION ANTE LAS NUEVAS TARIFAS

PESE a la oposición de la mayoría de los periódicos, a las advertencias de los más ilustres economistas y a las manifestaciones de protesta de muchos de los pueblos afectados y que pueden tenerse como precursoras de represalias, han salido adelante los aranceles con que los Estados Unidos dan un nuevo y desconsiderado impulso a su política proteccionista.

Contra ella se ha producido una vigorosa reacción en aquel país, alentada por hombres de tanto prestigio como el Presidente de la Universidad de Columbia, Mr. Nicholas M. Butler, y seguramente irá en aumento esa reacción cuando el pueblo americano empiece a palpar las consecuencias que fatalmente ha de producir el nuevo arancel en el encarecimiento de su vida.

Las dificultades de carácter social que afrontan los Estados Unidos por efecto de la actual situación económica del país, no tardarán, seguramente, en agravarse, porque si con la protección acordada pudiera aumentar el trabajo y ser más fructífero, merced a ella es lógico esperar que decrezca el comercio de exportación y se anulen esos posibles beneficios, en el supuesto de que lleguen a producirse.

Por lo pronto el comercio exterior americano acusa un sensible descenso en el último trimestre, ocasionado quizás no tanto por la universal depresión económica, como por la animosidad que vienen generando los aranceles Hawley-Smoot, en los pueblos que trafican con los Estados Unidos, algunos de los cuales han empezado a preparar barreras contra las procedencias de ese país, y acaso todos hagan lo mismo con arreglo a lo que le permitan sus medios.

No es sólo en el terreno comercial donde se advierten posibles perjuicios para la gran república norteamericana. Se prevén también en cuanto a sus relaciones políticas. En ese campo tal vez esté sufriendo ya quebranto la influencia que la guerra contra los imperios centrales permitió desarrollar a los Estados Unidos en su provecho. La Argentina, por ejemplo, no muestra simpatía hacia aquel país y no desperdicia oportunidad para indicarle, aunque cortésmente, el desagrado con que ve su proteccionismo aduanero.

Si del extremo Sur de América saltamos al opuesto, nos hallamos con la actitud en que parece dispuesto a colocarse el Canadá, que según declaró el teniente coronel Woods, presidente de la Cámara de Comercio Canadiense, nota "sentimientos de injusticia" en las nuevas tarifas, y ante la barrera aduanera cree que su país se inclinará a fomentar el intercambio dentro del Imperio Británico, para hacerse "en cuanto sea posible independiente de las legislaciones arancelarias de otras naciones".

Los sentimientos que despierta en Europa la exagerada política proteccionista de los Estados Unidos, acaso sean menos cordiales, y es muy posible que partan de allá las más duras represalias.

Por lo que respecta a nosotros, después de los esfuerzos más o menos inteligentes, pero infructuosos, que privadamente se hicieron para contener el golpe que se teme reciba con la nueva tarifa el comercio de azúcar, parece colocado el Gobierno y también los productores, en una situación expectante.

Ciertamente es eso lo que por más de un motivo aconseja la prudencia. Pero la necesidad nos obliga a estar muy atentos a los resultados que hayan de producir en nuestro comercio de exportación con los Estados Unidos las alteraciones introducidas en las tarifas a cuyo amparo, bien o mal, lo hemos ido manteniendo. Si contra lo que imaginamos, no se han estudiado las modificaciones en espera de que fuesen firmes, entendemos que debe hacerse sin tardanza, para saber hasta dónde hieren nuestros intereses y qué medidas nos conviene adoptar.

Es lo práctico mantener la serenidad con que hemos visto desarrollarse acontecimientos que no podíamos evitar; mas sin abandonarla estamos obligados a poner en acción todos los recursos posibles para obtener de la situación creada aquellas ventajas que nos aseguran de consuno nuestra posición geográfica y el tratado comercial con los Estados Unidos. Una hábil política tal vez permitiría hacer más efectivas esas ventajas, cuando no ampliarlas para beneficio de los mismos cuantiosos intereses americanos afincados en nuestro país.

Los ya famosos aranceles Hawley-Smoot no deben despertar pesimismo en nuestro pueblo. Sean cuales fueran las consecuencias que produzcan en nuestra economía, en ellos tenemos que ver un acicate para diversificar nuestra producción y mejorarla. Con lo primero podremos ahorrarnos muchas importaciones que nos son gravosas, y con lo segundo colocarnos en condiciones más favorables para la competencia a base de calidad. Las mismas represalias aduaneras que parecen dispuestos a establecer otros países contra los Estados Unidos, acaso nos ayuden a sostener, ya que no a intensificar nuestro comercio con la gran república del Norte.

Ante el estado de cosas creado en ese país, y que marcadamente tiene que reflejarse en el nuestro, estamos en el deber de obrar muy inteligentemente.

Venga lo que venga con las nuevas tarifas, mantengámonos dignamente en la posición de amigos que esperan por lo menos justicia.

BIBLIOGRAFIA

M. Burgos Mazo: AL SERVICIO DE LA DOCTRINA CONSTITUCIONAL. Javier Morata, Editor, Madrid.

En el actual momento político todo o casi todo gira en torno a la actitud de "los constitucionalistas". Ya la gente no se pregunta qué hará o dirá Melquiades Alvarez, Alcalá Zamora, Ossorio Gallardo, etc. La posición del Sr. Sánchez Guerra quedó diáfana en su libro "Al Servicio de España", en cuyas páginas aclara los términos de su discurso que el público estimó poco claros. Y ahora el ex-ministro conservador, Sr. Burgos Mazo, verbo en Sevilla del "Bloque Constitucional", ha articulado en el libro que comentamos la postura de ese Bloque y el criterio de los hombres que lo integran.

Es este un libro que encuadra perfectamente en la serie polémica a que pertenece y que llega al público con la máxima oportunidad, por lo que esperamos sea leído con interés y se agoten sus ediciones como las de sus anteriores. Ello será buena prueba de que la teoría **constitucionalista** del bloque gana adeptos.

VLADIMIRO MAYAKOVKI, 1894-1930.—Ensayo sobre un poeta suicida.—Por José Antonio Fernández de Castro.—

Es en efecto, un ensayo sintético el que ha escrito nuestro compañero José Antonio Fernández de Castro sobre el poeta ruso, que a pesar de su atletismo corporal y de su espíritu de "niño agitador", de "combatiente", de "apasionado siempre por la lucha proletaria"—son palabras del autor—se arrancó la vida lo mismo que su paisano y colega Jessenin, "íntimo tierno, lírico", como lo llama Trotzky.

Nosotros—claro está—no concordamos con las ideas a lo Atila del poeta de "150 millones" y de "Izquierda Marchin" y de otros poemas suyos, truenos y soliman del bolcheviquismo. Pero sin duda el ensayo de Fernández de Castro, principalmente literario, no peca apenas de parcialidad.

TURQUIA Y GRECIA CELEBRAN UN TRATADO DE PAZ

Por TIBURCIO CASTAÑEDA

FRANCAMENTE, cuando leí en los periódicos de los Estados Unidos del día 11 del corriente, que en la víspera se había firmado un tratado de paz entre Grecia y Turquía, me quedé asombrado, no en son de crítica, sino de admiración por otro rasgo genial de ese turco, Kemal Bajá, que es Presidente de la República de Turquía, y al que los suyos llaman en tono algo familiar, pero envuelto en cariño Ghazi, es decir, el "Inconquistado", el "Invencible".

El Ghazi se puso al frente del partido de los "Jóvenes Turcos", cuando comprendió que la Institución de los Sultanes de Turquía era un anacronismo en Europa y aún en el mundo, con su smujeres veladas, ignorantes, que servían tan solo de instrumentos de placer a los hombres, desde el propio Sultán hasta el último campesino a quien ayudaban en los trabajos más rudos del campo.

Comprendí también que el no haberse asociado Kemal con sus jóvenes turcos a Alemania, obedeció a su convicción de que Alemania con un General mediocre cmo Ludendorf y un Emperador obcecado y disolvente como Guillermo Segundo, no podían triunfar sobre toda la Europa, y se fué a la Turquía asiática pensando en levantar allí el gobierno político-militar de Turquía.

Y en cuanto vió que Grecia quería conquistar la Arabia, es decir la Turquía asiática, se puso de acuerdo con los rusos que le proporcionan armas, pues tenían sobradas que habían abandonado los imperialistas rusos al contacto de los bolsheviki.

El Rey de Grecia, que por ironía de la Historia se llamaba Constantino, como el fundador de Constantinopla, capital del Imperio Bizantino, fué derrotado por los turcos de Kemal Bajá que los arrojaron, en gran número, al mar, pereciendo muchos de sus soldados ahogados a la vera del muelle de la propia ciudad de Esmirna, que era en realidaduna ciudad comercial monopolizada por los griegos.

Sobrevino la Egira de los griegos que habitaban la Anatolia, a su territorio griego en número de tres millones y de un millon de turcos a Esmirna. Y ahora la Historia ha hecho comprender a Grecia que no hay revancha posible y así se ha llegado al Tratado de Paz del 10 del corriente, firmado en Constantinopla, de una parte por el Ministro de Estado de Turquía Tewfick Rushdi Bey y de la otra el Ministro de Grecia en Angora, Sr. Polychroniadis, los cuales se dieron un apretón de manos después de la firma.

Ya se dice que el Primer Ministro de Grecia, señor Venizelos, hará, en Octubre de este año, un viaje a Angora, y seguirá el camino de las planicies de Anatolia en las que hace 8 años lucharon los ejércitos de Grecia y Turquía.

Los periódicos turcos, comentando ese tratado de paz, aseguran que durante los seis siglos últimos no había habido tanto acercamiento y una paz tan completa entre las dos naciones.

A los 20,000 griegos que habitan Constantinopla, se les reconoce como residentes, y por tanto no pierden su nacionalidad; durante los últimos 7 años los griegos fueron considerados en Stambul como "almas perdidas", sin que pudiesen obtener pasaportes ni ningún otro documento legal de identificación.

Había además en Costantinopla la dificultad del matrimonio de los griegos que no eran considerados como ciudadanos de ningún país, y ni siquiera se les expedía licencia matrimonial: de ahí que vivan unos 600 griegos de ambos sexos unidos sin cláusulas matrimoniales, que ahora podrán legalizar su unión.

Había además en la Turquía europea 40,000 griegos que se les consideraba después de la guerra greco-turca como ciudadanos turcos establecidos; y se hacía esta diferencia, además, porque los griegos no podían viajar.

En el tratado de amistad se pacta que dentro de seis meses se devolverá a los griegos en número de 1,500.000 las propiedades que tenían en Turquía y por las cuales hay 1,000.000 de personas reclamantes, como asimismo las que hay en Grecia pertenecientes a 400,000 turcos.

Otro de los acuerdos de ese tratado es que Grecia pagará a Turquía 525,000 libras esterlinas por las propiedades que dejaron en Grecia los turcos que salieron de ella al terminar la guerra greco-turca.

El mismo día 10 del corriente, Venizelos dijo en la Cámara de Diputados que celebraba con gran placer la posibilidad de una federación de los Balkanes, siguiendo el proyecto de federación europea iniciado por Arístides Briand; pero añadió que debía esperarse hasta ver cómo iba consolidándose el Proyecto de Federación Europea de Arístides Briand.

Si se compara la Turquía de hoy con la de 1920 ya se ve que desde esta fecha el Partido Nacional rechazó el Tratado de Sevres.

Cuando llegaron los turcos a Lausana, en 1922, todavía se les creía en Europa incapaces de gobernarse por sí propios y por tanto mucho menos a otros pueblos Cristianos. Y como era entonces Turquía una nación vencida en la guerra, es cierto, pero que quería ser dueña de sus propios territorios, hacía protestas de que se les debía ayudar a crear una nueva democracia fundada en la justicia y en la libertad.

El 13 de Diciembre de 1929 Mahama Bey, diputado por Sirt, dió en el periódico "Milhiet" su opinión sobre el Tratado de Lausana, diciendo que Turquía había vencido a sus enemigos y solo le faltaba demostrar su capacidad en materia de civilización y buen gobierno.

Ya se sabe que Kemal Bajá fué visitando cada pueblo de Turquía, convenciendo a los habitantes de que ellos eran en realidad los que mandaban y no él, y por eso se quería poner de acuerdo con ellos; y como nadie les había hablado jamás ese lenguaje, de ahí que se prestasen entonces, como se prestan hoy, a llevar a la práctica las medidas que él deseaba.

Así no se asombraron del cambio del alfabeto turco por el latino, ni de la abolición voluntaria y facultativa de la poligamia por la monogamia.

Ese mismo periódico turco "Milliet" publica conferencias de Kemal Bajá, algunas de ellas sobre la necesidad que hubo de la abolición del Califato, al que ha reemplazado con gran ventaja la Asamblea Nacional, que es la que gobierna, y no él, Kemal Bajá. Ahora falta la organización financiera y bancaria de Turquía, de que se ocupa constantemente el Ghazi.

EL HEROE ANONIMO

Por ALBERTO ARREDONDO

EN todas las labores de la vida, existe, como una demostración irónica de que no todo lo que vale brilla, el Héroe Anónimo.

¿Conocéis al Héroe Anónimo de un banquete, de una fiesta patriótica, de un homenaje, de una sesión parlamentaria, de un acto donde el concepto brillante, la frase bella y el verbo fogoso de algún orador haya exaltado el ánimo de los oyentes impulsándolos a frenéticas ovaciones?

Mientras unos comentan tranquilamente la suculencia del banquete, otros están ingiriendo el último bocado y los más se aprestan a encender el reglamentario habano, surge de entre los comensales el ineludible orador... Los conceptos más o menos bellos, las brillantes y hermosas frases, las más variadas flores de su elocuencia, la admiración del auditorio, arrancan el aplauso y el comentario de los oyentes, mientras allí mismo, junto a esa misma mesa, olvidado inadvertido, con el oído alerta, trazando extraños signos con vertiginosa rapidez, está el taquígrafo, ese Héroe Anónimo, al que nunca consideramos debidamente, que apenas le damos importancia: el responsable de que al otro día ese discurso sea conocido del país.

Cuando veis el discurso en las planas de alguno de nuestros periódicos, exclaman: Qué discurso! Fulano es una maravilla hablando! Y no veis a través de esas letras de molde la labor del taquígrafo. No admiráis a través de esas líneas la responsabilidad del taquígrafo y sus esfuerzos.

En cambio, la frase repetida, la idea un poco mal expresada, el adjetivo mal empleado, el concepto un poco engorroso, alguna fecha equivocada, algún final falto de belleza, carente de la expresión debida, en fin, todo lo que pueda desmeritar el texto del discurso y que el taquígrafo, para gloria del orador, hace desaparecer las hojas de su libreta, poniendo a vuestra consideración el discurso pulido, bello, sin faltas, sin errores, si por casualidad, si por un error, si por alguna causa, aparece éste error en la prensa, sin poneros a pensar en su ardua labor, exclamáis: ¡Esto es obra del taquígrafo, de un mal taquígrafo...!

Cuando el orador, a impulsos de sus sentimientos o por el natural deseo de ganarse admiradores, se enfrasca en adjetivos múltiples, en frases estridentes y en "finales de ocasión" y el taquígrafo exige a su lápiz el máximum de esfuerzo, no nos detenemos a medir cuando en la paz octaviana de nuestro hogar leemos la versión taquigráfica, la habilidad de ese hombre que con un simple lápiz y una libreta nos ha podido deleitar, horas más tarde, con el texto íntegro del discurso modificado y embellecido, sino que pensamos en la maravillosa elocuencia del orador.

Encaminad vuestros pasos a algún lugar donde el verbo brillante, de alguno de nuestros más fogosos oradores atraiga a la muchedumbre ansiosa de escucharlos. Allí veréis al taquígrafo, en lucha desigual, trazando extraños garabatos, haciendo que su lápiz vuele, que su pulso no falle, a caza de la frase, del concepto, de cada palabra que sale de los labios del orador. Es incansable, no se detiene un momento.

Ese es el taquígrafo, el Héroe Anónimo...

Para poder apreciar sus esfuerzos, para considerarlo como se debe, se hace necesario que tengáis noción del trabajo que él realiza y que lo hayáis contemplado en su loco correr tras del orador y después sentado en la máquina de escribir... Entonces, solamente entonces, podréis emitir vuestro juicio, que tan desconsiderado ha sido hasta ahora, y darle al difícil arte de la taquigrafía la importancia que en sí verdaderamente tiene y la consideración y la admiración que sus poseedores merecen.

Al taquígrafo, a veces se le premia con una sonrisa; otras, muy pocas, se le felicita, otras ni siquiera se le hace el honor o la justicia de darle las gracias y en cambio, cuando hay error, cuando hay faltas, son del taquígrafo...

REFLEJOS DE PARIS

Confección de Molyneux. Ensemble de Georgette, Corpiño blanco y faldas en negro.

EL DICTADOR DELICADO

Por ANTONIO ESCOBAR

EN un artículo de Eva Canel, que sabe mucho de hombres y de cosas de nuestras repúblicas, leí que en una de estas, Bolivia, hasta hace algunos años, sólo dos Presidentes habían fallecido de muerte natural. En esto Bolivia va en primera línea; a esta peculiaridad une las de poseer una vastísima y variada riqueza mineral y de ser la única nación americana sin comunicación marítima desde que la guerra con Chile la dejó sin puertos.

Ahora se desarrolla allí una situación política que no es trágica, pero en la cual hay algo nuevo. Se trata de un Presidente que, como en la clásica acotación de comedia "hace que se va y vuelve". Se nos telegrafió, hace pocos días, que el Dr. Siles había hecho renuncia de la Presidencia con... el propósito de conservarla; lo cual es de una originalidad evidente.

Después de nombrar un Gabinete hizo renuncia, pero no entregó la Presidencia, como manda la Constitución, al Vice-Presidente Sr. Saavedra, que reside en el extranjero, adonde lo desterró el doctor Siles junto con unos 40 hombres políticos más, entre ellos varios miembros del Congreso, el año 28.

A falta del vice-Presidente, podría encargarse de la Presidencia de la República el que lo es del Senado, señor Paz, con arreglo a la Constitución; pero, aunque es amigo del doctor Siles, éste ha prescindido de él y ordenado al Gabinete que convoque elecciones para el 28 de este mes, de una Convención que se reunirá en Julio y hará una Constitución. En esta se pondrá la reelección del Presidente, que en Bolivia, como en otras repúblicas, no existe.

Explicación de la conducta del Dr. Siles, que podemos nombrar **Martingala Silesiana.** Con la Constitución actual no podría el doctor ser legalmente reelegido. Para serlo necesita la reforma de ese Código en lo que atañe a la reelección. Si se hace la reforma cuando él no esté en el gobierno, no se le acusará de haberla impuesto.

En los asuntos de Estado, la buena fe es el todo, como dice un personaje de zarzuela. Dos de los ministros del Interior y el de la Guerra, han manifestado, según un cablegrama de Buenos Aires, publicado en el **New York Times,** que es general en Bolivia el deseo de que el doctor Siles siga en la Presidencia y que la dimisión ha sido un acto de "delicadeza personal"; no ha querido estar en el gobierno cuando la Convención Constitucional tome en consideración ese deseo popular.

Esa delicadeza, que tiene bastante de irónica, contrasta con la conducta del doctor Presidente que precedió a la renuncia. Meses atrás publicó un Decreto suspendiendo por período indefinido las elecciones de las cuales saldría su sucesor en la Presidencia; elecciones que deberían efectuarse el 6 de Agosto de este año. En el Decreto dice que su continuación en el poder era exigida por el bienestar nacional; manifestación inmodesta en un hombre "delicado".

A un grupo importante de militares le pareció mal el Decreto y participaron al doctor Siles que el ejército no toleraría la suspensión de la elección; a lo cual dió entrada a dos generales de toda su confianza. Espadas son triunfos.

El doctor es de la clase social; pero, según vemos, de agallas. Cuando subió al poder el año 26, tuvo enfrente fuerte oposición por los métodos dictatoriales con que intentó obligar a los Bancos, a las empresas mineras o a otras a suscribir los empréstitos del gobierno; oposición que llegó a su período máximo en Enero del 28. Entonces publicó un Decreto fijando la parte que cada una de cinco importantes compañías, entre ellas la petrolera del **Standard** había de tomar en un empréstito de 5 millones de dollars; lo tomado por esas entidades pasaría de tres millones.

Las compañías acudieron al Congreso, donde el Decreto fué censurado vigorosamente. El Presidente calificó esta oposición de rebeldía; y entonces fué cuando hizo los destierros de hombres políticos, que ya he mencionado.

A este acto siguió un Decreto en que exponía las razones que lo obligaban a ejercer una dictadura "limitada", y que acaso le parecía hasta "delicada". En los cablegramas no se nos dan a conocer esas razones; si se nos dice que desde aquel punto y hora el Presidente gobernó "sin Congreso y sin tribunales"; por lo primero hay que entender que legisló y por lo segundo que se arrogó facultades judiciales; lo mismo que hizo Primo de Rivera, aplicador de penas que no figuran en el Código.

Así ha procedido el doctor en estos últimos dos años. ¿Por qué no ha continuado con esa dictadura que él mismo se había otorgado? Acerca de la renuncia hay una versión, transmitida de Washington al **New York Times;** y es que al Dr. Siles no le convenía estar en el gobierno en el presente mes de Junio cuando vencen algunas importantes obligaciones financieras y no hay—dice el corresponsal del diario neoyorquino—"medios visibles" con que pagarlas. La Deuda boliviana asciende a unos 60 millones de dollars y la mayor parte de ella está en manos de tenedores de los Estados Unidos.

En este caso no se puede encargar de la cobranza a la Infantería de Marina americana, porque Bolivia es una nación de tierra adentro; pero queda el recurso de emplear aeroplanos.

Sin que deje de haber algo en esta versión, la otra se recomienda más: la de "hace que se va y vuelve". El dictador quiere ser reelegido con todos los requisitos de una aparente legalidad. La elección se hará sin libertad y no será propiamente tal elección. Porque no se votará por el doctor Siles. Este **controlará** la Convención que ha de hacer la reforma constitucional para autorizar la reelección del Presidente de la República. En una comunicación recibida por la Legación de Bolivia en Washington y dada por los periódicos se dice que "el ejército ha ofrecido su apoyo unánime" al gobierno provisional que hoy funciona, compuesto de criaturas del doctor Siles.

Hay que felicitar a éste por haber hecho algo nuevo y que es una labor fina. Puesto que hay dictadores, los menos antipáticos serán los que nos den algo de política picaresca y divertida.

Nueva York, 7 de Junio.

LOS FERROCARRILES SE DEFIENDEN

Cartas de Alemania. — Por EUGENIO XAMMAR

LOS ferrocarriles eran en Alemania, antes de la guerra, un servicio público en manos del Estado. Mejor dicho, de los Estados. Había los ferrocarriles prusianos, los ferrocarriles sajones, los ferrocarriles bávaros, etc. Funcionaban con perfecta independencia unos de otros (los tres de Berlín a Dresde cambiaban de máquina y de personal al llegar a la frontera pruso-sajona' pero tenían dos cosas comunes a todos ellos: los Estados alemanes un beneficio superior a mil millones de marcos al año. Cifra muy respetable en aquellos tiempos, y todavía hoy. El nuevo régimen trajo consigo el establecimiento en Alemania de la unidad ferroviaria. El Estado Central—el Reich—se hizo cargo, contra indemnización, de las redes ferroviarias pertenecientes a los diversos estados alemanes y esta fusión dió lugar a que se constituyera el servicio público más importante del mundo. No hay, en efecto, ni en Europa ni en América, ningún servicio o compañía de utilidad general que pueda compararse en importancia a los ferrocarriles alemanes, ni por la importancia de su capital, ni por el volumen de su material, ni por su giro, ni por la cifra del personal empleado.

Como todo en Alemania—empezando por la administración del propio Estado—los ferrocarriles vivieron durante la época de la inflación fiduciaria en plena confusión financiera. Hubo días en que fué posible trasladarse de Hamburgo a Munich (800 kilómetros) en primera clase y coche-cama por menos de un dollar. Pero al estabilizarse la moneda, quedó puesto de manifiesto que la red ferroviaria alemana, sus instalaciones y su parque de material móvil, seguían constituyendo una de las partidas más importantes en el activo del patriotismo nacional alemán. Así se dió el caso de que al reunirse a principios de 1924 el Comité Internacional para el estudio del problema de las reparaciones, presidido por el General Dawes, los ferrocarriles fueran reconocidos por los peritos como uno de los medios de renta más eficaces de que Alemania disponía para poder atender al servicio de la Deuda de Reparaciones. Siguiendo el Consejo del Comité Internacional, los ferrocarriles alemanes dejaron entonces de ser una rama de los servicios del Estado propiamente dichos y pasaron a convertirse en sociedad autónoma regida por principios comerciales. Y se dió por supuesto que esta sociedad durante un período de varias décadas obtendría regularmente beneficios de varios centenares de millones de marcos que le permitirían realizar prestaciones de tanto y de cuanto (véanse las estipulaciones del Plan Dawes y del Plan Young al respecto).

Pero ahora resulta que los Ferrocarriles alemanes se ven amenazados por un grave peligro con el cual cinco años atrás nadie había contado todavía. Hace algún tiempo, el Director General de los Ferrocarriles alemanes, Sr. Dorpmüller llamó por primera vez la atención pública sobre ese peligro y a su estudio ha consagrado ahora la administración ferroviaria una notable memoria que acaba de ser dada a la publicidad.

¿De qué peligro se trata? Se trata de la competencia que automóviles, autocars y camiones están haciendo a los ferrocarriles alemanes. El transporte de pasajeros y mercancías por carretera adquiere cada día mayor intensidad. Es cada día mayor el número de particulares que tienen automóvil y que lo emplean para sus viajes y excursiones, el número de empresas industriales y comerciales que emplean el camión automóvil para el traslado o reparto de materias primas y géneros de toda clase, el número de líneas regulares de automóviles de interés local o comarcal para el transporte de pasajeros y carga. Estas líneas son numerosísimas. El Servicio de Correos, únicamente, tiene instaladas cerca de tres mil, repartidas por todo el país. Su concesión no depende del gobierno central: es facultad que corresponde a los gobiernos de los Estados Federados. Si la empresa no pretende explotar líneas regulares con horario fijo, no está, por otra parte, sujeta a concesión especial de ningún género y puede transportar libremente carga y pasajeros de una parte a otra del país a tarifas inferiores, si gusta, que las fijadas para el transporte en ferrocarril. No es de extrañar, por lo tanto, que los Ferrocarriles alemanes ofrezcan al público la siguiente estadística poco optimista: en cuatro años, desde 1925 hasta 1929, el número de pasajeros transportados ha sufrido una disminución de 97 millones (de 2.106 a 2.009 millones) y el rendimiento de la explotación en personas-kilómetro acusa, asimismo, un descenso de 1.300 millones (de 48.95 mil millones a 47.65 mil millones).

El hecho es grave y constituye un problema económico de interés nacional. Los ferrocarriles alemanes ocupan en la economía una posición doblemente especial. En primer luvar porque constituyen un monopolio de hecho. A la Sociedad de los Ferrocarriles del Estado alemán pertenecen, como sucesora que es de los antiguos Ferrocarriles nacionales, todas las grandes líneas férreas de Alemania y la inmensa mayor parte de las líneas secundarias y locales; tan solo unos cuantos centenares de kilómetros de líneas de interés meramente local son explotadas por otras empresas. En segundo lugar porque los Ferrocarriles alemanes constituyen—como ya hemos dicho—una de las bases principales en que se apoya el régimen convenido entre Alemania y los países acreedores para el pago de la deuda de Reparaciones. Bajo el Plan Dawes y, de ahora en adelante, bajo el Plan Young, una parte considerable de las prestaciones de Alemania en efectivo se cubre con los beneficios que realiza la Sociedad de los Ferrocarriles del Estado Alemán, beneficios que—a causa, principalmente, de la competencia del automóvil—acusan un continuo descenso.

Para el año 1927 hubieron de comprobar los Ferrocarriles alemanes una pérdida de ingresos de 255 millones de marcos. En 1928 la pérdida se elevó a 340 millones de marcos, de los cuales corresponden 140 millones al tráfico de pasajeros y 200 millones al transporte de mercancías. Estas formidables pérdidas de ingresos, causadas por el tráfico automóvil, suponen disminuciones de beneficios de casi idéntica elevación. No están compensadas, en efecto, por reducciones correspondienes de los gastos, ni pueden estarlo. En los servicios de pasajeros, no han podido lograr hasta la fecha los Ferrocarriles alemanes economía alguna. Circulan—han de circular—en todas las líneas el mismo número de trenes, con el mismo personal, gasto de combustible y desgaste del material móvil. Ha sido, incluso, preciso reforzar el movimiento de trenes de algunas líneas, durante los últimos años, para atender debidamente a los enlaces internacionales. Muy poco importantes son, asimismo, las economías que es dable conseguir en el servicio de mercancías al objeto de compensar la deficiencia de los ingresos. Para el año 1928 apenas alcanzan dichas economías la suma de 30 millones de marcos. La pérdida neta de ingresos se elevó por lo tanto, a 310 millones de marcos y aun cuando no están cerrados los cálculos para el 1929 puede anticiparse que la cifra sufrirá un sensible aumento y se acercará a 400 millones de marcos.

¿Hasta dónde se llegará por este camino? Los Ferrocarriles alemanes someten el problema al juicio público y su proceder es acertado porque hasta ahora ha sido general y ciegamente compartida la creencia de que para la economía general del país, el incremento del automovilismo sólo podía suscitar efectos beneficiosos. La medalla en cuyo anverso aparece el automóvil como agente de prosperidad tiene para los ferrocarriles un reverso francamente desagradable. Para conjurar el peligro se propone que de ahora en adelante toda empresa de transportes en automóvil por cuenta de terceros, esté sometida a concesión y que los concesionarios no puedan, en ningún caso, prestar su servicio a tarifas inferiores a las de los ferrocarriles. Y algo será preciso hacer en este sentido si quiere evitarse que, dentro de un par de años el automóvil aparezca como un enemigo mortal del Plan Young.

Berlín, 1930.

M.E.C.D. 2016

JAPON A LOS FINALES EN TENNIS

EL MATCH DE KID BERG Y CHOCOLATE ESTA PROMOVIENDO GRAN RECLAME

Como al Cubano Solamente hay que Entregar una Bolsa de $60,000, hay que Mover Bien el Asunto.—Ahora se Dice que el Título Welter Junior Estará Fuera de Toda Discusión

NUEVA YORK, junio 17. AP.—Al firmarse el contrato de un encuentro entre Kid Chocolate y Jack Berg en Polo Grounds el 7 de agosto, ha promovido una polémica sobre si el campeonato de peso welter junior que ostenta Berg ha de discutirse en dicho match.

Los partidarios de Kid Chocolate sostienen que Berg es el campeón de las 140 libras y por lo tanto si lo derrota el cubano éste será el indiscutible poseedor del título. Los que de esa opinión disienten, afirman que el bout Berg-Chocolate es un match de handicap en el cual no podría en modo alguno arriesgarse el título de Berg, citándose como precedente el de Terry McGovern, quien derrotó en cierta ocasión al campeón de peso ligero Erne, conservando éste su título por la sencilla razón de que había firmado un contrato comprometiéndose a pelear en 128 libras.

Wilbur Wood, en un artículo publicado hoy en el diario de la tarde «The Sun», dice que cuando se discutió el asunto en una reunión de cronistas deportivos de Nueva York la mayoría de los allí presentes expresó la opinión de que no estaba implicado en el match el título de Berg. Los conteddientes ha nfirmado para pelear a 135 libras; pero según Wood, Berg ha accedido a pesar 134½; y Chocolate oscilará al rededor de 128.

Se espera que Chocolate tome parte en dos bouts para templarse, uno con Dominick Petrone en Ebbetts Field el 2 de julio; y el otro con Vic Burrone en Buffalo el 14 de ese mismo mes.

DeporteS DIARIO DE LA MARINA DeporteS

AÑO XCVIII LA HABANA, MIERCOLES, 18 DE JUNIO DE 1930 PAGINA QUINCE

AL ORTEGA VS. JOE WALCOTT

PANAMA, junio 17, (AP.) — El promotor Irving Solovey anunció esta noche que ha matcheado al boxeador cubano Al Ortega, campeón welter de Panamá, para que defienda este título contra Joe Walcott, llamado el León de Colón, en la plaza de toros panameña, el 13 de julio próximo.

JOAQUIN JORGE LE GANO A HERMAN LA DECISION A SEIS

Los fanáticos aplaudieron anoche en Miramar Garden a estos buenos boxers

Las peleas celebradas anoche en el fresco Miramar Garden quedaron todas del mayor agrado de los fanáticos que aplaudieron a rabiar. El match de levantar las cortinas fué un triunfo para Dionisio Alvarez, Petit Uzcudun, de 105 libras, sobre José Reyes de 102 libras. Recibió Reyes un formidable K. O. en el tercer round.

El segundo encuentro correspondió al chino de Cantón, Mario Asan de 121 e Hilario Martínez de 119 y media, ganando la decisión el champion cantonés.

César Cauto (113) y Braulio Díaz (114) venció Canto por K. O. en el segundo round. Rodolfo Díaz, el ídolo de El Encanto (153 libras) despachó a Marcelino Zayas de 145 libras, el comienzo del primer round con una derecha a la quijada. Germán García (124 libras) y Joaquín Jorge, la pelea estelar, pesando Jorge 126. Todo era para el ganador, tal era las ganas que se tenían estos boxeadores, ganando Jorge el término de los seis rounds por decisión de los jueces, lo superó Jorge en cinco rounds.

PROXIMO PROGRAMA

Apenas si los asíduos concurrentes de Miramar Garden, han olvidado los emocionantes bouts ofrecidos anoche, cuando ya se está combinando el soberbio programa que se les ofrecerá el próximo domingo, todo él a base de estrellas de primera fila. La pelea estelar será una soberbia pelea, donde Harry Kabakoff, el invicto junior welter semiprofesional, considerado como el más científico y elegante púgil de la división de 140 libras, se enfrentará con uno de los mejores adversarios entre todos los que han desfilado por el ring de Miramar Garden. Aún cuando no se tiene fijado su contrario, se espera que sea uno de los Ullivarri, o el campeón amateur Rodolfo de Armas, que tan triunfal jornada acaba de finalizar en el amateurismo habanero.

Las demás peleas que integrarán este programa serán del agrado de los fanáticos, pues todas ellas estarán combinadas a base de púgiles de simpatías y cartel, entre los que figuran Enrique Irizar, Baby Buick, Francisco Vega y otros de igual valer.

ARAMIS DEL PINO PRESENTA HOY UN GRAN PROGRAMA

Es un Miércoles de Moda en la Arena Polar que tanto gusta a los fans

Esta noche se [illegible] la valla en la Arena Polar. Aramís del Pino presenta a los fanáticos un programa estupendo, programa de Miércoles de Moda que tantas raices ha echado en el alma de la afición boxística. Consta de cinco combates a cual más emocionante. El star bout llama poderosamente la atención por aparecer en él dos paquidermos, dos pesos muy grandes, cosa rara en el semiprofesionalismo.

Uno de estos gigantescos combatientes es el llamado Primo Carnera cubano, y su oponente Raul Rojas. Este match estelar se encuentra marcado a seis rounds, pero es probable que no alcance su término, tan duro pegan esos bárbaros!

Otro star bout a seis episodios es el marcado a seis y que ocupa el puesto de semifinal, Rogelio Valdés vs. Bill Dempsey, pelean de campana a campana.

Habrá los siguientes preliminares, a cuatro rounds todos ellos: José Suárez vs. Avelino Herrera; Tomás de Jesús vs. Ramón Valdés; Jesús Calderín vs. Samitier Fernández. Con menú tan exquisito se ha de abarrotar desde bien temprano el flamante anfiteatro de Zulueta y Dragones, máxime si solo se cobran 50 kilos asiento de gradas, 75 de preferencias y un bolo las sillas de ring. Nada, un éxito más de Aramís y su trouppe de pugilistas semi-profesionales que siempre nacen las delicias de los fanáticos.

E. Combs Seguirá Como Outfielder

A muchos fanáticos ha sorprendido el que Earl Combs, famoso outfielder de los N. York Yankees, conocido en el mundo basebolero como el "Caballero de Kentucky" por ser uno de los players más correctos del base ball organizado, esté apareciendo en los scores de su club como left fielder y right fielder indistintamente.

Creen esos entusiastas que el arribo de Harry Rice a las filas neoyorquinas ha quitado al popular Earl su posición regular en el team de los "Mulos de Manhattan", que dicho sea de paso, están viniendo de atrás y pueden dar una sorpresa grande a los que no han querido tomarlos en consideración para designar a los probables conquistadores del pennant de la Liga Americana.

Combs seguirá siendo el centerfielder regular de los Yankees por mucho tiempo. Esa posición la viene defendiendo desde 1924, año en que ingresó en el Big Show, y siempre ha sido considerado el mejor de todos en el puesto. ¿Por qué pues, ha de ser sustituído

Actualmente está jugando el left y el right, pero ello se debe a que el manager Bob Shawkey le quiere dar un descanso a fin de que se reponga de las piernas, las que ha tenido enfermas últimamente.

Tan pronto sane, Combs volverá al jardín central, porque no hay en las Mayores player que cubra tanto terreno como él. Ni siquiera Lloyd Waner, que es otro gran outfielder, ha podido empobrecer sus sensacionales performances.

Frances Williams, hermosa golfista de 18 años de edad, conquistó el campeonato de golf de la región oriental de los Estados Unidos, compitiendo con formidables rivales. El próximo año jugará por el título nacional y tal vez el europeo.

AL DERROTAR POR TERCERA VEZ A LOS SENADORES, LOS CARMELITAS ENVIARON AL TEAM DE JOHNSON AL CUARTO LUGAR

El match fué un duelo a batazos en el que el San Luis llevó la mejor parte.—Goslin bateó un home run contra sus antiguos compañeros y jugó muy bien al campo.—Hoy: San Luis y Boston

AUSENTE

A pesar de sus grandes deseos, Glenn Wright, el fenomenal infielder de los Dodgers no puede aparecer en el line up de su club por encontrarse padeciendo de un ligero charley horse. Su fielding e hitting son realmente necesarios a los Robins.

SAN LUIS, junio 17, (AP) — Los Carmelitas le ganaron hoy a los Senadores por 12 a 9 en un desafío que se convirtió en un combate a batazos en que se anotó mucho durante los últimos innings. La victoria dió la serie a San Luis por tres juegos contra uno.

Los Browns entraron en el octavo inning con una ventaja de 6 a 4 a consecuencia del primer home run de Goose Goslin desde que cambió de uniforme vistiendo el de San Luis, y amontonaron seis carreras más a esa delantera que ya llevaban.

Los Senadores replicaron al reto apuntándose cinco de ellas en el 9o., pero les faltaron tres para poder empatar.

Cronin también bateó de circuito.

Los Carmelitas terminaron hoy su estancia en ésta y esta misma noche salen para Boston donde comienzan una serie con los Medias Rojas.

WASHINGTON

	V.	C.	H.	O.	A.	E.
West, cf	4	1	0	5	0	0
Rice, rf	5	2	2	1	0	0
Manush, lf	3	0	1	1	0	0
Cronin, ss	4	1	1	0	1	0
Myer, 2b	5	0	1	4	2	1
Bluege, 3b	4	2	2	0	5	1
Hayes, 1b	3	0	0	10	0	1
Ruel, c	4	1	2	3	1	0
Liska, p	2	0	0	0	1	0
Marberry, p	1	0	1	0	0	1
Judge x	1	0	1	0	0	0
Thomas, xx	0	1	0	0	0	0
Harris, xxx	1	1	1	0	0	0
Totales	37	9	12	24	10	4

x—Bateó por Hayes en el 9o.
xx—Corrió por Judge en el 9o.
xxx—Bateó por Marberry en el 9o.

SAN LUIS

	V.	C.	H.	O.	A.	E.
Blue, 1b	4	2	1	11	0	0
McNeely, cf	5	1	2	0	0	0
Goslin, lf	4	2	3	4	0	1
Kress, ss	4	0	1	2	3	0
Gullic, rf	4	0	0	4	0	0
Melillo, 2b	5	0	2	2	5	0
O-Rourke, 3b	4	3	1	1	2	0
Ferrell, c	4	2	3	3	1	0
Blaeholder, p	2	2	1	0	1	0
Coffmann, p	0	0	0	0	0	0
Collins, p	0	0	0	0	0	0
Totales	36	12	14	27	12	1

Anotación por entradas

Washington	112 000 005— 9
San Luis	030 021 06x—12

Sumario

Carreras empujadas: Cronin 3; Russell; Ferrell 3; Blue 2; Goslin 2; Mc Neely; Kress; Gullic; Judge; Harris; Myer; Rice; West.
Two base hits: Goslin; Ferrell; Rice; Blue; O-Rourke; Melillo; Bluege; Ruel.
Three base hits: Ruel.
Home runs: Cronin; Goslin.
Stolen bases: Myer; O-Rourke.
Sacrifices: Blaeholder; Blue; Gullic Myer.
Doublep lay: Cronin a Myer a Hayes.
Quedados en bases: Washington 6; San Luis 8.
Bases por bolas: Liska 4; Marberry 1; Blaeholder 2; Coffmann 2.
Struck outs: Liska 1; Marberry 1; Blaeholder 3.
Hits: a Liska 6 en 5 1-3; a Marberry 8 en 2 2-3; a Blaeholder 12 en 8 1-3; a Collins ninguno en 2-3.
Pitcher vencedor: Blaeholder.
Pitcher derrotado: Liska.
Umpires: Ormsby; Guthrie y Hildebrand.
Tiempo: 2.07.

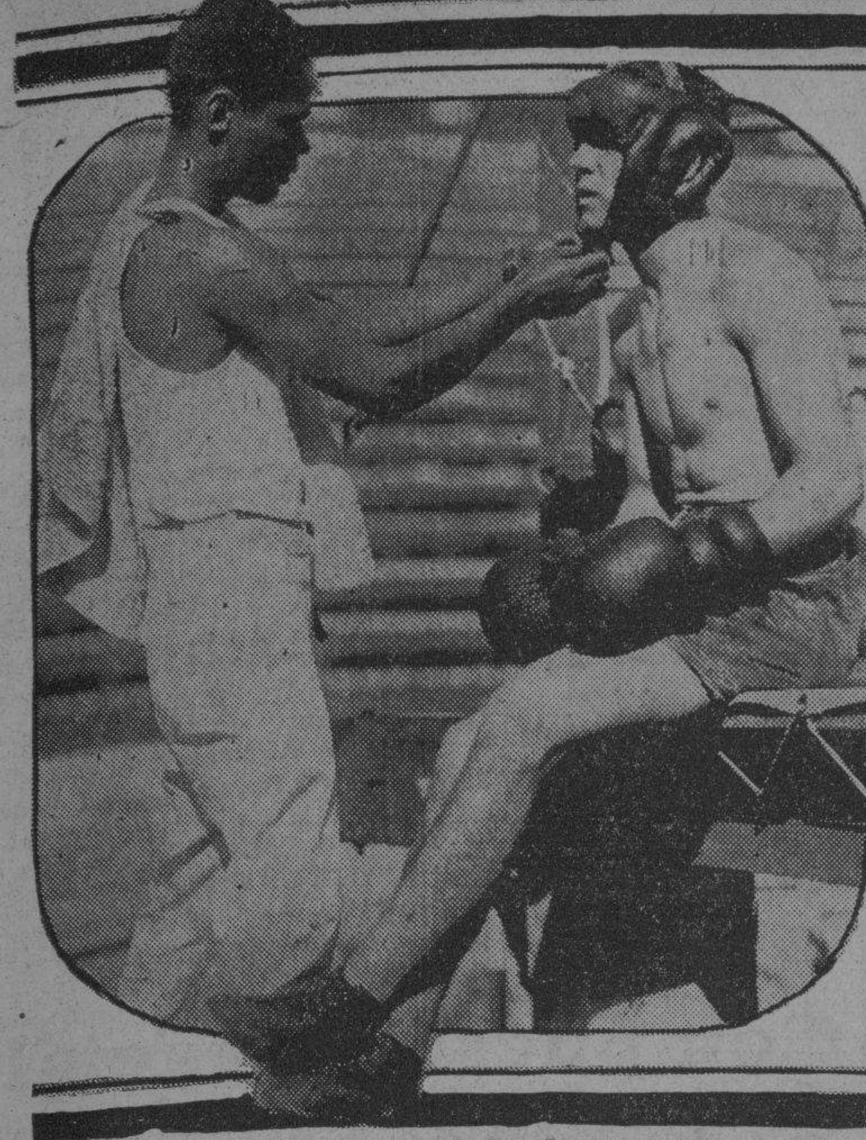

MARTIN OROZ aparece en esta foto en compañía de su masajista. Oroz se batirá el sábado en la pelea estelar con Luis González (El Leñero).

LOS BRAVES DE BOSTON PASARON AL CUARTO LUGAR DE LA LIGA NACIONAL VENCIENDO EN DOS GAMES AL CINCI.

Fred Frankhouse, obtenido del San Luis Cardenales, en el último cambio del año, actuó brillantemente como pitcher tapón en el primer game.—Eppa Rixey explotó en el segundo choque

BOSTON, junio 17, (AP.) — Ayudados por Fred Frankhouse, que vistió por primera vez el uniforme del team después de haber pertenecido durante tres temporadas a los Cardenales de San Luis, los Braves de Boston lograron vencer esta tarde al Cincinnati un doble header con scores de 6 por 4 y 10 a 5.

Frankhouse ingresó ayer en el Boston junto con Bill Sherdel en el cambio que transformó al veterano Burleigh Grimes en pitcher estrella del San Luis, y hoy hizo su primera aparición oficial en el sexto inning, para salvar un juego que Bob Smith y Eddie Brandt estaban dejando írsele de entre las manos. El pitching de Frankhouse fué brillante en extremo y mantuvo completamente dominados a los players del Cincinnati.

Eppa Rixey empezó pitcheando por el Cinci en el segundo game, pero no pudo mantener la delantera de 3 carreras que le dieron sus compañeros y eso le hizo abandonar el box. El Boston bateó libremente a dos hurlers que siguieron al viejo Eppa en la lomita, acumulando un total de 16 hits y diez carreras.

Tom Zachary, el viejo zurdo de los Braves, empezó el segundo juego, pero tuvo que abandonar el box en el sexto debido a que los Rojos le estaban viendo la pelota del tamaño de una casa. Zachary había pitcheado muy bien sus últimos encuentros, resultando un ganador consistente para el Boston desde que los Yankees y todos los clubs de la Liga Americana dieron waivers por sus servicios.

CINCINNATI

	V.	C.	H.	O.	A.	E.
Callaghan, cf.	3	0	2	1	0	0
Swanson, cf.	2	0	0	0	0	0
Walker, lf.	2	0	0	1	0	1
Meusel, lf.	2	0	1	1	0	0
Crawford, 2b.	4	0	0	3	1	0
Cuccinello, 3b.	4	0	0	0	3	1
Heilman, rf.	4	1	1	2	0	0
Kelly, 1b.	4	1	3	8	1	0
Durocher, ss.	4	1	2	0	1	0
Sukeforth, c.	4	1	1	7	0	0
May, p.	2	0	1	1	1	0
Stripp, x	1	0	0	0	0	0
Campbell, p.	0	0	0	0	3	0
Dressen, xx	1	0	0	0	0	0
Totales	37	4	11	24	10	2

B bateó por May en el 6o.
XX bateó por Campbell en el 9o.

BOSTON

	V.	C.	H.	O.	A.	E.
Welch, cf.	5	1	2	3	0	0
Maranville, ss.	4	1	2	0	4	0
Sisler, 1b.	4	1	2	10	1	0
Berger, lf.	3	0	1	2	0	0
Chatham, 3b.	4	1	3	0	2	0
Spohrer, c.	5	2	1	3	0	0
Clark, rf.	4	0	2	5	0	0
Maguire, 2b.	3	0	0	3	4	0
Smith, p.	2	0	1	0	0	0
Brandt, p.	1	0	0	0	0	0
Frankhouse, p.	1	0	0	1	1	0
Totales	36	6	14	27	12	0

Anotación por entradas

Cincinnati	000 031 000— 4
Boston	301 020 00x— 6

Sumario

Carreras empujadas: Sukeforth 2; May Durocher, Chatham; Sisler; Berger; Maguire.
Two base hits: Meusel, Durocher.
Home run: Chatham.
Bases robadas: Sukeforth; Chatman 2.
Sacrifices: Maguire y Berger.
Doble plays: Maranville a Maguire a Sisler.
Quedados en bases: Cincinnati 8; Boston 12.
Bases por bolas: de Campbell 4; Smith 1; Brandt 1.
Struck outs: por May 3; Campbell 3; Brandt 1; Frankhouse 1.
Hits: de May 12 en 5; de Campbell: 2 en 3; de Smith, 6 en 4 1-3; de Brandt 3 en 1 1-3; de Frankhouse 2 en 3 1-3.
Passed ball: Sukeforth y Spohrer.
Pitcher ganador: Frankhouse.
Pitcher derrotado: May.

CINCINNATI

	V.	C.	H.	O.	A.	E.
Swanson, cf.	5	1	2	3	0	0
Ford, 2b.	5	1	3	0	6	0
Meusel lf	4	0	1	1	0	0
Stripp, 1b	3	1	0	7	0	0
Heilmann, rf	3	0	1	4	0	0
Cuccinello, 3b.	3	0	0	3	0	1
Durocher, ss	4	1	2	3	2	0
Gooch, c.	4	1	1	3	1	0
Rixey, p.	2	0	0	0	1	0
McWeeeny, p	0	0	0	0	0	0
Johnson, p.	0	0	0	0	0	0
Kelly, x.	1	0	0	0	0	0
Totales	34	5	10	24	10	1

x—Bateó por Johnston en el 9o.

BOSTON

	V.	C.	H.	O.	A.	E.
Welsh, cf	2	0	0	1	0	0
Maranville, ss	5	2	2	0	1	0
Sisler, 1b	5	1	2	9	1	0
Berger, lf.	5	1	3	5	0	0
Chatham, 3b	5	2	3	2	4	2
Cronin, c.	3	0	1	1	1	0
Cunningham, z	0	0	0	0	0	0
Richbourg, rf	1	0	0	1	0	0
Clark, rf.	2	1	2	2	0	0
Spohrer, c.	1	1	1	0	0	0
Maguire, 2b	4	1	2	5	2	0
Zachary, p.	2	0	0	0	1	0
Brandt, p	1	1	0	1	1	0
Totales	27	10	16	27	11	2

z—Bateó por Cronin en el 6o.

Anotación por entradas

Cincinnati	300 002 000— 5
Boston	000 024 04x—10

Sumario

Carreras empujadas: Swanson; Heilmann; Cuccinello; Durocher; Gooch; Chatham 2; Maguire 2; Welsh; Maranville; Sisler; Berger.
Two base hits: Goch; Maranville; Clark; Spohrer; Maguire.
Stolen bases: Maranville; Sisler.
Sacrifices: Cucinello; Rixey; Welsh.
Double plays: Ford a Durocher a Stripp; Chatham a Maguire a Sisler.
Quedados en bases: Cincinnati 6; Boston 7.
Bases por bolas: Rixey 1; McWeeny 2; Zachary 2.

EXPLOTO

El veterano Eppa Rixey parece que no está muy contento en el Cincinnati. Ayer volvió a explotar y esta vez fué contra el Boston Braves, que muchos consideran el team más débil de la Liga Nacional.

Un hit de Leffy O'Doul Derrotó al Pittsburgh: 5 x 4

El batazo puso término a un duelo de pitchers que sostenían Nichols y French

FILADELFIA, junio 17 (A. P.) — Un hit de Lefty ODoul, en el décimo inning dió término al duelo de pitchers que sostenían French, de los Piratas y Nichols, del equipo local, proporcionando a los Phillies una decisión favorable sobre los Piratas de Ens con score de 5 por 4.

Tanto Nichols como French fueron bateados duramente en distintos momentos del juego, pero el espléndido control que demostraron les permitió mantener los batazos bien aislados, sin que pudieran hacerles gran daño. Los Phillies consiguieron doce de French y los Piratas diez de Nichols.

Después de ser detenido en sus tres primeras excursiones al bate por French el famoso Chuck Klein conectó un hit en el octavo inning para elevar a 26 el número de desafíos consecutivos en los que ha bateado uno o más hits.

Harold Pie Traynor bateó un cuadrangular en este choque, siendo seleccionado el sexto inning para la realización de la hazaña. En ese acto anotaron los Piratas todas sus carreras.

El single de O Doul metió en home a Denny Southern, que inició la entrada con un hit y pasó a segunda al realizarse un out en el cuadro.

El score:

PITTSBURGH

	V.	C.	H.	O.	A.	E.
Engle, ss.	4	0	0	3	3	1
Brickell, cf.	4	1	1	0	0	0
P. Waner, rf.	3	0	2	0	0	1
Comorosky, lf.	5	0	0	2	0	0
Traynor, 3b.	5	1	1	0	3	0
Suhr, 1b.	4	1	2	10	0	0
Bartell, 2b.	4	1	2	3	5	0
Bool, c.	3	0	1	1	0	0
French, p.	4	0	1	0	1	1
Totales	36	4	10	28	12	3

Un out cuando se anotó la decisiva.

FILADELFIA

	V.	C.	H.	O.	A.	E.
Southern, cf.	5	2	3	2	0	0
Sherlock, 1b.	5	0	2	10	0	0
ODoul, lf.	4	0	1	2	0	0
Klein, rf.	4	0	1	4	1	0
Whitney, 3b.	4	0	1	1	3	0
Friberg, 2b.	4	1	0	5	6	0
Thevenow, ss.	4	1	1	3	3	0
Davis, c.	4	1	1	3	0	0
Nichols, p.	4	0	1	0	3	0
Totales	38	5	12	30	16	0

Anotación por entradas

Piratas	000 004 000 0— 4
Phillies	030 010 000 1— 5

Sumario

Carreras empujadas: Davis; Nichols; Southern; P. Waner; Traynor; Bartell; Bool; ODoul.
Jonrones: Traynor.
Three base hits: Sherlock.
Two base hits: Suhr, Southern; Brickell; Bartell; P. Waner.
Sacrifice hits: P. Waner.
Double plays: Bartell a Suhr; Whitney a Friberg; a Sherlock; Bartell a Engle a Suhr.
Struck outs: French 1; Nichols 1.
Bases por bolas: Nichols 3; French 2.

UN EQUIPO FRANCES DE BALOMPIE VISITARA A MONTEVIDEO PRONTO

PARIS, junio 17, (AP) La Federación de Soccer de Francia anunció hoy que un equipo de 16 jugadores saldrá el viernes próximo para Montevideo donde tomará parte en el campeonato del mundo de football Association.

EL YACHT DE THOMAS LIPTON AGREGO OTRO EXITO A SU RECORD

DUBLIN, junio 17. (AP) El Shamrock V., retador de la Copa América propiedad del magnate Sir Thomas Lipton, añadió hoy otra victoria a su siempre creciente lista al ganar una emocionante regata en Kingstown.

El Shamrock V. venció por medio minuto al terminar la segunda vuelta en una regata en que también compitieron el Lullworth y el Cambria.

ASOCIACION AMERICANA

En la Asociación Americana el Columbus venció ayer al St Paul con score de 13 por 3; el Minneapolis al Toledo 8 por 6; el Milwaukee al Indianapolis 6 por 2 y el Lousville al Kansas City 6 por 2.

Los Seis de la Fama

Paul Waner continuó su potente ofensiva al bate colocándose mediante ella en el tercer puesto entre los Seis de la Fama. El outfielder pirata pegó dos hits en tres veces al bate contra los Fillis elevando su promedio a 398, y siendo el único del sexteto que ganó terreno, pues Klein, Hodapp y Ruth perdieron puntos y los dos recién llegados Mickey Cochrane y Frank Hogan no jugaron a causa de la lluvia.

Klein siguió bateando safe en su 26o. juego consecutivo; pero con sólo un single en cuatro intentos no mejoró su average al bate. Hogan está bateando 410 y Cochrane se encuentra en cuarto lugar a un punto de Waner. Hodapp resbaló dos puntos y su cifra es ahora 395. El Bambino no dió más que un hit en la victoria unilateral de los Yankees sobre los Indians.

SITUACION ACTUAL

	J.	V.	C.	H.	Av
Klein, Phillies	50	210	54	89	424
Hogan, Gigantes	37	117	19	48	410
Waner, Piratas	45	166	36	66	398
Cochrane, Atléticos	41	141	32	56	397
Hodapp, Indians	54	221	48	87	395
Ruth, Yankees	52	182	70	69	379

Los Jonroneros

(Por la Associated Press)

JONRONES DE AYER

Gehrig Yankees	1
Gratham, Braves	1
Traynor, Piratas	1
Goslin, Browns	1
Cronin, Senadores	1

LA CABEZA

Ruth, Yankees	21
Klein, Phillies	19
Wilson, Cubs	18
Berger, Braves	18
Gehrig, Yankees	18
Ott, Gigantes	14
Foxx, Atléticos	14
Herman, Robins	13
Harfnett, Cubs	13

TOTALES POR LIGA

Nacional	323
Americana	243
Total	566

BASKET BALL ESTA NOCHE EN EL DEPORTIVO ASTURIAS

Esta noche se efectuará en el floor del Club Deportivo de Asturias un interesante match de basket ball en el cual figurarán como contendientes el equipo junior de esa sociedad y uno que ha formado Emilio Díaz, que figuró con extraordinario éxito en el team junior del Club Atlético de Cuba.

Tratándose de un match de exhibición, es de esperarse que ambos teams jueguen excelente basket, ofreciendo a los habituales parroquianos del Deportivo de Asturias una noche agradabilísima.

LIGA INTERNACIONAL

En los encuentros celebrados ayer en la Liga Internacional, el Buffalo derrotó al Newark con score de seis por una y el Toronto dió cuenta del Reading con anotación de diez por dos.

Se Inaugura el Viernes el Match de Ajedrez Entre el Campeón de Camagüey y el de Habana

Tan Interesante Acto Tendrá Lugar en el DIARIO DE LA MARINA, Siendo Necesaria la Invitación.—Las Bases del Match se Discutirán Mañana y se Firmarán el día de la Inauguración con un Programa muy Interesante.—Otros Detalles del Torneo

HOY SE ESPERA AL CAMAGÜEYANO, DOCTOR ROMERO

Según acordaron el Director y Administrador del DIARIO DE LA MARINA, doctores José Ignacio Rivero y Aurelio Hernández Miró, y el Presidente del Club de Ajedrez de la Habana, doctor Mario Díaz Cruz, la inauguración del match de ajedrez entre el campeón camagüeyano doctor Rosendo Romero y el del Club de Ajedrez de la Habana, señor Francisco Planas, tendrá lugar en el despacho del Conde del Rivero, junto a la Redacción del DIARIO DE LA MARINA, el próximo viernes 20 de junio a las nueve de la noche.

Debido al excesivo número de aficionados que existen, al interés del match y el entusiasmo levantado al calor de esta organización, se tomó el acuerdo de repartir invitaciones, las que se exigirán a la entrada, pues ningún local sería bastante grande para tantos ajedrecistas. Para equilibrar esta medida que impone la necesidad arriba apuntada, el DIARIO DE LA MARINA dará una información diaria y detallada de todas las sesiones de este match y publicará los scores de todas las partidas, con lo que todos los ajedrecistas, incluyendo los del interior, podrán seguir, jugada por jugada hasta el último detalle, los incidentes todos del match.

Esta tarde se espera al doctor Rosendo Romero quien una vez instalado procederá a discutir las Bases del Match en junta extraordinaria con su adversario señor Francisco Planas y los padrinos hasta ahora indicados señores Jaime Baca-Arus y José Antonio Gelabert por el campeón camagüeyano y Carlos Sardiñas y Rafael Vila por el campeón del Club de Ajedrez de la Habana.

Presidirá esta junta el director del Club de Ajedrez de la Habana, señor Evelio Bermúdez, con la representación del mismo Club y el DIARIO DE LA MARINA. Según rumores a los que no hemos querido dar crédito, el doctor Gelabert se propone protestar algunos puntos que parecen indiscutibles, sin embargo espérase que reine la cordialidad para que prevalezca el más elevado espíritu de justicia y equidad. Planas, Baca-Arus, Sardiñas y Vila están de acuerdo con el Director y el doctor Romero ha demostrado siempre las más vivas simpatías con sus compañeros de juego, por consiguiente no dudamos que el doctor Gelabert se unirá al sentir general y en manera alguna entorpecerá la marcha triunfal que hasta ahora ha llevado cuanto se ha relacionado con este match que se celebrará bajo los auspicios del DIARIO DE LA MARINA.

Aunque sin carácter oficial, sabemos que el día de la inauguración se ofrecerá una exhibición de partidas rápidas, las conocidas por «rapid-transit», tomando parte famosos jugadores del Club de Ajedrez de la Habana, cuyos nombres serán dados a la publicidad próximamente.

También en nuestra próxima edición daremos a conocer todos los premios donados para este match que serán varios y valiosos. El principal premio, desde luego, será el donado por el DIARIO DE LA MARINA consistente en dos objetos de valor. El Club de Ajedrez de la Habana ofrecerá un buen premio y ya hemos publicado que Mr. Howell, en un tiempo campeón mundial de ajedrez amateur y miembro distinguido del Manhattan Chess Club, de la ciudad de New York, ha donado un premio especial a la mejor partida. El Tribunal para este premio especial lo formarán el propio Mr. Howell y Mr. H. Helms, editor del American Chess Bulletin.

El Tribunal de Apelación para este match estará integrado por nuestro compañero, señor Juan Corzo de «El País», Rafael Blanco y doctor Gabriel Pichardo, vicepresidente y expresidente respectivamente del Club de Ajedrez de la Habana.

Falta por determinar al Arbitro del Match, lo que se hará de hoy a mañana.

EN LAS GRANDES LIGAS

RESULTADO DE LOS JUEGOS CELEBRADOS AYER

LIGA NACIONAL

Boston 6; Cincinnati 4 (primer juego)
Boston 10; Cincinnati 5 (2o. juego).
Filadelfia 5; Pittsburgh 4.
Chicago en New York (lluvia).
San Luis en Brooklyn (lluvia).

LIGA AMERICANA

New York 17; Cleveland 2.
Boston 8; Chicago 5.
San Luis 12; Washington 9.
No había más juegos señalados en este circuito.

ESTADO DE LOS CLUBS

	Bro.	Cgo.	N.Y.	Bos.	S.L.	Pitt.	Fila.	Cin.	Gan.	Ave.
Bro.	—	2	6	5	6	5	6	4	34	642
Cgo.	4	—	3	4	7	5	5	4	32	571
N.Y.	2	4	—	4	3	5	6	4	28	528
Bos.	4	1	7	—	1	4	3	5	25	490
S.L.	1	8	2	5	—	1	3	6	26	481
Pitt.	2	4	2	2	5	—	1	8	24	462
Fila.	5	2	3	2	3	4	—	3	22	440
Cinci	1	1	2	4	3	4	4	—	21	382
Pdos.	19	24	25	26	28	28	28	36	212	

	Fila.	N.Y.	Cle.	Was	S.L.	Det.	Cgo.	Bos.	Gan.	Ave.
Fila.	—	5	3	6	6	5	3	6	34	697
N.Y.	4	—	4	2	4	5	4	8	31	596
Clev.	4	1	—	3	4	7	7	6	32	593
Was.	7	5	1	—	2	4	5	8	32	593
S.L.	2	1	3	5	—	5	5	3	24	436
Det.	2	2	7	2	6	—	2	3	24	429
Cgo.	2	2	2	3	6	4	—	1	20	392
Bos.	1	5	2	1	3	2	5	—	19	352
Pdos.	22	21	22	22	31	32	31	35	216	

JUEGOS ANUNCIADOS PARA HOY

LIGA NACIONAL

New York en Pittsburgh.

LIGA AMERICANA

Cleveland en Filadelfia.

Los Red Sox de Boston Ganaron la Serie Completa

Derrotaron al Chicago en el tercero y último encuentro con anotación de 8 por 5

CHICAGO, junio 17 (A. P.) — Los Red Sox de Boston vencieron hoy al Chicago White Sox con score de 8 por 5, llevándose la serie completa.

Tres pitchers del Chicago trabajaron con poca efectividad en los dos primeros innings, durante los cuales el Boston anotó seis de sus carreras. Caraway entró en el box en el cuarto y permitió solamente dos carreras en cinco entradas que pitcheó.

El Boston estuvo muy bien al bate, habiendo conectado quince hits a costa de los hurlers de Donie Bush, quien esperaba esta tarde al pitcher zurdo Garland Braxton y al catcher Bill Tate, del Washington, que vienen al Chicago en el cambio que ha convertido al hablador Art Shires en player senatorial.

Este choque es el último que celebra el Chicago en sus terrenos al recibir la visita de los clubs del Este. El team sólo ha logrado cuatro victorias en los doce desafíos que ha celebrado. Y es la quinta vez en seis games que el Boston derrota al team local.

El score:

BOSTON

	V.	C.	H.	O.	A.	E.
Oliver, cf.	4	1	0	3	0	0
Sweeney, 1b.	4	2	2	13	0	0
Scarritt, lf.	5	1	2	2	0	1
Webb, rf.	4	0	1	1	0	0
Durst, rf.	1	0	0	0	0	0
Miller, 2b.	5	1	3	1	9	0
Narlesky, 3b.	4	1	2	1	0	0
Rhyne, ss.	5	0	2	3	5	0
Berry, c.	4	1	2	3	0	0
Gaston, p.	4	1	1	0	1	0
Totales	48	8	15	27	15	1

CHICAGO

	V.	C.	H.	O.	A.	E.
Kerr, ss.	3	0	1	2	2	0
Metzler, X	1	0	0	0	0	0
Watwood, cf.	5	0	2	2	1	0
Reynolds, rf.	4	0	0	0	0	0
Jolley, lf.	3	1	0	3	0	0
Cissell, 2b.	4	1	1	2	2	0
Clancy, 1b.	4	2	2	12	0	0
Kamm, 3b.	4	1	3	3	2	0
Berg, c.	4	0	1	3	1	0
Walsh, p.	0	0	0	0	0	0
McKain, p.	0	0	0	0	0	0
Weiland, p.	0	0	0	0	0	0
Barnes, XX	1	0	0	0	0	0
Caraway, p.	2	0	1	0	4	0
Hunnefield, XXX	1	0	0	0	0	0
Totales	36	5	11	27	12	0

X bateó por Kerr en el 9o.
XX bateó por Weiland en el 2o.
XXX bateó por Caraway en el 9o.

Anotación por entradas

Boston	240 010 100— 8
Chicago	030 001 010— 5

Sumario

Carreras empujadas: Scarrit 3; Webb Sweeney; Miller; Rhyne; Berry; Barnes; Kerr 2; Berg; Kamm.
Two base hits: Narlesky; Webb; Kam
Three base hits: Scarritt; Rhyne.
Stolen base: Sweeney.
Double plays: Miller a Rhyne a Sweeney, 3.
Quedados en bases: Boston 8; Chicago 5.
Base por bolas: Gaston 1; McKain 2.
Struck out: Gaston 1; Caraway 3.
Hits a Walsh, 5 en 1 1-3 innings; Mc Kain: 1 en 0 innings.
(Pitcheó McKain a 3 hombres en el segundo).
Weiland: 1 en 2-3; Caraway 8 en 6.
Hit pitcher: Caraway a Narlesky.
Pitcher perdedor: Walsh.
Umpires: Nallin, Geisel y Dineen.
Tiempo: 1:56.

LIGA SURESTE

En los matches celebrados ayer por la Liga Sureste, el Columbus venció al Tampa, seis por dos; el Pensacola al Jacksonville una por cero; y el Selma al Montgomery, siete por cinco.

Japón Aseguró su Match con Italia al Vencer en Tennis

Harada venció ayer a Koseluh haciendo posible la aparición de los nipones en el round final

PRAGA, junio 17 (A. P.) — El Japón aseguró su match con Checoeslovaquia en el round semi final de la zona europea, en el torneo de tennis por la Copa Davis, cuando hoy Takeichi Harada derrotó a Ian Kozeluh por 6x2; 6x3 y 6 por 2, dando a los nipones las tres victorias necesarias para jugar en el match final de la zona europea, donde se enfrentarán con los italianos discutiéndose el derecho de tomar parte en el final de interxonas contra los norteamericanos.

Los japoneses, con un equipo sumamente equilibrado, se dividieron los primeros dos matches de singles, asumieron la delantera al ganar el de dobles y aseguraron el éxito gracias a la victoria alcanzada hoy por Harada.

LIGA DEL SUR

En los games de la Liga del Sur, el Memphis venció al Atlanta con score de 12 por 7; ¡ye! Little Rock al Birhingham 6 por 4.

Driles IMPERIALES de lino. Verano 1930. Almacén de Paños SOBRINOS DE NAZABAL, Muralla 70.

M.E.C.D. 2016

Aplazado el Bout de Porat-Stribling

BATEO AYER SU HOME RUN No. 18

El Crown Prince Henry Lou Gehrig, de los Mulos de Manhattan, que han vuelto otra vez a la vida, colocándose en el segundo lugar de la Liga Americana, bateó ayer su home run 18 de la temporada y parece listo para registrar otra campaña sensacional como la de 1927.

El Paso que Sostiene Actualmente Adolfo Luque es Para Terminar la Temporada Con 25 Victorias

Si Logra ese Record, Resultará el Campeón de los Pitchers de la Liga Nacional.—Adolfo es ya el Hombre de Confianza del Manager Wilbert Robinson.—Cada vez que Ocupa el box, los Jugadores del Brooklyn Saben que los Contrarios no Pueden derrotarlos

EL PITCHING DE DOLF ES LO MEJOR DE LA LIGA

"The Sporting News", el periódico basebolero más completo que se edita en los Estados Unidos, que tiene millones de lectores, publica en su último número, en la primera página, la siguiente crónica de Tommy Holmes, en la que se pondera grandemente a nuestro Adolfo Luque.

La crónica dice así:

"Don Adolfo Luque, el mejor pitcher que ha producido la Perla de las Antillas, es uno de los nuevos Robins que están resultando un verdadero héroe en la brillantísima demostración que está haciendo la trouppe del Tío Robinson en la Liga Nacional. Don Adolfo tiene muchos años de experiencia en la Liga Nacional. Los records dicen de él que "inició su carrera en la temporada de 1914 como player del Boston Braves, y aseguran después que actualmente tiene más de cuarenta años. Cuando "Dolf" comenzó con los Braves había dejado ya muy detrás sus días juveniles y muchos creyeron que sus días en las Mayores estaban perfectamente contados.

"Para desgracia del Cincinnati Reds y para delicia de los Robins que han tenido en él su mejor auxiliar hasta el presente, Adolfo está pitcheando todavía en el Big Show y, a pesar de haber pasado ya esos cuarenta años, está pitcheando con el mismo entusiasmo de un hurler que trata de levantar su cartel como lanzador.

"Luque tendrá cuarenta años, pero para los players de la Liga Nacional está más joven que nunca. Sus curvas los tiene completamente dominados hasta el presente y su pitching está resultando la verdadera sensación de la season. Los últimos records le acreditan seis victorias y una derrota, a más de dos brillantísimas apariciones como pitcher-tapón en las que salvó dos desafíos que parecían completamente perdidos.

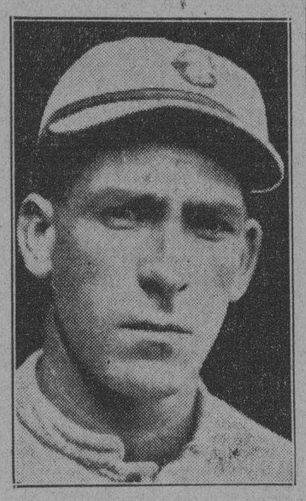

Adolfo Luque, que está pitcheando la mejor pelota de su vida en la actualidad.

Según el propio Wilbert Robinson, manager del Brooklyn, que está loco de contento por las performances de Don Adolfo, porque muchos le criticaron cuando logró sus servicios a costa de los del pitcher derecho Doug McWeeny, quien, incidentalmente no ha logrado todavía una victoria con los Reds, "Luque inspira grandemente a sus compañeros cuando ocupa el box y todos saben que sólo necesitan hacer tres o cuatro carreras para asegurar el encuentro. Adolfo pitchea con mucha inteligencia y sabe aprovechar convenientemente la ventaja que les den sus compañeros para triunfar. Si le obligan a dominar al contrario hasta el punto de darle los nueve escones, lo da, y si le conceden una fácil ventaja desde el inicio del game, entonces pitchea suavemente, sin esforzarse mucho, hasta triunfar con score aceptable".

Desde que comenzó la temporada, Luque ha sido el dueño y señor de todos los clubs de la Liga Nacional, y puede decirse que hasta ahora no ha encontrado un club que le haya bateado libremente, pues aunque es muy cierto que hace días fué derrotado por sus antiguos compañeros después de haber permitido cinco carreras en el primer inning, también es verdad que sus propios players hicieron posible esas cinco anotaciones con un fielding defectuoso.

De haber trabajado todos como lo habían hecho en juegos anteriores, Luque hubiese vencido al Cinci como la primera vez que le pitcheó.

En un juego contra los Phillies, Adolfo demostró por qué hay que incluirle entre los mejores pitchers del base ball organizado, cada vez que se hable de este asunto. En el primer inning de ese game Friberg le abrió la entrada con un hit al center. Sherlock, segundo hombre al bate, trató de sacrificarse, pero Adolfo le pitcheó con mucha inteligencia, y después de hacerle batear dos fouls le obligó a pegar de rolling por el short. Para desgracia suya, Flowers mofó la tirada de Moore, y los dos hombres quedaron safes, sin outs en el score.

Entonces apareció en el home plate la figura de Chuck Klein, uno de los bateadores más seguros del Filadelfia, que está celebrando este año la mejor temporada de su carrera. Cualquier otro pitcher hubiese concedido la base por bolas a Klein para buscar un doble play con el siguiente bateador y salir lo mejor posible del hoyo, pero el cubano no entró por esa táctica y trabajó con prodigiosa habilidad al rey de los jonroneros de la Liga Nacional.

Las dos primeras pelotas fueron malas. Después siguieron dos strikes y cuando Klein esperaba una curva en el siguiente lanzamiento, Adolfo le sorprendió con una recta de humo que pasó por la esquina de adentro del home plate y lo ponchó. Whitney bateó entonces un rolling a Moore y la combinación de Moore-Flowers y Bissonette confeccionó un doble play que cerró el inning sin anotación.

Esa fué la última vez que Luque estuvo en peligro aquella tarde. Después de eso pitcheó con verdadera maestría y ganó el game 10 por 2, burlándose completamente de Lefty O'Doul que fué el campeón de los bateadores de la Liga en 1929.

Convencido de que Luque es otra vez el Luque de 1923, después de esa demostración, Robinson lo tiene como el "hombre de su mayor confianza" y cada vez que tiene un juego en peligro lo envía al box seguro de que el cubano, con la serenidad de que ha hecho gala hasta el presente, cerrará con broche de oro en encuentro, sin permitir muchas libertades al contrario.

Adolfo, repetimos, podrá haber pasado hace tiempo los 40 años, pero todavía se conserva joven y fuerte, y como a más de eso es un pitcher de mucha inteligencia, nada de particular tiene que resulte este año el "as" de los pitchers de la Liga Nacional. El paso que lleva actualmente es de 25 victorias y seis o siete derrotas, y si finaliza con ese record, no sólo resultará el mejor hurler del circuito sino que ganará el derecho de pitchear el primer encuentro de la serie mundial, si es que los Dodgers representan al viejo circuito en la clásica serie del mes de Octubre.

Exija este empaque

¿Siente Usted Necesidad de Acostarse?

¿Tiene usted gana de volver a acostarse después de vestir a sus niños, de servirles el desayuno y de mandarlos a la escuela? ¿Siente usted repulsión por el trabajo diario del lavado de trastos y de la limpieza de la casa? ¿Está cansada y desalentada?

Si usted no está bien, ni usted ni sus niños pueden sentirse felices y contentos. El insomnio, la nerviosidad y otros padecimientos provenientes del decaimiento se pueden vencer mediante el uso regular del Compuesto Vegetal de Lydia E Pinkham.

Mujeres de toda edad lo han usado por más de cincuenta años como tónico para el cansancio.

Si usted está decaída y nerviosa, fatigada y sin valor, comience a tomar hoy el

Compuesto Vegetal de Lydia E. Pinkham

el que le ayudará a llevar a cabo su trabajo con mucho mayor facilidad.

De venta en todas las farmacias.

LYDIA E. PINKHAM MEDICINE COMPANY, LYNN, MASS., E. U. DE A.

Se Mantiene Carlos Santos al Frente de los Bateadores de la Liga Nacional

A pesar de que fué contenido por los pitchers del Vedado en el juego del domingo, el popular player viboreño marca el paso a los hitters del circuito de Julián M. Ruiz.—Alfonso le sigue

Aun cuando no conectó de hit en las dos excursiones oficiales que hizo al home plate en el juego del domingo contra los Marqueses del Vedado Tennis Club, mientras Gustavo Alfonso, del V.T.C. conseguía dos safeties, Carlos Santos, el popular player del Víbora Tennis Club, se mantiene al frente de los bateadores de la Liga Nacional de Amateurs, siendo su average personal en esta semana de .571.

Alfonso aparece segundo con 63 puntos más de average que la semana pasada y F. Alonso, se mantiene tercero por no haber podido jugar el Cuban Teléfonos. Los demás puestos siguen ocupados por los mismos de la semana pasada, con la posible excepción del séptimo que está ahora en poder de Carlos M. Fleites del V. T. C.

BATTING CONJUNTO

En el batting conjunto los Caribes de la Universidad han pasado al primer lugar con el mismo average de la semana pasada, en tanto que el Vedado, que marcaba el paso en este departamento del juego, ha ido al segundo lugar. El Atlético de Cuba se mantiene en tercero con un porcentaje de .318 y el Teléfonos siguen en cuarto con .296.

FIELDING

En el fielding siguen de líders los muchachos de Diviñó, con .977 seguidos a cortá distancia por los discípulos de Unanue, Parraguita, Pumariega y Rafael García. El Vedado aparece en tercer puesto con .941 de average y los Caribes en cuarto con un punto menos.

Los averages oficiales del campeonato son:

ESTADO DE LOS CLUBS

	G.	P.	E.	Ave
Teléfonos	3	0	1	1000
Ferroviario	4	1	0	800
Vedado	3	1	0	750
Universidad	2	1	1	667
Loma	1	1	0	500
Dependientes	1	2	0	333
Atlético de Cuba	1	3	0	250
Fortuna	1	3	0	250
Y. M. C. A.	1	3	0	250
Víbora	1	3	0	250
	18	18	2	

BATTING DE LOS CLUBS

	V.	C.	H.	R.	Ave
Universidad	135	31	45	11	333
Vedado	122	41	39	17	320
Atlético de Cuba	107	32	34	5	318
Teléfonos	135	38	40	10	296
Víbora	140	21	38	1	271
Fortuna	140	20	37	5	264
Ferroviario	114	29	30	8	263
Dependientes	107	17	25	9	234
Y. M. C. A.	126	23	29	3	230
Loma	62	10	13	4	210

FIELDING DE LOS CLUBS

	O.	A.	E.	Ave
Teléfonos	117	51	4	977
Atlético de Cuba	78	37	7	942
Vedado	90	38	8	941
Universidad	102	54	10	940
Víbora	101	53	10	939
Dependientes	78	29	8	930
Loma	51	24	6	926
Ferroviario	99	42	12	921
Fortuna	102	57	15	914
Y. M. C. A.	99	50	19	887

RECORD DE LOS PITCHERS

	J.	C.	G.	P.	Ave.
P. Guasch, Ve.	3	1	1	0	1.000
N. Picazo, T.	2	1	1	0	1.000
M. Domínguez, T.	2	1	1	0	1.000
S. Hermida, D.	2	1	1	0	1.000
L. Ruisánchez, U.	2	1	1	0	1.000
A. Cordeiro, T.	1	1	1	0	1.000
P. Ruíz, L.	1	1	1	0	1.000
E. Guerrero, Fe.	3	0	1	0	1.000
R. Coto, Fe.	1	0	1	0	1.000
H. Rocamora, Ve.	3	0	2	1	667
L. Pérez, Y.	2	2	1	1	500
L. Mendizábal, U.	3	1	1	1	500
V. Gómez, At.	2	1	1	1	500
S. Carboneres, Ví.	2	1	1	1	500
O. Reguera, Fo.	4	0	1	1	500
E. Peña, Fe.	3	0	1	1	500
J. Prieto, D.	2	1	0	1	000
P. Palmero, L.	1	1	0	1	000
A. Pérez, Fo.	3	0	0	1	000
C. Royer, Y.	2	0	0	1	000
L. Bidondo, Y.	2	0	0	1	000
R. Peña, Fo.	2	0	0	1	000
B. Becker, D.	1	0	0	1	000
J. Febles, At.	1	0	0	1	000
M. Blanco, Ví.	3	0	0	2	000

BATTING INDIVIDUAL
(En diez y más veces al bat)

	V.	C.	H.	R.	Ave
C. Santos, Ví.	14	4	8	0	571
G. Alfonso, Ve.	16	4	9	3	563
F. Alonso, T.	14	6	7	1	500
O. Reguera, Fo.	14	3	7	0	500
L. Romero, T.	12	6	6	0	500
D. Rodríguez, Fe.	12	3	6	2	500
C. M. Fleites, Ve.	10	6	5	4	500
M. Suárez, At.	11	6	5	1	455
D. Fuentefría, U.	11	1	5	0	455
B. Rodríguez, At.	14	4	6	0	429
N. Sirgado, At.	12	3	5	0	417
L. Menció, At.	12	2	5	0	417
O. Alciaga, Y.	12	2	5	0	417
M. Docal, Fo.	15	4	6	1	400
A. Herrera, Fe.	10	1	4	0	400
A. Rodríguez, Fs.	13	6	5	2	385
F. Ballesté, U.	13	2	5	0	385
O. Reyes, T.	16	3	6	1	375
J. Bernal, U.	11	6	4	1	364
J. Figueras, Ví.	11	1	4	0	364
A. Cintas, F.	17	2	6	0	353
R. de la Vega, Fo.	18	4	6	2	333
J. Consuegra, Ve.	15	5	5	0	333
J. A. Mejer, Ve.	12	4	4	1	333
A. Azor, Y.	12	4	4	0	333
R. Sánchez, Ví.	19	3	6	0	316
A. Nodarse, F.	16	4	5	4	313
F. Mata, D.	13	0	4	2	308
J. Pérez, D.	10	3	3	0	300
F. de la Torre, U.	10	2	3	2	300
J. López, D.	14	3	4	2	286
R. Sánchez, Y.	14	0	4	0	286
F. Gay, Ví.	11	0	3	0	273
J. García, F.	15	1	4	0	267
R. Ruiz, Fe.	16	1	4	0	267
R. Ruiz, Fe.	16	4	4	0	250
C. Martínez, Ví.	16	4	4	0	250

Junio 16 de 1930.

Hilario Fránquiz,
Compilador Oficial.

AUMENTA GRANDEMENTE EL INTERES POR LA PELEA DE UZCUDUN

DETROIT, junio 17. (AP) Hoy aumentó considerablemente el interés que está despertando la pelea entre Paulino Uzcudun y Johnny Risko al anunciarse que Olympia ha hecho a Jack Sharkey una oferta en firme por enfrentarse con el ganador de ese match.

El ofrecimiento se hizo ayer a Johnny Buckley, manager del marinero de Boston, por telégrafo firmando el despacho Dick Dunn, gerente general de la empresa del Olympia.

Uzcudun y Risko continuaron su entrenamiento hoy. La pelea está anunciada para la noche del jueves.

HA SIDO APLAZADA LA PELEA DE PORAT Y YOUNG STRIBLING

CHICAGO, junio 17. (AP.) — La pelea a 10 rounds entre Otto von Porat, el hercúleo mocetón nuevo de las recias trompadas y Young W. Stribling, orgullo de Georgia, anunciada para mañana por la noche en el Chicago Stadium, ha tenido que ser aplazada, según se anunció hoy, para el viernes, a causa de haberse lastimado Stribling en una práctica de preparación.

Temas para el Ingreso en las Escuelas de Comercio

Por el DR. I. PEREZ MARTINEZ

Acaba de ser editado este nuevo temario, que es el único que se adapta por completo a los modernos programas de las escuelas de Comercio. Contiene los programas y la contestación a cada una de las preguntas de todas las asignaturas, en Aritmética, Gramática, Geografía de Cuba, Geografía descriptiva general e Historia de Cuba.

Forma la obra un hermoso tomo de 502 páginas, impreso en magnífico papel satinado y encuadernado en cartoné.

Precio del ejemplar ... $ 2.50

LA TIERRA DEL MAMBI

Por JAMES J. O'KELLY

De todos los libros que se han escrito sobre Cuba, ninguno tan interesante desde el punto de vista narrativo como este en el que el viajero, corresponsal del "New York Herald", hace descripción del país en su visita a Cuba en 1872, describiendo la época notable de la guerra de los diez años.

Este volumen forma el tomo XVIII de la "Colección de Libros Cubanos" que dirige el doctor Fernando Ortiz y que con tanto éxito se viene publicando.

Precio del ejemplar a la rústica ... $ 1.50
Encuadernado en tela ... 2.00
Encuadernado en valenciana ... 3.00

LA OFICINA DE FARMACIA

Por DORVAULT

Nueva edición española, traducida de la 17a. edición francesa, que contiene documentos matemáticos, físicos y químicos, sinopsis del reino vegetal, Dispensario farmacéutico, Formularios, Farmacia veterinaria, homeopática, Farmacia legal, etc., etc.

Forma esta nueva edición un gran tomo de 1.828 páginas, impreso a dos columnas y encuadernado en tapas.

Precio del ejemplar ... $ 14.00

TRATADO DE FARMACOSOTERIA

Por JOAQUIN MAS Y GUINDAL

Una obra indispensable a farmacéuticos, médicos y veterinarios. Trata de las alteraciones, asepsia y conservación de los medicamentos, como especies químicas, materiales farmacológicos y de cura, preparaciones galénicas y opoterápicas, sueros, etc., etc.

Precio del ejemplar ... $ 5.00

NOTAS DE UN CONFINADO

Por LUIS JIMENEZ DE ASUA

Escritos políticos, redactados en la Isla Isabel II del Archipiélago de las Chafarinas, sobre temas interesantes de actualidad. La primera parte contiene escritos sobre la dictadura, la segunda, detalles de su confinamiento y la tercera, biografías de españoles ilustres.

Precio del ejemplar a la rústica ... $ 1.00

APERTURAS DE AJEDREZ

Por J. A. GELABERT y GUMERSINDO MARTINEZ

Acaba de ponerse a la venta la segunda edición de esta obra, que ha sido completamente corregida y aumentada, e impresa con el mayor esmero. Alentados los autores con el éxito de la primera edición, que se agotó en pocos meses, han mejorado muchas de las aperturas anteriores y añadido otras nuevas, más las de los últimos torneos internacionales, en lo que resulta un libro completamente al día y de utilidad lo mismo al principiante en este juego, como a los maestros del tablero.

Precio del ejemplar a la rústica ... $ 2.00

LA MODERNA POESIA

Obispo 135. Apartado 605. Habana.

CERVANTES

Galiano 62. Apartado 1115. Habana.

Indescriptible es el Entusiasmo que Existe en Hershey Por Ver en Acción al C. de Artesanos

Un lleno enorme se registrará esa tarde en los grounds de Hershey.—El sábado y el domingo se jugará en Almendares Park.—Diversos comentarios de los juegos de la Inter-Social

SCHMELING VISITO EL LUGAR DONDE HIZO SU ENTRENAMIENTO

BINGHAMPTON, N. Y. junio 17. (AP) Max Schmeling, campeón del mundo de peso máximo, llegó esta tarde al aeropuerto de Endicott a la 1.20 en vuelo desde N. York con un grupo de amigos a bordo de de un aparato Junkers de siete pasajeros.

La visita del alemán al lugar en que hizo su entrenamiento fué de carácter puramente social, a juzgar por lo que dijo su manager Joe Jacobs.

—«No tenemos el menor interés en ninguna pelea por el campeonato mundial por ahora», dijo Jacobs, al comentar informaciones indicando que se harían esfuerzos para que Schmeling firmase un contrato comprometiéndose a darle a Shackey una pelea de revancha en septiembre.

OSCAR RODRIGUEZ

PITTSFIELD, junio 17. (AP.) — Pittsfield derrotó hoy a Allentown por 4 a 2. Score del cubano:

	V.	C.	H.	O.	A.	E
Rodríguez	3	0	0	2	3	0

El domingo se cae la valla en los terrenos de Hershey. El schedule del camponato de base ball amateur que está celebrando la Liga Intersocial señala para ese día el choque del Círculo de Artesanos con el Hershey y eso es motivo mas que suficiente par que podamos esperar uno de los encuentros más interesantes para que podamos esperar tá proporcionando ese popular circuito.

El tam que dirige Tonilo González se está preparando cuidadosamente esta semana, y con la ayuda de sus formidables lanzadores piensa desquitarse de la derrota que le proporcionó el Hershey en el game inaugural de la season. Tonilo no puede olvidar que aquel día perdió por haber llevado extrema confianza al choque y este domingo va dispuesto a desquitarse en forma, atacando desde temprano los mejores lanzamientos de los pitchers que envíe el Hershey a la lomita.

En lo que respecta al team de Hershey podemos decir lo siguiente: sus players están aprovechando muy bien las tardes y a pesar de las lluvias que están cayendo están sosteniendo ligeras prácticas para presentarse en gran forma en ese match. El manager del team, Biego, quiere ganar de cualquier manera a los liders del campeonato y está preparando a su team en forma tal que podrá vencer cual fuere la oposición de sus adversarios.

Los fanáticos pueden ir a Hershey esta semana. Los dos mejores teams de la Liga Intersocial les ofrecerán un interesante encuentro y todos saldrán complacidos y no tendrán que arrepentirse del viajecito. En caso contrario no deben perder la reseña que sobre este juego hará el DIARIO DE LA MARINA, que, conocedora de la importancia de este game, lo ofrecerá a sus lectores con lujo de detalles.

Los otros games anunciados por la Liga Intersocial para la presente semana son:

EN ALMENDARES PARK

En los terrenos de Almendares se celebrará el sábado el juego suspendido de los Hermanos Maristas y el Deportivo de Palatino, y el domingo en el propio ground actuarán los muchachos de Dobarganes y el Club Seguros en el primer turno y los del Regla y la Academia Morales en el segundo.

Los dos choques resultarán de interés y permitirán a los fanáticos presenciar el base ball que están jugando este año los players de la prestigiosa Liga que preside Goyito Guas.

EN EL C. ATLETICO DE SANTOS SUAREZ FIESTA EL JUEVES

Se efectuarán juegos de Volley Ball, squash-tennis y números bailables

Una magnífica fiesta deportiva social, tendrá efecto en la noche de mañana jueves, en el "Hogar de los boys del «Club Atlético de Santos Suárez», organizada por la Comisión de Sports de los «Santos», a cuyo frente se encuentra nuestro estimado amigo Oscar Fornaguera.

El programa que se ha confeccionado para esa noche, es algo muy especial, y con toda seguridad, los que asistan al Palacete de los santosuareños, guardarán durante mucho tiempo, un agradable recuerdo de dicha fiesta.

Entre los distintos números que aparecen en el programa, figura el interesante match de Volley Ball en el que serán contendientes los chicos de la Sociedad de Marianao y los representantes de la Asociación de Jóvenes Cristianos.

Tanto el Comandante Antonio Mesa, alma máter de los sports en esa Sociedad del vecino pueblo de Marianao, como el señor Manuel Díaz, Director de Cultura Física de la Y. M. C. A., han venido practicando a sus muchachos activamente desde hace varios días, a fin de que el choque entre ellos resulte algo digno de verse.

Ya los fanáticos sportivos de esta capital, conocen el calibre de los «marianaenses» en esta clase de deporte, pues no está lejana aún la fecha en que ellos representaron a nuestra Patria en los Segundos Juegos Deportivos Centro Americanos, por lo que está demás que nosotros tratemos de hablar sobre ellos, y con respecto a sus contrarios de mañana, solamente diremos, que son dignos adversarios de las huestes del Comandante Antonio Mesa, (esto ya es decir bastante.)

Además de este encuentro de Volley Ball, habrá otro de Squash Tennis, en el que los players Armando Rubio y Vicente Cruz, pelearán por conquistar el segundo lugar del Campeonato Inter-Sociales que se ha venido celebrando en la cancha «Santosuareña» y con el magnífico trofeo donado por la Comisión de Sports de esa sociedad para el que termine en dicho segundo lugar.

También tendrá efecto esa noche la entrega de Medallas a los vencedores del Campeonato Inter-Sociales de Squach-Tennis de los «santos», así como un ponche de honor, que la Directiva de esa sociedad ofrece a los jóvenes atletas que han tomado parte en esa competencia.

Y para complemento de esa fiesta, se bailará durante un buen rato, habiéndose contratado para esa noche el programa, los servicios de una de las más renombradas orquestas y un afamado sexteto.

Para poder asistir a esta nueva fiesta deportivo-social de los «Santos», será requisito indispensable para los socios, la presentación del recibo del mes en curso, mientras que los no asociados, deberán estar provistos de la invitación correspondiente.

Tenemos entendido, que esta no será la última fiesta que organiza la Comisión de Sports del Club Atlético de Santos Suárez, sino que por el contrario, todos los jueves por la noche se llevarán a cabo las «Noches-Deportivas» bajo la organización y dirección de la Comisión de Sports de esa sociedad.

Oscar Fornagueras y los que con él laboran por el engrandecimiento de los sports en el «hogar santosuareño», no desean ni un solo instante y nosotros podemos asegurar, que si continúan por la senda emprendida, muy pronto podrán disfrutar del más franco de los éxitos.

NOTAS DE LOS COURTS

Los italianos han alcanzado una sorprendente victoria sobre los australianos en Milán.—Harada y sus compañeros del team nipón han sido favorecidos por la suerte del sorteo.—España tiene una nueva cosecha de tennistas que mucho prometen.—Los americanos siguen siendo los favoritos para batirse con Francia en el Round del Reto

Por "SALVATOR"

La Zona europea de la Copa Davis se encuentra ya en finales debido a la sorprendente victoria de los italianos sobre los muy potentes australianos, y al esperado triunfo de Takeichei Harada y sus compañeros del team nipón sobre los checoeslovacos.

Durante el proceso para llegar a tal estado de cosas han sido eliminadas naciones tan adelantadas en lawn tennis como Inglaterra, Alemania, Hungría, Holanda, Dinamarca, y los muy mejorados españoles que tanta resistencia hicieron a los japoneses en el tercer round.

Ahora le toca a Japón e Italia devorarse, midiéndose el sobreviviente con los Estados Unidos, vencedor en la zona americana, y alcanzando el ganador el honor de retar a Francia con el propósito de arrebatarle el trofeo Davis que conserva en su poder desde el año 1927.

LUCHA EUROPEA

Todo lo contrario de lo que ha sucedido en la zona americana donde los canadienses con Wright, Rainville y Crocker y los aztecas Borbolla, Tapia, Unda y Llano fueron barridos por sus muy superiores adversarios Lott, Ryn, Doeg y Allison, en Europa han luchado ferozmente para mantenerse sin ser eliminados veinticuatro naciones de diferente calibre, en continuos viajes los equipos desde Varsovia a Madrid y desde Londres a Atenas.

Desde el primer round los ingleses dieron una demostración del distinto cariz que tiene el tennis en el Viejo Mundo cuando después de ser batido Bunny Austin por Hans Landmann y H. G. N. Lee por Daniel Prenn el día inicial del «tie» con Alemania celebrado en Londres, reaccionaron para deleite de la galería, triunfando Gregory y Collins el segundo día en los dobles, y Austin y Lee respectivamente sobre Prenn y Landmann el tercer día en los encuentros decisivos de singles.

Hungría aunque eliminada por el fácil score de 4x0 en su «tie» con los japoneses, presentó en el court a un Bela Von Kehrling que perdió un match reñido contra Tarafa 2x6, 6x3, 8x6, 6x2, y llevaba la ventaja 4x6 6x4, 7x5, 6x6 sobre Yoshiro Ohta cuando se suspendió por mutuo acuerdo el encuentro la tarde del tercer día.

LOS ESPAÑOLES

La representación española en la Copa Davis es completamente de nueva factura, desaparecidos los hermanos Manuel y Pepe Alonso, el Conde de Gomar y el estilista Eduardo Flaquer, y tomando su lugar como columnas principales Maier, Juanico, Saplissa y Sindreu, que si bien no tienen la fama de sus antecesores, poseen la juventud como factor que batalla en su favor. Vencedores sobre los belgas Lacroix, Eubank y de Borman, y en el siguiente round por decisivo margen sobre el equipo de Yugoslavia, los tennistas hispanos opusieron una fuerte resistencia a Harada, Satoh, Ohta y Abe, siendo el más distinguido Maier, que ya es catalogado entre los primeros veinte jugadores de Europa.

El éxito del Japón, que tuvo la suerte de caer en la mitad más débil del «draw», fué pronosticado por esta sección desde el mes de Mayo, al ver que Hungría, India y España eran los contrarios que debía eliminar para llegar a los semi-finales contra Checo-Eslovaquia, la que opuso una resistencia heroica merced a la excelente actuación de su campeón Matehka.

Todo de lo contrario de lo que sucedía en la mitad superior los formidables equipos de la Gran Bretaña, Australia e Italia figuraban en la parte inferior, enfrentándose en el tercer round el imperio de Jorge Quinto con la representación del formidable continente que reconoce la autoridad del mismo soberano en el extremo opuesto del globo terráqueo.

GRANDES FAVORITOS

El resultado de la lucha de los autralianos con la madre patria fué favorable a los primeros, y tan convincente fué la deostración de Crawford, Moon, Hopman y Willard en esta ocasión, que la suerte de Italia parecía sellada definitivamente, pues Morpurgo, Stefani ni Gaslini habían hecho nada fuera de lo vulgar en sus victorias sobre Egipto y Austria.

Con Crawford y el nuevo campeón de Australia E. F. Monn para competir en los singles y la bien llevada pareja de Willard y Hopman reservada para los dobles, existía el convencimiento entre los expertos que lo único que podía impedir que los «anzacs» se batieran contra los americanos en el round inter-zonas, era una racha de tremenda efectividad de Harada y sus compañeros, parecida a la que tuvieron cuando triunfaron sobre Cochet y demás ases franceses cuando estos hicieron su viaje al Japón el pasado invierno.

Los cables nos han anunciado las tres victorias italianas en dura lid mientras los autralianos se conformaban con dos, siendo eliminados, y, naturalmente nuestros pensamientos dieron un largo salto hacia atrás para recordar como Cochet, Lacoste Borotra y Brugnon corrieron un muy serio peligro de ser derrotados hace tres o cuatro años cuando efectuaron su «tie» contra Italia en la ciudad de Roma, reinando un calor tan sofocante que Cochet estuvo a punto de desmayarse en el court en su match decisivo contra Morpurgo.

CALOR ESTIVAL

El «tie» de Italia vs. Australia fué este año en Milán, y aunque únicamente conocemos por su justa fama a la reina de las ciudades lombardas con la célebre Scala, nos imaginamos que en el mes de Junio debe tropezarse con una temperatura muy parecida a la de Roma, siendo este un factor de importancia que habrá militado en contra de las probabilidades de los autralianos.

Ahora en los finales japoneses e italianos, la forma por los mismos demostrada no invita a pensar que podrán eliminar en definitiva a los americanos y tomar el lugar de retadores contra Francia, por lo cual la opinión se prepara ya a presenciar de nuevo un final entre franceses y americanos como ha venido sucediendo en los últimos cinco años; y descartado Tilen y Hunter como componentes del equipo yankee, la prudencia nos aconseja que aguardemos el resultado de la actuación de los jóvenes Doeg, Van Ryn, Allison y Lott en Wimbledon antes de aventurarnos a dar un pronóstico respecto a las probabilidades que tienen los retadores para recuperar la Copa que durante tantos años conservaron merced a los arrestos de Big Bill Tilden, Little Bill Johnston, Richard Norris Williams y Vincent Richards.

SPORTFOLIO

Si con el score empatado a tres carreras, el team home club coloca dos hombres en bases y el bateador en turno se lleva las gradas, botando la pelota fuera del terreno, el anotador oficial debe acreditarle un home run al que produjo el batazo y el score final de game será de 6 por 3.

Los jugadores: Lind y Burnett y Averill, del Cleveland Indians, Southern, de los Phillies; Berges y Sisler del Boston Braves y Lu Blue, del San Luis, son zurdos para batear.

ORourke, Hale, del San Luis; Blades, Frankhouse y Mancuso, de los Cardenales; Hunnefield, McKain y Jolley, del Chicago; y Narlesky, Heving y Oliver del Boston, son derechos.

Para adquirir la última guía de base ball de la Casa Spalding, donde están todos los records de las Grandes Ligas en 1929, escriba a la Casa de Harris en O'Reilly entre Bernaza y Villegas.

Dan Kelly, un atleta de la Universidad de Harvard en 1906 fué el primer atleta que hizo las cien yardas en 9.6 segundos.

Según los records oficiales el tiempo de 9.6 segundos ha sido cronometrado diez veces en distintas competencias.

Los Boston Red Sox adquirieron los servicios del outfielder Tom Oliver del Filadelfia Atléticos por la vía de waivers. El muchacho había ingresado en el Fila procedente del Little Rock, de la Liga del Sur.

Cuando un juego termina empatado, el trabajo realizado por los jugadores debe ir a los records oficiales.

En las Grandes Ligas los juegos empatados vuelven a jugarse, por eso es que muchas veces hay teams que terminan la temporada con más de 154 desafíos celebrados.

Deuce en tennis significa un empate. Dudamos muchos de que Gustavo Vollmer, del Ferroviario, pierda su campeonato.

Babe Ruth fildea más que Al Simmons, pero el left fielder de los Atléticos está adelantando mucho, mientras que el Bambino cada vez falla más debido a su edad.

EL DEPENDIENTES EN UN GAME VS EL ALAMAC

El próximo domingo se efectuará en los terrenos de Ayestarán [illegible] un interesante encuentro de base ball en el que tomarán parte el equipo junior del Centro de Dependientes que con tanto éxito dirige Rafael León. Con tal motivo, el "Chijito" nos suplica que citemos a prácticas a todos los jugadores del club para esta tarde y mañana, debiendo reunirse todos los players en el lugar de costumbre.

El match del domingo será con la novena del "Alamac".

M.E.C.D. 2016

Un Inglés Está al Frente del Campeonato de Golf

Tratemos de Algo

¿Ha surgido un campeón mundial del match Smeling-Sharkey? No, no ha surgido. En ello están de acuerdo los mismos que titubearon en los primeros instantes del fatal desenlace y los que declararon que el boxeador alemán no era responsable de aquel resultado. Recapacitaron después para decir que de un foul no podía hacerse poseedor a Max del título dejado vacante por Gene Tunney. El viejo Muldoon, el glorioso entrenador y manager de John Sullivan, cuya mentalidad está tan fresca a sus noventa años como en aquellos días que con un fuerte palo en las manos obligaba a Sullivan a someterse a las reglas del training, es también opuesto a que se le conceda el título al germano.

El trofeo emblemático del reino de los pesos completos, el trofeo Tunney-Muldoon, no irá a dar a las manos de Schmeling. El mismo Tunney lo ha afirmado. Y en verdad que no hay razón para otra cosa. El golpe foul fué cierto, muy cierto y doloroso para Max, que una hora después se retorcía por efecto del impacto de la mano izquierda del bostoniano. Pero Max, de acuerdo con los tres rounds celebrados, hubiera perdido el match, habiendo estado en el tercero, en el que antecedió al golpe, al mismo borde del k. o.

La National Boxing Association ha reconocido a Max Schmeling campeón mundial del peso completo. Así lo había significado antes del encuentro que lo haría, con el que resultara vencedor, el Presidente del citado organismo, Stanley M. Isaacs. Pero la Comisión de Boxeo del Estado de New York, la más importante de todas las comisiones y organismos de esa índole, por ser la ciudad de los rascacielos la meca dorada del pugilismo mundial, se niega en redondo, a coronar al germano con la diadema dejada vacante por Tunney.

No hay que olvidar tampoco que la Comisión de Boxeo del Estado de Pennsylvania, por boca de su Presidente, manifestó antes de la celebración del match Sharkey-Schmeling que no reconocería al vencedor del mismo como campeón mundial si no se le ofrecía antes una oportunidad al peso completo George Godfrey, el negro gigante de Liperville, el que, a juicio de la Comisión citada, y de todos los fanáticos que entienden algo de boxeo, posee méritos más que suficientes para optar por la faja.

Enrique Ponce de León, el peso welter cubano conocido también por el nombre de guerra de "El Topacio Cienfueguero", me escribe de Tampa diciéndome que su estado de salud ha mejorado mucho, habiendo sufrido una dieta rigurosa de cuatro meses como tratamiento para curarse de albúmina. Que el tiempo que lleva en la Florida no lo ha pasado papando moscas, pese a estar enfermo, pues ha estado cursando en la Universidad de Macon, Georgia, la carrera de farmacia y que en este mes de junio se gradua de Doctor.

Ponce de León, no obstante su nuevo carácter de profesional, no dejará el deporte de los puños, así me lo comunica en su carta, pues tan pronto como se encuentre perfectamente curado ha de volver por la picada.

GUILLERMO PI.

ARA LE SERVIRA DE SPARRING A OROZ AL LLEGAR EL JUEVES

Han reanudado el training con gran entusiasmo en la Arena todos los boxers

Martín Oroz, lleno de alborozo, comenta la nueva que lo ha inundado de felicidad. Su amigo, su compañero, su conterráneo, Ignacio Ara llega el jueves a la Habana y lo ayudará en el training y lo asistirá en su esquina en la pelea del sábado contra Luis González. Inmensa alegría la de este muchacho Martín que con frases entrecortadas por la emoción nos relata como Ignacio y él fueron camaradas en Zaragoza, y como juntos, jugaron a orillas del Ebro, donde columbraron las más risueñas esperanzas.

Oroz ya no piensa en los días grises que estamos atravesando. Piensa nada más en que Ignacio será su inspiración para el combate del sábado. No le cabe en la cabeza perder una pelea estando su amigo entrañable en ésta.

Tanto Oroz como González han comenzado su entrenamiento con nuevos bríos. El alciente de Oroz, no hace pálido el de González. El Leñero tampeño también tiene un incentivo poderoso para ganar la pelea. González y su manager, Joe Leto, inteligente manager de púgiles, comprenden que la discusión de la faja Polar entre welterweights ha atraído la atención de los mejores welters del mundo. Ara y David Velasco, el campeón mexicano, ya han anunciado su llegada. Canadá Lee, también vendrá, y claro, se presenta la oportunidad de ricas bolsas y la posibilidad de ganarle a estas tres estrellas del ring, con lo cual se puede obtener ventajosas ofertas de la Meca del Pugilismo, o sea Nueva York.

Goyito Rico y Federico Malibrán están ocupadísimos en su diaria tarea de acondicionarse. Después de un descanso de tres días, han vuelto a su training con nuevos bríos, comprendiendo que esta pelea es decisiva, y que el perdedor tendrá que olvidar los rings capitalinos por algún tiempo, mientras que el vencedor, lógicamente considerado el mejor peso completo de Cuba, obtendrá los beneficios de futuras peleas con pesos completos visitantes.

Young Souval y Chocolate Pinareño, Silvio Guerar y Eladio Travieso y Kid Centeno y Kid Lombardo, los artistas de los cuadros preliminares, han resumido su training en la Arena Polar y trabajarán hasta el jueves, para descansar el viernes y estar listos el sábado.

Los protagonistas de la pelea semifinal, Luis Ramos, el campeón peso pluma chileno y Vicente Yince, el científico muchacho de Ciego de Avila, fueron aplaudidos ayer por los fanáticos que asistieron al training de la Arena Polar. Ramos, con su estilo y parecido a Angel Díaz, entusiasmó a todos, mientras que Yince fué admirado por la rapidez de su izquierda y lo certero de su derecha de riposta. Una pelea interesante, donde la ciencia se opondrá a la fuerza bruta. Yince, el estilista, y Ramos, el fajador. No siempre ha ganado la ciencia en esta clase de peleas, pero sí es cierto que siempre son interesantes estos dos estilos en una pelea.

Bateando Libremente a los Pitchers del Cleveland
Los Yankees Han Pasado al Segundo Lugar

Jugando Como Verdaderos Campeones, los Abanderados de Shawkey han Derrotado Fácilmente a la Trouppe de Peckinpaugh.—El Team viene de Atrás y Parece Dispuesto a Conquistar muy Pronto el Primer Lugar.—Gehrig Bateó 3 Hits y un Jonrón

CLEVELAND, Ohio, junio 17, AP. Jugando como verdaderos campeones, como en las temporadas de 1927 y 28 que acabaron fácilmente con todos los contrarios que les salieron al paso, los Mulos de Manhattan, la formidable troupe del Coronel Ruppert, derrotaron esta tarde por tercera vez consecutiva a los Indios de Cleveland, ganándoles la serie completa que han celebrado en los terrenos de Dunns Field.

Este tercer éxito consecutivo del team de Shawkey sobre los players de Peck, después que el Cleveland había vencido fácilmente al Filadelfia Atléticos, demuestra que los newyorkinos están jugando otra vez en aquella forma que hizo de ellos los mejores playeds del mundo.

A veintiuno ascendieron los hits conectados esta tarde por los Mulos de Manhattan frente a cuatro pitchers del Cleveland, siendo uno de ellos el home run número 18 de Lou Gehrig, crown prince de los jonrones, que está celebrando este año otra campaña triunfal como la de 1927.

Clint Brown, famoso pitcher del Cleveland, que había logrado cinco victorias seguidas en sus primeras apariciones del año, fué enviado hoy a la lomita por su manager en un afán de contener a los desbordados hitters de Shawkey, pero desde el primer inning fué tratado duramente por los newyorkinos, y en el segundo acto saltó como tapón de sidra después de recibir un castigo terrible en el que figuraron batazos de todos metrajes. Dickey, Sherid y Earl Combs bateraron dos veces en esa entrada.

Después de la explosión de Brown, Peckinpaugh barajó a sus pitchers de la mejor manera posible para evitar que los Yankees convirtiesen el desafío en una convención de republicanos, pero tanto Pete Jablonoski, que siguió a Brown como Ken Holloway y Sal Gliatto, que desfilaron por le box, fueron tratados sin piedad alguna con el resultado de que todos los players regulares, excepto aquellos fueron al juego en sus postrimerías, bateaban de hit.

Mientras Peck pasaba mil apuros con sus lanzadores para detener el hitting de los Yankis, Bob Shawkey tuvo la satisfacción de ver como el novato Roy Sherid volvía a su forma dep rinciplos de temporada para dominar fácilmente al Cleveland. Solo siete hits pudieron batearle al orgullo de Minnesota, habiendo servido cuatro de ellos para la confección de las dos únicas carreras que anotó el equipo de los Indios. Joe Sewell anotó la primera en el segundo inning cuando recibió una base por bolas, fué a segundas por single de Hodapp y anotó por hit de Averill, y el propio Averill anotó la segunda en el tercero, por single de Myatt.

Sherid pitcheó con bastante velocidad, anulando completamente a los bateadores Indios en los momentos oportunos. En uno de los innings, Hodapp, Averill y Myatt se le embasaron con un solo out, pero él dominó a Burnett y a Holloway, para dar el escón.

Tony Lazzeri secundó admirablemente a Sherid en la segunda almohadilla, realizando cinco asistencias espectaculares. Lary también brilló a gran altura en el short, demostrando con ello que ha encajado perfectamente en el puesto.

Harry Rice, adquirido del Detroit Tigers en el cambio que convirtió a Koenig y a Hoyt en "tigres" volvió a batear hoy cuatro nits, siendo uno de los liders dle ataque.

El Bambino no hizo gran cosa al bate. Solo pudo batear un hit en cuatro viajes, pero como bien dice él "su hitting está reservado para cuando realmente hace falta al team".

Earl Combs y Dickey batearon de triple.

Stuffy McInnis fué el que recomendó al catcher Cy Perkins al Filadelfia. Mickey Cochrane fué contratado despues de una temporada de gran éxito en el Baltimore, de la Liga Internacional.

On Tap Conquistó el Stake Corrido Ayer en Aqueduct

Avanzando a toda velocidad el soberbio ejemplar ganó con los honores de la justa

NUEVA YORK, junio 17 (A. P.) — Avanzando a toda velocidad a través de una llovizna muy molesta, On Tap, propiedad de J. H. Louchem, puso en ridículo al field y se llevó de calle las Union Claming Stakes en Aqueduct junto con $4.775.

A pesar de la lluvia la pista estaba ligera y la hija de tres años de On Watch cubrió los siete furlongs en 1:26 con C. Watters en la silla, quien la hizo tomar la delantera desde muy temprano y luego la llevó al galope corto a la meta con tres cuerpos de ventaja sobre Gay Past de P. S. P. Randolph y siendo tercero Timon del establo Brookmeade.

Sun Beau, el veterano de W. S. Kilmer, obtuvo su primer triunfo del año en el Bramble Handicap de milla y un octavo para caballos de edad. Cotizado a 4 contra 1 el hijo de Sun Briar no tuvo a sus partidarios en duda acerca del resultado ni un solo momento. Applecart, un eléctrico entró segundo, Bannerette tercero y Chicatie cuarto y último.

Las sedas negro y amarillo del establo Reuter cruzaron la meta victoriosas con Galahad en el Robert Sedgewick Handicap en Washington Park. Este gelding de 5 años avanzando desde retaguardia en una maniobra admirablemente calculada, se emparejó con Canaan a un octavo de milla del poste de llegada y luego de dominarlo ganó fácilmente sin extenderse. Canaan fué segundo y Stara and Bars, el favorito, tercero, por haber aflojado en la última arremetida Galahad pagó 7 pesos en la mutua.

Los que apuestan basándose en la forma pasaron un serio disgusto en la tercera carrera en que Boom, el muy cargado favorito, rodó por tierra en momentos en que avanzaba para asumir la delantera. Su jockey Marcum sufrió una sacudida al caer, pero pudo llenar sus compromisos de la tarde. Islam, un eléctrico ganó la carrera.

DESPIERTAN LOS MULOS?

NEW YORK

	V.	C.	H.	O.	A	E
COMBS, lf.	5	4	4	0	0	0
LARY, ss.	4	0	1	3	6	0
RUTH, 3b.	4	2	1	0	0	0
LAZZERI, 2b.	3	1	1	1	5	0
GEHRIG, 1b.	6	3	4	13	2	0
RICE, cf.	5	2	4	3	1	0
DICKEY, c.	6	1	2	1	0	0
CHAPMAN, 3b.	6	1	3	1	1	0
SHERID, p.	4	2	1	2	2	0
COOKE, lf.	1	0	4	2	0	0
BYRD, rf	0	0	0	0	0	0
REESE, 2b.	0	1	0	1	0	0
TOTALES	44	17	21	17	0	

CLEVELAND

	V.	C.	H.	O.	A	E
MORGAN, 1b.	4	0	1	9	1	1
J. SEWELL, 3b.	3	1	0	2	2	0
PORTER, rf.	4	0	0	3	0	0
HODAPP, 2b.	4	0	1	1	2	0
AVERILL, cf.	3	1	1	2	1	1
JAMIESON, lf.	4	0	1	2	0	0
MYATT, c.	3	0	2	7	1	0
LIND, ss.	1	0	0	1	1	0
BROWN, p.	0	0	0	0	1	0
JABLONOWSKI	0	0	0	0	1	0
BROWN, p.	0	0	0	0	0	1
HOLLOWAY, p.	1	0	0	0	2	0
FALK, x	1	0	0	0	0	0
BURNETT, ss.	3	0	1	0	0	0
GLIATTO, p.	1	0	0	0	0	0
SEEDS, xx	1	0	0	0	0	0
TOTALES	33	2	7	27	11	3

Anotación por entradas

YANKEES	180 132 002—17
INDIANS	011 000 000— 2

Sumario

Carreras empujadas: Gehrig, 4; Sherid, 2; Larry, 2; Lazzeri; Rice, 3; Chapman, 2; Myatt, Averill, Dickey y Combs.

Home runs: Gehrig.

Three base hits: Dickey y Combs.

Two base hits: Chapman, Gehrig, Rice 2; Combs y Myatt.

Sacrifice hits: Lary, Sherid.

Bases robadas: Gehrig.

Double plays: Morgan a Lind a Morgan; Lary a Reese a Gehrig.

Struck outs: Brown, 2; Sherid, 1; Holloway, 2; Gliatto, 3.

Bases por bolas: Sherid, 4; Brown, 1; Holloway, 2; Gliatto, 2.

Dead ball: Gliatto a Lazzeri.

Passed ball: Dickey.

Observaciones: Hits: Brown 7 en 1.3; a Jablonowski: 3 en 2.3; a Holloway, 5 en 2.

Pitcher derrotado: Bloun.

Umpires: Van Grahan en home; Connally y McGowan en bases.

x Bateó por Jablonowski en el 2o.

xx Bateó por Gliatto en el 9o.

UN JUGADOR INGLES MARCA EL PASO EN LA JUSTA DE GOLF

Brilló en el primer round del campeonato libre de Inglaterra donde compite Bobby Jones

HOYLAKLE, junio 17 (A. P.) — Archie Compston, gigantesco jugador de la comarca central de Inglaterra, figuró primero en el round de calificación con scores de 70x71 igual a 141, en el campeonato abierto de golf de la Gran Bretaña, con Bobby Jones y otros siete norteamericanos a la zaga.

Todos los contendientes de importancia de los Estados Unidos, Leo Diegel, Horton y MacDonald Smith, profesionales y Jones, George Von Elm, Don Moe y F. C. Stevens Jr., amateurs, se hallaban esta noche en la selecta compañía de 112 competidores que hicieron los cien scores más bajos y empataron por el 100o. lugar.

El resto de los doscientos noventa y pico que comenzaron ayer el torneo pueden regresar a casa con sus explicaciones acerca de su fracaso, mientras los demás luchan en la verdadera contienda del campeonato, juego de medalla a 72 hoyos durante los tres próximos días.

No sólo Compston se puso en el primer puesto, sino que Henry Cotton ocupó el segundo con 143 y W. T. Twine, ex campeón profesional de Kent el que fué primer ayer, tercero hoy con 144. Con los tres primeros lugares en posesión de jugadores ingleses se percibió un extremecimiento de incipientes esperanzas de que, después de todo, existía cierta probabilidad de recobrar el antiguo título de la vieja Inglaterra tanto tiempo perdido, pues ha cruzado el Atlántico ocho veces en estos últimos nueve años.

Diegel empató con Percy Allis, profesional inglés, residente en Berlín, con 145 poniéndose a la cabeza del grupo de norteamericanos y George von Elm con Cyril Tolley en 147 encabezaron los amateurs entre los que calificaron.

Bobby Jones logró un empate con otros seis en el 200o. puesto. Hoy no era una máquina de golf al escalar las alturas de Wallasey y por fin terminó con un round de 77 que refuta lo peor que ha hecho desde que juega en la Gran Bretaña.

Hoy lo hicieron miembro honorario del club al acabar su round, pero no hizo un discurso explicando el cariño que le inspiran los fairways de Wallasey como hizo en St. Andrews.

Otros desastres ocurrieron en Wallasey. Leo Diegel explotó después de empezar tan brillantemente que amenazó la ventaja que Archile Compston llevaba, pero terminó con 75 cuando parecía probable que hiciese un 70 y a la sazón una iglesia cerca del club fué presa de las llamas y los golfeadores, sus caddies y los aficionados ayudaron a los monaguillos y a los bomberos a apagar el incendio.

Trimdon Obtuvo el Famoso Vaso de Oro Corrido en Ascot

Derrotó por dos cuerpos a Brother in Law el ejemplar de J. A. Dewar en buena pista

ASCOT, junio 17 AP. Trimdon, del general Charles Lambton, ganó hoy el famoso Vaso de Oro de Ascot un trofeo evaluado en £250 con £1.000 añadidas, por dos cuerpos a Brother in law de J. A. Dewar que entró segundo con una cabeza de ventaja sobre Collingham de Lord Hanewood. Trimdon por Son-in-law de Timestral se cotizó a 6 contra 4, Brother in-law a 6 contra 1 y Collingham a 100 contra 8. Corrieron diez caballos.

Bonny Boy II por Comrade exBassepoint, propiedad de M. E. de Stalary se llevó los Ascot Stakes, entrando segundo Richborough de Lord Derby y tercero Buoyant Bacnelor de C. W. Gordon, corriendo un field de veinte.

Bonny Boy II ganó por dos y medio cuerpos y un pescuezo separó al segundo del tercero. El ganador se cotizó a 110 contra 8, el segundo de 8 contra 1 y el tercero a 11 contra 2. Los Ascot Stakes son de un valor de £2.000 y la distancia dos millas.

El conjunto de Cochrane, Gehrig, Lazzeri, Dykes, Lary, Simmons Combs y Ruth resultaría ideal, indudablemente, pero, quien reune a esas estrellas en un solo team?

Emocionantes Partidos en Habana-Madrid

Por la noche ganaron el primero, Trujillo y Furguet.—En el segundo vencieron fácil Pascau e Ibarlucea.—Con una tanda arrogante ganaron el final: Alí y Gil.—Hoy: peloteo tarde y noche

Seguimos adalante con los faroles en el siempre concurrido y entusiasta frontón de Habana-Madrid. La Universidad de la pelota. Los niños que van para doctores y muy sabios, peloteando; nosotros los fans y ellas las preciosas fans asistiendo aplaudiendo, atentas a todos los azares de la pícara y siempre coqueta pelota. Ayer martes saleta otro lleno. No faltamos a la lista ningun salao. Y así vamos por la vida encantados en la montaña rusa de la sorpresa y de la emoción.

Pelotearon el primero de la tarde los blancos Montes menor y Echenique contra los azules Vallejo menor y José Mary; contra buena en todas las decenas; con empates soberbios en 2; 6; 7; 8; 9; 10; 13; 21; 25 y 27. Un gran primero. Lo ganaron los azules. Boletos a $1.80. Boletos de la quiniela de Trujillo a $3.40 y la de Trujillo y Montes menor a $18.00.

En el segundo estelar los chicos blancos Uria menor y Gayarre, y los azules Sarmiento y Guesala, aumentaron la dosis, peloteando un esfelar con agallas de profesionales con toda la barba. Empates y aplausos en 1; 2; 3; 15; 20; 21; 22; 23; 25; 26 y 28. No hubo trágica. Todo estupendo. Lo ganaron los blancos. Boletos a $2.00. Boletos de la quiniela de Andrés a $2.60 y la de Andrés e Ibarlucea a $16.00.

Se acaba la tarde con la disputa del tercero entre los blancos, Zubizarreta y Cubota contra los azules Trujillo y Montes mayor. Llegó, pasó y fuese sin un empate. Muy bien los dos azules lo ganaron. Los dos blancos bastante mal quedan en 19. Boletos a $1.40.

Por la noche nos lo sirvieron menos bravo y más suave que por la tarde en la Casita Criolla; disputaron el primero, los blancos, Salvador y Josechu, contra los azules Trujillo y Furquet. Y en total nada; dos empates en las dos y en las tres; después peloteando bien se hicieron los amos del cotarro los dos azules y los dos blancos, que también estuvieron pasaos quedaron en la brillante de 28. Sin emociones; pero un buen partido. Boletos a $1.80. Boletos de la primera quiniela de Josechu a $2.80 y la de Josechu y Buendía menor a $20.60.

Otro segundo, que aunque estelar, dió menos fuego que un candil; lo pelotearon los blancos Pascau e Ibarlucea, contra los azules, Ozquila y Labat. Buena la primera decena; empates en una y en siete; lo demás todo blanco franca y fácilmente; los dos azules, que anduvieron bastante malitos, se quedaron en veinte. Nada entre dos platos. Boletos a 1.80. Boletos de la segunda quiniela; de Ibarlucea a $460 y la de Ibarlucea y Azpeitia a $10.00.

Ultima hora; hora de cerrar, lo pelotean los blancos, Juan y Buendía menor, contra los azules Alí y Gil. Que jugaron una arrestada pripera quincena, salpicándola con bravos empates en 1, 2, 4, 5, 16 y 19. En la tercera con una arrogante carga lo ganaron los azules. Los blancos llegan a veinticinco. Boletos a $1.80.

Hoy gran miércoles.

Don Fernando.

La carrera de autos celebrada el año pasado en Indianapolis fué ganada por Ray Keech. Meyes ganó en 1928.

Frontón Jai Alai

PROGRAMA OFICIAL PARA LA FUNCION DE HOY, MIERCOLES 18 DE JUNIO DE 1930

(A las 8 y cuarto p. m.)

PRIMER PARTIDO, a 25 tantos: Román y Lizárraga, blancos, contra Esquivel mayor y Solá, azules.

A sacar los primeros del cuadro 9 y medio y los segundos del cuadro 10.

PRIMERA QUINIELA, a 6 tantos: Uriona; Arana; Mateo; Aristondo; Cazalis III y Llano.

SEGUNDO PARTIDO a 30 tantos: Segundo y Eusebio, blancos; contra Taboada y Areitio, azules.

A sacar ambos del cuadro 9 y medio.

SEGUNDA QUINIELA a 6 tantos: Eusebio; Areitio; Segundo; Taboada; Ferrer y Berrondo.

TERCER PARTIDO, a 30 tantos: Millán y Paco, blancos; contra Ochoa y Trecet menor, azules.

A sacar ambos del cuadro 9 y medio.

Masas Fanáticas y Saletas Fueron al Jai-Alai

Esquivel y Escarza dejaron en 14 a Melchor y Arrondo.—Taboada fué el que descalabró el estelar.—Que ganaron Onaindia y Berrondo.—Los del tercero a 28 iguales.—Hoy: gran función

Llegó el alarmante; llegaron con él los alarmados saletas temerosos del mismo en lo que toca y respecta a su salazón; poco a poco fueron inundándose de gente todos los ámbitos dorados del caserón hidalgo de Concordia y de Lucena; unos aplaudían, los impacientes; otros comentaban los espíritus serenos y los más esperaban con esa ansia con que espera el silencio a que sonora la sirena—el himno—y se rompiera la molienda emocional a todo evento aunque el evento nos salase para siempre jamás y un día y amén.

Salieron las parejas y olvidándonos de lo saleta del martes y del martes mismo, ya que lo que tiene el frontón y sus cosas, es que no sabemos en que día vivimos, ni en que día ni que hora es, ingresamos cada cual los menudos a la pareja y color que le gustaba a cada uno. Peloteaban, los blancos, Melchor y Arrondo, contra los azules Esquivel y Escarza. Y peloteando bien los azules y paragiiereando bastante mal los blancos, pues la cosa se fué de calle por los azules, sin pena ni gloria, pues los dos blancos por no dar no dieron lugar a que se lucieran. Estos blancos, que anduvieron de cráneo por todos los lugares de la cancha, sin saber por donde andaban, no hicieron más que catorce tantos. Y la verdad aún no sabemos como los hicieron. Boletos a $.48.

Primera quiniela sencilla: Esquivel. Boletos a $2.80.

Combinada: Esquivel y Trecet menor. Boletos a $14.00.

Nos enfrentamos con el estelar: que salieron dos pelotaris serenos y ecuánimes, Onaindia y Berrondo, contra dos pelotaris totalmente dementes: Ya estaba el café. Y dementes y cuerdos salen pelotando con profunda seriedad para empatarlo en una, dos, seis, nueve y diez; se van los azules a los 14 y los blancos lo empatan en catorce. Siguen las firmas: iguales a quince, dieciseis y diecisiete. Avanzan los blancos y avanzan los azules. Vuelven los empates en un rosario azarante y alarmante; iguales a veinte, veintidos, veintitres, veinticuatro, veinticinco veintiseis y veintisiete. Lo gana los blancos. Todo lo bien que estuvo Ecenarro lo estuvo de peor el loco Taboada, que estuvo siempre infernal. Muy bien Onaindia y bien Berrondo. El peloteo no fué de grandes violencias ni se hicieron cosas artísticas jugando a la pelota. Fué un partido grande; pero sobrio. Boletos a $3.20.

Segunda quiniela, sencilla: Segundo a $2.60.

Quiniela combinada: Segundo y Onaindia. Boletos a $18.00.

Y salieron los del final; los blancos, Arana y Aristondo, contra los de azul Uriona y Cazalis. Y riñendo como cuatro altos profesionales todos los tantos, marchan los azules por delante y los blancos por detras hasta los veinticuatro, lugar del alto quien vive y de primer empate.

Y los dos pare sse les calienta el coco y poloteando furiosamente siguen iguales por 25, 26 y 28. Y lo ganan los blancos. Una hora buena. Boletos a $3.00.

F. RIVERO.

Habana Madrid

PROGRAMA OFICIAL PARA LA FUNCION DE HOY POR LA NOCHE A LAS 8 Y 14

PRIMER PARTIDO a 30 tantos.—Constante y Furquet blancos; contra Zubizarreta y Gil azules.

A sacar del cuadro 14 y medio.

PRIMERA QUINIELA a 6 tantos.

A sacar del cuadro 14.— Ozquila; Zubizarreta; Gil; Furquet; Montes mayor; Cubota mayor.

SEGUNDO PARTIDO a 30 tantos. Guisasola y Gayarre blancos; contra Uria menor y Buendía mayor azules.

A sacar del cuadro 14 y medio.

SEGUNDA QUINIELA a 6 tantos. Buendía mayor; Guisasola; Gayarre; Ibarlucea; Uria menor; Guezala.

TERCER PARTIDO a 30 tantos.—Juan y Cubota mayor blancos; contra Alí y Montes mayor azules.

A sacar los primeros del cuadro 14 y los segundos del 14 y medio.

PROGRAMA OFICIAL PARA LA FUNCION DE ESTA TARDE

PRIMER PARTIDO A 30 tantos.—Vallejo menor y Velazco blancos contra Montes menor y Echanique azules.

A sacar del cuadro 11.

PRIMERA QUINIELA a 6 tantos. Guisasola menor; Echanique; José Mary; Juan; Velazco; Alí.

SEGUNDO PARTIDO a 30 tantos. Andrés y Labat mayor blancos contra Sarmiento y Guezala azules.

A sacar los primeros del cuadro 14 y los segundos del 14 y medio.

SEGUNDA QUINIELA a 6 tantos. Pascau; Sarmiento; Andrés contra Antonio, Ibarlucea y Labat mayor.

TERCER PARTIDO a 30 tantos.—Juan y José Luis blancos contra Salvador y Azpeitia azules.

A sacar los primeros del cuadro 14 y los segundos 14 y medio.

Santana Comenzará a Entrenarse Hoy

Antonio Santana, una de las estrellas de Pincho Gutiérrez, comenzará a entrenarse esta tarde en la Arena Polar. Restablecido de su dolencia, bajo los cuidados especiales del Dr. Brodermann, el inquieto chiquillo de Ciego de Avila se prepara para su difícil prueba con Manuel González, el flyweight español. Santana está firmado para pelear con Midget Wolgast en agosto próximo y quiere llevar su record limpio de derrotas para los Estados Unidos cuando regrese en julio.

En El Centro Del Mundo
En El Incomparable París
El Elegante Lleva
LIGAS
PARIS
No Hay Contacto de Metal Con la Piel
porque mantienen los calcetines ajustados al tobillo, dando así el último toque de perfección a su apariencia.
Todo el mundo prefiere las Ligas París por su nuevo y ancho tejido de seda de exquisitos colores y por el máximo de confort y durabilidad que ofrecen.
Fabricantes:
A. STEIN & COMPANY
Chicago, U. S. A.—New York, U. S. A.

Terribles Vahidos
¡Nervios Irritados!

¿Cómo empieza Vd. el día? ¿Se levanta aturdido, con los miembros doloridos, mal sabor en la boca, sensación de cansancio y depresión?

La mayoría de los hombres y mujeres que se quejan de constantes vértigos, dolores en la espalda, articulaciones y músculos, dolor de cabeza, irritabilidad, pérdida de vigor, no se dan cuenta que el origen de su mal está en los riñones.

Cuando los riñones no andan bien, se acumulan venenos en la sangre que causan dolores en los músculos y coyunturas. Los nervios están lacerados e irritados. No es extraño que Vd. se siente envejecido, débil y se canse al menor esfuerzo que haga. ¿De qué le servirá el intoxicar su organismo con tónicos que excitan el corazón?

Hombres y mujeres, antes impedidos por el dolor y postrados en cama han vuelto a gozar de espléndida salud y vigor, gracias a este renombrado remedio que se vende por millones de frascos en el mundo entero. Pídale a su farmacéutico que le informe sobre las Píldoras De Witt para los riñones y la vejiga.

Este remedio lleva una garantía

En casi todas las ciudades y pueblos hay alguien que se ha curado del dolor terrible de riñones, reumatismo, ciática, lumbago, afección de la vejiga que puede decir la eficacia y bondad del remedio. Dentro de veinticuatro horas de haber tomado la primera dosis verá resultados. Persevere y se terminará todo su malestar.

PILDORAS De WITT
para los Riñones y la Vejiga

M.E.C.D. 2016

ANUNCIOS CLASIFICADOS DE ULTIMA HORA

ALQUILERES

A-1. Habana.

ESTRELLA 165, BAJOS, SALA, RECIBIDOR, cuatro cuartos, baño completo una cuadra del tranvía y Sanidad 40 pesos, llaves en la bodega.
A1 14733 15—18 Jn.

CARDENAS 63, ALQUILO ESPLENDIDOS altos. Recibidor; sala; comedor; cuatro habitaciones; cuarto y servicio criados. Precio: $65. Llave en los bajos. Telfs. I-5911 A-2494
A1 258 16—19 Jn.

ALQUILO: MALECON 73, SALA, COMEDOR, dos habitaciones, baño completo, cocina; cuarto criados, patio. Informan: Carmen 8. Teléfono A-2066.
A1 244 16—26 Jn.

SE ALQUILA $40: TROCADERO NUMERO 58, bajos, entre Blanco y Aguila, sala; comedor; dos habitaciones; baño intercalado; cocina; patio y traspatio. Casa fresca; agua abundante. Informes: La Moda, Galiano y Neptuno. U-4873.
A1 231 16—21 Jn.

SE ALQUILA EL PRIMER PISO ALTO de la casa, Estrella número 45, compuesta de dos cuartos; sala; comedor; baño y cocina. La llave, en los bajos. Informan: en Reina número 63. Dr. Mario Santovenia.
A1 207 16—19 Jn.

SE ALQUILA PISO: TRES CUARTOS, sala; comedorá baño intercalado y servicio criados. Angeles esquina a Estrella, altos de mueblería Ruisánchez. M-9203.
A1 27 17—20 Jn.

EN $50 SE ALQUILAN LOS MODERNOS y frescos altos de San José 124-D y 124-E, entre Lucena y Marqués González, compuestos de sala; comedor corrido; cuatro habitaciones; baño completo intercalado; con abundante agua, por tener motor eléctrico para impulsarla; y cuarto y servicio para criados. Las llaves, en los bajos de la letra E. Informes: Consulado 126, altos. Sr. Francisco Torres.
A1 338 17—27 Jn.

EN $40 SE ALQUILAN LOS MODERNOS altos de Benjumeda número 66, entre Marqués González y Oquendo acabados de pintar, compuestos de sala; comedor; 3 habitaciones; baño completo intercalado y calentador. Las llaves, en la bodega de la esquina de Oquendo. Informes: Consulado 126, altos. Sr. Francisco Torres.
A1 337 17—27 Jn.

A VIVIR BARATO: CASITA, $30: SALA; comedor; y dos cuartos. Calle Llinás, a unos pasos de Infanta. Informan: bodega El Campamento, Infanta y Llinás.
A1 323 17—25 Jn.

A VIVIR MUY BARATO: DOS ALTOS moder. $30; una cuadra del tranvía. Calle Cruz del Padre y Velázquez. Las llaves e informes: en la bodega de la esquina.
A1 324 17—25 Jn.

ALQUILO BAJOS DE CALLEJON DE Espada 4, entre Chacón y Cuarteles, con sala; comedor; tres habitaciones. Llave e informes: en los altos.
A1 73 17—20 Jn.

SE ALQUILA LA CASA CONDE 14, compuesta de sala; comedor; cuatro habitaciones y buen patio. Informan: 19 número 7. Teléfono F-2024.
A1 80 17—21 Jn.

AYESTERAN 12

Altos; entre Lugareño Bruzón; sala; recibidor; cuatro habitaciones; baño intercalado; comedor fondo; terraza frente; cocina; calentador gas; servicios criados; fresquísimos; $55; informan la misma.
A1 305 16 jun 22

SE ALQUILA EL 2o. PISO DE GERVASIO 116; compuesto de sala; comedor; tres cuartos; baño y cocina; muy fresco; la llave en el principal; informa: Aquilino Moro; teléfono A-6770.
A1 154 17 jun 20

SE ALQUILA ESCOBAR 70; ALTOS; compuestos de comedor; sala; dos cuartos; cuarto de baño completo intercalado y cocina; la llave en la misma. Informan, A-2284.
A1 131 17 jun 20

CRUZ DEL PADRE 6 ENTRE UNIVERSIDAD y Estévez; alquilo hermosa; moderna; ventilada habitación con luz; $8; informa encargado, la misma.
A1 156 17 jun 23

SE ALQUILAN LOS BAJOS DE TROCADERO 103; son propios para barbería u otra industria así como para familia; precio muy barato; la llave en el 105. Informes: Mercado de Tacón 27; Telf. M-6596.
A1 121 17 jun 21

MARQUES GONZALEZ 14, EDIFICIO moderno, alquilo primer piso: sala, recibidor, dos habitaciones grandes, comedor, baño moderno, cocina gas. Ferretería Belascoaín esquina San Rafael.
A1 72 17—27 Jn.

NEPTUNO 210. SE ALQUILAN ESTOS modernos altos, con cuatro habitaciones; baño intercalado y sala; comedor; servicio y cuarto de criado, etc. La llave, en la misma. Informes: F-3454.
A1 100 17—2 Julio

ESTRELLA 165; BAJOS; SALA; RECIBIDOR; cuatro cuartos; baño completo; una cuadra del tranvía y Sanidad; 40 pesos; llaves en la bodega.
A1 92 17 jun 19

SE ALQUILA LA CASA AGUACATE 43; altos; y también los bajos; tienen sala; comedor; tres habitaciones; baño; cocina; etc. Informan en la misma y por el teléfono M-8483.
A1 119 17 jn 22

SE ALQUILAN ALTOS EN SAN RAFAEL 141; 149; 165 entre Lucena y Marqués González; en 40 pesos y 35 pesos; Marqués González 6; altos; entre San Rafael y San José; en 35 pesos; las llaves en la esquina; informes, Obispo 16; altos.
A1 24 17 jun 23

EN EL SUNTUOSO EDIFICIO MARTA; Consulado 7; casi esquina a Prado; se alquila un lujoso piso alto; con todo el confort moderno; precio razonable; hay elevador permanente; informes, el portero.
A1 22 17 jun 23

ALQUILO ALTOS; INFANTA 13; próximos Esquina Tejas; $30; llaves, bodega esquina; informan: Paseo 264 esquina a 25; Vedado; teléfono F-5400.
A1 108 17 jun 21

DESAGUE 20 ENTRE OQUENDO Y Marqués González; alquilo $35; moderno primer piso alto; derecha; sala; tres cuartos; comedor; baño intercalado; cocina; servicios de criados; llaves en los bajos; informes, M-1241.
A1 109 17 jun 23

SE ALQUILA CASITA INTERIOR, DE dos habitaciones; sala; cocina; baño; patio; y lavadero, en Pozos Dulces número 3, dos cuadras Paradero Principe. Alquiler, 20 pesos. Además, habitación independiente
A1 95 17—23 Jn

SE ALQUILA MODERNO PISO ALTO, en Salud 152, entre Oquendo y Marqués González, con recibidor; sala; tres cuartos; comedor al fondo; baño intercalado completo; cocina de gas. La llave, en los bajos. Informes: Obispo 16, altos.
A1 21 17—23 Jn.

GRAN PISO ALTO, MODERNO: SE ALQUILA en Aguiar 10, entre Peña Pobre y Monserrate, frente al Parque Luz Caballero. Sala; comedor; tres cuartos; baño intercalado; cuarto y servicios de criados. La llave, de 2 a 5 de la tarde.
A1 25 17—23 Jn.

SE ALQUILAN LOS AMPLIOS BAJOS de Malecón 4, al lado del Unión Club, con entrada por San Lázaro, propios para club o familia larga. La llave, en el alto, por San Lázaro. Informes: Obispo 16, altos.
A1 23 17—23 Jn.

A-1. Habana.

SE ALQUILAN MUY BARATOS LOS altos de Animas 127, casi esquina a Escobar. La llave e informes: en los bajos.
A1 102 17—24 Jn.

ALQUILO HERMOSA CASA EN FACTORÍA y Puerta Cerrada, frente a la Terminal. Sala; dos cuartos; comedor; con luz, $24.
A1 325 17—23 Jn.

ALQUILO PISO ALTO DE CONSULADO 14, recibidor; sala; tres cuartos; comedor; baño completo; cuarto y servicios de criados. La llave, en frente. Informes: Obispo 16, altos.
A1 20 17—23 Junio.

ALQUILO PRIMER PISO Y BAJOS, Aguiar 47; próximo oficinas. Sala, recibidor, comedor, cinco habitaciones, doble servicio. Bajos, sala, comedor, tres habitaciones. Informan, Aguiar 47, bajos.
171 17 jun 19

FRENTE UNIVERSIDAD. CASA de una sola planta, cinco habitaciones, baño intercalado, agua directa y tanque de 4,000 litros. Abierta horas oficina. U-5783.
A1 169 17 jun 20

SE ALQUILA EN $50; CAMPANARIO 209; altos; sala; saleta; cinco cuartos; cocina; servicios; mucha agua; llave en la bodega; informan, Lealtad 238; teléfonos A-2689 y U-2256.
A1 142 17 jun 20

SE ALQUILA EN $23; PRINCIPE Y Hornos; lado bodega; sala; dos habitaciones; cocina; servicios; mucha agua; llave en la bodega; informan, Lealtad 238; teléfonos A-2689 y U-2256.
A1 144 17 jun 20

SE ALQUILA EN MILAGROS 132, al lado de la bodega, planta baja de la casa compuesta de tres cuartos, sala, comedor, baño y amplio patio. Informan, esquina a Armas, bodega.
A1 145 17 jun 22

INDIO 8, ENTRE MONTE Y RAYO, se alquila esta casa antigua, con sala, comedor, tres cuartos y demás servicios, muy fresca, precio, 35 pesos. Informan, Monte 103, La Democracia. Telf. A-4917.
A1 165 17 jun 20

AGUILA 138 Y 140, PEGADO A MONTE, Se alquila el primer piso de esta casa, con sala, saleta, tres habitaciones, buen baño y servicio de criados. Es muy fresco, da a dos calles, precio, 50 pesos. Informan, La Democracia, Monte 103, teléfono A-4917.
A1 164 17 jun 20

MONTE 34, ALTOS, ENTRE AGUILA y Angeles, con sala, comedor, siete habitaciones y servicios. Precio, 60 pesos. Informan, Monte 103. La Democracia. Telf. A-4917.
A1 166 17 jun 20

A-2. Vedado y Príncipe.

EN EL VEDADO, 12 Y 21, (Edificio Munguía), a la brisa, se alquila para familia de gusto amplios y modernos altos. Sala, recibidor, hall, comedor, tres amplias habitaciones, cuarto y servicios de criados. Informan en la misma.
A2 158 17 jun 25

SE ALQUILA, CON O SIN MUEBLES, la amplia y ventilada casa, Línea número 2. La llave, en la misma. Informa: Pablo Suárez. M-8270 y F-4233.
A2 83 17—22 Jn.

VEDADO. SE ALQUILA CASA; SALA; comedor; dos habitaciones; baño intercalado; agua caliente; en 20 y 21; esquina; la llave en la casita madera.
A2 54 17 jun 20

VEDADO; F NUMERO 205; A Y B; primero y 2o. pisos; entre 21 y 23; preciosas casas con cuatro dormitorios y demás comodidades modernas; precios módicos; informan en la bodega y teléfono A-1051; pueden verse a todas horas.
A2 111 17 jun 27

SE ALQUILAN LOS FRESCOS, MODERNOS y cómodos altos de casa calle 4 entre Línea y Calzada, Vedado, Terraza; sala; comedor; cuatro habitaciones; baño intercalado; cocina; cuarto y servicio de criados. Llaves e informes: en los altos.
A2 58 17—22 Jn.

SE ALQUILA UN MODERNO PISO alto en lujoso edificio, para familia corta. Lugar aristocrático del Vedado. M número 184, entre 21 y 23. Informes: el portero.
A2 19 17—23 Jn.

A-4 Marianao y sus Repartos

SE ALQUILA EN $40 LA CASA ACABADA de construir, con techos monolíticos, Santa Catalina entre Avenida de Columbia y Medrano. Tiene jardín; portal; sala; saleta; tres cuartos; comedor al fondo; cuarto de criados y cocina. La llave, en la bodega de Medrano. Informan: Teléfono F-4272.
A4 91 17—21 Jn.

CASAS EN MIRAMAR, NOVENA Avenida y calles Veinte y Veintidós. Tres y cuatro habitaciones. Lujo y confort. Informa Barraqué. Teléfono FO-1423.
A4 60 17 jun 19

A-5. J. del Monte y Víbora.

ALQUILO ALTOS Y BAJOS DE 1a. y Avenida de Acosta (Víbora) esquina, Sala, comedor, 3 cuartos. Llave, Jesús del Monte 632, bodega. Informes: Alonso y Cía. Inquisidor y Sol.
A5 68 17—23 Jn.

SE ALQUILA

Acabada de pintar, la casa Armas 22, entre Concepción y San Francisco, media cuadra tranvías. Sala; comedor; tres cuartos; baño moderno intercalado; cocina y patio. Llaves, bodega esquina San Francisco. Informa: Fonseca, Luz 1-A. Teléfono I-3361. Jesús del Monte.
A5 35 17—27 Jn.

VIBORA; ALQUILO HERMOSO; VENTILADO chalet en Agustina entre Andrés y Lagueruela: ocho habitaciones; servicios dobles; criados; garage. Informan, A-4351; Concordia 47; altos.
A5 71 17 jun 23

AVENIDA ACOSTA 15; MEDIA CUADRA de la Calzada; lindas casitas recién fabricadas; $15 con luz, junto paradero tranvías. F-5386.
A5 168 17 jun 19

A-6. Concha y Luyanó.

CASITAS: $15

Altas, bajas, con portal y balcón; sala; habitación y todos los demás servicios. Próximas a Concha, Cueto y Enna. Informan: en las mismas y Teléfono M-4663.
A6 57 17—22 Jn.

SE ALQUILAN DOS CASAS EN MUNICIPIO números 26-28 entre Rosa Enrique y Cueto; compuestas respectivamente de portal; sala; 2|4; comedor; patio; cocina y servicios. Informan: Obispo 16; departamento 16; Telf. A-8065. La encargada tiene la llave.
A6 66 17 jun 20

A-7. Sto. Suárez y Mendoza.

GANGA

Altos modernos, Santa Emilia y Dolores. Tres habitaciones; servicios completos. Informan: piso de al lado y Telf. U-5989.
A7 89 17—20 Jn.

SANTOS SUAREZ. ALQUILO: JARDIN; portal; sala; comedor; cuatro cuartos; dos baños; garage; Estrada Palma y Goss. Informes, M-6673. Alquiler, 40 pesos.
A7 120 17 jun 24

A-9. Guanabacoa y Cojímar.

EN LA LOMA DE COJIMAR SE ALQUILA casa compuesta de jardín; portal; sala; comedor grande; tres hermosas habitaciones; baño intercalado; cuarto y servicios de criados; cocina y garage; informan: bufete del doctor Ecay; Aguiar 73; teléfono A-7884.
A9 106 17 jun 24

A-12. Solicitud de Alquileres.

SOLICITO ESPACIO O PEQUEÑO local en punto céntrico para vidriera de fantasías; informan, F-3815.
A12 225 16 jun 18

B-1. Casas-Apartamentos.

ROMAY 44

Se alquilan departamentos, sala, dormitorio, cocina, patio y luz, de 16 a 18 pesos. También en Alejandro Ramírez 2 y 4, casas de terraza, recibidor, sala, cuatro cuartos, baño intercalado, comedor al fondo y servicios para criados. Todo 40 pesos.
B1 12986 5—19 Jn.

SE ALQUILA APARTAMEITO LUJOSO, Jesús Peregrino y Oquendo, dos habitaciones, servicios y patio. Precio: $22. Luz eléctrica. Informes: Telf. M-2781. Llave, bodega esquina. M-6895.
B1 38—39 17—20 Jn.

B-2. Locales y Naves.

VEDADO. SE ALQUILA UN BUEN local; propio para bodega; marmolería u otro negocio; en 20 y 21; la llave en la casita madera.
B2 55 17 jun 20

MURALLA 26; SE ALQUILA PARA almacén o comercio; informan en la misma y Lamparilla 9.
B2 86 17 jun 25

B-3. Departamentos.

SE ALQUILAN A 15 PESOS DEPARTAMENTOS con sala; cuarto; sus servicios y luz toda la noche; Príncipe 13.
B3 90 17 jun 25

SAN LAZARO 200 Y MALECON 62; se alquilan apartamentos y habitaciones; con luz eléctrica y agua corriente; precio de situación; informa: encargada; teléfonos A-6189 y M-2863.
B3 105 17 jun 27

SE ALQUILAN PARA OFICINA LOS amplios altos del Edificio Bowman, Cuba, Desamparados y San Isidro. Puede verse a todas horas. Informes: en Obispo 16, altos.
B3 18 17—23 Jn.

LOCAL GRANDE, PREPARADO PARA establecimiento, propio para bodega, botica, o cualquier otro giro. Cueto y Enna. Mucha barriada. Informan: en la misma y Telf. M-4663

B-4. Habitaciones.

POR 25 PESOS, HABITACION, ALmuerzo y comida, en el mejor lugar de la Habana. Visítenos y se convencerá. Trocadero 7.
B4 329 17—22 Jn.

B-4. Habitaciones.

CHACON 19

Esquina Compostela, alquílase una habitación con balcón calle, agua abundante, criado y teléfono, a personas de moralidad.
B4 (3) 17—23 Jn.

CASA PARTICULAR ALQUILA HABITACIÓN con o sin muebles; a una o dos personas; único inquilino; Reina 131; altos; derecha.
B4 138 17 jun 24

ALQUILASE HABITACION AMPLIA, ventilada, con o sin muebles, luz, limpieza, teléfono, $15, derecho la cocina, recibidor; también hay departamento casa moralidad, baño intercalado, agua caliente, Obrapía 51, altos.
B4 151 17 jun 19

HABITACIONES A 5 PESOS

Con luz. Calle 5 número 66, entre 16 y 18, Reparto Almendares.
B4 43 17—21 Jn.

B-6. Hoteles.

HOTEL SANTANDER; CORRALES 2 A; altos; casi esquina a Zulueta; se alquilan habitaciones amuebladas todas con balcón a la calle; sumamente frescas; se alquilan por día o por meses; como usted lo desee; Corrales 2 A; Telf. M-2661.
B6 117 17 jun 22

W- Arrendamientos

SE DA EN ARRENDAMIENTO UNA finca con excelentes canteras de piedra, para su explotación, situada en Puentes Grandes. Informa: Enrique Dolz, Empedrado 5. Telf. M-8723.
W 1319 16—19 Jn.

SE SOLICITAN

S-1. Criadas y Criados.

SE SOLICITA UNA BUENA CRIADA de mano; de mediana edad; con recomendación; 17 390 entre 2 y 4.
S1 97 17 jun 19

SOLICITO JOVEN ESPAÑOLA PARA cuartos y coser y lavar y planchar ropa de niños; es para servir en una finca cerca de la Habana; buen sueldo; H y 13; de 9 a 11 a. m. Vedado.
S1 114 17 jun 19

SE SOLICITA UNA EXCELENTE criada que duerma fuera. Calle C 194, entre 21 y 23, Vedado.
S1 96 17—19 Jn.

SE SOLICITA UNA JOVEN ESPAÑOLA para los quehaceres de un matrimonio. Cruz del Padre número 19, moderno, entre Zequeira y Cádiz.
S1 147 17 jun 19

S-2 Cocineras y Cocineros

SE SOLICITA UNA CRIADA PARA cocinar y limpiar; debe tener buenas referencias; calle A esquina a 27; número 260; Vedado; sueldo, $25.
S2 65 17 jun 19

S-5 Jardineros

SE SOLICITA JARDINERO PARA pequeña finca, que sepa ordeñar y cuidar gallinas. Se requieren referencias sobre trabajo y honradez. Informan F-1803.
S5 14682 15—18 junio

S-11 Agentes y Socios.

SE SOLICITA SOCIO CON PRACtica comercial que disponga de 8 a 10 mil pesos para ampliación de importante industria. Informan, teléfono FO-1532, de 1 a 2 y de 7 a 9.
S11 134-135 17 jun 20

SOCIO INDUSTRIAL; POR $300 O $500; le daré participación o le cederé completamente pequeña industria de mucho porvenir; informa: M. S. Molina; Estrampes LL, Santos Suárez.
S11 140 17 jun 19

S-12. Solicitudes Varias.

SOLICITO MATRIMONIO QUE TENGA $300 para hacerlo propietario de una casa; que sea formal; buen negocio; no los tiene no venga; Concha 128; Luyanó.
S12 139 17 jun 19

VENDEDORES POR SU CUENTA A domicilio, se le ofrece lote mercancía, fácil venta. Reina, Compostela 68, solamente 1 a 2.
S12 146 17 jun 19

SE OFRECEN

O-1. Criadas y Criados.

SE DESEA COLOCAR UNA JOVEN española de criada de cuartos o de comedor o para criada mano; sabe trabajar; tiene buenas referencias; Rastro número 1; letra C; altos de la bodega.
O1 122 17 jun 19

SE OFRECE UN JOVEN ESPAÑOL para criado de mano o jardinero; Santa Clara 14; altos; teléfono A-5202.
O1 126 17 jun 19

SE OFRECE BUEN CRIADO DE COmedor; habituado al servicio de buenas casas; con inmejorables referencias de familias distinguidas; sale al campo si es preciso. Teléfono M-8272.
O1 127 17 jun 19

DESEA COLOCARSE UNA ESPAÑOLA de criada o para cuartos; informan: teléfono F-5141.
O1 129 17 jun 19

SE OFRECE UNA MUCHACHA ESpañola para criada de mano y ayuda en la cocina. Cuba 39.
O1 132 17 jun 20

SE OFRECE CRIADA ESPAÑOLA PAra cuartos y coser o para comedor; tiene muy buenas referencias; teléfono A-3343.
O1 157 17 jun 19

JOVEN ESPAÑOL DESEA COLOCARse de criado en casa particular. Tiene referencias. Teléfono F-4427.
O1 14729 15—19 J.n

DESEA COLOCARSE UNA JOVEN española para coser y cuartos o criada de mano; informan, Telf. F-2084; tiene referencias.
O1 87 17 jun 19

SE DESEA COLOCAR JOVEN ESPAñola de criada de mano o manejadora; tiene referencias y lleva tiempo en el país; llame al U-5223.
O1 61 17 jun 19

UNA JOVEN INGLESA QUE ENTIENde español desea colocarse para la limpieza o lavar; entiende algo de la cocina; es limpia y honrada; duerme fuera; tiene recomendación; teléfono A-5867.
O1 45 17 jun 20

DESEAN COLOCARSE DOS JOVENes españolas en casa de moralidad; una para criada de mano y otra para limpieza de cuartos y coser; sueldo: veinticinco pesos; tienen referencias; teléfono I-7349.
O1 110 17 jun 20

SE OFRECE UNA ESPAÑOLA DE mediana edad para criada de mano o manejadora; tiene buenas referencias; llamen al Telf. FO-1769.
O1 113 17 jun 19

SE OFRECE UN CRIADO DE MANO; es honrado y trabajador; conoce bien el trabajo fino; también sabe de pinturas y manejar elevador; teléfono U-7027; Infanta y Jovellar; bodega.
O1 115 17 jun 19

JOVEN ESPAÑOLA DESEA COLOcarse de criada de manos o para los quehaceres de corta familia. Sabe trabajar de todo. Informan: Teléfono U-4506. Hortensia.
O1 104 17—19 Jn.

SE OFRECE UNA SEÑORA DE COlor para criada de manos o medio día de trabajo. Es sola y no tiene familia aquí. Es trabajadora. E. Fernández, Pluma y Pocito Azul 1¼ Marianao.
O1 41 17—19 Jn.

SE OFRECE UN BUEN CRIADO DE manos con buenas referencias. Ha trabajado en muy buenas casas y no tiene pretensiones. Informes: F-1713.
O1 44 17—20 Jn.

DESEAN COLOCARSE DOS SEÑORAS españolas; una de sirvienta y otra de cocinera o para los quehaceres de un matrimonio. Desean casa formal y tienen referencias. U-6205.
O1 339 17—19 Jn.

SE OFRECE JOVEN ESPAÑOLA PAra criada de manos o manejadora. Es formal y trabajadora. Tiene referencias. Informes: Telf. F-6028.
O1 9 17—19 Jn.

SE DESEA COLOCAR MUCHACHA española de criada de manos, manejadora o para habitaciones. Tiene buenas referencias de casas conocidas. Informes: FO-2546.
O1 28 17—19 Jn.

SE OFRECE JOVEN ESPAÑOLA PAra criada de manos o cuartos. Sabe zurcir y coser algo. Tiene referencias de la señora con quien está actualmente, la cual deja por marcharse a España. Informan: Telf. I-3010
O1 33 17—20 Jn.

SE DESEA COLOCAR UNA MUCHAcha española para criada de manos o manejadora, en casa de moralidad. Tiene recomendaciones. XO-1210.
O1 37 17—20 Jn.

SE DESEA COLOCAR UNA MUCHAcha española para limpiar habitaciones o para criada de mano o manejadora o los quehaceres de un matrimonio o para asistir enfermos; tiene buenas referencias y cumple con su obligación; Telf. A-5896.
O1 141 17 jun 19

CRIADO ESPAÑOL SE OFRECE PAra casa particular; acostumbrado en el servicio fino de comedor y con inmejorables referencias de casas conocidas; informan, Telf. A-9704.
O1 143 17 jun 20

SE OFRECE UNA JOVENCITA ESpañola para criada de mano; es trabajadora y limpia; lleva 3 meses en el país; no tiene pretensiones; teléfono A-5985, calle Luz 8.
O1 148 17 jun 20

SE DESEA COLOCAR MUCHACHA española; sabe servir a comedor, coser y lavar ropa fina, lleva tiempo en el país y tiene referencias muy buenas. M-7122.
O1 153 17 jun 19

O-1 Criadas y Criados

SE OFRECE CRIADO DE MANO; competente y fino; plancha ropa caballero; buenas referencias; teléfono F-1925.
O1 149 17 jun 20

JOVEN ESPAÑOLA DESEA COLOcarse de criada de mano o manejadora, sabe trabajar y tiene referencias. Informan, teléfono F-4284.
O1 160 17 jun 19

O-2. Cocineras y Cocineros

UNA JOVEN ESPAÑOLA DESEA COlocarse para cocinar y limpiar; sueldo, $30; tiene referencias; informan, calle Luz número 8, teléfono A-5985.
O2 274 16 jun 20

UNA JOVEN ESPAÑOLA DESEA COlocarse para cocinar y limpiar; sueldo, $30; tiene referencias; informan, calle Luz número 8, teléfono A-8955.
O2 274 16 jun 19

UNA SEÑORA ESPAÑOLA, COCINEra y repostera, cocina española y criolla; duerme en la colocación; hace plaza; desea casa de moralidad. Informan: Telf. U-4506. María.
O2 103 17 jun 19

SE OFRECE UNA JOVEN ESPAÑOla para cocinar y limpiar a corta familia. Informan. Telf. F-4414.
O2 123 17 jun 19

SE OFRECE ESPAÑOLA; COCINA Y limpia corta familia; prefiere los repartos o el Vedado. Telf. F-5141.
O2 128 17 jun 19

DESEA COLOCARSE UNA COCINERA que duerme en la colocación; tiene buenas referencias; para informes: Egido 13; tintorería; teléfono A-5252.
O2 155 17 jun 19

SE DESEA COLOCAR UNA ESPAñola para cocinar o limpiar por horas; limpia y trabajadora; tiene quien la recomiende; calle J entre 21 y 23; número 218.
O2 64 17 jun 19

SE OFRECE UNA JOVEN PARA COcinar y limpiar corta familia; en la misma otra para criada de mano o manejadora; tienen buenas referencias. Aguacate 24; Telf. A-6923.
O2 51 17 jun 19

SE OFRECE UNA JOVEN DE COlor; inglesa; que habla castellano; para cocinar; sabe algo de postre; hace plaza y duerme fuera; es limpia y formal; con buenas referencias; teléfono A-5867.
O2 46 17 jun 20

SE OFRECE JOVEN ESPAÑOLA PAra cocinar y limpiar a corta familia y otra para limpiar solamente; informan: Telf. FO-2807.
O2 116 17 jun 19

SE DESEA COLOCAR JOVEN ESPAñola para cocinar y limpiar en casa de corta familia. Lleva tiempo en el país y sabe su obligación. Informan: M-3857.
O2 70 17—20 Jn.

DESEA COLOCARSE UNA COCINEra. Sabe guisar y no salcochar. Sabe hacer dulces. Preciere cocinar solamente, aunque gane poco sueldo. Teléfono U-9750.
O2 42 17 jun 19

SE OFRECE COCINERA DE COLOR, repostera, con referencias de muy buenas casas donde ha trabajado; lo mismo para repartos. M-7122.
O2 152 17 jun 19

SIRVIENTA MEJICANA; SE OFRECE para cocinar y limpiar siendo matrimonio solo o para manejadora. Recomendada por la casa que trabaja 4 años. Telf. A-7840.
O2 167 17 jun 19

O-3. Manejadoras.

SE DESEA COLOCAR JOVEN ESPAñola de manejadora o criada. tiene buenas referencias; Telf. M-9048.
O3 283 16 jun 18

DESEA COLOCARSE JOVEN AMERIcana; habla español; de manejadora. Buenas referencias. Informan: Fuentes esquina A. Reparto Almendares, al lado de la bodega La Nacional.
O3 12 17—20 Jn.

OFRECESE INSTITUTRIZ INGLESA. Tiene referencias de 6 años de familia distinguida del país; es muy cariñosa con los niños y cumplidora; llamen A-4175.
O3 150 17 jun 19

O-4. Crianderas.

SE DESEA COLOCAR UNA MUCHAcha española de mediana edad para cocinar y limpiar a corta familia; tiene buenas referencias de donde tiene trabajado; desea casa de moralidad; informan, Trocadero 57. Teléfono A-8350.
O4 159 17 jun 19

SE DESEA COLOCAR ESPAÑOLA DE criandera; abundante leche; se puede ver su niño; informan, Maloja 195.
O4 133 17 jun 19

O-5. Jardineros.

SE DESEA COLOCAR UN ESPAÑOL de jardinero; fregador de máquinas; sabe cuidar gallinas y demás animales; no le importa salir al campo; tiene referencias y quien lo recomiende; informan: Telf. FO-1985.
O5 107 17 jun 19

O-8 Lavanderas.

DESEA COLOCARSE BUENA LAVANdera, ropa fina, casa particular. No tiene inconveniente en ir al campo. Se coloca también de cocinera. Es de mediana edad. FO-7529.
O8 4 17—20 Jn.

O-9. Operarios y Aprendices.

AVISO, DUEÑOS DE SASTRERIA: me ofrezco para confeccionar sacos cortados a la medida; soy práctico, muy conocido en la Habana. Tengo garantías de firmas comerciales. Para más informes: Empedrado 53. Teléfono M-7157. Tengo taller.
O9 34 17—20 Jn.

O-10. Oficinistas.

TENEDOR DE LIBROS: VEINTE años práctica; referencias inmejorables; acepta puesto fijo o por horas. Arreglo de contabilidades atrasadas o mal llevadas. Avisos: U-7423.
O10 163 17 jun 24

O-12. Ofertas Varias.

SE OFRECE UN MATRIMONIO PAra quehaceres de casa; dormir fuera; él habla algo inglés; Manuel Alvarez; Jesús María número 42; altos.
O12 130 17 jun 20

DESEA COLOCARSE HOMBRE SErio de 40 años; para almacén o para jardín; o encargado de finca; inmejorables referencias; informan: Habana 47; altos; habitación 7.
O12 101 17 jun 20

AGENCIAS DE COLOCACIONES

"LA PURISIMA": A-0339. LA Agencia preferida de la alta sociedad, que se recomienda por sí sola con su buen servició y personal escogido, con referencias.
X 1373 16—23 Jn.

SE COMPRAN

C-2. Solares.

COMPRO EN ALTURAS DE ALmendares, 2.500 varas de terreno, bien situado. Pago de contado. Para tratar, en Cuba 21-A, bajos. Telf. A-7150. Sres. Villamarín y Vallongo.
C2 29 17—20 Jn.

C-6. Maquinarias.

MAQUINA DE HELADOS

Se desea adquirir una máquina en perfecto estado, para fabricar helados con su motor, con capacidad para 150 copas; corriente 110 voltios. Dirigirse al señor Vicente García. Balneario de San Miguel de los Baños. Provincia de Matanzas, dando precios y condiciones.
C6 4705C 17—21 Jn.

V-1. Casas.

MAGNIFICAS OPORTUNIDADES

Vedado: calle Baños próxima a 23, dos plantas independientes, cuatro habitaciones, garage, $22.000. Calle 23, dos plantas, independientes, cinco habitaciones y demás cada planta, $22.000.— Espléndido chalet, sala, saleta, comedor, garage; altos, 4 habitaciones, $17.750. A media cuadra de paseo y 23, cinco habitaciones, tres baños, en $15.000; parte alta, sala, comedor, ocho habitaciones, $21.500. Gerardo Mauriz. FO-7815.
V1 332 17—22 Jn.

VENDO EL MAS FRESCO CHALET, Alturas de Almendares, precioso jardín con 1264 varas de terreno, $24,000 dando facilidades de pago; dos cuadras del tranvía; una del Casino alemán y tres de la estación de policía de la Habana. Reparto Kohly. Avenida Central y Bellavista. En la misma informan.
V1 98 17 jun 27

SE VENDE CASITA MADERA NUEva; pisos mosaico, magníficos; instalación agua caliente; servicios modernos; gran patio con árboles frutales; jardín; cerca Peerle; su terreno costó $1,100; la regalo en $1,400; calle Alvarado esquina a Rivera; Santa Amalia; M-5495; Pérez.
V1 112 17 jun 20

V-2. Solares

SOLAR EN LA AVENIDA SANTA Catalina; manzana cine Méndez; 14.15 x 52.56; 743 varas; último precio: $6.50 vara; parte de contado y resto en hipoteca; Obispo 63; Banco Mendoza; M-6921; de 10 a 11; Gonzalo Rodríguez.
V2 99 17 jun 22

REPARTO MIRAMAR, A $4.50 Vendo un solar de 20x50 varas, a media cuadra del Reloj. Precio: $4.50 vara, antes del día 30 de Junio. Para tratar: Cuba 21-A, bajos. Teléfono A-7150, Villamarín y Vallongo.
V2 30

CALZADA Y PASEO, VEDADO

Se vende la magnífica esquina de fraile, compuesta de 1.118 metros, con frente a Calzada y Paseo. Informan: Manzana de Gómez 364. Teléfono A-0383, de 9 a 11 a.m.
V2 333 17—3 Julio.

SE VENDEN

V-4 Establecimientos

OPORTUNIDAD

Bodega cantinera. Tengo dos, y arriendo una a persona de confianza. Informa: el dueño, Arzobispo y Salvador (bodega) Cerro.
V4 330 17—22 Jn.

ADMITO LIBRETAS DEL CENTRO GALLEGO

En pago bodega que vendo a tasación. Los armatostes los regalo. Situada a una cuadra de Egido. Muy cantinera. No corredores. Informes: Bayona número 28, Constantino.
V4 11 17—19 Jn.

VENDO EN MONTE; LOCERIA ferretería; ganga; por retirarse dueño; informan, Monte 280.
V4 125 17 jun

VENDO 3 CASAS EN $6.50

También las cambio por una bodega dando vuelto si la casa lo vale, aceptándolo, y vendo una esquina para fabricar, 12 x 20 por la tercera parte de su valor. Informa Arrojo, Belascoaín 50; café.
V4 136 17 jun

VENDO BODEGA BARATISIMA

Hace $50 de venta, ésta no tiene clientela mal acostumbrada, no ni un solo centavo, tiene casa para familia, antes de invertir dinero véame que le conviene para sus intereses. Informa, Arrojo. Absolutamente gratis. Belascoaín Zanja, café.
V4 137 17 jun

V-5. Muebles y Prendas.

SE VENDE JUEGO DE CUARTO esmaltado y varios muebles más. Se dan baratos por cerrar la tienda. San Rafael 74; bajos.
V5 118 17 jun

V-6. Maquinarias.

HOJALATEROS, PAILEROS: VENDO máquinas de plegar, pestañar y cenizas de cualquier largo y potencia. También cortadoras. Diríjase: Anunciante, Aparto 37.
V6 198 16—26 Jn.

SE VENDEN DOS TRACTORES DE 60 HP., cada uno, con sus equipos. Para informes: R. Fernández, Cerro 781.
V6 85 17—21 Jn.

V-7 Automóviles y Accesorios

SE VENDE UN CHEVROLET DE 27; está en buenas condiciones para trabajar; en San José 174 entre Hospital y Espada. Informan.
V7 216 16 jun

Si Quiere Un Buen Auto de Uso Visite la Agencia Buick Carlos III y Subirana U-1011

BUICK LIGERO. EN PERFECTAS condiciones; acabado de pintar; fuelle nuevo; acumulador con un año de garantía; buenas gomas; facilidades; calle G esquina a 23, piquera; pregunten por Cabrera.
1438 1d—18 Jn.

NASH

Tipo ligero tourismo. Véalo. Está equipado con fuelle y gomas nuevas, acabado de pintar, en $375.
AGENCIA BUICK
Carlos III y Subirana U-1011
E—1356 3d. 17—20 Jn.

BUICK SEDAN

1927, acabado de pintar en Duco, gomas nuevas; garantía en el acumulador. Véalo. $250 de contado y el resto en plazos cómodos.
AGENCIA BUICK
Carlos III y Subirana U-1011
E—1356 3d. 17—20 Jn.

CHEVROLET 1928

Motor a prueba; buenas gomas; buena pintura. $200.
AGENCIA BUICK
Carlos III y Subirana U-1011
E—1356 3d. 17—20 Jn.

CHEVROLET 1929

Preparado con gomas y fuelle nuevo, acabado de pintar, $200 de contado, recto a $27.50 mensuales.
AGENCIA BUICK
Carlos III y Subirana U-1011
E—1356 3d. 17—20 Jn.

BUICK 7 PASAJEROS

1929, con muy poco uso; hágase de un carro casi nuevo, en un precio bajo. Vale nuevo, $2.700. Puede adquirirlo en $1.575. Damos facilidades.
AGENCIA BUICK
Carlos III y Subirana U-1011
E—1356 3d. 17—20 Jn.

ES EL DESAYUNO INDISPENSABLE DE TODA AMA DE CASA. POR ESO EL ANUNCIO INSERTADO EN "DIARIO DE LA MARINA"

CURSO DE INGLES POR RADIO QUE TRASMITE LA ESTACION C. M. W. Lección B

Para Trasmitir el día 19, a las 11 y media a. m. y a las 7 y media p. m.

SIGNIFICADO DE LAS PALABRAS CON EL SENTIDO QUE SE LES DA EN ESTA LECCION

En Inglés	En Español
this	este, esta, esto
is	es
the	el, la, etc.
door	puerta
chair	silla
yes	sí
no	no
not	no
what	¿que?
I am	yo soy
teacher	profesor
you are	Ud. es
a	un, una
gentleman	caballero
lady	señora (tercera persona)
he	él
she	ella
or	o, u
man	hombre
woman	mujer

TEXTO EN INGLES

This is the door.
Is this the door? Yes, it is.
Is this the chair? No, it is not.
What is this? It is the door.
I am the teacher, yo are the pupil.
Am I the teacher? Yes, you are.
Are you the pupil? Yes, I am.
Am I the pupil? No, you are not.
Are you the teacher? No, I am not.
Mr. Smith is a gentleman.
Is Mr. Smith a gentleman? Yes, he is.
Mrs. Smith is a lady.
Is Mrs. Smith a lady? Yes, she is.
Mr. Smith is not a lady.
Is he a lady? No, he is not.
Mrs. Smith is not a gentleman.
Is she a gentleman? No, she is not.
He is a man.
Is he a man? Yes, he is.
She is a woman.
Is she a woman? Yes, she is.
Is she a man? No, she is not.
He is a man, he is not a woman.
Is he a man or a woman? He is a man.
She is a woman, she is not a man.
Is she a man or a woman? She is a woman.
Mr. Smith is a gentleman, Mrs. Smith is a lady.

TEXTO EN INGLES

Is he a gentleman or a lady? He is a gentleman.
Is she a gentleman or a lady? She is a lady.
Am I a man or a woman? You are a man.
Are you a lady or a gentleman? I am a lady (or gentleman).

Los pronombres personales son: I, you, he, she, it. "He" se usa cuando se refiere a personas del sexo masculino, "she" cuando se refiere a personas del sexo femenino, e "it" cuando se refiere a objetos que no tienen vida.

El verbo que se emplea en la lección es el verbo "to be". Para formar la oración interrogativa hay que colocar el sujeto después del verbo:
Am I?
Are you?
Is he? Is she? Is it?

Para formar la oración negativa hay que colocar "not" después del verbo:
I am not.
you are not
he is not
it is not
she is not

El artículo "the" es invariable, y tiene tres sonidos. El artículo "a" no se emplea en el plural, y tiene dos sonidos.

M.E.C.D. 2016

Más Anuncios de Ultima Horá

SE VENDEN

V-8. Instrumentos de Música.

SE VENDE UNA MAGNIFICA PIANOLA marca Stowers. Costó $1.000. Se da en $160. Completamente nueva, con 70 rollos. Pozos Dulces 20, bajos. 1301 16—19 Junio
V8

APARATOS DE RADIO MODERNOS, desde $40, completamente equipados: Newton, Philips, Philco, Sparton, etc. A plazos, desde $10. Demostración e instalación gratis. Canto, M-7524. Salud 6. 32 17—20 Jn.
V8

LIQUIDAMOS VICTROLAS DE TODOS tamaños y ortofónicas y radios; liquidamos 5,000 discos desde 10 centavos; 20; 30; 50; nuevos; y los cambiamos por usados; en Monte 250 y Estévez y en la Plaza Polvorín; frente al hotel Sevilla. 124 17 jun 25
V8

GANGA. MI RADIOLA 18 Y UN APARATO Phillips, de mi uso particular en mi habitación, lo doy a la mitad de su valor. Informes, Zequeira 33 esquina a Infanta, altos. A-5704. 172 17 jun 20
V8

V-12 Objetos Varios

VENDO VEINTE ALMOHADAS Y UN colchón miraguano. Dos colchones flor seda, casi nuevos y varias mamparas, divisiones y muebles. Informan, Aguiar 47, bajos. 170 17 jun 19
V12

PARA EL HOGAR

PH-1. Comidas a Domicilio.

COMIDA A CORTA Y LARGA DISTANCIA, hora fija y variación diaria. Española y criolla. Servicio rápido, en máquina. Llame al Telf. M-6795. 1347 16—1 Julio.
PH1

SAN MIGUEL 147, ALTOS. SE SIRVEN cantinas al precio de uno, 60 cts. dos $1. Tres 1.30. Meses y quincenas, el 10 por ciento de rebaja. Teléfono U-5140. 49 17—21 Jn.
PH1

PH-2 Reparación de Muebles

SE ARREGLAN MUEBLES
"EL ARTE"
Taller de reparación y reconstrución de muebles. Envases y embarques. Especialidad en pinturas, barnices y tapicería. Calle I núm. 69, casi esquina a Calzada. Telf. F-2312.
PH2 4706C 17—17 Julio

DORAMOS Y RESTAURAMOS LAMparas de todas clases. Forramos pantallas de seda. Fábrica de lámparas. San Miguel 111. Telf. U-7423. 162 17 jun 24
PH2

PH-3. Pinturas e Instalaciones

ELECTRICISTA: A-7905
Instalaciones, reparaciones eléctricas, sanitarias, traslado lámparas, arreglo bombas, motores, cocinas, calentadores, planchas. Garantizamos trabajo. Expertos operarios. Fernández Taller: San Lázaro 131. Teléfono A-7905. 52 17—21 Jn.
PH3

PH-4. Limpieza de Cocinas.

MECANICO: UN PESO LIMPIEZAS Y arreglos máquinas coser, cocinas gas y calentadores. Paso a domicilio. Corrales 20. Teléfono M-4661. F. G. Santos. 14768 16—19 Jn.
PH4

PARA LAS DAMAS

PD-1 Peluqueros

PEREZ: PELUQUERO. EXCLUSIVAmente a domicilio. Damas, niños y caballeros, a 40 centavos. Teléfono A-4237. 31 17—2 Julio
PD1

PD-4 Cultura Física

NECESITA CRECER DE UNA A DOS pulgadas o adelgazar hasta cinco pulgadas de cintura, sin perjudicar a la salud Escriba o visite al Profesor suizo, Canetti, Director del Instituto de Cultura Física y Belleza. Morro y Genios, Edificio Gómez. 328 17—20 Jn.
PD4

PD-5. Especialidades

NEURASTENIA, DEBILIDAD NERviosa, Psicastenia, manías, insomnio y toda clase de trastornos nerviosos, se curan por procedimientos científicos. Diríjase al Director Técnico del Instituto Pan Americano Para Tratamientos Curativos Modernos. Empedrado 4. Habana. Consulta por correspondencia: dos pesos. 14771 16—19 Jn.
PD5

PD-6. De Interés para las Damas

MODISTA, CON VARIOS AÑOS DE práctica, encargada de taller, hace vestidos de holán y voile, desde un peso; de seda, dos pesos; todos los modelos. De niña, desde 50 cts. Corrales número 76, Telf. A-5713. 81 17—23 Jn.
PD6

PARA CABALLEROS

TRAJES A MEDIDA. MAS BARATOS que hechos. Confección garantizada. Shantung belga, 2 pantalones, un saco, $6.50. Dril Imperial, lino puro, 2 pantalones un saco, $7.50. Dril blanco número 100, saco pantalón, $10. Bonifacio Hernández, Monte número 110. 1363 16—23 Jn.
K

DINERO E HIPOTECAS

SOLICITO $400 PRIMERA HIPOTECA, sobre casa moderna madera, con cinco posesiones. Pago $6 mensuales interés. Informes: exclusivamente personales, O'Reilly 74, altos, de 3 a 12 m. Teléfono M-6513. 84 17—20 Jn.
Zst.

DINERO E HIPOTECAS

TENGO, PARA COLOCAR, $10.000 AL 7 por ciento, Habana o Vedado, que no pase de 23 y 12. Inútil molestarse si no hay buena garantía. Teléfono U-3543. 15 17—26 Jn.
Zso.

DESDE 3%
AMORTIZANDO
DESDE 5%
SIN AMORTIZAR
Dinero s/ Hipotecas
TIEMPO 2 ó MAS AÑOS
a voluntad de Vd.
PAGAMOS NOTARIA
A-4358 M-6263 Altos Droguería SARRÁ
286-287 16 jun 26

ENSEÑANZAS

E-2. Colegios.

CONSERVATORIO CHOPIN
MALECON 45; ALTOS ENTRE AGUILA Y BLANCO
Este plantel de enseñanza musical garantiza el rápido conocimiento de sus alumnos por un método muy sencillo. Precios módicos. Directora: Mercedes Acosta de R. Gavilán. E1362 Ind. 17 Jn.

COLEGIO SAN ELOY
Pupilos desde $18.00 al mes. Primera Enseñanza, Preparatoria, Bachillerato, Idiomas y Comercio. Se admiten internos, medio internos o externos. Calzada del Cerro núm. 520, Habana. Teléfono I-6002. Pida prospectos. 88 17 jul 17
E2

E-5 Profesores

PROFESOR DE MATEMATICAS
Profesor del Colegio de Belén, especializado en la preparación de Aritmética, Algebra, Geometría y Trigonometría. Señor Núñez. Informes, de 1 a 2 p. m. Telf. A-7124. 161 17 jul 1
E5

E-6 Institutrices

SE OFRECE SEÑORITA AMERICAna; (25); graduada de la Universidad de Florida con título; para institutriz con familia cubana. A-3070. Miss. Mc.Cormick. 269 16—18 Jn.
E6

PROFESIONALES

AMPARO VIÑALS
COMADRONA
Hijas de Galicia y particular; últimos procedimientos modernos; hago asistencia. Consultas diarias gratis. Teléfono U-5824. Marqués González 63 entre Sitios y Maloja. E1353 15d Vn. 1 Jl.

DE INTERES GENERAL

EMPEÑAMOS Y COMPRAMOS prendas oro, brillantes; máquinas escribir, fotografía; objetos de arte; ropa de caballeros, hilo y seda; módico interés. "El Volcán", Factoría 26. 14755 16—26 Jn.
Y

L. SOSA Y Cía.

Obrapía y Aguacate

Gran liquidación de lámparas de todos los estilos.

VENTAS AL CONTADO Y A PLAZOS

Compañía Hamburguesa-Americana
(Hamburg-Amerika Linie)
El magnífico vapor alemán

Artemisia

saldrá el 1o. de Julio para AMBERES (Bélgica) y HAMBURGO (Alemania), admitiendo pasajeros de cámara.

Camarotes de dos y tres literas al precio de $160 incluídos todos los impuestos.

Para reservaciones dirigirse a:

Luis Clasing

Sucesor de Heilbut & Clasing
Apartado 729. Monserrate 37.
Teléfono A-4878

EMPRESA NAVIERA DE CUBA S. A.

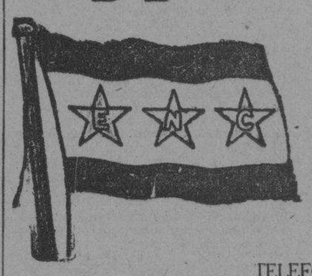

APARTADO NUMERO 1641.
Dirección telegráfica:
EMPRENAVE
Claves en uso:
A. B. C. 4a. y 5a. Edición.
Western Union.
SAN PEDRO NUM. 6.—HABANA.
Walkins and Apendix.

TELEFONOS:
A-6236 Pasajes y Fletes. A-3966 Almacén.
A3-5315 Información General. M-3896 Primer Espigón de Paula.
A-4730 Departamento de Tráfico. A-5634 Tercer Espigón de Paula.

VAPORES EN SERVICIO
Presidente Machado, Santiago de Cuba, Gibara, Habana, Baracoa, Las Villas, Guantánamo, Julián Alonso, Antolín del Collado, La Fe, Caibarién, Rápido, Cienfuegos, Manzanillo, Joaquín Godoy, Eusebio Coterillo.

PUERTOS DE ESCALA
COSTA NORTE
Caibarién, Nuevitas, Puerto Tarafa, Manatí (Victoria de las Tunas), Puerto Padre, Chaparra, (Holguín, Velasco y Bocas), Vita, Banes, Mayarí, Antilla, Preston, Sagua de Tánamo, (Cayo Mambí), Baracoa, Guantánamo y Santiago de Cuba.

COSTA SUR
Cienfuegos, Casilda, Tunas de Zaza, Santa Cruz del Sur, Manopla, Guayabal, Manzanillo, Campechuela, Media Luna, Niquero, Ensenada de Mora y Santiago de Cuba.

COSTA NORTE DE VUELTA ABAJO
Bahía Honda, Río Blanco, Berracos, Puerto Esperanza, Santa Lucía (Minas de Matahambre), Río del Medio, Arroyos de Mantua y La Fe

PUERTO RICO
San Juan, Ponce, Mayagüez y Aguadilla.

REPUBLICA DOMINICANA
Santo Domingo, San Pedro de Macorís y Puerto Plata

HAITI
Aux-Cayes y Port au Prince.

JAMAICA
Kingston.

VAPORES CORREOS — Compañía de la Trasatlántica Española

SERVICIOS REGULARES DE PASAJE, CARGA Y CORRESPONDENCIA
LINEA RAPIDA PARA NEW YORK Y NORTE DE ESPAÑA
Próximas salidas (cada 26 días)

Para VERACRUZ (48 horas de viaje)		Para NEW YORK, VIGO, CORUÑA, GIJON y SANTANDER:	
ALFONSO XIII,	18 de Mayo	ALFONSO XIII,	25 de Mayo
CRISTOBAL COLON,	13 de Junio	CRISTOBAL COLON,	20 de Junio
ALFONSO XIII,	27 de Junio	ALFONSO XIII,	16 de Julio

LINEA PARA NEW YORK, CADIZ Y BARCELONA
Próximas salidas

MANUEL CALVO,	29 de Mayo	ANTONIO LOPEZ	27 de Junio
MANUEL ARTUS	12 de Junio	MARQUES COMILLAS	8 de Julio

Magníficas cámaras. Amplios comedores y camarotes para pasajeros de tercera clase. Excelentes comidas con vinos.
Para más informes, dirigirse a:

MANUEL OTADUY
AGENTE GENERAL
Palacio Lonja. Telfs. A-6588 y A-7900. Apartado 707. Habana.

COMPAGNIE GENERALE TRASATLANTIQUE
VAPORES CORREOS FRANCESES
Bajo Contrato Postal con el Gobierno Francés

TODOS LOS VAPORES DE ESTA COMPAÑIA ATRACAN A LOS MUELLES DE SAN FRANCISCO O MACHINA PARA EFECTUAR EL EMBARQUE Y DESEMBARQUE DE PASAJEROS, EQUIPAJES Y MERCANCIAS

PROXIMAS SALIDAS

Para VERACRUZ:
Vapor correo francés "ESPAGNE", saldrá el 3 de Junio.
" " " "MEXIQUE", saldrá el 27 de Junio.
" " " "ESPAGNE", saldrá el 27 de Julio.
" " " "MEXIQUE". saldrá el 3 de Septiembre.

Para CORUÑA, GIJON, SANTANDER, PLYMOUTH y EL HAVRE.
Vapor correo francés "ESPAGNE" saldrá el 15 de Junio a las 12 del día
NOTA: El equipaje de bodega y camarote se recibirá en el muelle de San Francisco o Machina (en donde estará atracado el vapor) solamente el día 14 de Junio de 8 a 10 de la mañana y de 1 a 4 de la tarde. El equipaje de mano y bultos pequeños los podrán llevar los señores pasajeros al momento del embarque el día 15 de Junio de 8 a 10 de la mañana.
Vapor correo francés "MEXIQUE", saldrá el 7 de Julio.
" " " "ESPAGNE", saldrá el 8 de Agosto.

Para CORUÑA, SANTANDER, PLYMOUTH y EL HAVRE.
Vapor correo francés "MEXIQUE", saldrá el 15 de Septiembre.

IMPORTANTE
SESIONES DE CINEMATOGRAFO DIARIAS EN LOS VAPORES DE ESTA COMPAÑIA. SEGUN CONTRATO CON LA CASA PATHE.
Buena comida a la española. — Camareros y cocineros españoles.

LINEA DE CANARIAS
Para SANTA CRUZ DE LA PALMA, SANTA CRUZ DE TENERIFE, LAS PALMAS DE GRAN CANARIA, y EL HAVRE.
Vapor correo francés "DE LA SALLE", saldrá el 11 de Julio.
PASAJE DE TERCERA A CANARIAS ... ... $ 70.00
IDA Y VUELTA EN 3a. CLASE 125.00
El billete de vuelta sin limitación de vapor ni fecha. Al regreso se puede tomar en Canarias, dentro del año, cualquier vapor de servicio regular de esta Compañía entre Canarias y la Habana, que efectúan la travesía cada mes, salvo caso de fuerza mayor.
Se admiten pasajeros de cámara y tercera clase para todos los puertos de su itinerario. Estos vapores NO ACEPTAN CARGA.

Línea de NEW YORK AL HAVRE, PLYMOUTH Y BURDEOS
En esta Agencia se expiden pasajes para esta línea por los lujosos y rápidos trasatlánticos franceses "ILE DE FRANCE", "PARIS", "FRANCE" "ROCHAMBEAU", "DE GRASSE", etc.
Para más informes dirigirse a:

ERNEST GAYE
HABANA.
O'Reilly, Núm. 9. Apartado 1090. Teléfono: A-1476

Línea Holandesa Americana

El conocido vapor correo holandés
"LEERDAM"
(De 17.000 Toneladas)
Saldrá fijamente el día 12 de Julio para VIGO, CORUÑA, SANTANDER, BOULOGNE-SUR-MER y ROTTERDAM.

PROXIMAS SALIDAS PARA:

Vigo, Coruña, Santander, Boulogne-sur-Mer y Rotterdam		Veracruz y Tampico	
LEERDAM,	12 de Julio	MAASDAM,	12 de Julio
MAASDAM,	9 de Agosto	SPAARNDAM,	9 de Agosto
Spaarndam	6 Septiembre	LEERDAM,	30 de Agosto
Leerdam	27 "	EDAM	20 Septiembre

Grandes comodidades para familias. Camarotes de tercera de 2, 4 y 6 literas. Comida a la española servida por camareros españoles.
Para más informes dirigirse a:

R. DUSSAQ, S. EN C.
Oficios 24 y 26. Telfs. A-5639 y M-6278.

GRAVE REVOLUCION EN BOLIVIA....

(Continuación de la PRIMERA)

un territorio poco habitado hasta la ciudad de Tupiza.

La situación política de Bolivia se encuentra confusa desde que el Presidente Hernando Siles presentó la dimisión a fines del mes pasado. El Gobierno, como se recordará está en manos del gabinete, el cual actua como Consejo de Estado hasta la celebración de las elecciones a fin del presente mes. Para el mes de Julio se ha convocado una convención constitucional.

La depresión económica es responsable de la agitación política que reina en Bolivia, debiéndose principalmente a la baja de precio del estaño.

Cree el señor Pinto Escalier que el vicepresidente Abdon Saavedra, desterrado en Buenos Aires, no está relacionado con el movimiento de Hinojosa.

«Creo que Hinojosa es simplemente un joven equivocado. Comenzó sus actividades subversivas siendo segundo secretario de la Legación en Río Janeiro. Está influenciado por la literatura comunista y ha participado en varios mítines de los estudiantes comunistas».

Juan Manuel Sainz, ex-Ministro boliviano de la Guerra y lugar teniente de Abdon Saavedra, dice que su jefe no tiene la menor relación con el movimiento. Agregó que las actividades de Hinojosa significan una efusión de sangre inútil y la guerra civil.

EXCEPTICISMO EN LIMA

LIMA, Perú, Junio 17. (AP.)La Legación boliviana en esta capital recibió hoy con sorpresa y algún excepticismo las informaciones de Buenos Aires dando cuenta de que ha estallado una revolución en Bolivia. La Legación no tiene ninguna noticia de La Paz.

NO SE CONCEDE IMPORTANCIA

LA PAZ, Bolivia, Junio 17. (AP.)—En los círculos gubernamentales no se concedía importancia esta noche a las informaciones de Buenos Aires acerca de un movimiento que se registra al sur de esta república, acaudillado por Roberto Hinojosa.

NIEGA LA LEGACION EN WASHINGTON

WASHINGTON, Junio 17. (AP.)—La Legación de Bolivia publicó esta noche la siguiente nota:

«La Legación de Bolivia acaba de recibir un cablegrama de su Gobierno dándole instrucciones para que desmienta las noticias procedentes de La Quiaca, según las cuales ha ocurrido un movimiento subversivo. El país no puede estar más tranquilo que en estos momentos»

INFORME DE UN VICECONSUL ARGENTINO

BUENOS AIRES, Junio 17. (A. P.)—El vicecónsul argentino en Villazón, Bolivia, telegrafió hoy a la Cancillería desde La Quiaca, informándole que existe una grave situación revolucionaria en toda la república boliviana. Las noticias que han llegado a oídos del vice-Cónsul hacen saber que la insurrección ha estallado en todas las grandes ciudades.

Agrega el mensaje que Roberto Hinojosa, jefe radical cuyos simpatizadores se apoderaron esta mañana de Villazón, actua de acuerdo con una coalición revolucionaria del norte de Bolivia. Dícese que los agentes del soviet instigaron la revuelta.

El gobierno de Bolivia comenzó en la tarde de hoy a imponer una rigurosa censura a los despachos extranjeros de La Paz.

El Vice-cónsul argentino informa también a la Cancillería que «ha estallado una revolución en Villazon, en la frontera boliviana, bajo la dirección de Roberto Hinojosa, colaborando con la coalición revolucionaria del Norte.

«Todas las autoridades del gobierno fueron arrojadas de las oficinas en Villazón, y tres personas resultaron ligeramente heridas. Reina gran excitación. Las casas comerciales y dos hoteles han sido saqueados apoderándose los revolucionarios del dinero y de los efectos de valor.

«Afírmase que el movimiento revolucionario se ha producido en todas las ciudades de Bolivia y la comunicación con La Paz está interrumpida.

«El administrador nacional de la aduana de La Quiaca anuncia haber descubierto un contrabando de armas consignado a bolivianos que se supone están en comunicación con agentes del soviet, los cuales precipitaron el movimiento revolucionario en Villazón».

Todos los despachos que se reciben en la Argentina coinciden en declarar que la situación en Bolivia es seria.

La All America Cables, en La Paz, confirmó la existencia de una extricta censura.

NO ENCUENTRA APOYO EL MOVIMIENTO REVOLUCIONARIO BOLIVIANO

BUENOS AIRES junio 17. (A. P.) — Un despacho de La Quiaca al periódico La Nación esta noche dice que el jefe radical boliviano Roberto Hinojosa quien tomó la población de Villazón al iniciar un movimiento revolucionario esta mañana en Bolivia la dejó poco después aunque por la tarde estaba de regreso en ella. Se cree que el grupo volvió atrás por haber encontrado destruída la vía férrea en Medinaceli.

En La Quiaca se dice que el movimiento revolucionario ha sufrido descalabros pues la guarnición de Tupiza permaneció leal al Gobierno de La Paz siendo ello motivo del retorno de Hinojosa por no atreverse a seguir adelante.

Parece que la rebelión tiene un fuerte carácter socialista cosa que no agrada a la masa del pueblo boliviano.

OPTIMISMO CONSULAR

NUEVA YORK, junio 17.—(AP). —El Cónsul General de Bolivia, señor Sánchez Peña, declaró esta noche que no hay temores de revolución militar en Bolivia, y que no tienen importancia las noticias de Buenos Aires.

LO QUE SE ATRIBUYE A SAAVEDRA

LA PAZ, Junio 17. — (AP) — El diario semi-oficial "El Norte", dice que el ex-Presidente Saavedra ordenó a sus parciales que asesinaran al ex-Presidente Siles y al General Kundt, jefe del Estado Mayor del Ejército.

El Ministro del Interior, señor Germán Antelo Arauz, dimitió su cartera para presentar su candidatura a una senaduría por el departamento de Beni. Se ha anunciado que todos los funcionarios y empleados que quieran participar en las elecciones tendrán que renunciar ocho días antes de éstas.

INFORME OFICIAL BOLIVIANO

LA PAZ, junio 17. (AP) El periódico El Norte consigna un comunicado oficial que dice.

«Una horda de treinta comunistas, formada por bandoleros de distintas nacionalidades y encabezada por Roberto Hinojosa, traidor a la patria, asaltó esta mañana la estación ferrocarrilera de Mojo, entregándose al pillaje y a toda clase de depredaciones. Las últimas noticias hacen saber que algunos comunistas abandonaron ya a Hinojosa huyendo hacia la Argentina. El Gobierno ha tomado las medidas para capturar a los malhechores y aplicarles una rigurosa sanción».

Proyecto de Ley...

(Continuación de la PRIMERA)

jornada de ocho horas y la igualdad, ante el Derecho Civil, del hombre y la mujer. Tomaron parte en la discusión de estos asuntos, los senadores Bravo Correoso, Ricardo Dolz y Vera Verdura. Podemos asegurar que, aunque fué debatida extensamente cada una de esas dos innovaciones en nuestra legislación, existe concurrencia de opiniones favorables alrededor de ellas, en lo básico, y que muy en breve han de figurar en nuestro Derecho ambas iniciativas, constituída la que se refiere a la jornada de ocho horas por un Proyecto de Ley de la Cámara y la relativa a la igualdad civil entre ambos sexos por una valiosísima Proposición de Ley original del doctor Antonio Bravo Correoso.

Se espera que hoy haya sesión aunque desde luego, no será todavía para tratar de los Presupuestos.

Querella de los Jefes.

(Continuación de la PRIMERA)

los querellantes, que fué también declarada sin lugar, según hubimos de informar oportunamente. En los círculos judiciales se habló entonces de que los Nacionalistas se disponían a establecer recurso de queja contra esta negativa ante el Pleno del Supremo; pero la noticia no se confirmó, pues parece que dichos señores optaron por proceder como lo han hecho ahora.

Al Pleno del Supremo corresponde, pues, ahora, decir la última palabra sobre este importantísimo debate.

DARAN LECHE EN LOS CUARTELES

A las tropas húngaras para beneficiar a los campesinos

BUDAPEST, Hungría, junio 17. AP. —El Ministerio de la Guerra ha ordenado hoy que las tropas húngaras consuman leche n vez de café, para beneficiar a los campesinos que venden aquélla. Desde 1 1 de Julio en los cuarteles no se servirá más que leche.

Viaje Directo a Canarias

Saldrá el 24 de Junio para SANTA CRUZ DE TENERIFE y LAS PALMAS, el vapor italiano

"ISTRIA"

admitiendo carga y un limitado número de pasajeros en clase de CAMARA y en TERCERA CLASE (hombres solamente).

A. BONA & C.

O'Reilly 1 esq. a San Ignacio.
Telf. M-8087. .. .. .. Habana.

VAPORES ALEMANES
"YORCK"-"SEYDLITZ"
SALIDAS MENSUALES
HABANA, ESPAÑA, FRANCIA, ALEMANIA
LLOYD NORTE ALEMAN
COMODIDAD - SERVICIO - ECONOMIA

JULIO 14 — AGOSTO 10 — SEPTIEMBRE 12
A. C. FABRICIUS & Co., S. en C.
PASAJE CAMARA OBISPO 28 A-3455.
W PASAJE TERCERA AMARGURA No. 1. M-8066.

a NEW YORK

En nuestros populares vapores directos

Magnífico servicio—toda clase de comodidades—atentos camareros que casi todos hablan español. Frecuente salida de vapores. (Véase nuestro cuadro de fechas, más abajo).

Desde $85 VIAJE SENCILLO — *Desde* $130 VIAJE REDONDO
De acuerdo con el camarote que se escoja

a MEXICO

Vapores directos de la Habana a Progreso y Veracruz (Véase nuestro cuadro de fechas, más abajo).

TARIFAS MINIMAS DESDE LA HABANA HASTA

	PROGRESO	VERACRUZ	CIUDAD de MEXICO
Viaje sencillo	$ 76.00	$ 71.00	$ 81.35
Viaje redondo	145.00	135.00	150.00

Tarifas ligeramente más altas en los camarotes superiores

Fechas fijadas para la salida de Vapores:

Vapor	Salida de la Habana	Llegada a New York	Vapor	Salida de la Habana	Llegada Progreso	Llegada Veracruz
Havana	Jun. 21	Jun. 24	S. Jacinto	Jun. 23	Jun. 25	Jun. 26
Siboney	Jun. 24	Jun. 27	Havana	Jun. 30	Jul. 2	Jul. 3
Orizaba	Jun. 28	Jul. 1	Orizaba	Jul. 7	Jul. 9	Jul. 10
Siboney	Jun. 28	Jul. 2	S. Jacinto	Jul. 14	Jul. 16	Jul. 17
S. Juan	Jun. 28	Jul. 2	Havana	Jul. 21	Jul. 23	Jul. 24
Siboney	Jul. 1	Jul. 4	Orizaba	Jul. 28	Jul. 30	Jul. 31
S. Jacinto	Jul. 5	Jul. 8				

Para pedidos de boletos y reserva de los mismos, así como también para toda clase de informes diríjanse a la

WARD LINE
Edificio del Centro Asturiano HAVANA, CUBA
Departamento de Pasajes. Teléfonos A-6154 y M-7776

PANAMA PACIFIC LINE
HABANA A
NEW-YORK & CALIFORNIA
SALIDAS PARA LA SEGUNDA QUINCENA DE JUNIO:

S. S. "PENNSYLVANIA"
33.500 Toneladas
Saldrá el día 20 a las 3 p. m. para NEW YORK.

S. S. "VIRGINIA"
33.500 Toneladas
Saldrá el día 24 a las 6 p. m. para SAN FRANCISCO CAL. vía el CANAL DE PANAMA.

Agentes Generales y Consignatarios
The West Indies Shipping & Trading Co.
Wm. H. SMITH, Presidente.
Obispo 75. Habana. Telf. A-7322.

COMPAÑIA DEL PACIFICO
(The Pacific Steam Navigation Company)

VAPORES CORREOS INGLESES
El magnífico trasatlántico de 25.500 toneladas de desplazamiento Saldrá de la Habana el día 29 DE JUNIO, admitiendo pasajeros de todas las clases para VIGO, LA CORUNA y SANTANDER, LA ROCHELLE-PALLICE, PLYMOUTH y LIVERPOOL.
Estabilidad, Confort, Rapidez y Seguridad
TERCERA SUPERIOR, fumador, salón de conversación y de música, magnífico comedor, opción al pasajero de escoger su camarote, marcándose en el billete de pasaje.

A Europa
Vigo, Coruña, Santander, La Pallice, La Rochelle, Liverpool

Vapor	Orbita,	29 Junio
"	Oroya	16 Julio
"	Orcoma	30 Julio
"	Orduña,	3 Septbre.
"	Orbita	1 Octubre

A Centro y Sur de América

Vapor	Essequibo	16 Julio
"	Orduña,	20 Julio
"	Ebro	13 Agosto
"	Orbita	17 Agosto
"	Oroya	31 Agosto

NEW YORK, IDA Y VUELTA $130.
Con derecho a retornar diariamente por tren "Havana Special"
VIA KEY WEST
Vapores "ESSEQUIBO", 1o. de Julio. "EBRO" 29 de Julio.
SERVICIO DE VAPORES A
España, Francia, Inglaterra, Perú, Chile, Argentina, Uruguay, Brasil, Colombia, Venezuela, Guatemala, Costa Rica, Nicaragua Salvador, Honduras, Ecuador, Bermudas, New York.
PROXIMAS SALIDAS
Para informes generales, reservaciones, fletes, etc.
AGENTES GENERALES:
DUSSAQ Co. Ltd.
PALACIO DEL CENTRO ASTURIANO
Teléfonos: A-6540 y A-7218.—Habana.

SANATORIO "DOCTOR PEREZ VENTO"
Enfermedades nerviosas y mentales. Para señoras exclusivamente.
CALLE BARRETO NUM. 62, GUANABACOA.

Consultorio Electro - Dental del Doctor
CARLOS R. MARTINEZ
O'REILLY No. 5 (Bajos). TELEFONO A-9758.
CONSULTAS DE 8 A. M. a 8 P. M.
Anestesia conductiva para extracciones. Puentes removibles sin verse el oro.

INGLES
CON DISCO FONOGRAFICO
MUESTRA GRATIS
Método nuevo. Garantizamos por escrito que Ud. hablará, leerá y escribirá correctamente el inglés en poquito tiempo. 20 años de éxito. Pida informes hoy.

INSTITUTO UNIVERSAL (P56) 1265 LEXINGTON AVE. NEW YORK
Sírvanse enviarme sin obligación ninguna, muestra gratis y completos informes:
Nombre ... ... Dirección ... ...

ABANICOS DE CARTON
PARA ANUNCIOS
$15.00, $17.00 y $20.00 millar
PIDA MUESTRAS
Fte. Cesáreo González. Sol 90. Teléfono A-7982. Habana.

CHASSIS PARA GUAGUA
Marca STUDEBAKER de 158 pulgadas, gomas nuevas, dobles las traseras, con la misma garantía de uno nuevo y con buenas facilidades de pago. Es una oportunidad.
Metropolitan Auto Company
PRADO NUMERO 45

ANUNCIESE EN EL "DIARIO DE LA MARINA"

M.E.C.D. 2016

DE INTERES GENERAL

ABIERTOS —LOS— PRESTAMOS

PARA EMPLEADOS, COMERCIANTES, INDUSTRIALES Y PARTICULARES

De $50 Hasta $300

AL 1% MENSUAL DE INTERES

La cantidad se devuelve en cincuenta plazos semanales. Como garantía sólo aceptamos dos firmas de propietarios, comerciantes o industriales de la Habana. Las hojas de solicitud de préstamos e instrucciones son facilitadas en esta oficina y resueltas rápidamente.

BANCO CENTRAL DE CUBA AGUIAR 76

(entre O'Reilly y San Juan de Dios) TELEFONO M-2012.
E1329 2d- 10 y 11 Jn.

SEMILLAS de Hortaliza

Disponemos de las mejores semillas de Hortaliza para germinar y producir para la próxima estación que principia en el mes de Agosto. Para contratos anticipados ofrecemos a los cosecheros los mejores precios en semillas de Cebollino de Canarias, Col Tambor, Berengena New York, y Florida High Bush, Tomate Marglobe Special y New Stone, Pimiento California Wonder y Rubby King, Coliflor Bola de Nieve, Habas Lima Potato, Habichuelas, Quimbombó largo, Pepinos, Lechuga Repollo, Rabanitos, Calabaza Italiana, etc., Escribanos diciéndonos las variedades y cantidad que pueda necesitar de cada clase.

Jardín **El Clavel**

ARMAND, y Hermano.
General Lee y Coronel M. Martínez. MARIANAO.
UH E1180 30d. 26 Jn.

ISLA DE PINOS MARMOLES

Para el clima de Cuba, mármol cubano.
Gris Veteado y Negro. Vendemos tapas para bóvedas, con argollas, como sigue:

Tapas de 0.04 . . . $ 37.00
" " 0.06 . . . " 45.00
" " 0.08 . . . " 56.00
" " 0.10 . . . " 67.00
Cajas de restos, con inscripción, a . . . . $ 6.00
Panteones, listos para enterrar, desde $160.00. Marmolería Nacional. Infanta y Pedroso. Teléfono A-3720
1070 Alt. 9. 10. 11. 16. 17. 18, etc.

DEPARTAMENTO DE COLCHONETAS, COLCHONES, COJINES

Nuestro Departamento de colchones, colchonetas, alfombras, mosquiteros, cojines, etc., etc., presenta el surtido más completo de estos artículos.

Colchones y colchonetas, en todos los tamaños y calidades, desde $1.80, cojines de seda desde $4.00, cestos de mimbre desde $4.00.

Mosquiteros para cama de una persona desde $2.00.

Mosquiteros con su aparato, a $6.50.

Colchones y colchonetas para niños en todas las calidades y precios. Mosquiteros desde $1.50.

También hemos recibido cojines de piel, en formas y colores variados, muy de moda para adorno y para automóviles, gabinetes y oficinas.

Edredones de seda en colores enteros y floreados.

Todos estos artículos pueden verse en el mismo departamento de colchones, colchonetas, etc.

EL ENCANTO

E-958 indf. Mayo

DINERO
DESDE EL 1 AL 5 0|0
CON GARANTIA DE JOYAS.
"LA PERLA"
ANIMAS 84. casi esq. a GALIANO
I 9927 19—18 Junio.

ANUNCIESE EN EL Diario de la Marina

DE INTERES GENERAL

"LA GRAN SEÑORA"
Peletería

Muralla 63 esquina a Compostela.

AVISAMOS

A nuestros clientes haber recibido nuevas muestras de los afamados Zapatos "Fashion Plate"

PD4 14463 13 jun 15

PROFESIONALES

ABOGADOS Y NOTARIOS

DR. MANUEL ARANDA MUÑOZ
Abogado

Asuntos hipotecarios, herencias, toda clase de asuntos civiles. Mercaderes número 9. Departamento 3. Teléfono M-6173.
E2054 Indf. ` Sept

ERNESTO ANGULO Y BILLINI
Abogado y Notario.
ARTURO MERLO

Procurador Público.
Obispo No. 16. Telf. A-3891
Divorcios. Administración de Bienes, Alzadas y asuntos de jurisdicción voluntaria. Precios módicos.
E1190 15d-13 Jn.

DR. MANUEL GARCIA AVILA
MEDICO DEL CENTRO GALLEGO e HIJAS DE GALICIA
Enfermedades de las Vías Digestivas
Consultas: Martes, Jueves y Sábados, de 2 a 3 p. m.
Virtudes 128 B. Telf. U-5807.
9606 16 junio 15

DR. PEDRO PABLO LLAGUNO
ABOGADO Y NOTARIO

Matrimonios notariales en la casa. Adiciones de nombres. Subsanaciones de errores. Declaratorias de herederos. DIVORCIOS, etc. Seriedad y absoluta reserva. Facilidades de pago. Amistad número 156, altos, café Marte y Belona. Teléfono A-7893.
E—1142 30d-Vnc. Jn 16

DR. FELIPE RIVERO Y ALONSO
Abogado y Notario

Abogado Consultor y Notario de la Asociación de Detallistas de la Habana. Notario de los Centros Asturiano "Balear" y "Cafés"
ESTUDIO DE ABOGADO DE LOS DOCTORES
Felipe Rivero y Alonso; Manuel F. de Cinca; Ricardo Elizalde e Hidalgo Gato; Angel Radillo y Gancedo; Eduardo Bolívar Herrero.
Procurador: Urbano E. Gómez Cádiz. Chacón 25, bajos Edificio de la Asociación de Detallistas de la Habana Teléfonos M-1472 y A-8142. Cable: Rizenca.
E2015 Indf. 1 Sept.

JOSE R. ROS
Abogado
ISMAEL PEREZ MARTINEZ
Procurador

Cobros de hipotecas, divorcio, suspensiones de pagos, desahucios, y todas clases de reclamaciones civiles y mercantiles. Reina 59. Altos. 3 a 5 p. m.
E 1165 30 d Vence 21 junio.

DOCTORES EN MEDICINA Y CIRUGIA

DR. R. MANUEL GALAINENA

Consultas de 2 a 4 en Genios número 15. Teléfono M-2689. Domicilio particular en I número 15 entre 9 y 11. Vedado. Teléfono F1054.
E1327—30d-9 Jn.

EUSEBIO HERNANDEZ

Profesor de la Universidad. Partos y enfermedades de señoras. Diario de 1 a 5 p. m. Jovellar 30, entre Espada y Hospital. Teléfono U-3923.
10078 5—4 Abril.

DR. RICARDO ALBALADEJO

Especialista en vías urinarias. Tratamiento especial para la blenorragia; impotencia y reumatismo. Electricidad médica y Rayos X. Prado 62, esquina a Colón. Consultas de 8 a 12 a. m. y de 1 a 6 p. m. Telf. A-3334. A-3344.
E.601 Indf. 20 Nov.

DOCTOR ADOLFO REYES

Estómago e intestinos exclusivamente. Consultas de 9 a 11 a. m. en su casa. Lamparilla 74, altos. Telf. M-9120. Tratamientos especiales a horas convencionales.
5450 16 febrero 16.

Policlínica Habana
Suárez 32. Telf. M-6233.
DR. GUILLERMO LEON
Director Facultativo

Medicina y Cirugía general. Especialidad en enfermedades venéreas. Consultas de 1 a 5 de la tarde y de 8 a 9 de la noche. Consultas especiales: 2 pesos. Reconocimientos $2.00. Enfermedades de señoras y niños. Garganta, nariz y oídos (OJOS). Enfermedades nerviosas; estómago; corazón y pulmones; vías urinarias; enfermedades de la piel; blenorragia y sífilis; inyecciones intravenosas para el asma; reumatismo; tuberculosis; obesidad; partos; emorroides; diabetis y enfermedades mentales, etc. Análisis en general. Rayos X; masajes y corrientes eléctricas. Los tratamientos y sus pagos, a plazos. Telf. M-6233.
E2036 Indf. 1 Sept.

DR. PEDRO MONTALVO

MEDICINA GENERAL, especialmente enfermedades del estómago, intestinos y del pecho. Oficina en Belascoaín núm. 79, de 2a 4. U-5050. Avisos en el F-1972.
E1980 Indf. 6 Dic.

DR. GUILLERMO LOPEZ ROVIROSA

Enfermedades de las Glándulas Internas; Nutrición, Nerviosas y Mentales. Debilidad sexual; pérdidas; impotencias. Niños anormales, atrasados, raquíticos. Bocios. Afecciones de la piel y de la sangre. Rayos Ultravioletas (Luz; Alpina); caídas del cabello calvicie; raquitismo; anemias, etc. Diatermia; extirpación de verrugas, etc. Calle 23 esquina a 22, Vedado, de 5 a 7 p. m. Domingos, de 4 a 6. Consultas por correspondencia, $5.00 Giro postal. Telf. F-6433.
E2033 Indf. 1 Sept.

PROFESIONALES

DR. MANUEL VIAMONTE
Catedrático Auxiliar de Radiología y Fisioterapia de la Universidad
RADIOLOGO DE LA QUINTA 'COVADONGA'
Concordia 64-A, esquina a Lealtad. Teléfoni A-6698. De 9 a 10 a. m. y de 1 a 5 p. m. Rayis X; Radium; Radioterapia Profunda; Luz Ultravioleta y Electricidad Médica.
E2041 Indf. 10 Sept.

DR. CARLOS M. LAMAR
Especialista en Vías Digestivas
Curación de la úlcera de estómago y duodeno. Dispepsias, hiperclorhidria. COLITIS y enteritis. Tratamiento de las afecciones del hígado y vesícula biliar. Consultas diarias de 1 a 4. Virtudes 130, altos. Telf. U-1809.
E-1106 30 d. Vn. Jn 6.

DR. MANUEL LOPEZ PRADES

MEDICO CIRUJANO

De las facultades de Madrid y la Habana. Con 39 años de práctica profesional. Enfermedades de la sangre; pecho; señoras y niños. Partos, tratamiento especial curativo de las afecciiones genitales de la mujer. Consultas diarias de 1 a 4. Gratis: martes, viernes y sábado. San Miguel 125 (bajos). Teléfono U-5370.
E3080 Indf. 28 Dic.

Dr. Alfonso E. Milla Solsona

CURA RAPIDA DEL FLUJO

Especialista en enfermedades de señoras. Servicio de enfermeras. Electricidad Médica. Tratamientos especiales; enfermedades Utero (matriz). Ovarios y Trompas. Consultas diarias de tres a cinco. Pobres: Miércoles y viernes. San Rafael 102 Teléfono U-1690.

DRES. J. MONS GONZALEZ y H. FERRER PUIG

ENFERMEDADES VENEREAS VIAS URINARIAS, SIFILIS
Tratamiento especial de la blenorragia. Consultas: Martes, jueves y sábados de 5 a 7 p. m.
Campanario 37, (bajos). Telf. M-2521
15d. Vence 15 abril.

MEDICOS

DIATERMIA. SE CEDE POR SU costo, un aparato alemán, acabado de recibir, por no establecerse el gabinete. Felipe Sánchez. Apartado 570. Habana.
9400 1—5Mar

DR. GONZALO AROSTEGUI

Médico de la Casa de Beneficencia y Maternidad. Especialista en las Enfermedades de los niños. Médicas y quirúrgicas. Consultas de 12 a 2. Calle 11 entre K y L. Vedado. Telf. F-4233.

DR. MANUEL GALIGARCIA
EXCLUSIVAMENTE ENFERMEDADES NERVIOSAS Y MENTALES

Especialista de la Asociación Canaria. Médico de Visita de los Servicios de Nerviosos y Presuntos Enajenados del Hospital Calixto García. Ayudante de la Facultad de Medicina. Consultas diarias: de 3 a 5. J número 211, bajos, entre 21 y 23. Vedado. Teléfono F-2775.
Sanatorio para tratamientos: FINCA KOKOITO, Los Pinos
TELEFONO I-5221.
1213 Indf. 1 Jn.

DR. IGNACIO CALVO
FROCTOLOGO
Cirugía especial del recto. Tratamiento médico de las hemorroides. Rectoscopia; sigmodoscopia. E (Baños). número 46. Telf. F-4146. De 2 a 5.

DR. J. A. HERNANDEZ IBAÑEZ

CIRUJANO UROLOGO DE LA ASOCIACION DE DEPENDIENTES ENFERMEDADES VENEREAS; VIAS URINARIAS; ENDOSCOPIA Y CIRUGIA DE LAS VIAS URINARIAS
Consultas: Neptuno número 78, esquina a Manrique. De 11 a. m. a 1 p. m. y de 4 a 6 p. m. Telf. A-5469. Habana.
E2067 Indf. 1 Sept.

DR. LUIS HERNANDEZ HERNANDEZ

Médico del servicio de Vías Urinarias de la Asociación de Dependiente. Auxiliar del Dr. Hernández Ibáñez. Enfermedades Venéreas y de las Vías Urinarias; Uretroscopia; Cistoscopia y Cateterismo de los Ureteres. Consulta: Animas y Amistad, de 5 a 7 p. m. Telf. M-1808. Domicilio: Neptuno 283. Telf. U-1906. 30d. Mayo 1ro.

DR. A. MARTH ARANGO

ESPECIALISTA EN ENFERMEDADES VENEREAS Y DE LAS VIAS URINARIAS
Consulta: de 11 a 1 y de 5 a 7
Lealtad 161, casi esquina a Reina
Teléfono M-7703.

DR. H. FERNANDEZ AGUIRRE

MEDICO CIRUJANO
Especialista de los Hospitales de París. Enfermedades de los pulmones; tuberculosis en general. Perseverancia número 7. Teléfono M-1181 y M-1451.
E2043 Indf. 1 Sept.

Dr. Francisco Javier de Velasco

Afecciones del corazón. Pulmones, estómago e intestinos. Consultas: los días laborables de 12 a 2. Horas especiales, previo aviso. Salud 34. Telf. A-5418. E2040 Indf. 1 Sept.

DR. RODRIGUEZ CUELLAR

Especialista: Pulmones, corazón. Sistema nervioso. Tratamientos por suerovacunas, inyecciones Calcio y Oro intravenoso. Fisioterapia, Planes para Circulación, Sangre, Riñones, Estómago, Sexuales. 700 enfermos tratados con éxito por Reflejoterapia del Trigémino (técnica propia por suerofulguración, sin quemar. Parálisis, Reumatismo, Impotencia, Enfermedades Crónicas). Consulta: $5.00. Reconocimiento $10.00 (incluyendo examen Rayos X-Flouroscopia). Virtudes 130, de 2 a 4 p. m. Teléfono U-8033.
E2025 Indf. 1 Sept.

DR. RAMON ASCANIO SUAREZ

Sub-Director y Cirujano del Hospital Calixto García. Cirugía y enfermedades de señoras. Consultas de 3 a 6. Perseverancia núm. 34. Telf. A-1975 y FO-1729.

DR. F. H. BUSQUET

ELECTRO-RADIOLOGO
Rayos X; Ultravioletas; Radium y Tratamientos eléctricos. En su Gabinete y a domicilio. Lealtad número 71. Teléfono A-4474. De 9 a 12 a. m. y de 2 a 5 p. m.
E2037 Indf. 1 Sept.

DR. CELIO R. LENDIAN

Consultas todos los días hábiles, de 3 a 6 p. m. Medicina interna, especialmente del corazón y de los pulmones. Partos y enfermedades de niños. Calle 4 esquina a 11, número 15. Vedado. Teléfono F-3869.
E2057 Indf. 1 Sept.

DR. J. LYON

De la Facultad de París. Especialidad en la curación radical de las hemorroides sin operación. Consultas de 1 a 3 p. m. diarias. Consulado 19 (altos), entre Prado y Genios.
E2052 Indf. 1 Sep.

DR. MARIO DEHOGUES

MEDICINA GENERAL
ENFERMEDADES DEL CORAZON VIAS BILIARES
Pobres: consultas gratis. Tratamiento según convenio.
Tratamiento eficaz de la Angina de Pecho; Hipertensión Arterial Disnea (falta de aire); Agitación; Palpitaciones, etc. Consultas diarias: de 4 a 6 p. m. Consultas especiales: de 10 a 11 p. m., previo aviso.
Gabinete: San Lázaro 316 Telf. U-2569. Habana.
Domicilio: Calle 8a. No. 55. Telf. I-2534. Víbora.

PROFESIONALES

Corporación Clínica

LUZ 24. TELEFONO A-8515, ENTRE COMPOSTELA Y HABANA

Médicos cirujanos y ESPECIALISTAS. Vías urinarias, debilidad sexual, flujo. Blenorragia y demás enfermedades. Tatuajes, berrugas, manchas, se quitan. ALMORRANAS curadas sin OPERACION. Análisis Rayos X y electricidad médica. Consultas $2.00. De 4 a 8.

JUANA PUIG

Comadrona

Especialidad en partos y reconocimientos, consultas gratis diarias de 8 a 11 y de 1 a 3. San José 126-G, entre Marqués González y Oquendo. Teléfono U-4543.
E1178 15d. 11 Jn.

DR. MARIO LUIS GARCIA
Médico de la A. de Dependientes
ESPECIALISTA EN ENFERMEDADES DEL PECHO
Tuberculosis, Asma, Bronquitis, Estómago, Hígado e Intestino.
San Lázaro 290, casi esquina a España. Teléfono U-6428. Cinsultas de 1 a 3.
1095-E Indf. 6 Mayo.

DR. GONZALO PEDROSO
CIRUJANO DEL HOSPITAL MUNICIPAL DE EMERGENCIAS
Especialidad en vías urinarias y enfermedades venéreas. Cistoscopia y cateterismo de los uréteres. Cirugía de vías urinarias. Consultas de 10 a 12 y de 3 a 5 p. m. En la calle de Avenida de la República No. 254.
E1317 Ind. 1 Junio

DR FELIX PAGES
JEFE DE LA SALA DE CIRUGIA DE LA QUINTA DE DEPENDIENTES
Cirugía en General
ESPECIALMENTE CIRUGIA ABDOMINAL; ESTOMAGO; INTESTINOS; HIGADO Y APARATO GENITAL DE SEÑORAS
Consultas: Lunes miércoles y viernes, de 3 a 5 Domicilio: D núm. 200, entre 21 y 23 Vedado Telf F-4483.
E2039 Indf. 1 Sept

DR. GOMEZ DE ROSAS
Cirujano Director de la Policlínica Nacional. Enfermedades de señoras, estómago, vías biliares y cirugía general. Consultas de 3 a 5. Cerro 551. Teléfono A-2560.
E2044 Indf. 1 Sept.

Dr. Alberto S. de Bustamante
Profesor de Obstetricia por oposición. Especialidad: Partos y enfermedades de señoras. Consultas: los lunes y viernes de 1 a 3 Clínica Bustamante y Núñez. Teléfono F-3057. Domicilio 15 entre J y K. Vedado. Telf. F-1862.

CLINICA BUSTAMANTE
J y 13, Vedado. Cirugía general y especial: Partos; Rayos X y Laboratorio. Teléfono F-1184
E2031 Indf. 1 Sept.

DR. CUERVO BARRENA

Especialista en enfermedades del aparato circulatorio. Enfermedades del corazón y de los riñones; arterio-esclerosis; hipertensión arterial; angina de pecho, nefritis o mal de bright, etc.
Escobar 33, de 3 a 5.
Entre Animas y Lagunas. Teléfono: A-0482 E2890 Id. 1 Dic.

DR. PEDRO A. BOSCH

Medicina y Cirugía, con preferencia partos y enfermedades de niños, del pecho y sangre. Consultas: de 2 a 4 Aguiar 11. Teléfono A-6488.
E2061 Indf. 1 Sept.

DR. J. B. RUIZ

Catedrático de la Universidad. De los Hospitales de Filadelfia, New York, Calixto García y Sanatoria "La Benéfica" Especialista en vías urinarias y enfermedades venéreas. Exámenes Uretroscópicos y Cistoscópicos. Consultas de 1 a 3. San Lázaro 221. Teléfono U-6351.
E2128 Indf. 1 Sept.

DOCTOR FLORES
EZCEMAS, ALMORRANAS

Ezcemas, por antiguas que sean, se garantiza su curación por un procedimiento especial. Tratamiento por el TRIGEMINO. Inyecciones INTRAVENOSAS para reumatismo; raquitismo; Linfangitis; Dispepsias y Blenorragia. Neurastenia, por el procedimiento del Dr. Monin. Electricidad Médica para parálisis y nerviosismo, estrechez uretral y sífilis; curación garantizada. Almorranas, son curadas sin operación ni dolor, pudiendo el enfermo continuar sus trabajos diarios. Análisis orina: 2 y 3 pesos, completo. Impotencia. Curaciones por contrato. Análisis: Sangre; Esputos; Heces Fecales; Verruvas, curadas por electricidad. Consultas diarias de 10 a 12 mañana; de 1 a 5 tarde(y 7 a 9 noche. Zanja 116, entre Oquendo y Soledad. Telf. U-7836.

DR. JOSE J. CHALONS

Médico Cirujano
DIRECTOR DE LA CASA DE SALUD "LA PURISIMA CONCEPCION" JEFE DE CLINICA DEL HOSPITAL "LAS ANIMAS"
Enfermedades infecciosas; sifilíticas y venéreas. Rayo 2, altos, esquina a San Rafael. Consultas de 3 a 5. Telf. M-2655.
E2042 Indf. 1 Sept.

DOCTORES C. E. FINLAY Y F. M. FERNANDEZ

Profesores titular y auxiliar de Oftalmología de la Universidad de la Habana. Presidente Zayas (O'Reilly) 49 Teléfono A-7155. Consultas de 10 a 12 y de 2 a 5, o por convenio previo.
E2068 Indf. 1 Sept.

Dr. Rubén de Velasco y Castellanos

Enfermedades de los niños. Vías urinarias. Consultas los días laborables de 1 a 3. Horas especiales, previo aviso. Salud No. 34. Habana. Telf. A-5418.
E2144 Indf. 6. Sept.

ANALISIS DE ORINA

Completo, dos pesos. Prado 62, esquina a Colón. Laboratorio Clínico Químico del Dr. Ricardo Albaladejo. Telf. A-3346. E2602 Indf. 20 Nov.

DR. PABLO RONQUILLO
Vías urinarias, Piel y Sífilis. Gonorrea; Reumatismo blenorrágico; Impotencia; Neurastenia Genital; Riñón, Vejiga; Próstata; Electricidad Médica. Reconocimientis pagos. Consultas diarias de 1 a 3 y 7 a 8 p. m. San Rafael número 102. Telf. U-1680
E2026 Indf. 1 Sept.

DR. HENANDO SEGUI
Garganta, Nariz y Oídos.
Prado 38. De 12 a 3.
E2069 Indf. 1 Sept.

POLICLINICA INTERNACIONAL
Director Dr. DAVID CABARROCAS. Lealtad Núm. 143, entre Salud y Dragones. De 10 a. m. a 7 p. m. Sábados y días festivos de 10 a 12. Tel. A-0344.
GRATIS
Primer día. Para entrar más pronto, turnos de $0.50; $1.00 a $2.00 Visitas $1.00. Análisis o planchas para llevar $1.00 y $2.00. Curas $0.50. Análisis: Rayos X, Medicina gratis. No pague sociedad, pague sólo cuando esté enfermo. CTA. H n|o

DR. HERNANDEZ CARTAYA
EXCLUSIVAMENTE ENFERMEDADES DEL PECHO
Dignóstico precoz y tratamientos, modernis de la tuberculosis. Tratamiento eficaz del asma. San Nicolás número 75, bajos, 11 a 1 y de 4 a 5.
10186 5 mar 4 abril

PROFESIONALES

DR. ABELARDO LABRADOR
Consultas gratis para pobres, de 8 a 12 de la mañana. Pagas de 3 a 5 p. m. Angeles 8, entre Reina y Estrella. Teléfonos A-0801 y U-2256. Especialidad en enfermedades de señoras; flujos crónicos; metritis; etc. Partos; venéreo y sífilis; riñones; diabetis; reumatismo crónico; emblanquecimiento. Tratamientos especiales por inyecciones Neosalvarsán, etc. Se hacen radiografías a precios módicos. Blenorragias; enfermedades del corazón.
E2019 Indf. 1 Sept.

DR. VICTOR MANUEL CARDENAL

Neurastenia, agotamiento nervioso histerismo, insomnio, parálisis, epilepsia, reumatismo, asma, impotencia, demencia, etc. Curación rápida. Consulta: $5.00. de 4 a 6.
PERSEVERANCIA 50 M-8352.
HABANA
905 Id. 17 A.

Dr. Manuel González Alvarez

CIRUJANO DE LA ASOCIACION DE DEPENDIENTES
Cirugía en General
Consultas todos los días de 4 a 6 de la tarde. Campanario 59, entre Neptuno y Concordia. Teléfono A-...2. Residencia particular: Calle K, núm. 15 entre 17 y 19. Vedado. Telf. F-2441.
E2059 Indf. 1 Sept

DR J. M. VERDUGO
DE LA FACULTAD Y HOSPITALES AMERICANOS Y PARIS
Estómago e intestinos
Tratamiento eficaz de la úlcera estomacal y duodenal, y de la colitis en cualquiera de sus periodos. Hígado y afecciones de la nutrición. Consultas: de 1 a 3. Horas especiales, previo aviso Prado 60 (bajos). Telf. A-4425.
E2035 Indf 1 Sept.

OCULISTAS

Dr. Jorge L. Dehogues
OCULISTA
ELECCION DE LENTES
Consultas y operaciones de 11 a 12 y de 3.30 a 5.
Horas especiales previa citación
AGUILA 94 TELF. A-3940.
E2105 V-11 En.

DR. ALIPIO C. PORTOCARRERO

Especialista en enfermedades de los Ojos
Garganta; Nariz y Oídos. Consultas de 8 a 11 a. m. Teléfono A-8627. Lealtad 69, altos. E2055 Indf. 1 Sept.

DR. HORACIO FERRER

ESPECIALISTA DE LAS ENFERMEDADES DE LOS OJOS
Consultas de 2 a 6 de la tarde. Consultas por la mañana a horas previamente concedidas. Ave. Wilson y L Vedado. Teléfono F-4831.
E2051 Indf. 1 Sept.

DR. JOSE ALFONSO

Especialista del Centro Asturiano. Oculista nariz, garganta y oídos. Consultas: de 1 a 4 Telf. M-2330. Monte núm. 386.
E2048 Indf. 1 Sept.

CIRUJANOS DENTISTAS

Dr. Armando Roig y Palenzuela

MEDICO CIRUJANO DENTISTA
Consultas de 2 a 6.
Miércoles y sábado de 9 a 12 a. m. y 7 a 9 p. m. (Previo aviso).
Plácido 49, altos, Habana.
Teléfonos M-8002, I-6905.

DR. J. HERNANDEZ CALZADILLA
Cirujano Dentista

Especialista en extracciones sin dolor ni peligro en niños y señoras en estado, con anestesia local o gas. Cura completa de dientes flojos y piorrea alveolar. Puentes y planchas de todas clases, modernas, sin encías. Trabajos de ortodoncia. Arreglo puentes, planchas partidas, faltas de dientes, dentadura nuevas. Consultas diarias hasta las diez de la noche. Reina 76. bajos. Telf. A7537.
E2066 Indf 1 Sept.

DR. GUERRERO DELANGEL
DENTISTA MEXICANO
Técnica especial para extracciones. Facilidades en el pago. Horas de consultas: de 8 a.m. a 8 p.m. A los empleados del comercio, horas especiales para la noche. Trocadero 68-B, bajos, frente al café "El Día". Telf M-6395.
E2062 Indf. 1 Sept

DR. VALDES MOLINA

CIRUJANO DENTISTA

Avenida de Italia No. 9 altos, entre Lagunas y Trocadero. Telf. A-8583. Dentaduras de 15 a 30 pesos. Trabajos se garantizan. Consultas de 8 a.m. a 7 p. m. Los domingos, hasta las 12 m.
E1885 Indf. 1 Ag.

GIROS Y LETRAS

J. BALCELLS Y Cía.
S en C.
San Ignacio óo. 33
Hacen pagos por el cable y giran letras sobre New York, Londres, París y sobre todas las capitales de España. Islas Baleares y Canarias. Agentes de la Compañía Inglesa de Seguros contra incendios "The Royal". Administración de Bienes.
E1742 Indf. 1 Ag.

N. GELATS Y COMPAÑIA
106 Aguiar 108, esquina a Amargura. Hace pagos por el cable. Facilita cartas de crédito y giran pago por cable, giran letras a corta y larga vista sobre todas las capitales o ciudades importantes de los Estados Unidos, México y Europa, así como sobre todos los pueblos de España, Londres, París, Hamburgo, Madrid y Barcelona.

CAJAS RESERVADAS
Las tenemos en nuestra bóveda, construídas con todos los adelantos modernos y la salquilamos para guardar valores de los interesados. En esta oficina daremos todos los detalles que se deseen.

N. GELATS Y COMPAÑIA BANQUEROS

ALQUILERES

A-1. Habana.

SE ALQUILA SEGUNDO PISO DE Refugio 9 y 11, entre Prado y Morro Sala, tres cuartos; comedor; baño; cuarto y servicio criada. Llave e informes: primer piso.
A1 14784 16—19 Jn.

CRISTO 21: $50 ALQUILO BAJOS modernos. Sala; comedor; tres cuartos; baño intercalado; cocina de gas; baño y cuarto criados. Llave, número 33. Telf. A-0698.
A1 14783 16—21 Jn.

SAN NICOLAS 170, AMPLIO Y FRESCO alto. Sala; saleta; cuatro cuartos; gas; cocina carbón. Llave, bajos. Informan: X-1126.
A1 1303 16—19 Jn.

SE ALQUILAN MODERNOS BAJOS: Consulado 30, sala; saleta; cuatro cuartos; comedor; baño; cuarto y servicio criado. Llave, número 18. Informan: Refugio 9, primer piso.
A1 1371 16—18 Jn.

INDUSTRIA 43, PRIMER PISO, PROXIMO Parques, tranvías ambas esquinas. Sala; saleta; cuatro cuartos; comedor al fondo; baño completo; cuarto criado; servicio. $65. Llave, piso principal, izquierda.
A1 1358 16—21 Jn.

SAN MIGUEL 254, BAJOS: SALA, saleta; cuatro cuartos; comedor; cocina. doble servicio; gran patio. La llave, en la bodega. $55.
A1 1360 16—21 Jn.

SE ALQUILAN LOS BAJOS DE CARdenas 5, a una cuadra del Parque de la Fraternidad, en 50 pesos. Llaves e informes: Zulueta 36-G. Teléfono A9266.
A1 1338 16—26 Jn.

SAN LAZARO NUM. 299-A, BAJOS O altos. Sala; saleta; cuatro cuartos; comedor; buen baño; cuarto y servicio de criados. La llave, en el número 293. Precio: $80. Informes: M-6917.
A1 1317 16—21 Jn.

ALQUILO: ARBOL SECO 4-A, SEgundo piso, entre Estrella y Maloja. Sala; recibidor; cuatro habitaciones; comedor; baño intercalado; cocina y servicios de criados. Informan: teléfono F-5021.
A1 1368 16—22 Jn.

SE ALQUILA LA CASA, CONSULADO 91 y 93, entre Animas y Trocadero. Es de altos y bajos. Los bajos, propios para almacén de tabacos o alguna otra industria que necesite gran local; su área es de 30x30, teniendo en el centro el patio, que está cubierto con lucernario. Los altos, con departamentos corridos a los cuatro vientos. La llave, en Prado 90, por Animas. Para informes: Sr. Manteca. Cuba 76 y 78.
A1 12609 3—18 Jn.

MURALLA, ENTRE AGUIAR Y HABANA

Se alquila en el centro comercial un primer piso, compuesto de sala, comedor, dos habitaciones amplias, cocina de gas baño, agua caliente y patio; muy fresco, nuevo y muy propio para cerra familia o para comisionista.
Informa: I. Barquín, Muralla y Aguiar.
E 1d. vence 15.

SE ALQUILA FRESCO Y HERMOSO primer piso alto de la casa San Lázaro 12, esquina a Prado, con sala, recibidor, comedor, tres habitaciones, baño intercalado, cocinas de gas, carbón, cuarto, servicios de criados, etc. Alquiler, $70. La llave en el tercer piso. Informes. A-4358, M-6263.
A1 14213 11—18 Jn.

BARATO. SE ALQUILA HERMOSO local Cuba número 70 casi esquina a Obispo, propio para notaría, comisiones, oficinas, restaurant, café, barbería. Alquiler, local grande, 35 pesos: local chico, 15 pesos. Informes, teléfonos A-4358, M-6263.
A1 14209 11 jun 18

SALUD 160; ALTOS; SALA. COMEdor al fondo; tres cuartos; cocina; servicios completos; llave, la bodega de Oquendo. Informes, F-2635.
A1 14761 16 jun 23

SE ALQUILA PRIMER PISO SOMEruelos 2; una cuadra de Monte; sala; recibidor; tres cuartos, baño intercalado; comedor; precio último, $45; Telf. F-4393.
A1 224 16 jun 20

SE ALQUILA JOVELLAR 53. A UNA cuadra San Lázaro; casas modernas; baño intercalado; balcón a la calle; ventiladas; a $37.
A1 221 16 jun 19

SE ALQUILA INFANTA 43B; BAJOS; compuestos de sala; saleta; tres habitaciones; baño intercalado y cocina de gas; informa, Luis González. Telf. U-1157.
A1 236 16 jun 22

SE ALQUILA EN ESTRELLA 235, altos; entre Infanta y Ayesterán; compuesta de sala; saleta; tres habitaciones; baño y cocina de gas. Informa, Luis González, U-1157.
A1 238 16 jun 22

SE ALQUILA EN SANTIAGO Y JEsús Peregrino; casa antigua; con nueve habitaciones; propia para alquilar; informa, Luis González, U-1157.
A1 239 16 jun 22

HABANA 46; BAJOS; ESQUINA DE fraile; casa nueva; recibidor; sala; comedor; tres habitaciones, baño lujoso; cuarto criado con baño. Unicamente familia moralidad Llaves e informes, teléfono A-6318, en O'Reilly 19.
A1 241 16 jun 22

SE ALQUILAN LOS ALTOS DE LA casa Animas 190 entre Soledad y Oquendo; compuesta de sala; saleta; tres habitaciones y demás servicios. La llave e informes en Zanja 128; Taller Acevedo; teléfono U-1287.
A1 263 16 jun 21

SE ALQUILAN LOS BAJOS DE CONcordia 65; casi esquina a Perseverancia; compuestos de sala. saleta; tres cuartos; patios; cocina y servicios; la llave en el 48; informan en la casa de préstamos La Numancia; Aguila 145; casi esquina a Barcelona.
A1 297 16 jun 19

ESTRELLA 67, ESQUINA SAN Nicolás, altos modernos; sala y saleta grande, tres cuartos, un baño intercalado completo, cocina gas, cuarto y servicio criados, dos puertas calle, 45 pesos, único precio. Véase cualquier hora.
A1 266 16 jun 19

SE ALQUILA LA PLANTA BAJA, San Lázaro y Campanario. Servicios modernos. Llave en la bodega.
A1 292 16 jun 22

ALQUILO: BELASCOAIN 32, ALtos, entre San Miguel y San Rafael, espléndido piso moderno, con muchas comodidades y uy fresco. Ferretería, Belascoaín 71, esquina a San Rafael.
A1 217 16—26 Jn.

ALQUILO HERMOSO PISO EN nuevo edificio, Condesa 46-B, esquina Lealtad, sala, comedor, dos habitaciones, baño intercalado, cocina gas, fresquísimo y barato. Llave, la carnicería, Lealtad y Peñalver.
A1 1320 16—21 Jn.

ALQUILO PRIMER PISO

En el nuevo edificio de Virtudes esquina Gervasio, compuesto sala; saleta. comedor; tres cuartos; baño completo; servicio de criados; a la brisa. Informan: bodega.
A1 14788 16—24 Jn.

SE ALQUILA LA HERMOSA PLANta alta, Monte 121, propia para casa comidas o fotografía. Informan: La Luisita, colchonería, Monte 121.
A1 14751 16—26 Jn.

SE ALQUILA; $40; VIRTUDES No. 177; letra G; altos; entre Oquendo y Soledad; sala; recibidor; cuatro habitaciones. comedor; baño intercalado; cocina; servicio para criados; informes, La Moda; Galiano y Neptuno; Telf. U-4873.
A1 232 16 jun 21

SE ALQUILA EN VIRTUDES 160; altos: entre Oquendo y Soledad; compuesta de sala; saleta; tres habitaciones; baño y cocina de gas; informa, Luis González, U-1157.
A1 233 16 jun 22

ALTOS CENTRICOS, ELEGANTES, esquina de Virtudes y San Nicolás. Propio para profesional o familia de gusto. Cinco cuartos, dos baños, y mucho confort. Garage para dos máquinas, por San Nicolás. Informes: Telf. F-4963.
A1 215 16—26 Jn.

ALQUILERES

SE ALQUILA, A PRECIO DE SITUAción, el elegante y confortable primer piso de Malecón esquina a Manrique, compuesto de portal; sala; saleta; comedor; seis cuartos; pantry; cocina; baños y entrada independiente para servidumbre. Puede verse a todas horas. La llave, en los bajos
A1 14301 12—18 Jn.

SE ALQUILA LA LUJOSA CASA DE Campanario 119, entre Salud y Dragones, compuesta de zaguán; sala; recibidor; comedor; cinco cuartos; con tres baños intercalados; gran patio; pantryé cocina; cuartos de criados, etc. Para verla, en la misma de 4 a 5 de la tarde. Para informes: Sr. Manteca, Cuba 76 y 78.
A1 334 17—2 Julio.

SE ALQUILA FRESCO Y HERMOSO primer piso alto de la casa San Lázaro 12 esquina a Prado con sala, recibidor, comedor, tres habitaciones, baño intercalado, cocinas de gas y carbón; cuarto y servicios de criados, etc. Alquiler, 70 pesos. La llave en el tercer piso. Informes A-4358 y M-6263.
A1 14211 11 jun 18

SE ALQUILA UN FRESCO Y HERmoso primer piso en Damas número 18 casi esquina Luz. Compuesto de sala, recibidor, cinco amplias habitaciones, baño intercalado con agua fría y caliente, comedor, cocina de gas, cuarto de criados con todos sus servicios, precio de situación. Informan en Damas número 18, bajos, también teléfono M-3039.
A1 14087 11 jun 19

SE ALQUILA EN 60 PESOS EL ALto de Industria 64. 5 amplias y ventiladas habitaciones. La llave en el café de enfrente. Informes, Salud 34. Telf. A-5418.
A1 13972 10 jun 20

ALQUILO: NEPTUNO 183, SEGUNDO piso, entre Gervasio y Belascoaín. Sala: saleta; cinco cuartos; baño intercalado; comedor; cuarto y servicios de criados. Llaves, bajos, mueblería La Duquesa.
A1 14118 11—19 Jn.

ALQUILO CASA MODERNA, EN Arbol Seco número 65, bajos, entre Santo Tomás y Benjumeda, compuesta de sala; recibidor, tres habitaciones, baño completo, comedor al fondo y cocina de gas con calentador. Más informes: a los teléfonos U-1478 y U-5089. Precio: $35.
A1 14123 11—21 Jn.

ALQUILO MARQUES GONZALEZ 26 bajos, sala, recibidor, tres cuartos, baño moderno intercalado, comedor al fondo y demás servicios, llaves Bodega. Informes Tel. U-3763.
A1 14745 15—30 junio

ALQUILO ZANJA 116 A ALTOS, SAla, recibidor, tres cuartos, baño intercalado, comedor al fondo, cuarto criados y demás servicios, llaves Botica. Informes U-3763.
A1 14746 15—20 junio

ALQUILO INQUISIDOR 48 PRIMEros sala, recibidor, cuatro cuartos, baño moderno intercalado, comedor al fondo y demás servicios, llaves en los Bajos. Informes U-3763.
A1 14747 15—20 junio

ALQUILO ALTOS Y BAJOS, CON TOdas las comodidades, amplitudes y exigencias modernas, Espada 24 entre San Rafael y San Miguel, acera de la brisa, informes allí. Precio barato.
A1 14680 15—20 junio

SE ALQUILA SAN JOSE 139 (ENTRE Infanta y Basarrate) un lujoso y moderno 2o. piso. Sala, comedor, 2 habitaciones, baño intercalado y cocina. La llave e informes en el primero.
A1 14693 15—20 junio

MALECON 38
Se alquilan los altos con todo el confort moderno, propios para regular familia. Llaves y demás informes, en los bajos.
A1 14679 15—19 junio

ALQUILO ALTO MODERNO, DESAgüe 71, esquina a Franco. Sala, recibidor, tres cuartos, baño comedor cocina agua abundante alquiler baratísimo. Tres cuadras de Belascoain. Llaves en el mismo.
A1 14706 15—20 junio

ALQUILO CASAS DE 2 Y 3 HABItaciones Alquiler 32 y 33 pesos. Desagüe 65 y Franco A. Tres cuadras. Belascoain Modernas Llaves Desagüe 71, altos.
A 1 14708 15-20 Jn

SE ALQUILA CASA SIN ESTRENAR. en el segundo piso de Trocadero y Amistad, compuesta de tres habitaciones: sala; comedor; decorado; cocina; pantry servicio de criados; lavadero; auxiliar de comedor. Informan: en la misma.
A1 14445 13—21 Jn.

INFANTA 108 D, BAJOS
Se alquila; tres cuartos; sala; saleta; servicios; acabada de pintar, entre Neptuno y San Miguel; media cuadra Carmelitas. Llave, bodega. Informan: Galiano 54.
A1 14398 13 jun 18

ALQUILO CIENFUEGOS 50 ESQUIna a Gloria; construcción moderna; propia para carnicería o pequeño comercio.
A1 14648 14 jun 18

SE ALQUILAN LOS BAJOS DE REvillagigedo 24. Sala; saleta; tres cuartos y demás servicios. Teléfono A-6105.
A1 14619 14 jun 18

SE ALQUILAN LOS BAJOS DE GLOria 44; sala; comedor; dos cuartos; A-6105.
A1 14618 14 jdn 18

SAN LAZARO 98, ALTOS Y BAJOS interior, sala; dos cuartos; cocina gas; servicios. Informan: M-2863 y F-2124. Llaves, en los altos.
A1 14290 12—22 Jn.

ALQUILO, SAN MIGUEL 142, BAjos, zaguán, recibidor, sala, cuatro habitaciones espaciosas, baño, comedor, cocina, cuarto y servicio de criado. Informan en la misma de 3 a 5.
A1 13994 10 jun 20

PARA FAMILIA, ALQUILO EN MOdico precio el primer piso de Neptuno 114, casi esquina a Perseverancia. Cuatro espaciosos y ventilados cuartos con lavabos y servicio de criados. También se oyen proposiciones para alquilar por apartamentos para profesionales, comisionistas, etc. Informes: en la misma de 9 a 11 y al Telf. F-2062.
A1 14394 13—18 Jn.

MONTE 397; UNA CUADRA MERCAdo; casa cuatro habitaciones; sala; cocina; patio; portal, $45. Al lado, habitaciones, departamentos, $10, $12 y $15 con tres piezas y cocina.
A1 14573 14 jn 19

CUARTELES 13; ALTOS; SALA; COmedor; tres habitaciones; baño completo intercalado; cocina; criada; modernos; llaves en N 9. F-2313. F y 19; Vedado.
A1 14608 14 jun 18

SE ALQUILAN LOS ESPLENDIDOS altos de Zulueta 36 D. Propios para familias; sociedad o casa de huéspedes. Informan, Prado 111; teléfono A-1544.
A1 14611 14 jun 18

ALQUILERES DE CASAS
JOSE DELAGE
Empedrado 30. A-4442.
4702 13 julio 13

SE ALQUILA EL PRIMER PISO DE recha, de la casa Peñalver número 100, con sala; comedor; cuatro cuartos; baño completo; servicio criados; cocina de gas. La llave, en el segundo piso, número 3. Informan: Angeles 18 y Monte 374.
A1 14096 11—19 Jn.

ALQUILERES

MODERNO ALTO, FRESCO
Alquilo con sala; saleta; seis habitaciones; dos baños; comedor, pantry y cocina. Lado brisa; agua abundante. S. José 126 1-2 I. Casa nueva. Llave bodega esquina. Informes. Telf. M-8007.
A1 14593 14 jun

SE ALQUILA, SAN MIGUEL ESQUIna a Lucena; hermoso tercer piso (hay elevador), muy fresco y amplio; decorado; con sala; recibidor; comedor; cinco cuartos; baño intercalado completo; cocina con calentador de gas; cuarto y servicio de criados. Precio, $70. Las llaves en poder del portero. Informan, Lealtad número 54 A, esquina a Marqués González. Telfs. U-4489 y U-29...
A1 14546 14 jun

SE ALQUILA, AYESTERAN NUMEro 1-A, dos primeros pisos nuevos con sala; hall; tres cuartos; baño intercalado; comedor; cocina; cuarto criados; baño y servicios. Las llaves, en el café. $45 y $55. Informan: Dragones número 64.
A1 14115 11—21 Jn.

SE ALQUILA: VIRTUDES 123. Altos. Sala; comedor; cuatro cuartos; baño; cocina; etc. La llave, en los bajos, e informes, en Lamparilla...
A1 14116 11—19 Jn.

SE ALQUILAN CASAS ALTAS y bajas, acabadas de pintar, en Manrique 35, 36 y 37. Informes: en la bodega de la esquina.
A1 13847 10—25 Jn.

VIVA CON ECONOMIA Y CONFORT

Casas fresquísimas con dos, tres, cuatro habitaciones; sala, comedor, baño lujoso; cocina y demás servicios, dos elevadores funcionando día y noche. Morro y Genios. Edificio Gómez.
A1 13447 7—22 Jn.

$32 ALTOS INDEPENDIENTES. Genios 17, entre Consulado e Industria, con sala; balcón calle; habitación; baño moderno. Verlos, 10 a ... tarde. Llave, en la misma. Dueño: San Lázaro 101.
A1 14533 14—18 Jn.

SE ALQUILAN DOS CAS DE ALTOS Animas 181 y 183; alquiler, ... cada una; llave y demás informes en la bodega.
A1 14657 14 jun

SE ALQUILAN LOS ALTOS DE SOL número 25, acabados de pintar. Informan: Obrapía 7.

En Carlos III y Oquendo se alquilan dos altos. Las llaves, en la bodega de la esquina. Informan: Obrapía...
A1 13305 7—22 Jn.

ALQUILO BARATISIMOS, LOS BAjos de Gloria 206. a media cuadra de Cuatro Caminos, inmediata al Mercado. El pintor la enseña en horas hábiles.
A1 13749 9 jun

SE ALQUILA EL PRIMER PISO DE Belascoaín número 189 entre Figuras y Carmen, compuesto de sala, saleta, tres cuartos, baño intercalado, comedor muy amplio, cuarto y servicio de criado, patio espléndido, cocina de gas y calentador, abundante agua. Informan, Belascoaín 36; altos precio, 55 pesos. U-5...
A1 13781 9 jun

ALQUILO: SAN RAFAEL ESQ. Hospital, pisos bajos y altos, modernos; sala, saleta, tres habitaciones, baño moderno, cocina gas. Ferretería Belascoaín 71, esquina a San Rafael.
A1 13706 9 jun

ALQUILO HOSPITAL 60, ENTRE San Rafael y San José, casa con sala, saleta, tres habitaciones, baño, cocina; llaves bodega esquina San Rafael.
A1 13594 9 jun

OFICIOS Nº 88-B

Se alquila el segundo piso compuesto de sala; ocho habitaciones; cocina de gas y frente a la Alameda de Paula. Informan: en los bajos, almacén de Manuel Muñoz y Co. Teléfono A-1474.
A1 13826 10—25 Jn.

NEPTUNO 234, ENTRE ESPADA Y San Francisco, moderno y fresco piso. Sala; saleta; tres cuartos; baño intercalado; comedor; cuarto y servicio de criado Informan: A-1...
A1 13194 6—20 Jn.

A-2. Vedado y Príncipe.

VEDADO, 8 NUMERO 219 ENTRE 21 y 23; planta alta; terraza; sala; saleta corrida; cinco habitaciones; cocina gas; baño intercalado; servicios criados; la llave en los bajos. Informan, 22 número 24; letra C; esquina 19. Telf. F-4729. ... fiador.
A2 14419-20 13 jn

SE ALQUILA LA MODERNA Y FRESca casa, C entre 29 y 31, Vedado. Sala; tres habitaciones; baño intercalado; pasillo; comedor al fondo; cocina; patio; cuarto de criado servicio.
A2 14528 14—19 Jn.

VEDADO. CALLE 27 No. 269, ENtre A y B, se alquila casa moderna muy cómoda y ventilada. Alquiler, $70.
A2 13731 9—21 Jn.

VEDADO: ALQUILO UNA CASITA compuesta de un amplio salón, ... Quinta número 72, esquina a B, entrada por ésta. Precio $12.
A2 14508 14—18 Jn.

ALQUILO LA CASA, CALLE 10 NUmero 210, entre 21 y 23, a la brisa; sala; comedor; cuatro cuartos; patio; traspatio; doble servicio. ... Informes: en el 208.
A2 14766 16—19 Jn.

VEDADO: 19 Y "L", SEGUNDO PIso, muy fresco y amplio. Saleta, sala; comedor; seis cuartos. terraza tres lados; dos baños; pantry; cocina; cuartos criados; garage de máquinas; servicio. Hermosa residencia de bellas vistas. $140. Informan: en el primer piso.
A2 1359 16—21 Jn.

CALLE 21 NUM. 452, ENTRE 10 Y 12 hermosa casa con sala; cuatro habitaciones. garage. Acabada de pintar. Precio: $90. Informes: M-6...
A2 1316 16—21 Jn.

BAÑOS No. 46 ENTRE 19 Y 21, ACEra de la brisa; altos Renacimiento Español. Sala; recibidor; cuatro cuartos con closets; baño de lujo; comedor; pantry: cocina; cuarto y servicio de criado; salida independiente para criados. Se alquila con o sin garage.
A2 14501 13 jun

27 ENTRE INFANTA Y "O", PORtal; sala; saleta; tres cuartos; baño intercalado; comedor; cocina; cuarto y servicio de criados. Llave al lado. Informes: Espada núm. 22, bajos.
A2 14584 14—21 Jn.

SE ALQUILA MUY BARATA MAGnífica casa moderna; en 25 entre ... y 26; a la brisa; compuesta de ... grandes habitaciones; baño intercalado; calentador; comedor al fondo; servicio de criados; garage y demás comodidades. La llave e informes: jardín La América; 23 entre 8 y 10 Vedado; Telf. F-1613.
A2 302 16 jun

SE ALQUILA EN 21 Y 4; ALTOS con sala; comedor; dos grandes habitaciones; gran baño; agua caliente y fría; cocina de gas. Informes en la bodega.
A2 294 16 jun

VEDADO: ALQUILO AMPLIOS ALtos; sala; comedor; cinco habitaciones; dos baños; terrazas; etc. Informa, señora viuda de López; esquina Dos.
A2 228 16 jun

VEDADO: CALLE 21 ESQUINA A 14. Se alquilan los altos, modernos, con sala, saleta, dos habitaciones, baño, etc. $30. Informes, bodega.
A2 13641 9 jun

23 Y PASEO: SE ALQUILAN ... frescos y cómodos altos con sala, ... habitaciones y dos para criados; garage y demás comodidades. Informan: en los bajos.
A2 63 17—30 Jn.

M.E.C.D. 2016

ALQUILERES

VEDADO: SE ALQUILAN LOS ALtos de la casa calle Once número 168, entre J e I. La llave, e informes: en los bajos. Teléfono: M-7814.
A2 202 16—19 Jn.

VEDADO: CALLE 15 NUMERO 483, entre 26 y 28, se alquila casita. Sala; cuarto; comedor; cocina y cuarto de baño. Precio: 16 pesos. Informes: Telf. F-1183.
A2 1376 16—23 Jn.

CALLE 15, ENTRE "E" Y "D", VEdado. Bajos modernos, acera sombra, brisa. Sala, comedor fondo, cinco cuartos familia, tres criados, baño intercalado completo, calentador, dos baños criados, garage, jardín, portal, patios, $85. Cerca colegios La Salle, Dominicos, Iglesia. Informan: 15 y E, Giberga.
A2 1302 16—20 Jn.

LINEA 73, ENTRE PASEO Y DOS: se alquila esta hermosa, cómoda y bien situada casa. Informan: en la misma y Sr. Colás, en Línea 62.
A2 14127 11—18 Jn.

VEDADO: EN $40 ALQUILO LA CAsa calle Quinta número 95, entre 6 y 8. Jardín; portal; sala; saleta; tres cuartos; baño completo; cuarto y servicio de criados; patio y cocina. Informan: Telf. F-1675.
A2 14504 14—22 Jn.

SE ALQUILAN LOS BAJOS Y ALtos de la moderna y fresca casa calle 6 entre 23 y 25. La llave, en la misma, de 2 a 6. Informan: Teléfono F-4806.
A2 14527 14—22 Jn.

LINEA 79, ALTOS, ENTRE 2 y 4. Portal; vestíbulo; recibidor; sala; 6 habitaciones; tres baños intercalados; comedor; galería; pantry; cocina; lavandería; cuatro cuartos de criados. Garage. M-3193.
A2 14138 11—18 Jn.

EDIFICIO TAVEL: 21 Y "C"

Se alquilan casas con solo; comedor; cocina y baño; con dos, tres y cuatro habitaciones. Otra con sala; cuarto; cocina y baño. U-5663.
A2 14296 12—12 Julio.

CALLE 10 ENTRE 17 Y 19, VEDAdo. Alquilo casas; jardín; portal; sala; dos cuartos y dos cuartos y comedor; baño; cocina de gas. Llaves bodega esquina. M-2863 y F-2124.
A2 14292 12—22 Jn.

VEDADO. EN LA CALLE BAÑOS 241 entre 23 y 25; se alquila por $80 casa moderna; planta baja; dos habitaciones altas; galería; etc. La llave bodega esquina 23. Trato. San Lázaro 237.
A2 253 16 jun 19

C ENTRE 21 Y 23

Se alquilan bajos con jardín; portal; sala; comedor; cuatro cuartos; corredor; baño y cocina, $50. También otra con iguales comodidades; cinco cuartos, en $60. Informan: bodega de C y 21
A2 13354 7—7 Julio

SE ALQUILA EN 17 Y 18, UNA CAsa compuesta de sala, comedor y dos habitaciones y sus servicios, precio, $30, treinta pesos. Informan en la bodega.
A2 13673 9 jun 19

EN 17 Y 4, VEDADO, SE ALQUILAN departamentos independientes con sala; comedor; tres cuartos y demás servicios. Para verlos: el encargado.
A2 12608 3—18 Jn.

21 No 283, ENTRE C Y D, ALQUILO casa moderna, con sala, recibidor, tres habitaciones, espléndido baño, cuarto y servicio de criados. Informan, D 194 esquina a 21.
A2 13723 9 jun 19

$40 PLAZA DEL MAINE $44

Por tranvía Línea y M. Pisitos independientes, sala a la calle, tres habitaciones, baño intercalado cuarto y baño criada, cocina gas y comedor al fondo ambos [illegible] diente. Gran edificio Maine Apartments, elegancia, ventilación, orden Familias escogidas exclusivamente M y 13 entre Calzada, Línea y Malecón. Frente al Parque y Gran Hotel Nacional. Esquinas, $50 y $55. Hay amueblados, garages y farmacia.
A-2 5734 24 ab. 25 oct

SE ALQUILAN LOS BAJOS DE A número 20-A, entre Línea y Once, de jardín; portal; sala; cuatro cuartos; dos baños intercalados; hall; comedor; cocina; cuarto y servicio de criados y despensa. Llave, Línea número 65, bajos. Informan: M-1510.
A2 12663 3—18 Jn.

LOS ALTOS DE JOTA Y ONCE, VEdado, para una corta familia, frescos y cómodos, sala, comedor, cuatro cuartos, cuarto criado, moderno y barato. En los bajos informan.
A2 14047 11 jun 18

EN EL VEDADO: SE ALQUILAN los fresquísimos altos de la calle 17 esquina a C. Tienen sala, comedor, hall, cinco habitaciones y terraza por ambas calles. Precio de situación. Informan: en los bajos, Francisco Plá y Cía., y en Galiano 49.
A2 14399 13—23 Jn.

ALQUILO FRESQUISIMA CASA, estilo Renacimiento. Cuatro cuartos, dos baños, recibidor, sala, portal, comedor, cocina, cuarto, servicio criados, lavadero, garage. Propia dos matrimonios, piso segundo. 25 esquina D. Barata.
A2 14431 13—18 Jn.

SE ALQUILAN LOS ALTOS DE LInea 108, esquina 6. Vedado, esquina de fraile; muy frescos hermosos y con toda clase de comodidades. Las llaves, en Línea 110. Informes: A-1043.
A2 14416 13—20 Jn.

VEDADO: CERCA UNIVERSIDAD: Primer piso, moderno, decorado. Sala; recibidor; cuatro habitaciones; baño intercalado; comedor; cocina; cuarto criada; garage. M esquina 27. Llave: 27 núm. 23, último piso. Alquiler. $85. Telf. F-3871.
A2 14424 13—20 Jn.

SE ALQUILAN, EN EL VEDADO, los frescos y modernos altos de la calle C y 29, compuestos de sala, comedor, cuatro habitaciones y demás comodidades. Informes: en la misma. La llave, en la bodega.
A2 14425 13—18 Jn.

ALQUILO BONITA CASA MODERna; espacioso jardín; garage; todas comodidades; Baños 52. Informan. Baños 52 esquina 21; de 10 a 3.
A2 14345 12 jun 20

A VIVIR BARATO

Se alquila, a precio de situación gran casa situada en 37 entre Dos y Cuatro, con portal, jardín, sala, saleta, 5 habitaciones, gran cocina, dos espléndidos servicios sanitarios; comedor al fondo; garage; con unos 600 metros de terreno, lleno de plátanos y otras variedades de frutales. Informes: E. Rivero. Anuncios DIARIO.
A2 AHM Admón. 13 jn 23

ALQUILO VEDADO. MODERNOS altos: 21 número 473; entre 12 y 14. Independientes de los bajos. Recibidor; sala; saleta; comedor; cinco dormitorios; baño completo; cuarto y servicio de criados; dos terrazas. Llaves en los bajos. F-5836.
A2 14642 14 jun 20

A-3. Cerro y Palatino.

AMENIDAD Y CRUZ DEL PADRE A UNA CUADRA DE INFANTA

Se alquilan casitas con sala, dos cuartos, baño y patio. Telf. U-5663.
A3 11858 30—30 Jn.

SE ALQUILA MODERNA Y COMOda casa de planta baja, con tres habitaciones; sala; saleta; comedor al fondo; servicio intercalado y cuarto y servicio para criados. Precio económico. Cerro 520, entre Piñera y Lombillo.
A3 14387 13—18 Jn.

A-4 Marianao y sus Repartos

MARIANAO: SE ALQUILA UNA CAsa de dos plantas en la Avenida Nueve, entre calles sexta y séptima, la planta baja se compone de portal, sala, comedor, pantry, cocina, cuarto y servicio de criado; en la planta alta de cuatro cuartos y baño completo. Garage para una máquina y cuarto para el chaufer. Precio 100 pesos mensuales. La llave al lado (casa de Mr. Rogers). Informan Bufete de Arellano. Teléfono A-2118.
A4 13433 7—22 Jn.

MARIANAO: SE ALQUILA UNA CAsa en la calle C esquina a 4, Reparto Jesús María, que se compone de portal; sala; comedor; hall; tres cuartos; baño intercalado; cocina; cuarto y servicio de criados; traspatio y garage para una máquina. Precio: $45 mensuales. Se alquila otra casa, en la calle C entre Tercera y Cuarta, Reparto Jesús María, que se compone de portal; sala; comedor; tres cuartos; baño; cocina y garage para una máquina. Precio: $40 mensuales. La llave, en la misma. Informa: Bufete de Arellano. Teléfono A-2118.
A4 12890 4—19 Jn.

SE ALQUILA PRECIOSO CHALET. Avenida Tercera; Pasaje D; número 3; Buena Vista; Marianao; compuesto de sala; saleta; cuatro hermosas habitaciones; baño intercalado; comedor al fondo; espaciosa cocina con su auxiliar; sótano; terraza. garage con su servicio; jardín; portal; precio, $55. Llaves en el número 1. Informes. Buria, Prado 85. M-4106.
A4 247 16 jun 26

SE ALQUILA LA PRECIOSA CASA de dos plantas; compuesta de tres hermosas habitaciones. baño completo; en la planta alta. Sala; comedor; cocina; cuarto de baño, planta baja. Acabada de pintar Calle 2 esquina Avenida Tercera. Pasaje D, Buena Vista. Marianao, media cuadra del paradero Rabel. Precio. $25. Informes, dueño. Buria. Prado número 85. Llave en la botica.
A4 248 16 jun 26

LA SIERRA: SE ALQUILA CASA compuesta de jardín; portal; vestíbulo; sala. comedor; pantry; cocina; tres cuartos; baño intercalado; garage; patio; servicio de criados; entrada independiente de servicio. Situada calle B entre 8 y 10, frente a tranvía y a solo una cuadra de Miramar. Alquiler moderado. Puede verse. Informan: Telf. FO-1097.
A4 1345 16—18 Jn.

QUINTA DE RECREO: SE ALQUILA. Situada sobre la Carretera Central, a 20 minutos de la Habana, entre Arroyo Arenas y Punta Brava, Kilómetro 19, al lado del Puente Santa Cruz. Tiene un chalet nuevo, de madera; con gran portal; sala; comedor; tres cuartos. cocina; baño completo intercalado. Y abajo, un gran sótano. En cuerpo aparte, garage y dos cuartos para criados. Al frente, del chalet y hasta la portada de entrada, amplio jardín y carretera de entrada y salida para las máquinas. Domina un precioso panorama. Puede verse. Informan: en la Granja Villapol, al fondo. Contratos por años. Se requieren buenas referencias y fiador.
A4 1346 16—18 Jn.

SE ALQUILA CON O SIN MUEbles, espléndida quinta en La Coronela, cómoda casa, agua abundante, gran arbolado; informan, A-2194.
A4 13613 9 jun 22

SE ALQUILA UNA CASA BIEN SItuada; en Buena Vista; calle 4; esquina a B; de dos pisos; cuatro cuartos dormitorios; vestíbulo; sala; comedor; repostería y cocina; garage con cuarto para el chofer y cuarto para criados. A media cuadra de la Calzada de Columbia. A una cuadra del nuevo Colegio de Belén. A dos cuadras de la estación del ferrocarril de Buena Vista. Telf. A-4378.
A4 14415 13 jun 19

FRENTE AL COLEGIO DE BELEN alquilo hermoso y moderno chalet de dos plantas; garage para dos máquinas; etc; etc. Véalo; calle B esquina a Siete. Reparto Benítez. Alquiler rebajado. Informa. Sr. Kramer. Bernaza 60. Llave e informes en la misma.
A4 14655 14 jun 18

BUENA VISTA: SE ALQUILAN, 25 y 30 pesos, Primera y Séptima. Segunda entre 6 y 7. La llave al lado. Y Primera entre Sexta y Séptima. Informan: F-5557.
A4 77 17—2 Julio.

AMPLIACION DE ALMENDARES: En la Avenida Séptima entre 10 y 11, acera de la sombra, se alquila una casa moderna. Cuatro cuartos; servicio de criados, etc, con garage Informarán: Telf. U-5585.
A4 14542 14—19 Jn.

RECIEN TERMINADA: ALQUILO PAra familia de gusto, chalet Quinta Avenida y calle 12, Reparto Miramar. Seis cuartos; cuatro baños; garage dos máquinas y todas las demás comodidades. Llaves al lado. Informes. Mercaderes 27. Teléfonos A-6174 U-4742. Aguilera.
A4 14639 14 jun 19

MODERNA CASA; TORRECILLA entre Asunción y Arredondo; tres cuadras tranvías; jardín; portal; sala; antesala; comedor; tres habitaciones; baño completo; garage; $30 Llave, bodega. Telf. F-1592.
A4 14617 14 jun 18

AMPLIACION DE ALMENDARES: Calle 13 entre Avenida Cuarta y Quinta. Se alquila, recién fabricada casa compuesta de dos hermosas habitaciones; baño intercalado; portal; comedor; cocina y patios. La llave, al lado. Informes: Telf. FO-1529. 30 pesos.
A4 14543 14—21 Jn.

LA SIERRA. CALLE C CASI ESQUIna a 6; alquilo unos altos con sala; comedor, cuatro cuartos; cuatro criados; garage; cuarto chofer. F. 2299.
A4 14628 14 jun 24

A-5. J. del Monte y Víbora.

ALQUILA MODERNA ESQUINA CONcepción y 13, Lawton; tres puertas metálicas, tanque para agua de mil litros, preparado para tintorería. $30. Informes, Amargura 69. A-8598.
A5 14165 11 jun 21

SE ALQUILA, EN EL PARQUE LOma del Mazo, Víbora, el hermoso chalet, rodeado de grandes jardines y compuesto de seis habitaciones dormitorios; sala, hall central, baño intercalado, comedor y terraza con gran vista a la Habana; servicio, dos cuartos de criados y garage. Informan: Teléfono I-2484.
A5 J. I. R. Admón. 11—26 Jn

SAN FRANCISCO DE ASIS Y CHAple. alquilo un hermoso chalet Renacimiento español, con sala; recibidor; cuatro habitaciones; baño completo y comedor al fondo; garage y cuarto de criados. Las mismas comodidades en los altos. Se puede ver de 1 a 5 Teléfono X-1250.
A5 1362 16—20 Jn.

VIBORA: SE ALQUILA LA MODERna, y cómoda casa San Mariano 18, con tres baños y garage. Teléfono U-3893.
A5 805 16—25 Jn.

SE ALQUILA

Casa moderna en la Víbora, con jardín; portal; sala; dos cuartos; comedor; cocina; baño calentador; patio; lavadero; agua abundante; dos cuadras tranvía; guaguas por la esquina. Lacret 34-D, entre Juan Bruno Zayas y Cortina. Informan: Morro 5-A, garage. Telfs. A-7055 y M-6111
A5 1307 16—21 Jn.

SE ALQUILA EN ARMAS ENTRE San Francisco y Milagros; casitas acabadas de fabricar; compuestas de sala; dos habitaciones; cocina y baño. Informa. Luis González U-1157.
A5 237 16 jun 22

SE ALQUILA ARMAS ENTRE SAN Francisco y Milagros; una casa altos; compuesta de sala; saleta. dos habitaciones; comedor; baño completo; informes, Luis González. U-1157
A5 240 16 jun 22

ALQUILO EN EL LUGAR MAS ALTO, fresco y saludable de la Víbora; la bonita casa Revolución 59; a dos cuadras del paradero. Informes, Avenida de Acosta número 36.
A5 318 16 jun 19

SE ALQUILA LA CASA, PATROCInio 19, entre Felipe Poey y Revolución. La llave, en el 17. Informan: Teléfono F-4806.
A5 14526 14—22 Jn.

SE ALQUILAN LOS ALTOS DE LA casa, Jesús del Monte 63, esquina a San Ramón, entrada por S. Ramón. Agua abundante. Precio: 30 pesos. Informan: Jesús del Monte número 230.
A5 14523 14—18 Jn.

SE ALQUILA LA CASA: MARQUES de la Torre 5-A, una cuadra de la Esquina de Toyo. Sala; comedor; tres cuartos; cocina; baño completo; cielo raso; acabada de pintar. La llave, en la bodega de la esquina. Informes: Corrales 71.
A5 14507 14—20 Jn.

ALQUILO: GENERAL LEE Y FIGUEroa, está sin estrenar. Libertad 44, entre Concejal Veiga y O'Farrill; y otra. Cortina 35. altos, entre Milagros y Santa Catalina.
A5 14509 14—18 Jn.

SE ALQUILA LA FRESCA, BONITA y moderna casa de Correa 79, con jardín y portal, sala, tres habitaciones, comedor, baño, cocina de gas, patio y gran traspatio. Precio situación. Informan: I-2484.
A5 J. I. R. Admón. 11—26 Jn.

ALQUILA CONCEPCION Y 13, LAWton: moderna casa. Portal, sala, dos habitaciones, servicios intercalados, comedor, cocina, patios. Llaves, Concepción 302. $26.
A5 14166 11 jun 21

CORREA 74, ENTRE SERRANO Y Durege, sala; comedor y tres cuartos; jardín y portal; muy fresca, $40. La lave, en el chalet del fondo. Informes: The Trust Company of Cuba, Obispo 53.

Zapotes 36, entre Serrano y Durege, Santos Suárez. Hermosa casa con sala; saleta; tres cuartos; buen baño; cuarto y servicio de criados, $50. La llave, al lado. Informes: M-6917. Obispo 53.
A5 1315 16—21 Jn

SE ALQUILA LA CASA CALLE DE Strampes número 10, entre Lacret y Luis Estévez. Tiene jardín; portal; sala; recibidor; tres habitaciones grandes con baño intercalado; cuarto chico de sirvienta; cocina y comedor al fondo; patio cementado y traspatio, con árboles frutales; servicio de sirvientas y lavadero al fondo. Informan: en Lacret y Juan Delgado. Teléfono I-2507. Precio: 55 pesos
A5 14411 13—20 Jn.

SE ALQUILA EL CHALET LUIS EStévez 76, esquina a Concejal Veiga; con jardín; portal; sala; comedor; cocina; cuarto y servicio criados. Altos, tres cuartos; servicios sanitarios y terraza. Precio: $45 y fiador. Llave, bodega. Informan: San Mariano 39, X-3672.
A5 14360 13—21 Jn.

ALQUILO CASITA MODERNA CON luz, $12. Informan: General Lee y Serrano, Santos Suárez, bodega de Evaristo
A5 14370 13—19 Jn.

FLORES 6, ENTRE AGUA DULCE Y Serafines, se alquila casa moderna de portal; sala; dos habitaciones; baño intercalado; comedor y cocina Informan: A-2258.
A5 14756 16—21 Jn.

ALQUILO: SAN ANASTASIO 106, ENtre Carmen y Vista Alegre. Víbora. Modernas, decoradas. Portal; sala; saleta; dos habitaciones; baño intercalado; cocina; patio; traspatio. Otra grande. I-3188.
A5 6 17—20 Jn.

ALQUILO MODERNA ESQUINA, PROpia para poca familia. Sala; comedor; cuarto y baño completo; patio y cocina; portal; fresco y sano; a una cuadra del carro y guaguas. Avenida de Acosta y Novena. Reparto Lawton. Informan: José Torreiro. S. Pedro 22, de 2 a 5.
A5 8 17—22 Jn.

EN JESUS DEL MONTE SE ALQUIla una preciosa casita interior, calle de Luz número 43-A, entre Reyes y San José, compuesta de portal; sala, dos cuartos; cocina; baño y patio. Las llaves, al lado. Precio: $20. Informan: Teléfonos I-6802 y A-2594.
A5 062 17—2 Julio.

A-6. Concha y Luyanó.

ALQUILO ALTOS: REMEDIOS 75, Luyanó, cerca la Calzada, con cuatro habitaciones; baño completo; comedor al fondo. $40. Informes: Universidad 15. Teléfono A-3061.
A6 14137 11—21 Jn.

CUETO Y ARANGO; LUYANO; SE alquilan casitas con tres departamentos; baño intercalado y cocina de gas; a $18, las llaves e informan en las mismas.
A6 226 16 jun 22

SE ALQUILA FRESCA Y COMODA casa; Pedro Pernas número 11; altos; entre Calzada de Concha y Línea; con sala; saleta; tres habitaciones; comedor; cocina; baño; etc. Alquiler, $30. La llave en los bajos. Informes. A-4358; M-6263.
A6 288 16 jun 23

SE ALQUILAN LOS BAJOS DE Juana Alonso 73; compuestos de sala; comedor; dos habitaciones y baño intercalado; la llave en la bodega.
A6 319 16 jun 19

ALQUILO FABRICA ESQUINA PErez, Luyanó, casas modernas. portal, sala, dos y tres habitaciones, baño, cocina; llaves bodega esquina. Ferretería Belascoaín esquina San Rafael.
A6 13595 9 jun 19

ALQUILO BONITA CASA SANTA FElicia y Guasabacoa; al lado tren de lavado; letra D. 15 pesos con luz; completamente independiente; informes y llave, bodega.
A6 14461 13 jun 18

EN TREINTA PESOS

Se alquila en lo mejor de Luyanó, calle Herrera letra A. entre Reforma y Guasabacoa, casa moderna y muy fresca. Sala y tres habitaciones; baño intercalado; comedor al fondo. Informan: al lado o en el Teléfono M-9702.
A6 14554 14—20 Jn.

ALQUILO CASA NUEVA: PERNAS Y Rosa Enríquez, una cuadra tranvías Luyanó. Portal. sala; tres habitaciones; baño intercalado; comedor; cocina; patio. Gana $30. Llaves. bodega.
A6 14760 16—19 Jn.

SE ALQUILA UNA CASITA, ARMANdo 16 entre Alberto y Gustavo, $15. Guasabacoa 35, Luyanó, habitación, $6.50. Sitios 153, $10. Son grandes, frescas.
A6 14764 16—19 Jn.

A-7. Sto. Suárez y Mendoza.

SE ALQUILAN DOS PRIMEROS PIsos en San Benigno y Zapotes; tienen tres habitaciones; sala; recibidor; comedor; cuarto de criados y demás servicios; la llave en la botica; precio, $35, y $40 la esquina; informan en 10 de Octubre 281.
A7 12911 4 jun 19

CASITAS SANITARIAS MODERNAS. Sala. gran habitación; baño; lavabo; servicios; cocina; patio; luz eléctrica. Avenida Serrano 29, Santos Suárez.
A7 1353 16—20 Jn.

SE ALQUILAN SAN BERNARDINO 24; esquina a Serrano; dos cuadras tranvía; casitas modernas; ventiladas; a 17 y 18 y 25; informes, la misma.
A7 220 16 jun 19

SE ALQUILA SAN BENIGNO Y parque Santos Suárez; portal; sala; comedor; cuatro cuartos; baño; precio módico; Telf. F-4393.
A7 223 16 jun 20

SANTOS SUAREZ; SAN BERNARDIno esquina Durege; alquilo dos bonitas casas; poco alquiler; portal; sala; tres cuartos; baño; cocina; llave bodega enfrente. Informan: Compostela y Muralla; café.
A7 14656 14 jun 18

SE ALQUILAN DOS CASAS: MENDOza número 10 y Línea letra B, Santos Suárez, frente al Parque de hierro. Precios módicos. La llave, en el café. Informan: X-1757.
A7 14403 13—18 Jn.

A-9. Guanabacoa y Cojímar.

VARADERO

Se alquila hermoso chalet, Playa Norte. Informes: Fernández, Amargura 80 (bajos).
A9 14238 12—19 Jn.

EN COJIMAR: SE ALQUILA POR 6 meses, en $500 la magnífica casa, Real 70, frente al Parque, con 5 habitaciones, sala, comedor, portal, 2 baños y garage. Informan: Teléfono F-2870.
A9 1355 16—19 Jn.

A-10. A. Apolo y Calabazar.

SE ALQUILA ALTURAS DE ARROyo Naranjo bonito chalet todas comodidades, garage, árboles frutales y sombra, comunicación continua ómnibus y tren eléctrico. F-1803.
A10 14684 15—18 junio

SE ALQUILA, EN EL PUNTO MAS céntrico del Calabazar de la Habana, una casa con sala; saleta; seis habitaciones; comedor al fondo; cocina; doble servicios; garage; patio y traspatio. Informes: en la misma. Meireles número 16.
A10 1351 16—24 Jn.

A-12. Solicitud de Alquileres.

TOMO EN ALQUILER

Casas grandes, no menores e 20 cuartos o apartamentos; y si están en mal estados o clausuradas, también me hago cargo de repararlas por mi cuenta, cobrando la reparación en alquileres, mediante un contrato por un número de años prudencial. Diríjase por carta o personalmente a José López, calle Rodríguez número 71, Luyanó, a tres cuadras de Concha.
A12 14067 11—21 Jn.

PARA PRIMEROS MES, SOLICITA habitación fresca, con toda asistencia, casa familia donde sea único inquilino, caballero medana edad. Diríjase: c|o D. de la M. Serrano.
A12 1321 16—19 Jn.

B-1. Casas-Apartamentos.

$16 MAGNIFICOS Y NUEVOS APARtamentos interiores con luz; dos habitaciones: cocina; baño; agua abundante. Sitio fresco. Entre dos líneas tranvías. Vigía y Fernandina.
B1 13298 7—22 Jn.

ALQUILE UN DEPARTAMENTO PARA SU FAMILIA EN EL MEJOR PUNTO DE LA CIUDAD

23 esquina a M, Vedado

Vistas al mar. Mucho fresco. Magnífica distribución. Elevadores. Garages. Amplitud. Comodidades. Precios módicos. Información: O'Reilly número 11. Dpto. 506. Telf. A-4623. Sr. Toyos.
E1340 10d. 21 Jn.

ROMAY 44

Se alquilan departamentos, sala, dormitorio, cocina, patio y luz de 16 a 18 pesos. También en Alejandro Ramírez 2 y 4. casas de terraza, recibidor, sala. 4 cuartos, baño intercalado comedor al fondo y servicios para criados. todo 40 pesos.
B1 14226 12—18 Jn.

EDIFICIO LIBERTY, REQUENA entre Carlos III y Ayesterán. Se alquilan departamentos de dos habitaciones, baño completo, moderno y cocina de gas. Precio, desde $23. Luz y agua caliente a todas horas, gratis.
B1 242 16 jun 23

MONTE 260, ALTOS DEL TRATAdo, frente al Mercado Unico: se alquilan hermosos y ventilados apartamentos, con vista a la calle, con regio baño intercalado, cocina de gas, a 40, 30 y 25 pesos
B1 13850 10—25 Jn.

CASAS APARTAMENTOS $35

Cómodas, frescas, con o sin muebles; de una y dos habitaciones, sala, comedor, magnífico baño y cocina. Todo moderno; con elevador. Neptuno 172, entre Escobar y Gervasio.
B1 14260 12—27 Jn.

EN $22 UN DEPARTAMENTO CON sala, dormitorio y comedor; balcón a la calle; servicios propios y alumbrado eléctrico, Compostela 113, entre Muralla y Sol.
B1 14413 13—18 Jn.

PLACIDO DIAZ BLANCO, BELAScoaín 120, cómodos apartamentos de dos y tres cuartos. sala y comedor, des $30, propios para familias, pueden verse a todas horas. M-6917. Obispo 53.
B1 1313 16—21 Jn.

$28, $33 $50: APARTAMENTOS MOdernos, dos y tres cuartos; sala. comedor; baño intercalado. Edificio estilo español. San Lázaro y Hospital. Informan: en la botica.
B1 1372 16—22 Jn.

APARTAMENTO MODERNO, PINtado y decorado, con sala, dos cuartos; comedor; lujoso baño intercalado completo; cocina y servicios de criados. Alquiler reducido. Neptuno 251, entre Aramburo y Hospital. Telf. U-5158.
B1 14612 14 jun 19

EDIFICIO MARTINEZ PITA

No alquile casa sin antes ver éstas Con todos los adelantos y confort, inclusive su nevera Frigidaire. Precios de situación. Jovellar número 28 entre Espada y Hospital. Teléfono U-2261.
B1 10308 21 20 Junio

NO SUFRA EL CALOR

Lujosos pisotos de dos y tres habitaciones y demás comodidades, a la entrada del Vedado. Calzada y J. y en el Malecón o Marina. Ahora desde $40. Edificios Echeverría. Preciosa vista al mar. Informes, F-1764, F-5075 y M-2387. Recomendamos verlos.
B1 13452 7—23 jun.

APARTAMENTOS ALTOS Y BAJOS, se alquilan, calle 17 número 536, dos cuartos; sala; comedor; baño; portal. La llave, bajos, esquina. Informan: F-5557.
B1 75 17—2 Julio.

APARTAMENTOS INDEPENDIENTES lujosamente decorados y acabados de fabricar, en edificio estilo Renacimiento español; tres habitaciones; baño completo intercalado; cuarto y servicio criados; agua fría y caliente. Jesús María 17. De 9 a 1 p.m.
B1 13362 7—22 Jn.

EDIFICIO "AGUIAR": INDUSTRIA 72½, amplios apartamentos de dos habitaciones y baño completo; luz, limpieza, teléfono, agua caliente, ascensor día y noche. De 35 a 50 pesos. Se garantiza moralidad.
B1 14397 13—13 Julio

VEDADO. BAÑOS Y 17. EDIFICIO Menéndez; alquilo un apartamento alto y otro bajo; con sala; dos cuartos; baño; cocina; baratos y frescos.
B1 14629 14 jul 4

B-2. Locales y Naves.

PROPIO PARA INDUSTRIA O ALmacén, se alquila en Subirana y Peñalver, hermoso local 500 metros, sin columnas, claro y fresco. Informan; Desagüe 72, altos.
B2 14230 12—20 Jn.

ALQUILO SAN RAFAEL 57, PLANta baja, para comercio. También segundo piso, para familia; moderno y amplio. Llaves, bodega esquina. Ferretería Belascoaín esquina San Rafael.
B2 14259 12—22 Jn.

ESQUINA SANTOS SUAREZ: ALquilo Serrano y Santa Emilia, con tres grandes accesorias; buen salón, propio para bodega, carnicería u otro giro. Se da barata. Dueño: Monte 27.
B2 14268 12—22 Jn.

SE ALQUILA LA ESQUINA DE CONsulado y Animas, propia para establecimiento. La llave, en el Café Yauco, Informes: Sr. Manteca. Cuba 76 y 78.
B2 12607 3—18 Jn.

ALQUILO UN LOCAL EN CLAVEL esquina Pajarito, mide 81 metros, puertas metálicas, cielo raso. Informan en la bodega.
B2 13714 9 jun 19

SE ALQUILA UNA AMPLIA NAve en Damas 11. La llave, en el 9. Informan: Alvarez y Cía. Reina 6. A-4880.
B2 12779 4—19 Jn.

SE ALQUILA EN VAPOR No. 45, PROpio para industria, comercio, taller de carpintería, garage, un hermoso local de 427 varas, todo cubierto de azotea y cristales. Precio de situación, $70. La llave en la bodega de la esquina. Informan en C y 21, Vedado, bodega.
A1 13701 9 jun 19

SE ALQUILA, COMO GRAN NEGOcio para personas de iniciativa comercial y con poco dinero, la casa esquina calle de Sola y Johnson, en Santos Suárez, preparada para cualquier clase de comercio, con armario, espejo y gavetería; mostrador de mármol, instalación de luz, burros para mercancía. Mucha barriada. Informa: Suárez. Telf. F-2321. Precio de situación.
B2 13855 10—18 Jn.

ALQUILO LOCAL EN MONTE 120, casi esquina a Figuras, propio para comercio o industria. Se da barato. Informes: en Universidad 15. Teléfono A-3061.
B2 14133 11—21 Jn.

117, casi esquina a Muralla, salón corrido, propio para comercio o industria. Precio barato. Informan: Muralla 72.
B2 78 17—2 Julio

OFICIOS 90, BAJOS

Se alquila amplio local con 200 metros cuadrados, propio para establecimiento, almacén, depósito u oficina, frente a la Alameda de Paula y pegado al edificio que será nueva Embajada y Consulado de España. Se da en proporción. Informan: en el número 88, almacén de Manuel Muñoz Co.
B2 13827 10—25 Jn.

SE ALQUILA LA PLANTA BAJA de Plácido 16 (Bernaza), punto comercial y espacioso y claro local, propio para comisionista o almacén. Precio de situación. Informes y la llave, en Obrapía 105.
B2 14287 12—22 Jn.

SE ALQUILA ESPLENDIDO LOCAL de esquina para establecimiento; bodega; lechería; etc., en Aguacate número 27 esquina a Empedrado. Alquiler: $45. Informes, A-4358 y M-6263. La llave en la misma o en los altos.
B2 289 16 jun 23

ESTRELLA 8; SE ALQUILA CASA amplia para almacén; depósito; tintorería; lavado; otras industrias; precio de actualidad. Informan en la misma; de 8 a 10; de 2 a 5. la llave en el 12.
B2 1367 16—22 Jn.

SE ALQUILA UNA NAVE EN ANImas 177 entre Oquendo y Soledad; propia para industria o garage; mide 400 metros. Informa, Luis González. U-1157.
B2 235 16 jun 22

SE ALQUILA PRECIOSO LOCAL; propio para establecimiento de cualquier giro; 4 puertas de hierro; portal; cocina; servicio; instalación eléctrica; precio, $20; se regala el primer mes; calle 2 esquina Avenida Tercera. Buena Vista, Marianao, media cuadra paradero Rabel. Llave en la botica. Informes, Buria. Prado 85; M-4106.
B2 245-46 16 jun 26

SE ALQUILA REINA 35; BAJOS UN espléndido local propio para taller o industria; muy barato; informan, peletería La Opera.
B2 299 16 jun 19

ALQUILO NAVE MODERNA. DESAgüe 77, casi esquina a Franco, tres cuadras de Belascoaín y Carlos III. Superficie, 556 metros. Cielo raso, azotea. Baratísima. Llave en el 71
B 2 14707 15-20 Jn.

HERMOSO LOCAL, PROPIO PARA almacén o garage. Campanario 235, a media cuadra de Belascoaín. Precio reducido. La llave, en el mismo. Informes: Telf. M-6917, Obispo 53.

Local para industria o comercio, Obrapía 50. Precio reducido. Para informes: The Trust Company of Cuba Obispo 53. M-6917.
B2 1314 16—21 Jn.

CALZADA DE LA VIBORA. CASI esquina a Chaple, alquilo un salón acabado de fabricar, propio para comercio o industria, con cuatro habitaciones; cocina; baño moderno y un patio muy grande. Telf. X-1250
B2 1361 16—20 Jn.

ANIMAS Y GERVASIO: SE ALQUILA un local para establecimiento, muy barato, especial para barbería; casa acabada de fbricar. Informan: en la carnicerí.
B2 17 17—20 Jn.

SE ALQUILA EN $60 PARA NEGOcio comercial, Acosta 7, próximo a la Embajada española. Llave, en el 3. Informes: Salud 21.
B2 14400 13—28 Jn.

CON CHUCHO DE FERROCARRIL DE ochenta metros de extensión, se alquilan tres naves con mil metros superficiales de capacidad; y un terreno anexo, cercado, de 1.500 metros; es una manzana completa, situada en Pajarito y Desagüe. También otros dos naves con 900 metros cuadrados en la calle Subirana. Informa: La Vinatera, Arbol Seco y Peñalver.
B2 14383 13—20 Jn.

SE ALQUILA UNA BODEGA CON armatoste y enseres completos. Calle Miguel esquina a Santa Isabel. Reparto de Santa Amalia. Informan: al lado.
B2 14436 13—23 Jn.

ESPLENDIDA SITUACION. AGUILA 96, una cuadra de San Rafael, se alquilan los bajos. $90. Cuba 52; de 3 a 5. F-1283. A-7625.
B2 14468 13 jun 18

INDUSTRIA 115 ESQUINA SAN MIguel; local para pequeño comercio, $17; habitaciones balcón, $16, $15, $10; Monte 397; departamentos habitaciones tres piezas, $10; 12; $15; casa, $45.
B2 14574 14 jun 19

ESPLENDIDA NAVE

En la Calzada de Ayesterán, entre La Rosa y Lamparillo, se alquila una nave con 660 varas cuadradas. Está en buenas condiciones para cualquier industria. La llave, en la bodega de la esquina. Informes: en Nueva del Pilar 34, altos. Teléfono U-7817.
B2 14586 14—24 Jn.

A PRECIO DE SITUACION SE ALquilan dos hermosas naves en Bernaza 18, propias para depósitos, almacenes o cosa análoga. Se preparan para garages y se de un mes gratis. Llaves e informes: Zulueta 36-G, Teléfono A-9266.
B2 1339 16—26 Jn.

SE ALQUILA ALMACEN EN OFIcios 36, Plaza de San Francisco. La llave, en el 32 (café) Teléfono U-3771.
B2 14427 13—20 Jn.

SE ALQUILA PARA INDUSTRIA, TErreno cercado, cuatrocientos metros, con tres habitaciones y dos caballerizas. Flores 6, entre Agua Dulce y Serafines. Se da contrato si desea. Informa: Joaquín Codina, Empedrado 26 (Edificio Larrea).
B2 14555 14—18 Jn.

B-3. Departamentos.

VEDADO: CALLE ONCE ENTRE 20 y 22, alquilo apartamentos a $15.00. Nuevos muy ventilados. Informan el Encargado y Teléfono A-1051.
B3 11434 7—19 Jn.

ACCESORIA: SE ALQUILA EN EMpedrado número 17, esquina a Cuba, para oficina.
B3 26 17—21 Jn.

SE ALQUILA UN APARTAMENTO con todo el servicio en 18 pesos Velazco 5.
B3 13813 10—20 Jn.

DEPARTAMENTO GRANDE, ESQUIna, fresco. Balcón amplio y corredor. Alquilo, barato; luz, agua siempre. San Ignacio 21, esquina Lamparilla. Café "El Colosal".
B3 14240 12—18 Jn.

ALQUILA, AMISTAD 42, CASI ESquina a Neptuno, sala; con dos balcones a la calle, para matrimonio u oficinas y un cuarto barato.
B3 14776 16—18 Jn.

EDIFICIO PRIETO MURALLA 98

Habana. Situado en el centro más comercial de la Habana. Este moderno edificio cuenta con departamentos frescos, todos exteriores, para oficinas; a precios sumamente reducidos. Es el único en este radio, que tiene buzón para la correspondencia aérea y terrestre. En el sexto alquilamos una hermosa y amplia casa para vivienda, contando con dos amplias oficinas anexas, propias para un hombre de negocios. Subarrendadores, Hermanos Ferreiro y Cía. (almacén)
1322 4 Julio.

DEPARTAMENTO: SE ALQUILA, calle 14 número 173, entre 17 y 19, cuatro cuartos; sala; comedor; baño y jardín. La llave, al lado. Informan: F-5557.
B3 76 17—2 Julio.

EN LA CASA, LUZ 33, SE ALQUILAN departamentos y habitaciones, altos y bajos, a precios muy baratos. Informan: en la misma.
B3 79 17—2 Julio.

CALLE 4 NUM. 170

Vedado: Familia respetable, alquila departamento amueblado, dos habitaciones, baño, teléfono. Excelente comida. F-2221.
B3 14515 14—21 Jn.

DEPARTAMENTO DE DOS HABITAciones, con vista a la calle, se alquila Cuba 104, entre Muralla y Sol, casa tranquila.
B3 14522 14—18 Jn.

APARTAMENTO DE DOS HABITAciones, con cuarto de baño, se alquila a personas decentes, Buena casa. Amistad 98, entre San José y Barcelona.
B3 14521 14—18 Jn.

OFICINA U OFICINISTA

Alquilo en mejor lugar distrito comercial gran habitación fresca e independiente con servicios. Altos Canadian Bank al lado de la Bolsa Obrapía número 35. Allí informa Pujals.
B3 14592 14 jun 19

EN TENIENTE REY 104, ALTOS, casa de moralidad, se alquilan departamentos y habitaciones con balcón a la calle y con el frente a este diario y al Capitolio.
B3 14647 14 jun 21

SE ALQUILA UN DEPARTAMENTO con servicio, agua, luz toda la noche; muy fresco, $18. Hay teléfono, Chacón número 10, altos.
B3 1356 16—20 Jn.

SE ALQUILA UN DEPARTAMENTO compuesto de dos habitaciones, en Galiano y Trocadero. altos del bar; informa: Luis González. Teléfono U-1157.
234 16 jun 22

SE ALQUILA EN MONTE 133 ENtre Angeles e Indio; un departamento compuesto de sala; comedor; dos habitaciones; baño completo intercalado; cocina; cuarto y servicio para criados; informa la encargada en la misma.
B3 261 16 jun 26

SE ALQUILA: CALLE F ENTRE Calzada y Línea, Vedado. Magnífico apartamento con cuatro habitaciones dormitorios, dos baños y demás comodidades. Con o sin garage. Alquiler ya rebajado, $100 mensuales. Hay portero. Teléfono F-1050.
B3 255 16 jun 23

B-4. Habitaciones.

REINA Y BELASCOAIN

Altos del café, se alquilan amplias y frescas habitaciones para una o dos personas, a 15, 20 y 25 pesos. Nunca falta el agua. Informan: M-4255
B4 8033 21—21 Junio.

JESUS DEL MONTE 57, ALTOS, CERca Esquina Tejas, hermosa y fresca habitación; casa tranquila y de moralidad. Precio rebajado. Informan: en la misma.
B4 10 17—24 Jn.

MONSERRATE 93 ENTRE LAMPArilla Obrapía; se alquilan habitaciones; luz; agua corriente; a precio de situación; otro; informan en la misma.
B4 12921 4 jun 19

ALQUILO FRESCA HABITACION con comida y todo servicio, $40 mensuales. Entrada del Vedado, calle Línea número 10, altos, esquina M. Teléfono F-4315.
B4 14249 12—19 Jn.

HABITACION GRANDE: NEPTUNO 189, entre Gervasio y Belascoaín. Se alquilan hermosas habitaciones con servicios.
B4 14227 12—12 Julio

EN UN DEPARTAMENTO MODERNO, ocupado solo por un matrimonio, se alquila una habitación con o sin muebles. Referencias. Habana 61, departamento 7. Teléfono A-0305.
B4 14264 12—19 Jn.

SE ALQUILAN AMPLIAS HABITAciones con baño privado. Reina número 23 altos, entre Aguila y Angeles.
B4 12597 3—18 Jn.

HABITACION VENTILADA, FRESCA, cómoda; residencia decente; para vivir en familia; ideal para señoritas universitarias u oficinistas. San Lázaro 331, letra E, casi frente Universidad.
B4 14536 14—29 Jn.

DOS BONITAS HABITACIONES, amuebladas o sin muebles, frescas, balcón a la calle, baño contiguo, agua caliente teléfono. Unicos inquilinos. Treinta pesos. San Rafael 47 altos, esquina a Manrique.
B 4 14739 15-18 Jn.

SE ALQUILAN HABITACIONES Y Departamentos con comida y con muebles y sin muebles. Aguila 131, entre San José y Barcelona.
B4 1311 16—19 Jn.

SE ALQUILAN HABITACIONES, grandes y frescas, con vista a la calle, San José 6, 15 y 11 pesos; luz toda la noche.
B4 14762 16—19 Jn.

FRESCAS HABITACIONES SE ALquilan con toda asistencia. Buena comida. Trato familiar. Agua corriente en todas las habitaciones. Precios equitativos. Línea 28, casi esquina J. Vedado.
B4 13909 10—19 Jn.

SE ALQUILA UN CUARTO, CON COmida, a hombre solo. Precio módico. Aguacate 15. Teléfono M-2042.
B4 13300 7—22 Jn.

PAJARITO Y CLAVEL

Se alquilan habitaciones a precios de situación. Telf. U-5665.
B4 11857 30—30 Jn.

SE ALQUILAN HABITACIONES AL fondo de La Montañesa de Toyo.
B4 13976 10 jun 25

POZOS DULCES 28 SE ALQUILAN buenas habitaciones altos y bajas, con vista a la calle, a 7, 8, 9 y 10 pesos. Informa encargado.
B4 14594 14 jun 21

SE ALQUILA UNA HABITACION, con agua corriente y balcón a la calle. Es muy fresca. Lamparilla 74, primer piso.
B4 1374 16—20 Jn.

ALQUILO DOS BUENAS HABITAciones, juntas o separadas, casa particular. Lo mejor de la Habana. San Juan de Dios 6, altos, entre Compostela y Habana.
B4 1325 16—19 Jn.

MURALLA 66, ALTOS, SE ALQUILA una habitación muy fresca en casa de familia.
B4 1324 16—22 Jn.

SE ALQUILA HABITACION AMUEblada, matrimonio sin niños, Otra más chica, en 10 pesos, casa de orden; luz y teléfono. Muralla 59, primer piso.
B4 1341 16—19 Jn.

REINA 92, DOS HABITACIONES AMplias y claras, 18 pesos. Casa de buen aspecto y moralidad. Teléfono luz toda la noche.
B4 14585 14—20 Jn.

MURALLA 49, CASA PARTICULAR, alquílanse dos habitaciones a personas decentes; una muy grande y otra un poco más chica, con servicios independientes. Se dan baratísimas.
B4 50 17—21 Jn.

"PALACIO GRIS": SAN JOSE, LUCEna, Zanja. ¿Quiere vivir tranquilo, decente, barato? Alquilo habitación o apartamento dos habitaciones grandes, frescas, balcón calle, grandes lavaderos, tubo de basura, agua abundante, amplia azotea. Moralidad; decencia. Precio módido.
B4 48 17—29 Jn.

SAN RAFAEL 151 A 153, ENTRE Espada y San Francisco. Habitaciones grandes, acabadas de pintar, frescas, modernas; luz y agua abundante; moralidad y decencia. Módico alquiler.
B4 47 17—25 Jn.

MONSERRATE 89

Alquilo habitaciones lujosamente amuebladas, con o sin baño; agua caliente; casa muy fresca; frente al Parque Central. Visítela.
B4 14289 12—22 Jn.

SE ALQUILAN EN LA CASA PARTIcular, sita en la calle 17 núm. 157, esquina a G, Vedado, en módico precio, dos habitaciones con o sin garage
B4 14300 12—18 Jn.

CASA CON FINQUITA: SE ALQUILA junto al Paradero Quemados Marianao Casa nueva; tres cuartos, baño intercalado, etc. Platanal; siembras, etc. 6.000 varas. Informes: Teléfono F-2124.
A4 14291 12—22 Jn.

SE ALQUILAN HABITACIONES: INforman: en Calzada y 10, Bodega de Martínez, Vedado.
B4 14405 13—13 Julio

ALQUILO ESPLENDIDAS HABITAciones en Durege y Correa, altos taller de carpintería. Siempre hay agua; alquiler módico. Informes: en el taller y Teléfono M-1429.
B4 14361 13—18 Jn.

SE ALQUILA UNA HABITACION con balcón a la calle. Alquiler barato. En Obispo 113, primer piso. Informan: en los bajos, peluquería.
B4 216 16—20 Jn.

HOSPEDAJE ECONOMICO: EN EL mejor lugar de la Habana. Prado 85, esquina Virtudes Habitaciones magníficamente preparadas con agua corriente, a $1.00, $1.50 y $2.00 por día. Por mensualidades, grandes rebajas. Servicio inmejorable Baño con agua fría y caliente a todas horas, elevador, Venga a verlas y se convencerá. José Buria, Prado esquina Virtudes. Salón del Prado.
B4 249 16 julio 16

SE ALQUILAN EN O'REILLY 5 BUEnas y frescas habitaciones en la azotea y en los pisos con todo servicio o sin él; mucho orden.
B4 298 16 jul 1

B-5. Casas de Huéspedes.

HUESPEDES: OBRAPIA 99, HERMOsas habitaciones, baños calientes todas horas, con muebles, con comida. Una persona, $30; $35; matrimonios, $50; hombres solos, matrimonios sin niños.
B5 14569 14 jun 19

CASA DE HUESPEDES, GALIANO 84, altos del café La Isla. La casa más acreditada para familias, por su moralidad, orden y excelente trato. Hermosos departamentos con baño privado.
B 5 14712 15-20 Jn.

CASA DE HUESPEDES: REINA 83, esquina a Manrique "La Matancera". A esta moderna casa de huéspedes pueden venir las familias y caballeros más decentes, donde encontrarán comodidad, orden, buena comida, desayuno y precios de lo más barato.
B5 14775 16—22 Jn

B-6. Hoteles.

Hotel Astor

BAJO NUEVA ADMINISTRACION

San Miguel y Amistad

Habitaciones con baño privado y todo servicio para una persona desde $40.00 al mes; con comida desde $65.00; para dos personas desde $100.00 al mes.
Indf. 25 May.

GRAN HOTEL

Alquila habitaciones con vista para la calle, incluyendo todos los servicios de comidas, desde $100 para matrimonios.
B6 14239 12—27 Jn.

THE SAVOY

F y 15 Vedado — **Telf. F-6140.**

Situado en un lugar alto del Vedado, con fácil y frecuente comunicación con la ciudad y repartos. Expuesto a la brisa, con la vista al mar, rodeado de jardines, iluminados de noche, y con 600 metros de hermosos portales. Tan amplio, que los huéspedes pueden aislarse o reunirse con sus amistades en los espaciosos salones, según deseen, ventaja que no le ofrece ninguna de las modernas casas de apartamentos, donde se vive encerrado en sus habitaciones.

Las habitaciones, lujosamente amuebladas, tienen ventilación directa, closets y baño particular, con agua fría y caliente a todas horas.

El comedor de THE SAVOY es uno de los más hermosos y frescos de la Habana; las comidas son seleccionadas e incomparablemente preparadas; el servicio, en mesas separadas para cada familia, activo y competente.

PRECIOS MAS ECONOMICOS QUE NINGUN HOTEL DE LA MISMA CATEGORIA EN LA HABANA Y EL VEDADO, INCLUYENDO TRES EXCELENTES COMIDAS DIARIAS ABRIL A DICIEMBRE 1930

Personas	Día	Semana	Mes
1: desde	$3.25	$18.20	$ 65.00
2: desde	$6.00	$33.60	$120.00

B-6 811 índf. 1 ab

HOTEL SANTA FE, S. A.

Amistad 61 entre San Rafael y San José. Se alquilan habitaciones amuebladas, matrimonios sin niños, hombres solos, con o sin comida, precios de situación.
B6 11678 29 jun 23

HOTEL BILBAO

De Julio Gutiérrez, antiguo propietario del "Palacio de la Mortera". Amplias y ventiladas habitaciones a las calles Neptuno, San Miguel y Consulado, Agua caliente y fría. Elevador permanente. Situación céntrica. A media cuadra del Parque Central. Precios económicos. Moralidad absoluta. Cocina española y criolla. Neptuno 6. Teléfono A-9041.
B6 14294 12—22 Jn.

HOTEL "EL ORIENTAL"

Café — Restaurant — Lunch

Zulueta 36, esquina a Teniente Rey. La casa más fresca de la Habana. Departamentos amueblados con balcón a la calle, desde $25 a $40 al mes. Por día: a $1, $1.50 y $2. Comidas a precios módicos. Servicios inmejorables.
B6 4589C 6—6 Julio.

HOTEL LINDBERGH

Animas 58: frescas y ventiladas habitaciones; agua fría y caliente; servicio privado; higiene y moralidad. Desde 15 a 35 pesos. English spoken.
B6 12322 2—2 Julio.

GRAN HOTEL "COLON", VILLEgas 110, cinco pisos, elevador a todas horas; ventilado y cómodo como ninguno. Habitaciones con servicio privado, de $20 a $40 mensuales. Diario, de $1 a $2. Almuerzo, 50; comida, 50 cts. Teléfono M-6674.
B6 12989 5 Julio 6

SE ALQUILA EN CHACON No. 30, media cuadra del Palacio Presidencial, una amplia habitación a hombres solos o matrimono sn niños. Casa particular. Precio barato.
B4 14524 14—21 Jn.

SE ALQUILAN HABITACIONES BAratas, San Rafael 27, entre Aguila y Galiano, a dos puertas de Fin de Siglo.
B4 14520 14—18 Jn.

W.— ARRENDAMIENTOS Y ALQUILERES VARIOS

FRENTE AL COLEGIO DE BELEN, a diez minutos de la Habana, se arrienda finca de dos y media caballerías, propia para vaquería. Tiene buen establo, casa de vivienda, agua abundantísima, luz eléctrica y carretera buena. Informan: Teléfono F-6370.
W 14375 13—21 Jn.

SE SOLICITAN

S-1. Criadas y Criados.

CRIADA ESPAÑOLA: SE SOLICITA una no muy joven para la limpieza de habitaciones; ha de tener buenas recomendaciones y saber cortar y coser bien; informan: calle 11 esquina a F; casa verde; teléfono F-5528.
S1 307-308 16 jun 19

SOLICITO CRIADA PENINSULAR, para corta familia. Sueldo: 15 pesos; dormir en la colocación. Strampes y Carmen. Santos Suárez, I-6039
S1 201 16—19 Jn.

SOLICITO CRIADA BLANCA QUE sepa servir bien la mesa; otra para habitaciones que sepa coser un poco; las dos con referencias conocidas; 25 pesos y uniformes; no venga antes de las 9; Vedado; calle 15 número 380 entre 2 y 4.
S1 265 16 jun 18

NECESITO CRIADO DE MANOS CON recomendación de casas particulares. Sueldo: $30; y un muchacho español para fregador. $12. Compostela 58.
S1 13 17—19 Jn.

SE SOLICITA MUCHACHAH ESPAñola para los quehaceres de una casa chica. Informan: Teniente Rey 16, entresuelos.
S1 7 17—20 Jn.

S-2. Cocineras y Cocineros.

SE SOLICITA UNA MUCHACHA QUE sepa de cocina y duerma en casa. Corrales 2-E, primer piso.
S2 1365 16—19 Jn.

COCINERO CON REFERENCIAS que sepa bien su obligación; se necesita para casa particular. Informan, Obrapía 16 1-2.
S2 309 16 jun 18

S-7 Costureras, modistas y

SE SOLICITA UNA CRIADA DE cuartos que sepa coser, que tenga buenas referencias. Sueldo, $25 y uniformes. Presentarse en Bella Vista y Segunda; tres cuadras después del Paradero Central; Víbora.
S7 14600 14 jun 18

S-11 Agentes y Socios.

GANE $5 DIARIOS: SANTA RITA. Sociedad benéfica. solicita agentes. Diríjase a Milagros 38-A, esquina a Buenaventura; o 10 de Octubre 182.
S11 40 17—20 Jn.

M.E.C.D. 2016

SE SOLICITAN

SE SOLICITAN SEÑORITAS QUE puedan desempeñar una agencia donde serán remuneradas con una buena comisión y también con un sueldo, si el trabajo lo llevasen a cabo con efectividad. Informan: en Tejadillo número 45, de 9 a 12 y de 3 a 6.
S11 11987 31—30 Jn.

SE SOLICITAN AGENTES QUE SEAN diligentes, que quieran ocuparse de la representación de una institución muy conocida. Se les abonará una buena comisión y si su trabajo resulta, disfrutarán de una asignación. Informan: en Tejadillo número 45, de 9 a 12 y de 3 a 6.
S11 11988 31—30 Jn.

SOLICITO EN TODA LA ISLA, AGENTES vendedores para las ricas pastillas de café y leche "La Holandesa". Buena comisión, pero al contado. Domingo Priegues. Primelles 31, Cerro.
S11 1337 16—22 Jn.

SOLICITO UN HOMBRE PARA DEJARLO al frente de un negocio que deja al mes 1.500 pesos; hay de existencia 35.000 pesos; informes. Jesús del Monte 305: García.
S11 314 16 jun 19

S-12. Solicitudes Varias.

DENTISTA: CEDE A OTRO TIEMPO para trabajar en buen gabinete completo, instalado en hermoso local, por poca renta. Campanario 37, bajos.
S12 14565 14—18 Jn.

SOLICITAMOS DOS PERSONAS DE 25 a 40 años; de buena presencia; para darles nuestra representación. Cepillos Fuller; señor Sánchez; Habana 61; de 1 a 3.
S12 267 16 jun 18

SOLICITO PERSONAL INTELIGENTE en las ventas a domicilio, para una propaganda de nuestro café, **Guantánamo.** Doy sueldo de nueve pesos semanales. Dirigirse al Sr. Chao, Tostadero "Puerto Rico", Belascoain y Reina, de 8 a 12.
S12 14705 15—19 junio

SOLICITO VENDEDOR DE ROPA DE caballero a medida. Tiene que ser conocedor, sino no se presente. Sueldo y comisión, de 11 a 1. San Rafael 80.
S12 14773 16—19 Jn.

SE OFRECEN

O-1. Criadas y Criados.

UN BUEN CRIADO DE MANOS DEsea colocarse en casa particular, tiene informes de familias más conocidas, es serio y sabe cumplir con su deber. Teléfono M-5264.
O1 14691 15—18 junio

DESEA COLOCARSE UNA MUCHAchita de 14 años, española, recién llegada, para ayudar a limpiar una casa chica; es formal y trabajadora. No repara en sueldo siendo buena familia. Tiene sus padres que la garantizan. Avenida de Acosta número 7, entre Primera y Segunda, Víbora.
O1 14774 16—19 Jn.

PARA CRIADO DE MANOS SE OFREce un joven japonés, con buenas referencias. Informan: Telf. A-9814.
O1 14767 16—21 Jn.

SE DESEA COLOCAR JOVEN ESPAñola de criada de manos o manejadora. Tiene buenas referencias. Informan: Lealtad 34, bajos. Teléfono M-4242.
O1 1329 16—22 Jn.

UNA JOVEN DE COLOR DESEA COlocarse en casa de moralidad para criada de cuartos y coser. Tiene referencias. Concepción de la Valla número 23, esquina Campanario.
O1 1327 16—18 Jn.

SE OFRECE CRIADO DE MANOS, con varios años de práctica; buenas referencias, o portero. Telf. F-2084
O1 1318 16—18 Jn.

JOVEN ESPAÑOLA, RECIEN LLEgada, desea colocarse como criada de manos. Informan: Cárdenas número 8, departamento núm. 9.
O1 1349 16—19 Jn.

SE DESEA COLOCAR UNA JOVEN española para comedor o cuartos. Sabe servir bien a la mesa y zurcir y coser a máquina. Es fina. Sabe cumplir con su obligación y tiene referencias de la casa donde trabajó. Informan: Durege esquina a San Bernardino(bodega).
O1 1340 16—19 Jn.

SE DESEA COLOCAR UNA JOVEN para la limpieza. Amistad 37, altos.
O1 1332 16—18 Jn.

SE OFRECE UNA BUENA CRIADA de manos española, o para cuartos; y una excelente cocinera, o cocinar y limpiar (ésta desea dormir fuera). Ambas tienen recomendación. Teléfono A-4792.
O1 1357 16—18 Jn.

CRIADO DE MANOS, DESEA COLOcarse; joven, español, de 29 años, con muy buenas referencias de familias conocidas. Lleva tiempo en el país. Conoce el servicio por fino que sea. F-5291.
O 1 14723 15-18 Jn.

DESEA COLOCARSE JOVEN ESPAñola de criada de mano, manejadora o cuartos, sabe coser, lavar y planchar, inmejorables referencias. Teléfonos X-2701 y FO-1961. Jesús del Monte 236, Josefina.
O 1 14722 15-18 Jn.

SE OFRECE CRIADO ESPAÑOL DE 32 años, práctico en el servicio de comedor, con buenas referencias. Informan en el teléfono I-3286.
O 1 14715 15-18 Jn.

UNA JOVEN ESPAÑOLA SE DESEA colocar para cuartos y coser. Teléfono A-6949.
O1 14677 15—18 junio

DESEA COLOCARSE JOVEN ESPAñola para criada de mano o cocinar y limpiar. Informan en el teléfono U-8685.
O1 14701 15—18 Jn.

DESEA COLOCARSE UNA JOVEN española; tiene quien la garantice; de criada de mano. Informan Real 25, Puentes Grandes. Telf. I-5468.
O1 14719 15—18 Jn.

SE DESEA COLOCAR JOVEN ESpañola de criada de cuarto o criada de manos; no le importa lavar, es formal; sabe su obligación. Tiene referencias. M-5078.
O1 14696 15—18 Jn.

SE DESEA COLOCAR UNA JOVEN española para criada de mano o cuartos; también sabe algo de costura. Tiene buenas referencias; no le importa ir a los repartos. Teléfono M-5606.
O1 303 16 jun 18

SE DESEA COLOCAR UNA JOVEN para cuartos; entiende algo de costura o criada de mano; I-4749; San Benigno esquina a Santos Suárez, número 2: pasaje.
O1 304 16 jun 19

DESEA COLOCARSE JOVEN ESPAñola para criada de cuartos; entendiendo algo de costura. También se coloca para la limpieza y ayudar algo a la cocina. Tiene referencias. Teléfono A-8390.
O1 211 16—20 Jn.

SE OFRECE UNA JOVEN ESPAÑOLA para camarera de hotel o casa de huéspedes o sirvienta de clínica. Tiene buenas referencias de donde trabajó mucho tiempo. Telf. M-9578
O1 200 16—19 Jn.

SE DESEA COLOCAR UNA JOVEN de criada de mano; es seria y formal y sabe cumplir con su obligación; y en la misma una por horas; informan. Telf. F-1764.
O1 14753 16 jun 19

UNA JOVEN ESPAÑOLA DESEA COlocarse para habitaciones y coser; tiene referencias de casas muy conocidas. Telf. F-1486.
O1 14759 16 jun 19

DESEA COLOCARSE UNA ESPAñola para criada de manos o habitaciones. Sabe cumplir con su obligación. Tiene buenas referencias. Teléfono A-7043.
O1 213 16—19 Jn.

OFRECESE CRIADO ALEMAN DE buena presencia; sabe servir a la rusa; habla muy bien español; muy limpio y trabajador; tiene buenas referencias. No tiene pretensiones. Llamen A-4175.
O1 250 16 jun 18

OFRECENSE DOS CRIADAS DE cuartos; españolas; de buena presencia; una sabe coser, la otra corta y borda a la perfección; tienen referencias; también manejadora española con referencias buenas. Llamen A-4175.
O1 251 16 jun 18

OFRECESE CRIADA DE MANO; POlaca; sabe servir la mesa; también se coloca para habitaciones; en la misma cocinera española de mediana edad; no tienen pretensiones; tienen referencias; llamen A-4175
O1 252 16 jun 18

UNA MUCHACHA ESPAÑOLA DEsea colocarse de criada de mano o para cocinar y limpiar a matrimonio solo; tiene buenas referencias; informan, hotel Continental; Muralla y Oficios.
O1 259 16 jun 19

ESPAÑOLA DESEA COLOCARSE PAra sirvienta de mano o de cuartos; prefiere el Vedado; sueldo no menos de $25. Telf. A-3690.
O1 301 16 jun 19

UN JOVEN ESPAÑOL DESEA COLOcarse de criado de mano; está acostumbrado a trabajar en casas muy finas; tiene muy buenas referencias de la última casa que trabajó; informan: I-6944.
O1 317 16 jun 18

SE DESEA COLOCAR JOVEN ESPAñola para criada de mano o manejadora. no le importa ir de temporada al campo; tiene referencias; Aguacate 24; bajos; teléfono A-6923.
O1 230 16 jun 18

SE OFRECE UNA JOVEN ESPAÑOla para cuartos o comedor; muy buenas referencias; si no es casa respetable se agradece no molesten. Telf. F-4351.
O1 272 16 jun 18

CRIADO DE MANO DESEA COLOcarse; práctico en todo servicio. sin pretensiones; muy buenas referencias; informan en Calzada y 2; Vedado. Telf. F-4343.
O1 275 16 jun 18

SE DESEA COLOCAR HOMBRE ESpañol de criado de mano; entiende de jardín; no le importa hacer cualquier otro trabajo; tiene referencias de las casas en donde ha trabajado. Telf. F-6028.
O1 279 16 jun 19

DESEA COLOCARSE UNA JOVEN española para todos los quehaceres de una casa corta familia; de criada de mano o manejadora. lleva tiempo en el país; Telf. A-4537.
O1 282 16 jun 19

SE DESEA COLOCAR UNA SEÑORA de mediana edad; peninsular; para criada; entiende un poco de cocina. Mercaderes 43; altos; Tomasa.
O1 281 16 jun 18

UN CHINO DESEA COLOCARSE DE criado de manos, limpieza, jardinero, portero, menesteres que desempeña muy bien. Aguila 268, Puerta Cerrada.
O1 36 17—24 Jn.

UNA SEÑORA DE COLOR DESEA colocarse de criada de mano o todo servicio de un matrimonio; es seria; limpia y honrada; tiene referencias; Telf. F-6285.
O1 1336 16 jun 18

DESEA COLOCARSE ESPAÑOLA DE criada de mano o de cuartos; manejadora; desea casa de moralidad; tiene referencias. Telf. A-8209.
O1 1343 16 jun 19

DESEA COLOCARSE UN HOMBRE español de mediana edad; muy formal y trabajador; para limpieza de casa u oficinas. criado de almacén; portero o manejar un elevador; tiene quien lo recomiende; informan, Reina 34; altos; preguntar por Serafín.
O1 1364 16 jun 19

DESEA COLOCARSE JOVEN ESPAñola para cuartos o manejar; sabe lavar y planchar; entiende un poco de costura; no le importa ayudar a la cocina. M-4682.
O1 1369 16—18 Jn.

SE OFRECE JOVEN ESPAÑOLA PAra criada de cuartos; sabe lavar y planchar y zurcir o para criada de mano; tiene referencias; informan, calle 25 entre 4 y 6; Telf. F-6133.
O1 197 16 jun 18

SE DESEA COLOCAR JOVEN ESPAñola de criada de mano o manejadora; tiene referencias; informan, FO-1834; calle G entre 14 y 16; Almendares.
O1 212 16 jun 19

JOVEN ESPAÑOLA DESEA COLOcarse de cuartos y coser o para todo servicio de corta familia; tiene referencias; Telf. M-8006.
O1 206 16 jun 18

SE DESEA COLOCAR UNA JOVEN española en casa de moralidad para criada de mano; sabe cumplir con su obligación; informes en Jesús María número 90; M-6841.
O1 227 16 jun 18

SE DESEAN COLOCAR DOS MUCHAchas españolas para criadas de mano o cuartos; saben cumplir con su obligación; Telf. FO-2782.
O1 14770 16 jun 19

DESEA COLOCARSE UNA MUCHAcha española de criada de mano o cuartos. sabe cumplir con su obligación; informan en el teléfono A-6084.
O1 14779 16 jun 18

SE OFRECE JOVEN ESPAÑOLA FIna y respetable; para cuartos y coser. Ha estado en casas de familias distinguidas y desea familia honorable; Sabe planchar ropa fina de señora y da referencias. Teléfono F-2375.
O1 14781 16 jun 20

DESEA COLOCARSE UNA MUCHAcha española para criada de mano o de comedor; sabe servir a la rusa; no le importa salir al campo; Julia; teléfono M-5895.
O1 14789 16 jun 18

SE DESEA COLOCAR EN EL VEDAdo una joven española con buenas referencias para criada de mano o de cuartos y sabe coser algo. Informes, llame Telf. F-3028.
O1 1326 16 jun 19

SE DESEA COLOCAR UNA MUCHAcha española para cuartos o criada de mano. es muy formal y tiene buenas referencias; entiende algo de costura; Telf. M-2563.
O1 295 16 jun 18

DESEA COLOCARSE UN JOVEN ESpañol de criado de mano en casa de moralidad; acostumbrado a servicio fino; tiene referencias; en la misma un joven de camarero; con práctica en su oficio. Informan, teléfono F-3030.
O1 285 16 jun 18

DESEA COLOCARSE UNA SEÑORA peninsular; de mediana edad. de criada; entiende de cocina; informan, Habana 47; Menéndez; A-7027.
O1 300 16 jun 20

DESEA COLOCARSE MUCHACHA ESpañola para criada de mano; lleva tiempo en el país; sabe su obligación; prefiere casa de moralidad; teléfono A-6084.
O1 310 16 jun 18

UNA JOVEN ESPAÑOLA DESEA COlocarse de criada o manejadora. Tiene experiencia. Vedado, calle Quinta entre A y Paseo. Telf. F-6570.
O1 322 17—20 Jn.

SE OFRECE JOVEN ESPAÑOL, BUEN criado de manos. Tiene recomendación de buenas casas. Lo mismo para segundo criado, portero. Sabe fregar automóviles y jardín. Teléfono A-4792.
O1 14282 17—19 Jn.

O-2. Cocineras y Cocineros

SE DESEA COLOCAR UNA SEÑORA para cocinar y en la misma una para limpiar; informes, I-3560.
O2 199 16 jun 19

DESEAN COLOCARSE DOS JOVENES españolas, una para cocinar criolla y española, y otra para manejar o limpiar. Tienen referencias. Teléfono M-7078.
O2 14690 15—18 junio

COLORED GIRLS SEEK POSICTION Pasry Cook landry Maid City or nurse Cuntry Call FO-1708, Adina.
O2 14717 15—18 junio

DESEA COLOCARSE UNA JOVEN española para cocinar y limpiar a un matrimonio o corta familia o criada de manos o cuartos o manejadora; tiene buenas referencias de las casas donde trabajo; desea casa de moralidad. Informan en Compostela 77, primer piso.
O2 14718 15—18 junio

SEÑORA ESPAÑOLA, COCINERA, repostera de profesión; tiene muy buenas referencias de familias donde ha trabajado. Informan: Calle J número 66 entre 9 y Calzada. Teléfono F-1489.
O2 14702 15-19 Jun

SE OFRECE BUEN COCINERO REpostero español. Cocina criolla, española y francesa. Helados y pastelería. Agradable sazón. Muy limpio. Es hombre solo. Sale al campo. Sitios 99, A-3090. Antonio.
O2 1306 16—19 Jn.

UN COCINERO FINO, REPOSTERO asiático, desea colocarse en casa particular. Cocina perfectamente a la criolla, española y francesa. Muy limpio y formal. Sabe cumplir con su obligación. Teléfono A-3336.
O2 1342 16—19 Jn.

DESEA COLOCARSE UNA COCINEra española de mediana edad. Sabe cumplir con su deber. Si es un matrimonio no le importa limpiar. Teléfono M-5895.
O2 1333 16—18 Jn.

UN JOVEN ASIATICO, MUY BUEN cocinero y repostero, fino, desea colocarse en casa particular. Sabe cocinar criollar, española y francesa. Tiene buenas referencias. Sabe cumplir con su obligación. Informan: Calle Salud 26. Telf. A-1492.
O2 1331 16—19 Jn.

DESEA COLOCARSE UNA JOVEN, experta cocinera y repostera, de color, en casa de corta familia, americana o cubana. Muy cumplidora. Tiene quien la recomiende. Llámase al Teléfono F-3319.
O2 1366 16—19 Jn.

SE OFRECE COCINERA ESPAÑOLA Sabe hacer algunos dulces. Tiene buenas referencias. Telf. A-3343.
O2 222 16—18 Jn.

UNA BUENA COCINERA DESEA COlocarse. Sabe hacer platos a la americana y criolla. Desea casa de corta familia. Buenas referencias. Informa: María. F-4426.
O2 1352 16—19 Jn.

SE DESEA COLOCAR UNA SEÑOra para cocinar; y sabe hacer plaza. Teléfono U-6853.
O2 1354 16—20 Jn.

SE DESEA COLOCAR UNA SEÑORA española para cocinar o limpiar. Tiene referencias. Llame, al Teléfono I-7276.
O2 203 16—18 Jn.

SE DESEA COLOCAR JOVEN ESpañola de cocinera. no le importa ayudar a los demás quehaceres de la casa; tiene buenas referencias; lleva tiempo en el país y en la misma otra cocinera; repostera de color; informan, F-2913.
O2 264 16 jun 18

MUCHACHA DE COLOR CON MUY buenas referencias; desea colocarse para cocinera o criada de mano; entiende los dos oficios; prefiere el Vedado; para informes en Salud 79.
O2 14772 16 jun 19

SEÑORA DE COLOR; PANAMEÑA; hablando inglés y español; se ofrece solamente para cocinar; sabe hacer panqués; pasteles y toda clase de dulces; duerme fuera. no menos de $35, Informan: FO-1549. Catalina.
O2 1310 16 jun 19

SE OFRECE UNA COCINERA DE mediana edad; prefiere en la Habana; Telf. A-8113.
O2 1334 16 jun 19

SE DESEA COLOCAR UNA BUENA cocinera española; cocina a la criolla y americana; duerme en la colocación; informan en Lamparilla 80; teléfono A-3559.
O2 204 16 jun 18

COCINERO REPOSTERO ASIATICO; desea colocarse casa particular; cocina bien a la criolla; española y americana. tiene buenas recomendaciones; informan, Zanja 33; teléfono M-5237. preguntar por José Wong.
O2 271 16 jun 19

DESEA COLOCARSE COCINERA ESpañola; fíjense; muy práctica en oficio; sus referencias son inmejorables; sabe de todo. A-1365.
O2 273 16 jun 18

SE DESEA COLOCAR UNA JOVEN española de cocinera; desea trabajar en la Habana; no en el campo; tiene buenas recomendaciones. Teléfono M-7157.
O2 280 16 jun 18

JOVEN ESPAÑOLA DESEA COLOcarse para cocinar y limpiar; tiene referencias; informan, teléfono U-4506.
O2 257 16 jun 18

SE ALQUILA MUY BARATA, MAG-
JOVEN ESPAÑOLA DESEA COLOcarse para cocinar; sabe de repostería; solamente para cocinar; tiene referencias; Telf. FO-2328.
O2 296 16 jun 18

REFINED WOMAN SPEAK ENGLISH and spanish seek position as pastry cook with cuban or american famity. all Kattilin, Calle Loma 105-C Marianao.
O2 14782 16—21 Jn.

DESEA COLOCARSE COCINERO ESpañol para fonda o casa comercio. Informan. Angeles 13. Telf. M-5825.
O2 14780 16—19 Jn.

DESEA COLOCARSE BUEN COCINEro japonés; repostería, criolla y española, y francesa, americana, etc. Referencias. A-3495.
O2 14777 16—19 Jn.

DESEA COLOCARSE UNA SEÑORA de color, para cocinar. Duerme fuera. Teléfono M-2812.
O2 14758 16—18 Jn.

SE OFRECE MAESTRO COCINERO repostero, asiático, joven, en casa particular, hotel o huéspedes. Cocina criolla, española, francesa; sin pretensiones; extremadamente limpio y económico. Telf. A-4792.
O2 74 17—19 Jn.

DESEA COLOCARSE UN JOVEN ASIAtico de cocinero y fino y repostero. Cocina a la criolla y española y americana. Sabe muy bien. Tiene buenas referencias. Pregunte por Rafael Tú. Santa Clara núm. 3. M-4763
O2 331 17—20 Jn.

DESEA COLOCARSE UN COCINERO experto, asiático, Conoce cocina española y criolla y repostería. Muy limpio. Tiene buenas referencias de casas particulares donde ha trabajado hace mucho tiempo. Calle Mazón 32. Teléfono U-9704.
O2 1328 16—19 Jn.

O-6. Choferes

DESEA COLOCARSE UN JOVEN para chofer en casa particular; tiene referencias de la última que trabajó; Telf. I-7844.
O6 254 16 jun 21

SE OFRECE UN MATRIMONIO; EL para chofer y ella para criada; manejadora o bien cocinar; tienen muy buenas referencias los dos; Misión número 59; Telf. M-7476.
O6 208 16 jun 18

O-7. Costureras, modistas y sombreras

SEÑORA BLANCA, SOLA, DESEA colocarse. Cose a manos y máquina; zuce, remienda, lava, plancha; hace alguna limpieza; duerme en la colocación. Gana veinte pesos. Teléfono I-1889.
O7 1348 16—19 Jn.

MODISTA ESPAÑOLA SE OFRECE para casa particular; sabe bordar; coser y cortar por figurín; toda clase de costura fina. Informan, teléfono X-2030.
O7 270 16 jun 18

COSTURERA: SE OFRECE UNA SEñora formal y educada, para coser y repasar la ropa; prefiere hotel, tintorería, etc. También se coloca para casa particular. San Ignacio 12, altos, Telf. A-9561. preguntar por la encargada.
O7 1350 16—19 Jn.

O-10. Oficinistas.

DESEA COLOCARSE DE MECANOgrafa, sin pretensiones, calle Zaldo 30. Telf. A-8718.
O10 13978 10 jun 18

TENEDOR DE LIBROS: PARA TODO o medio día, se ofrece a fábrica o almacén, competente contador español. Alta práctica; buen calculista; conocimiento inglés; superiores referencias. También aceptaría Cajero. Teléfono A-9621.
O10 14367 13—23 Jn.

JOVEN, TENEDOR DE LIBROS, MEcanógrafo, coresponsal y con conocimientos prácticos de oficina, desea colocarse en esta capital o fuera de ella. Buenas referencias. Informes: José Miguel Alvarez, Concordia número 200. Telf. U-3876.
O10 14765 16—19 Jn.

TENEDOR DE LIBROS, INGLESespañol, con referencias; buena letra y larga práctica. se ofrece para toda clase de contabilidad. Precio módico. Teléfono I-4474.
O10 210 16—1 Julio.

JOVEN FRANCES HABLANDO Y escribiendo perfectamente castellano e inglés; culto y de buena presencia. muy práctico en trabajos de oficina; desea encontrar trabajo; tiene muy buenas referencias; Malibrán; Obrapía 99.
O10 209 16 jun 21

O-12. Ofertas Varias.

SEÑORA DECENTE, CON GARANTIA y referencias, desea casa de familia que se ausente, para cuidarla o para señora de compañía. Buenaventura 31 y medio entre Concepción y San Francisco. F. Q., Víbora, por escrito.
O12 12789 4—19 Jn.

SE OFRECE ESPAÑOL MEDIANA edad, práctico en trasiego de vinos y arreglo y aliñar aceitunas. También cocinera casa comercio (no fondas). Sin pretensiones. También va al campo. Mercaderes 16½, Departamento 26.
O12 1309 16—19 Jn.

DESEA COLOCARSE UN MATRIMOnio; él para chofer; ella para cocinera o criada; sabe de todo; tienen dos niñas pequeñas las que quisieran tener a su lado; no tienen grandes pretensiones; informan, calle O'Farrill número 30 entre Fuentes y Lanuza. Reparto Columbia, Marianao.
O12 306 16 jun 19

DESEA COLOCARSE UN HOMBRE muy trabajador; para todo lo que pueda servir; criado; limpiar; fregar; repartir; cuidar puerta; va a todas partes. U-5824.
O12 1375 16 jun 20

COMPETENTE TENEDOR DE LIbros y corresponsal español e inglés; con mucha experiencia y buenas recomendaciones. se ofrece para almacén o fábrica. Menéndez; M-4462.
O12 214 16 jun 20

SEÑORA, SE OFRECE COMO SECREtaria para casa particular. Es taquígrafa-mecanógrafa, inglés, español; conocimientos francés. No tiene pretensiones de sueldo. Dirigirse carta, S. R. Anuncios clasificados este diario.
O12 1304 16—18 Jn.

AGENCIAS DE COLOCACIONES

AGENCIA "LA UNION", DE MARCElina Menéndez, treinta y tres años de establecida. Es la única que en cinco minutos facilita todo el personal con buenas referencias. Llamen al Telf. A-3318. Habana número 114.
X 14552 14—19 Jn.

AGENCIA DE COLOCACIONES MARqués, le ofrece toda clase de criados de ambos sexos y con buenas referencias; criadas, cocineras, manejadoras, lavanderas, cuarto y costura; el personal de esta casa es de moralidad y cumplidor. C y Calzada. Teléfono F-3038. Vedado.
X 53 17—20 Jn.

"LA PURISIMA": A-0339. LA AGENcia preferida de la alta sociedad que se recomienda por sí sola con su buen servicio y personal escogido, con referencias.
X 1370 16—20 Jn.

SE COMPRAN

C-5. Muebles y Prendas.

M-6806. COMPRO MUEBLES: PIAnos, máquinas escribir, coser, burós, archivos, objetos de arte, prendas, oro viejo, antigüedades, ropa, baúles escaparates, maletas cuero, todo valor. Salud 28, M-6806.
C5 243 16 jun 23

C-7 Automóviles y Accesorios

COMPRAMOS TRES CHASIS DE Ford o Chevrolet, del 29 al 30. Han de estar en perfectas condiciones para camioncitos de reparto. Alejandro Ramírez número 8, entre San Francisco y Buenos Aires. preguntar por Enrique.
C7 14269 12—20 Jn.

C-12. Objetos Varios.

PARTICULAR COMPRA MAQUINAS escribir usadas, todas marcas, pagando al momento su importe. Aproveche esta oportunidad: venda bien su máquina escribir. Telf. A-0369. Jesús María 12.
C12 13192 6—21 Jn.

COMPRAMOS Y EMPEÑAMOS ROpa de caballeros, corte moderno; mantas burato; máquinas coser de Singer; burós y máquinas escribir. Suárez 17.
C12 219 16—23 Jn.

COMPRO TUBERIA DE 4 PULGAdas, hierro dulce o galvanizado. Informes: Manzana de Gómez 364, de 9 a 11 a.m.
C12 14525 14—23 Jn.

SE VENDEN

V-1. Casas.

GANGA CASA $2.800.00

Se vende la casa Avenida Cuatro entre las calles Primera y Segunda, del reparto Buena Vista, a una cuadra de las residencias del doctor Barraqué; con portal; sala; comedor; tres habitaciones; baño y cocina; punto muy alto y a una cuadra de los carros; puede verse a todas horas. De entrada, $1,000; el resto con facilidades de pago. Señor Benítez; Telfs. M-9650; M-7058.
V1 14485 13 jun 23

HORROROSA GANGA EN EL REparto Almendares. Se vende una casita de mampostería. Contiene sala; dos cuartos amplios y un pasillo y sus servicios sanitarios y su patio. Informan en el colegio Buenavista. M. González.
V 14610 14 jun 20

ESQUINA OCUPADA POR BODEGA en calzada de mucho tránsito, vendo; construcción moderna. Renta $720 alquiler. Precio $7.500. se da con 1|3 parte contado Informa. Pérez, Marqués González 96.
V1 14154 11 jun 21

SE VENDE O SE ALQUILA LA CASA Libertad 83 (Rep. Sto. Suárez) Portal, Sala recibidor—tres cuartos baño intercalado—comedor al fondo—servicio y entrada de criado—fabricación moderna, la llave al lado, informan Tel. F-2338.
V1 14700 15—18 junio

VENTAS DE CASAS
JOSE DELAGE
Empedrado 30. A-4442.
4701 13 julio 13

CASA EN ALMENDARES, JARDIN, portal, 3|4 baño, comedor cocina, garage, patio, traspatio; 547 varas terreno. Urge venta. U-3543. U-5928. Precio $5 000 con $2.500 de contado
V1 10496 22 mayo 22 junio

SE VENDE LA CASA, CALLE ESCObar número 17, por no poder atenderla su dueño. Mide 5.50 por 24 metros fondo. Para informes: Teléfono U-2591.
V1 14263 12—22 Jn.

VENDO CHALET

De ladrilos y concreto. Frente a la doble línea de tranvías Avenida de Columbia entre Mendoza y Primelles, compuesta de portal; sala; dos habitaciones; baño intercalado completo; comedor; cocina; garage; gran patio. Precio: $4.500. $1.000 de contado y el resto a razón de $40 mensuales. Max Borges, Ayesterán esquina a Domínguez. Telfs. U-4266 U-5533. (Pida catálogos de Bungalows).
V1 14407 13—28 Jn.

GANGA FENOMENAL
REPARTO ALMENDARES

Urge venta magnífico chalet; dos plantas; con una superficie de 1.300 varas; rodeado de preciosos jardines y con muchos árboles frutales; puede pasar a verla en la calle 18 entre A y Primera; su dueño en la misma; FO-2188.
V1 276 16 jun 19

GANGA: CASA DE SALA, COMEdor, tres habitaciones, que vale 7 mil pesos, la doy en $3.600. Su dueño, señor Vega, de 11 a 1. Muralla 107.
V1 1344 16—18 Jn.

SE VENDE

Muy barata, por tener que ausentarse de la localidad su dueño, la casa-chalet, situada en lo más ventilado y pintoresco de la población de Madruga, con instalación eléctrica; compuesta de sala; saleta. comedor; cinco cuartos; cuarto sanitario a la moderna; cocina con calentador y lavaderos; cuarto para criados, inodoro y baño para criados. Jardines, tres manzanas de arboleda y plátanos de todas clases. Tiene un motor eléctrico con un tanque de mil quinientos galones para agua sulfurosa; y otro tanque de 500 galones con su motor eléctrico, para comer y beber. Ambas aguas, procedentes de pozos potables, propiedad de la finca. Además, una caballería y cordeles separada de la finca, para siembras o potreros. Informará su dueño en Madruga, Provincia de la Habana. Eliseo Figueroa.
V1 1323 16—26 Jn.

SE VENDE UN PINTORESCO CHAlet estilo Renacimiento Español; con poco dinero y el resto a pagar en alquileres en el aristocrático Reparto Almendares, a dos cuadras del Colegio Belén y Calzada Columbia; para más informes. Telf. U-8361.
V1 320 16 jun 21

V-2. Solares

REPARTO LA SIERRA: EL MEJOR solar; esquina de sombra; la mejor calle. 28x30. Se vende barato. Mariano Cano. Mercado de Colón 16, de 8 a 11.
V2 14247 12—19 Jn.

MIRAMAR, FRENTE PARQUE CAlle 24 entre Quinta y Séptima, vendo mi solar 25 x 45 metros o cambio po. finca cerca de La Coronela, Laguardia, Edificio Metropolitana 810.
V2 4559C 26 jun 2

GANGA: SOLAR ESQUINA: FIGUEroa y Luis Estévez. Reparto Vivanco. 23x23, a $4.50. Dueño: C 132. Vedado.
V2 13340 7—22 Jn.

¡MAGNIFICA OPORTUNIDAD!
EN 23, VEDADO

Le vendo de $10 a $13 vara, la medida que usted solicite. También en las calles 20, 21, 22, 24 y 26, con grandes facilidades de pago. Informa, su dueño: Dr. Aranda y M. Sañudo. Mercaderes 9, Dpto. 3, de 10 a 12 a.m Teléfono M-6173
V-2 E-223 Indf 26 en

ALMENDARES: CON $350 CONTADO. resto $25 mensuales, vendo casas. Portal; sala; dos cuartos; baño intercalado; comedor; patio; entrada para máquinas. Más informes: Teléfonos U-3543 M-9618. Fanego.
V1 14 17—26 Jn.

¡NEGOCIO ANCHO! REGALO ONCE casas en el Vedado, diez para viviendas y una de esquina para establecimiento, pagándome $202 por mes, renta $350, le doy escritura pública para que sea suya, dentro de unos años. Valen $60.000; no es palucheria. San José número 102. U-3543 U-5928. Fanego.
V1 16 17—23 Jn.

VENDO CASA VIEJA, SAN IGNACIO pequeña. Otra moderna, Escobar cerca San Lázaro, $9.000. Vedado: solar esquina, cerca paradero, barato. Otro con casa, gana $60. J. Echevarría, Aguiar 47, altos.
V1 335 17—20 Jn.

VENDO, EN LO MAS ALTO Y FRESco de la Víbora, con abundante agua, linda casa con 1.250 metros terreno. Terreno fabricación de primera. Portal; sala; vestíbulo; hall; cinco cuartos; dos baños hermosos; comedor; garage; dos cuartos con servicios. $15.300. Teléfono I-3154.
V1 82 17—20 Jn.

CAMBIO TERRENO, AVENIDA PORvenir frente Parque. 10x30 varas. Tiene 100 pesos hipoteca; acepto automóvil. Sin dinero puede fabricarlo. Su dueño: Sol 112. A-0339.
V2 14785 16—19 Jn.

AMPIACION ALMENDARES: VENDO dos solares, acera sombra, una cuadra carro, $3.25 vara. F-2209, dueño
V2 14790 16—20 Jn

SE VENDE UN SOLAR CON CASA de madera; agua y alcantarillado, a menos precio de lo que vale el terreno solo. Reparto Batista, calle 11, tiene línea del tranvía. Informan, 10 de Octubre 281. La Montañesa de Toyo.
V2 13977 10 jun 25

VENDO UN SOLAR 20 x 40. F. Strampes esquina a Lacret, Víbora. Informes en Animas y Belascoain, bodega.
V2 14143 11 jun 19

SE VENDE LA ESQUINA 13 Y 19: acera sombra; dos lo mejor del Vedado; hermoso tereno 30x22.66. Precio de situación. Informan: 12 a 7 p.m. en el mismo.
V2 14406 13—28 Jn.

VENDO SOLAR EN EL REPARTO Guasimal, por lo entregado a la Compañía; resto, 10 pesos mensuales, sin interés. Guaguas directas a la Habana. Más informes: Teléfono I-6650.
V2 14551 14—19 Jn.

BUENA INVERSION

Espléndido terreno de esquina, 21x24, Porvenir y Santa Catalina, Víbora. $1.500 en efectivo y reconocer en hipoteca, $2.000 al 8% anual. Informan: Telf. XO-1642.
V2 256 16—19 Jn.

BUEN NEGOCIO. SE VENDE O SOlicita socio; poco capital; para montar lechería en café de esquina y calzada. Informes, Benito; café. Monte y Antón Recio.
V2 293 16 jun 19

EN PLENO VEDADO, CALLE 15

Se vende solar; acera de sombra; 13.66 x 50; con fabricación a ¡¡$12 el metro!! Trato directo con su dueño; informes, M-2000.
V2 229 16 jun 20

SE VENDEN 1.700 VARAS EN NAranjito; y 700 varas en Buen Retiro, calle Panorama. Se oyen ofertas. M-1453.
V2 14534 14—21 Jn.

APROVECHE GANGA: EN LO MEjor de Batista, vendo un solar por tener que embarcarme. Tengo dado 1.200, y lo doy en $600. Mide 10¼ por 24. Puede verme en Concha y Fomento Pregunte por el carrero de Geilín.
V2 69 17—23 Jn.

VENDO: BUEN RETIRO, CALLE DE Steinhart, hermoso solar 676 varas acera brisa; Se oyen ofertas. X-1403
V2 59 17—21 Jn.

V-3. Fincas Rústicas.

SE VENDEN PEQUEÑAS FINQUItas, propias para granjas o quintas de recreo, con agua, luz, ómnibus cada cinco minutos, a pagar a plazos, sin entrada ni interés. Finca Mora Chica, Campo Alegre, Carretera Central que va a Matanzas en el kilómetro 8 calzada en construcción; junto al Reparto Diezmero propietario capitán Miranda. Informes en la misma o Nacional Truz Compa. Cuba 76 y 78.
V-3 8333 9-9 ag

POR AUSENTARME VENDO LA ACción de una finca de una caballería, con servicio; arboleda; palmar; siembra de maíz, boniato, calabaza; mucha agua; 68 cochinos, entre ellos doce puercas madres, de fina raza; una vaca; un novillo de raza; una yunta de bueyes; un camión de rancho; 250 gallinas. Cría de patos, palomas y guineos. Aperos de labranza; y otras cosas más que aquí no pueden apreciar. Precio: $1.100. Informes: Finca "Recuerdo", en El Lucero, antes de llegar a la bodega Carretera de Güines.
V3 5 17—22 Jn.

HORROROSA GANGA. 4 MILLONES de metros, gran casa de vivienda, carretera y ferrocarril, regadío, a 2 centavos metro; hasta el día 30. FO-1168.
V3 14562 14 jun 22

FINCA RUSTICA, VENDO, TRES CAballerías, calzada. Casa nueva, grande; baño, luz. Frutales nuevos producción. 4.000 plátanos. Sembrada toda viandas. Río corre siempre. Pozo, motor eléctrico, tanque. Garage. Dos yuntas. 28 cerdos. Directo: J. Echeverría, Aguiar 47, altos.
V3 336 17—20 Jn.

V-4. Establecimientos.

VENDO LA MEJOR CASA DE HUESpedes, muy barata, una cuadra del parque, por asuntos de familia, buen contrato es un gran negocio, Obrapía 99; Muñiz.
V4 14572 14 jun 19

VENDO BODEGA SOLO EN ESQUIna; 6 años contrato; $25 alquiler; muy cantinera; buen barrio; muy surtida; $2.500 con facilidad de pago, Monte y Cárdenas; café; Cuenya.
V4 14499 13 jun 20

VENDO LA MEJOR CASA DE COMIdas de la calle O'Reilly; no paga alquiler; $1.400 venta mensual; indispensable ser persona aseada por tratarse de público del alto comercio; todo garantizado; deja líquido mensual $300; más informes, Monte y Cárdenas, café, Cuenya.
V4 14458 13 jun 18

SE VENDE UNA CANTINA VITROlite con nevera para Frigidaire; muy barata; Apodaca 58 entre Suárez y Revillagigedo.
V4 14487 13 jun 23

MAGNIFICA OPORTUNIDAD, SE vende fonda que está dejando muy buena utilidad en un precio que en pocos meses se paga con las utilidades, toda la venta es a la carta y sin fiados. Informan Belascoain 106, tintorería Miami. Sr. Durán.
V4 14750 15—23 junio

VENDO BODEGA EN GUANABAcoa, sola esquina, muy cantinera. Vende 48 a 50 pesos garantizados; no la puedo atender; buen contrato; alquiler 20 pesos. Informan en Monte y Antón Recio. Benito. Café.
V4 14714 15—23 junio

URGE VENTA

Vendo bodega sola en esquina, comodidad para familia, buen contrato y módico alquiler, por asuntos que le explicaré al comprador. Carballo, Amistad y Dragones. Café.
V4 14689 15—23 junio

BODEGA SOLA EN ESQUINA; CENtro de la Habana; buena cantina; muy barata; poco de contado; informan, Néstor, Sardiñas número 3.
V 260 16 jun 24

VENDO BODEGA

O la arriendo en el centro de la Habana; por tener dos y no poder atenderla, es muy cantinera; informa, M. Tamargo; Belascoaín y San José; café; de 2 a 5.
V4 291 16 jun 21

VENDO BODEGA

O la cambio por una propiedad que no pase de 10 ó 12 mil pesos; doy vuelto o lo admito. Informa, M. Tamargo; Belascoaín y San José; café; de 2 a 5.
V4 290 16 jun 21

VENDO CAFE FONDA $6.500

Lugar mejor de la Habana: rodeado industrias muy importantesá todo moderno; buen contrato; alquiler de situación; venta garantizada $50. Informan: Antón Recio y Monte; Benito; café.
V4 284 16 jun 21

VENDO UN NEGOCIO QUE VENDE diario 400 pesos y deja al mes 1.500 pesos; y se admite en pago propiedad y otra parte se deja para; no pierda tiempo; es un negocio seguro. Informes, Jesús del Monte 305; García.
V4 315 16 jun 19

VENDO UNA ESQUINA EN 18,000 PEsos; la cambio por establecimiento dándome 10,000 pesos vuelto; informes, Jesús del Monte 305; García.
V4 312 16 jun 19

VENDO PANADERIA; DULCERIA; venta diaria: 500 pesos; solicito socio; informes, Jesús del Monte 305. García.
V4 313 16 jun 19

URGENTE VENDO CASA COMIDAS; por enfermedad; tiene muchos abonados; Monte número 246.
V 311 16 jun 20

POR NO SER DEL GIRO, VENDO muy barata, vidriera de tabacos, cigarros y quincalla. Poco alquiler. Contrato y buen sitio. Informan: en Amargura 31, Bar Habana.
V4 1312 16—22 Jn.

APROVECHE GANGA: VENDO VIdriera de tabacos y billetes, por tener que embarcarme. Mercado de Colón 56, Animas y Monserrate. (esquina).
V4 1322 16—19 Jn.

VIDRIERA TABACOS, BILLETES, quincalla, vendo en lo mejor de la Habana. Buen contrato; fácil pago. Informan: Muralla 103, segundo piso, de 7 a 8 y de 12 a 2. Sr. Lizondo.
V4 14086 11—26 Jn.

VENDO BARRA: $9.000

En la Calzada de más tránsito de la Habana. Toda moderna. Deja mensualmente $400. Facilidades de pago. Venga a verme antes del 30, pues el dueño se embarca por asuntos de familia. Informa: Benito, café El Sol Monte y Antón Recio.
V4 14580 14—18 Jn.

BODEGA EN $1.800

Tiene más de mercancías; en la Habana. Sola en esquina. Moderna; cantinera; poco alquiler; casa para familia. Su dueño la vende por tener dos. Informes: Cerro 535 o San Rafael y Oquendo (café) Alvarez y Suárez
V4 14140 11—21 Jn.

V-5 Muebles y Prendas

Grandiosa Liquidación

Por dejar el negocio. Joyas, muebles, ropas, baúles y maletas de todas clases.

Máquinas coser Singer, máquinas escribir, victrolas, todo procedente de empeños. Aproveche la ocasión e invierta bien su dinero.

LA SEGUNDA COMPETIDORA

San Nicolás No. 250, entre Gloria y Corrales. Teléf. M-2875.
V-5 813 Indf. 1 my

MUEBLES
Alquilamos y vendemos a plazos.
NEPTUNO 217 Y 219
Teléfono U-1410
J. PICOS Y HNO.
V5 10018 19—18 Junio

REGIO JUEGO CUARTO MODERNO, de $600 se vende en $300; todo caoba e incrustaciones de bronce, nueve piezas y sin estrenar. Urge venta. Castillejos 11 A, señor Vellón, entre Jesús Peregrino y Salud.
V5 14132 11 jun 19

GANGAS: MUEBLES, BAULES Y maletas de ocasión; joyas y ropa procedentes de empeño. Todo muy barato. Suárez 17 y 19.
V5 218 16—23 Jn.

SE VENDE, POR EMBARCARSE SU dueño, aparador, $25. Vitrina, $40, caoba, moderno. Lámpara comedor, $6. Juego esmaltado Sola 53, I-1529
V5 14763 16—19 Jn.

ASOMBROSA LIQUIDACION

JUEGOS DE CUARTO

Uno de tres cuerpos, de caoba, barnizado en dos toos, y decorado, $325. Otro. Id., de color nogal, decoraciones romanas, muy fino, en $280. Id., marqueteado, $180. Otro más, Id., $150. Uno de señorita, decorado y jaspeado, $75; y algunso más, de $50.

JUEGOS DE COMEDOR

Uno de Renacimiento, policromado, $250; uno Id., de caoba, enchapado, color nogal, $180. Uno Id., de color majagua, decorado, $90. Otro marqueteado, $80; y varios más, $65.

JUEGOS DE SALA

Uno de caoba con filete de bronce, de diez piezas, $120. Uno color aceituna, $80. Uno Id., color lila, $75; y varios más a $35.

OBJETOS VARIOS

Una pianola eléctrica, nueva, lo mejor, $250. Otra, Melville Clark, $180. Victrola ortofónica, $65. Una Id., ultrfónica, $40. Fonógrafos, a $5. Aparadores ovalados, con cristal, $16. Coquetas mdernas, a $10. Mesas de correderas, $8. Máquinas de coser, a $10. Camas, de $6 en adelante, e infinidad de piezas que damos a precios increibles.

EQUIPAJES

Baúles-Escaparates, a $15, de camarote y bodega, a $8, y maletas de un peso en adelante, y una infinidad de cuadros a precios sin competencia.

NOTA. — Compramos y cambiamos muebles modernos.

OTRA.—Tenemos camiones para mudadas a precios económicos, y personal competente.

Visiten esta casa y se convencerán. Gloria 123 y 127, entre Indio y San Nicolás. "La Casa Ferro". Teléfono M-1296.
V5 13357 7—7 julio

UNDERWOOD COMO NUEVA, EN $60 Gustavo Pérez, Nuevo Hotel Luz, Amargura y Compostela.
V5 67 17—20 Jn.

LIQUIDACION DE MUEBLES, ESCAparates desde $8; camas desde $5; coquetas desde $8; mesas de noche desde $2; de correderas desde $6; seis sillas y dos sillones de caoba desde $15; americanas $12; espejo y consola desde $8; juegos de cuarto desde $50; de comedor desde $55; de sala desde $35. E infinidad de muebles sueltos a precios muy baratos; damos facilidades pago. Compramos muebles; se los tomamos en fondo. Para el campo embalaje gratis. La Casa Durán, Angeles 84, próximo a Gloria. Telf. M-9175.
V5 4568C 31 jun 30

Muebles a Plazos

Esta casa ofrece toda clase de muebles sin fondo ni fiador. Hay piezas sueltas, preciosos juegos de cuarto, comedor, sala y toda clase de muebles a precios muy reducidos en los más caprichosos colores. Recibimos también como parte del fondo muebles de uso. Aproveche esta única oportunidad que le ofrece

LA INDIA

MONTE NUM. 22, entre Aguila y Angeles.—(Hemos retirado nuestro teléfono.)
E-1346 10 ds. vce. 23 Junio

MUEBLES EN GANGA

Gran surtido en muebles de todas clases, juegos de cuarto, $65; de comedor, $40; sala o recibidor ...; camas, $5; coquetas, $12; seis sillas y dos sillones, $12; sillas sueltas, $1.25; sillones, $2.25; mesas correderas, $5; aparadores $10; neveras, $10 y muchos más que no se detallan, a precios sin competencia.

"LA PRINCESA"

San Rafael 107.
E—1056 Indf.

MUEBLES

Grandes rebajas de precios.—Grandes facilidades. Nuevo sistema de ventas a plazos SIN FONDO NI FIADOR.—Gran existencia, desde lo más modesto hasta lo más fino y caprichoso, VENDEMOS, CAMBIAMOS Y ALQUILAMOS MUEBLES a toda la República. Embalaje gratis. Pida nuestro catálogo.—UNA VISITA Y AHORRARA DINERO.

La Casa López

BELASCOAIN 76-D
Ent. Jesús Peregrino y Pocito.
TELEFONO U-4541.
E1344 15d. 30 J.

LIQUIDACION DE MUEBLES

En Compostela 106. Hasta último de junio. Aproveche esta oportunidad. Pues todo lo realizamos a mitad de valor. Compramos oro viejo. Compostela 106.
V5 4576C 3 julio

JUEGOS DE CUARTO

Seis piezas esmaltados, varios colores, $20 fondo y $8 mensuales. Juego cuarto. seis piezas, color nogal, caoba, $20 fondo y $8 mensuales. Juego cuarto, tres cuarpos, "Art Moderno", modelos originales, juegos de sala, barnizados o esmaltados, del color que usted desee, $... fondo y $7 mensuales. Juegos de recibidor, caoba, en varios estilos $15 fondo y $7 mensuales. Juegos de comedor. Renacimiento Adam C. y toda clase de piezas sueltas. Visítenos; compare precios y calidad. "La Eminencia", Neptuno ... entre Gervasio y Belascoain
V5 4565C 31—30

MUEBLES BARATOS

Díaz y Chao. Gran rebaja de precios en nuestras existencias; muebles de cuarto, comedor, sala y recibidor, finos y corrientes; piezas sueltas al contado y a plazos. Tomamos muebles a cambio. Neptuno 197, entre Belascoaín y Lucena. Telf. U-5154.
V5 12898 4 julio

LIQUIDACION DE MUEBLES "La Victoria", Monte 193, esquina a Antón Recio. Telf. A-2538. Escaparates desde $8; con lunas desde $... Coquetas, desde $10. Aparadores, desde $6. Mesas correderas, desde $... de noche, desde $2. Espejo y consola, desde $10. Seis sillas y dos sillones caoba, desde $18; americanas desde $15. Juegos de cuarto modernos ... quetería, desde $55; de comedor, $... de sala, desde $35. Vendemos muebles sueltos a plazos y contado. Alquilamos muebles. Damos facilidades de pago. Compramos muebles usados y se los tomamos en fondo. Para el campo, embalaje gratis.
V5 4567C 30—30

REGALAMOS CAJAS DE CAUDALES de acero; contadoras niqueladas y de caoba; armatostes, cantinas; vidrieras; mesas de mármol, vitrolite y madera; sillas de Viena nuevas y de uso; y muebles en general a como quiera. Apodaca ... entre Suárez y Revillagigedo.
V5 14486 13 jun ...

COMPRAMOS
CAMBIAMOS
Y ALQUILAMOS
MUEBLES
A PLAZOS Y
AL CONTADO
Belascoaín 34, entre San Rafael y San José.
Telf. U-1610
V5 14442 13—27

JOYAS A PLAZOS

Relojes pulsera, señora, oro, 18 k, tes, con esmaltes, muy finos, ... fondo, 2 pesos mensuales. Anillos compromiso oro y platino, $... do, $2 mensuales. Alfileres corbata, tresillos, pasadores, sortijas, brillantes y toda clase de joyas, con facilidades de pago. La Eminencia, Neptuno 188 entre Gervasio y Belascoaín.
V5 4566C 30 jun

TALLERES DE EBANISTERIA
"EL SIGLO"

Muebles de calidad. Precios módicos. No compre sin antes visitar mis talleres. Piense, al hacer sus compras, que es beneficioso para usted, comprar al fabricante. Proteja la industria nacional.

TALLERES:
MANRIQUE 189
Telf. A-6135
V5 14075 11—11 Julio

EQUIPAJE:

BAULES Y MALETAS DESDE un Peso.
Tenemos Gran Surtido, Calidad y Precio.
"EL ENCANTO"
Casa de Préstamos, Muebles, Joyería y Ropa.
COMPOSTELA 129
próximo a Luz. Telf. A-2545.
Nota:—Para sus "evoluciones" recuerde nuestra dirección.
V5 14529 14 jun ...

M.E.C.D. 2016

SE VENDEN

MUEBLES DE UN BONITO APARtamento (azotea). Piano, victrola y demás muebles, ideal para recién casados. También hay muebles de oficina. Informes, Obrapía 14, azotea, departamento 1. M-6543.
V5 13602 9 jun 24

VENDO BILLARES: DOS MESAS DE Chicago. Ganga. A la primer oferta. Equipo completo. San José 25. el dueño, de 1 a 3 y 7 a 9.
V5 14556 14—20 Jn.

JOYAS Y RELOJES
Vendemos, a precios de ocasión, un buen surtido de joyería de oro, platino y brillantes, que liquidamos a mitad de precio; y relojes de oro 18k., todo de préstamos vencidos. "La Confianza", Suárez 7, esquina a Corrales.
V5 14588 14—24 Jn.

V-6. Maquinarias.

SE VENDE UN TORNO MECANICO. 32"x9 pies; un ídem ídem 28"x7 pies; un recortador doble, de 25 pulgadas de curso y 8 pies de bancasa. Habana 103. Habana.
V6 13853 10 jun 25

VENDEMOS Y COMPRAMOS HIErros viejos y metales maquinaria. Existencia de motores eléctricos; compresores; bombas; diferenciales, motores de gasolina; winches y concreteras, etc. Avenida Menocal 52½ frente a Pennino.
V6 13313 7—22 Jn.

ALMACEN. EXISTENCIAS CONSTANtes de calderas, donkeys de vapor, bombas, motores, romanas diversos tamaños, arados, desgranadoras, tuberías, fluses acero para calderas etc. Basterrechea Hermanos. Lamparilla 9. Telf. A-2950. Habana.
V6 2293 15-15 oct

GANGA. SE VENDE UNA BOMBA de gasolina en muy buenas condiciones. Informan en Hospital y Concordia, café.
V6 14591 14 jun 21

¡GANGAS!
Máquina galletera empañadora, con su motor acoplado y su troquel; reconstruida, marca "Ruger". Amasadora catalana, para panadería de dos y medio sacos; muy barata. Tostadores "Royal" de 15 y 75 libras de capacidad, para gas o alcohol. Ramón Vinjoy, San Ignacio 12, bajos
V6 14535 14—19 Jn.

VENDO MOTOR DE PETROLEO 54 HP., marca "Diessel", con tres meses de uso, propio para industria, por necesitar uno de más potencia. Se dan toda clase de garantías, y a su vez facilidades de pago. Compostela 171, Teléfono M-1371.
V6 327 17—25 Jn.

V-7 Automóviles y Accesorios

CAMIONCITO FORD DE TINTOREría, se vende en $100 al contado o a plazos. Agencia Ford, Marianao Real y Avenida Columbia.
V7 7586-C 22 ab Indf

VENDO AUTOMOVIL H C.S. ESPEcial, 5 pasajeros, 4 cilindros, 6 ruedas alambre completas, buena pintura Duco, motor a toda prueba. $120. Obrapía 99; Muñiz.
V7 14570 14 jun 19

SE VENDE BARATISIMO AUTOMOvil ssex buenas condiciones, de contado, casi regalado. F-1803.
V7 14683 15—18 junio

VENDO PRECIOSO CASCO DE LANcha Runabout, de 16 pies, diseñado para velocidad, y pierdo cien pesos del costo. Ideal para quien desee hacer una lancha de carrera. Carvajal, Real y Avenida de Columbia, Marianao.
V-12 7622-C 6 my Indf

SE VENDE UN CAMION WHITE DE dos y media toneladas, con carrocería nueva y acabado de ajustar. Se da muy barato, por necesitar el sitio que ocupa. Se dan facilidades de pago. Compostela 171. Teléfono M-1371.
V7 326 17—25 Jn.

CAMION DODGE LIGERO DEL 24 con carrocería de estacas, muy buenas gomas. Se da en 100.00. Carvajal, Real y Avenida de Columbia.
V7 7592-C 25 ab Indf

GRAN TALLER DE CHAPISTERIA
Reparación en general de radiadores. pintura "Duco"; soldadura outógena, de Enrique Padilla, Infanta 8 entre Jovellar y San Lázaro. Telf U-7267.
Esta casa pinta con "Duco" todas las reparaciones de los trabajos de chapistería, con precios muy reducidos y con toda garantía en las reparaciones generales. Mi interés es que sea usted un cliente para siempre.
V7 12162 JIR. Indf

POR TENER QUE EMBARCAR URgentemente, véndese a la mejor oferta, perfecto y espléndido automóvil Sedan de 5 pasajeros. Puede verse hasta el viernes próximo en La Casa del Automóvil, Escobar entre Malecón y San Lázaro, todas las tardes, de 4 a 6 p.m.
V7 1308 16—19 Jn.

VENDO MOTOCICLETA MARCA INdian, en en buenas condiciones. Palatino 7.
V7 15752 16—19 Jn.

SI USTED ES DUEÑO DE UN CADIllac 57 ó 59, no se gaste dinero en arreglarlo, ni en gomas. Tengo uno nuevo de esa época que se lo doy por lo que le cueste el arreglo del suyo. Carvajal, Real y Avenida Columbia, Marianao.
V7 7621-C 6 my Indf

DINAMIS
Quitará de sus manos sin necesidad de agua: toda mancha de grasa; pintura, etc. ¡Que no falte en su auto!
V7 13061 5 jun 15

UNA FORD DEL 27 EN BUENAS condiciones. Se vende en cien pesos. Agencia Ford de Marianao. Real y Avenida Columbia.
V7 7620-C 6 my Indf

VENDO CARROCERIA ESTACAS DEL nuevo camión Ford, sin uso, completa, en $60. Carvajal, Real y Avenida Columbia, Marianao.
V7 4575C 2 Mayo ind.

ECONOMIZADOR DE GASOLINA; patente Roselló para automóviles y camiones. Instalado y garantizado, a 5 pesos. Habana 103.
V7 13852 10 jun 25

SE VENDEN

VENDEMOS DOS CHASIS FORD SIN Fin, con extensión Olson, en $75 y $100. Agencia Ford de Marianao, Real y Avenida Columbia.
V7 4574C 2 Mayo ind.

V-8. Instrumentos de Música

Casa CASTILLO
Aparatos de Radio
MAJESTIC y PHILIPS
A PLAZOS COMODOS. OBRAPIA No. 95. TELF. A-7088
V8 4563 30—30 Jn.

POR PROXIMO VIAJE, VENDO MI soberbio piano. Está flamante, gran des voces. También vendo todos los muebles. Todo barato. Campanario 42, altos. M-1218.
V8 14253 12—21 Jn.

AFINE SU PIANO O PIANOLA POR $2.50. Absoluta garantía. Virgilio Fernández, procedente de grandes fábricas europeas. Taller de reparaciones de pianos y victrolas y barnizado. Zulueta 36 y medio. Teléfono M-3040.
Afinadores 11869 30—30 Jn.

PARA PERSONA DE GUSTO EXQUIsito, vendo un magnífico piano Giralt, en estado igual que nuevo y precio de situación. San Rafael 141, bajos, entre Oquendo y Soledad.
V8 14254 12—21 Jn.

NO HAY MEJORES PIANOS DE uso que los que vende "La Predilecta". Garantía absoluta y facilidades de pago. "La Predilecta", San Rafael y Oquendo.
V8 14441 13—28 Jn.

PIANOLA DE POCO USO, GARANTIzada, y una Victrola Ortofónica, completamente nueva, se venden muy baratas. San Rafael 107, bajos.
V8 14587 14—24 Jn.

V-9. Utiles de Oficina.

PARA OFICINA, VENDO MUY barato burós planos y cortina, máquinas de escribir, sumar, calcular, archivos, libreros, sillas, giratorias, carpetas. Progreso número 3, casi esquina a Aguacate. M-8638.
V9 4588C 5 julio 5

MAQUINAS DE ESCRIBIR Underwood, Remington, Royal, etc., vendo baratas, garantizándolas. Especial atención órdenes del interior. Compro, reparo, alquilo. Acosta, Obrapía 30, casi esquina Cuba. A-1460.
14643 14 jun 21

V-10. Cajas Registradoras.

REGISTRADORAS NATIONAL, DESde $10 mensuales. También cambiamos, resto pagadero a plazos. Hacemos reparaciones garantizadas. También compramos. Escriba a J. R. Ascencio. Campanario 89. Habana. Telf. M-9571.
V10 13637 9 jun 19

VENDO Y REPARO CONTADORAS. esmalto caoba, única casa en Cuba que usa baño inoxidable para registradoras niqueladas, evitando se oxiden. J. R. Ascencio, Campanario 89 Telf. M-9571.
V10 13638 9 jun 19

VENDO CONTADORA NATIONAL, 2 gavetas, dos contadores, marca $7.99, cinta tecla de pagos, y mesa carambolas, 4 x 8, seminueva, primera oferta. Cocina gas, cuatro hornillas. Obrapía 99; Muñiz.
V10 14571 14 jun 19

V-11. De Animales.

AVISO A LOS CAZADORES. UN gran perro de caza bien amaestrado se vende en Sol 93.
P11 13583 9 jun 24

VENDO UNA PRECIOSA COLECCION de peces de lindísimos colores, acabados de recibir de Hongkong. Los doy barato. Para verlos, Belascoaín 3, Apto. 16, de 4 a 5 de la tarde.
V11 14417 13—18 Jn.

V-12. Objetos Varios.

LIQUIDACION PERMANENTE DE vidrieras de mostrador; lunch de todos tamaños; cajas de caudales; contadoras National; ventiladores; pesas Toledo; cantinas caoba y Vitrolite; armatostes; burós; no se repara precio; neveras; Monte 248; frente al Mercado.
V12 12726 3 jun 18

BARATISIMA: VENDO MESA BIllar "Brunswick" para Viuda y Chicago, 4½x9 pies, completamente equipada, magníficas condiciones. Informes: Sr. Platas, Cuba número 17. Teléfono M-1429.
V12 14362 13—18 Jn.

VIDRIERAS: TENEMOS EN TODOS tamaños; armatostes, dos de bodega y otros varios. Todo esto lo regalamos. Informan, Zanja No. 68.
V12 13814 10 jun 20

SE VENDE UNA SORTIJA CON 16 brillantes y un zafiro, barata, María Rodríguez, Gloria 3.
V12 1330 16—19 Jn.

VENDO VIDRIERA METRO Y MEdio alto por uno cuadrado. Escobar número 77.
V12 14409 13—18 Jn.

SE VENDEN

REFRIGERADOR ELECTRICO, MARca Copelano, se vende en ganga; máquina adaptable para una carnicería. Precio: $125. Buenaventura 19, entre San Mariano y Santa Catalina, de 1 a 6 p.m.
V12 14769 16—22 Jn.

SE VENDE UN BILLAR EN TENIENte Rey y Villegas, por tener que ausentarse el dueño para España. Informan: en Villegas núm. 105.
V12 14757 16—19 Jn.

BAULES Y MALETAS
Surtido completo de lo más fino hasta lo más económico; precios no vistos.
JOYAS, MUEBLES Y ROPAS
Las compramos siendo modernas, las empeñamos con interés módico, y las vendemos con facilidades de pago. Antes de comprar vea nuestra exposición y precios; se convencerá.
"LA COMPETIDORA"
Gloria e India. Telf. M-6565
1246 Ind. Jun 1.

V-13 Máquinas de coser

MAQUINAS DE COSER, SINGER: TEnemos gran surtido de ovillo central. También 29-4 para remendar; 18-2 y 16-137 para zapaterías. Precios de situación; garantizándolas. Reparación a domicilio. San Rafael 142, entre Belascoaín y Gervasio. Teléfono U-4149
V5 12985 5—5 Julio.

MAQUINAS SINGER
Ovillo central, tenemos una gran cantidad de 12 pesos en adelante, de zapatero, 29—4 y 18—2, tenemos piezas de repuesto de todas clases, reparaciones a domicilio. Angeles 36, y Sitios.
V6 11381 27 jun 26

CASAS DE PRESTAMOS

Préstamos
LA SEGUNDA COMPETIDORA. — Dinero en todas ntidades sobre JOYAS. MUEBLES, ROPAS y toda clase de OBJETOS DE VALOR. — Módico interés y absoluta reserva.
NOTA: Se compran y cambian muebles modernos. San Nicolás número 250, entre Gloria y Corrales.
TELEFONO M-2875
Y- 813 Indf. 1 my

PARA OFICINA Y DE OCASION
Burós planos y cortina; burós; máquinas de escribir, sumar; libreros, giratorias; mesas de máquinas; archivos; mimiógrafos; accesorios Véalos. Villegas 6. A-8054.

A 8054, DE OFICINA
Compro y empeño archivos; máquinas de escribir, sumar; burós planos y cortinas; mesas; máquinas; accesorios; cualquiel cantidad. Llame al A-8054.

A-8054. MAQUINAS EMPEÑO
Y compro de escribir, sumar, en cualquier estado; archivos; cajas archivos, caudales; mimiógrafos y accesorios en todas cantidades. Llame al A-8054.
Y D-6 E-317 Indf

DINERO E HIPOTECAS

Se Otrece

DINERO
Doy grandes y pequeñas cantidades en hipoteca desde el 6% en adelante para la Habana y sus barrios; también tengo para los Repartos. Operación rápida y absoluta reserva.
JULIO C. GRANDA
Obrapía 33. Telfs. M-5921 y F-5759.
Z 13332 7 jul 8

DINERO
Para fabricar frente al Colegio de Belén.
A los que compren solares en las dos manzanas situadas en la doble línea del tranvía entre las calles 4 y 6 (frente al Ldo. Jesús Ma. Barraqué), les facilito íntegramente el importe de su construcción.
Se dan facilidades de pago; pudiendo si se desea amortizar con los alquileres.
Segundo García Tuñón
Cuba No. 81, altos.
Teléfono A-4005.
Z 14568 14—29 Jn.

DINERO E HIPOTECAS

DINERO EN HIPOTECA
Villamarín y Vallongo siempre tienen para colocar en la Habana; barrios y fincas rústicas; interés, el más bajo de plaza. Véalos en Cuba 21 A. A-7150.
V 14595 14 jun 24

DINERO para hipotecas al tipo más bajo de plaza, en todas cantidades, con la mayor reserva y prontitud. Miguel F. Márquez, Empedrado 16, altos, esquina a Cuba.
Z- 2102 Indf. 1 sep

DINERO RAPIDAMENTE. FACILITO desde $200 en adelante; con fiadores propietarios en Habana. No trato intermediarios; reserva y prontitud. José M. Carret. Obispo 56. A-7632.
Z 12555 3 jun 18

DAMOS DINERO SOBRE JOYAS y objetos de valor, con módico interés. Compramos oro y platino. Neptuno 199, esquina a Lucena. Telf. U-5154. Díaz y Chao.
Z 12897 4 julio 4

DOY DINERO EN PAGARE CON LA firma de un propietario de casas, comerciantes o empleados. En hipotecas al 7 o|o. Operación en el día. Alberto Cuervo, Aguiar 43. Telf. A-6312.
Z 13943 10 jun 20

EN HIPOTECA DOY $500 A $5.000 sin comisión, Habana Repartos. También $6.000 a $50,000 y segunda hipotecas, Neptuno y Amistad, café, vidriera tabacos. Díaz.
Zso. 14987 16—24 Jn.

CEDO HIPOTECA DE 700 PESOS EN $550, garantizada verdad; se lo demuestro. Véame personalmente, en Sol 112, A-0339. También tomo dos mil al 10%. Buena garantía.
Zso. 14786 16—19 Jn.

HIPOTECAS AL 6 o|o. TENGO PAra el Vedado, Miramar y Habana, también sobre solares. Jorge Govantes, San Juan de Dios 3. M-9595, A-5181.
Z 13295 6 jun 26

HIPOTECA: DOY AL 6%
En la Habana y sus Repartos, con buena garantía. Véame en Cuba 21-A bajos. Teléfono A-7150. Sres. Villamarín y Callengo.
Zso 12592 3—3 Julio.

HIPOTECAS: DOY DINERO AL 6 Y 7 por ciento sobre casas y solares, Habana y sus Repartos. Absoluta reserva. Fernández Hermo. Obispo 59. A-9916.
Zso. 11688 29—23 Jn.

CEDO UN CREDITO
hipotecario de $36,000 al 8%, le quedan dos años, por la cantidad de $34,000. Renta la casa hipotecada $400.00 mensuales, conserva actualmente un valor no menor de $50,000. Se cede este crédito por marchar su dueño al extranjero. Informa: M. de J. Acevedo, Notario Comercial, Obispo 59. Teléfono, M-9036.
Z 14675 15—18 junio

SE NECESITAN EN PRIMERA HIpoteca veinte mil pesos; casa en la Habana; mide seiscientos metros; 8 habitaciones y salón alto; trato directo; Industria 53; bajos; izquierda, de 8 a 12 y de 2 a 5.
Z 4704C 16 jun 24

DOY EN PRIMERA HIPOTECA: $25,000 al 6 1|2 o|o; juntos o fraccionados; en la Habana o Vedado; deseo buena garantía; señor Quintana; Telf. FO-2188.
Z 277 16 jun 19

DESEO TOMAR $7.500 AL 7 o|o; doy en garantía chalet moderno; bien situado; valorado en $16.000. tratos directos; señor Quintana; Chacón 23; Telf. M-7730.
Z 278 16 jun 19

DINERO EN HIPOTECA A LOS MEJORES TIPOS DEL MERCADO
JOSE DELAGE
EMPEDRADO 30. Telf. A-4442
4542C 19 junio 19

Tenemos Grandes
Y pequeñas cantidades de dinero para hipotecas al mejor tipo, sobre fincas, casas en la Habana, Marianao y sus barrios, para fabricar. Martínez y Prieto O'Reilly 23. A-6951.
Z- 106 Indf 30 en

DOY DINERO SOBRE AUTOMOVILes y camiones de alquiler y particulares, dejándolos en poder de sus dueños. Operación en diez minutos. Trato directo. Marina número 54, bajos, entre Príncipe y Vapor. Sr. Ibaseta.
Zso 14112 11—26 Jn.

PARA EL HOGAR

PH-2. Reparación de Muebles.

QUIERE USTED ARREGLAR SUS muebles en Industria 33. Teléfono M-7679. Se barnizan; esmaltan; doran; tapizan y arreglan toda clase de muebles. Se hacen trabajos de carpintería. A precio módico.
PH2 13980 10 jun 25

SE COMPONEN MALETAS
"Casa Romero", Monserrate 29, frente Parque Zayas. Teléfono M-3916.
PH2 14557 14—19 Jn.

REPARACION DE MUEBLES
De todas clases y taller de tapicería. Especialidad en mimbres. Pintamos con "Pistola". Magníficas referencias de familias satisfechas de nuestro trabajo. Cumplimiento en los encargos es nuestra divisa. Pedro García, Hospital 19, entre San Rafael y San José. Telf. U.4424
PH2 4703C 14 jul 14

PARA EL HOGAR

PH-3. Pinturas e Instalaciones

SEÑORES PROPIETARIOS: SI DEsean pintar sus casas bien, con un pintor experto y por poco dinero; llamen a Ernesto Vich al teléfono FO-7840.
PH3 12679 3 jun 18

NEVERAS, MIMBRES, ESMALTO sistema Duco, igual que la fábrica. Barnices muñeca fino, esmaltes en general. Tapizamos y envasamos muebles. Precios baratísimos. Aniceto Calvo. A-3111, San Rafael 83.
PH3 12633 3—4 Julio.

REPARACION MUEBLES, CASA Pardo, U-5761. Barnices muñeca fino, esmaltes Duco, decoraciones, pinturas mimbres a vapor, dorados, tapicerías. Azogamos lunas, reformamos y envasamos muebles. Garantizamos nuestros trabajos. Precios baratísimos. San Rafael número 130.
PH3 11874 30—30 Jn.

PH-4. Limpieza de Cocinas.

LA CASA RUIZ: LIMPIEZA Y REparación cocinas gas, calentadores, neveras, cuartos de baño, instalaciones agua, gas y electricidad. Vendemos cocinas y calentadores. Esta casa garantiza los trabajos. U-5720.
PH4 14371 13—23 Jn.

PARA LAS DAMAS

PD-1. Peluqueros.

DAVID, EX-PELUQUERO DE GALIE y de la Americana, ofrece sus servicios a domicilio; corte de melena, 60 cts.; ondulación Marcel o agua secada, 80 cts. Telf. M-6868.
PD1 13368 7—7 Jl.

EXCEMICIDA DE MADAME SENtouré. Maravillosa pomada francesa, infalible para excemas, herpes, peoriasis, granos, fístulas. Poderoso específico para llagas, úlceras crónicas. Curas asombrosas. Venta: Sarrá, Jahnson, Taquechel. Depósito: Máximo Gómez 412. Dr. Moriet.
PD-5 G-8 Ador. Indf.

PD-6. De Interés para las Damas

"EL PENSAMIENTO" CALZADO A medida; hecho a mano. Especialidad para pies delicados o defectuosos. Pasamos a domicilio. No cobramos el lujo. Calzada del Cerro 771. (Frente a la iglesia). Telf. I-6157.
PD-6 5306 21-21 Jul

MANTONES DE MANILA; MANTIllas; peinetas españolas; trajes típicos de todas naciones; pinturas, maquillajes para artistas de teatro y de cine. Alquiler de disfraces para carnaval, de todas clases y estilos, los alquila PILAR, Virtudes 28, entre Aguila y Amistad. Teléfono M-9392.

FUERA CANAS. OBTENGA UN hermoso color negro o castaño usando "La Favorita", tintura instantánea y vegetal a base de Quina. Estuche, $1. De venta en boticas y sederías. Depósito: Peluquería PILAR, Virtudes 28. Teléfono M-9392.

CORTE DE PELO A SUS NIÑOS por expertos peluqueros, estilo americano y francés. Niños, 50 centavos. Niñas, modelo "Garzón"; niños, "Juana de Arco", 50 centavos. Señoritas, 80 centavos. Peluquería PILAR, Virtudes 28. Teléfono M-9392.

"PILAR": PELUQUERIA DE SEñoras y niños. Peinados, $1. Masajes, 50 centavos; manicure, 50 centavos; lavado de cabeza, 50 centavos; teñido del cabello, desde cinco pesos. Trenzas, moños postizos, cabello. Virtudes 28. Teléfono M-9392.
PD6 11024 26—25 Jn.

MODISTA: SE HACEN VESTIDOS de señora, por los últimos figurines, se copian modelos, especialidad en trajes sport. Reparto La Sierra, Tercera entre 6 y 8. Teléfono FO-1610.
PD6 13580 9 jun 19

CONFECCIONO VESTIDOS DESDE $1.00; seda $3.00; de niñas, desde 50 centavos. Hago y reformo sombreros. Escobar 77, bajos.
PD6 14410 13—20 Jn.

SOMBRERERA: TIÑO, HAGO, REformo toda clase de sombreros. Los adapto a su cara. No lo bote; le quedará nuevo. Virtudes 67, esquina Galiano. Celestina. Telf. A-2492
PD6 14392 13—22 Jn.

PARA CABALLEROS

HERNIAS
Vendaje especial, cómodo y sencillo Fajas reductoras. Corsets para desviación de la columna vertebral y aparatos para toda clase de imperfecciones. Emilio P. Muñoz, Ortopédico, 20 años establecido. Consulado 89-D. Teléfono A-9559.
K- 411 30d v. 13 my

MARTINEZ, TELEFONO M-9654
Compro ropa usada; zapatos y todo objeto de vestir de caballeros. Monserrate y Teniente Rey. Teléfono M-9654.
K 13647 9—13 Julio.

ENSEÑANZAS

E-1. Academias.

ACADEMIA MARTI: CORTE Y costura, Corsets, sombreros, flores y toda clase de labores. Dirigida por la señorita Carmen Fernández. Apodaca número 43, altos. Telf. M-2774 Habana.
E1 10252 21 Ma. 20 Jul

"INSTITUTO COMERCIAL": DIA y noche. Teneduría, Aritmética, Caligrafía, Redacción; todo $5.00 mensuales. Inglés, Taquigrafía Pitman, Mecanografía, Ortografía, 5 pesos. Diploma y empleo final. Primera Enseñanza, Pupilaje. Belascoaín 195. Telf. M-1803. Pida folleto.
E1 10490 22—21 Junio.

Gran Academia Comercial de Idiomas, Taquigrafíia y Mecanografía. Unica premiada en el concurso Profesional celebrado el 28 de Mayo de 1922. Colegio elemental y superior. Director: Luis B. Corrales, Loma de la Iglesia de J. del Monte, Teléfono I-2490. Clases de día y de noche. Internos. En todas las librerías y en esta Academia se vende la única Aritmética Mercantil, práctica, con problemas de Teneduría de Libros. Más útil y más barata que se conoce.
E1708 1 Agosto.

ACADEMIA MERCANTTIL: ENSEñanza práctica y rápida, día y noche. Mecanografía $2. Trabajos de oficina. Contabilidad, por experto contador. Taquigrafía, Cálculos Mercantiles, Ortografía, Inglés. Cuota módica. Orfila, Luz 22. Telf. A-9621.
E1 14063 11—21 Jn.

MANRIQUE DE LARA
La Academia mayor de la Habana
Fundada en 1916; Comercio, bachillerato, Ingreso a las Escuelas de Ingeniería y Veterinaria, idiomas, primera enseñanza. Internado para varones. Medio internos y externos de ambos sexos. Hágase taquígrafo mecanógrafo, o tenedor de libros. Cientos de alumnos diplomados, empleados por nosotros en Bancos, casas cmerciales y notarías. Clases de día y de noche. Pida prospectos e informes por correo o por teléfono. Cuba número 58. Telf. M-2766.
E1 4573C 2—2 Julio.

ACADEMIA DE BACHILLERATO Y COMERCIO
CURSILLO DE VERANO
Clases de Ingreso y de todas las asignaturas del Bachillerato. Especialidad en Matemáticas, Física, Gramática, Preceptiva, Inglés. Tres años de éxito constante en los exámenes oficiales. Atención individual y mucho empeño en la enseñanza; de ahí nuestro triunfo. Puede comprobarse.
INGRESO
Y repaso de las asignaturas de la Escuela de Comercio. Ingresaron todos nuestros alumnos el año pasado.
Agradecemos las visitas o visitamos, para más informes.
EMPEDRADO 40, ALTOS
entre Habana y Compostela. Tel. M-9470.
E1 13716 9 jun 19

ACADEMIA GENERAL CALIXTO GARCIA
San Lázaro 339, altos, entre Basarrate y Mazón, Preparación para ingreso en las Escuelas de Aviación Militar, Morro, Mariel, Marina de Guerra y Mercante; Universidad e Instituto. Cursos completos de inglés y francés. Informes: Comandante Whitmarsh, Director.
E1 4600C 12—12 Julio.

ACADEMIA "GRECIA"
Enseñanza garantizada de estas especialidades: Inglés por un competente profesor; Taquigrafía Pitman; Mecanografía; Gramática, Aritmética, Algebra y Preparatoria. Seriedad y disciplina. Modestos honorarios. Luz 55, esquina a Picota.
E1 14076 11—11 Julio.

ENSEÑANZAS

ACADEMIA CORTE ALEMANY
Hágase rápidamente excelente cortadora, aprendiendo el facilísimo y moderno sistema Alemany, el mejor de la Habana. Será modista afamada. Confeccionará trajes "chic" parisién. Cortará, probará sin retocar nada. Graduamos con título Profesora. Clases domicilio y correspondencia. Virtudes 13. Informes: lunes, miércoles, viernes (tarde). Telf. M-6025. Directora.
E1 14078 11—11 Julio

APRENDA INGLES
y Taquigrafía. Método práctico y rápido, conversación, traducción, correspondencia. Taquigrafía sistema silábico, sumamente fácil y rápido. San Lázaro 309-A, bajos, U-4297.
E1 14678 15—23 junio

BAILES WILLIAM
Aprenda Son, Danzón, Foxtrot, Pasodoble, Vals. 5 bailes $10. Son y danzón, $5. Con derecho a clases hasta aprenderlos. Bailes españoles, castañuelas, bailes teatrales. Casa particular, William. M-3643.
E1 14295 12—12 Julio.

PRONTUARIO DE LOS VERBOS INGLESES
INNOVACION NOTABLE
Diccionario-Gramática Manuable
Jue facilita grandemente el rápido conocimiento del inglés. De venta en las principales librerías.
E1 13177 6—21 Jn.

GRAN ACADEMIA DE CORTE NACIONAL
SISTEMA "SERRA"
Damos títulos de profesoras en un mes. Admitimos pupilas y medio pupilas. Clases por correspondencia, día y noche, domicilio. Vendemos el valioso método Serra. Lealtad 82. M-6846. Paquita Serra.
E1 13705 9 julio 9

E-2. Colegios.

EL DR. SERAPION
Dará en las vacaciones cursos especiales de inglés y preparatoria para el Instituto, Escuela de Comercio, Comadronas. Le garantiza el éxito. Véalo en Gervasio 116, altos.
E5 13873 10 jun 25

COLEGIC "LA GRAN ANTILLA"
Primera y Segunda Enseñanza
Setenta años de experiencia y éxitos ininterrumpidos, con ur magnífico profesorado titular y competente. Para la enseñanza práctica se dispone de un completo gabinete de Física, laboratorio de Química, museo de Historia Natural, mapas geográficos e históricos, etc.
Cursillo de Verano
El Cursillo de verano para los alumnos suspensos o no presentados al examen, empezará el 16 de Junio, para poder dejar explicados los programas de las distintas asignaturas de Bachillerato e Ingreso antes de empezar los exámenes de Septiembre. Las clases de Física, 1º y 2º, Geometría y Trigonometría y Química, serán dobles. Se admiten pupilos y medio pupilos; externos, de ambos sexos. Calle 6 número 9, Vedado. Telf. F-5069.
E2 4543C 19—18 Junio.

COLEGIO "SALVADOR"
Primera enseñanza. Para niños y niñas. Se admiten medios pupilos. Clases especiales para señoritas. Mecanografía, taquigrafía e inglés; bordados y trabajos manuales; piano, mandolina, solfeo. Clases nocturnas. San Leonardo 92, entre Serrano y Durege. Teléfono I-3523.
E2 12665 3—13 Julio

E-3. Conservatorios.

EZQUERRO
ESCUELA DE PIANO
Clases especiales de virtuosidad, garantizada, para consagrados. Escuela y métodos especiales y purgados de superfluidades. Altos, Cuba 108, esquina a Sol.
E1 10017 19 junio 18

E-5 Profesores

PROFESORA FRANCESA
Graduada de la Universidad de París
Da clases de Francés y Literatura a domicilio y en su Academia. Calle 4. número 253 entre 25 y 27. Vedado. Teléfono F-2658.
E-5 1862 Indf 1 sept

PIANO Y SOLFEO: DOY CLASES. También a domicilio. En poco tiempo tocará lindas piezas y será profesora estudiando por mi práctico sistema. A-0225. Precios económicos.
E5 4587C 5—5 Julio.

PROFESORA AMERICANA DESEA discípulos para enseñarles inglés en su casa. Teléfono M-3916.
E5 14114 11—18 Jn.

INGLES: TENEDURIA; TAQUIGRAfía (inglesa y española); Ortografía. Mecanografía; Matemáticas; Dibujo Lineal y Mecánico. Enseñanza a domicilio por el profesor F. Heitzmon, Reina 30, altos. Honorario, 11 pesos colectivas. Se darán más informes por escrito o personales.
E5 1305 16—16 Julio.

ENSEÑANZAS

CLASES COLECTIVAS DE INGLES: a $5. Profesoras inglesas ofrecen un curto de Junio a Septiembre, para los alumnos del Instituto, por el método Sorzano, a horas especiales. Llame al F-3106, Apartado 17
E5 14135 11—19 Jn.

PROFESORA FRANCESA: NUEVO método para la conversación, plan fácil y rápido. Referencias inmejorables. Ofrece sus servicios a la sociedad habanera. U-5388. Espada 11, altos.
E5 12821 4—19 Jn.

REMITA SESENTA CENTAVOS EN giro postal (no sellos), para enviarle mi nuevo libro para aprender inglés. Marqués González 5. J Mora González.
E1 6866 1—21 Junio.

$5 AL MES, DURANTE LAS VACAciones, una profesora inglesa, graduada, con larga experiencia, da clases en su casa, tres veces semanales, dos horas de clases. Método Jorrín. Ingreso primero y segundo año, y comercio. También clases en casa particulares por método Berlitz, etc. Llamar, F-6534, menos los domingos.
E5 12098 31 jun 30

PROFESOR DE INGLES: DR. VRETtos. Ofrece sus lecciones de idioma inglés a domicilio o en su casa. Método práctico de conversación. Adquisición rápida del idioma. Precios convencionales. Industria 100, altos. Teléfono A-4951.
E5 13297 7—22 Jn.

PROFESOR GRADUADO EN MADRID y París. Clases a domicilio: primera, segunda enseñanza; Gramática, Historia, Geografía, Literatura y Francés. Sr. Cid. San Lázaro 388-A. Teléfono A-4848.
E5 13397 7—22 junio

PROFESORA INGLESA
Tiene algunas horas disponibles para dar clases colectivas o individuales a domicilio o en su casa. También preparé discípulas para los exámenes. Llamen al F-5413.
E5 13167 6—30 Jn.

ENSEÑANZZA DE INGLES, FRANcés. Método directo. Clases individuales. Colectivas limitadas, $5 mensuales. Traducciones. Amistad 70, bajos, esquina a San Miguel A-0584
E5 14368 13—18 Jn.

RAFAEL MONTALVAN: PROFESOR de Inglés. Preparo alumnos que hayan sido suspensos o no hayan examinado, para Septiembre. Precio módico. Teléfono M-8998.
E5 14388 13—18 Jn.

POR EXPERTA PROFESORA SE dan clases de taquigrafía y mecanografía; primarias; Aguiar 102; departamento número 2; señora de Sierra.
E5 13068 5 jun 20

DOCTORA EN PEDAGOGIA Y PROfesora de inglés, se ofrece para clases a domicilio o en su casa. Clases de Primera y Segunda Enseñanza, Bachillerato, etc. Excelentes referencias. Métodos modernos. Llame al U-2230.
E5 14136 11—26 Jn.

SE OFRECE PROFESOR PARA LAS asignaturas de bachillerato. Gramática, Preceptiva, Castellana, Aritmética y Algebra. Teléfono U-2146. Domicilio: San Miguel 169, primer piso, derecha.
E5 14119 11—19 Jn.

CONCHA SANJUAN DENIS: DOCTOra en Pedagogía. Preparación para ingreso en los centros oficiales. Traducciones. Teléfono F-5413.
E5 14435 13—20 Jn.

MAESTRO AMERICANO DE INglés, abogado con certificado de la Universidad de Yale. Clases particulares y colectivas ($5.00 mensuales). Teléfono I-3451.
E 5 14730-731 15 Julio 15

CLASES DE INGLES: PARTICULAres y colectivas. Se prepara para los exámenes del Instituto. Precios moderados. Virginia Burtner, profesora americana. Edificio Gómez. Morro y Genios. Teléfono A-4604.
E 14553 14—29 Jn.

DE INTERES GENERAL

ZALDO & Co.
Cuba 76-78. Habana
CORREDORES
Hipotecas por cuenta ajena. Administración de bienes. Compra venta de valores y fincas. Agentes comisionistas, representantes de The Fine Art General Insurance Co. Ltd., Compañía Inglesa de Seguros contra Incendio. Hermann Paulsen. Ilnenau, efectos para laboratorios y farmacias
I- E-2442 Indf. 18 oct

SERVICIOS DE NUEVA YORK
Despachamos correo y flete. Encomiendas, compras, diligencias, indagaciones, preguntas, cualesquier molestias, etc., serán prestamente atendidas. Discreción. Honorarios módicos. Datos comerciales, industriales, educacionales y particulares de los Estados Unidos. Comisiones. Atendemos viajeros pudientes. Contestación inmediata. Escriba en español a:
LA PLATA EXCHANGE INC., 66 BEAVER STREET, N. YORK, N. Y.
I 4546C 23—22 Junio.

TRADUCCIONES INGLES-ESPAÑOL, especialidad en asuntos comerciales y legales, leyes, decretos, así como catálogos, anuncios, etc. Suárez, Neptuno 243 A. Telf. U-3461.
E5 12423 2—2 Julio.

SE HA EXTRAVIADO UNA PERRIta chica, tipo Chihuahua, negra. Le faltan los dientes; media ciega. Se gratificará generosamente al que la entregue en Diez de Octubre 495, Víbora.
Ind. 14514 14—18 Jn.

BUREAU DE INFORMES
Reservados; vigilancia secreta; informes personales; busca de domicilios. Absoluta reserva; personal experto; Banco Nova Ecotia 403. A-9305, U-8040. Fundado por Manuel Puri.
I 14651 14 jun 19

PERDIDA: EN EL TRAYECTO DE Estrada Palma, desde Mayía Rodríguez a Juan Delgado, Víbora, se ha extraviado un reloj pulsera con esmalte y la cinta negra. Se gratificará a la persona que lo entregue en Estrada Palma 204.
Ip. 1335 16—18 Jn.

FOLLETIN 49

PAUL BOURGET

EL DEMONIO DE MEDIODIA

VERSION CASTELLANA POR M. R. BLANCO-BELMONTE

Esta obra es de «La Moderna Poesía» y «Cervantes», Obispo 135 y Galiano 62

...arrepentirse, y no se arrepentía. Ordenó las notas diseminadas en el bufete, rasgó la carta de Calvieres, y guardóse la de Genoveva en la cartera, después de haber besado apasionadamente el papel. Luego, salió diciendo al criado que no volvería a almorzar. ¿Para qué ver de nuevo a Jacobo y reanudar una de esas penosas discusiones en las cuales la sinceridad del hijo ponía más de relieve la falta de sinceridad del padre? Sistemáticamente invirtió el resto de la mañana en quehaceres muy ajenos a su preocupación moral: encargos a los proveedores y una visita a su agente de negocios para un cambio de colocación de fondos. Almorzó en un café inmediato a la Bolsa, en el cual repercutía el tumulto del mercado, transmitido por las febriles idas y venidas de los corredores en torno de las mesas. Entró en una Exposición, para mirar cuadros que, por de contado, casi no vió. A eso de las cuatro, estaba en las oficinas de **El Germen**, situadas cerca del muelle, en la angosta calle de los Agustinos Mayores, cuyo nombre recuerda al antiguo convento del siglo XIII, hoy destruído, y que sirvió con frecuencia para las asambleas del Parlamento. Esos venerables recuerdos ennoblecían por lo general, en el ánimo del historiador, sus visitas a la Revista, comercialmente instalada en el primer piso de una gran librería católica de la cual era «filial», según se dice en la jerigonza de los negocios. En aquel momento, no prevalecieron los recuerdos contra la antipatía que le inspiraba Goninfaure, fundador y jefe de la Casa. Era éste un hombre de setenta años, que había comenzado su carrera vendiendo libros, al aire libre, en los parapetos del Sena. Conservaba, de su primer oficio, la gorra con orejeras plegables, y, cuando era invierno, las manoplas forradas, que llevaba colgando a los lados del vientre. Este astuto cevenés, de ojos muy vivos en tosca fisonomía de lugareño, toda llena de manchas rojizas, obsequioso y rapaz, desconfiado y grosero, era, sin embargo, intensa y sinceramente devoto, pero con una devoción de criterio tan limitado, que chocaba siempre un poco a Savignan, y que ahora, en su crisis actual, tenía que exasperarle. Goninfaure editaba y comanditaba **El Germen**. Al ver al más brillante de sus redactores, sus negras pupilas relampaguearon de satisfacción.

—«Llega usted oportunamente, mi querido maestro», le dijo. Arriba está Dom Bayle, con los señores Ossandon y Mercadier. ¿Nos trae usted el artículo acerca de **Hakeldama**?»

—«No», respondió Savignan. «Vengo en busca de noticias.»

—«¡Bueno!», exclamó el librero, «pues se habla de un gran escándalo, de un escándalo grandísimo dado por Fauchon: una soltera puesta en cinta y raptada...No me sorprende. Lo esperaba, desde el día en que lo ví reírse de Francisco, aquí mismo.»—Al hablar así, señalaba con el dedo a su dependiente, una especie de perro pachón humano, con cabeza y torso enorme, y piernas y brazos de niño—. «Y ¿por qué? ¡Porque este buen muchacho perdió el portamonedas, y lo encontró después de haber rezado la oración a San Antonio...! Tú, señor volteriano, pensé entonces, acabarás mal. Es lástima que el artículo de usted no esté listo. Con esta historia, se habría vendido bien el número.»

Para pronunciar las anteriores palabras, se había salido del refugio que le servía de despacho y desde el cual vigilaba la asombrosa confusión de volúmenes, nuevos y viejos, que formaban la mercancía de su establecimiento Porque también comerciaba con los libros de lance. Lo manchado del traje, el olor que exhalaba a pipa, las uñas negras, las mejillas sin afeitar; la boca, en la cual amarilleaban cuatro dientes descabalados, la camisa usadísima, todo, en fin, se reunía para hacer de aquel hombre obeso y pesado uno de los ejemplares de incuria física que se encuentran con excesiva frecuencia entre la gente baja de sacristía. Los enemigos de la iglesia se burlan. Los creyentes ven en esos tipos una parodia lastimosa, pero inofensiva, de dos excelsas virtudes cristianas: el ascetismo y la mortificación. Para un Savignan, que acababa de decirse, con ansiedad dolorida: «¿Es que yo creo aún?», semejante falta de corrección exterior era tanto más desagradable cuanto que la asociaba, en el editor religioso, a la avidez de lucro. Apresuró el paso para dirigirse, por la escalera interior, a la sala de redacción. Allí iba a sufrir otros rozamientos en su sensibilidad herida, y, ante todo, el malestar que la presencia de Dom Bayle le había infligido ya, algunos días antes. Al encaminarse hacia la calle de los Agustinos Mayores, llevaba el propósito de interrogar a Ossandon, el redactor jefe de «El Germen». Quería preguntarle si no podrían encargar el artículo sobre «Hakeldama» a otro colaborador, y se encontró con que Ossandom, también, lo recibía con esta pregunta:

—«¿Nos trae usted el artículo?»

—«He estado ocupadísimo», respondió, no atreviéndose a formular la negativa ante la mirada del benedictino. «He tenido que examinar y extractar toda la correspondencia de Monseñor de Bonal, obispo de Clermont, con sus sacerdotes, durante la emigración.»

—«Es lástima», dijo el redactor jefe, valiéndose de los mismos términos que había empleado el patrón Goninfaure.

Y añadió un comentario distinto, pero también expresivo en demasía:

—«Me hubiera gustado que «El Germen» hablase de «Hakeldana», antes de que estallara en la prensa el escándalo que se viene encima. Va a parecer que lo explotamos... Y, además, Faochon es sacerdote, y, cuando un sacerdote atenta contra las buenas costumbres, estimo que hay que guardar profundísimo silencio. En caso de citar a San Pablo: «Que esas abominaciones no sean ni nombradas entre vosotros.

Tristeza patética, de verdadero creyente que no pudo soportar sin sufrimiento la degradación de un pastor de almas, veló en cierto modo el semblante del redactor jefe de la Revista. A los cincuenta años, con su perfil agudo, y la perilla en otro tiempo roja y hoy grisácea y recortada en punta, Ossandon tenía el aspecto de un jefe de ligueros. Tenía, asimismo, el valor y la lealtad, pero por desdicha, el fanatismo y una extraordinaria carencia de justicia crítica desde el momento en que se trataba de enemigos de su fe. Lo demostró añadiendo, mientras le relampagueban los azules ojos:

—«Fauchon puede poner casa. Ha cobrado más que las treinta monedas de su patrono. Según parece, Crémieux-Dax le ha dado doscientos mil francos por escribir ese libro.»

Ossandron pronunció el nombre de Crémieux-Dax con odio justificado, en un católico ferviente, por el proyecto de ley que presentó ese diputado para que se impusiese el cierre obligatorio de todas las iglesias. En cambio, ¿cómo justificar esa afirmación sin pruebas, esa transacción absurda que suponía en uno una generosidad y en otro una venalidad igualmente inverosímiles? Savignan, irritado contra sus propias ideas y contra su propio partido, no supo contenerse, y preguntó:

—«¿Doscientos mil francos? ¿Ha visto usted el recibo?»

—«No se da recibo en esas operaciones», objetó Dom Bayle. «Pero dejemos al acusado beneficiarse con la duda. En cambio, no hay duda posible respecto al rapto. Uno de nuestros Padres se aloja en la calle de Aude, tres casas más allá de la de Fauchon. Los porteros han hablado. Así hemos sabido la historia del suceso y hasta el nombre de la muchacha. Además, los padres de ésta no ocultan su aflicción. También lo hemos sabido, y no somos los únicos. Por conversaciones de criados...»

—«O del mismo Fauchon, Padre», dijo Mercadier.

Este era un hombre joven con cara de garduña. La dureza de su mirada, la contracción amarga de la boca y lo forzado de su risa revelaban la envidia. Tenía mucho talento, firmes creencias y desinterés en cuestiones económicas, pero amaba la gloria y soportaba mal que sus cinco volúmenes ya publicados —cuentos, estudios literarios y una novela— hubiesen sufrido ese suplicio del silencio al cual los periódicos de gran circulación condenan gustosamente a los escritores católicos, cuando éstos no se prestan a concesiones a que no se prestaba Mercadier. Pero era envidioso, e insistió:

—«Sí, Padre, del mismo Fauchon. ¡Qué anunció para «Hakeldama»! ¡Ah, está bien calculado!»

—«No se me había ocurrido», dijo Ossandon. Evidentemente, aceptaba ya esta hipótesis, porque añadió:

—«¡Ah, miserable!»

Dom Bayle había movido la cabeza, no sin impaciencia, mientras que Mercadier hablaba, y sus labios mostraron la habitual contracción de amargura al contestar:

—«¡Bien quisiera yo que Fauchon fuese un «reclamista»! Resultaría menos peligroso. Teme usted, Ossadron, que parezca que nos aprovechamos de un escándalo. No habrá escándalo. Ya verá usted cómo los diarios masónicos guardan silencio acerca de este suceso. Nosotros tampoco hablaremos, por la razón que usted ha dado, y también por consideración hacia el apellido del padre de la muchacha. Puede usted escribir el artículo, señor Savignan, y cuanto más pronto mejor.»

Savignan había de recordar con frecuencia esta visita— la última— a las oficinas de «El Germen», y había de volver a ver imaginativamente a aquellos tres hombres sentados en torno de la mesa, cubierta por verde tapete y cargada de periódicos, folletos y libros, que ocupaba el centro de la sala de redacción. Pendiente de un muro, lucía un gran retrato fotográfico de Pío X, con su expresión de piadosa tristeza y de severa bondad. Nadie aventajaba al historiador en rendir tributo de justicia a la acción disciplinaria de este insigne Papa, surgido en el momento en que la defensa del dogma reclamaba la intransigencia de una autoridad ferviente, perspicaz e inexorable. Aquel retrato estaba allí como una invitación para ver en la iglesia su carácter verdaderamente católico, una sinergia de innumerables conciencias mantenidas y mandadas por una Sabiduría soberana: la del Sumo Pontífice. No miró el retrato. No escuchó el consejo. Cuando volvió a encontrarse en la calle, y solo, no llevaba de su visita a una de las ciudadelas de la prensa religiosa, sino una impresión de molestias y rozamientos sucesivos, muy adecuada para renovar la inquietud de su incipiente duda. ¿No era la misma duda la que lo hacía irritable hasta tal punto? Se ha cesado de amar completamente a una causa, cuando ante todo se fija la atención en los defectos de los que la sirven. Savignan hubiera debido decirse que los polemistas muy convencidos nunca son críticos muy sagaces, y así habría excusado la credulidad de un Ossandron en gracia al fervor de sus convicciones. En literatura el campo de la reputación

M.E.C.D. 2016

UNA COMISION DESIGNADA POR EL GOB. ESPAÑOL PARA ESTUDIAR LAS TARIFAS DE LOS EE. U

NO TOMARA MEDIDAS DE RELUMBRON EN DEFENSA DE LA PESETA

ACTUALIDAD ESPAÑOLA

LA SOLUCION ALBA

Por Rafael Suárez Solís

Si la cotización de la peseta no viene a precipitar los acontecimientos, allá para el otoño se formará en España el primer gabinete heredero legítimo de la situación de 1923. Si no legítimamente constitucional, de una legalidad consuetudinaria. Se alude al gabinete Alba. Será un gobierno producido por el sistema de consultas a los representantes de la opinión pública, según lo que en la práctica política española se ha dado en llamar opinión y representación. La mayoría de los monárquicos en ejercicio estarán con don Santiago; porque don Santiago, para entonces, presidirá el más fuerte de los partidos del régimen: el liberal, ya que es del campo conservador de donde mayor número de líderes ha desertado de los servicios monárquicos, sin pasarse, claro está, al campo republicano.

Parece una incongruencia, pero conviene recordar que los monárquicos más resentidos con la Dictadura son los conservadores, puesto que de ellos—de su jefe máximo en todos los tiempos, don Antonio Cánovas del Castillo—emana la Constitución del 76. Los liberales se acomodan sin mayores resentimientos a la suplantación de la doctrina, porque esa ha sido siempre su conducta y conveniencia, desde los tiempos de Sagasta, que llegó a turnar normalmente en el poder durante la Restauración de la misma dinastía que él había contribuído principalmente a derrocar, y mediante una constitución tan distinta a la inspirada por el partido Progresista, del que fué jefe con Prim y Ruiz Zorrilla.

Dijimos varias veces que el general Berenguer no convocaría el nuevo Parlamento, porque le faltaba autoridad para presidir unas elecciones convenientes al interés monárquico. Sería el formado así un Parlamento exclusivamente de minorías, incapaz de sortear, ni aun mediante pactos parlamentarios de orden interior, las graves dificultades de los primeros momentos. Berenguer, aunque conservador, no gobierna en nombre de ningún partido, ni su misión es fortalecerlo en las elecciones. El tinglado caciquil se ha vuelto a armar en todos los distritos, y es natural que cada partido luche sin miramientos en esta hora de la reorganización de la influencia electoral de tipo muy viejo régimen.

Pero lo que haga Alba será bien visto desde la posición sentimental de la antigua táctica. Se le dará el poder para que haga las elecciones, que supone tanto como ganarlas. Y eso que es democráticamente inmoral, es castizamente lógico, y a lo castizo se vuelve con premeditación bien ostensible. El primer síntoma ya se había manifestado en la determinación inapelable de hacer primero las elecciones generales, dejando las municipales y provinciales para luego. Aquéllas estarán presididas, manejadas y ejecutadas por Ayuntamientos y Diputaciones nombrados de real orden: autoridades sin otra responsabilidad que la muy natural aceptada ante los poderes asignadores. Recibirán órdenes directas y exclusivas del ministerio de la Gobernación, porque a ningún otro poder representan. Se quiso desvirtuar esta denuncia designando individuos procedentes de las últimas elecciones; pero esa es una categoría prescripta con el golpe de Estado, de la misma manera que se estimó como un consejo absurdo el dado por el marqués de Baeza cuando recomendó restablecer la legalidad constituyendo el mismo gabinete que disolvió la Dictadura el 13 de septiembre.

El primer pensamiento de la Corona al admitir la dimisión de la Dictadura, y encargar del Gobierno al general Berenguer, fué el bueno. Por lo menos el discreto desde el punto de vista de la legalidad monárquica. El único empleo de su mando era devolver la normalidad constitucional al país. Pero en la práctica ello se hizo imposible con relación a lo conveniente. La realidad de cada día indica que Berenguer sólo cuenta como una continuación dictatorial, imposible de acercarse demasiado al anhelo legalista. Al país le da por admitir la existencia, durante más de seis años, de una Dictadura, y se empeña en evitar a toda costa la posibilidad de otro gobierno arbitrario. Pide responsabilidades y exige Cortes constituyentes. Y como pide esto desde una posición crítica y doctrinal, el Gobierno, para impedirlo, ha de emplear métodos extralegales y represivos. Contra su voluntad ha de mantenerse como una dictadura, sosteniendo la censura para la Prensa, negando autorización para las reuniones y las actividades políticas. Lo que hoy ocurre habría de suceder en pleno período electoral, con lo que el Parlamento resultante adolecería de un vicio de origen que lo haría inadmisible al más tolerante espíritu jurídico.

Con Alba en el poder la cosa varía. O se sospecha que varíe. Alba podrá tolerar la agitación política que se produzca. Como presidente de un gobierno responsable, sobre él caería toda la responsabilidad de las represiones "de orden policíaco" que haya necesidad de emplear contra "los alteradores del orden". Berenguer, no. Berenguer, como presidente de un gobierno dictatorial, nombrado sin consulta, por la Corona, arrastra a ésta a las responsabilidades derivadas del uso de la autoridad: una autoridad delegada, con lo que agravaría una situación que ya ha hecho crítica la actividad arbitraria del general Primo de Rivera.

He aquí cómo creemos explicarnos la situación Alba, cuyas vísperas, según se informa, vive la política española. Falta saber si esta solución está en el pueblo o contra el pueblo. Si los enemigos de ella la quieren ventilar en el Parlamento o antes del Parlamento. En la Constitución o en las Constituyentes.

FORMAN BLOQUE CONSTITUCIONAL

Sánchez Guerra, D. Melquiades, Villanueva y quizá Stgo. Alba

MADRID, junio 17. (AP) Esta mañana se anunció que Sánchez Guerra, Melquiades Alvarez, Miguel Villanueva y probablemente Santiago Alba han formado un bloque constitucionalista y que tan pronto como estén convenidos todos los detalles del mismo, lanzarán un manifiesto al país pidiendo al gobierno que restaure dentro del plazo de tiempo más breve la normalidad constitucional, convoque a elecciones y suprima la censura previa para la prensa.

ACTIVIDAD DE LA JUVENTUD VASCA

Himnos separatistas motivan la amenaza del gobernador

BILBAO, junio 17. (AP) Ha vuelto a abrirse el círculo de la Juventud Vasca que había sido clausurado por el general Primo de Rivera, celebrándose una fiesta en honor a nacionalistas vascos tales como Sabino Arana eta Goiri Manuel de la Sota, Manuel Eguilior y otros. Como durante la fiesta se entonaran algunos himnos separatistas, el Gobernador Civil intervino amenazando con clausurar nuevamente la sociedad de persistir en su labor separatista.

DIVISION ENTRE REPUBLICANOS

La Acción Republicana está inconforme con el pacto hecho

BARCELONA, junio 17. (AP) Los elementos de la Acción Republicana muestran su inconformidad con el pacto que han realizado los distintos partidos republicanos españoles. Los motivos fundamentales de su inconformidad se basan en que en el pacto no se consigna de una manera clara que los partidos españoles se pronuncien a favor de la forma federal.

LOS OBREROS DE CONSTRUCCIONES

Todos los de Bilbao se han declarado en huelga pacífica

BILBAO, junio 17. (AP) Ha comenzado la huelga general de los obreros del ramo de construcción de todo Bilbao, habiéndose presentado grupos de huelguistas en las obras donde todavía se trabajaba para ordenar a los compañeros que paralicen las mismas.

Hasta ahora reina completa tranquilidad no habiéndose registrado ningún incidente.

ESPAÑA AFECTADA A CAUSA DE LAS TARIFAS DE E. U.

Se tomarán medidas a fin de proteger a los exportadores

PIDEN REPRESALIAS

También será estudiado el pacto comercial con Francia

MADRID, Junio 17. (AP.)—El Consejo de Ministros trasladó hoy las protestas de los hombres de negocios españoles contra la nueva ley de tarifas de los Estados Unidos, a una comisión que nombrará el Ministro de Economía, señor Wais, y la cual estudiará todas las medidas necesarias para proteger los intereses exportadores de España, informando después al Consejo de Ministros para que resuelva.

El Gabinete trató del asunto cuando muchos exportadores y productores españoles, que temen que los nuevos aranceles sean ruinosos para sus negocios, solicitaron fuertes represalias.

La comisión, que será presidida por el Subsecretario de Economía, señor Pan de Soraluce, estudiará también la revisión del tratado comercial franco-español, en vista de los perjuicios que las nuevas disposiciones arancelarias francesas hacen a los vinos de España.

LA SUPRESION DE LAS CONCESIONES

Manifestación pidiendo no se supriman las exclusivas

MADRID, junio 17. (AP) Numerosos auto-buses de todas partes de España llenan las calles de Madrid. Han venido a participar en la Asamblea nacional de líneas de automóviles existentes en España. Forman dicha Asamblea los concesionarios exclusivos de los servicios entre los diferentes pueblos de todo el país, cuyas líneas están llamadas a desaparecer por haber solicitado algunos industriales que se supriman las exclusivas existentes.

Los asambleistas harán ver al gobierno las ventajas que reporta la actual organización que transporta gratis el correo al gobierno y asegura una buena comunicación entre los pueblos.

El Vigésimo Quinto . .

(Continuación de la PRIMERA)

no menos que un glorioso himnario cual supo merecer aquella vida tan íntegra, austera y noblemente consagrada a la liberación patria.

Las sucesivas ovaciones tributadas al doctor Souza a través de su lectura y la oposición del culto auditorio a que realizase su propósito de reducir la extensión de su trabajo probaron claramente la singular complacencia de cuantos le escuchábamos.

Luego, incontables felicitaciones iniciadas por los hijos del Caudillo Urbano, Bernardo, Máximo y Margarita, el doctor Jesús Saiz de la Mora—autor del estudio histórico sobre el Generalísimo tenido por mejor—el hijo del Lugarteniente, señor Antonio Maceo y las más prestigiosas figuras de las Guerras de Independencia, con los señores del estrado presidencial doctores José M. Carbonell, General Eusebio Hernández, Rodríguez Morey y doctor Ramón Catalá.

Importa no callar qué gran bien sería ver—cuanto antes—editado y divulgado el valioso trabajo del doctor Souza, estimable por sobre toda manera.

O.

EN LA ASOCIACION DE REPORTERS

Presididos por el señor Néstor Nodarse de Armas, presidente de la Institución Nacional de Patriotas que organizó la fiesta y con la concurrencia de los señores César Rodríguez, doctor Miguel Mariano Gómez, Eulogio Sardiñas Zamora, coronel de la Independencia, en representación de los Veteranos; el doctor Gabriel García Galán, Antonio Navarrete de Córdoba, Caamaño de Cárdenas, Oswaldo Valdés de la Paz, Pablo Esplugas, Saturnino Escoto Carrión, que ocupaban la mesa presidencial y asistiendo numerosas familias y reporters de los diarios habaneros y elementos de las instituciones cívicas, se celebró en el local de la Asociación de Reporters la velada conmemorativa del aniversario de la muerte del caudillo y al propio tiempo un homenaje a la memoria del general José Miguel Gómez, presidente que fué de la República.

Ejecutó diversas piezas, entre ellas el Himno Nacional, la Estudiantina Patria y Cultura, dirigida por el Dr. Oscar Ugarte; recitó una sentimental poesía en loor de Máximo Gómez la señorita Garuosainz. El Dr. García Galán pronunció un patriótico y vibrante discurso en que analizó de manera magistral la personalidad del Generalísimo Máximo Gómez y la del general José Miguel Gómez, terminando la fiesta con el Himno Nacional, ejecutado por la banda de la Marina Nacional, que también concurrió.

EN LA SOCIEDAD DE COMUNICACIONES

También se rindió culto al Generalísimo en la Sociedad Deportiva de Comunicaciones, instalada en Prado 34. Presidió el Sr. Juan Clemente Zamora, subsecretario de Comunicaciones teniendo a sus lados al presidente de dicha entidad señor Liberato López; a los generales Méndez Capote, Llaneras, Lara Miret; coroneles Calvo y Primelles y los familiares del caudillo.

El Embajador de España, el Conde de Osma, don Luis de Olariaga y el Dr. Fernando Ortíz, en "El Encanto"

DISTINTOS ASUNTOS DE ACTUALIDAD ECONOMICA ESPAÑOLA Y CUBANA HAN SIDO TRATADOS EN LA SOBREMESA DEL ALMUERZO OFRECIDO EN SU HONOR.

Invitados por la gerencia de «El Encanto» ayer estuvieron a almorzar en el Salón Buffet de esa casa los ilustres señores Embajador de España, don Santiago Méndez de Vigo, el profesor de la Universidad de Madrid y Secretario del Banco Exterior de Crédito don Luis de Olariaga y el Conde de Osma, Consejero del mism oBanco, en compañía del Presidente de la Institución Hispano Cubana de Cultura y de la Sociedad Económica de Amigos del País, doctor Fernando Ortiz. Los acompañaron a la mesa los gerentes don José Solís, Aurelio Peón y Manuel Andrés Solís, y el señor Rafael Suárez Solís.

Se sirvió un exquisito menú y se alargó la sobremesa hasta hora avanzada de la tarde, conversando sobre distintos asuntos de actualidad económica en España y Cuba, temas literarios y científicos.

Después del almuerzo los ilustres visitantes recorrieron las distintas dependencias de «El Encanto», quedando asombrados de la organización y métodos mercantiles puestos en práctica por la vieja institución comercial de Cuba, que tanto dice, con sus posibilidades, del gran progreso social de Cuba, ya que es posible sostener y hacer progresar una organización de indiscutibles procedimientos modernos a la altura de las más avanzadas en las principales ciudades del Mundo. El señor Olariaga al firmar en el Libro de Oro de «El Encanto» ha escrito lo siguiente:

«Con sincera admiración por la obra gigantesca de unos viejos españoles». Explicó luego que esa frase responde al entusiasmo que le produjo el ver cómo el genio vital de la hispanidad se acomoda y luce en toda la rama de estas actividades intelectuales y económicas.

Los ilustres visitantes quedaron altamente satisfechos de la visita, la que estiman como una acusación de conocimientos prácticos de actividades en que está interesada su disciplina profesional.

EN FAVOR DE LOS EMIGRANTES Y DE LA RESIDENCIA PARA ESTUDIANTES

Hermosa labor realizada a ese respecto por el Comité Representativo de las sociedades gallegas de instrucción

Constantemente nos referimos en estas columnas a la patriótica labor que viene realizando el «Comité Representativo de las Sociedades Gallegas de Instrucción», tanto respecto a la situación de los emigrantes españoles en Cuba, como en todo aquello que signifique algún beneficio para la colonia y para Galicia.

Con relación a la situación de los emigrantes, este Comité ha dirigido varios cablegramas al Gobierno reproduciendo la Exposición que todas las Sociedades Españolas, por iniciativa de esta entidad, elevaron a la Presidencia del Consejo de Ministros en 30 de septiembre último, recabando una favorable solución a la crisis de la repatriación con la actual revisión de las tarifas, habiéndole contestado el señor Berenguer prometiendo tomar en consideración tan patrióticas aspiraciones.

Por lo que respecta a la residencia de estudiantes en Santiago de Compostela, también se han cursado varios cables al Rector de aquella Universidad y al Ministro de Instrucción Pública, quienes agradecieron al Comité sus trabajos felicitándolos por su patriotismo y prometiendo enviar todos los datos referentes a dicha residencia.

He aquí algunos de estos cables:

Francisco Mayobre, Centro Gallego. Habana.

Universidad agradecidísima remitiremos datos.

Rector Cadarso.

Comité representativo Sociedades Gallegas Instrucción, Centro Gallego. Habana.

Informado conferencia Rector significoles sincera gratitud por sus trabajos por residencia estudiantes Universidad Compostela.

Ministro Instrucción Pública.

Los Chauffeurs Piden la Rebaja

De la tarifa de alquiler a una peseta, en Barcelona

BARCELONA, Junio 27. — (AP)—Continúan las manifestaciones de los chauffeurs de esta ciudad, quienes pretenden que se rebaje la carrera de los automóviles a una peseta. El Ayuntamiento se opone a la rebaja expresada por temer que esa tarifa significaría la ruina de algunas empresas de taxis que pierden actualmente dinero con la que está en vigor.

En Memoria de Varona Murias

Hoy se cumplen 35 años de la muerte del Ldo. Francisco Varona Murias, comandante del Ejército Libertador, quien antes de lanzarse a los campos de la revolución se hizo famoso como duelista.

"Panchito" Varona Murias, como le llamaban sus íntimos, militó en el periodismo y ese es un motivo más para que le recordemos con afecto los que seguimos esta profesión. Como fruto de su pluma dejó una obra: "Mis duelos", que da idea cómo se dirimían las cuestiones de honor en aquellos tiempos. Es un libro que todavía se lee con interés.

En el pueblo de La Salud, de esta provincia, halló la muerte el comandante Varona Murias. Una bala de mauser le dió en la frente y lo hizo caer para siempre. Su trágico fin fué digno del hombre que durante toda su vida se distinguió por su caballeresca bravura y juzgó un deber enaltecerla más poniéndola al servicio de la patria.

Recordemos con cariño en este día a aquel popular muchacho de la histórica Acera del Louvre, quien como tantos otros compañeros suyos abandonó familia y todo, para acudir a la cita que tenía con la muerte en los campos gloriosos de la revolución y dejar un nombre que no se olvida.

IMPORTANTE PARA LOS ESPAÑOLES

El día 30 del actual vence el plazo de cuotas militares

Se recuerda por este medio, a los súbditos españoles que se hallan acogidos a los beneficios de la exención del servicio en filas, previo el pago de la parte de su cuota militar correspondiente como comprendidos en el Real Decreto Ley de 24 de Marzo de 1926 (Diario Oficial número 68) ampliando también por el Real Decreto de 26 de Octubre de 1927 (Diario Oficial número 243) el deber en que se encuentran de hacer efectiva su respectiva anualidad, antes del día treinta del corriente mes, en cuya fecha caduca para ello el plazo reglamentario: pues de no cumplirlo así, se les previene de que por esta primera falta, incurrirán en la multa del duplo al quintuplo de la cuota aludida, que hayan dejado de ingresar y en caso de reincidencia, en las penalidades señaladas por el Código de Justicia Militar para los prófugos y desertores, según taxativamente determina el Reglamento para aplicación de dichas disposiciones.

Habana 9 de Junio de 1930.

El Cónsul General.
Ernesto Freyre.

EL TIEMPO EN ESPAÑA

MADRID, junio 17. (AP) El mar está tranquilo en todo el litoral español, con buen tiempo en todas las regiones. Las temperaturas máxima y mínima en Madrid en las últimas veinticuatro horas fueron 30 y 15 respectivamente; en Barcelona, 26 y 19; en Málaga, 25 y 18 y en Alicante, 29 y 16.

La Reina Bailó con García Kohly

En la recepción de la Embajada Americana en honor de aquéllos

MADRID, junio 17.— DIARIO.—Habana.

Se ha celebrado una brillantísima recepción en la Embajada Norteamericana en honor de los Reyes.

Después del banquete se inició el baile, bailando la Reina Doña Victoria Eugenia con el Embajador de Cuba Dr. Mario García Kohly.

EL PRESUPUESTO PARA MATANZAS

Ni se rebajan sueldos ni se suprime plaza alguna

MATANZAS, junio 17, DIARIO, Habana. — En las últimas horas de la tarde de hoy el Ayuntamiento aprobó el presupuesto de 1930 a 1931 por la cantidad de $390.069.07. Las consignaciones quedan iguales al presupuesto del año anterior no se rebajan sueldos ni se suprimen plazas de empleados municipales. Se han consignado cinco mil pesos para reparaciones del teatro Sauto cinco mil pesos para mejoras en la plaza de abtsos, $1.400.00 para un cementerio en Corral Nuevo y cien pesos para el profesor de instrucción pública que realice la mejor labor durante el año escolar.

A. Lovio, Corresponsal.

El Vigilante Suárez, del poblado de Camarioca, comunicó esta tarde en la Jefatura de Policía que en la finca "Buenavista", de dicho Barrio, se había suicidado, ahorcándose, la joven de 24 años Juana Navarro, por hallarse aburrida de la existencia. Esta tarde fué asistido en el Centro de Socorros de una herida grave en el cuello que se infirió con el ánimo de suicidarse, según declaró, el ciudadano Ramón Hernández, de 36 años de edad, soltero, del comercio y vecino del Cotorro. Fué trasladado al Hospital Civil dándose cuenta del hecho al uez de Instrucción. — Alberto Lovio, Corresponsal.

EL SR. BALDOMERO ACOSTA, OPERADO

Suicidio de un desconocido en el reparto "Almendares"

MARIANAO, junio 17, DIARIO. Habana. El Alcalde Municipal de este término, señor Baldomero Acosta, fué operado hoy por el doctor R. Guiral, hijo, quien le extirpó una catarata del ojo derecho. La operación resultó un éxito, encontrándose el señor Acosta absolutamente bien. Dentro de dos meses, aproximadamente, le será practicada idéntica operación en el ojo izquierdo.

UN SUICIDIO EN ALMENDARES

En la calle 14 esquina a 18, en el Reparto Almendares, fué encontrado hoy el cadáver de un hombre de la raza blanca, de regular estatura, vestido decentemente, el que usaba espejuelos y el cual presentaba una herida de proyectil de arma de fuego en la región temporal derecha. Se encontró junto al cadáver un revólver Colt, calibre 38, con una cápsula disparada y un papel en los bolsillos que decía: «Lleven el llavín a mi hermano Fabián Santiago».

UN HERIDO EN UNA CUNETA

Luis Valcárcel Díaz, de España, de 7 años, vecino de Martí 32, en Puentes Grandes, fué encontrado hoy tirado en una cuneta junto al paradero de tranvías de la Ceiba por Oscar González López, vecino de Buller 2, llevándolo a la casa de socorro de esta población y siendo asistido por el doctor Granda, quien le apreció una herida contusa en el labio inferior, otra en la región suprahioidea y en la clavícula izquierda, certificando su estado de menos grave.

Manifestó el herido que al arrojarse de un tranvía en dicha Estación cayó al suelo produciéndose las heridas, estimando el hecho casual. No recuerda la línea a que pertenece el tranvía. La Policía actúa.

Martínez,
Corresponsal.

LA OFERTA DEL BRASIL A ESPAÑA

Siete mil metros de terreno para construir la legación

MADRID, junio 17. (AP) En el consejo de ministros celebrado hoy se acordó aceptar el solar de 7.000 metros cuadrados cedido por el Ayuntamiento de Río Janeiro al estado español para que España construya en él un edificio destinado a Legación.

Se acordó también proponer al Rey la concesión de la Medalla de Oro del Trabajo al exministro conservador, Vizconde de Eza.

LA REINSTALACION DE TELEFONOS SE HARA GRATIS Y CON EL NUMERO QUE TENIAN AL SER SOLICITADA LA BA

El comité ejecutivo de la campaña anti-telefónica está muy satisfecho por los resultados que se han obte

LA REUNION DE AYER TERMINO DE MADRUGADA

El Comité expresará su gratitud al Jefe del Estado y a cuantas entidades le ayudaron a obtener el tri

Anoche se reunió el Comité Ejecutivo de la campaña antitelefónica en los salones del Centro de Detallistas de la Habana, con objeto de conocer las gestiones realizadas por los comisionados nombrados para actuar junto a la Cuban Telephone.

Una vez conocido el informe de dicha Comisión, se procedió a su unánime aprobación, pues los beneficios obtenidos representan un clamoroso éxito.

A continuación fué acordado que mañana, jueves, el Comité Ejecutivo en pleno visite al honorable señor Presidente de la República para expresarle su reconocimiento por la atención tenida para la denuncia presentada por los abonados, la cual dió lugar al decreto presidencial que resolvió el problema a favor de los protestantes.

El Comité también acordó entre aplausos una felicitación para las entidades que han tomado parte en la campaña, que ha llegado a feliz término, y muy especialmente para el Centro de Detallistas y todos sus empleados, los cuales han rendido una brillante y eficiente labor.

También se acordó visitar a los Directores de los periódicos que han apoyado la campaña para darle las gracias en nombre del Comité, reconociéndose que la ayuda de la prensa ha sido un factor decisivo en el triunfo alcanzado, actitud que fué elogiada calurosamente por los componentes del Comité.

Fué resuelto igualmente consignar en acta el agradecimiento de todas las sociedades que han tomado parte en la campaña; al doctor Julio A. Arcos y a los señores Lucio Fuentes y Antonio Pérez Manrique, presidente y secretario, respectivamente, de la Federación Nacional de Detallistas, por los esfuerzos que han realizado durante la campaña, en la cual han laborado con tesón y entusismo inquebrantable.

El Teniente Reina disertó sobre el tema "Máximo Gómez en la Invasión", estudiando dos aspectos de la capaña: primero: el contingente invasor oriental al mando del General Maceo no necesitó combatir en su marcha por Camagüey y a su paso por la trocha de Júcaro a Morón, debido a las previsoras operaciones dirigidas por el General en Jefe y segundo: la expedición del cuerpo invasor al mando de Maceo no le fué tan difícil llegar a su objetivo final, a Mantua, y sobre todo regresar a Habana, debido al desarrollo del plan estratégico de Gómez en zonas centrales, meriodinal y occidental de esta provincia".

La Banda del Campamento de Columbia amenizó el acto, dejando al final los mágicos acordes del Himno Invasor.

Por último fué leída y aprobada la declaración del Comité Ejecutivo enumerando los beneficios alcanzados y dando por terminada la campaña, quedando en receso el comité en tanto la Comisión designada para la revisión de la labor rinda su informe.

Dado que la Junta terminó a hora muy avanzada de la madrugada casi al cerrarse esta edición, no hemos imposibilitados de publicar íntegramente la expresada declaración así como también los beneficios alcanzados por el Comité al lograr la reinstalación gratis y con el mismo número de los teléfonos dados de baja por la campaña.

En nuestro próximo número reproduciremos ambos documentos, cuales por su trascendencia, por honda importancia de sus conceptos e intenciones, queremos dar a conocer íntegramente a nuestros lectores.

UNA JOVEN DE 14 AÑOS INTOXICADA

Otra joven de 16 años tomó un veneno a fin de matarse

ENVENENADA

Lucía Alvarez Valdés, de 14 años de edad, vecina de Lacret número 20, fué asistida de una grave intoxicación que sufrió al ingerir cierta cantidad de yodo, por otra medicina.

SE QUEDO CON LA MAQUINA

Francisco Parés, agente de la compañía de máquinas de escribir Remington, dió cuenta en la Judicial, que le vendió dos máquinas al señor Antonio Membiela, vecino de Caibarién, entregándoselas para que las hiciera llegar a sus manos, al agente de dicha compañía, Miguel García Artich, quien se las apropió, perjudicando a la casa en $210.

TRATO DE SUICIDARSE

En el primer centro de socorro fué asistida la joven Josefina Amaya Lledo, de 16 años de edad, vecina de Sol 76, de una grave intoxicación, por haber ingerido cinco pastillas de permanganato, con ánimo de privarse de la vida, según dijo a la policía, la autora de sus días Luisa Lledo. El motivo lo es el que Josefina llevaba relaciones amorosas con Pedro Díaz Escasena, vecino de Cárdenas 56, quien no se quiere casar con ella.

DETENIDOS

Agentes de la Judicial, detuvieron ayer, a Ramón Díaz Valle, (a) «Rápido», de San Nicolás 258, por estafa; Manuel Valcárcel, de Soto y medio y Francisco O-Farrill, de San Lázaro 370, por infracción municipal y estafa, respectivamente.

La Situación de España es Buena Económicamente

Medidas para evitar que siga la baja de la peseta

ACUERDOS DEL CONSEJO

El ministro de Hacienda expuso la situación monetaria

MADRID, Junio 17. (AP.)—El Consejo de Ministros celebrado hoy se acordó no tomar ninguna medida especial en defensa de la peseta, entendiendo que la baja cotización actual de la divisa española es consecuencia de las especulaciones que se hacen en los mercados financieros.

El Ministro del Trabajo señor Lagarto, quien dió esta información a los corresponsal, agregó que el Ministro de Hacienda Argüelles hizo una exposición detallada de la situación de la Hacienda de España y de la baja acentuada de la peseta, y que el Consejo, después de minuciosa deliberación, acordó no tomar determinaciones de relumbrón, por entender que la situación del Tesoro es buena, y que el Gobierno debe marchar sin vacilaciones por el camino de la restauración de la normalidad. Los que especulan con falsos rumores acabarán por convencerse de su falsa posición.

El Ministro de Hacienda quedó autorizado, sin embargo, para tomar medidas, dentro de lo posible, para evitar la depreciación ulterior de la peseta.

LO QUE CONTIENE DE INTERESANTE LA GACETA

Decreto Presidencial autorizando apropiar la suma de $500.000 con cargo al Fondo Especial de Obras Públicas, para la continuación de las obras de construcción del Acueducto, Alcantarillado y Pavimentación de la ciudad de Camagüey.

—Anuncio de la Secretaría de Agricultura, Comercio y Trabajo de haber solicitado la señora Josefa Corredera Hernández, por sí y a nombre de sus hijos, autorización para efectuar una aprovechamiento forestal en la finca San José de Altamira, enclavada en el término de Trinidad.

—Decreto del Secretario de la Guerra y Marina, reteniendo en el servicio activo al comandante de caballería Pedro Llanio Cruz, del Estado Mayor del Ejército, quedando capacitado para continuar en el servicio durante un período de cuatro años, sin perjuicio de ordenar su retiro antes si fuere necesario.

—Convocatoria del Colegio de Abogados de la Habana para la Junta General Ordinaria que deberá celebrarse el día 29 de junio actual, a las ocho de la media de la mañana, en el local del Colegio, Cuba número 40, para tratar asuntos versos particulares, entre ellos el de la elección de los miembros de la Junta de Gobierno que cesan, o sea un tesorero, un vicetesorero, un bibliotecario y cinco diputados.

—Sentencia del Tribunal Supremo declarando que los artículos 23 y 24 de la Ley de 4 de Octubre de 1929 no son contrarios a la Constitución de la República en sus artículos once y doce. Se contrae el fallo al recurso establecido por Antonio Gavilán Alvarez, en el expediente promovido por él solicitando su jubilación al amparo de dicha ley.

—Sentencia de la Sala de lo Civil de la Audiencia, concediendo a la señora Aurora Barrio Miguel y a Emma Ofelia, Lilia Berta, Marta Aurora, Raúl, Armando Luis y Roberto Antonio López Barrio, como viuda e hijos respectivamente del empleado público fallecido señor José López Goldarás, compañero nuestro, una pensión anual de $1.224.00, a partir del 17 de agosto del año 1929.

—La Audiencia de la Habana disuelve el vínculo civil existente entre Santiago Muñoz Josefa y Trinidad María Barberis Maristany.

—Auto de la Audiencia de Matanzas declarando que Mauricia Emérita Pichardo Rodríguez y sus hijos Alicia, Carolina, Rubén y Olga, como viuda e hijos de Buenaventura Marfull, tienen derecho a una pensión anual de $129.

—La Audiencia de Camagüey disuelve el vínculo civil existente entre Leo Rodríguez Uría y Saturnina María Morales García.

—Convocatorias del Alcalde Municipal de la Habana, para las subastas del suministro de pan y galletas, efectos de escritorio e impresos, instrumentos útiles, efectos de ferretería y de limpieza, efectos de ropería y material de cortura, frascos, cajas y tapas, ámpulas y sueros para las dependencias municipales.

—Anuncios de subastas para el suminitro de petróleo especial para alumbrado de faros y petróleo para combustible, impresión y suministro para el Boletín de la Secretaría de Obras Públicas; leche de vaca y otros artículos para la Secretaría de Sanidad.

M.E.C.D. 2016