SECCION 1ª

EL DIARIO DE LA MARINA es el periódico más antiguo de Cuba. Fué fundado en el año mil ochocientos treinta y dos. Servicios especiales de España.

DIARIO DE LA MARINA

MIEMBRO de The Associated Press. Esta queda autorizada para usar nuestros servicios y noticias de información. Hilo directo con New York.

SECCION 1ª

AÑO XCVIII.—NUM. 113 · Acogido a la franquicia postal · LA HABANA, JUEVES, 24 DE ABRIL DE 1930.—SANTOS FIDEL. Y ALEJANDRO · Tiempo para hoy: BUENO · EJEMPLAR: 5 CENTAVOS

Impresiones

Los aires de una música militar nos despertaron a eso de las nueve de la mañana. (Nosotros no madrugamos. ¿Para qué? De nada vale madrugar en Cuba; porque aquí, según dijo no recordamos quién, siempre se encuentra uno con alguien que no se ha acostado en toda la noche).

Nos asomamos a la ventana. Reminiscencias de la niñez... Por la música y el carro de la bomba se deja todo.

Unas cornetas, unos tambores, unos soldados y, sobre un armón de artillería, un ataúd envuelto en una bandera cubana. Después... nada: un coche fúnebre vacío, sin una flor y, tras el coche, ni un solo acompañante.

¿Quién será ese patriota—nos quedamos discurriendo—que torna al seno de la madre tierra en tan extraña soledad?

Porque el acompañamiento que llevaba hacía resaltar aún más la ausencia de calor humano con que aquel benemérito rendía su última jornada. (Los honores oficiales son como esas cortesías de final de carta que no las siente quien las escribe ni las toma en cuenta quien las lee.)

El infeliz iba solo, muy solo. Quizás de verse solo murió. Y, muerto ya, seguía solo hasta el Cementerio.

¿Sería un veterano? Es lo más probable. No hemos querido saberlo. Lo importante ya lo sabíamos. En Cuba—nos dijimos—hay hombres que llegan solos, completamente solos al Camposanto, envueltos en su bandera...

PERPETRADO UN HORRENDO CRIMEN POR LA DENEGACION DE UNA PESETA

Más de 15 Navajazos a un Hombre en Santos Suárez y Jesús del Monte

Moribundo el agredido a consecuencia de las heridas recibidas. El agresor, lesionado en la mano con el filo del propio cuchillo

EL FEROZ CRIMINAL ESTUVO A PUNTO DE SER LINCHADO

Ya derribado en tierra pateó al herido. La policía, revólver en mano, impidió que el público tomara severa venganza

La negativa de la entrega de una peseta, fué causa de que anoche un individuo fuera agredido a navajazos, recibiendo graves heridas. El agresor, un sujeto de antecedentes penales se sació en el cuerpo de su víctima a la que, una vez en el suelo y a pesar de manarle ya abundante sangre, lo golpeó con los pies, brutalmente.

FUGA

Después se dió a la fuga, tenazmente perseguido por la Policía. Esta logró arrestarlo a cierta distancia del lugar del hecho. El público que presenció el delito salvaje, quiso linchar al agresor, lo que hubiese logrado a no ser la oportuna intervención de la fuerza pública, la que, revólver en mano, defendió la vida del delincuente.

EL AGRESOR

El agresor se nombra Victoriano Guerra González, natural de la Habana, de 26 años de edad, sin oficio conocido y vecino de San Lázaro número 8, en la Víbora. Recientemente salió de Presidio después de cum-

Continúa en la página VEINTIUNA

CAUSA JUBILO LA RECEPCION DE ESTE "DIARIO"

Mensajes al "Diario de la Marina" por los beneficiados

EN JOVELLANOS A LAS 6.30

Numerosos pueblos lo leerán casi a la hora de la Habana

(Por telégrafo)

Limonar. Abril 22.
DIARIO.—Habana.

Hoy llegó el DIARIO DE LA MARINA a esta población, a las seis en punto de la mañana, causando el natural contento entre sus lectores, la importante innovación que les permite leer las noticias casi a la misma hora que en esa Capital.—Martínez, corresponsal.

Cárdenas, Abril 22.
DIARIO.—Habana.

Grato placer ha causado en esta Ciudad la llegada del DIARIO DE LA MARINA por la mañana temprano, lo cual fué una sorpresa para todos. La prensa local da cuenta de este adelanto, felicitando al DIARIO. — González Bacallao

Perico, Abril 23.
DIARIO.—Habana.

El comercio y el pueblo en general aplauden el esfuerzo del DIARIO DE LA MARINA por perfeccionar el servicio en el interior de la República. Es asombroso que desde hoy se pueda leer el DIARIO casi a la misma hora que en la Capital. Varios comerciantes envían por este medio su calurosa felicitación a la Empresa del DIARIO. — Cuchet, corresponsal.

Jovellanos, Abril 2[illegible]
DIARIO.—Habana.

A las seis y media de la mañana se recibió el DIARIO DE LA MARINA, por camión, y salió para Cárdenas en el tren 762. El muy activo agente del DIARIO en ésta lo distribuyó inmediatamente. Todos elogian el nuevo servicio del DIARIO, que desde hoy se puede leer en ésta y otras poblaciones al mismo tiempo que en la Habana y de esa manera podemos enterarnos bien temprano de la notable información nacional y extranjera que trae y de los valores de bolsa. Este avance y las audiciones de radio de la estación WMC del DIARIO, no dejan nada que desear en cuanto a periodismo moderno se refiere y el favor del público.—Flores, corresponsal.

RECEPCION DE OBRAS

Se ha aprobado el acta de recepción de las obras del espléndido edificio del Palacio de Justicia de Sta. Clara y el embellecimiento de la Universidad de la Habana.

También se han recibido las obras de un muelle y espigón en San Francisco, en este Puerto, hechas por la Port of Havana Docks Company.

EL R-100 IRA A CANADA EN EL MES DE MAYO

HOY SERA SU 6o. VUELO DE PRUEBA Y SE CREE QUE HA DE HACER OTROS

CARDINGTON, Inglaterra, Abril 23. — (AP) — El dirigible R-100, que realizará un vuelo al Canadá en el mes de Mayo, llevará a cabo mañana su sexto vuelo de prueba. El vuelo durará diez o doce horas y es probable que se lleven a cabo otros más antes de que se decida a cruzar el Atlántico.

Las personas que se encuentren en Cardington el sábado próximo probablemente podrán ver a los dos dirigibles más grandes del mundo juntos. Se espera que el dirigible "Graf Zeppelin" llegue ese día.

De 600 a 700 hombres escogidos entre las reales fuerzas aéreas, tirarán las cuerdas del Zeppelin al objeto de permitir que embarque en la nave aérea el doctor Eckener.

El R-100 saldrá de su hangar esta noche y quedará amarrado al mástil del aeródromo, siendo muy probable que no vuelva a ser encerrado en el cobertizo hasta después de su regreso de Canadá.

También se hacen experimentos sobre trasmisión inalámbrica de mapas meteorológicos con destino al vuelo del R-100.

TRES GENERACIONES DE FAMILIAS CUBANAS

Han venido utilizando con éxito satisfactorio el servicio de nuestros

Anuncios Clasificados

Y EN TODO TIEMPO NOS HEMOS ESFORZADO POR QUE ESE SERVICIO REPRESENTARA LA MAS EFICAZ, LA MAS RAPIDA Y LA MAS SEGURA INVERSION DE TODOS NUESTROS CLIENTES.

Confirme Vd. la eficacia de esos avisos cuando necesite comprar o vender propiedades, dar o solicitar dinero en hipoteca; y solicitar u ofrecer los servicios de un empleado o un doméstico.

Además de las ventajas apuntadas nos complacemos en obsequiarle absolutamente GRATIS una entrada para cualquiera de los teatros que se expresan:

ENCANTO
RIALTO
PRADO
FAUSTO
CAMPOAMOR

VEA LAS CONDICIONES EN LAS PLANAS DEL CLASIFICADO

Guggenheim ha ido a EE. UU. a Llevar Informaciones Sobre las Reclamaciones

Los datos reunidos por el embajador americano se refieren a las reclamaciones formuladas por Barlow, Harrah y Fletcher

NO SE HA CONCEDIDO GRAN IMPORTANCIA A ESTE VIAJE

Por otra parte el departamento de Estado no presta gran atención a la oposición al crédito para el arbitraje Harrah

WASHINGTON, abril 23. (AP.) El Departamento de Estado no presta gran atención a los esfuerzos del representante Laguardia, de Nueva York, con el fin de impedir la aprobación del crédito solicitado por el Gobierno para los gastos del arbitraje de la reclamación de Charles J. Harrah contra el Gobierno de Cuba, a juzgar por las declaraciones publicadas por el secretario interino Cotton relativas a que el arbitraje de la reclamación Harrah quedará terminado dentro de otro mes.

Interrogado el secretario Harrah acerca de la fecha en que comenzarán las negociaciones del caso, dijo que el arbitraje se viene estudiando desde hace dos meses.

La nota publicada por el secretario Cotton ha seguido al animado debate que se registró el lunes en la Cámara de Representantes acerca de los méritos de la reclamación Harrah, comparados con los de la reclamación de Joseph E. Barlow, ambas contra el Gobierno de Cuba.

Laguardia se opuso a la aprobación de una proposición presentada por el representante Temple, presidente de la Comisión de Relaciones Exteriores de la Cámara, solicitando un crédito de cuarenta mil pesos para los gastos del arbitraje de la reclamación Harrah. Dijo a Temple que se opondría a la proposición hasta que el Departamento de Estado explique a la Comisión de Relaciones Exteriores por qué no había tratado con igual justicia el caso de Barlow.

El secretario Cotton explicó hoy que el arbitraje se viene llevando a cabo con un crédito anterior concedido por la Cámara. Agrega que ha leído en la prensa las manifestaciones de Laguardia y que se ha enterado de su oposición al nuevo crédito; pero no hizo ningún comentario acerca de los efectos de la determinación de Laguardia en el arbitraje de la reclamación Harrah.

Interrogado acerca de si la visita en aeroplano de Harry F. Guggenheim, embajador de los Estados Unidos en Cuba, tenía relación con asuntos oficiales, el secretario Cotton dijo que el embajador ha venido a esta capital para tratar de las informaciones que ha reunido acerca de las reclamaciones de Barlow, Harrah y Walter Flechter.

Siguió diciendo que el vuelo del embajador Guggenheim no tiene gran significación, porque en su calidad de ex presidente del Findo Guggenheim para la Aeronáutica, está acostumbrado a viajar por el aire.

El secretario interino de Estadi había celebrado ya una conferencia con el embajador Guggenheim, y dijo a los representantes de la prensa que en ella se trató de la información citada, pero que el embajador no había llegado a conclusiones sobre ninguno de los tres litigios entre los ciudadanos norteamericanos y el Gobierno de Cuba.

Mientras tanto, se anuncia que el embajador cubano Orestes Ferrara, regresará a esta capital del viaje que realiza por el Sudoeste. Créese probable que los dos embajadores cambien impresiones acerca de la situación cubana durante la estancia de varios días de Mr. Guggenheim en esta capital.

El convenio de arbitraje de la reclamación Harrah entre los Estados Unidos y Cuba se firmó el primero de octubre de 1929. De acuerdo con sus condiciones Walter B. Howe, abogado de Washington, fué escogido como árbitro norteamericano, y el doctor Octavio Diviñó, ex secretario de Justicia y magistrado del Tribunal Supremo de Cuba, como árbitro cubano. Los asesores designados por este Gobierno fueron J. A. Metzger, del Departamento de Estado, y John A. Beck, abogado de Washington. El Gobierno cubano designó como asesor al doctor Enrique Hernández Cartaya, ex secretario de Hacienda.

Harrah reclama las pérdidas que sufrió con motivo de la destrucción de un ferrocarril que funcionaba en Marianao, y que fué demolido por orden del Gobierno cubano. Durante la discusión del lunes pasado en la Cámara de Representantes se hizo saber que el dinero concedido por los Estados Unidos para el arbitraje de la reclamación Harrah será devuelto a este Gobierno en el caso de que la reclamación tenga éxito.

Un arreglo análogo para el arbitraje de la reclamación Barlow se propuso en febrero diez de este año. Barlow se negó a aceptar el arbitraje, diciendo que su caso tiene en su favor una sentencia del Tribunal Supremo de Cuba, y que cuanto desea del Departamento de Estado es que gestione le sea devuelta la propiedad o se le entregue su valor.

Los funcionarios de la Embajada dicen que el fallo del Tribunal Supremo de Cuba hace constar que la reclamación de Barlow se considera legal sólo en el caso de que no reclamen la propiedad terceras personas.

EL DOCTOR FELIX HURTADO comenta el artículo dirigido al «Patronato Antituberculoso de Cuba» por el doctor B. Cardelle. (Véase la página DIEZ).

YA VA EN AUTO EL "DIARIO" HASTA EL PUEBLO DE COLON

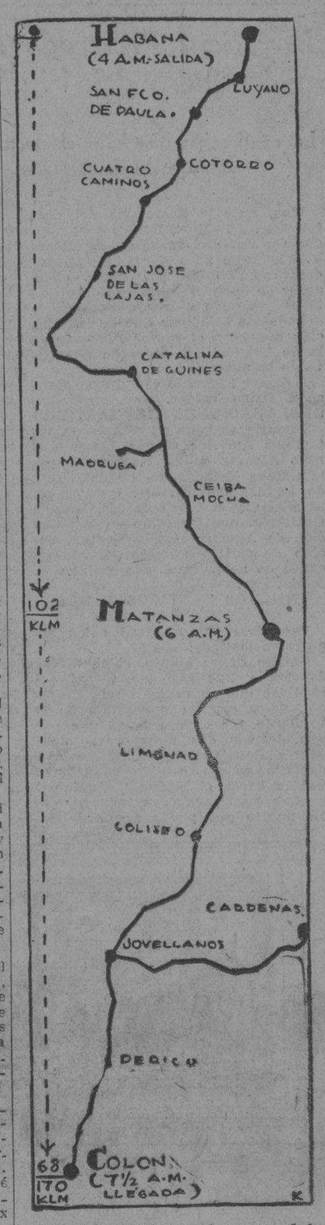

Nuestros lectores saben que fué este periódico el primero que utilizó la Carretera Central para hacer más rápida su circulación en provincias.

Al efecto establecimos un servicio de transporte en automóvil, que nos permitió distribuir el DIARIO en los pueblos que cruza la vía central, hasta Matanzas, donde se puede leer hoy nuestro periódico a la misma hora de la mañana, en que generalmente es leído en esta Capital.

Hicimos eso sin reparar en sacrificios, y puestos a utilizar el nuevo medio que se nos ofrece para servir más rápidamente a nuestros abonados de acuerdo con las facilidades que ofrece la susodicha ruta, hemos extendido la distribución del periódico por automóvil, hasta Colón.

De este modo, el beneficio que estaban recibiendo nuestros lectores de San Francisco de Paula, Cotorro, Cuatro Caminos, San José de las Lajas, Catalina de Güines, Madruga, Ceiba Mocha y Matanzas, lo reciben ya los de Limonar, Coliseo, Jovellanos, Cárdenas, Perico y Colón.

Carretera adelante va el DIARIO y no tardará en abreviar el tiempo que hoy tarda en llegar a otros pueblos por Correo. Dimos el primer paso con buen éxito, animados por el deseo de servir mejor a nuestros favorecedores en las provincias, y sólo nos detendremos allí donde veamos que prácticamente se hace imposible seguir porque no represente adelanto de tiempo en la llegada del periódico.

Para nosotros los provincias tienen una importancia capital y queremos atenderlas como merecen, en la medida de nuestras fuerzas. Los lectores que en ellas tenemos sabrán apreciar nuestros esfuerzos.

AMOTINAMIENTO EN EL PUEBLO DE CALCUTA

12 Muertos en un Encuentro de las Tropas Inglesas con los Insurgentes de Chittagong

Se han hecho numerosos prisioneros y varios policías han resultado muertos o heridos a consecuencia de desórdenes

GANDHI SIGUE MOSTRANDOSE INCONFORME CON LA VIOLENCIA

Los vecinos de un pueblo se niegan a pagar tributos de ningún género a consecuencia de la detención de un líder

CALCUTA, Indostán, abril 23 (A. P.) — Hoy aumentó la gravedad del malestar en el Indostán, incluyendo los acontecimientos del día la información de que doce personas resultaron muertas ayer.

En Feni, la policía detuvo en la estación del ferrocarril a cuatro individuos que se supone pertenecen a la partida de Chittagong. En los momentos en que eran conducidos, sacaron sus revolvers e hirieron a Jatindranath Roy, encargado de la policía de Feni, a dos policías y a dos obreros ferroviarios, logrando escapar.

Un soldado británico fué muerto en Peshawar durante una alteración del orden promovida por el arresto de un grupo de voluntarios de la campaña de desobediencia civil a los que se acusaba de contravenir las leyes del monopolio de la sal. También ocurrieron desórdenes en Howrah, después de la detención de treinta personas, entre ellas el Vicepresidente del Ayuntamiento.

En Karachi varios individuos ingresaron en el hospital después de haber ingerido sal de contrabando. Los funcionarios de Sanidad declararon que la sal estaba impregnada de óxido de hierro y que no era adecuada para el consumo humano.

Mahatma Gandhi, jefe de la campaña de desobediencia civil, se encuentra predicando su doctrina contraria a la violencia en las aldeas.

DIMITIRA EL PRESIDENTE

CALCUTA, Indostán, abril 23 (A. P.) — En los círculos nacionalistas se decía hoy que V. J. Patel, presidente de la Asamblea legislativa indostánica y conocido jefe swarajista ha decidido dimitir.

Se sabe en esta ciudad que discrepa con el Gobierno desde hace mucho tiempo, y muchas personas esperaban su dimisión cuando su hermano Wallabhai Patel, fué arrestado y condenado al comienzo de la campaña de la desobediencia civil.

Entre los arrestos practicados hoy se encuentran los de P. K. Cha-

Continúa en la ULTIMA página

SUMARIO

	Pág.
A.—A Través de la Vida	15
—Ayuntamiento	15
C.—Cables	4
—Cámara	14
—Cartel del Día	9
—Cámara de Comercio	13
—Consejos Médicos	11
—Cultura Francesa	3
D.—Deportes, 17, 18 y	19
—Detallistas (Asamblea)	21
—Defunciones	15
EDITORIAL	16
G.—Gaceta	26
H.—Habaneras, 5, 7, 9 y	11
—Hacienda	14
I.—Instrucción Pública	13
—Instituto Hispano-Americano	15
J.—Juzgados de Instrucción	13
LL.—Lluvia en la República	13
M.—Movimiento Político	10
—Mercantil	12
O.—Obras Públicas	3
P.—Puerto	10
—Palacio	13
—Parra, T. de la (Conferencia)	14
R.—Religiosa	6
—Reclamados	13
—Radio y Electricidad	12
S.—Sanidad	13
T.—Telegramas, 4 y	21
—Teatro	8
—Tabacos-Cigarros (Unión)	15
—Tribunales	15
U.—Universidad	10
—Unidos (Recaudación)	10
V.—Vida Civil	13
—Viboreñas	7
—Varona Suárez (En memoria)	10

PROXIMAMENTE será publicada la Sección Caballeros de Colón.

El Coronel Mendieta

Nuestro distinguido amigo el Coronel Carlos Mendieta, nos comunica que el no ha suscrito el telegrama dirigido al doctor Rafael Martínez Ortiz, Presidente de la Comisión Técnica Arancelaria, en relación con la mantequilla y queso y los aumentos del arancel.

Este telegrama, inserto ayer en el DIARIO y en El País, nos fué suministrado, como al colega de la tarde, por la Secretaría de Estado, oficialmente.

Complacemos, con gusto, no obstante, al Coronel Mendieta, consignando sus manifestaciones a este respecto.

TRES VICTIMAS DE LA AVIACION

Al chocar un aeroplano contra una colina durante un temporal

ATTICA, Nueva York, Abril 23.—(AP) — Tres individuos murieron repentinamente en el choque de un aeroplano contra una colina durante un temporal de nieve, ocurrido hoy cerca de esta ciudad. Las víctimas del accidente fueron Harold B. Scutt, piloto; Carl B. Knight, mecánico; y el comandante Lionel L. Woolson, del ejército de los Estados Unidos.

Esta tarde los obreros estaban trabajando desesperadamente con el fin de extraer los cadáveres de los tres hombres de entre la masa de ruinas del aeroplano. El aparato destruído es un monoplano de cuatro asientos que volaba desde Detroit a Nueva York donde se iba a exhibir el tipo especial de sus motores en una Exposición de automóviles.

LA RECAUDACION FISCAL, AUMENTA

La Zona del Centro recaudó más que en abril de 1929

La recaudación obtenida por la Zona Fiscal de Oriente el día de ayer fué la siguiente:

Por rentas	$ 44,374.28
Por Fondos Esp. varios	„ 370,597.03
Ley O. Públicas	„ 19,185.27
Cta. Suj. a Liq.	.....
	$ 434,156.58

La recaudación del Distrito Fiscal del Centro día 21, ascendió a $22,202.52. En el propio Distrito se ha recaudado por el Impuesto del 1 1/2 por ciento, hasta el día 21 la cantidad de $2,996.56 más que durante los 22 días del mes de Abril del pasado año, no obstante haber concurrido a pagar dicho Impuesto 112 contribuyentes menos que durante el período del año anterior.

EDDA MUSSOLINI CONTRAERA MATRIMONIO HOY CON EL CONDE SR. GALEAZZO CIANO

EL TEMPLO FUE ADORNADO CON LAS TAPICERIAS Y EL PAPA REGALO UN ROSARIO

ROMA, abril 23 AP. La signorina Edda Mussolini, hija del Primer Ministro de Italia, se casará mañana con el conde Galeazzo Ciano, hijo del Ministro de Obras Públicas italiano, en la iglesia de San José.

El templo fué adornado hoy con preciosas tapicerías pertenecientes a los palacios capitolinos, enviadas cortesmente por el príncipe Boncompagni, Gobernador de Roma. Los pisos serán cubiertos con suntuosas alfombras rojas.

Cuando el cortejo nupcial entre en la iglesia, vendo delante la signorina

EDDA MUSSOLINI

Mussolini del brazo del conde Ciano, y detrás el Primer Ministro con la condesa la orquesta ejecutará la Marcha Nupcial de Enrico Bossi, dirigida por el maestro Germano, y durante la ceremonia una selección de música clásica italiana. La única pieza del programa que no será nacional es la Quinta Sinfonía del francés Vierne, el venerable organista de Nuestra Señora de París.

El sacerdote que oficiará es Monseñor Giovenale Pascueci.

Despues de la ceremonia habrá una misa, tras de la cual se firmará el contrato nupcial, en el que figurarán como testigos por la novia su tío, Arnaldo Mussolini y el príncipe Torlonia, y por el novio el Ministro de Estado Grandi y el conde Deveccni, Embajador de Italia en el Vaticano.

Terminado el acto la pareja se dirigirá a la Basílica de San Pedro, para orar allí ante el altar de la Confesión.

La signorina Mussolini y su futuro esposo estuvieron hoy en la villa Torlonia, residencia veraniega del Primer Ministro.

Los novios han recibido muchos y muy valiosos regalos. El Papa Pío envió hoy un sólido rosario de oro y su bendición apostólica. El partido fascista ha enviado un rico broche de brillantes, el Senado un velo de encaje de Murano, y la Cámara de Diputados un servicio de té.

La hermana del Duce, Virginia Mussolini, a la que se vé en público muy rara vez, ha prometido asistir a la boda.

Vox Anònima

RETIROS Y PENSIONES

TRISTE espectáculo el de un viejo servidor del Estado o el de un hombre laborioso cualquiera que llega a la extrema vejez, con la consiguiente inutilidad física, sin haber acumulado algunos ahorros para los últimos años de la vida! ¡Qué pesadas, qué duras, qué largas, qué angustiosas las horas de trabajo diario, cuando ya ni el cuerpo ni el espíritu resisten la carga fácilmente llevada sobre los hombros en la juventud! ¡Qué cruel resulta entonces la longevidad y qué terriblemente se paga el no haber muerto en plena lozanía y virilidad! Pero si individualmente se sufre, la sociedad, que tiene su tanto importante de culpa también, lo pagará a un alto precio, a su vez. El valor social del servicio del trabajador envejecido dará la medida de la pena impuesta a la colectividad por su indiferencia o su abandono. Si se trata de un magistrado que chochea, la justicia sufrirá quebranto. Si es un educador a quien los años han convertido en una ruina, miles de niños, al pasar por el aula, verán mermadas sus posibilidades en lo porvenir. El escarnio que tal vez hagan del viejo maestro no será, quizás, una mala escuela del crimen. ¡Qué caro puede costarle a la nación su descuido o su egoísmo!

Los males apuntados, tanto para el individuo como para la sociedad, no tienen remedio, dentro del orden social vigente, sino con un buen sistema de pensiones. Una paga de retiro queda asegurada, y evitado el triste espectáculo de la miseria del empleado laborioso y el daño del servicio público. En Inglaterra las leyes de pensiones o de retiro existen desde 1934. En Suiza, para los maestros, desde 1839. En Alemania desde mediados del pasado siglo. Los demás países han seguido el ejemplo de esos viejos y experimentados pueblos. Los Estados Unidos, tierra de ambición y de fácil enriquecimiento, desdeñaron durante muchos años las medidas de previsión para la vejez del obrero o del empleado modesto, pero en los últimos veinte años, han entrado en la corriente universal, con leyes de retiro para los maestros, los policías, los miembros del clero, los trabajadores de ciertas industrias y hasta los funcionarios electivos. Un país tan joven, como Australia, y tan avanzado en su legislación, posee leyes y sistemas variados de retiro. Ningún país culto y previsor carece hoy de buenas leyes sobre la materia.

Cuba, después de un corto período de reacción contra las leyes de retiro, durante el Gobierno Militar de los Estados Unidos, de 1899 a 1902, por considerarlas cosa típicamente colonial, creadora de «clases pasivas», se rindió a la evidente necesidad de esas leyes. Las tenemos en profusión pero no hemos aprovechado la experiencia centenaria de otros pueblos y todas están en quiebra. Tenemos leyes de retiro pero los retiros no se pagan. Es decir, hay leyes en el papel, no en la realidad.

* * *

Nuevos Teléfonos del Diario

M-7911
M-7912
M-7913
M-7914
M-7915

Llame a cualquiera de estos números y la telefonista le comunicará con quien usted desee.

Después de las 6 de la tarde puede usted comunicarse directamente llamando en esta forma: M-7911, Imprenta; M-7912, Máquinas; M-7913, Redacción; M-7914, Administración y M-7915, Sports.

NUESTRO DEPARTAMENTO DE ANUNCIOS CLASIFICADOS RESPONDERA TAMBIEN POR EL TEL. A-3333

M.E.C.D. 2016

CASOS Y COSAS

¡CON DESINTERES!

"Quiero ver un hambriento, un miserable,
un mendigo infeliz, un pordiosero
que me diga verdad, no un embustero
que con fingida humillación me hable.

Llegarme a él en actitud amable,
porque ofrecerle mi limosna quiero
sin que note, a la entrega del dinero,
ningún alarde en mí, desagradable."

Esto diciendo, se encontró un anciano
que suplicante le tendió su mano;
la limosna solícito le dió...

y siguiendo adelante se decía:
"Esto habrá de premiármelo algún día
sin duda alguna el Dios que nos creó."

Sergio ACEBAL

Hoy Será Procesado Pablo Valdés por la Muerte del Vigilante señor Gallinat

La calificación que hará el doctor Pichardo de este delito es la de atentado y homicidio, no la de asesinato

Hoy, ante la Secretaría del doctor Tomás Perrote, Oficial señor Jesús Gálvez, dictará el doctor Raoul V. Pichardo, auto de procesamiento contra Pablo Valdés Ferrer, como autor de la muerte del vigilante Gallinat, ocurrida el pasado sábado.

Podemos anticipar que la calificación que hará el doctor Pichardo es la de homicidio y atentado a agente de la autoridad.

El doctor Pichardo excluirá de fianza a Pablo Valdés.

DECLARACIONES DE TESTIGOS

Depusieron ayer en esta causa los testigos América García Lima, Aurelio Alvarez Quintero, Sargento de la Octava Estación de Policía, Waldo Loynaz del Castillo, Capitán de la misma y el Vigilante 362, Manuel Gutiérrez, que intervino en la detención de Agustín Baralt Medina, vecino de Quinta número 18, al que acusa de haber facilitado la fuga de Pablo.

NUEVOS TESTIGOS A DECLARAR

Para hoy están citados los siguientes testigos:

Camilo López Manto, el chauffeur de Obras Públicas que recogió el revólver que se utilizó en la tragedia, única arma que esgrimieron el Vigilante (de cuya propiedad es) y uno de sus dos matadores. José García Rodríguez, el chauffeur que condujo en su camión a Alfonso Valdés hasta el Hospital Municipal y cuya declaración es imprescindible puesto que puede arrojar alguna luz sobre las frases que se cruzaron entre los Valdés y él. Un sujeto conocido por Chano, que vió correr a los hermanos y el Vigilante 17 de la Séptima Estación.

UN INFORME DE LOS MEDICOS

Los doctores Antonio Barrera y Manuel Barroso, emitieron ayer un buen informe respecto a Alfonso Valdés. Dicen los informantes que como la herida que recibió no interesaba ningún órgano que lo privase de fuerzas y sí le ocasionó una hemorragia que después fué la causa de la muerte, estiman que tuvo fuerza bastante para luchar con su contrincante y aún para dispararle puesto que en aquellos momentos la hemorragia era poca.

LOS PERITOS ARMEROS

También rindieron informe los Peritos Armeros señores Daniel González y Restituto Marticorena, sobre las cuatro cápsulas del revólver; manifiestan ser de calibre 38, teniendo dos de ellas en sus mixtos una pequeña hendidura pruducida por la aguja del percutor de un revólver al tratarse de disparar y dos de ellas no tienen marca alguna. El revólver del Vigilante, que ya hemos dicho fué el único que se utilizó, fué disparado cinco veces.

FOTOGRAFIAS Y DIAGRAMAS

Han sido añadidas al sumario dos fotografías de cada uno de los cadáveres, una de frente y otra de espalda y dos diagramas de cada uno de ellos, mostrando la trayectoria de las balas.

NOPIRINA
NEURALGIAS-REUMATISMOS
De Venta en todas las Farmacias

Cuando Usted Se Case,

el mejor consejo que se le puede dar es el siguiente: "Conserve su Salud." Toda recién casada debe precaverse muy especialmente contra el peligro de la debilidad, del decaimiento físico o de la nerviosidad, si aspira a gozar de la dicha a que es acreedora.

Durante más de cincuenta años las madres han aconsejado a sus hijas que confíen en el Compuesto Vegetal de Lydia E. Pinkham. Las mujeres que sufren de nerviosidad, de insomnio, de falta de apetito y de otras incomodidades ocasionadas por el decaimiento, deberían tomar esa preparación como medio para recuperar la salud y las fuerzas.

Muchas señoras se han convencido de que el Compuesto es un tónico eficaz para antes y después del alumbramiento y de que las madres pueden tomarlo sin el menor peligro durante la época de la lactancia de sus hijos. Compre hoy mismo una botella.

Exija este empaque

Compuesto Vegetal de Lydia E. Pinkham

LYDIA E. PINKHAM MEDICINE COMPANY, LYNN, MASS., E. U. DE A.

PIDAN CAMISETAS LASTLONG

La Anemia

es a menudo causa de dolor durante el período menstrual. El agotamiento, la debilidad, la palidez, la pobreza de la sangre son compañeros del dolor, de la nerviosidad y del abatimiento. Esos males se curan tomando Nueva Salud de Reno, tónico de hierro que fortalece la sangre y revivifica el cuerpo entero, devolviendo el vigor a los tejidos debilitados y agotados. De las ruinas físicas y mentales surge una nueva mujer. La anemia y los males de la mujer desaparecen cuando se toma la

NUEVA SALUD DE RENO
EL TÓNICO DE LA MUJER

PONGA SU ANUNCIO CLASIFICADO EN EL "DIARIO" LE CONVIENE

SANCHEZ ABALLI Y SU RECORRIDO

Una planta transmisora de radio que tendrá Manzanillo

El martes el Secretario de Comunicaciones, ingeniero Rafael Sánchez Aballí estuvo en la zona manzanillera, visitando Ceiba Hueca y Campechuela, lindos parajes de la costa Sur y Manzanillo.

Fué a Ceiba Hueca, interesándose por la compra de un importante lote de ganado y de una gran finca de recría y mejora.

En Campechuela trató de negocios azucareros de gran trascendencia para la comarca. Fué obsequiado en la finca del coronel Gassó con un almuerzo que le dieron un grupo de amigos.

En Manzanillo estudió sobre el terreno la reinstalación de las oficinas de Correos y Telégrafos así como de la instalación de una Estación radiotelegráfica. Para tratar de dicho asunto, se habían trasladado a dicha Ciudad sureña los técnicos de la Secretaría señores Arturo Novo y teniente Rodolfo Alvarez de la Marina Nacional en comisión en dicha Secretaría.

De Manzanillo regresó el ingeniero Sánchez Aballí a su finca de Báguanos, haciendo un extenso recorrido por todo el campo en examen y estudio del desenvolvimiento agrícola en tan importante término.

Dr. Gonzalo Pedroso
CIRUJANO DEL HOSPITAL MUNICIPAL DE EMERGENCIAS
Especialista en vías Urinarias y Enfermedades Venéreas. Cistoscopia y cateterismo de los uréteres. Cirugía de Vías Urinarias. Consultas de 10 a 12 y de 3 a 6 p. m. en la calle Avenida de la República 254.

DE DIA EN DIA

Los Pinos, 23 Abril—1930.

Querido Fernández de Castro (el bueno y el malo):

Los acontecimientos me obligan a vencer, una vez más, mi natural modestia. Se trata, hoy, del crédito que acaba de votar el Ayuntamiento, para construir un Parque en este Reparto, o finca rústica, o lo que sea, pues de todo tiene, según les conviene a los Inspectores que molestan a este honrado vecindario.

El crédito es de veinte mil pesos.

Me parece, sencillamente, una enormidad. Y lo digo, aunque me arrastren mis convecinos.

Pero, voy a explicarme, si me dan tiempo.

Lo que yo quiero decir es que me parecen muchos los pesos que nos dedican para un Parque. No se necesitan tantos. Con la cuarta parte y el terreno que ya tenemos, hay suficiente.

Si emplean más, es exponernos a que nos construyan, no un parquecito ameno y risueño, sino una plazoleta de cemento armado, de esas que por la noche devuelven (con un interés) todo el calor que han almacenado durante el día. No hay otro modo de gastarse veinte mil pesos en una sola manzana, quedando además el peligro de que nos levanten un templete como el que había en el Malecón, o un busto al Conde de Pozos Dulces de Los Pinos. Y conste que no me transo, ni con que me dediquen el busto a mí. En otra ocasión, quién sabe, pero en ésta no lo acepto, para que no crean que iba buscando eso. Después de todo, he vivido más de cuarenta años sin estatua y además sólo aceptaría un homenaje así, por un gran compromiso, pues cuando llueve me hace el efecto de que todas las estatuas al aire libre se ponen en ridículo, ya que sólo se quedan en la calle, los chiquitos desarrapados y ellas.

Ahora bien, no renuncio a los quince mil pesos que nos sobran.

Que nos los dediquen a alumbrado, a Casa de Socorro, a un Cuartelillo de Bomberos (aquí no hay agua, pero siempre serviría para solaz de nuestros niños) a Escuelas, etcétera.

Pero, por favor, repito no nos concedan tantos pesos para hacernos un Parque igual al de Guanajay o al de Güira de Melena.

Con poco dinero, opino que quedaría más bonito.

Suyo, a riesgo de perder la popularidad de que venía disfrutando,

Tartarín de Tarascón.

Temporada de Verano

Desde esta fecha hasta el 15 de Diciembre de 1930

Habitaciones lujosísimas a precios de casa de huéspedes.

El "ROOF" más fresco de la Habana y la "TABERNA" ESPAÑOLA" del Hotel estaran abiertas todo el verano con una comida inmejorable

En el salón comedor se sirven Almuerzo a $1.25 y Comida a $1.35

Hotel Regina

FRENTE AL TEATRO CAMPOAMOR Y CAPITOLIO

¿Que tomar para el estreñimiento?

"He probado ya tantas cosas"—dicen todos a los que aflige esta atormentadora enfermedad. Se recomienda a tales personas comer un poco menos de lo acostumbrado, masticar bien, beber agua con frecuencia entre comidas, al levantarse y al acostarse, y hacer algun ejercicio todos los días. Combínese a eso las Píldoras de Brandreth y la mejoría es rápida y segura.

Las Píldoras de Brandreth (puramente vegetales) son un remedio de probada eficacia para todas las edades para normalizar el régimen diario del cuerpo tan necesario para la buena salud. Limpian eficazmente los intestinos, regulan las secreciones biliares excesivas y ayudan al funcionamiento normal del estómago e hígado, purificando así la sangre y protegiendo la salud.

Píldoras de BRANDRETH

Pídalas en cualquier farmacia o droguería. Las legítimas vienen en cajitas ovaladas de lata dorada con la firma del Dr. Brandreth.

POR LA MUERTE DEL SR. CAMPORRO

El defensor de Padilla dice debe ser juzgado por homicidio

Ayer formuló conclusiones provisionales ante la Audiencia el doctor José María Soublette, a nombre de Antonio Padilla Rodríguez, en el proceso que se le sigue a este último y a Domingo Betancourt, por la muerte del prestamista Florencio Camporro, hecho ocurrido en 10 de Febrero último en la casa Sol número 93, en esta Ciudad.

Estima el doctor Soublette, que su patrocinado Padilla es sólo reo del delito de homicidio, con la atenuante de arrebato y obcecación, debiendo ser condenado a la pena de doce años un día de reclusión y absuelto del delito de disparos y lesiones a la Policía.

Sostiene dicho letrado, que entre Camporro y Betancourt existió un estado de riña y al intervenir Padilla en defensa de su amigo, tuvo necesidad de hacer uso de un arma, ocasionando a Camporro las heridas que, junto con otras, le ocasionaron la muerte.

DR. P. M. SOUZA
Garganta, Nariz y Oídos.
Hospitales de New York, Viena, Budapest. Habana.
San Lázaro 226, de 2 a 4.

CONSEJO UTIL

Bastante es el número de personas que por sus ocupaciones sedentarias, viven en un constante sufrimiento, y esto puede decirse que es casi por que lo quieren, pues dado el adelanto que ha alcanzado la terapéutica, hoy en día, no acudir a casa de un médico o dejar de tomar cualquiera de las medicinas que son recomendadas por su bondad, es querer dejarse apocar por las enfermedades.

Uno de los buenos medicamentos actuales, es la Salvitae, pues sus maravillosas propiedades han dado su éxito espléndido en todos los casos en que ha sido usada.

Es conveniente proveerse de un frasco en la seguridad de que será muy útil, pues dado su precio tan bajo cualquiera persona puede obtenerlo.

VINO NOURRY

YODOTÁNICO

El mejor medio de Administrar el Yodo.

DOSIS

Perfectamente exactas { 0.05 de Yodo. 0.10 de Tanino. } por cucharada de las de sopa.

Sustituye el Aceite de Hígado de Bacalao, la Quina y los Ferruginosos.

LINFATISMO
ANEMIA
AMENORREA
ENFERMEDADES PULMONARES

F. COMAR & FILS, Paris

Depósito en todas las Farmacias acreditadas.

MATANCERAS

EL DUELO DE ESTA SOCIEDAD

Adelanté la nueva ayer.

Publicado en la primera plana del DIARIO, el telegrama en que daba cuenta del sensible fallecimiento de la señora Celina Luque de Echemendía, llegó la noticia a los hogares todos de esta población a la temprana hora de la madrugada, en que se reparte el periódico a nuestros suscriptores, desde la pasada semana.

Honda sorpresa para todos.

Porque aunque ya se sabía de la gravedad de la noble dama, por la nota en que hace sólo tres días anunciaba su próximo viaje a los Estados Unidos para someterse a arriesgadísima operación, no pensó nadie ni por un instante, que pudiera ser tan rápido el desenlace de ese caso.

Gran figura de mujer Celina Luque de Echemendía, adornaba la belleza de su físico, con las prendas morales más altamente apreciadas.

Un corazón de oro, una alma sensible a todos los dolores, a todas las desdichas, era un hada que derramaba el bien a su paso, cual luminoso reflejo de sus nobilísimos sentimientos.

Inteligente y culta hechizaba en su trato.

Y afable, muy sencilla y muy llana, imantaba a su persona las simpatías y los afectos más grandes.

Todo esto unido a su romántico tipo, hacían de la esposa del Director del Instituto, una de las más sobresalientes figuras del gran mundo matancero.

Nevó su cabello desde los veinte años, y fresco y juvenil el rostro hasta este mismo día, en que por última vez la hemos contemplado en su ataúd, cual otra María Antonieta, se nos presentaba Celina Luque, como flor de primavera que se cultiva en las heladas estepas australes.

El contraste de aquella albura en el pelo, formando marco al moreno y sonrosado rostro, atraíanle a la señora de Echemendía, por sí solo, el vasallaje afectuoso de cuantos la admiraban y la conocían.

Su presencia impresionaba do quiera florecía.

Triunfaba la idealidad de su belleza.

No se cansó mi pluma nunca de proclamarlo así, siempre que en mis reseñas figuraba su nombre.

Fueron en todo tiempo las flores de mi pluma para la dama en vida.

Como han sido hoy las flores de mi afecto, las que primero la han acompañado en el cofre en que ya duerme para siempre, el misterio de la eternidad.

Llegaron a la Capilla ardiente de Celina, las "easter lilly" que a ella dediqué, cuando acaba de ser amortajada.

Mil flores le llevaron el primer perfume, de las que ya a esta hora en que escribo esta nota, embriagan por su abundancia y su variedad, el túmulo en que espera el momento de la suprema partida.

Se habrá verificado su entierro a la publicación de estas líneas.

Y de la que en el mundo fué Celina Luque y del Aguila, quedará el recuerdo y la memoria para su eterna evocación.

No podrá olvidarsela fácilmente.

Porque perdurará con la santidad de la mujer, el perfume de aquella belleza de que tan ufana se sintió Matanzas siempre.

Duerma en paz la desdichada.

Y lleven estas líneas que son latidos del corazón, hasta don Andrés Luque, hasta Arturo Echemendía y hasta los hermanos de Celina, Hermenio, Edmundo, Mario y Delio, mi pésame sentidísimo.

Mi compenetración en su pena.

Mi gran parte en el gran dolor que los anonada.

INVITACIONES

Para una fiesta.

Circulan desde ayer, las que la Presidenta del Tennis dirige a las socias y a los que somos amigos de aquella casa, para el gran baile del sábado veintiseis.

Una promesa esas cartulinas.

De horas que han de ser gratísimas, de momentos deliciosos, entre música, mujeres y flores.

Dos conjuntos musicales amenizarán el baile.

La Orquesta de Aniceto Díaz y un Son de Cárdenas.

Alternando deliciosamente.

EL DOCE DE MAYO

Fecha de unos esponsales.

De unas bodas cuyo anuncio me cupo la satisfacción de dar a los lectores del DIARIO DE LA MARINA, la pasada semana.

Nupcias de un matancero.

Con una bella joven de la gentry habanera.

Trátase de Pepe Barrientos y Schweyer y Antolina de Cárdenas y Culmell, que el segundo lunes de Mayo unirán para siempre sus destinos en íntima ceremonia.

Con exclusión de invitaciones.

Porque así lo exige el riguroso luto que guarda la familia del galán, que llora hoy como el primer día de su desgracia, la pérdida del amante Jefe de ella.

Ratifica ayer la nueva que adelanté, el admirado y querido compañero de las Habaneras, el Maestro Fontanills.

OTRO DUELO MAS

Que enluta a esta sociedad.

Me refiero al fallecimiento ocurrido en la madrugada del miércoles de la señora Zenaida de los Reyes de Tirado, ocurrido en "Villa Cristo", la residencia en Bellamar, de sus sobrinos los esposos Joaquín de Rojas y Teresa Penichet.

Un profundo sentimiento causa esa desaparición en el seno de la sociedad matancera, donde se estimaba en tan alto grado a la virtuosísima y bondadosa matrona.

Muy cristiana, fervorosa creyente, católica en la más elevada expresión del vocablo, doña Zenaida de los Reyes de Tirado, pasó por la vida como una verdadera santa.

Prodigó el bien a manos llenas.

Alivió dolores, enjugó lágrimas, restañando heridas y mitigando penas e infortunios.

Por eso se la quería tanto.

Por eso su muerte será sentida en todas partes.

Con mi pésame a sus deudos más allegados, va el que para las que quiso como hijas aquí consigno.

Me refiero a las señoras Teresa Penichet de Rojas, Margot Penichet de Vega y Pilar Penichet y de los Reyes.

Y al doctor Jesús Mariano Penichet.

LA SEÑORA DE GRONLIER

Beba Avendaño.

Está ya restablecida de la dolencia que la aquejó y la retuvo en el lecho con altas fiebres durante varios días, nuestra gentilísima Gobernadora, la bella y elegante dama que ocupa la más elevada jerarquía social en nuestra Provincia.

Ha sido dada de alta.

Lo que con el Cronista ha de celebrar toda, toda la sociedad yumurina.

LUIS ADOLFO

Nuevo cristiano.

Recibió las sagradas aguas del bautismo en la iglesia de San Juan de Letrán, el gracioso babyto que con Elena forma la parejita de un matrimonio tan querido para el Cronista como Luis Trelles Boissier y Mercy Plazaola y Mahy.

Los nombres con que titulo esta nota le fueron impuestos en la Pila.

En la que lo apadrinaron, sus tíos el doctor Alejandro Trelles, Secretario de la Audiencia de Pinar del Río y la señorita Dolores Plazaola y Cotilla, Oficial de Sala de la de la Habana.

Un beso al nuevo cristianito.

JULIA SANCHEZ

Se recrudece la gravedad.

Ha desaparecido la mejoría que en pasadas semanas alivió en algo el estado de salud de la tía del Secretario de Comunicaciones, Ingeniero Rafael Sánchez Aballí.

Vuelve a temerse por su existencia.

Y aunque se apelan a todos los recursos que aconseja la ciencia, su estado se agrava por momentos.

Son esas las desoladoras nuevas que llegan hasta el Cronista.

ON DIT...

Un amor que se fué.

Han quedado rotas las relaciones amorosas que no ha mucho fueran sancionadas oficialmente entre una bella y gentilísima señorita de esta sociedad que lleva ilustre apellido y un muy correcto caballero de apellido que en la barriada versallesca goza de gran popularidad.

Todo ha terminado entre esos novios.

Que se han devuelto con su palabra; su libertad.....

UNA OMISION

Que subsano hoy.

Se deslizó entre las felicitaciones de ayer, donde faltaron los nombres de Jorge Guisasola y Jorge Beato y Núñez, el primogénito del Presidente del Club Rotario y de la Presidenta del Tennis.

Un gran estudiante Jorge.

De los más aventajados del Instituto, de los que todos los años en oposiciones y exámenes se lleva los primeros premios.

Felicidades Jorge.

LA ULTIMA NOTA

Para despedir a la viudita de Romero, Carmen Andux, que según acabo de leer regresó ayer a la Habana después de unos días en esta ciudad, a donde la trajo la gravedad que aquejó a su hermano Roberto.

Mejorado éste ya, ha vuelto a su residencia capitalina la señora Carmen Andux viuda de Romero.

Manolo JARQUIN.

Esperanza Fierros
PARTOS
Midwife. Levatrice.
Teléfono A-8937.
Edificio "Gener-Font"
San Rafael y Rayo.

Dr Anselmo Rodríguez
ABOGADO
Divorcios, Cobros de Cuentas, Asuntos Hipotecarios y Criminales.
Empedrado 34. Edif. El Iris.
Teléfonos: A-1294, I 4633.

DINERO
SOBRE ALHAJAS
Vea la calidad y precio de nuestras prendas.
LA REGENTE
Neptuno 39. Teléfono A-4376.

PONGA SU ANUNCIO CLASIFICADO EN EL "DIARIO" LE CONVIENE

HOTEL AMERICA
155 WEST 47th STREET
NEW YORK CITY
Dirección Cablegráfica: "HOTELAMER—New York"

El Hotel más preferido de la Raza, bien conocido por todo el mundo viajero, situado precisamente en el centro Comercial, Teatral, Ferroviario, Marítimo y Grandes Almacenes de lujo, anexo al renombrado Times Square.

Servicio Esmerado - Precios Economicos. Tarifas Especiales para Familias.

Aceptamos reservaciones por CORREO — RADIO — CABLE — TELÉGRAFO, gastos por nuestra cuenta, que deduciremos a su llegada.

Los Hoteles América y Manhattan son de la misma gerencia y ofrecen a su distinguida clientela habitaciones bien ventiladas con baños privados y con todas las comodidades obtenibles en hoteles de precios más altos.

Para más conveniencia de nuestra extensa clientela, tenemos a su disposición agentes especiales para esperarles a su llegada en los Muelles, Estaciones o lugares designados.

SANGRE RICA

llena de vigor y vitalidad se adquiere con alimentos sanos. La Emulsión de Scott ayuda también porque es alimento concentrado repleto de vitaminas.

Pruébela para dominar la debilidad.

EMULSIÓN de SCOTT

NEVERAS TRADE MARK OSOBLANCO
PORCELANA Y ESMALTE
EN MUEBLERIAS Y FERRETERIAS

LA MAYOR
32 EDIFICIOS
600 EMPLEADOS
SARRÁ
DROGUERIA
ABIERTA TODOS LOS DIAS
TODA LA NOCHE LOS MARTES

FARMACIAS DE TURNO

JUEVES

HABANA

Calle y número	Teléfonos.
Ave. de Bélgica 8	M-4425
Avenida de la República 337	U-4190
Avue. de Menocal 6	M-4660
Fco. V. Aguilera y M. Gorgas	U-6773
Colón 40	M-4525
P. Varela y Zenea	U-5402
Salud 173	U-6895
A. Arias y Crespo	M-5533
Ave. Menocal y Príncipe	U-6873
Romay 55, esquina a San Ramón	M-4470
Marta Abreu 44	M-4740
Cuba 128	M-9558
Avenida de Bélgica y República del Brasil	M-4413 y M-5564
Ave. de Italia 41	M-5706
M. Morúa Delgado 43	M-5074
Gral. Carrillo 62, esquina a Campanario	M-4843
San Nicolás 229	M-5222
Gral. Carrillo y Gral. F. Andrade	U-6869
Máximo Gómez 181	M-5030
Máximo Gómez 347	M-4490
Someruelos 26	M-5003
Desagüe 69	U-6767
Ayesterán y Desagüe	U-6966
Oficios 35	M-4253
Víctor Muñoz 92	M-4508

VEDADO

Calle 17 entre E y F	F-6110
Calle 23 y J	F-6100
Ave. Wilson 131, entre las calles 16 y 18	F-6160
Calzada entre Paseo y 2	F-6174
Calle 23 núm. 458, entre 8 y 10	F-6132
Calle 17 esquina a 26	F-6211

VIBORA

10 de Octubre y Josefina	I-7702 e I-7240
10 de Octubre 557½	I-7660
Concepción y Porvenir	I-7306
Pocito y Reyes	X-2351
Sta. Catalina y Cortina	I-7786

JESUS DEL MONTE Y SANTOS SUAREZ

Zapote 24	I-2222
Quiroga y Delicias	I-7772
10 de Octubre 280	I-7378
10 de Octubre 204	X-3033

LUYANO

Calzada de Concha 4	X-2223
Calzada de Luyanó 101, letra A	I-7271
Calzada de Luyanó 211	X-2216

CERRO

San Pablo 36	U-7026
Calzada del Cerro 558	I-7303

NOTA.—Este grupo deberá prestar el servicio público todo el día y la noche de los domingos siguientes: Enero 5; Febrero 16; Marzo 30; Mayo 11; Junio 22; Agosto 3; Septiembre 14; Octubre 26; y Diciembre 7, de 1930.

ALREDEDOR del MUNDO
5 MESES - 33 PAISES desde $2000.- todo incl.
ENERO 6 1931.
Cía. HAMBURGUESA
Monserrate 37 Teléfono A-4878

EXCEMICIDA
MADAME SENTOURE
Maravillosa pomada francesa infalible para eszema, herpes, peoriasis, ácido úrico, etc. Poderoso específico para llagas, úlceras crónicas. ¡Curas asombrosas! Venta Sarrá, Johnson, Taquechel. Depósito: Máximo Gómez 412. Dr. Morist.

M.E.C.D. 2016

JUVENIN
LO ULTIMO Y MAS PERFECTO PARA LAS CANAS

Una Felicitación al Sr. César Rodríguez

La Columna de Defensa Nacional ve con simpatía su candidatura

La institución patriótica "Columna de Defensa Nacional", ha acordado en su última sesión felicitar a nuestro compañero señor César Rodríguez Expósito, Presidente de la Asociación de Repórters de la Habana, por su postulación para Representante en el Partido Popular Cubano y le brinda apoyo y cooperación.

La comunicación dice así:

"Sr. César Rodríguez.

Habana.

Distinguido amigo y compañero: Tenemos el gusto de poner en su conocimiento que la Junta Directiva de esta Institución acordó felicitar a usted por su designación para un cargo de Representante en las próximas elecciones, premiándose y reconociéndose con ello sus méritos y virtudes ciudadanas. La Columna de Defensa Nacional ve con simpatía esa nominación y hace votos por su triunfo, embargada de un regocijo sincero, pues no olvida que en su seno usted hizo sus comienzos en las luchas cívicas en que después ha sobresalido.

Acoja con el empeño fraternal que se formula este acuerdo y permítasenos aprovechar la oportunidad para reiterarle el testimonio de nuestro afecto personal y colectivo.

Atentamente,

Antonio NAVARRETE,
Presidente.

Camaño de CARDENAS,
Secretario.

Los Amigos de la Cultura Francesa

Charla de divulgación, mañana por el comandante Whitmarsh

Mañana viernes habrá sesión en el Círculo de Amigos de la Cultura Francesa. El Comandante David Whitmarsh. Secretario de la agrupación, hará en francés una charla de divulgación sobre la política exterior de Francia después de la guerra de 1914-1918. Y la señora Ursula Ferrari leerá unos poemas de Víctor Hugo.

El acto tendrá lugar en el local San Lázaro 311, altos, esquina a Hospital, a las 9 y media de la noche.

Las clases de francés empezarán el 2 de Mayo y las horas señaladas son: de 3 y 1/2 a 4 y 1/2, de 5 y 1/2 a 6 y 1/2 y de 8 y 1/2 a 9 y 1/2 p. m. Son alternas, tanto para los grupos elementales como para los grupos superiores. Las inscripciones pueden hacerse en San Lázaro 311, o por el teléfono U-7321.

NUEVOS DISCOS
Los mejores artistas y orquestas imprimen para la Columbia:
RITA MONTANER, MARIA CERVANTES, TOMASITA NUÑEZ, GUTY CARDENAS, TROVADORES TAMAULIPECOS, SEXTETO NACIONAL, TRIO BORINQUEN, ORQUESTA DE PAUL WHITEMAN, TED LEWIS, ETC.
Todos los discos por estos famosos artistas se venden ahora a $0.60
JOHN L. STOWERS
SAN RAFAEL, 29, HABANA
DESEA AGENTES EN TODAS LAS LOCALIDADES

MADRE, DÉLE AL NIÑO, SOLA O CON EL PECHO LECHE KEL Y AUMENTARÁ SU DESARROLLO Y NUTRICION

¿Cuánto quiere usted reunir?

Al 4% de interés, agregado por nosotros a sus depósitos

Depositando mensualmente	USTED POSEERA AL FINALIZAR EL Primer año	Segundo año	Tercer año	Cuarto año	Quinto año
$ 5.00	$ 61.30	$ 125.08	$ 191.45	$ 260.51	$ 332.39
10.00	122.60	250.16	382.90	521.02	664.78
25.00	306.57	625.56	957.52	1,302.95	1,662.41
50.00	613.12	1,251.12	1,915.04	2,605.90	3,324.83
100.00	1,226.24	2,502.25	3,830.08	5,211.83	6,649.66

Inicie hoy mismo su cuenta con la cantidad que usted puede guardar mensualmente; sin economía puede que usted trabaje toda la vida y muera pobre.

Si usted tiene fondos depositados en nuestro DEPARTAMENTO DE AHORROS puede presentarnos su libreta para anotar los intereses devengados durante el trimestre vencido en ABRIL 15, 1930.

PUEDE UD. UTILIZAR EL CORREO PARA ESTAS OPERACIONES

Banco del Comercio

Capital y Reserva $ 3.500.000.00 — Fundado en 1920

Miembro del Habana Clearing House.

Oficina Principal
Aguiar y Obrapía

Sucursal
Ave. de Italia 66

APROBADOS LOS PLANOS PARA LA ESCUELA INDUSTRIAL DE MUJERES

El edificio será emplazado en un área rectangular de tres mil metros cuadrados. Será de estilo barroco-cubano, típico

COMENZARA A FUNCIONAR CON OCHO TALLERES

En esta escuela, nuestras mujeres se prepararán para el ejercicio de todas las artes aplicadas a las industrias

La Escuela Técnica Industrial para Mujeres, que llevará por nombre "Fundación Rosalía Abreu", marchará con mayor rapidez que su hermana gemela. De un momento a otro se dará la orden para el comienzo de la obra. Los planos están ya hechos y aprobados. El reglamento de la organización interior está redactado.

COMO SERA EL EDIFICIO

A continuación ofrecemos a nuestros lectores los datos que hemos obtenido en relación con la arquitectura y distribución del edificio y con la selección de materias y número de talleres.

Hélos aquí:

—El edificio será emplazado en un área de tres mil metros cuadrados; tendrá forma rectangular, con claustros interiores de circulación y un gran patio central.

Al frente llevará un gran arco de entrada, igual al de la escuela de varones, que da carácter a esta clase de planteles.

En el alá principal se colocarán las oficinas de la administración y dirección, salón de profesores, biblioteca y escaleras que dan acceso al piso alto.

En las alas derecha è izquierda serán construidas las aulas de clases y cuatro locales para talleres; escaleras que comunican con el otro piso y servicios sanitarios intercalados.

Al fondo, después de la galería de circulación serán emplazados el comedor, la cocina, las taquillas, las duchas y la lavandería.

Al frente de la planta alta irá el aula magna o salón de fiestas con capacidad para quinientas personas.

Según nos manifestó ayer el señor Secretario de Instrucción Pública, en la primera quincena del mes de Mayo será colocada la primera piedra del edificio.

Además los museos y los servicios.

En esta planta se construirán también el salón dormitorio, con ciento diez camas; la enfermería, con ocho camas, el local de curas de emergencia, el gabinete dental la farmacia, el salón de música y un local especial destinado a las alumnas, para hacer vida social.

La planta alta tendrá acceso por cinco amplias escaleras situadas en los patios.

El edificio está proyectado en una forma tal que permite en un futuro próximo ampliarlo de acuerdo con las exigencias de la matrícula.

En el sótano habrá locales para almacenes, salas de maquinarias, útiles, servicios, y además vivienda para la conserje.

ESTILO

El ingeniero Raúl Chaumont, autor del proyecto de la Escuela Técnica Industrial Presidente Machado, y que ha sido designado por el señor Secretario de Instrucción Pública para proyectar la nueva escuela, ha querido seguir la tradición iniciada con la construcción de la primera, ajustándose a los cánones del estilo "barroco-cubano".

Haciendo un trabajo de selección bien entendido y escrupuloso, ha obtenido hermosos efectos arquitectónicos, utilizando motivos cubanos. Las costumbres, la psicología, el carácter del pueblo cubano se halla reflejado en las bellas armonías de relieves y de colores.

TALLERES Y CLASES

Al construir esta escuela se ha tenido presente este principio: "Preparar convenientemente a la mujer para el ejercicio de las artes aplicadas a las industrias, y para las necesidades prácticas de la vida".

Al iniciar sus labores la escuela contará con los siguientes talleres:

—(a) Repujado en cuero y en metales.

—(b) Estampado y grabado. Fabricación de objetos de metal.

—(c) Trabajos en mimbre, paja, rafia. Fabricación de sombreros.

—(d) Artes gráficas; imprenta; grabados en piedra, aguafuertes etc.

—(e) Decoración en general-rama industrial-pintura de muebles, decoración en cerámica etc.

—(f) Escultura y talla industrial Modelado en barro.

—(g) Química bromatológica.

—(h) Corte y costura.

Además la Escuela contará con un gran campo agrícola y de cultivo, donde las alumnas podrán ponerse en contacto con las labores de la tierra.

EL GRAN PARQUE ZOOLOGICO

Además de la Escuela Técnica, que se situará en General Machado, de acuerdo con lo convenido entre la Secretaría de Instrucción Pública y la ilustre donante — que acaba de dar un ejemplo digno de encontrar imitadores — al frente y a los lados de la escuela se construirá un Parque Zoológico en el cual quedarán instalados los monos que integran la soberbia colección de la señora Abreu, colección de reputación mundial, una de las más completas.

Esta magnífica colección será donada por su propietaria al Estado.

LA RECAUDACION DEL ACUEDUCTO

El día 21 del corriente ascendió a 21.468 pesos

DE OBRAS PUBLICAS

Normalizado el servicio de agua en el pueblo de Gibara

El doctor Céspedes ha sido informado de la terminación de los trabajos ejecutados en la planta de mobeo del Acueducto de Gibara, por lo cual ha quedado restablecido el servicio.

PROYECTO FORMULADO

La Dicisión del Alcantarillado ha presentado el proyecto y presupuesto de las obras que han de ejecutarse en la Avenida de los Presidentes, para el drenaje de la misma.

RECONSTRUCCION DE UN PUENTE

De acuerdo con el proyecto presentado al doctor Céspedes, en breve se acometerán las obras de reconstrucción del puente 'Ojo de Agua» en la carretera de Manzanillo a Campechuela, recomendadas al ingeniero Jefe de la Provincia de Oriente.

LA REPRESION DE DESPERDICIOS D EAGUA

El personal del servicio de Conservación de agua, inspeccionó 4.810 casas, realizando en los servicios de las mismas, 8,376 reparaciones, llevando a cabo otros trabajos en distintos departamentos de la Jefatura de la ciudad.

RECEPCION DE OBRAS

Se ha dispuesto la recepción de las obras realizadas en el puente «Samaraguacan» emplazado cerca de Nuevitas, en el camino de San Miguel.

SUBASTAS

Ha merecido la aprobación del Secretario del Ramo, el pliego de condiciones para la subasta de abastecimiento y comunicación con los Faros de la República, en el presente año fiscal.

INFORMES RECIBIDOS

Del Negociado de Personal, dando cuenta de haber utilizado la semana pasada 17,000 obreros en las obras a carzo del Departamento.

Del análisis del agua distribuida para el consumo público, por los Acueductos de la Habana, Ciiines y Cienfuegos, acusando todos buenas condiciones de potabilidad.

De la División del Alcantarillado, dando cuenta de los trabajos llevados a cabo en la red de esta ciudad.

Y del Departamento de Ensanche y Embellecimiento, autorizando las licencias de fabricación solicitadas por J. Pennino, y las señoritas Nimai y Rosa Seiglie.

LA RECAUDACION DEL ACUEDUCTO

El día 21 decaudaron las oficinas del Acueducto de la Habana, por concepto de servicios de agua, $21,468.63.

En el centro de socorro del Vedado, fué asistido de lesiones de carácter leve, el mensajero Roberto Antuña García, vecino de la farmacia La Nueva, que le produjo al arrollarlo el auto cuña 682, cuyo chofer se dió a la fuga, en ocasión de transitar montado en una bicicleta por la esquina de Wilson y Paseo.

INSPECCIONES EN COMUNICACIONES

Relación de las oficinas visitadas por inspectores

Por el Departamento de Inspectores de la Secretaría de Comunicaciones han sido recientemente inspeccionadas las siguientes oficinas:

—Administración de Correos de Cruces de Avalos, en la provincia de Pinar del Río; de Matun, en la provincia de Santa Clara; de Hatuey y Colorado, en la provincia de Camagüey; de Barrederas y Santa Isabel, en la provincia de Oriente.

—Oficinas Locales de Comunicaciones de Mantua, en la provincia de Pinar del Río; de Zaza del Medio, Santa Lucía, Sierra Morena y Central Carmita, en la provincia de Santa Clara; de Chambas, Central Baraguá y Central Najasa, en la provincia de Camagüey; de Biran, en la provincia de Oriente.

INSPECCIONES DE RADIO A LAS ESTACIONES DE LOS BARCOS

En cumplimiento de lo dispuesto en el Convenio Radiotelegráfico Internacional, del que Cuba es signataria, la Sección de Radio de la Secretaría de Comunicaciones ha girado visita de inspección, recientemente, a los siguientes buques:

'Duchess of Bedford', británico; 'President Johnson', 'Parismina' y 'Lúa, americanos; 'Juan Sebastián Elcano', español; 'Araguaya', británico; 'Caronia', 'Lapland', británicos; 'Pastores', americano; 'Manuel Calvo', 'Marqués de Comillas', 'Alfonso XIII', españoles; 'San Gil', británico; 'Mexique', francés.

Todas las Estaciones radiotelegráficas de los barcos anteriormente relacionados, se encuentran en perfecto estado de funcionamiento y se ajustan en todas sus partes a las disposiciones del citado Convenio Internacional.

En las respectivas actas de las inspecciones realizadas, se ha hecho constar la buena comunicación que dichos buques reportan haber sostenido con nuestras Estaciones oficiales, lo cual da una prueba patente del buen servicio radiotelegráfico internacional que prestan actualmente las Estaciones del Estado.

En la esquina de J y Séptima, chocaron los autos 38480 y 20531, que eran conducidos por Rafael Valdés y Antonio María Montes, respectivamente, resultando lesionados a consecuencia del accidente, los pasajeros de ambos vehículos Manuel Fernández Palmeiro y Abelardo Fernández Mogado.

A los trabajadores de "La Competidora Gaditana"

Convencido de que intereses personales de algunos miembros de la UNION DE OBREROS DE LA INDUSTRIA DE CIGARRERIA" y "UNION DE DEPENDIENTES DEL RAMO DEL TABACO" no dejan llegar a los asociados a la realidad del problema que existe en esta Fábrica, quiero, por este medio, dar a conocer a todos mis trabajadores los siguientes extremos:

Que desde el día ocho de Enero del corriente año he venido esperando pacientemente que ambas uniones dieran cumplimiento al pacto verbal, por el que se convino la rehabilitación de los 28 antiguos obreros. Este pacto no se hizo escrito, porque dijeron que "la masa se alborotaba y que todo se echaba a perder"; pero fué hecha a presencia, entre otros, del señor Alfonso L. Fors, Jefe de la Policía Judicial, y Dr. Pérez de Alejo, Delegado del Hon. Sr. Presidente de la República a la Caja de Jubilaciones de Ferroviarios y Tranviarios. Creí de buena fe en la caballerosa palabra empeñada, pensando, como sigo creyéndolo, que la clase trabajadora es cumplidora y correcta en sus tratos.

Como, por lo visto, el deseo de dejar incumplido este pacto verbal por parte de las referidas Uniones, ha sido la causa de que desde el pasado lunes, hayan dejado voluntariamente de concurrir al trabajo, les comunico por este medio a TODOS LOS ANTIGUOS TRABAJADORES DE ESTA FABRICA, que pueden volver al trabajo en las mismas condiciones de jornales, consideraciones y ventajas que siempre han disfrutado; entendiendo por "antiguos trabajadores" a todos los que trabajaban el día 23 de Octubre de 1929.

MARTIN DOSAL.

M.E.C.D. 2016

El Canadá Cree Poseer Fotografías del Planeta X

Después de un viaje de 54 días, desde el Puerto de Palos, España, durante el cual se vieron obligados a combatir dos huracanes, el Capitán Gerhard Folgero (izquierda), de Noruega, llegó a la Habana, con los tres miembros de su tripulación, a bordo de un frágil barquichuelo de 60 pies de longitud. La fotografía presenta la nave entrando en la bahía de la Habana.

FUERON TOMADAS DE UN CUERPO CELESTE EN FEBRERO DEL AÑO 1924

Porque la inclinación de su órbita no coincide con aquél

NO PUEDE SER EL X

OTTAWA, Ontario, abril Abril 23. AP. Las antiguas fotografías tomadas en el Observatorio de los Dominios se sacaron hoy del archivo con el objeto de estudiar un cuerpo celeste que el doctor R. Meldrum Stwart, director del Observatorio cree sea el planeta trans-neptuniano descubierto por el Observatorio de Flagstaff, Arizona, el 13 del pasado mes.

El cuerpo recogido en las placas el 7, 24 y 29 de febrero de 1924 se movía, según el doctor Stewart, y de acuerdo con sus cálculos se encontraba en aquella época en la posición del planeta X.

Explicando hoy el descubrimiento que hubiera hecho famoso al observatorio si se hubiera apreciado la significación del nuevo cuerpo hace seis años, el doctor Stewart dijo que tan pronto tuvo noticia del descubrimiento del planeta X comenzó a buscar las antiguas placas.

"Estamos ahora examinando nuestras antiguas cartas celestes —agregó el doctor— para ver si podemos encontrar ese punto en movimiento y si lo logramos habremos determinado una buena orbita".

NO PUEDE SER EL PLANETA X

CAMBRIDGE, Massachusetts abril 23. AP. El profesor Harlow Shapley, director del Observatorio Harvard, aseguró hoy que sobre la base de la información suministrada por el Observatorio de Ottawa en un despacho a la Associated Press, el objeto descubierto en el observatorio canadiense no puede ser el planeta X, descubierto recientemente por el Observatorio Lowell de Flagstaff.

El descubrimiento se hizo, según el telegrama del profesor Shapley, examinando placas fotográficas impresionadas en el Observatorio canadiense hace unos seis años. Los datos contenidos en el telegrama, aunque incompletos, dijo, indican que el objeto puede ser un nuevo planeta transneptuniano o el núcleo de un gran cometa, pero de ninguna manera el planeta X.

"La inclinación de la orbita del planeta X, según los observatorios de Berkley, Gracovia y Lowell —dijo— no coinciden con los datos que tenemos".

Ramón González Prieto, chofer del auto 47455, fué acusado por el vigilante 1562, J. Pestana, de haberle faltado al respeto al requerirlo por una infracción del tránsito en la esquina de Prado y San Lázaro.

Fecha del Vuelo del "G. Zeppelin"

Señalado para el 10 de mayo quieren aplazarlo para el 18

FROEDRICHSHAFEN, Alemania, Abril 23. (AP).—El capitán Ernst Lehmann, primer oficial del dirigible "Graff Zeppelin", continua haciendo preparativos para el proyestado viaje de la nave aérea a Suramerira el 10 de Mayo, a pesar de haber recomendado algunos miembros de la compañía el aplazamiento del vuelo hasta el 18 de ese mes por razones técnicas.

No se ha tomado ninguna resolución sobre el aplazamiento, esperándose el regreso del doctor Hugo Eckener, para consurle el caso.

UN COMBATE CON LOS CUATREROS

Pero se desmiente la noticia de revolución en Nicaragua

MANAGUA, Nicaragua, abril 23. (AP). — El General Douglas Mc Dougal, comandante general de la Guardia Nacional de Nicaragua, manifestó esta noche que no existe movimiento rebelde alguno cerca de la frontera de Costa Rica, como dicen noticias procedentes de Tegucigalpa, Honduras.

El General McDougal explica que el 5 de abril un destacamento de ocho soldados, al mando del teniente Wilson, encontró un grupo de quince cuatreros, mal armados, en la hacienda El Carmen, cerca de Sapoa Hubo un tiroteo nutrido, muriendo cuatro de los ladrones de ganado, quedando heridos tres y huyendo los restantes hacia Costa Rica.

El hecho no tiene en modo alguno aspecto de «rebelión». Los informes procedentes de todas partes del país dicen que todas las provincias están tranquilas.

Cuestionario de Briand Sobre E. U. de Europa

Gracias al interés general en el fomento de la aviación, acaba de surgir un nuevo deporte que no sólo es de suma utilidad sino que también está lleno de emociones. El deporte estriba en el manejo de aeroplanos sin motor. En el grabado, en la parte superior, puede verse uno de estos aviones en pleno vuelo. En el centro está la famosa aviadora Miss Amelia Earhart, piloteando otro. Abajo está el «Eaglet», el aparato en que el Capitán Frank Hawks hizo un vuelo, a remolque, desde California hasta Nueva York.

YA ESTA TERMINADO Y EN BREVE SE ENVIARA A TODOS LOS GOBIERNOS

Las respuestas irán a estudio de la Liga de las Naciones

PUNTOS QUE COMPRENDE

PARIS, Abril 23. — (AP) — El cuestionario del ministro de Estado M. Briand sobre la proyectada Conferencia europea, llamada algunas veces los Estados Unidos de Europa, está terminada y en breve se trasmitirá a los distintos gobiernos.

Aunque se mantiene en secreto la naturaleza del cuestionario, se sabe que las preguntas son, en términos generales, como sigue:

—¿Qué le parece la idea de un protocolo que una a los paises de Europa en una asociación continental?

—¿Qué asuntos debieran tratarse en la redacción de tal documento y si debe comprender alguna cuestión de carácter político?

—¿Debe confinarse exclusivamente a cuestiones económicas?

—¿Ha de contener el protocolo alguna cláusula en virtud de la cual se refieran a la Liga de las Naciones todas las consideraciones políticas entre partes?

—¿Es posible una unión aduanera continental?

También trata, según se cree, de la protección continental del cambio, eliminación de los pasaportes, simplificación de las formalidades en las fronteras y otras.

Las respuestas serán presentadas a la Asamblea de la Liga de las Naciones para su estudio.

GLADYS DYLE

Gladys Dyle, vecina de Pierre, South Dakota, es hoy toda una celebridad política. Compitiendo con políticos profesionales ha logrado ser miembro de la Cámara de Representantes y subsecretaria de Estado. En la actualidad aspira a ser gobernadora del Estado.

EL CONGRESO Y LA CONFERENCIA SOBRE EL DESARME NAVAL

Resuelta la comparecencia de la comisión americana

KELLOGG ES PESIMISTA

WASHINGTON, abril 23 (A. P.) Los presidentes de las Comisiones Navales del Senado y de la Cámara de Representantes dejaron hoy resuelta la comparecencia de la delegación plenipotenciaria de los Estados Unidos a la Conferencia Naval de Londres, así como de los expertos que la acompañaron, para que informen acerca del tratado concertado allí.

Además, Mr. Borah, presidente de la Comisión Senatorial de Relaciones Exteriores, ha anunciado que desea hacer unas cuantas preguntas a los comisionados, aunque es partidario en principio de la ratificación.

Frank B. Yellogg, ex secretario de Estado, dice que tiene la seguridad de que el tratado naval de Londres será ratificado rápidamente por el Senado.

Se espera que mientras al Comisión Senatorial Naval interrogue a los delegados sobre los aspectos políticos y diplomáticos del convenio, el organismo análogo de la Cámara someterá a un interrogatorio semejante al secretario de Marina y a los consejeros navales, aunque sólo se referirá al aspecto militar del pacto.

Mr. Britten, presidente de la comisión cameral, quiere saber por qué se desistió en Londres de cierta política naval norteamericana, y si los ciento nueve millones de pesos que se iba a invertir en la construcción de cruceros ligeros, significarán ahora una economía para los contribuyentes.

EL AZUCAR FIGURA ENTRE LOS OCHO PRODUCTOS SOBRE LOS CUALES AUN DIRA EL CONGRESO LA PALABRA FINAL

Representantes y Senadores de la Comisión Mixta lograron ayer ponerse de acuerdo sobre las tarifas arancelarias

HABRA ANIMADOS DEBATES EN AMBAS CAMARAS

De nuevo fué eliminada la enmienda permitiendo el embarque de tabacos de Cuba en paquete postal en lotes menores de 300

WASHINGTON, abril 23. AP. Hoy se llegó a un acuerdo entre los representantes del Senado y de la Cámara en la Comisión Mixta sobre los aranceles, pero ocho importantes partidas del proyecto se han reservado para que los dos cuerpos legisladores digan la última palabra sobre ellas, esperándose, con ese motivo, grandes debates en ambas cámaras.

Entre los asuntos reservados al Congreso figuran el azúcar, la prima a la exportación y la clausura flexible, sobre los cuales se necesitan nuevas votaciones antes de que el proyecto pueda ser enviado a la Casa Blanca.

Los jefes republicanos inmediatamente celebraron conferencias a fin de determinar cual de los dos cuerpos colegisladores debe actuar primero sobre las cuestiones que no se han solucionado en el seno de la Comisión y hasta se indica la posibilidad de que se consulte el caso con el Presidente Hoover.

Aunque es costumbre que el Senado actúe primero en estos casos, los jefes republicanos aún no han determinado la línea de conducta que seguirán. Los jefes democráticos, por su parte, sostienen que en vista de que el Senado ha mostrado ya su desacuerdo con el proyecto de la Cámara, a esta corresponde ahora la iniciativa.

El representante Garner aseguró que si el Senado estudia primero el asunto y echa abajo la prima sobre importación que introdujeron los demócratas y republicanos independientes coaligados, por lo menos "una docena de escaños se salvarían en la Cámara", porque este cuerpo colegislador no tendría que votar la enmienda.

El senador Harrison, de Mississippi pedirá la aprobación del dictámen.

"Me propongo señalar en la sesión las razones por las cuales se tomaron los acuerdos en la Comisión Mixta en cada caso".

Antes de suspenderse la sesión de la Comisión Mixta, los delegados eliminaron la enmienda Norris, en virtud de la cual se supendenderían los derechos a todos los artículos monopolizados y se rechazaba el estatuto que limita los embarques de tabaco en paquete pstal desde Cuba a 3.000 más.

El representante Garner se opuso por entender que se pretendía facilitar la entrada de tabaco de Cuba en lotes menores de 300.000 con detrimento para los intereses tabaqueros norteamericanos.

La reanudación de paquetes postales con Cuba, suspendidos cuando los Estados Unidos no accedieron a la entrada de lotes pequeños —según el representante Garner— beneficiaría a Sears, Roebuck y a otras casas que se dedican a servir órdenes por correo, ya que Cuba podría elevar el límite de peso de los paquetes desde 4 onzas a once libras.

El Archiduque fué Procesado

Con Townsend, a causa de la venta del collar de Napoleón

NUEVA YORK, Abril 23. (AP).— El gran jurado propuso hoy el procesamiento del Archiduque Leopoldo de Austria y del coronel Charles L. Townsend, que se supone perteneció al servicio secreto británico y su esposa, acusados de estafa en relación con la venta de un collar de perlas propiedad de la Archiduquesa María Teresa de Austria.

En el procesamiento se acusa al Archiduque y al coronel y su esposa de que el día primero de febrero vendieron el collar a D. M. Mitchell, joyero, en la suma de 60,000 dolares, exhibiendo un poder dado a Townsend, pero que había sido revocado con fecha anterior por la Archiduquesa

DEL EMPRESTITO PARA COLOMBIA

Mañana viernes se resolverá en Bogotá sobre el asunto

BOGOTA, Colombia, abril 23 (A. P.) — El Gabinete celebró hoy una sesión especialmente dedicada al empréstito de cinco millones de pesos, sobre el cual resolverá en definitiva el próximo viernes, al volverse a reunir.

Hoy se encargó interinamente de la cartera de Gobierno el ministro de la Guerra, general Morales Olaya, mientras llega el ministro titular doctor Cabal Pombo, que salió hoy mismo de Buga en dirección a Bogotá.

El vigilante 1167, José Yanes, acusó de desobediencia a Emilio Correa, chofer del auto 8733, al hacerle la señal de parada en la esquina de Agramonte y Carrillo.

EL REDESCUENTO DEL BANCO DE ITALIA, MERMA

ROMA, abril 23 (A. P.) — Esta noche se anunció que el jueves el Banco de Italia reducirá su tipo de redescuento a seis por ciento. Actualmente es de seis y medio.

ALREDEDOR DEL MUNDO

Forest OBrine, de Lincoln, Nebraska, co-mantenedor del record mundial de resistencia, se propone emprender, en un próximo futuro, un vuelo sin escalas alrededor del mundo.

UNA MUJER QUE QUISO MATARSE

Para realizar su deseo puso fuego a sus ropas, en Rincón

(Por Telégrafo)

RINCON, abril 23. — DIARIO, Habana. — Esta mañana atentó contra su vida, rociando sus vestidos con alcohol y prendiéndose fuego, la vecina de este pueblo Isabel Suárez, residente en la Calzada de San Antonio.

Fué conducida en automóvil por el jefe del puesto de la Guardia Rural, cabo Echevarría, a la Casa de Socorro de Santiago de las Vegas; se desconocen los motivos que tuviera para tomar esa resolución. En estos momentos su estado es satisfactorio. — **Corresponsal.**

(Por telégrafo)

PINAR DEL RIO, Abril 23. DIARIO. Habana.

En tren motor llegó ayer el Secretario de Instrucción Pública Dr. Averhoff acompañado Superintendente General de Escuela doctor Ramiro Guerra. Vinieron sin previo aviso y visitaron Escuela Normal, Instituto Provincial, Escuelas Superiores de Varones y Señoritas, intermedia, número cuatro y las Urbanas número Uno y Nueve y Kindergarten número dos. En la Escuela Normal expresó que habrá examenes de ingreso en Septiembre y que solo ingresarán aquellos aspirantes que obtengan el número de puntos señalados sin que haya dispensas. Al visitar el Instituto y encontrarlo en las pésimas condiciones que reune el local ofreció ordenar su reconstrucción con un crédito que dará. Cuando llegó al local que ocupe Superintendencia y ver estado encuentráse, pidió al Dr. García Valdés le hiciese petición crédito para arreglo inmediato. Doctor Guerra tomo nota para enviar a Escuelas Urbanas todo material no consumible que sea necesario. También recomendó se le envis nota de lo que hace falta en Escuelas Rurales. En esta visita acompañaron a doctores Averhoff y Guerra el Superintendente García Valdés y los Inspectores Piñeiro y Azcuy y Sobrino. Tren tarde y hasta paso Real donde habían depado auto, regresaron dichas visitantes.

PRUNEDA, Corresponsal.

GUANAJAY, Abril 23. DIARIO, Habana.

A las diez de la mañana de ayer irrumpió inesperadamente en esta villa el Secretario de Instrucción Pública, acompañado del Superintendente General de Escuelas, doctor Ramiro Guerra. Visitaron la Escuela Superior la Intermedia y la Número Dos. Esta última mandó el Secretario que facilitarán pupitres. Parece que la impresión de los visitantes ha sido satisfactoria.

PEON Corresponsal.

LA INMIGRACION DE FILIPINOS A LOS EE. UNIDOS

Shortridge pide restricción total de ella por cinco años

RECHAZADO POR EL SENADO

Pendiente la medida que afecta a América del Sur y la Central

WASHINGTON, abril 23. (AP).— La restricción de toda emigración filipina durante cinco años fué recomendada hoy en el Senado por el Senador Shortridge, republicano, de California, como enmienda a la proposición de ley Harris que establece cuotas para todos los países de la América Central y del Sur.

El senador democráta Blease, de Carolina del Sur, dijo que la proposición de ley en la que se pide la independencia para las Filipinas se ha demorado, según cree, en la Comisión Territorios por causa de la conferencia naval del desarme de Londres.

El presidente Bingham, de la Comisión de Territorios, manifestó que convocaría a sus miembros tan pronto como regresaran de Londres los secretarios Stimson y Adams, a quienes, además del secretario Hurley, desea interrogar sobre la cuestión de las defensas militares. Agregó que confía en que el dictamen estará en el Senado durante la presente legislatura.

WASHINGTON, abril 23 AP.— El Senado rechazó hoy las proposiciones para incluir en el sistema de inmigración restringida vigente en los EU. a Filipinas, Canadá y Terranova, aunque la moción que aplica la misma restricción a los inmigrantes de las Américas Central y del Sur, está todavía pendiente.

La proposición principal de ese último proyecto, original del senador Harris por el Estado de Georgia, va contra México, reduciendo la inmigración mexicana de 55 mil personas por año, al 1.200 en el mismo periodo.

UNA TURCA QUE QUISO MATARSE

Por no querer ir a Beirut trató de tirarse del balcón

Anoche trató de poner fin a sus dias, arrojandose del balcón de la habitación que ocupa en el hotel Luz, sito en Oficios y Luz, la joven de nacionalidad turca, Sarina Ades, de 28 años de edad, cosa que no llegó a consumar, por haberselo impedido su hermano Isaac y su cuñada Corina Azicri, que aunque residen en Avellaneda 82, en Camagüey, se encuentran hospedados en el hotel Luz con la joven en cuestión.

Sarina fué conducida al primer centro de socorro, donde fué asistida de contusiones y desgarraduras, diseminadas por el rostro y piernas, de carácter leve.

Según manifestaciones que hizo a la policía Sarina, trató de privarse de la vida, por motivo de que su hermano quiere embarcarla para Beirut y de aquí a el Cairo, donde no conoce a nadie, por lo que senegó a ello, tratando de arrojarse por el balcón a la calle, sin que lo consiguiera, por haber sido sujetada por las piernas por su hermano y por su cuñada.

Isaac y su esposa Corina, expusieron que Sarina llegó hace poco, procedente de un puerto francés, pero como está enferma de Tracoma, por la sanidad se le dió un permiso por un año, a fin de que se curara o de lo contrario sería reeembarcada para el puerto de su destino. Como no ha curado de ese mal, le estuvo acon sejando que tomara pasaje para Beirut y después continuaría hasta el Cairo, negándose Sarina, quien se puso nerviosa, tratando de suicidarse en la forma ya dicha, sin que lo lograra por la intervención suya y de su mujer.

NUEVA EXPEDICION QUE IRA A LA PALESTINA

JERUSALEM, Palestina, abril 23 (Agencia Telegráfica Judía). — El profesor Kirsopp Lake, de la Universidad de Harvard, anunció hoy una nueva expedición a la ciudad sepultada de Omari, en Samaria, para hacer excavaciones científicas.

CIUDAD MEXICO, abril 23 (A. P.)— Los soldados federales persiguen de cerca a los bandidos que secuestraron al doctor George E. Purnell, dentista norteamericana, dejándole en libertad al pagárseles un rescate de doscientos pesos. El doctor Purnell regresó a esta capital hoy por la mañana.

La Supresión de Académicos

La de la Lengua pide que se supriman los de las regiones

MADRID, abril 23 (AP).— En la sesión celebrada hoy por la Real Academia de la Lengua se acordó por unanimidad elevar un escrito al Ministro de Instrucción Pública, Sr. Tormo, pidiéndole que se modifique el decreto de 26 de noviembre de 1928, creando ocho academias de las lenguas regionales, dos gallegos, dos catalanes, dos vacos, un valenciano y un mallorquín. En la petición aprobada, se solicita que los ocho académicos, todos ilustres hombres de letras, continúen formando parte de la docta institución, pero solo como académicos de número(sin carácter regional.

En las vacantes que ocurran al fallecimiento de los ocho miembros aludidos, se amortizará seis de los puestos, dejándose dos en el cuadro de la academia.

SALONICA, DECLARADO PUERTO LIBRE, AYER

BELGRADO, Yugoeslavia, abril 23 (A. P.) — El Rey Alejandro firmó hoy la ley declarando puerto libre a Salónica, de acuerdo con el reciente pacto con Grecia que creó una zona libre de doce millas de profundidad en ese importante puerto.

DEL FONDO ESPECIAL DE O. P.

La Dirección del Fondo Especial de Obras Públicas se ha dirigido a la Alcaldía, en relación a estos asuntos:

Si los señores L. B. Ross han inscripto definitivamente el ómnibus Chevrolet motor T-1443554; si la Compañía Cubana de Transporte ha inscripto el camión Mack 62380; y si Pelayo Quintero inscribió el ómnibus Whippet motor número 10974; y en caso contrario enviar esos tres vehículos a los Fosos Municipales hasta que los interesados cumplan los requisitos exigidos por la Ley a ese respecto.

UN MATRIMONIO CON QUEMADURAS

Al hacer explosión varias bombas. Ambos están graves

(Por Telégrafo)

CRUCES, abril 23 — DIARIO. — Habana. — Hoy, seis de la tarde, fueron asistidos en la Casa de Socorros, por el médimo municipal señor Camero, Eusebio Borges Castro y su esposa Caridad Castro Pino, el primero de una herida en la mano derecha y la segunda en la cara y ojos, ambos de gravedad. Dichas heridas se las ocasionaron por explosión de un conjunto de bombas de mano. Esta noche serán trasladados a Cienfuegos para ingresar en el Hospital Civil. El Juez Municipal, doctor Zaldivar y Secretario señor Pina, actúan.

Joaquín SARRIA,
Corresponsal.

EL ONOMASTICO DEL MAYOR DE CAIBARIEN

(Por Telégrafo)

CAIBARIEN, abril 23 — DIARIO. Habana. — En estos momentos con motivo del onomástico del Alcalde Municipal, Adalberto Remedios, invaden su casa para felicitarlo altas personalidades y numeroso público al que atiende personalmente. Uno mi felicitación a las muchas recibidas por el señor Remedios.

Martinez ILLA,
Corresponsal.

EL ALCAIDE DE LA PENITENCIARIA DE OHIO Y SUS AUXILIARES ACUSADOS POR LA HORRIBLE MUERTE DE 318 PENADOS

Todos los que perecieron pudieron ser salvados en el caso de haberles sacado de sus celdas al descubrirse el incendio

HABIA DOBLE NUMERO DE PRESOS DEL QUE CABIA

Al aparecer el alcaide en el patio de la prisión, los penados lo silbaron y lo hubieran destrozado si lo ven el día del fuego

COLUMBUS, Estado de Ohio, 23 de abril. (AP). — Hoy se hizo saber en la Junta de Investigación del incendio que destruyó parcialmente el lunes la Penitenciaría Estatal de Ohio, que se ha acusado a las autoridades del Presidio de grave descuido, pues pudieron haber salvado a los 318 penados que perecieron en la terrible conflagración. El alcaide Preston E. Thomas admitió también que no se adoptó las precauciones generales contra la posibilidad del fuego.

El principal acusador fué A. E. Nice, jefe de bomberos de Columbus, quien dijo que los directores de la prisión no parecían tener mucho interés en la vida humana, a juzgar por lo ocurrido en el presidio, el cual, por otra parte, contenía el doble de reclusos de los que podía tener.

Mar. Nice dijo que todos los penados se hubieran podido salvar si se les hubiese puesto en libertad tan pronto como se descubrió el incendio, además de que hubo una demora injustificada, como lo demostró que la primera alarma fué dada desde un teléfono situado fuera de los muros de la penitenciaría.

Interrogado sobre las precauciones, el alcaide Thomas manifestó que no había mucha protección contra un incendio posible, por saberse que los bomberos de Columbus estaban a dos minutos de la prisión.

El día de hoy fué de perturbación en el presidio, debido a la inquietud de los reclusos, que obligaron a aumentar el número de guardias. Varios millares de presos en diversos bloques celulares y 600 penados de color en los dormitorios, originaron una especie de motin, pero se les pudo calmar sin gran dificultad.

La rutina de la prisión quedó casi normalizada hoy. Ciento cuarenta presidiarios fueron trasladados a otras instituciones estatales para aliviar algo la congestión en el presidio, y dentro de un día o dos los convictos reanudaron sus labores en los talleres de éste.

En el necrocomio improvisado en los terrenos de la Feria del Estado, estaba hoy en largas filas los ataudes de las víctimas que iban siendo entregados a los familiares que los reclamaban. Hoy fueron trasladados para la inhumación quince de los féretros.

Por primera vez desde que ocurrió el tremendo siniestro el alcaide Thomas se atrevió a entrar en el patio de la Prisión. Primero se dirigió a la oficina de sus auxiliares, y después a la capilla, donde centenares de compañeros de los muertos están instalados provisionalmente.

Inmediatamente hubo silbidos y gritos burlescos, pero Thomas, alta la cabeza, midió con la vista a los reclusos, sin contestarles nada. Después, seguido de uno de los capellanes, continuó su marcha, a través del patio. Se envió un destacamento de guardias para silenciar a los alborotadores, pero más tarde se repitieron las protestas contra el alcaide.

El Padre O'Brien, capellán católico de la Prisión, ha manifestado hoy que Thomas habría sido despedazado si hubiera osado entrar en el patio del presidio el lunes por la noche, después de haber sido apagado el incendio.

La lista de víctimas llegó a 318 hoy cuando uno de los que inhalaron el humo del fuego, falleció en el hospital. Los médicos dicen que es posible que otros cuatro penados que también respiraron el humo, perezcan.

Antes de que los investigadores reanudasen hoy sus labores, se volvió a llevar a las celdas a los presidiarios que fueron sacados de ellas el lunes por la noche, para que ayudasen al dia siguiente a identificar a cincuenta de las víctimas, cuyos cadáveres estaban tan desfigurados que solo con la ayuda de los reclusos era posible hacerlo.

La entrega de los 318 cuerpos fué el acto más solemne efectuado hoy por los directores de la Prisión, a la que acudieron los padres, hermanos o amigos de los que murieron en el incendio, para recibir los restos de sus respectivos deudos. Largas horas duró la operación, debido a los procedimientos complicados puestos en práctica para la identificación de los cuerpos.

Y no obstante las seguridades de que se estaba haciendo las cosas de la mejor manera posible, pronto se vió que el método no era infalible, pues tres individuos que al principio fueron puestos en la lista de las víctimas resultaron estar vivos.

El Gobernador de Ohio, Mr. Cooper, habló hoy de la obra de reconstrucción de los bloques celulares destruídos por el incendio, así como de los cambios que habrá en el personal administrativo del presidio, en vista de la terrible experiencia que se acaba de sufrir.

Refiriéndose a la situación del alcaide Thomas, el Gobernador dice que éste ha demostrado condiciones para hacer frente a una situación como la actual, pues á pesar de que cuatro mil y pico de presidiarios han estado casi sueltos desde el lunes por la noche, no ha habido desorden grave, y la moral del conjunto es excelente. Mr. Cooper agregó que dentro de pocos días serán retiradas las tropas.

En la inspección técnica de las ruinas, efectuado hoy, no se encontró nada que revelase cómo se inició el fuego.

De todos modos, se ha tomado nuevas precauciones, entre ellas las de colocar guardias en los techos de los bloques, para estar listos a toda emergencia y extinguidores químicos en diferentes lugares. Se ha recomendado que se construya paredes incombustibles entre los bloques celulares, para aislar todo principio de incendio.

No se ha podido comprobar el rumor de que los guardias hicieron fuego durante lo más difícil del desorden matando a un presidiario e hiriendo a otro.

La investigación general de lo ocurrido continuará el jueves, diciéndose que para la noche del viernes habrá terminado.

UN ATAQUE DE PIRATAS CHINOS

A un mercante francés cuyos 30 tripulantes desaparecieron

TOKIO, Abril 23. (AP).—Las noticias que se han recibido por el ministerio de Marina dicen que los piratas chinos asaltaron al mercante japonés Kamiyoshi Maru, que había encallado a unas treinta millas frente a Swatow.

Los tripulantes del mercante, que eran treinta, han desaparecido.

Inmediatamente se despachó un buque de guerra con el fin de que haga exploraciones y busque a los tripulantes.

El Kamiyoshi Maru, de 974 toneladas, encalló el domingo por la noche cuando se dirigía a Hongkong con un cargamento de carbón de Keeling, Formosa.

Aunque no posee telegrafía sin hilos, el capitán del buque logró hacer saber a tierra el peligro que corría y pidió auxilios, ignorándose lo que pasó después a la tripulación del mencionado buque.

A la base naval japonesa de Mako, Formosa, llegó el lunes la noticia de que un mercante, al parecer abandonado, había sido visto con un junto chino al costado, y salió en dirección a la escena el destroyer japonés "Ume", el cual halló que los piratas se habían llevado de a bordo cuanto de valor encontraron. Un destacamento de fuerzas del destroyer desembarcó hallando en posesión de los chinos los documentos del buque, sin poder obtener información alguna acerca del paradero de los tripulantes.

El Centenario de Una Gaceta

La del gobierno de Honduras cumple cien años el 25 de mayo

TEGUCIGALPA, Honduras, abril 23. (AP). — El 25 de mayo se cumple el primer centenario de la fundación de la Gaceta del Gobierno, y será celebrado en todo el país como Dia Nacional de la Prensa. Se emitirá un sello conmemorativo, y muchos periódicos hondureños harán ediciones especiales.

La Gaceta del Gobierno fué la primera publicación que vió la luz en Centro América. Noticias de El Salvador dicen que allí también se celebrará el centenario.

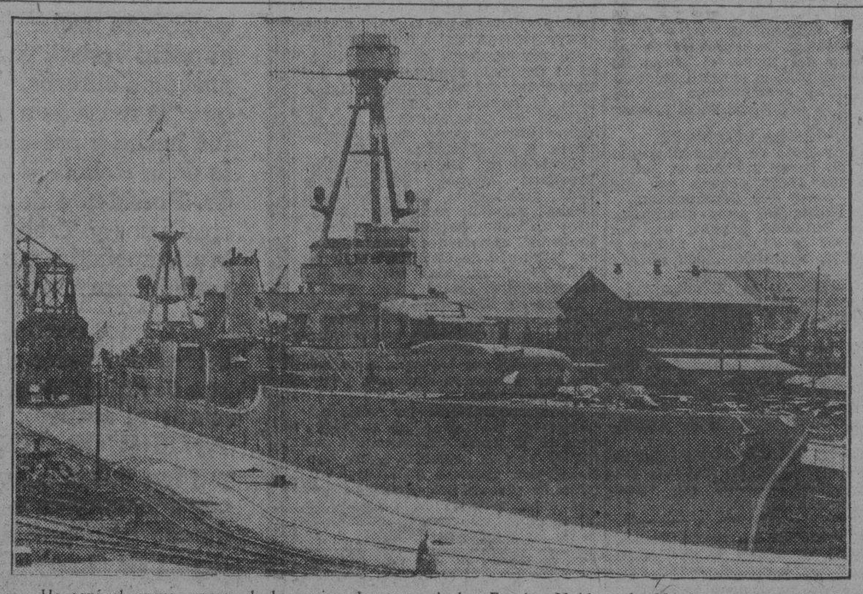

He aquí al nuevo crucero de la marina de guerra de los Estados Unidos, el «Northampton», recibiendo las últimas capas de pintura en el astillero de Charleston, de donde zarpará en viaje de prueba frente al litoral del Estado de Maine.

PONGA SU ANUNCIO CLASIFICADO EN EL "DIARIO" LE CONVIENE

Para Arreglos Internacionales

Ha sido organizado ya de un todo en Basilea, Suiza

BASILEA, Suiza abril 23 AP. Habiendo organizado ya el nuevo Banco de Arreglos Internacionales hasta el punto de que podrá iniciar sus operaciones ocho dias despues de ratificado plenamente el Plan de Young el directorio suspendió esta noche su primera reunión, despues de dos dias de sesión continua.

El Banco solo espera para funcionar que Inglaterra e Italia ratifiquen el Plan de Young, pues las otras seis naciones interesadas ya lo hicieron. Mientras el presidente norte-americano de la institución, Gates W. McGarrach, ha iniciado las negociaciones para lanzar al mercado la primera serie de bonos alemanes de reparaciones, por valor de 300 millones de pesos. La cuestión será tratada con los directores de los principales bancos de Francia, Alemania, Inglaterra, Bélgica, Italia, Japón, Suecia, Holanda y Estados Unidos.

REPARACION DE CARRETERA

Ha sido aprobado el proyecto y presupuesto de las obras de reparación dispuestas recientemente, de la carretera de San Antonio de los Baños a Güira de Melena, en el ramal que conduce a Tumbadero, trabajos que comenzarán próximamente.

M.E.C.D. 2016

Por **uno** o **dos** pesos de diferencia

no compre zapato corriente que pierde la forma.

Compre **Uncle Sam**

San Rafael 1

$8

Blanco y Negro

Vuelva a disfrutar de un

CUTIS SEDUCTOR Y ADORABLE:

Redímase de la penosa enfermedad cutánea que la atormenta

Y no olvide que la mayoría de las grandes afecciones cutáneas son de origen intestinal, y para combatirlas eficazmente es necesario el tratamiento INTERNO y EXTERNO, combinado, "Epidersán"

"EPIDERSAN"

se presenta en un estuche conteniendo: Laxante-depurativo agradable y de gran eficacia para combatir las fermentaciones toxémicas, Loción especial y Crema sanativa blanca purísima. Pídalo en Droguerías y Farmacias principales. Laboratorio Prado. Director: Dr. Ed. A. Coloma.

Famosos dermatólogos están prescribiendo con resultados magníficos el tratamiento completo

"EPIDERSAN"

porque

CURA POR DENTRO Y EMBELLECE POR FUERA

GRAN HOTEL "SAN CARLOS"

PROPORCIONA

UN VIAJE ESPECIAL A CIENFUEGOS

POR SOLO $30.00

INCLUIDO TODOS LOS GASTOS DE FERROCARRIL, HOSPEDAJE, COMIDAS, PASEOS CIUDAD, CAMPO Y BAHIA)

INFORMES Y VENTA DE BOLETINES

FERROCARRILES UNIDOS

BAJOS DEL CENTRO ASTURIANO - TEL. M-3031

LA GOMA LACA DE ESTADOS UNIDOS

Disfrutará los beneficios del Tratado de Reciprocidad

PENSIONES

La Comisión Revisora de Pensiones a Veteranos, en sesión celebrada el día de ayer, adoptó los acuerdos siguientes:

Mandar a incluir en el Registro de Pensiones, a los efectos del pago de las concedidas, los expedientes de Rafael Anastasio Rodríguez y Calderín, Abad Bell e Ignacio Santa Cruz Pacheco y Lusson.

Remitir a la Secretaría de Hacienda para su archivo, por haber sido anulado por los Tribunales de Justicia, el auto concesionario de la pensión, el expediente de Rosendo Ferrer González.

PAGO DE HABERES

Se ha ordenado el pago de los haberes y dos mensualidades que dejó pendientes de cobro a su fallecimiento el señor Alberto Cutié y García, empleado que fué de la Sección de Rentas Interiores, a su viuda la señora Celina Alvarez y a sus hijos.

LICENCIAS

Se han concedido las siguientes licencias:

José Pagliery, jefe superior de Administración de la Dirección de Fondo Especial de Obras Públicas, 15 días por enfermedad; a Francisco Bravo, jefe de Administración de Quinta Clase de la propia Dirección, cuatro días por enfermedad; a Eulalia Pérez, oficial clase 1a. de la Sección de Rentas Interiores, prestando servicios en la Sección de Estadística, un mes por enfermedad.

RESOLUCIONES DE ADUANAS

Previas las informaciones que se estimaron pertinentes, se ha resuelto que debe considerarse producto de la industria de los Estados Unidos de América, la goma laca blanqueada en escamas o en polvo, que procedente de dicho país se importe en Cuba, a los efectos del Tratado de Reciprocidad.

En virtud de las informaciones emitidas en relación con el aceite vegetal Soya, se ha resuelto que debe concederse al aceite de Soya que purificado en los Estados Unidos de América, se importe en Cuba, procedente de dicho país, los beneficios que le acuerde el Tratado de Reciprocidad Comercial celebrado entre Cuba y ese país.

Como resultado de lo informado por la Sección de Agricultura, se ha determinado que las avecillas canoras y de adorno, denominadas bengalíes, sean comprendidas en la Partida 188-H, del Arancel de Aduanas, por estimarlas de utilidad para la agricultura.

Se ha expedido título de patrón de cabotaje al señor Luis Alonso, perteneciente a la aduana de Isabela de Sagua.

ABONO DE INTERESES

Se han entregado al representante de la Compañía de Seguros Sun Insurance Office, los intereses vencidos de los bonos depositados por dicha compañía como fianza.

POLIZAS DE GARANTIAS

Se ha recibido de la Secretaría de Obras Públicas, la cantidad de ochocientos mil pesos en dos pólizas como garantía contrato-construcción de la Carretera Central.

La Comisión Revisora de Pensiones a Veteranos, en sesión del día de ayer, adoptó los acuerdos siguientes:

Mandar a incluir en el Registro de Pensiones, a los efectos del pago de la concedidas, los expedientes de Catalina Rodríguez e hijos; José María Vázquez y Albert Sábas Herrera y Núñez.

Relación de las pensiones y jubilaciones despachados por la Sección en el día de ayer:

José Gómez y Pérez; Rufina Rosalía González; Viuda e hijos de Lorenzo; Bosch Martínez. El primero, baja por fallecimiento y el último, incluyéndola con una pensión de 492 pesos anuales.

José Vera y González e hijos. Incluyéndola con una pensión de 1443 pesos anuales.

Vicente Viana y Expósito. Ordenando el pago de su pensión de 974 pesos al año.

DEVOLUCION

Se ha devuelto a Martínez y Hermanos la cantidad de $38.89 correspondiente a garantía para el cumplimiento de la subasta en la Secretaría de Obras Públicas.

Antes y después de tomar las saludables

PILDORAS ORIENTALES

Aún la mujer flaca engruesa y promueve el bello desarrollo de su busto si toma las PILDORAS ORIENTALES. Hermosean y embellecen, hacen atractivos a las damas.

PIDALAS EN BOTICAS. Folleto descriptivo. Dep. P. Orientales. Apartado 1244.

Está indeciso en su viaje?

SI USTED VISITA

LA REINA

DESAPARECERA SU VACILACION

Dispone de la mayor variedad y mejores precios en útiles para viajar con toda despreocupación.

También debe ver los estilos de zapatos novísimos que en su viaje podrá lucir con la más alta distinción.

LA REINA

ANTIGUA DE CABRISAS

GALIANO Y REINA

HABANERAS

GRAN MUNDO

COMIDA ELEGANTE

Fué anoche.

En señorial mansión.

Una comida en honor de Mr. y Mrs. Noble Brandon Judah que le ofrecían el señor Pepe Gómez Mena y su elegante esposa Olga Sedlitz.

Como invitados de honor asistieron el Señor Presidente de la República y su digna esposa la distinguida dama Elvira M. de Machado.

Numerosos los comensales.

De alta representación.

El Alcalde Municipal y la bella y gentil señora Serafina Diago de Gómez.

Condes de Revilla de Camargo.

Luisa Carlota Párraga.

Un grupo de matrimonios del gran mundo formado por José Emilio Obregón y Angela Elvira Machado, Néstor G. Mendoza y Alicia Párraga, Panchito Plá y Raquel Larrea, Demy Castillo Pockorny y Lolita Montalvo, Luis G. Mendoza y Consuelito Lamar, Pancho Juarrero y Gloria Erdmann, Segundo García Tuñón y Sarita Larrea, Chicho Maciá y Nena Trémols, Willy Lawton y Cuquita Alfonso, Leslie Pantin y Ondina de Armas, Chuchú Portela y Silvia Martínez Zaldo y Pepe Maciá y Mercy del Monte.

Y completando el **party**, un ayudante del Honorable Presidente de la República, el señor Federico Fernández Casas y el señor Guillermo de Zaldo.

En el adorno de la mesa, suntuoso, lucidísimo, resaltaban las rosas Catalina Lasa.

Una especialidad del jardín **Milagros** esas rosas tan bellas y tan fragantes.

Un primor los jardines.

Obra de **Milagros** también.

En los canteros parecían florecer geranios, begonias y flox.

Nada tan delicado.

Ni de mejor gusto.

LA BODA DEL SABADO

Merceditas Taquechel.

La novia del sábado.

Señorita encantadora, de fina y dulce belleza, dotada de las más exquisitas prendas de carácter y sentimiento.

Unirá esa noche su suerte a la del elegido de su amor, el joven doctor Joaquín Viñals, tan correcto y tan distinguido.

Boda en el Vedado.

En la Iglesia Parroquial.

Será el padrino, el padre de la adorable **fiancée**, doctor Francisco Taquechel, caballero muy cumplido, dueño de la antigua y acreditada droguería de su nombre en la calle de Obispo.

Y será la madrina, la respetable señora Consuelo Vallcorba viuda de Viñals, madre del novio.

Numerosos los testigos.

Cuya relación ya he dado.

Para esta ceremonia, llamada a revestir lucimiento extraordinario, ostentará el templo las galas de una decoración floral magnífica.

Encomendada ha sido al aristocrático **Milagros**, cuyos artistas, siempre inspirados, siempre exquisitos, trabajan ya en los diseños de este decorado, tal vez el más suntuoso, el más rico y el más bello de cuantos ha lucido hasta la fecha aquel templo.

Adorno que con el nombre de **Jardín de Amor** resultará verdaderamente primoroso.

Del mismo jardín el ramo.

De nueva creación.

Llegará a manos de la novia como regalo de la distinguida dama Mariana de la Torre de Mendoza.

A su vez la linda Merceditas Taquechel lo cederá, concluida la ceremonia, a su encantadora prima la señorita Lydia Grimany.

La señora Teresa Ajuria viuda de Theye ofrecerá a los novios su Cadillac, ya adornado, igual al que llevó su hijo Charles cuando su boda con Nena Romero.

Los novios pasarán los primeros días de su luna de miel en Santiago de Cuba.

Van después al Norte.

En viaje de boda.

HAVANA BILTMORE CLUB

El almuerzo de hoy.

En Jaimanitas.

Allí, en el **Havana Biltmore Club**, lo ofrecen Mr. y Mrs. Catlin en honor de un grupo de personas de su amistad.

Matrimonios en su mayoría.

Del gran mundo.

El adorno de la mesa, confiado al jardín **Milagros**, es del más exquisito gusto.

Pompones-crisantemos, de color amarillo, aparecerán regados sobre el mantel.

Con alelíes.

De tono azul.

GRAND DINER

Fuera de la ciudad.

En el Calabazar.

Una comida que en la **Finca América** ofrecerán el sábado el Alcalde de la Habana y la señora Serafina Diago de Gómez.

En honor de Mr. y Mrs. Noble Brandon Judah celebrando su visita a esta ciudad.

Numerosos los invitados.

Un grupo selectísimo.

TERESA DE LA PARRA

Un acto brillante

Lucidísimo.

Resultó así la conferencia pronunciada en la tarde de ayer, en el teatro Principal, por la señorita Teresa de la Parra.

Admirable y admirada.

La bella novelista.

No obstante la inclemencia del tiempo aquella sala se vió invadida por una concurrencia tan numerosa como distinguida.

Resplandecía entre el conjunto la más selecta representación de nuestra sociedad.

El **Lyceum** en pleno.

Con toda la Directiva.

Allí estaba, destacándose airosa, la señorita Nena Castellanos, presidenta de la floreciente sociedad femenina a la que estaban dedicados los productos de la conferencia para con ellos levantar un escenario en su local del Vedado.

En el palco de honor, la señora Nena Machado de Grau, primogénita del Honorable Presidente de la República.

Al terminar su conferencia Teresa de la Parra el escenario estaba cubierto de flores.

Entre otras muchas podría citar un cesto del jardín **El Fénix**, de dalias Jersey Beauty, con la tarjeta del Honorable Presidente de la República, General Gerardo Machado.

También de **El Fénix**, el jardín de Palacio, un precioso ramo de callas del Secretario de la Presidencia, señor Ricardo Herrera y señora.

De **El Crisantemo**, el jardín de la calle 23, tan conocido, eran las siguientes:

Un ramo de dalias y gladiolos de Manolo Giménez Lanier y señora.

Un ramo de callas y dalias de Graziella Cabrera de Ortiz Cano.

Un cesto de gladiolos y dalias de Cárlos Ortiz Cabrera.

Y un precioso **corsage** de gardenias de Leopoldo Giménez Cabrera.

Flores y aplausos.

Todo lo tuvo Teresa de la Parra.

(Continúa en la pág. SIETE)

Regalos Artísticos

Si desea regalos de mérito y significación, recuerde que le ofrecemos un surtido completamente original (renovado sin cesar) y las ventajas de un nuevo plan de ventas.

JOYERIA Y OBJETOS DE ARTE

"LE TRIANON"

GALIANO 91, ENTRE SN. RAFAEL Y SN. JOSE

ALMACEN DE MUSICA

INSTRUMENTOS Y ACCESORIOS

S. Iglesias é Hijo

CUERDAS Y REPARACIONES

SAN RAFAEL 46 (AL LADO DE LA CASA GRANDE)

Tel M-1388 HABANA - CUBA

Por infringir el Art. 55 del Reglamento, fué remitido a los Fosos el ómnibus 50184, de la empresa La Especial. También fué remitido el camión 62542, que era conducido por Modesto Huergo.

PONGA SU ANUNCIO CLASIFICADO EN EL "DIARIO" LE CONVIENE

Agentes para Anuncios en EUROPA:

L. MAYENCE & Cie

DAVIGNON, BOURDET & Cie, Sucs

9, Rue Tronchet, PARIS

19, 21, 23, Ludgate Hill, LONDRES

Servicio Aéreo Internacional

El aeroplano correo número 214 llegó a Columbia, procedente de Miami, a las 10.02 a. m., conduciendo 17 sacos de correspondencia que pesaban 827 libras, con un total de 26,782 artículos postales.

SALIERON

Mary H. Layman, Sadie Patek, Harold Woodward, Harold Sparks, James J. Secor, George B. Secor, Leland Gardner, Charles Morgan, Federico Fiallo.

LLEGARON

Frank H. Christie, George G. Mason, Jane K. Mason.

¿De qué hablan los niños?

De muchas cosas, por supuesto. Pero el día que se estrenan un trajecito, suelen mencionar el lugar donde su Mamá se lo compró —generalmente, "FIN DE SIGLO", si se trata de un niño bien vestido. Y ya no se vuelven a acordar, porque la niñez es dichosamente olvidadiza...

Pero la Mamá que compró el traje en "FIN DE SIGLO", de lo único que se olvida pronto es del precio mínimo que tuvo que pagar. La misma larga duración del traje le recuerda siempre la calidad y la confección de "FIN DE SIGLO"

a 1.45 Trajecitos como el diseñado a la derecha, compuestos de pantalón de hilo y blusita estampada en dibujos infantiles. Infinidad de modelos distintos, para niños de 1 y medio a 4 años

En el estilo para niños mayorcitos (de 5 a 9 años) representado a la izquierda, el traje es de hilo de color entero, combinado en dos tonos, incluyendo el blanco, a 1.95

Tanto en prendas exteriores como interiores, la variedad de estilos que "Fin de Siglo" presenta es sumamente extensa y todo está marcado a los precios incomparables de nuestro "Nuevo Plan"

PARA NINAS

Entre otros muchos estilos encantadores, ofrecemos actualmente:

Vestidos de Warandol de Puro Hilo, verde, amarillo, rosa o salmón, con trencillas y detalles bordados, en tallas de 5 a 7 años, a $3.50.

Lindos vestidos de Warandol de Puro Hilo — rosa, amarillo, verde, azul pastel — con caprichosos bordados, calados y botones de nácar, a $4.50

PARA BEBES

Nuestros surtidos de cañastilla y ropita para bebés es amplísimo.

Encantadores vestiditos de Opal muy fino, blanco, con bordados y festones hechos a mano, a $1.95

Gran surtido en zapaticos de fina piel, rosa, azul, beige, blanco, palo de rosa y negro, en tipos nuevos.

Desde $1.10.

CONFERENCIAS DE LA A. FEMINISTA

Hoy hablará por radio, desde el DIARIO, la marquesa de Tiedra

Hoy jueves, a las 9. p. m., desde la Estación de Radio del DIARIO DE LA MARINA, pronunciará una Conferencia sobre Sufragio, la señora Marquesa de Tiedra preeminente miembro del Ejecutivo Central de la Alianza en el cual desempeña el cargo de Tesorera. Al comenzar leerá el Noticiario de la Alianza.

Tema interesantísimo de esta Conferencia: Por que pedimos el Sufragio las mujeres».

POR RADIO

El viernes a las 11 a. m., hablará por Radio ocupando el turno reglamentario de la Alianza por la estación de la Cuban Telephone la doctora Graciella Barinaga. Disertará sobre femenismo habiendo ittulado su trabajo con el sugestivo título de 'Feminismo y el hogar».

Fresca Deliciosa

Higiénica A-2678

Alvaro Bernal Cañas, chofer y vecino de Neptuno núm. 237, fué acusado por el Guarda Jurado núm. 67, de negarse a quitar un auto que tenía estacionado frente al Hotel Plaza.

LOS PASAPORTES Y CIUDADANIAS

Relación de los solicitados en la secretaría de Estado

PASAPORTES

Agustín Hernández; Rodolfo Bornsteen; María Zambrana; José Urruchúa; Conrado García; Manuel Abila; Wilfredo Pérez; Raoúl Pérez; María Josefa Garbán; José Veliz; Oscar Mejuto; Felipe Pereira; María Candía y Florentín Mantilla.

CARTAS DE CIUDADANIA

Arcadio Rajoy; Telesforo Ríos; Concepción Afuiar; Antonio Pérez; Isabel López; José Soto; Micaela Sabón; Rosa Ledón; Ramón Araujo; Moisés Pistiner; Germán Cruz; Manuel Montero.

VISADOS

José Pennino; Manuel Betancourt; Blanca Moré; José Fernández; Arturo Gallete; Constantino López; Carlos Fuentes y Luis Moner.

ARTERIO ESCLEROSIS

Es la enfermedad de la edad crítica con sus complicaciones frecuentemente fatales: Desarreglos nerviosos graves, Ataques, Apoplejía, Paralisis... que se puede evitar y hasta curar con

DICALIODE

Producto científico nuevo, de empleo fácil. Resultados seguros, confirmados por eminencias médicas francesas, haciendo una cura de 15 días cada 2 meses: un frasco basta para una cura.

Se halla en todas las buenas farmacias.

Laboratoires MAYOLY-SPINDLER 1, Place Victor-Hugo, PARIS

FAMOSOS PERMANENTES

Hay un Salón de Belleza muy popular entre las bellas. De él salen a diario elegantes damas luciendo una preciosa melena ondulada. Este ondulado es permanente hasta un año y da la impresión de la belleza natural.

Una experiencia de muchos años garantiza estos trabajos que tanto sabe apreciar nuestra distinguida concurrencia.

Peluquería - "MARTINEZ" - Perfumería

CIRIA E HIJOS, NEPTUNO 81. TELEFONO A-5039.

Avisamos a nuestras distinguidas clientas que ya tenemos el tan esperado esmalte "Misterio" para el servicio de la casa. También lo vendemos a 60 centavos frasco.

Panderina

La loción por excelencia para conservar sano y hermoso el cabello.

EVITA LA CASPA

Toda Mujer de 16 Hasta los 60 Años Necesita el Compuesto Mitchella

LA mujer necesita tonificarse para combatir sus achaques peculiares. El COMPUESTO MITCHELLA es un antiguo tónico sin alcohol, que ha probado ser un poderoso auxiliar de la mujer, tanto de la joven, para desarrollar y fortalecer su sistema, como de la próxima a ser madre, para que espere con salud el interesante acontecimiento, y de la mujer de mayor edad, para que soporte los trastornos de la edad crítica.

Tome usted el COMPUESTO MITCHELLA, conocido durante más de medio siglo. De venta en todas las boticas.

M.E.C.D. 2016

Información Religiosa Nacional y Extranjera

LA SEMANA SANTA EN JESUS MARIA

El P. Vega muy felicitado por la suntuosidad de los cultos

Con gran esplendor se han celebrado en la Parroquia de Jesús, María y José, los cultos de Semana Santa y la Resurrección del Señor.

El Jueves Santo por la mañana, se celebró la Misa de la Institución de la Eucaristía en la cual recibieron el Pan de los Angeles, los celadores y socios del Apostolado de la Oración, los pajes del Santísimo Sacramento y los Cofrades del Santísimo.

El sermón correspondiente a esta festividad fué pronunciado por el Padre Manuel Gómez, S. J.

La procesión al Monumento muy solemne.

Velaron al Santísimo Sacramento las anteriores asociaciones.

El Monumento de estilo romano, era muy artístico, mereciendo unánimes alabanzas del gran concurso de fieles que lo visitó.

Por la tarde tuvo lugar, la tierna y conmovedora ceremonia del Lavatorio, seguida del sermón del Mandato, que predicó el ya citado Padre Gómez, S. J.

El Viernes Santo, además de los oficios propios del día, hubo sermón de la Pasión a las 4 p. m. por el mismo Padre Gómez, S. J.

Las alumnas de la señora Carmen Díaz de Delgadillo, la eminente soprano, señora Dulce María Mola y los señores Tomás de la Cruz y Fernando Delgadillo, interpretaron un magnífico programa musical, de sumo agrado para los numerosos oyentes, que mucho lo celebraron.

El Domingo de Ramos, a las 7 a. m. hubo gran Misa de Comunión general, que celebró el Padre Granados de la Congregación de la Pasión.

Fué armonizado el banquete eucarístico por el organista del templo señor Tomás de la Cruz.

Tomaron parte en la Comunión, las Congregaciones del Apostolado, Pajes del Santísimo Sacramento y Cofrades del Santísimo Sacramento.

A las 8 y media, a. m. ofició en la Misa solemne, el Padre Francisco García Vega, párroco de la feligresía Predicó sobre el Misterio del día, la Resurección del Señor, un grandilocuente sermón.

Bajo la dirección del maestro Guisasola, se interpretó la Misa de Ravanello a tres voces por las señoras Carmen Díaz de Delgadillo y Dulce María Mola y los señores Tomás de la Cruz y Fernando Delgadillo.

Al Ofertorio, cantó el Ave María de Milard, la soprano Dulce María Mola.

Después de alzar el Crucifix de Faure, por Dulce María Mola y Tomás de la Cruz.

Después de la Misa, se expuso el Santísimo Sacramento, que fué llevado procesionalmente por las naves del templo y parque contiguo al mismo.

Magnífica resultó la procesión, a la cual asistió un numeroso concurso de fieles y las Asociaciones antes citadas.

El DIARIO DE LA MARINA felicita muy complacido al Padre Vega, Párroco de la Parroquia de Jesús, María y José, por la suntuosidad con que ha celebrado las festividades de Semana Santa y Pascua de Resurrección.

DIA 24 DE ABRIL

Este mes está consagrado a la Resurrección del Señor.

Jubileo Circular.— Su Divina Majestad está de manifiesto en la iglesia de Santa Catalina.

Santos Fidel de Sigmaringa, capuchino, Edgardo y Alejandro, mártires; Gregorio y Honorio, confesores; Santa Bona, virgen.

San Fidel, mártir. En una ciudad de Suevia, llamada, Sigmaringa, nació en el año 1577 el glorioso San Fidel. Fué santamente educado en los preceptos de nuestra religión. Ejerció por algún tiempo la profesión de abogado, adquiriendo en ella grandes triunfos; pero deseando servir a Dios de un modo más perfecto, abrazó el estado religioso, entrando en la orden de los padres capuchinos. En el día 4 de Octubre del año 1611 vistió el hábito y comenzó una vida ejemplar y penitente. Tantas y tan admirables fueron las virtudes de Fidel, que todos le veneraban y los superiores de la orden le destinaron a la predicación.

Toda la Alemania recorrió el sabio religioso Fidel, predicando el santo Evangelio, y en todas partes era bendecido y aclamado. Una de las principales excelencias de nuestro Santo era la virtud de la caridad.

En fin, nuestro Santo recibió la corona del martirio en la puerta de la iglesia el día 24 de Abril de 1622. El Papa Benedicto XIV le canonizó solemnemente en 15 de Febrero de 1719.

Una tintura secreta para el cabello y el bigote

Es la cosa más fácil del mundo: Coja medio litro de agua, una cucharada de glicerina y una caja de Compuesto de Barbo y échelo todo en una botella. Es cuestión de 5 minutos. Si desea puede agregar 3 cucharadas de bay rum o de agua de Colonia. Aplíquese esta tintura según las instrucciones que lleva el Compuesto de Barbo para teñir el cabello y el bigote. Compre todos estos ingredientes en la botica.

SOLEMNES CULTOS DE SEMANA SANTA Y DE PASCUA EN EL TEMPLO DEL CARMEN

Concurrieron la comunidad de carmelitas, la Venerable Orden Tercera, las asociaciones allí vinculadas y muchos fieles

Con grandiosa pompa, se ha efectuado en la Parroquia del Carmen los Divinos Oficios, a los cuales asistió un concurso extraordinario de fieles, así como a los sermones de la «Institución», «Mandato», «Siete Palabras» y la «Soledad», que pronunciaron respectivamente los Padres Carmelitas Teodosio de Santa Teresa, Agustín del Sagrado Corazón de Jesús, Carmelo de la Santísima Trinidad y Teófilo de San José.

La asistencia a la mesa eucarística el Jueves y Sábado Santo, fué numerosísima, concurriendo en corporación la Venerable Orden Tercera del Carmen, la Guardia de Honor y las Hijas de María y Teresa de Jesús; asimismo velaron al Señor, en el Monumento. Este fué uno de los que más poderosamente llamaron la atención por su riqueza artística.

El Hermano Eusebio de Santa Teresa, C. D., se inspiró en su construcción en los grandes Monumentos europeos, que son maravillas del arte cristiano.

Fué muy elogiado.

Se interpretó un escogido programa de selecta música religiosa bajo la dirección del organista de la Parroquia, Padre Enrique de la Virgen del Carmen y el Maestro Ponsoda.

El Domingo de Resurrección, a las cinco de la mañana se celebró Misa solemne de la aurora por el Padre Superior de los Padres Carmelitas de la Habana, Fray Samuel de la Virgen del Carmen, asistido de los Padres Carmelo y Teodosio, C.D.

Se distribuyó la Sagrada Comunión.

Después de la Misa de Resurrección se manifestó el Santísimo Sacramento, que fué llevado procesionalmente por el templo y claustros infediores del Convento, practicándose dos visitas en la Iglesia y una en el claustro donde se levantó un artístico altar.

Concurrió a estos magníficos cultos, la Venerable Comunidad de Padres Carmelitas, la VeVnerable Orden Tercera y demás Asociaciones establecidas en este templo.

Recogida la procesión, se reservó el Santísimo Sacramento.

A las cinco de la tarde, tuvieron lugar los siguientes cultos:

Exposición del Santísimo Sacramento, estación, Santo Rosario, plática por el R. P. Samuel de la Virgen del Carmen, bendición y reserva.

La parte musical, tanto de los cultos matutinos como de los vespertinos, fué dirigida por el Maestro Ponsoda y el P. Enrique de la Virgen del Carmen.

Merecen plácemes los Padres Carmelitas de la Habana y sus asociaciones religiosas por la suntuosa conmemoración de los Misterios de la Pasión, Muerte y Resurrección del Hijo de Dios.

LOS CULTOS DE LA SEMANA SANTA Y RESURRECCION EN LOS Q. DE MARIANAO

Bellos sermones pronunciados por el Padre Dr. Alfredo Llaguno, Padre Muller y Monseñor Amigó. Muchos fieles

Con gran magnificencia se ha celebrado la Semana Santa y la Pascua de Resurección en la Paroquia de los Quemados de Marianao, cuyo Párroco Monseñor Guillermo González Arocha, que sustituye al Padre Dr. Belarmion García Feito, que se enfermó en los Estados Unidos, secundado por el celoso Padre Alfredo Muller, Teniente Cura de esta Paroquia, merecen los más cálidos elogios por la suntuosa conmemoración de la Pasión, Muerte y Resurrección del Hijo de Dios.

El Jueves Santo por la mañana los Divinos Oficios, estuvieron muy concuridos de fieles.

Fué numeroso el concurso de fieles que se acercó a recibir la Sagrada Comunión, figurando en primera línea, la "Asociacóin de Caballeros Católicos de Marianao", que fundó Monseñor González Arocha, a los cuales preparó para la Comunión Pascual, con tres científicas y religiosas Conferencias.

Estos Caballeros dieron guardia al Monumento, así como la Congregación de las Hijas de María, la Cofradía de la Doctrina Cristiana y demás Asociaciones de esta Parroquia. Ofició de Preste en este día, así como en los demás de Semana Santa, el Padre Alfredo Muller, asistido de los Padres: Dr. Alfredo Llaguno, Alberto Martín y Ricardo Alfonso.

En la tarde del Jueves Santo, se conmemoró el Lavatorio.

Pronunció el sermón del Mandato, el Padre Dr. Alfredo Llaguno.

El Monumento fué uno de los más bellos, que el presente año se exhibieron. La hermosa obra de arte fué construída por la piadosa y distinguida dama, señora de Smicht y la bella señorita Genara García, quienes han sido felicitadísimas por cuantos presenciaron su hermosa obra.

Donaron flores, el señor Gerardo Smicht, las señoras María S. viuda de Palacio y la de Piedra y las señoritas Beaupied.

El Jardín "El Fénix", prestó generosamente varias docenas de arecas y demás utensilios para el arreglo del Monumento.

A todos expresa su gratitud el Párroco Monseñor González Arocha y el Teniente, Padre Alfredo Muller.

El Viernes, además de los Oficios que se celebraron con toda la pompa de ritual, Monseñor Santiago G. Amigó, pronunció el sermón de la Pasión y el Padre Alfredo Muller el de la Soledad.

Los sermones, tanto los del Jueves como los del Viernes Santo, estuvieron elocuentísimos y llenos de piadosa uncin religiosa.

El Viernes Santo, después del sermón de la Pasión, se dió la bendición con la reliquia de la Santa Cruz, o **"Lignum Crucis"**.

El coro estuvo a cargo de un selecto grupo de Hijas de María de la Paroquia, las cuales interpretaron un grandioso programa de música sacra, que ha sido elogiadísimo.

La señorita María Palacio, interpretó magistralmente, el Viernes Santo por la noche, el Ave María de "Luzzi", que le valió múltiples felicitaciones.

El templo en estos días de Semana Santa y Pascua, resultaba pequeño para dar cabida a tantas personas.

Dieron muestras de acendrada piedad todas las Asociaciones de esta Parroquia, pero de un modo especialísimo, los Caballeros Católicos.

Estos, en breve celebrarán su iniciación para ingresar en la gran "Asociación de Caballeros Católicos de Cuba".

La Resurrección del Señor, se celebró con toda la pompa que disponen las Sagradas Rúbricas.

Predicó Monseñor Amigó, grandilocuente sermón.

Fueron numerosísimas las Comuniones y extraordinario el concurso de fieles.

El Coro de Hijas de María, rayó a gran altura.

Los feligreses mostraron su gratitud a Mons. González Arocha y al Padre Muller, por la grandiosidad de que revistieron los sagrados cultos de Semana Santa y Pascua.

LA CONGREGACION DE LA ANUNCIATA

Tendrá junta reglamentaria mañana viernes a las 8 y 30

La Congregación Mariana de la Anunciata, celebrará junta mensual reglamentaria, el viernes 25 de abril a las 8 y media de la noche en la Residencia de la Compañía de la Habana, sita en la Avenida de Simón Bolívar, número 145, antes Calzada de la Reina.

LOS CULTOS DEL SEXTO JUEVES

En la iglesia de Reina se celebra hoy brillantemente

Hoy a las 4 y media de la tarde, tendrá lugar en la Iglesia de Reina, la festividad del Sexto Jueves Eucarístico, que será aplicada según las intenciones de la señorita Cristina Gelats de Méndez, Presidenta del Apostolado de la Oración, a cuyos celadores y socios se suplica muy encarecidamente la asistencia.

Iglesia del Corazón de Jesús

SEXTO JUEVES

El jueves 24 del actual, a las 4 y media de la tarde tendrá lugar en la Iglesia de Reina los cultos eucarístico del Sexto Jueves, los cuales se aplicarán según las intenciones de la señora Cristina Gelats de Méndez.

Predica el P. Rivas S. J.

A TODOS LOS QUE PADECEN

de ESTREÑIMIENTO, MALAS DIGESTIONES
CARGAZÓN de la LENGUA — ENTERITIS
INFARTOS BILIARES

Tomen por la noche, al acostarse, dos comprimidos de

Lactolaxine Fydau

Este remedio es un poderoso reeducador del intestino, el único capaz de curar el Estreñimiento y las afecciones que de él derivan.

La LACTOLAXINE FYDAU, admitida en los Hospitales de París, la prescriben las eminencias médicas en todos los países.

LABORATORIOS BIOLÓGICOS ANDRÉ PARIS, 4, R. de La Motte-Picquet, PARIS (Francia)

Véndese en todas las buenas Farmacias.

PROTEJA A SU HIJO DE LOS ALIMENTOS DEFICIENTES

Thompson's ayuda a la Naturaleza en el crecimiento de los niños haciéndolos sanos y fuertes, proporcionándoles el peso normal.

Es la única leche malteada que se disuelve sin formar terrones; basta simplemente mezclarla con leche fría o caliente y batirla en una cotelera.

Con cada lata de "una libra" que vale 75 centavos, damos una cotelera gratis. Con cada libra se preparan 30 vasos. De venta en todas las bodegas.

SOCIEDADES ESPAÑOLAS

Gran Fiesta de los de Chantada

He aquí el sugestivo programa de los bailables, que ejecutará la orquesta en la elegante matinée bailable, que los de esta sociedad gallega de Instrucción celebrarán el día 27 del actual en los jardines de La Tropical-Salón Tropical:

Primera Parte: Vals, Nelly; Danzón, Se soltó el loco; Paso Doble, Amparito Roca; Danzón, Avellana y Maní; Fox Trot, Jericho; Danzonete, Rompiendo la rutina; Paso doble, Ven, Cirila, ven y Danzonete, Vamos a gozar.

Segunda Parte: Danzón, La Mujer de Antonio; Paso Doble, Olé mi rubia; Danzón, Dame mi caballo; Foxtrot, Nerty; Danzonete, Vamos a gozar; Paso doble, Claveles y Mantones; Danzón, No te engañes corazón; Danzonete, El Trigémino y Extra: Jota y Muiñeira. Fin de Festa.

Los Adelantos en Hijas de Galicia

Otro pabellón mas en el gran sanatorio de Hijas de Galicia. Ya está terminada la planta baja del pabellón número seis, en donde queda rá adecuadamente instalada la Cámara mortuoria, modernamente construida, como corresponde al progreso diario de tan prestigiosa sociedad.

En esa misma planta, amplia y sólidamente construida, irá el garage de la magnífica ambulancia, adquirida recientemente, que ocupa un lugar convenientemente aislado.

Además se halla en estudio la conveniencia de colocar allí la lavandería, así como la instalación de una planta eléctrica para atender las necesidades del gran Sanatorio; Concepción Arenal.

Por lo que se ve la Directiva de Hijas de Galicia, secundada por las Secciones administrativas y de obras no se da punto de reposo en su afán de proporcionar a sus asociados y asociadas las mayores comodidades y los mejores servicios.

La Verbena de las Flores el Día Tres

No hace muchos días nos hemos referido a que el Comité Representativo de las Sociedades Gallegas de Instrucción laboraba con gran entusiasmo al mayor éxito de la Verbena de Las Flores que para el primer sábado de mayo organiza la Sección de Orden del Centro Gallego.

Y hoy nos enteramos de que dicho Comité ha dirigido una vibrante Circular a todas las sociedades de su seno, exhortándolas a que contribuyan al triunfo de la Gran Verbena, circular que ha sido bien acojida por todas ellas y todos sus asociados, los cuales le prestarán su valiosa cooperación.

Está, pues, asegurado el triunfo.

La Propaganda del "Valle de Lemos"

Presididos por el presidente de esta sociedad, señor José González tomaron posesión los miembros que integran la Sección de Propaganda de esta sociedad que integran los siguientes señores:

Sr. José Ramón López, Presidente; Avelino Rodríguez, Vicepresidente; Albino Vázquez, Tesorero; Abelardo González, Secretario y Dositeo González, Vice Secretario y unos 40 vocales.

En cuanto tomaron posesión de sus cargos se nombraron las Comisiones por las distintas barriadas de la capital, las que se encargarán de visitar a los asociados morosos así como de activar la propaganda social.

También se nombró una Comisión que visitará a los asociados que se encuentren efermos Y el señor José Ramón López pidió a todos los asociados su cooperación a fin de cumplir mejor sus nuevos deberes.

Baile en el Vigo Foot Ball Club

En sus salones sociales celebrará un gran baile la noche del próximo diez de Mayo. Será de pensión. Lo amenizarán dos excelentes orquestas y un inmejorable son.

Al fin de darle el mayor atractivo posible, esa noche serán sorteados, entre los concurrentes dos magníficos regalos, uno entre las damas y otro entre los caballeros, los que han sido donados por entusiastas asociados.

En este baile esperan los del Vigo un gran éxito.

Juntas Directivas

Hijos del Ayuntamiento de Cospeito; celebrarán Junta directiva, hoy jueves día 24; a las 8 p. m.; en el Centro Gallego.

Club Ribadesella; celebrarán Junta Directiva hoy, día 24, a las 8 y 30 p. m.; en el Centro Asturiano.

Hijos de Cabranes; celebrarán Junta General el día 25 del actual; a las 8 y 30 p m. en el Centro Asturiano.

Centro Asturiano; Su Junta Directiva celebrará sesión hoy, a las 8 y 30 p m.

Becerrea y su Comarca; celebrará Junta general, día 24, a las 8 p. m. en el Centro Gallego

Sociedad Mugardesa; celebrará Junta general el día 26 del actual, a las 8 y 30 p. m.; en el Centro Gallego.

Caraballino y su partido; celebrará Junta general el día 26 del actual; a las 8 y 30 p. m. en el Centro Gallego.

PONGA SU ANUNCIO CLASIFICADO EN EL "DIARIO" LE CONVIENE

El Centro Balear y su Propaganda

Continua desplegándo sus plausibles actividades la Sección de Propaganda de tan importante Centro. Actualmente activa la fundación de una Delegación en el pueblo de Jaruco, trámites que corren a cargo del distinguido comerciante señor J. Bruno F. de Castro. Se nombraron comisiones para resolver varios problemas de alto interés social.

Han obtenido excelente resultado las gestiones llevadas a cabo por las comisiones designadas en la localidad de Los Pinos con fines propagandistas, destacándose por su entusiasmo el doctor Luis A. Comdon médico notable, que tuvo para dichas comisiones todo género de atenciones.

Felicitamos a la Sección de Propaganda por sus éxitos y la instamos a que continue su excelente labor reveladora del gran amor a la Grandeza del Centro Balaear.

Cuiña y Luhia en La Tropical, el 27

El próximo domingo tendrá efecto en los jardines de La Tropical, Salón «Ensueño», el anunciado festival que celebrará esta Sociedad de Instrucción 'Cuiña y Lubia».

El señor Manuel Ferro Vizoso, Presidente de Honor de esta Sociedad, labora incansablemente como siempre lo ha hecho por el progreso de esta Institución.

La junta de Directiva que preside el entusiasta y laborioso Presidente señor Jesús Justo Sabio que tiene vendida más de 300 entradas y lo mismo el señor Andrés Penabad.

Amenizarán este festival la orquesta Pérez y un afamado sexteto que tocarán las piezas de más en boga.

Homenaje al doctor Miguel Angel Díaz

Extraordinario es el número de adhesiones que la Comisión Organizadora del justo y merecido homenaje que el día cuatro del próximo mes de Mayo le será ofrecido al Dr. Miguel Angel Diaz, prestigioso abogado y notario de esta capital.

Dicho acto, como ya hemos anunciado, tendrá lugar en la hermosa terraza del gran restaurant «El Central», situado en el paradero de la Víbora, a las ocho y media de la noche del citado día cuatro de Mayo entrante, consistiendo en un banquete.

La Comisión organizadora anuncia que la admisión de adhesiones, quedará cerrada, indefectiblemente, el día treinta del corriente mes, tomándose esta medida en beneficio de la mejor organización del acto y de todos los señores que del mismo participan.

Las solicitudes deben, pues, hacerse durante los días que restan del mes actual, pudiendo dirigirse para ello al señor Luís Salazar, Secretario de la Comisión, en Manzana de Gómez número 560, teléfono U-2389, y también a la Asociación Canaria, Paseo de Martí número 107, teléfono A-5228 y A-3564.

La Gratitud al C. Castellano

Llueven las cartas diariamente, con firmando los portentos que se vienen notando en la Casa de Salud Santa Teresa de Jesús, confirmación del elevado criterio que acerca de la competencia y valía del cuerpo médico de aquella, se oyen en todas partes y en todos momentos.

Imposibilitados de dar a conocer detalladamente estos testimonios, la Sección de Propaganda, acordó que se imprimiera un voluminoso tomo con las cartas que se reciben de las personas asistidas en la Casa de Salud, hallándose en confección tan verídico exponente de los prodigios del Centro Castellano.

La última se recibió ayer. La firma la asociada, señora Esther Casanueva y es una palpitación de gratitud para el Centro y un elogio elocuente de los admirables servicios que se le prodigaron en su gran Sanatorio durante la operación que allí le practicó el doctor Torroella.

Grand Field Day en Dependientes

Su entusiasta Sección de Sports prepara un grandioso Field Day. En el mismo tomarán parte donosa sus triunfadores atletas.

Tanto el señor Alfredo Suárez, digno Presidente de la Sección, en unión de todos sus miembros, como también de los señores Carlos A. Fernández y Manuel García Fernández que le secundan en esta labor preparan un número especial que consistirá en un desfile en que han de tomar parte todos los niños y jóvenes de las Academias así como de los atletas todos del Dependientes en una forma llamativa y original que resultará una sorpresa.

El magno festival se ha de efectuar en uno de los mayores Stadiums de la Habana, para que de esa manera quepa la concurrencia que se dispone a asistir a la fiesta apenas conocida la idea.

Las prácticas se están efectuando ya bajo la dirección de Troadio Hernández, lo cual constituye una garantía más en cuanto a éxito de la fiesta.

Seguiremos dando detalles a medida que los vayamos recibiendo.

LAS VERBENAS

Mientras más cercano el día en que ha de efectuarse la primer gran fiesta que en todos los salones del Dependientes prepara la Sección de Recreo y Adorno más entusiasmo demuestran los que se conceptúan así duos concurrentes a los festivales de la poderosa Asociación de Prado y Trocadero para concurrir el día 3 a pasar una noche en que la alegría y la buena música será la nota saliente.

El baile comenzará a las nueve de la noche terminando a las cuatro de la madrugada.

Y después de esa: La Noche Mambisa del 19 de mayo que coronará feliz mente el ciclo de fiestas de dicho mes.

La Verbena es de pensión.

PARA ANUNCIOS EN PERIODICOS PABLO R. PRESNO Tel. F-6809

La Fiesta Benéfica de la Cruz de Mayo

La noche del 3 de Mayo, se efectuará en los terrenos del Havana Park, la alegre verbena de "La Cruz de Mayo", organizada con un fin altamente benéfico, la construcción del Colegio Antonio María de la Piedra.

Fiesta tradicional de nuestra raza — aunque olvidada en nuestra Habana por largos años — la "Cruz de Mayo" es la verbena de las flores, un verdadero festival de primavera, que ofrece diversos asectos típicos, atrayentes y que no encajan en los festivales similares.

Al efecto y de acuerdo con la índole de esta verbena característica, el "Havana Park" está sufriendo una total transformación. En torno a la enorme Cruz de Flores, que señala la fiesta del día, se levantarán pintorescos barrios españoles: andaluz, canario, gallego, asturiano, etc., así como también un barrio netamente criollo, un típico barrio mexicano y un exótico barrio chino, con las diversiones, danzas y canciones determinantes de cada región y de cada país.

Será una fiesta brillante, a la que cooperan con todo entusiasmo distintas colectividades hispano-cubanas.

Los Acuerdos del Círculo Praviano

Celebró Junta Directiva. La presidió el señor Arturo Llano.

Con motivo del fallecimiento del querido socio, señor Manuel R. Rodríguez, la Junta se pone en pie, en señal de duelo. Igualmente se hace por el fallecimiento del socio, señor Alvaro Fernández. Y se nombraron las comisiones que pasen a sus domicilios a dar el pésame.

También se entera la Junta de que continua enfermo en el Sanatorio La Purísima el asociado señor José Llana, haciéndose votos por su total restablecimiento.

La Comisión de visita a los enfermos dió cuenta de haber visitado a los señores: Rafael Fernández y López; José García y Alvarez; Adolfo Rodríguez y Alvarez; Silverio Iglesias Pérez; José Arango; Segundo Martínez; Manuel Fernández; José Arango Arias; Evaristo Díaz Baragaña; Serafín Fernández García; Ignacio Selgas y Selgas; Gumersindo Menes Selgas; Marcelino Villazón; José Castro y García; Ramón López; José Fernández Piña; José Alvarez Martínez; Enrique García Díaz; Nicolás Fernández Suárez; Fernando Fernández; y Silverio Selgas Llano, estos han sido visitados en la Quinta Covadonga. El señor Serafín Fernández, miembro de la Junta Directiva y Ex-presidente de este Círculo, se encuentra muy mejorado y muy pronto saldrá completamente restablecido de su dolencia.

También se dió cuenta del ingreso de los nuevos asociados, señores: Gerardo Ibañez Martínez; César Fernández; Fernando Martínez; Vicente Menéndez; Manuel Suárez; Gerardo Rodríguez; Gaspar Menéndez Díaz; y Nicloás Fernández Suárez.

También se acordó adquirir dos regalos para el socio que inscriba más asociados durante el año actual. Se continuará trabajando en este sentido.

Casa Social del Centro Montañés

Preparan los bien queridos montañeses un estupendo festival para allegar más fondos a los ya creados para construir la casona que los cobijará a todos en familia. Habrá de celebrarse en todos los jardines de La Polar, por obra y gracia generosa del señor Emeterio Zorrilla, gran montañés de Ruesgo, el precioso Valle. Ocurrirá el acontecimiento los días catorce y quince del mes de Junio próximo.

Uno de los mayores atractivos del programa de esta grandiosa Romería ha de ser, sin duda, el gran concurso de Bolos que en el propio campo de Fiesta se ha de celebrar con premios muy importantes a los vencedores, existiendo la idea de que salga de ese Concurso el Campeón de la Montaña en Cuba de 1930, pudiendo participar los jugadores de Matanzas y otros pueblos de la Isla.

Todos los Ayuntamientos tendrán representación por varios de los que serán organizados por los residentes de los mismos en la Habana, siendo elegido en la noche de la Verbena el Alcalde de cada uno de ellos que representará en los días de Fiesta el Pueblo por el cual ha sido elegido.

Recomendamos a todos los paisanos que estén interesados en el programa a desarrollar de este importante Festival, procuren entrevistarse con el señor Benito Cortines usando el teléfono de su casa comercial—A-4831—durante el día y de 9 a 11 a 11 p.m. el del Centro Montañés, A-1740.

Hoy jueves, a las nueve de la noche celebrará Junta Directiva ordinaria esta prestigiosa Sociedad. Se tratarán asuntos de gran importancia.

El 16 la Velada en Foment Catala

Demostración artística y cultural será la velada teatral que tendrá lugar la noche del sábado dia 16 en la que el cuadro Margarita Xirgú hará su aparición con obras de literatura del Teatro Catalán.

El programa confeccionado está dividido en cuatro partes; tres actos de comedia siendo la primera el diálogo cómico Jugar a Casats siguiéndole la chistosa comedia Morirse a Tiempo finalizando con el drama en un acto La Morta.

La última parte del programa lo cubre números de concierto cuya labor está a cargo de bien queridos y aplaudidos artistas, entusiastas y simpatizadores del Gran Foment Catalá.

Por deferencia a la Colonia Catalana y simpatizadores la culta profesora señorita María Albareda acompañará los números de canto.

DINERO SOBRE ALHAJAS
Vea la calidad y precio de nuestras prendas.
LA REGENTE
Neptuno 39. Teléfono A-4376.

SOCIEDADES CUBANAS

A cargo de Enrique del Porto

LA FIESTA DE LA UNION ISRAELITA. — El domingo celebró la Unión Israelita de Cuba una velada bailable que constituyó un gran éxito para sus organizadores.

Motivaba esta fiesta bailable la coronación de la reina de simpatía elegida entre las damitas del club en un certamen celebrado en el pasado mes de marzo.

La ceremonia de coronar a la reina de simpatía revistió de la mayor solemnidad.

He aquí la reina y su corte:

Reina, Fira Nutic; primera dama, Zoila Algazar; segunda, Susana Moscatel y tercera dama, Victoria Pintó.

Los organizadores de esta gran fiesta deben sentirse orgullosos, pues fué coronada por el mejor de los éxitos, distinguiéndose por su gran actividad, los señores José Gabay y Gastón Maya.

Lamó la atención el grupo de las floristas, compuesto por la señora de Esquinaji, Zelda Zila y Sita Pintó.

Entre la concurrencia femenina recordamos a la señora del presidente social, señora Esther Rousso; señora de Esquiuz, señora Corina Morjaín, señora Asunción David.

Señoritas:

Raquel Maya, Inesita Mitrani, Anita Franco, Ferta Lindbergh, Julieta Abulashia, Blanca García, Rebeca Behar, Violeta Capiano, Regina Madem, Rebeca Moscatel, Victoria Moscatel, Regina Olgase, Esther Morjaín, Hilda Ceni, Virginia Behar, Margarita Mitrani, Luisa Mitrani, Inés Mitrani, Corín Esquinaz, Ferta Finger, Rosa Moscatel, Violeta Behar, Sarah Pintó, Matilde Maya, Dora Motola, Graciela Behar, Carolina Risha, Rebeca Beque, Sarah Tujman, Susana Cataribas y Rosa Sinai.

Me felicitación a la Unión Israelita de Cuba.

LA EXCURSION DEL SABADO. — Entre las fiestas que se celebrarán el sábado tenemos una interesante jira a los jardines de San Francisco, organizada por la Asociación Nacional del Kindergarten.

Ya tradicional esta fiesta se ofrece como homenaje del benefactor Federico Froever, fundador del Kindergarten.

De una tarde de campo disfrutarán los excursionistas en esos hermosos jardines.

FORTUNA SPORT CLUB —Un acontecimiento.

La "Verbena Fortunista", Sarao deslumbrador.

Bajo un ambiente de franca alegría, transcurrieron las noches del Sábado y Domingo en ese recinto encantador, del Malecón, que fué invadido totalmente por numerosa concurrencia.

La página rosa de los acontecimientos quedó escrita una vez más para el Fortuna Sport Club, y a los éxitos deportivos hay que agregar este rotundo éxito social.

Se vivió la vida en ese festival que llegó a un máximo de brillantez y que como atractivo poderoso se vió realzado por un conjunto numeroso de lindas mujeres.

Los bailables estuvieron a cargo del "Royal Ramblers" y del Sexteto Habanero Juvenil dos conjuntos que fueron muy celebrados.

El Fortuna se vió de gala.

La decoración que lucía en su interior el palacete de Los Osos era de una originalidad sorprendente.

El salón central fué muy elogiado, las paredes estaban totalmente cubiertas con los colores blanco y negro resaltando este adorno al que tenían los otros departamentos. La escalera central adornada con espléndidas arecas y todo el frente por el Malecón con las banderas de las sociedades deportivas.

El Cabaret "Los Cuatro Diablos".

Instalado en la parte que da a San Lázaro.

Su interior lucía un decorado fantástico con una iluminación a giorno, fastuosa, que fué asombro de cuantos por allí cruzaron. Al frente del Cabaret las señoritas Julita Berdeal, María Luisa Riera, Avelina Rouza, Lolita Salorio, Dora Becquer, Crucita y María Cru.

Del Barrio Blanco y Negro.

Precioso, engalanado con enseñas fortunistas distribuidas de manera artística.

Estaba a cargo de las señoritas Maruja Medal, Silia Trueba, Cuquita Ramos, Hortensia y Marianita Pardo.

El Barrio "Los Osos".

Sorprendente estaba con la piel de un oso blanco de gran tamaño que cubría todo el barrio asomando por el centro su cabeza, con su cara alegre al verse rodeado por una colección de otros osos que le daban escolta.

Encargadas del mismo estaban las señoritas Graciela Costa, Georgina Carreras, María Luisa Valenzuela, Blanquita del Monte, Rosalba Casas.

Esos tres grupos citados de simpatiquísimas y bellas chiquillas pertenecientes al Comité de Damas merecen las más calurosas felicitaciones por la labor realizada durante las horas transcurridas en esas dos noches.

Cada grupo vestía originales trajes.

Que decir de la Sección de Fiestas que con tanto entusiasmo preside el amigo Nicolás Blanco, el que se veía alegre y satisfecho por el triunfo conquistado con el concurso de sus camaradas de la Sección Roberto García, Secretario Juan Molina, Tesorero y Manolo Diez, Luis Crego, Cesar Peleteiro, José Díaz, Ricardo Romeu.

Para todos nuestro aplauso más sincero.

Después del fin de cada fiesta en el Cabaret fueron atendidas galantemente por los jóvenes de la Sección, las distinguidas damitas del Comité sirviéndoseles pastas y ponche.

Así cerró con broche de oro la Verbena Fortunista.

M.E.C.D. 2016

Manzanilla "LEON"
HAY UNA SOLA - PIDALA EN VIVERES FINOS, DROGUERIAS Y CAFES.

TRIANON
El máximo de comodidad para señoras ancianas o de pies delicados.
Suela flexible, suave glacé, horma natural.
$3.75
Hermanos Alvarez
A. Alvarez.
Neptuno y San Nicolás. Teléfono: A-7004.

SEDAS
Chantung, la tela de moda, en todos los colores a $1.50 vara.
Crepé Romano en todos los colores a $1.50 vara.
Crepé a listas, en preciosas tonalidades a $2.80 vara.
La Epoca NEPTUNO Y S. NICOLAS TEL A 4244

EL NUEVO GRAN OCHO
MARMON

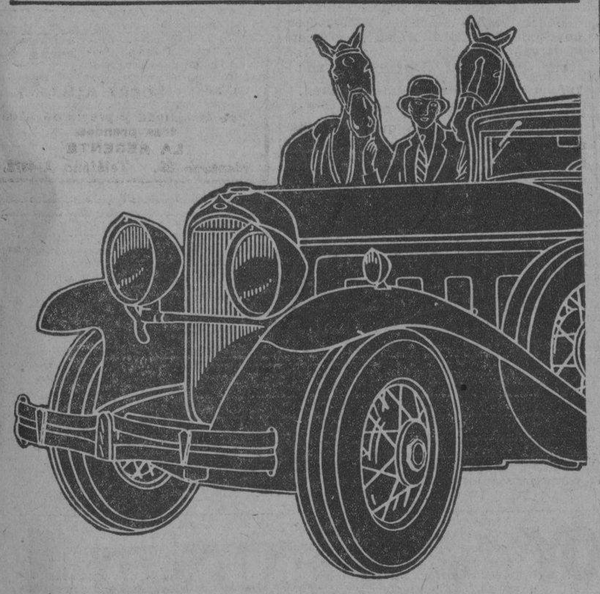

EL TRIUNFO DE MARMON EN LA CATEGORIA DE COCHES DE MEJOR CALIDAD A PRECIOS MAS ELEVADOS

EL COCHE que mejor refleja toda la experiencia adquirida por Marmon en la construcción de coches de ocho cilindros en línea.—Nueva nota de gusto en el diseño de la carrocería.—Tamaño imponente (longitud total 5.13 m.)—Gran amplitud y confort.—Interiores de sobria elegancia.—Cambio de marcha en cuatro velocidades.—Cámaras de explosión de doble bóveda, combinando la suavidad de los motores con válvulas en los costados con la potencia de los motores de válvulas en la culata. Cables de presión equilibrada para los frenos, en lugar de varillas.—Reguladores termostáticos de persianas en el radiador.—Control de la puesta en marcha, de las luces y de la bocina por medio de un solo botón.—Aisladores de goma silenciosos en lugar de gemelos de muelles.—Descansabrazos plegables.—Asiento, pedales y columna de dirección ajustables.—Viseras quitasoles interiores.—Ventiladores en el capó tipo puerta y nuevo control del parabrisas por medio de manivela.
Marmon construye también: el nuevo "879", el nuevo "869" y el nuevo Modelo R.
Desde $1,950.-
Hasta $5,950.-
El fabricante de ocho cilindros en línea con más experiencia en este tipo de coches.

PLA, AIXALA COMPANY
Marina y Príncipe,
Habana

Varon Dandy
Perfume para Caballero

INSCRIPCION DE VEHICULOS

En el Negociado de Transporte y Locomoción del Municipio fueorn inscriptos 11 vehículos, recaudándose por ese concepto la suma de $171.70.

EL USO DE UN AUTOMOVIL

El Juzgado de Instrucción de la Sección Segunda desea del alcalde se le informe a qué uso se dedica el automóvil chapa número 39158 y a nombre de quién aparece inscripto.

HABANERAS

(Viene de la página CINCO)

BODAS DE MAYO

OFELIA AGUIRRE

Mayo.
El mes de las flores.
Y el mes también, según inveterada tradición, de los amores felices.
Para el primer sábado de mayo está concertada en esta sociedad una boda de todas mis simpatías.
Linda la novia .
Ofelia Aguirre y Muñíz
Gentil pinareña que asocia a su exquisita belleza, excepcionales dotes de carácter, de bondad y de refinado gusto.
Hija política del señor Alberto Herrera y Guiral, caballeroso empleado de Obras Públicas, hermano de mi buen amigo el Secretario de la Presidencia, y su distinguida esposa Nena Muñíz de Herrera .
Ofelia unirá los destinos de su alma a los del doctor Marcos Díaz y Díaz .
Joven y notable médico.
Catedrático de la Universidad
A la virtud y al talento que se unen acompañará, sin duda, la felicidad.
La boda civil se celebrará el mismo día tres por la mañana y la religiosa a las diez de la noche.
En la Iglesia del Angel.
Ante su altar mayor.
El doctor Luis de J. Muñíz, tío de la encantadora fiancée, será el padrino de la boda.
Y la madrina, la señora madre del novio, Consuelo Díaz viuda de Díaz.
Testigos.
Por la señorita Aguirre
En primer término, el señor Ricardo Herrera y Guiral, ilustre Secretario de la Presidencia.
El doctor José Pérez Benitoa.
El señor Anselmo García Muñíz.
Y el doctor Gustavo Cuervo Rubio, catedrático de la Universidad y el doctor Salvador Díaz Valdés, representante por Pinar del Río.
El señor Alberto Herrera y Guiral, padre político de Ofelia, firmará como testigo del novio.
Del que también serán testigos el doctor Juan Rodríguez Ramírez, representante por Matanzas y el doctor Juan Manuel Planas, presidente de la Sociedad Geográfica.
El doctor Gustavo A. Porta.
El señor Antonio Pérez, jr.
A manos de la novia llegan de día en día regalos diversos.
Objetos de arte.
Y alhajas.

Continúa en la página NUEVE

JOYAS • MUEBLES • OBJETOS PARA REGALOS
LA CASA QUINTANA
AVE. ITALIA 74-76. TEL. A-4264-M-2146

NEVERAS
TRADE MARK
OSOBLANCO
PORCELANA Y ESMALTE
EN MUEBLERIAS Y FERRETERIAS

Viboreñas

VERBENA DE LOS PRINCIPES

La organiza el Víbora Tennis Club para los días 3 y 4 de mayo a las 9 p. m. en sus terrenos de la calle Cocos número 10.

Principales atractivos que contará :

BARRIO CUBANO con su clásica Casita Criolla, donde se servirá el sabroso arroz con pollo, lechón asado, tamales y café carretero tc, amenizado por un popular Sexteto y una Orquesta.

BARRIO AMERICANO. Dancing Hall variedades de Canto y Baile, todo ello amenizado por un Jaz Band de Catorce profesores.

BARRIO ESPAÑOL. Taberna española bien surtida con los insuperables caldos de Sevilla, Aragón, Galicia, etc., Sidra Asturiana, Embutidos, Murcianos y Cataltalanes etc, concurrirá una orquesta, gaitas y organillos.

CABARET VENECIANO.— Con un decorado fantástico a base de paisajes y motivos de la romántica ciudad italiana consta de un gran salón cerrado decorado espléndidamente y cuya iluminación de un carácter originalísimo procede de sus propios paneles decorativos, con luz indirecta. Será amenizado por una Orquestina de instrumentos de cuerda, compuesta de ocho profesores.

Además, Feria de Muestras, con el concurso de conocidas casas comerciales e industriales de la capital, kioscos de flores y bombones, barracas de feria, con juegos de habilidad y destreza, gran café jardín.

FIDELIA PEREZ DE RAMOS

Celebra hoy sus días tan apreciable señora joven, bella y amante esposa de un compañero tan consecuente siempre como Antonio Ramos, hermano de mi monísima amiguita la trigueña muy gentil señorita Alicia.

Con todo mi afecto deseo a tan dichosos esposos disfruten siempre inquebrantablemente de la felicidad que hoy reina en su nido de amor.

ORGANIZADORES

Lorenzo D Barcena, Feria de Muestras.
Ramón González, Barrio Cubano.
Antonio Alonso y Fernando García, Dancing hall.
Clodomiro Barcena y Ramón Ugarte, Barrio Español.
Eloy Gutiérrez, Juegos de Habilidad y Destreza.
Ignacio Coromina, Cabaret Veneciano, y director Artístico del Festivai.

COOPERACION FEMENINA

Comparsa de Cubanas, compuesta de 40 señoritas, dirigidas por las señoras Mercedes Wittz de González y Zolla Alonso de Coromina y la señorita Chichí Barcena.

Comparsa de El Príncipe Oriental 20 señoritas y un Caballero, organizada por las señoritas Julia Coello y Cuca García, con el concurso del señor Octavio Daubar y el Profesor de Bailes Mr. Williams.

Comparsa Flapers 12 señoritas dirigidas por la señorita Fredesvinda Bustamante.

Comparsas España Clásica 42 señoritas en grupos de seis representando las siete regiones mas populares de España, dirigida por las señoritas Teté y Rosita Baloira.

No puede encerrar más atractivos esta Verbena de los Príncipes, y agréguese el principal: La asistencia de muchísimas soberanas.

EN SUS DIAS

Un afectuoso saludo dedico a la distinguida dama Alejandrina Knight de Rodríguez amantísima madre de mi linda amiguita Aguedita Rodríguez, figulina tan sugestiva y violinista tan sentimental, doblemente admirable.

Hago constar a sus numerosas amistades que contra sus deseos se ven impedidas de recibirlas.

Las mayores felicidades deseo a dicha dama y para su hogar en el que es la juncal princesita la monísima Aguedita, que tanto "malcrío".

Si celebra hoy sus días mi gentil amiguita Alejandrina Pérez de la Mesa, le deseo la realización de todas sus aspiraciones.

SOCIEDAD ARECA

Noche agradable será la de hoy en tan prestigiosa sociedad, en la que se jugarán partidos de and bali y deshpués se bailará.

No faltaré para saludar a la joven y bella Presidenta Tera Rodríguez Parra de San Román, y a las lindas "arequeñas", que siempre entusiastas, allí estarán.

FECHA EQUIVOCADA

Así salió ayer la del festival que celebrará el Loma Tennis Club.

Será el siete (7) de junio y no de julio. Guillermo por poco me manda las **madrinas** ayer, duelo en el que hubiera salido derrotado, seguramente...

CLUB SAN CARLOS

No debía referirme a este club, porque los Carlistas están en una muda interminable, más una dama, quiero decir, un imperio mandato, me obliga a ello.

El próximo sábado día 26, será la fiesta inaugural de su nuevo local en la Calzada.

Y oigan lo que les voy a decir, señores mudos de la Directiva: Permanece en todo su vigor el artículo primero y único de estas Viboreñas: **No me referiré a entidad alguna, si NO se interesa mi concurso.**

UNA INVITACION

Que sabré aprovechar, la he recibido de mi atento amigo Jacobo Erza, para que visite en El Clarín, su magnífica exposición de faisanes, invitación que hace extensiva a todas mis amistades.

Le quedo doblemente agradecido.

TERESA DE LA PARRA

Quiero hacer constar a tan bella como culta dama, que proclama la soberana belleza de las admirables venezolanas y también su cultura, que muy tarde recibí y no ceso de lamentarlo, su invitación para la conferencia que celebró ayer sobre La Influencia de la Mujer en la Independencia del Continente y en la Vida de Bolívar, y en todo, Teresa, en todo...

Permanezco apenado por no haber podido saborear su notable conferencia.

LA CIUDAD NUEVA O LA VIBORA EN 1930

Es éste el título que tendrá una cinta cuya confección me a sido confiada, y que será la segunda parte de **Víbora Social y progresista**, que evoca en mi tristeza y alegrías...

Mañana diré como será, adelantando la noticia de que en ella aparecerán las fiestas que se celebren desde esta fecha hasta el día 17 de mayo, que es el de nuestro Baile de las Flores en la Terraza Central.

Urbano del Castillo

HOTEL "REGIS"
PRADO 51 esq. a COLON.
Residencia ideal para familias, por su situación en pleno Prado y por sus precios económicos. Apartamentos y habitaciones con baño privado y perfectamente amuebladas. Elevador a todas horas. Cocinero de primer orden.

en contacto con paris

Base, principio e inspiración de la Silueta de 1930, ha sido la línea y belleza suprema del cuerpo femenino.

Los modelos presentados por los afamados modistos de París, siguen ahora, el contorno natural del cuerpo femenino, imprimiéndole la elegancia característica de las distintas ocasiones del día o de la noche.

Es tanta la variedad de significativos detalles en los nuevos Vestidos de Verano, que es imposible condensarla en el espacio breve de un anuncio. Le sugerimos una visita a nuestro Departamento de Vestidos para que quede impuesta de todos ellos.

La Casa Grande ha recibido la primera colección de modelos para Verano.

—Vestidos interpretados en las nuevas telas, estampadas y lisas.

—Los estilos, responden a la elegancia más exquisita:

Para Tarde
Calle
Noche
y Sport.

MARCADOS TODOS A LOS MAS RAZONABLES PRECIOS.
UN PRECIO FIJO CORRECTO.

EN VESTIDOS DE WARANDOL DE HILO BORDADOS Y CALADOS PONEMOS A SU DISPOSICION LA MAS VARIADA COLECCION.

la Casa Grande
Angones y Cía

CASA BORBOLLA
a-2323 Joyas, muebles, lámparas, objetos de arte, antiguos y modernos. Tapizamos y decoramos toda clase de muebles.
TROCADERO AL LADO DEL SEVILLA
CONSTANTE DIEGO

¡Mejore el alumbrado!
La última palabra del progreso!
Lámparas mateadas interiormente
OSRAM
OSRAM · OSRAM
Una buena luz aumenta el bienestar!
Zaldo y Martínez, S. en C., Mercaderes 4, Habana.

M.E.C.D. 2016

HOY VITAPHONE WESTERN ELECTRIC **CAMPOAMOR** HOY MOVIETONE STERN ELECTRIC

REAPERTURA BELLAMENTE REFORMADO

Metro Goldwyn Mayer presenta el

ESTRENO EN CUBA De la grandiosa produccion de

RAMON NOVARRO

con

DOROTHY JORDAN y MARION HARRIS

LA ESPADA ERRANTE

Ó LA GUARDIA IMPERIAL

Mejor que "EL PAGANO" mas emocionante que "BEN-HUR"
Una Opereta (sin dialogos) cinematografica que hara epoca en el Cine Sonoro

Oiga a **RAMON NOVARRO**
en las sentimentales canciones de amor
"ENCANTADORA" "SI EL QUISIERA"
"LA SERENATA DEL PASTOR" "POMPADOUR"
y el hermoso numero militar "LA MARCHA de la GUARDIA IMPERIAL"
que canta acompañado de un gran coro

ADEMAS la comedia de **CHARLES CHASE**
HABLADA EN ESPAÑOL
DOS MARINEROS MUY FRESCOS

PRECIOS
LUNETAS Ó PREFERENCIA
De 1½ a 3 — 30¢
De 3 a 7½ — 40¢
De 7½ a 11½ — 60¢
NIÑOS 20¢
TERTULIA 10 - 15 - 20¢

DE LA ESCENA Y DE LA PANTALLA

«El Templo de Sara». RIALTO

Hacer de un poema oriental un película, no es cosa fácil. Más de un director cinematográfico de reputación mundial se sentiría incapaz de hacerlo. O puede ser que hasta postulara la imposibilidad de conciliar con la imaginación poética la realidad de la pantalla. Sin embargo los cineastas europeos han logrado construir con notable acierto esta peícula, «El Templo de Sara», sobre un asunto poemático. Y lo que es más, han logrado obtener las calidades cinematográficas sin sacrificar por eso la rica médula poética del tema.

«El Templo de Sara» no es una película definitiva, digna de catalogarse entre las cuatro o cinco realizaciones auténticas del arte mudo. Péro es una cinta estimable, que produce un suave y grato efecto sobre el público y que tiene la virtud de cautivar la atención por vías distintas del truco melodramático y del episodio folletinesco.

Interpretada discretamente y fotografiada con la habilidad característica de los «cameramen» europeos, la «film» deja en buen lugar a sus productores y directores.

El recital de Emma Piñeyro. NACIONAL.

El anunciado recital de Emma Piñeyro se efectuará definitivamente, en el teatro «Nacional», el domingo 4 de mayo, a las 10 a. m.

La admirable recitadora mexicana ha preparado para ese día un programa interesantísimo, que incluye versos de Nervo, Juan Ramón, Torres Bodet, Juana de Ibarborou, Agustín Acosta, Carlos Pellicer, Fernández Arrodo, etc.

NOTICIAS

—El 8 de mayo venidero será, en La Habana, el día del Soldado Invasor. Las empresas de teatros y cinematógrafos de esta ciudad se disponen a prestar ese día su concurso a la plausible idea de erigirle en Mantua un monumento al héroe anónimo de la Invasión. Ese concurso consistirá en dedicar a dicha obra un tanto por ciento de la entrada que obtengan el día 8. El público de La Habana, siempre dispuesto a contribuir a todo propósito patriótico, no negará sin duda su cooperación a éste.

—La Compañía Díaz de Artigas, que ha pasado recientemente por La Habana con rumbo a México, cerró contrato para actuar en esta ciudad a su regreso.

—La admirable actriz María Tubau embarcará para México el próximo día 3.

—La función anunciada para anoche en «Martí» no pudo efectuarse. Lo impidieron dificultades de orden interior que la empresa no dominó. Al parecer la temporada—sostenida por figuras tan distinguidas como Conchita Panadés y Augusto Ordóñez—no tuvo un buen éxito económico. Lo sentimos.

R. S. S.

TRIANON

Sabado 26 — VITAPHONE MOVIETONE ESTRENO en el VEDADO — Domingo 27

LA MUJER QUE NUNCA OLVIDARE

por LIL DAGOVER e IVAN PETROVICH

PRONTO EL ALMA DE FRANCIA
Produccion Extraordinaria de la PARAMOUNT

TEATRO CAMPOAMOR

SE ABRE UNA GRAN TEMPORADA

En Campoamor se abre hoy una gran temporada exclusivamente dispuesta para ofrecer grandes estrenos, de los cuales uno, muy importante por cierto, está destinado a esta fecha de inauguración.

Es nada menos que el de «La Guardia Imperial» o «La Espada Errante», en que aparece, para lucirse extraordinariamente como actor y como cantante, Ramón Novarro, que en ambos aspectos de su actuación está eficientemente secundado por Dorothy Jordan, que posee un gesto expresivo, una movilidad elegante y simpática y medios vocales gratísimos.

Precediendo a todas las exhibiciones de «La Guardia Imperial», en que Ramón Novarro puede cautivar, también, por su gallardía y su apostura, que lo hacen un adorable oficial, se hará desfilar por el lienzo «Actualidades Habaneras», que, de acuerdo con el DIARIO DE LA MARINA y los Laboratorios Liberty, incluirá en sus programas, periódicamente, Campoamor.

En esas cintas informativas se incluirán acontecimientos sociales, deportivos, políticos y de otra naturaleza, siempre que sean acreedores, por su relieve, a distraer la atención del público.

El segundo estreno de los que brincará Campoamor, en serie interminable, es el de EL ANGEL PINTADO.

Se trata de una comedia dramática, de finísimo corte y atractivos números, en que, por primera vez en su carrera artística, baila y canta Billie Dove.

De los que seguirán al de hoy y a ese otro acabado de mencionar, nos ocuparemos oportuna y detalladamente.

TEATRO IMPERIO

«LA SEÑAL FATAL»

Hoy jueves espesial, exhibición de laser ie en diez episodios, «La Señal Fatal», por Helena Costello y Ralph Graves; una comedia y varias revistas, componen el programa de hoy.

Los precios en matinée son 10 centavos luneta; por la noche, damas y niños 10 centavos y caballeros, 20 centavos.

Mañana, estreno de la regia cinta por Lola Lane «La Muchacha de la Habana», «Amanecer» y «Jugador y Medio», por Tom Mix.

Sábado 26: Repris de «Lulú la Pecadora», interesante producción por un conjunto de ases del lienzo, que en su estreno llamó grandemente la atención del público, saliendo satisfecho de su exhibición. También será exhibida el sábado la cinta «El Desconocido» por Lon Chaney.

El domingo «Casados en Hollywood», cantada por el tenor Julio Coronel y las tiples Josefina Alvarez y Rosa Casanova.

Teléfonos: A-6618 y A-5440.

783—24 Ab.

GACETILLAS

PRINCIPAL DE LA COMEDIA

A las cinco, «La Condesa está Triste», y Canciones por María Tubau — A las nueve: «La Rosa de Septiembre», por María Tubau

Dos funciones se celebran hoy en el teatro Principal de la Comedia, con espléndidos programas ambas.

En la tanda elegante de las cinco se pondrá en escena «La Condesa está Triste» ese agudo alarde de comicidad genuino, producido por el ingenio constantemente renovado de Carlos Arniches.

Es de admirarse en esta obra la labor de Felisa Amelivia, la encantadora actriz que tantas simpatías cuenta. También se lucen Rosa Blanch, Virginia Barragán, Angeles Benítez, Manuel Arbó, Guillermo de Mancha, José Soriano Viosca y Marcelo Agudo.

Por la noche volverá a ponerse en escena «La Rosa de Septiembre», bella comedia de Jacques Doval que se estrenó el pasado martes ante una concurrencia numerosísima y celeitó sobremanera al público.

Es una verdadera joya del teatro moderno esta preciosa comedia francesa que María Tubau interpreta con esa distinción, esa delicadeza y ese lujo de matices que han hecho de su arte uno de los más altos atractivos de est atemporada popular del Principal de la Comedia.

Mañana viernes, «Mi Pobre Muñeca», deliciosa comedia de María Alvarez de Burgos. Y como fin de fiesta canciones por María Tubau.

MIMI AGUGLIA

Como se sabe está en la Habana Mimí Aguglia, la gran actriz italiana que no necesita elogios; su sólo nombre basta.

Viene Mimí Aguglia a actuar en el Principal de la Comedia, donde tantos éxitos conquistó en pasada y memorable temporada. Actuará, desde luego, en español.

Su presencia en el elenco del Principal de la Comedia, le dá un prestigio insólito.

La creadora de «Malía», «La Hija de Iorio», «De una Americana en París», y de tantas obras de diversa índole, inaugurará su actuación en los primeros días de mayo.

Preparémonos para disfrutar de regias funciones de arte.

En breve seguiremos dando detalles sobre esta jornada de alto teatro que se avecina.

TEATRO PAYRET

Hoy «La Tela» en tercera función de abono. El sábado: estreno de «Don Floripondio»

Con esta brillante temporada de Payret, en las que los llenos y los triunfos artísticos se cuentan por funciones, inicia Rafael López Somoza su primera tournée por toda la América española, una tournée que le llevará hasta Buenos Aires y para la cual tiene ya firmados compromisos con los principales teatros del continente.

Por esta razón que nuestros lectores comprenderán perfectamente, la temporada de López Somoza en Payret tiene que ser necesariamente corta, muy corta, mucho más corta de lo que desearía el famoso actor español, y de lo que claramente desea el público habanero que pasa noches de risa y de franca alegría viendo su inimitable espectáculo cómico.

Para esta noche, en tercera función de abono, está anunciado un acontecimiento teatral: la reprise de LA TELA, deliciosa producción de gran risa estrenada por López Somoza en la Habana y que es la obra que más veces consecutivas se ha representado en esta capital.

López Somoza es único en la creación de esta obra.

Nadie puede compararse a él ni en la perfección con que compone el tipo ni en su habilidad para dar relieve a las situaciones cómicas y a los chistes desopilantes de LA TELA.

Estrenada por él, cualquier actor que haga «La Tela» en la Habana, tendrá que copiar sus gestos, sus ademanes, sus menores detalles, si desea que el público crea asistir en verdad a una representación de «La Tela». Tan honda es la impresión que López Somoza ha hecho a nuestro público en esta obra.

«La Tela» llenó durante muchas noches consecutivas el Teatro Principal de la Comedia, y después ha tenido siempre éxito análogo en todos los teatros que la han llevado a escena.

Además López Somoza cuenta en la actualidad con un numeroso y magnífico conjunto de artistas, escogido especialmente para el cultivo de su género; cosa que le ha permitido hacer un reparto psicológico de la obra, poniendo en cada personaje la figura artística más adecuada para darle máximo relieve.

Gracias a estas posibilidades excepcionales, la obra será representada como nunca lo ha sido hasta ahora en la Habana, y ha de hacer pasar al público—que gusta en el teatro un grato lenitivo a las inquietudes del vivir cotidiano—unas horas de inolvidable regocijo.

Mañana viernes se representará por última vez «El hombre que todo lo enreda». Y el sábado en cuarta de abono, se estrenará «Don Floripondio», obra que parece escrita especialmente para él.

Para reir... Vaya HOY a PAYRET vea a LOPEZ SOMOZA

en **LA TELA**

Su interpretación incomparable por su gracia y su vis comica

APROVECHE LAS FUNCIONES DE ESTA BREVE TEMPORADA

COMPAÑIA ERBEYA LOPEZ SOMOZA

EL MARTES 29

ROSITA LACASA Y JESUS TORDESILLAS SE DESPIDEN EN PAYRET

Una función extraordinaria tendrá lugar el martes 29 en Payret. Es un homenaje a Rosita Lacasa y Jesús Tordesillas al despedirse del público habanero.

Rosita Lacasa y Jesús Tordesillas embarcarán para Guatemala, donde actuarán a mediados del mes próximo. Una compañía de comedia contratada por la poderosa Empresa del Circuito Guatemalteco, y de la que serán ellos dos las figuras centrales, es actualmente objeto de activas gestiones en aquella República. Tordesillas dirigirá la compañía y lleva para ello repertorio, decoraciones y vestuario que llegan de España directamente con este objeto.

La función del martes 29 en Payret será un acontecimiento artístico notable: se estrena la preciosa comedia UNA NOCHE DE PRIMAVERA SIN SUEÑO, del humorista español don Enrique Jarcia Poncela; tomando parte en ella además de Rosita Lacasa y Tordesillas, la Compañía Erbeya-López Somoza, teniendo a su cargo el gran actor el tipo cómico de la obra.

Es la primera vez que Jesús Tordesillas actúa con López Somoza y ello ha despertado interés.

Las simpatías de que gozan ambos artistas hace presumir un lleno en esta función.

Las localidades están de venta en la Contaduría de Payret.

RIALTO

hoy ESTRENO de la interesante y sugestiva película de escenas orientales enlazadas con un bello argumento de amor

EL TEMPLO de SARA

Antes de las 5 30¢
Despues de las 5 40¢
Despues de las 7½ 50¢

SABADO 26 Día de Moda

LA SEDUCTORA con **LISA ARNA**

GACETILLAS

GRAN TEATRO NACIONAL

CINCUENTA CENTAVOS TARDE Y NOCHE

«Los Marqueses de Matute» en la función de las cinco y cuarto y «El Sonámbulo» en el turno de las nueve, cubren los programas de la Compañía de Ortín hoy jueves en el Teatro Nacional. En ambas obras pletóricas de originalidad y comicidad lucen extraordinariamente Ortín y Aurorita Campuzano, así como todo el conjunto de actores y actrices que forman la compañía más completa y homogénea que ha venido a la Habana en los últimos tiempos.

Verdaderamente es un enigma para el público que este espectáculo pueda ofrecerse al precio de cincuenta centavos la luneta numerada, desde la primera fila, porque no tan solamente el mérito de los actores, sino también la lujosa y adecuada presentación, nos permite afirmar que se trata de una compañía de primer orden.

Estamos acostumbrados a que las estrellas de la escena española deslumbren al público por la aureola de su nombre alrededor del cual congregan cómicos de poca categoría y se permiten cobrar precios de dos o tres pesos la luneta; en cambio la compañía de Ortín que tiene sobrada justificación para hacerlo, cobra cincuenta centavos la luneta tal vez buscando con ello la popularidad y simpatía a que tiene derecho este actor; el que estamos seguros será muy en breve el predilecto del público habanero, como lo es Méjico.

Para el día Primero de Mayo se anuncia la reposición del drama de Joaquín Dicenta JUAN JOSE, obra que ha sido traducida a todos los idiomas y en la que el primer actor Paco Fuentes hace una genial creación.

847 1d 24

TEATRO MARTI

Hoy, en la segunda tanda, debut del notable barítono Luis Fernández Guevara, con la preciosa zarzuela EL ROMERAL.

El sábado, estreno de la maravillosa revista LAS CARIÑOSAS.

Comienzan las novedades de la temporada de verano.

Esta noche comienza en el teatro de Dragones y Zulueta, el capítulo de novedades que la Empresa de este teatro había anunciado para la temporada de verano.

En la sección de las ocho y cuarto, subirá a la escena por séptima vez el aplaudido sainete madrileño «La Suerte Negra», obra que ha tenido plausible acogida por nuestro público.

En esta preciosa pieza teatral se lucen notablemente Conchita Panadés, Juanito Martínez, Amadeo Llauradó; Rafael Riera, Blas Daroca y Carlos Sánchez.

Para esta tanda que es sencilla los precios son de CUARENTA CENTAVOS LA LUNETA.

Para la sección doble que dará comienzo a las nueve y quince minutos, anuncian las carteleras el debut del notable barítono Luis Fernández Guevara, de los teatros de Barcelona, en cuya capital interpretó con éxito franco la zarzuela que ha escogido para su presentación ante este público.

La zarzuela designada ha sido la admirable producción de los distinguidos libretistas Muñoz Román y Serrano con música de los competentes maestros Emilio Acevedo y Fernando Díaz Giles, cuyo nombre es EL ROMERAL.

EL ROMERAL es una perfecta zarzuela, de libro teatralísimo y música original y bella, que presta magnífica colaboración para que luzca sus excelentes facultades el barítono debutante.

En el reparto figuran todos los valiosos elementos de este prestigioso conjunto del género lírico: Conchita Panadés; Blanquita Cárcena; Isabel Fernández; Amparo Esteller; Emilio Aznar; Amadeo Llauradó; Blas Daroca; Carlos Sánchez y los demás artistas que integran el elenco.

Juanito Martínez, el distinguido director y primer actor, tiene a su cargo el difícil papel de Mosén Ramón; Rafael Riera se hará aplaudir nuevamente en el dramático personaje de Tío Sarmiento.

El precio para esta función es al popular costo de SESENTA CENTAVOS LA LUNETA.

Para el sábado está anunciado el estreno de la maravillosa historieta-revista-vodevilesca del popular maestro Alonso, LAS CARIÑOSAS, el mejor reclame que se puede hacer de esta pieza, es que ha perdurado en el cartel del teatro Maravillas de Madrid, dos temporadas consecutivas.

El libro es de los festivos autores Lozano y Arroyo, expertos en el manejo de escenas cómico-lírico-vodevilescas. Será presentada con extremada escrupulosidad.

Para el día 7 de Mayo se anuncia el homenaje y beneficio de la simpática tiple cómica Blanquita Cárcena, que ha escogido un originalísimo y bello programa para su «serata d'onore».

Pronto será estrenado en este teatro el comicísimo sainete madrileño LOS CLAVELES del maestro Serrano.

836 1d 24

CINEMA CUBA

HOY: DERECHO A PARIS» POR VICTOR MC LAGUEN

Una sugestiva y magnífica producción de la Fox de la que es intérprete principal Víctor Mc Laglen con el concurso de Fifi D. Orsay y la cual lleva el título de «Derecho a París», es el estreno que hoy jueves nos prometen en el favorecido cinema de la calle Suárez.

Va en ambos turnos de cinco y cuarto y ocho y cuarto, precedida de la joya «Su Primer Beso», por Anne Ondray, una comedia y un Noticiario Universal.

Los precios son populares.

PRADO

HOY 40 — 60 80 — 20 HOY

WILLIAM FOX, presenta

LENORE ULRIC, famosa estrella de las tablas neoyorkinas, hallazgo del conocido empresario teatral David Belasco, demuestra su incomparable don de insuperable artista en su primera gran película FOX, cuyo tema profundo, de amor y de odio, de pasión y de codicia, de sacrificio y de venganza, interpreta con perfección asombrosa.

HASTA **$ 500 -** PARA DEPENDIENTES, MENSAJEROS, Criados de Farmacias

por CONFIDENCIAS sobre compra de MEDICINAS SUBSTRAIDAS y sitios donde las guardan.

NO TEMA. Nuestra reserva es absoluta

Informes:
Habana 132 bajos. Telf. A-7097
ESTEVEZ M-1970

LA FIESTA DEL PASODOBLE

PROXIMAMENTE EN UNO DE NUESTROS GRANDES TEATROS

Tal y como se celebró en el Palacio de la Música de Madrid bajo la dirección del ilustre maestro Lassalle

"Suspiros de España", "La Giralda" y "Gallito". Los tres mejores pasodobles, según la opinión de los maestros Lassalle; Turina; Guerrero; Calleja; Penella; Alonso; Romero; Díaz Giles; Acevedo; Gómez; Moreno Torroba; Cayo Vela; Fernández Bordas; Arbós y otros.

Oiga usted también "La Giralda", "Pan y Toros"; "Agua Azucarillos y Aguardientes"; "Cádiz"; "La Dolores"; "El Dos de Mayo"; "La Calesera"; "España Cañí"; "Viva el Rumbo"; "Viva Valencia"; "El Gato Montez"; "Valencia" y otros

Orquesta de 50 profesores, Mantones de Manila y artistas de nuestros mejores teatros.

4294 2d. 24.

TEATRO **OLIMPIC**

HOY 5-30 - 9-45 HOY

Estreno en Cuba de la sensacional produccion de

William Barrymore

en

La Posada ESCONDIDA

Repertorio Cuban American.

Mañana viernes, en función de damas: «Hermanos Rivales», por Ben Lyon; «Esposas Olvidadas», por Harrison Ford y «La Eterna Mujer», por Olive Borden.

El sábado: «La Cabaña del Tío Tom», por un elenco de estrellas.

El domingo 27: «El Beso», por Greta Garbo.

Lunes 28: «El Príncipe de de Broadway».

ENCANTO EMPRESA PARAMOUNT 1:30 3 25 5 30 7 35 9 40 **HOY** 5 7 05 9 15 **Fausto** EMPRESA PARAMOUNT

PRECIOS Jueves hasta Domingo de 1 a 5 60¢ de 5 en adelante 80¢ Niños 20¢

7 GRANDES DIAS Abril 24 al 30

4 GRANDES DIAS Abril 24 al 27

PRECIOS Jueves hasta Domingo de 5 a 7 60¢ de 7 en adelante 80¢ NIÑOS 20¢

LA PRIMERA PRODUCCION VERDADERAMENTE HABLADA EN ESPAÑOL

Distribuida por Paramount Pictures

SOMBRAS DE GLORIA

con **JOSE BOHR**

MONARICO, La bella actriz mexicana
RICARDO GAYOL el niño prodigio
y un reparto de excelentes ESTRELLAS

El romance mas emotivo, mas sentimental y cautivador de cuantos hayan sido llevados a la pantalla, TOTALMENTE HABLADO EN NUESTRO VERDADERO IDIOMA!

VITAPHONE OIGA Y VEA PARAMOUNT SOUND NEWS LAS GOLONDRINAS cantada en español "A LA LUZ DE LA LUNA" en Colores

PROXIMO ESTRENO DE ENCANTO MAURICE CHEVALIER en EL DESFILE DEL AMOR

ALGO EXTRAORDINARIO, FASCINADOR Y PRODIGIOSO, QUE DEJARA TAN HONDOS COMO IMPERECEDEROS RECUERDOS EN QUIENES LA VEAN

PROXIMO ESTRENO EN FAUSTO "DIFICIL de ALCANZAR" por Dorothy MACKAILL

M.E.C.D. 2016

de crusellas

Posee cualidades insuperables como mantenedor de la belleza y lozanía de la piel femenina, debido a que está fabricado a base de hiel de vaca y de afrecho, productos ambos reconocidos, desde hace 60 años, como los mejores para suavizar el cutis. Además, la calidad magnífica del Jabón -hace abundante espuma y aura mucho- así como su perfume inconfundible y permanente, lo garantizan como lo mejor para el baño.

PERFUMERIA CRUSELLAS
COMP. NACIONAL DE PERFUMERIA

HABANERAS

(Viene de la página SIETE)

MIMI AGUGLIA

DE VUELTA A LA HABANA

Mimí Aguglia.
Aquí está la artista.
Llegó anteayer a bordo del trasatlántico americano **California**, procedente de Nueva York.
Junto con su esposo, el señor Vicente Ferrau, acudió a recibirla el conocido empresario teatral don Luis Estrada.
Brillantes las temporadas que libró en esta ciudad la insigne trágica.
Primero en italiano.
Después en español.
De ellas guarda una grata memoria el público habanero.
Reciba mi saludo.
De cordial bienvenida.

ERNESTO BERUMEN

Un recital de piano.
En la tarde del sábado.
Lo ofrecerá el joven y notable profesor Ernesto Berúmen en el Conservatorio Internacional.
Gran centro de enseñanza artística abierto en el Vedado, calle F, entre 27 y 29, bajo la dirección de la distinguida señora María Jones de Castro.
El programa selecto.
En tres partes.
Interpretará, entre otros grandes maestros, a Schumann, Liszt, Griffes, Hugo Kaun y Dohnanyi.
Usará un Steinway.
Su piano favorito.

DAMAS ISABELINAS

En la noche de hoy.
A las ocho y media.
Un interesante acto se celebrará en la Escuela Industrial del moderno pueblo General Machado.
Promovido por las Damas Isabelinas para su campaña antituberculosa.
Harán uso de la palabra la señora Consuelo Morillo de Govantes y el doctor López Méndez.
Se verá muy concurrido.
Animadísimo.

RECIBO

Un recibo hoy.
De una gentil dama.
Es la señora Mary Rodríguez, la bella e interesante esposa del culto profesor Juan Marín, director de la Escuela Vocacional.
Será en su residencia del Vedado, en la calle 8 número 30, entre 11 y 13.
Por la tarde.
De cinco a siete.

(Continúa en la página ONCE)

fuera mosquitos
llegó CHRONAT!

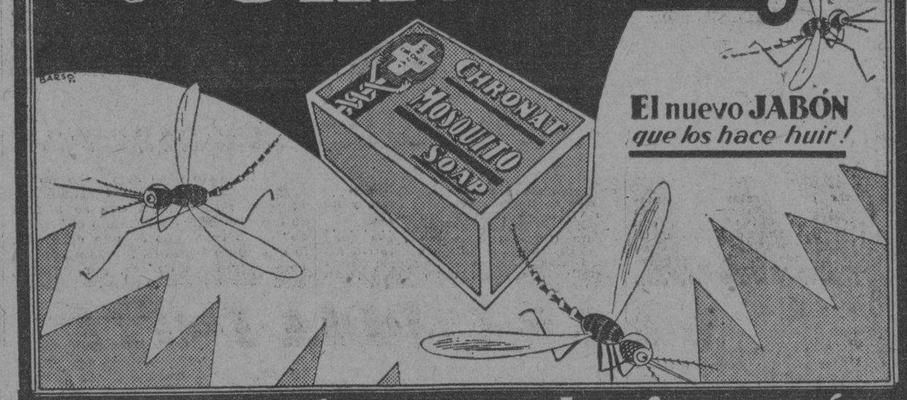

El nuevo JABÓN *que los hace huir!*

úsalo y verás que no te pican más

Lavándose con él cada 5 horas, usted podrá dormir, trabajar, comer, viajar... y hacerlo todo, tranquilo, en la Ciudad y en el Campo.

Las señoras que laven sus Medias con este Jabón, no sufrirán más picadas de mosquito en las piernas ni en los pies.

Donde hay "Chronat" no hay mosquitos

Se vende en todas las TIENDAS y Farmacias de la República

Unicos Importadores: AMADO, PAZ y Cª; Aguacate 114, Habana

GACETILLAS

TEATRO REGINA

«EL CHICO DEL CLAVEL»

Decir Douglas Mc Lean en el campo cinematográfico, es decir gracias a toneladas y simpatía inigualable.

El argumento de «El Chico del Clavel», es algo realmente notable; por que aunque resulta de una comicidad extraordinaria, no están exentas de emoción y de sentimentalismo sus escenas.

Además, va en el programa «La Torre del gerror», por Harry Lauder y Vera Vereninis.

Los precios como todos los días laborables: luneta 20 centavos y tertulia 10 centavos; entre y salga cuando quiera.

Mañana, sin alterar los precios: «La Moda en el Amor», por Adolphe Menjoué y el sábado, la maravillosa película sincronizada «El Beso», por Greta Garbo.

Se están preparando sensacionales estrenos: «Las Hijas del Trabajo», gran estreno para el día primero de Mayo; «La Fierecilla Domada», para el día 2. «El Médico del Amor», el día 6 y «Hollywood Revue» la más grande producción sonora con el mayor de los repartos, para el día 9.

TEATRO ENCANTO

HOY: «SOMBRAS DE GLORIA»

Tiene la fecha de hoy, jueves, para la afición entera de la ciudad, un magno atractivo de relieve extraordinario, por cuanto es el día designado para el estreno en nuestra capital de «Sombras de Gloria», la primera y única super producción filmada en los estudios de Hollywood, California, totalmente hablada en esuañol, y de la que son protagonistas José Behr, el eminente cantante argentino; Mona Rico, la bella actriz mejicana; y Ricardo Gayol, el niño-prodigio, secundados por un reparto tan numeroso como notable de artistas latinos.

Significa lo que constituye en el este soberbio y maravilloso esfuerzo de quienes lanzan al mercado mundial la primera obra, dentro del campo de la cinematografía sonora en castellano, que amerite los elogios más efusivos y fervorosos de la crítico más dilecta, sería tender a destacar lo que inducablemente habrá de difundir por sí mismo sus valores indiscutibles y sus méritos excepcionales en la función de hoy.

Presentada al público habanero en los dos teatros que controla actualmente la Paramount Films de Cuba: «Encanto» y «Fausto», «Sombras de Gloria» será por tanto el espectáculo predilecto entre todos los que sean presentados en nuestra ciudad.

771—24 Ab.

CINEMA INGLATERRA

Gran temporada de verano a base de función corrida de 2 p. m., a 11 y media p. m., rigiendo los precios de 10 centavos niños y 20 centavos mayores.

Ventilación especial única en Cuba, que mantiene temperatura invernal en la sala de espectáculos, en esta época del año.

Para hoy, programa especial, con la comedia «Viruelas» de la Sunshaine; y las atracciones, «Al Borde del Precipicio» colosal super film interpretada por Harry Piel y Lotte Loring; y «Hombre o Mujer», magnífica super producción, interpretada por Carmen Boni y Lido Manetti.

A las 5 p. m., la comedia, «Viruelas», de la Sunshaine; y la magnífica super producción, interpretada por Harry Piel y Lotte Lorring, «Al Borde del Precipicio».

Por la noche, el mismo programa de la matinée, proyectándose en el último turno, «Al Borde del Precipicio».

Mañana, «A las dos de la madrugada», por Edith Robert, Margaret Livingston y Noach Beery; y «Los Repatriados», por Dita Parlo y Lars Hansen.

Sábado 26: «La Fierecilla Domada» por Douglas Fairbanks y Mary Pickford.

Domingo 27: «El Prisionero de Zenda», por Ramón Novarro y Alice Terry; «El Expreso de Siberia» por Renee Heribel y Alex Bernard y «La Esposa Depravada», por Leatrice Joy.

Martes 29: «Lulú la Pecadora», por Luise Brook y Gustavo Dissel.

781—24 Ab.

DESMEMORIADO

Pero, ¡qué memoria infiel! Parece increíble que cosas tan recientes no puedan retenerse. — Vd. debe tonificar su cerebro con la famosa Fitina, que al llevarle fósforo le conferirá potencia, lucidez y resistencia — y, por consiguiente, memoria clara y firme.

Fitina es de resultados positivos y duraderos.

FITINA
REINTEGRA LA VITALIDAD
—En todas las Farmacias—
PREPARADO CIENTIFICO SUIZO

COLONIA Y LOCION NARCISO AZUL de Mury Paris
ESENCIA EXQUISITA

DR. JOSE COMAS FOLCH
EX-AYUDANTE DEL DOCTOR ASUERO
Medicina y Reflejoterapia. Con la nueva técnica del Doctor Asuero.
Las primeras consultas y toques, 10.00, las siguientes 5 pesos.
NEPTUNO 172. DE 3 A 6 TELEFONO A-9056.
LUNES, MIERCOLES Y VIERNES.

GACETILLAS

TEATRO ALHAMBRA

Es por fin mañana viernes 25, la fecha indicada para el homenaje que le ofrecerán en este regocijado teatro «Alhambra» al simpático actor Julito Díaz que cuenta entre los asiduos con muchos admiradores.

Se ha dispuesto en esta fiesta el estreno de la última producción del homenajeado, (que es autor de reconocido mérito), una chispeante y humorística revista que se titula «El Elefante y la Hormiga», y le aseguramos muy buena acogida del público. Para éste homenaje ofrecen tomar parte distintos y meritísimos artistas entre éstos: Julio Richard «Arroyito», con su variado repertorio el tenor Medrano que llenarán distintos números del programa que prometa ser monumental.

Para esta noche figuran en el programa obras escogidas en el magnífico repertorio «alhambresco» dispuesto en la standas siguientes:

En la primera tanda: «Cambio de Hijos».

En la segunda tanda: «Las Olimpiadas»; y

En la tercera tanda: «Créalo o no lo Crea».

OLIMPIC

«La Posada Escondida», es el estreno de hoy en las tandas de cinco y media y nueve y cuarenta y cinco. William Barrymore es el protagonista de esta cinta que Olimpic presenta por primera vez en Cuba.

Luneta: 20 centavos en 5 y media; 30 centavos en la tanda de 9 y tres cuartos, con derecho a ver gratis la de 8 y media.

En la tanda de 8 y media: «El Triunfador», por Richard Talmadge y el episodio quinto de «La Estela de los Diamantes». Este episodio también se exhibe en las tandas de 5 y media.

Luneta: 20 centavos.

Mañana, «Flor de Amor» o «En el Viejo Arizona», por Warner Baxter.

Sábado 26: «El Super Hombre», por Richard Talmadge, se trata de un estreno en Cuba.

Domingo 27: «La Cenicienta del Amor», por Carmen Boni y presentación de la sin rival cantante cubana Rita Montaner.

En preparación la sensacional cinta de Bob Steele «El Capitán sin Tacha y sin Miedo». Pertenece al selecto repertorio de Cuban American Films.

TRIANON

La grandiosa película sincronizada «El Submarino», será presentada hoy, tarde y noche, en el teatro «Trianón», donde hay un Vitephone Movietone que tiene un precioso y agradable sonido.

En las tandas de cinco y cuarto de la tarde y nueve de la noche, se exhibirá la nueva copia sincronizada de la extraordinaria producción Columbia, titulada «El Submarino», por Jack Holt y Dorothy Revier. También se exhibirán en esos turnos la comedia «Al Vuelo» y la variedad vitaphone «La Orquesta de Pennsylvaninans».

Treinta centavos en 5 y cuarto; 40 centavos en la función corrida que empieza a las nueve de la noche.

Mañana: «El Amor Manda», por Carmen Boni.

El sábado 26 y domingo 27 se presentará la valiosa creación de Lil Dagover e Ivan Petrovitch, que lleva por nombre «La Mujer que Nunca Olvidará». La adaptación musical de esta película es algo notable. Habrá dos llenos en el amplio y fresco cinema de Línea entre A y Paseo, en el Vedado.

LAMPARAS, ESTILOS "Trianón" y "Versailles"

Si usted necesita adquirir alguna LAMPARA, recuerde EL PALACIO DE CRISTAL. Para habitaciones, tenemos preciosidades, en colores ámbar, lila, amatista, blanco y verde esmeralda.
Tenemos el color para combinar con su juego de cuarto

EL PALACIO DE CRISTAL
MIGUEL LASTRA, S. en C.
Objetos para Regalos. Locería. Cristalería.
Neptuno y Campanario. Telf. A-0315.
AGJ I-5698.

NUEVO SURTIDO DE ARTICULOS DE ALUMINIO A PRECIOS DE GRAN LIQUIDACION

BATERIA DE COCINA, DE ALUMINIO, CON 20 PIEZAS,
$8.00
OLLAS PARA TRES LITROS,
90 cts.

Hacemos envíos al interior con costo de flete adicional
LOCERIA Y CRISTALERIA
La Mariposa GALIANO casi esquina a Neptuno 56

WARNER-AGÜERO
Retratos artísticos exclusivos
Primer premio en la última Exposición de Fotografías celebrada en la Habana.
O'Reilly Núm. 114. Teléfono M-1256.

CARTEL DEL DIA

TEATROS

NACIONAL.—5 y 15 y 9 y 15: El Sonámbulo.
PAYRET.—9 y 15: La Tela.
MARTI.—8 y 15: La Suerte Negra. 9 y 15: El Romeral.
ALHAMBRA.—Primera tanda: Cambio de Hijos. Segunda: Créalo o no lo crea. Tercera tanda: Las Olimpíadas.
COMEDIA.—5: La Condesa está triste; canciones por María Tubau. 9: La Rosa de Septiembre.

CINEMATOGRAFOS

CAMPOAMOR. — Matinee y noche: Revista de actualidades; comedia hablada en español; Dos marineros muy frescos; La guardia imperial.
REGINA.—Matinee y noche: Películas sincronizadas; variedades Vitaphone; cintas cómicas; El Chico del Clavel; La Torre del Terror.
LARA. — Matinee y noche: Revista de actualidades mundiales; cintas cómicas; La fuerza del bluff.
UNIVERSAL.—Matinee y noche: Revista de actualidades mundiales; Ambición; Calford en el Cine; El Rey del Congo (episodio final); El tahur.
VERDUN.—Matinee y noche: Cintas cómicas; Flor de Amor; Desolación; La tragedia de Nina Petrowna.
FAUSTO.—En todas las tandas: Variedades musicales; Sombras de Gloria.
ENCANTO. — Matinee y noche: Variedades musicales; Sombras de Gloria.
RIVIERA.—5 y 15; Justos y pecadores, 9: Cintas cómicas y números de variedades.
OLIMPIC.—Matinee y noche: Cuidado con la candela; La posada escondida; El triunfador; episodio quinto de La Estela de los Diamantes.
TRIANON.—Matinee y noche: Revista de actualidades; Al vuelo; variedades musicales; El submarino.
NORMA.—Matinee y noche: Revista de actualidades; La Esclava del Pecado; Al borde del precipicio; cintas cómicas.
CUBA.—5 y 15 y 8 y 15: Revista de actualidades; cintas cómicas; Su primer beso; Derecho a París.
SALON ROJO.—5 y 15 y 8 y 15: Cintas cómicas; Noche de amor; El Zarevitch.
IMPERIO.—Matinee y noche: Revista de actualidades mundiales; La señal fatal.
WILSON.—Matinee y noche: Cintas cómicas; La mar de bañistas; Lulú la Pecadora; Flor de Amor; Flor de The.
INGLATERRA. — Matinee y noche: Viruelas; Al borde del precipicio; Hombre o mujer.
LINDBERGH.—8: La casa de recreo; El pueblo que olvidó a Dios; Tras la cortina.

GACETILLAS

Cinema Lara

«LA FUERZA DEL BLUFF»

joya interpretada por Glen Tryon y Merna Kennedy se exhibe hoy en el concurrido cine Lara de Prado y Virtudes, en los turnos de 3, 5 y media, 8 y 10 y media, conjuntamente con la obra de Milton Sills titulada

EL NIDO DEL GAVILAN

y una revista.

Precios de costumbre: 10 y 20 nentavos.

Mañana: «Dinero» y «Esposas Depravadas».

Sábado 26: «La Mujer y el Muñeco» por Conchita Montenegro; «El Expreso de Siberia», por Renee Heribel y «La Magia Roja».

Domingo 27: «Historia de una Indiscreta», por Billie Dove; «Intrigas Frustradas», por Francis X. Bushman; «A las dos de la Madrugada», por E. Robert.

El domingo 4 de Mayo será la fecha fijada por la Empresa del Cine Lara, para la inauguración de la orquesta que deleitará a su concurrido público con música selecta y popular.

785—24 Ab.

Grandes fiestas en SANS SOUCI
HOY JUEVES
Inauguración de la Temporada de Verano
REAPARICION DE
BACHICHA
con su famosa ORQUESTA TIPICA ARGENTINA
prestan su concurso los famosos artistas
TINA y GHIRARDI
PRECIOS DE VERANO
"NO COVER CHARGE"

Gran Hotel del Balneario

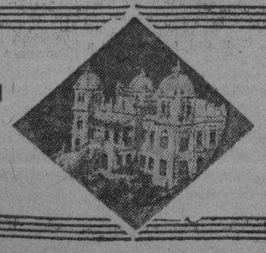

SI
PADECE DE TRASTORNOS NUTRITIVOS O DE LAS VIAS URINARIAS;
ESTA FATIGADO O CONVALECIENTE;
BUSCA EL LUGAR MAS CONFORTABLE, APACIBLE Y PINTORESCO;
DESEA COMER BIEN, BEBER AGUA EXCELENTE Y DORMIR COMODAMENTE:
ANHELA PASAR UN FIN DE SEMANA VERDADERAMENTE FELIZ...

VAYA a San Miguel de los Baños
Curación de los Enfermos y Paraíso de los Sanos
DIRIJASE AL Gran Hotel del Balneario

M.E.C.D. 2016

UN NICHO HALLADO EN LOS EDIFICIOS QUE SON DERRIBADOS, EN LA CAPITANIA

También ha sido descubierta una lápida que parece que data del tiempo en que fué Monarca de España Felipe V

MOVIMIENTO DE VIAJEROS Y BARCOS EN EL PUERTO

La fragata de la armada española "Juan Sebastián Elcano" que se encuentra en Santiago de Cuba, llegará el día 28

Ya hemos dado cuenta de los trabajos que por el contratista señor Emilio Ramos, el mismo que trabajó en el Ayuntamiento de la Habana, y encontró los túneles subterráneos, de que tanto se habló, está realizando para llevar a cabo la demolición de todos los bastiones que daban al mar y que bordeaban el Castillo de la Fuerza, y el antiguo edificio de Correos situado en San Pedro y O' Reilly.

Estas obras están bastante adelantadas y esas demoliciones se hacen con objeto de construir allí un nuevo edificio para la Capitanía del Puerto, un parque y la continuación de la Gran Avenida que uniendo los terrenos ganados al mar en la ampliación del Malecón, den paso al tránsito en esa parte congestionada de la Habana.

La piqueta demoledora avanza rápidamente y los viejos muros que en un tiempo fueron orgullo de la fortaleza o sistema de defensas de la Habana, van cayendo y sus cantos, testigos mudos de muchos acontecimientos, toman diversos destinos, pues mientras unos sirven para cimentaciones de futuras casas, otros son aprovechados en paredes y los más como rellenos.

Ayer los obreros que se ocupan en destruir el bastión que da al Norte, llegan a un sitio casi en el ángulo y descubrieron una tarja que el tiempo y la indiferencia de los que fijando postes o soportes para los hilos telegráficos, está casi destruída.

La tarde sólo deja ver los siguientes caracteres de letra:
O EN ESPANA EL SU PHELIPE V SI E DO G YO D APZDELAVEC EH DESERESITO DE M AL D E DELAP DEL P PTEC V A . A

Estímase que esta lápida fué fijada con motivo de la terminación de las obras del bastión de referencia, siendo rey de España Felipe V.

El contratista señor Rubio dió cuenta del hallazgo al ingeniero que inspecciona las obras y éste a la Superioridad y entonces el doctor Céspedes, secretario de Obras Públicas, ordenó que no se siguiera la demolición en esa parte hasta que se investigue sobre el hallazgo y se retire la piedra grabada.

UN NICHO

También el personal del contratista señor Rubio descubrió en uno de los muros que unían la antigua Capitanía del Puerto con los bastiones del Castillo, un hueco que presenta todos los aspectos de un nicho, como de un metro de alto por unos cincuenta centímetros de ancho y otro tanto de fondo, donde han sido hallados restos de huesos al parecer humanos.

En este nicho o hueco existe una piedra que afecta una figura cónica que parece ser como la tapa de otro nicho que de existir, está como a un metro de altura del piso y cuya piedra todavía no se ha removido.

Un hombre muy viejo y quien dijo al contratista señor Rubio, que él conocía el edificio de la Capitanía desde hacía muchos años, dice que en ese lugar un hombre guardaba dinero, pero allí no se encontró ninguna moneda.

NOS VISITARA LA JUAN SEBASTIAN ELCANO

Por gestiones realizadas por la Colonia Española de la Habana cerca del embajador de su nación y del ministro de la Marina de España, ha sido autorizado el comandante del buque escuela español Juan Sebastián Elcano, para que visite la Habana.

Entre el señor comandante y la Embajada de su país se han cursado ya varios mensajes y se espera que dicho buque esté en nuestro puerto el día 28 del corriente.

LOS QUE EMBARCARON PARA KEY WEST

Ayer comenzó la nueva hora de salida de los vapores de Key West, o sea a las diez de la mañana, en lugar de las diez y treinta, por cuyo motivo algunos pasajeros perdieron el barco, pues olvidaron las advertencias que se le hizo al tomar el billete.

Embarcaron en el Governor Cobb: Antonio Mestre Fraga; Arsenio R. Calderón; Angel Silvada; Tomás Y. Rodríguez; Cecilia B. Alfonso; Mr. C. E. Engekbercht y señora, quien fué despedido por el teniente coronel Montero; el cónsul del Perú y representante de la Panama Mail y Grace Line en la Habana: señor Víctor Holguín; José L. Alvarez; Juana M. Clavel; José J. Morales; Leandro Rionda; Evaristo Fernández.

UN VIAJE EXTRA

El Governor Cobb, cuando llegue hoy de Key West en su turno regular, zarpará a las cinco de la tarde para llevar a los excursionistas pertenecientes a las compañías de seguros de vida de Pittsburgh y de Virginia, que en número de 540 se encuentran en la Habana.

EL PASTORES

Procedente de Nueva York llegó ayer el vapor americano Pastores, de la Flota Blanca, que trajo carga general, 34 pasajeros para la Habana y 21 en tránsito para Cristóbal.

Llegaron por este vapor Pablo Sires Jr. hijo del práctico del puerto de los mismos nombres, quien viene a pasar las vacaciones de verano en la Habana; el nuevo representante de la Prensa Asociada en la Habana, señor Homer Knoblough; James F. Sullivan y familia, propietario del periódico The Currier; Richmond Hill y Qeens Holhid Sun, que pasará una temporada en la Habana; F. K. Jones, agente de turismo en Nueva Inglaterra; Mr. Bea Projan; Miss Mary Maunlham y Miss Catherine Olsen, a quienes se suponen princesas rusas y las que viajan de riguroso incógnito.

EL PARISMINA

Para Cristóbal salió el vapor americano Parismina, donde embarcaron Richard Holz; Arthur E. Graane; Berta Carroll; Luis Roca; Julio Torcias; Alberto Guerra.

CHARLES ECHEVARRIA

Anoche embarcó para Nueva York el señor Charles Echevarría, que por muchos años fué el jefe del Departamento de Pasajeros de la Flota Blanca en la Habana, y a quien le ofrecieron ayer un homenaje de simpatía sus compañeros, pues ahora Charles va para la oficina de Nueva York, quedando sustituyéndolo un joven meritísimo y muy activo, el señor Oscar Lanier, quien cuenta con muy justas simpatías en nuestra sociedad, por lo cual su éxito está asegurado.

EL EBRO

Procedente de Nueva York llegó ayer el vapor inglés Ebro, que trajo carga general, cuatro pasajeros para la Habana y cuarenta y uno en tránsito para Cristóbal, para donde salió ayer mismo.

Llegaron por este vapor los señores William Flaton; Hilda Deyoe; Rose Riley; Reticia C. Bockins.

Entre los pasajeros de tránsito va el cónsul inglés Basil Humplorar.

EL ATENAS

El vapor americano Atenas llegó ayer de Puerto Barrio con cargamento de frutas y 5 pasajeros en tránsito y 15 más, para la Habana.

EL PATRIA

Ayer regresó de Centro América el crucero Patria, que fué a llevar a los atletas de Costa Rica y Guatemala, que tomaron parte en las Olimpiadas celebradas en la Habana.

Como se recordará, el Patria recogió en alta mar a una familia de un misionero que había salido en una lancha y que se le terminó el combustible.

CASOS DE POLICIA

La policía del puerto conoció ayer de los siguientes casos:

—El vigilante 45 acusó de formar escándalo y desobedecerlo a los choferes Armando Armas, de Valle 5; Carlos A. Senior, de Tamarindo 70 y James N. Sinclair, de Puerta Cerrada 42.

—Miguel Valdés Mena, chofer vecino de Oquendo 32, hizo entrega en la Estación de una cámara fotográfica que un pasajero del Tuscania dejó olvidada en su máquina y que no es la misma que reclamó otro pasajero que también dejó su cámara en otra máquina.

—John Grove, un fornido y joven marinero del Tuscania, fué arrestado porque propinó numerosos puñetazos en el rostro a otro marinero que fué del vapor All American, porque lo ofendió.

—Primo Patiño, marinero del vivero Floriana Bengochea, fué arrestado por reclamarlo un juez de Regla.

—El vigilante 42 dió cuenta de que un sujeto de raza mestiza, formó un fuerte escándalo en los muelles de la Machina, logrando darse a la fuga al tratar de arrestarlo.

El chofer Víctor G. Barrios, dió cuenta de que un tripulante del vapor Tuscania le alquiló su automóvil y luego no le abonó el importe de su trabajo.

—El jefe de los especiales de la aduana señor Gigoy, dió cuenta al juez correccional, por conducto de la policía del puerto, del hurto de una caja de botellas de vino que se había notado y cuya caja petenecía a la descarga del vapor Maasdam.

El vigilante de la Nacional 1743 arrestó al tripulante del vapor Siboney, Agustín Remedio, por acusarlo Paulino Suárez Figueroa, vecino de Salud 62, de haberle hurtado un abrigo de su propiedad.

LOS TRES FERRIES

Los ferries Estrada Palma, Joseph R. Parrot y Henry M. Flagler, llegaron ayer de Key West, para llevarse gran cargamento de frutas y otros productos cubanos que fueron exportados a Estados Unidos.

EL PINAR DEL RIO

El vapor inglés Pinar del Río llegó ayer de Nueva York con carga general.

SALIDAS

Ayer salieron los barcos:
El Ilvington Court, para Nueva Zelandia.
El Governor Cobb y los tres ferries para Key West.
El Parismina, para Cristóbal.
El All American, para Santo Domingo.
El Ebro, para Valparaíso.
El Atenas, para Nueva Orleans.
El yate americano Seven Seas, para Nueva York.

SE CONSTITUIRA EL COMITE ASESOR DE LA FERIA EXPOSICION INTERNACIONAL

Importante reunión efectuada ayer por el Instituto Nacional de Expansión Económica que tiene a su cargo la organización

La Junta Ejecutiva del Instituto Nacional de Expansión Económica, que tiene a su cargo la organización de la Feria Exposición Intercional de la Habana, celebró ayer una importante reunión con asistencia de los señores Enrique Machado, José María Coto, José Vila Blanco, Antonio Antón, Florentino Rodríguez de León y Roberto de Guardiola, (Secretario)

Se dió cuenta, en primer término, de la favorable situación en que se encuentran los trabajos de organización de la Feria, manteniendo el acuerdo de inaugurarla definitivamente el día dieciseis de Mayo para clausurarla el primero de Junio próximo, ya que las numerosas e importantes inscripciones recibidas permiten confiar en un rotundo éxito.

La Junta Ejecutiva ha recibido la valiosa adhesión de algunos Consulados de países extranjeros, los cuales exhibirán en la Feria Exposición los productos de sus naciones. El Consulado General de México ha separado ya sus stands, habiendo solicitado por cable el envío de varios muestrarios. Los Consulados Generales de Portugal y Chile presentarán asimismo, exhibiciones muy interesantes, aunque por la premura del tiempo no les será posible recibir los productos que deseaban presentar en la Feria Exposición mencionada.

Se acordó constituir un Comité Asesor, integrado por personas que por su competencia y experiencia, prestarán muy útiles servicios y convocar para la semana próxima a los miembros del Comité Central para la reunión, que previa autorización del señor Secretario de Agricultura, Comercio y Trabajo, tendrá efecto en dicha Secretaría.

Antes de esta reunión se celebrará un amplio cambio de impresiones con el señor Pedro Arango, Delegado del señor Secretario de Agricultura, para que de una manera oficial conozca los trabajos de organización realizados hasta ahora y asista a las reuniones del Comité Ejecutivo.

Fué adoptado también el acuerdo de invitar oficialmente a varias Secretarías del Despacho para obtener de las mismas algunas exhibiciones relacionadas con las actividades que tienen a su cargo Departamentos del Estado.

Los miembros de la Junta Ejecutiva se trasladaron despues a los terrenos en que la Feria Exposición Internacional de la Habana tendrá efecto, situados en las calles Llinás, Arbol Seco y Franco, con una superficie total de treinta mil metros, dictando allí mismo las disposiciones necesarias para que este Certamen constituya un verdadero y positivo éxito de innegable trascendencia.

INFIRIOSE GRAVES HERIDAS

Por aviso de las autoridades de Placetas, súpose en Gobernación que el asiático nombrado Julián Lión, en pleno Parque Casallas, de dicha población, infiriose con propósitos suicidas varias puñaladas en el vientre, siendo conducido en gravísimo estado al Hospital Civil, temiéndose fallezca a consecuencia de las heridas que se produjo.

UNA ENVENENADA

La propia autoridad municipal, con posterioridad, informó al Secretario de Gobernación que en el Hotel Sevilla de la localidad, trató de suicidarse, sin que hasta ahora se conozcan las causas que a ello la impulsara, la señora Ventura Cabrera, de veinte y dos años de edad y avecinada accidentalmente en dicho hotel. Para lograr su intento, la señora Cabrera ingirió fuerte cantidad de yodo. Se la atiende en el Hospital Civil.

EN MEMORIA DEL DR. VARONA SUAREZ

Con motivo del 2o. aniversario de su muerte. El sábado a las 4

Después de entrevistarse con el señor Secretario de Sanidad, el doctor José A. López del Valle, nos declaró óayer que el sábado próximo, a las cuatro de la tarde, se celebrará en el Cementerio de Colón un acto en memoria del doctor Manuel Varona Suárez, Ex-Secretario de Sanidad, con motivo del segundo aniversario de su muerte, habiendo invitado a todos los empleados para que asistan a dicho acto, cediéndose varias ambulancias a la Institución para Ciegos que lleva el nombre del doctor Varona Suárez, para que conduzca al Cementerio a todos los asilados.

Comentarios a un Artículo Dirigido al Patronato Antituberculoso

El Dr. Félix Hurtado contesta un trabajo del Dr. B. Cardelle publicado en este periódico, en su edición del día 22

Leimos en el DIARIO DE LA MARINA —página editorial— un título a tres columnas que decía "Al Patronato Antituberculoso de Cuba" por el doctor B. Cardelle. Interesados en el desenvolvimiento eminentemente patriótico y de positivos beneficios para la higiene social de nuestro país, que viene desarrollando este organismo, nos dispusimos inmediatamente a dar lectura a este trabajo. Un título: "El fracaso de la campaña antituberculosa infantil" y el siguiente lema: "Solo la verdad nos pondrá la toga viril".

Fieles a este lema, de nuestro gran educador, D. Pepe de la Luz, es que nos disponemos a comentar este artículo, pues estimamos que precisamente en este caso la verdad no ha resplandecido como lo recomendara el gran maestro, ya que se afirma de modo enfático y rotundo el "fracaso" como resultado de una campaña, lo que como veremos inmediatamente está muy lejos de ser, por fortuna, la suerte de este gran movimiento que viene realizándose en pro de nuestro pueblo afectado por la terrible peste blanca.

Comienza el doctor Cardelle declarando múltiples aspectos de lo que el entiende el fracaso de la campaña anti-tuberculosa infantil en nuestro país y señala en primer término la falta de dinero como factor primordial de su señalado fracaso. Declara que el aporte económico en grande escala es absolutamente necesario el desenvolvimiento de las múltiples actividades a desarrollar en una campaña anti-tuberculosa, verdad de todos conocida y que ha sido tan tenida en cuenta por los organismos que luchan en favor de la limitación de este terrible mal, que el Patronato Nacional Anti-tuberculoso, gestionó y obtuvo del Congreso de la Nación una Ley que señalando impuestos determinados, dotará a esta institución de los fondos necesarios para hacer frente a las necesidades económicas de la campaña. Dice el propio Dr. Cardelle "bastante se ha hecho por cierto en ese sentido; se han creado Dispensarios, nuevas casetas han sido hechas en el Sanatorio, están en perspectiva otras más, así como el hospital de avanzados... pero eso llegará tarde". Reconoce entonces el doctor Cardelle que se ha trátado de solventar el problema económico, sabe que está vigente la Ley a que hacemos referencia, sabe que el Patronato Anti-tuberculoso, que la Liga Nacional contra la Tuberculosis Infantil, que las Damas Isabelinas, han organizado en distintas épocas, actos de índole variada tendentes a recolectar fondos para esta campaña, que constantemente y por los más variados procedimientos se estimula a diario a los afortunados de la suerte que poseen medios suficientes para que cooperen económicamente al mantenimiento de estos fondos, que últimamente a iniciativas de la Liga Nacional contra la Tuberculosis Infantil se solicitó y se obtuvo la cooperación no ya de particulares, sino de instituciones, tales como las Logias Masónicas al mismo fin, que un gran número de personas, merced a los incansables esfuerzos de las señoras que forman el Comité Directivo de esta Liga, figuran como socios protectores, que tributan mensualmente, número que cada día va en aumento ya que este organismo no descuida el mantener una constante propaganda en este sentido. No es una institución poderosa en el orden económico el Patronato Nacional Antituberculoso, ni la Liga Nacional contra la Tuberculosis Infantil, pero ambos organismos disponen de algunos fondos y gestionan su aumento diario en tal sentido. ¿Donde está el fracaso de la campaña derivado de esta faceta? ¿Puede declararse fracasada economicamente una institución que apenas en su inicio, en los albores mismos de su fundación cuando todavía el concepto de la cooperación a empresas semejantes no está suficientemente infiltrado en nuestro medio, mantiene ya un fondo determinado, merced al cual subsisten unidades de lucha antituberculosa? Cualquier observador por exigente que fuese, con el espíritu más pesimista que pudiera imaginarse, se vería forzado a renunciar a este pesimismo y declarar por el contrario que un organismo de campaña anti-tuberculosa que inicia sus labores, en cuanto a la parte económica se refiere, de la manera como lo ha realizado el Patronato Nacional Anti-tuberculoso, y la Liga Nacional contra la Tuberculosis Infantil, no es un organismo fracasado, no hay temores de que la campaña no llene sus fines, sino por el contrario el mas halagueño porvenir debe augurarse a una institución en las condiciones en que se muestran las citadas anteriormente. Declaramos en tal sentido que no comprendemos el factor de fracaso que en este sector señala el doctor Cardelle en su trabajo.

Pasa enseguida el autor del trabajo a señalar algunas particularidades técnicas de la lucha anti-tuberculosa en cuanto a la infancia se refiere, señalando la necesidad de la reconocida competencia de los médicos de estos Servicios, como condición "sine qua non" al éxito de la campaña antituberculosa en favor del niño. Olvida el doctor Cardelle que el señor Secretario de Sanidad y Beneficencia, de acuerdo en lo absoluto con la tesis antes señalada ha encargado de l aDirección de los Servicios de Tuberculosis Infantil, al personal de la Cátedra de Patología y Clínica Infantiles de nuestra Universidad, y que es el personal técnico de esta Cátedra, representa o por sus Profesores, Ayudantes, Instructores y adscriptos los que han contraido esta responsabilidad con el señor Secretario de Sanidad. Que este personal técnico está dirigido por el Profesor Titular de la asignatura, doctor Angel Arturo Aballí, de cuya capacidad como Pediatra en todos sus aspectos estamos orgullosos todos los que nos llamamos médicos cubanos. Olvida el doctor Cardelle que en el Servicio de esta Cátedra y antes que estuviesen organizadas las distintas instituciones que hoy nos honran en la lucha anti-tuberculosa, fué en sus salas de Hospitalización, donde se atendieron numerosos niños afectos de Tuberculosis, que fueron allí observados los primeros casos de neumotorax expontáneo por tuberculosis infantil, que una contribución al estudio de las granulias en la infancia ha sido prestada por este servicio, que en igual sentido se ha pronunciado en cuanto al estudio del síndrome cavitario en el lactante, que la práctica del neumotorax terapéutico ha sido instituida desde ha mucho tiempo en nuestro medio, que la práctica sistemática de la colaboración radiológica es seguida al pie de la letra que el estudio necropciso no ha sido descuidado y en ese sentido un buen número de piezas anatómicas contribuyen a formar el Museo de Anatomía Patológica de la Cátedra, que los estudios inmunológicos especialmente referentes a la vacunación anti-tuberculosa de Calmette no han pasado inadvertidos a este Departamento, que está Cátedra ha constituido una sociedad científica dedicada al cultivo de la Pediatria, que esta Cátedra mantiene una publicación mensual que es orgullo nacional si hemos de juzgar por la elevada crítica de sabios Maestros de la Pediatria Internacional. Sepan pues los que han leido el artículo que venimos comentando que el grave error del señor Secretario de Sanidad, que el fracaso que se señala a la campaña anti-tuberculosa en este sector de la técnica especializada ha sido al parecer el haber encomendado su Dirección técnica al Cuerpo Facultativo de la Cátedra de Patología y Clínica Infantiles.

Deploramos sinceramente que este sea el juicio mantenido en su trabajo por el doctor Cardelle y al propio tiempo sentimos grandemente el honrarnos perteneciendo al Servicio técnico de esta Cátedra, pero que con la única excepción de nuestra persona, podemos asegurar que la eficiencia del Servicio de Pediatria, en su sector técnico está sobradamente demostrada y por lo tanto rechazamos de plano que esto constituya factor de fracaso en la lucha anti-tuberculosa que se desenvuelve a la hora actual en nuestro país. Al lado del personal propiamente dicho de la Cátedra en su aspecto oficial, existe un numeroso personal adscripto, que se beneficia de las enseñanzas de la misma que sirve con altruismo y desinterés a la campaña anti-tuberculosa, que desenvuelve sus actividades en el seno del Dispensario que la Liga mantiene. ¿Trabajan solos? ¿No tienen quien los dirija? ¿No se sigue en la exploración de estos enfermos de un modo rutinario su prueba biológica y su exploración radiológica? ¿No forma parte de este personal el propio Dr. Cardelle, de reconocida experiencia pediátrica? ¿No forma parte también de este personal, médicos especializados en tisiología que han adquirido su experiencia en distintos servicios y al lado de tisiólogos de fama universal? ¿Están desatendidos en el orden tecnico los enfermos que disfrutan de los cuidados de este personal? Si hubiera alguna duda en cualquier sentido? ¿No puede ser resuelta escalonadamente en relación con el grado de dificultad por todo el personal técnico a que antes hemos aludido?

¿No es cierto como muchos casos son vistos por el Ayudante de la Cátedra encargado del Servicio de Tisiología, por el Jefe de Clínica o por el propio Profesor Titular? ¿No puede comprobarse en cualquier momento como este personal en repetidas ocasiones labora prolongadas horas en este mismo Servicio de Tuberculosis? ¿No ha visto el doctor Cardelle al personal técnico de la Cátedra a horas muy avanzadas del día, lleno de entusiasmo, sin preocuparse y desentendiendo un tanto sus intereses personales, entretenidos en la investigación científica practicando una necropsia, realizando una exploración radiológica sobre una pieza anatómica, etc? De todo esto es necesario concluir rotundamente que la asistencia técnica que la Liga NNacional contra la Tuberculosis Infantil dispensa a los niños de Cuba está absolutamente garantida y responde con la mayor exactitud a los rigurosos postulados de la Ciencia que invoca el articulista que comentamos.

Toca finalmente nuestro compañero el doctor Cardelle el aspecto social. ¿Donde está el fracaso de este sector de la campaña? La Tuberculosis en todas sus formas evolucionaba en nuestro medio social sembrando la desolación en gran número de hogares, determinando un elevado índice de morbilidad y no menos elevado de mortalidad en nuestro pueblo. Veinte años de desenvolvimiento político de nuestra nacionalidad en que el sector de la higiene social o era desconocido por completo o tan solo rudimentario en algunos aspectos. Nadie se ocupaba de la necesidad de combatir las enfermedades que diezmaban intensamente a nuestros elementos sociales y la tuberculosis, la sífilis, el cancer, etc., y con ellas los malos hábitos; alcoholismo, narcomanias etc., representaban un conglomerado inatacable y absolutamente olvidado. Surge a la Dirección Sanitaria de nuestro país un compañero animado de los mejores deseos mostrarse un servidor eficiente de la República y sabe con habilidad sin igual hermanar sus actividades políticas con el desenvolvimiento técnico de su cargo y lleva a un auge extraordinario nuestra Sanidad Nacional. Pone al Servicio de su cargo todas sus actividades y condiciones y aquel compañero, afable y cariñoso, de dotes excepcionales de organización, que vimos inyectar nueva savia y dar nuevos horizontes al Círculo Médico de Cuba, continuar la obra de Aballí al frente de la Sociedad de Estudios Clínicos paseando su bandera por todos los ambitos de la República, para entregarla después en manos de nuestro gran clínico, el Profesor Ortega; aquel compañero que vimos desenvolverse en la Cátedra de la Universidad, que le vimos actuar en nuestra Camara de Representantes, que lo vimos llegar a la Academia de Ciencias, y a quien todos conocemos cariñosamente por el nombre de Panchito, supo así mismo en el seno del Gabinete del Gobierno del Gral. Machado, desplegar el maximum de actividad, y con el afecto de sus compañeros obtuvo la cooperación necesaria en los distintos sectores de las especializaciones, recogió el consejo técnico del amigo, bien orientado y de cultura suficiente en la materia objeto de la consulta, llevó al ánimo del primer Magistrado de la Nación la importancia y trascendencia de estas organizaciones y desplegó una activa lucha contra todas las enfermedades que repercuten intensamente en nuestra vida social y no tardaron naturalmente de ofrecer su cooperación los distintos elementos de nuestra Sociedad y así surge el Patronato Anti-Tuberculoso, surgen las Damas Isabelinas, surge la Liga Nacional contra la Tuberculosis Infantil, elementos de lucha social que están muy lejos, felizmente, de estar fracasados sino que por el contrario representan el éxito más rotundo de las condiciones de nuestro país en un sector en el que no había sido explorado. Hablan en favor de esta tesis las conferencias, las películas, el radio, las demostraciones de toda índole, tendentes a crear una cultura popular que eleve la ilustración de nuestro pueblo y le haga comprender las grandezas de esta Campaña.

¿Es que por ventura no se cumplen estos postulados en el seno de la Liga Nacional contra la Tuberculosis Infantil? Son justamente cumplidos con el mayor celo, con el mayor entusiasmo y con la más grande eficiencia. Revísese la acción intensa que esta Liga despliega. Véase las señoras que contribuyen a su desenvolvimiento y nótese como las propias hijas del Primer Magistrado de la Nación, una de las cuales, la señora Nena Machado de Grau es la Presidente, como restan de su tiempo de distracciones y compromisos sociales para dedicarse a las múltiples actividades derivadas de esta campaña estimulando con su ejemplo el resto de la sociedad. Vemos a diario a la Vice-Presidente, encargada de la Dirección de la Oficina de la Liga, la señora Cora García Montes de Aballí, como pasa largas horas en su despacho atendiendo personalmente a la solicitud de todas las madres, para todas las cuales tiene una palabra de consuelo, tiene un sano consejo, imponiéndose esta función como un verdadero sacerdocio desempeñando con los sentimientos más elevados. Véase a las distintas señoras y señoritas que cooperan en el seno de este organismo como realizan sus visitas domiciliarias, como cubren su turno de guardia en el Dispensario, como pronuncian pequeñas conferencias de divulgación a las madres que a el concurren, como estimulan con premios a las que saben comprender la trascendencia del beneficio que esta campaña representa. "Menos premios y más conocimientos de los problemas", dice el doctor Cardelle. Crítica mas injusta jamás hemos visto, conocimiento del problema lo hay sobradamente, premios hacen falta muchos más, puesto que ellos representan el mejor estímulo al propio tiempo que se traducen en un positivo beneficio en el orden moral y material de esta campaña.

No existe pues fracaso alguno en este sector de la campaña. La lucha antituberculosa es factor de éxito que nadie puede discutir y en cuanto al problema infantil a que nos referimos, no vislumbramos el fracaso en ningún sentido y pensamos sinceramente que el doctor Cardelle no es un agorero que quiere cernir nubes oscuras en el diáfano horizonte de esta campaña, pero si estimamos que hay un grueso error de apreciación en las consideraciones que hace de este problema.

En resumen y finalmente nótese como conquista beneficiosa de la lucha anti-tuberculosa el concimiento que el público va adquiriendo de este asunto, el establecimiento de nuevas unidades de lucha, Dispensarios múltiples, ampliación considerable del Sanatorio ya existente, en el que disponemos a la hora actual de sesenta camas para niños tuberculosos cuando antes no existía una sola, hospital de avanzados, que no llegará tan tarde como dice el articulista, puesto que está ya casi termnado, pouponnier que va a abrirse en breve, campamentos a la orilla del mar, que van a iniciarse inmediatamente, cooperación de cirujanos especializados al servcio de la tuberculosis osea del niño, en fin todas las unidades que a la hora actual se señalan como elementos de combate para la lucha anti-tuberculosa. Nosotros decimos por tanto: Secretario de Sanidad, Patronato Nacional Anti-tuberculoso, Liga Nacional contra la Tuberculosis Infantil: nuestros aplausos mas sinceros nuestra promesa de cooperación mas firme, la lucha antituberculosa en Cuba felzmente ha comenzado, nada hay que pueda hacerla fracasar, todos lizmente ha comenzado, nada hay a la Ciencia y a la Patria.

Dr. Félix HURTADO.

LA UNIVERSIDAD NACIONAL RECIBIRA UN RETRATO DE D. JOSE DE LA LUZ CABALLERO

Es obra del gran pintor Cisneros y será donado por el profesor Silveira junto con otro del profesor Gálvez

VARIAS NOTICIAS DE LA UNIVERSIDAD DE LA HABANA

Citados once estudiantes para que presten declaración en el expediente municipal por la muerte de un compañero

El dignísimo Juez de esta capital doctor Julián Silveira, aun no repuesto totalmente de la seria dolencia que puso en peligro su vida, ha dirigido al señor Rector una atentísima carta ratificando el ofrecimiento que ya había hecho al doctor Octavio Averhoff cuando éste se hallaba al frente del Alma Mater: donar a nuestra Universidad dos lienzos; uno, retrato de don José de la Luz y Caballero, obra del gran pintor, Maestro de Maestros como Melero (padre) y otro retrato del que fué Profesor de Derecho en nuestro primer centro docente cuando se alojaba en el Convento de los Dominicos de la calle O'Reilly, don Jesús Benigno Gálvez y Alfonso, tío y padre político del donante, quien así asocia su voluntad a la de su difunta esposa, cual deseaba también el doctor José Antolín del Cueto (q. e. p. d.)

El doctor Clemente Inclán, muy complacido por este loable rasgo del doctor Silveira le ha manifestado la satisfacción con que acepta la oferta y la agradece, en su nombre y en el de la Universidad.

LOS EXAMENES FINALES DE LA FACULTAD DE DERECHO

En la sesión de Claustro celebrada ayer mañana por el Profesorado de la Facultad de Derecho y de Ciencias Sociales se acordó que los exámenes finales del próximo Junio se realicen ante Tribunales integrados por tres Profesores y que sean en forma oral o escrita, según determine — en cada caso — el Catedrático de la respectiva asignatura.

Este Claustro designó para integrar el Tribunal de oposiciones a la Cátedra de Derecho Civil (Primer Curso) a los doctores Ricardo Dolz, Francisco Carrera Justiz y Fernando Sánchez de Fuentes.

CITACION A ONCE ESTUDIANTES DE LA FACULTAD DE MEDICINA

Por orden del señor Decano de la Facultad de Medicina y Farmacia, ayer fijó el señor Secretario de la misma, doctor Ramón A. Mendoza, en los sitios de costumbre, un aviso citando a once estudiantes para que declaren en el expediente municipal por la muerte de un compañero.

INVITADA EL ALMA MATER AL C. UNIVERSITARIO INTER-AMERICANO DE MONTEVIDEO

El Consejo Central Universitario de Uruguay, cumpliendo la Ley especial de 15 de Noviembre último que acordó aquel Congreso, ha organizado la celebración de un "Congreso Universitario Interamericano" —que coincidirá con la conmemoración del Primer Centenario de la Jura de la Constitución nacional — en Montevideo para Julio del presente año, para el que invita a la Universidad de la Habana.

EXAMENES PARCIALES EN DERECHO SEÑALADOS PARA EL DIA DE HOY

Los exámenes parciales señalados para hoy por el señor Decano de la Facultad de Derecho y de Ciencias Sociales son los siguientes:

"Relaciones Internacionales", Aula de "Hernández Cartaya"; de 2 a 4 p. m. — "Derecho Mercantil Marítimo", Aula Dolz; de 2 a 4 p. m. — "Procedimientos Civiles, Criminales, generales y especiales", Aula 'Sánchez de Fuentes'; de 10 a 12. — "Derecho Procesal, Segundo Curso"; Aula "Sánchez de Fuentes"; de 10 a 12. — "Legislación Hipotecaria" (Grupo del doctor Dorta y Duque); Aula "Carrera Justiz"; de 3 a 5 p. m. — "Legislación Industrial" (Grupo de los doctores Sánchez de Fuentes y Méndez Peñate); Aula "Bustamante" de 10 a 12.

"Derecho Civil; Segundo Curso"; Aula 'Dolz'; de 4 a 5 p. m. — "Derecho Penal; Primero y Segundo cursos"; Aula 'Sánchez de Fuentes'; de 8 a 10 a. m. — 'Economía Política'; Aula "Lavedán"; de 10 a 12. — "Teoría General del Estado"; Aula Sarrea Justiz'; de 8 a 10 a. m., Segundo grupo. — "Teoría General de la Administración Pública"; Segundo Grupo; Aula "Carrera Justiz"; de 10 a 12.

AVISO A LOS ESTUDIANTES DE MEDICINA QUE NO TIENEN SU CARNET UNIVERSITARIO

Todos los "Carnets Universitarios" pertenecientes a Alumnos Oficiales de la Facultad de Medicina y Farmacia que en el respectivo Negociado de la Secretaría General de la Universidad se hallaban en tramitación pueden ser ya recogidos por quienes corresponda, habida cuenta de que dicho documento es indispensable para poder efectuar el pago del segundo plazo de la matrícula oficial, muy próximo ya a expirar.

Procede, en interés de los referidos alumnos, la inmediata recogida de los mencionados "Carnets Universitarios", en las horas de la mañana, de 9 a 12.

El doctor Clemente Inclán dirigió ayer al Profesorado del Alma Mater una atenta carta circular, invitando a sus compañeros del Claustro a sumarse en las listas de asociados del "Club Universitario de Cuba", Institución a la que también pertenece el señor Rector y en la que los señores Graduados pueden proseguir cultivando la fraternidad que les vinculó durante sus estudios facultativos.

El doctor Ametelio Méndez ha dirigido al señor Rector una atenta invitación para rogarle concurra al acto que — en el Cementerio de Colón — se efectuará el próximo sábado — día 26 — a las 4 y media pasado meridiano, conmemorando el segundo aniversario del fallecimiento del Senador de la República doctor Manuel Varona Suárez, acto en que hará uso de la palabra el Presidente de la Cámara de Representantes doctor Rafael Guas Inclán.

El señor Decano de la Facultad de Medicina y Farmacia, doctor Luis F. Rodríguez Molina, concedió ayer la pertinente autorización para que pueda ser utilizado el local del Anfiteatro del Hospital "Calixto García" el próximo sábado — día 26 — a las 9 p. m., en la velada que organiza la Asociación Nacional de Enfermeras y Alumnas en homenaje a la fundadora, de dicha Institución, acto en que le serán impuestas la Cruz "Finlay" que le ha conferido el Gobierno de Cuba a Miss Mary A. O'Donnell y la Medalla de la Asociación mencionada, habiéndose preparado un excelente programa en que se suman números de poesía, música y otros.

5 CONGRESISTAS EN GOBERNACION

Se asegura que el liberalismo prepara una gran fiesta política

Como día de Consejo de Secretarios, poco fué el tiempo que permaneció ayer en su despacho de la Secretaría de Gobernación el General Delgado, no obstante haber despachado diversos asuntos de mera tramitación administrativa.

CONGRESISTAS CONFERENCIANDO

Con el General Delgado unos y con el Sub doctor Rosado otros, acudieron a conferenciar, sobre distintos asuntos de sus jurisdicciones, los señores congresistas Anselmo Alliegro, oriental : J. M. Haedo y Amado Finalés, matanceros y Julio César del Castillo y Manolo Tomé, camagüeyanos, quienes indistintamente permanecieron breve tiempo en la Secretaría.

Uno de dichos congresistas, confidencialmente nos aseguró que «el liberalismo proponíase celebrar una fiesta en esta capital que será de magnas proporciones, superando cuantas aquí hayan tenido efecto».

MOVIMIENTO DE PENADOS

El movimiento de penados ocurrido en el día de ayer, según parte oficial llegado a Gobernación, ha sido el siguiente en las distintas cárceles del interior:

En la de Camagüey: ingresaron Juan Quirós Gutiérrez, Félix Franco, José Elías Jiménez Guerrero, Leban Nimia; Ignacio García, Sotelo Linares y Avelino Bernal. En la de Bayamo: ingresaron Melecio Flores Rodríguez, Rita Fernández Polo, Carlos Castillo Alvarez. En la de Pinar del Río: ingresaron Davir Díaz y José Lorenzo Fernández. En la de Santa Clara: ingresa Raul Bardají Bello. En la de Remedios: ingresó Juan Leiva. En la de Holguín: fueron libertados los presos Andrés Rovira y Miguel Angel Pupo y en la Morón: libertad de Juan García.

FRACTURASE EL BRAZO UN JEFE DE ESTACION

También tuvo ayer conocimiento la Secretaría de Gobernación, por informes enviados a dicho centro gubernativo por el Alcalde de Bayamo, de que en el barrio denominado Veguita, de dicho término, prodújose un accidente al soltarse un cable de un tren de balastros que se encontraba situado en la estación ferrocarrilera, yendo dicho cable a alcanzar al Jefe de estación señor Félix Socarrás, recibiendo lesiones de carácter grave y fracturándose el brazo derecho. El propio cable, según el informe del Alcalde, causó lesiones de gravedad al soldado del Ejército Antonio Blanco.

UNA FIESTA DE CONCILIACION EN EL CANO POR LOS LIBERALES DE MARIANAO

Los dirigentes del partido nacionalista están preparando una excursión por la República y un mitin en Carlos III

INFORMACION GENERAL DEL MOVIMIENTO POLITICO

El Alcalde de la Habana se mueve con sus fuerzas hacia los liberales. Panchito María Fernández y su postulación

El Dr. Francisco María Fernández, Secretario de Sanidad, está indicado, como se sabe, para candidato a senador por el partido liberal, con Juan Gronlier y Jesús María Barraqué.

Ayer interrogamos al Dr. Fernández acerca del momento político, cuando pudimos salvar la muralla de su despacho, antes de que marchara para el Consejo de Secretarios. El Dr. Fernández nos dijo:

—"Yo no me preocupo tanto en estos momentos como político, y ménos como candidato, en el grado en que pueden preocuparse y moverse los demás liberales. Me importa mucho más compartir las responsabilidades del momento con el Gral. Machado y permanecer a su lado en todo instante, compenetrado con su labor. Creo que hemos trabajado intensamente y que el Gobierno puede afrontar sereno todas las críticas por acerbas que sean. Si las corrientes de la política nos llevan a la separación de los partidos, siempre al lado del señor Presidente estará el partido liberal y lejos de debilitarse la acción que lo respalde, puede que se robustezca. El partido liberal se ha solidarizado publicamente con la labor que el Gobierno ha realizado y ha hecho suya la obra constructiva del Gobierno. Junto al Presidente y con el partido liberal, estaremos los hombres que no rehuimos las responsabilidades de nuestros actos, con este programa: lo que hemos hecho y lo que nos proponemos hacer.

LOS CONSERVADORES EXIGIRAN A SUS CANDIDATOS QUE LUCHEN

Ayer comenzó a funcionar, practicamente, la oficina central de los conservadores, en Malecón 27, bajos. En este cuartel general que propicia el triunfo de la candidatura de Emilio Sardiñas para Senador por la Habana, hay dirigentes electorales de fuste: el representante Antonio Peña, el Dr. Manuel Castellanos Mena, Chardiet, Fernández Arrondo, el miembro político conservador en la Junta Municipal, Valdés Cruzado, y otros elementos que dirigirán la acción en toda la provincia, pero especialmente en esta capital.

UNA APUESTA DE DOS MIL PESOS

La oficina de Malecón 27 ha lanzado ayer un reto apostando dos mil pesos en favor de la candidatura del señor Emilio Sardiñas para senador por la Provincia de la Habana. Ese dinero es el que ha sobrado de los gastos de instalación del centro electoral referido.

EL REPRESENTANTE ANDRES TRUJILLO NO SE RETIRA

En la provincia de Matanzas ha circulado una hoja suelta, firmada apocrifamente por el representante señor Andrés Trujillo, en que se hacía constar que se retiraba de la contienda. Es falso, según nos dijeron ayer sus compañeros de postulación y amigos del Congreso. El señor Trujillo seguirá luchando para salir electo. Sabe a quien se debe la pesada broma, y como se trata de otros candidatos se propone combatirlos sin tregua durante la campaña. El representante Fernández Soto, que nos dá esas noticias, nos agrega que los siete candidatos permanecen unidos, defendiéndose, y que tienen el propósito de no abrir la candidatura.

EL SENAROR MENOCAL ESTA ESTUDIANDO NUEVOS PROYECTOS DE LEYES

La oposición que se propone desarrollar el senador Menocal, parece que va a dar juego.

El senador matancero está estudiando algunos problemas para presentar en estos días proyectos de leyes, según nos dijo. Se trata de una oposición inteligenciada, que cuenta con ocho votos en la alta Cámara y un nucleo de simpatizadores y coadyuvantes en el otro Cuerpo Colegislador.

BEBITO ECHARTE VUELVE A LA LUCHA

Bebito Echarte, Consejero Provincial que aspira a representante celebrará una fiesta en Güines el domingo, para reunir a los jefes liberales y comenzar su campaña con el mayor ardor, en beneficio del partido liberal, frente a la oposición que surge.

UN ALMUERZO AL DR. CALONGE EN EL "UNION CLUB"

En honor del Dr. Carlos Calonge, Jefe de Inspección Domiciliaria de Sanidad, y aspirante a candidato a representante por Santa Clara, se efectuará el sábado, en el "Unión Club", un almuerzo, con que le festejan sus amigos.

CONFERENCIAS CON EL GOBERNADOR DE LAS VILLAS

Numerosos políticos liberales conferenciaron ayer con el Gobernador de las Villas, Juan Antonio Vázquez Bello. Pronto se celebrará en Santa Clara una fiesta para evidenciar la unidad del Partido Liberal.

UN ALMUERZO DE CORDIALIDAD POLITICA HOY.

Hoy se efectúa en la finca "El Morado", en el Cano, a las doce del día, un almuerzo ofrecido por el Gral. Baldomero Acosta a los liberales de Marianao. Es una fiesta de cordialidad política, a la que asistirán el Gobernador Ruiz y los Consejeros Manuel Vega y otros.

EL HOMENAJE AL CORONEL MENDIETA

La reunión que iba a efectuarse esta noche en el Círculo Nacionalista de Condordia 20, de Presidentes y Sedretarios de los Comités de la Habana, se ha pospuesto para el sábado 26. Se trata de rendir un homenaje al Coronel Carlos Mendieta.

LA ACCION DE LOS PERIODISTAS EN FAVOR DE FRAYLE GOLDARAS Y CESAR RODRIGUEZ.

Esta noche, en San Lázaro 294, se reunen distinguidas personalidades del periodismo habanero, para dejar constituido el "Directorio de Periodistas" en favor del Dr. Carlos Frayle Goldarás y de César Rodríguez, quienes están postulados para representantes por los partidos conservador y popular, respectivamente. Frayle Goldarás, primo de José López Goldarás, inolvidable para nosotros, es un periodista de mucho cartel, que trabajó intensamente en el periódico "El Día" en sus épocas de grandes batallas, y del que llegó a ser Sub-Director. Es abogado y Concejal, y en el Consistorio ha conseguido dos créditos sucesivos, de cinco mil pesos cada uno, para el edificio de la Asociación de Reporters. No puede conceptuarsele ajeno a nuestra profesión, por el hecho de haber recesado durante cuatro o cinco años. César Rodríguez es el presidente de la Asociación de Reporters. es también un distinguido periodista a quien, con el apoyo moral de la colectividad que preside, designó candidato a representante por por esta Provincia el partido popular. Su postulación fué acogida con gran simpatía por todos los periódicos.

En la campaña por que triunfen esos compañeros, demostraremos los periodistas cuanto es posible hacer a los de la "clase". Por de pronto a la reunión de esta noche no faltará seguramente ninguno de los nuestros.

GOMEZ ARIAS NO ESTA CON LOS NACIONALISTAS

Los amigos mas caracterizados del Alcalde de la Habana, Dr. Gómez Arias, niegan que sea cierto que éste haya ingresado en las filas del nacionalismo como se viene propalando. Lejos de eso, todo parece indicar que hará su reingreso en el liberalismo para realizar una intensa campaña en la provincia, aunque aun no ha adoptado determinación alguna. Los lugartenientes del Alcalde de la Habana están moviéndose en esa dirección.

UNA EXCURSION POR LA ISLA DE LOS NACIONALISTAS Y UN MITING EN CARLOS III

Entre las manifestaciones de fuerza que prepara el nacionalismo, hay en perspectiva dos grandes fiestas: una que será la excursión a través de la República, aun no se ha decidido, y la otra un miting en Carlos III, para congregar a los simpatizadores de la colectividad en otro sector de la Habana.

UNA REUNION DE LOS AMIGOS DE CARLOS MACHADO MENA

Aun no se ha señalado la fecha, pero se señalará de un momento a otro, para la reunión de los amigos del concejal del Ayuntamiento de la Habana, Carlos Machado Mena, quien aspira a ser nominado representante por esta provincia. Se trata de organizar a sus amigos y simpatizadores en cada barrio, y que el lapso de tiempo que nos separa del 1o. de Noviembre permita evidenciar las fuerzas con que cuenta ese liberal que tanto ha batallado por el partido. Machado Mena ultimamente ha recibido numerosos telegramas y cartas de los presidentes de los Ejecutivos Municipales de los Términos más importantes de la provincia, ofreciéndole su apoyo, y tiene votos en el Ejecutivo Provincial. Su receso último, impuesto por la operación peligrosísima que sufrió, no ha destruído los vínculos que lo ligan a grandes núcleos de liberales, dispuestos a actuar en su favor

SIGUEN LES REUNIONES EN FAVOR DEL SR. CRUSELLAS.

En Chacón 25 donde se viene trabajando intensamente y en otros sectores de la ciudad, se están efectuando constantes reuniones por los amigos del señor Ramón Crusellas en favor de su nominación para representante por la Habana. Esta campaña se ha intensificado después de la entrevista del distinguido concejal habanero con el Dr. Viriato Gutiérrez, y lo mismo que en la Habana, se hará la campaña en el interior de la Provincia, donde han venido actuando elementos de significación política, entre ellos algunos caracterizados representantes de la reelección que estiman que el señor Crusellas dará un fuerte contingente de votos al partido en los próximos comicios, y han ligado con él sus intereses.

CONFERENCIAN OSUNA Y MENOCAL

En el Senado han conferenciado los senadores Osuna y Menocal. Este último demostró al viejo dirigente electoral de los liberales de la Habana, que la enmienda propia a su proyecto pidiendo la reorganización de los Partidos, subsana cualquier defecto. La Constitución nueva, señala las elecciones "en el año 1930". Y el hecho de que se ofrezca el veinte de diciembre, se justifica por que hay que dejar cien días para elegir los compromisarios, según se determina en el propio cuerpo legal.

RESURGIMIENTO DE LAS HUESTES MARIANISTAS

Convocados por los Sres. Alfredo Alvarez, Manuel Zarza y Jesús Rivero, celebrarán en la noche de hoy Jueves 24 en Romay esquina a San Ramón, una reunión, los Miembros que forman el Directorio Marianista del Barrio de Atarés.

Con la celebración de esa reunión se iniciará en la Habana por parte de los Directorios Marianistas, una intensa campaña que se desarrollará dentro del liberalismo, ya que la anterior, por causas que todos conocen, se hizo separadamente, y que una vez desaparecidas las mismas no existe motivo alguno para que continuen divorciados los Marianistas y Liberales en sus campañas políticas.

En la Asamblea convocada para la noche de hoy se tratará principalmente de recomendar a la Asamblea Provincial del partido liberal, la postulación para un cargo de Representante a la Cámara por dicho Partido, del Dr. Rafael Santos Jiménez.

REORGANIZACION DEL DIRECTORIO MARIANISTA DEL BARRIO DE SAN LEOPOLDO

En la noche de ayer se reunió la mayoría de los miembros del Directorio Marianista del Barrio de San Leopoldo, en la Casa Gervasio No. 22, al objeto de proceder a la reorganización del mismo. Fué elegido por aclamación nuevo presidente, el Sr. Carlos M. Pelaez.

Asimismo fué ratificado en el cargo de secretario general el joven Roberto García.

Estos señores visitarán en el día de mañana, al Alcalde Municipal, Dr. Miguel Mariano Gómez, a fin de saludarlo y reiterarle la adhesión mas decidida del citado Directorio.

LA RECAUDACION DE LOS UNIDOS

Se recaudaron de menos este año respecto al pasado, $2.135.757

Detalles de los productos brutos estimados en la recaudación durante la semana pasada correspondientes a la Empresa de los Ferorcarriles Unidos de la Habana y Almacenes de Regla Limitada:

Semana terminada el 19 de Abril, de 1930, $422.619.58
En igual periodo del año 1929, $492.607.87
Diferencia de menos este año: $69.988.29
Total desde el 1o. de Julio: $13.340.049.18
En igual periodo del año 1929 $15.475.806.99
Diferencia de menos este año: $2.135.757.81

M.E.C.D. 2016

S. A. PARA LA VENTA EN CUBA DE PERFUMERIAS FINAS — HABANA

HABANERAS

(Viene de la página NUEVE)

EMMA OTERO

EN TOURNEE POR EL NORTE

Emma Otero.
De triunfo en triunfo.
La gentil, la celebradísima cantante cubana, se halla realizando una brillante tournée por importantes poblaciones de los Estados Unidos.
Cantó antenoche con un éxito grandioso, monumental en Milwaukee.
Fué ovacionada.
Con entusiasmo delirante.
Obligada por los aplausos y los bravos frenéticos tuvo que dar once encores.
Hasta el día quince del próximo mayo tiene adquiridos compromisos para su tournée la señorita Emma Otero.
Vendrá después.
Embarcando el diecisiete.
Es su propósito ofrecer el veindos y el veintitres dos conciertos en Palacio.
Conciertos a los cuales será invitado por el señor Presidente de la República y su distinguida familia lo más granado de esta sociedad.
Vendrá con su maestro.
El señor La Forge.

EN LA CAPILLA DE BELEN

En plena tarde.
Una boda el sábado.
Tendrá efecto a las cinco y media en la Capilla del Colegio de Belén, la de Lolita Soldevilla, encantadora señorita, y el correcto joven Pablo Valdés Pagés.
Serán los padrinos la distinguida señora Ana María Bondix viuda de Pagés, madre del novio, y el doctor Domingo Morales.
Testigos.
Por la gentil Lolita.
En término principal, el señor José Antonio Cabarga, Jefe del Personal y Material de la Renta.
Y los señores Andrés Valdés Pagés, José Balcells, Carlos Hernández y Pepito Bruzón.
A su vez darán fe del acto como testigos del novio los señores Antonio Montero, Mario Soldevilla, José María Galán, Gabriel Maristany y José Ramón Bandujo.
El jardín **El Fénix**, decano de los grandes jardines habanero, hará el ramo nupcial para la bella y muy graciosa Lolita Soldevilla.
Un nuevo modelo.
Muy artístico.

SANS SOUCI

Una agradable nueva.
Que me apresuro a dar.
Desde la noche de hoy tocará en **Sans Souci** la Orquesta Argentina de Bachicha.
Tocará tres veces por semana.
Es lo convenido.
Además de los jueves oiremos el nutrido y brillante conjunto los sábados y los domingos.
Hoy, festejando su debut, se propone organizar un Concurso de Tango.
Las familias asíduas al flamante **Sans Souci** podrán ya contar con este nuevo aliciente que le brindan los siempre galantes Fernández y Vila.
Regirán los precios de verano.
Sin cover charge.
Para el día tres del próximo mayo prepárase en **Sans Souci** una fiesta.
Llena de atractivos.
Interesantísima.

CAMPOAMOR

La nueva temporada.
Campoamor, tras varios días de obligada clausura, aparecerá transformado por completo.
Todo lucirá renovado bajo la personal dirección del atento y entendido Ernesto Smith.
Exterior e interiormente.
Pintado está Campoamor.
Además, decoración nueva, en oro, colocación de otros asientos más amplios y más cómodos e instalación de un novísimo sistema de alumbrado.
El elegante coliseo de San José e Industria cuenta ahora con aparatos **movietone** y **vitaphone**, de lo más moderno, más acabado y más eficiente.
Precioso está el teatro.
Limpio y acicalado.

PETICION DE MANO

Dulce nueva.
Del último compromiso.
Ha sido pedida la mano de la bella y gentilísima señorita María Antonia Varona para el joven Jorge P. Castellanos.
Una parejita simpática.
María Antonia y Jorge.
El joven Castellanos desempeña el cargo de Colector de la Administración del Acueducto en Obras Públicas.
La distinguida señora Dulce María Calvo viuda de Castellanos formuló la petición, a nombre de su hijo, ante el padre de la encantadora **fiancée**, general Antonio Varona.
Doy gustoso la noticia.
Con mi felicitación.

EL VEENDAM

Lujoso trasatlántico.
Además de rápido.
Es el **Veendam**, de la **Holland America Line**, cuyo consignatario en esta plaza es el distinguido caballero René Dussag.
Tiene anunciada su salida para el día cinco de mayo este magnífico barco de la marina mercante holandesa.
Buque de gran lujo.
De 25,000 toneladas.
Muy conocidas familias de la sociedad habanera embarcarán, aprovechando este viaje extraordinario del **Veendam**, que regularmente hace la travesía entre New York y los puertos europeos.
La primera escala la hará en Vigo, siguiendo luego para Coruña, Gijón, Santander, Southampton, Boulogne Sur Mer y Rotterdam.
El **Volendam**, gemelo del **Veendam** regresará a la Habana el día 20 de Noviembre.
Por los mismos puertos.
Y saliendo de Rotterdam.

SUMMER CASINO

Un acontecimiento social.
De gran resonancia.
No es otro que la apertura, en su tercera temporada, del **Summer Casino**, esto es, nuestro Casino de Verano.
Edificio que se levanta majestuoso en los límites de la Playa de Marianao.
Fijada la inauguración.
Para el primero de mayo.
Será con una fiesta para la cual vienen haciendo todo género de preparativos los amables amigos Pedro Vázquez y Angel del Cerro.
Están contratando un **show** que superará a cuanto pueda imaginarse.
Muchas las novedades.
De las que hablaré mañana.

ANTE EL ALTAR

Una boda simpática.
Señalada para el sábado.
Se celebrará por la tarde a las cinco y media, en la Iglesia Parroquial del Vedado.
Muy bonita la novia.
Carmen Reyes Rubio.
Unirá su suerte a la del apreciable joven Antonio M. Díaz Viciedo y Suárez.
Nombrados están tanto los padrinos como los testigos de la boda.
Será en la intimidad.
Sin invitaciones.

NUEVO COMPROMISO

De amor.
Siempre gratas nuevas.
La graciosa y muy interesante señorita Rosita Alvarez Corratgé, Doctora en Medicina, ha sido pedida en matrimonio para el joven, también médico, doctor Manuel Antúnez Prat.
Petición formulada por la señora viuda de Antúnez, a nombre de su hijo, ante los padres de la gentil Rosita, los distinguidos esposos Manuel Alvarez y Rosa Corratgé.
Festejado fué el acto con una animada recepción.
Hubo poesías.
Y se hizo música.

DOLOROSA PERDIDA

Una muerte sentida.
Por todos llorada.
Ha sido la de Juana Mercedes Sánchez Manduley, la joven, buena e infortunada esposa del señor Julián Valiente.
Fué ayer su entierro.
En horas de la mañana.
Constituyó, bajo todos sus aspectos, una profunda manifestación de dolor.
Numerosas ofrendas florales cubrieron su tumba.
De **El Fénix**, el gran jardín de Carballo, eran las siguientes:
Una hermosa corona de su viudo, con esta dedicatoria: "Con todo el corazón a mi idolatrada Juanita: De su Julián".
Una gran corona de dalias. "A mi adorada Juana: De su Mamá".
Una corona de sus hermanos Yoya y Maricusa.
Un cojín. "A mi Mamaíta querido: De su Sarita".
Una corona de su tía Elvira.
Una corona de Chicha e hijos.
Una corona de Moina y Faluca.
Una corona de Laura y Latour.
Una corona de María Elena y Manuel.
Una corona valiosísima de la United Fruit Co.
Una artística corona de Oscar Lanier y señora.
Un cojín de María Amalia.
Y, terminando la valiosa relación de **El Fénix**, una cruz de Rafaela.
Numerosas las ofrendas confeccionadas en **El Clavel**.
Un grupo valiosísimo.
Con la firma de los Armand eran las siguientes:
Una corona estilo "Estrella" de Gisela y Rafael Sánchez Aballí.
Una corona estilo "Gloria" de Ofelia y Alberto Herrera.
Un cojín estilo "Cardenal" de María y Roberto Méndez.
Una corona estilo "Júpiter" de Juan Alvarado y señora.
Una corona estilo "Renacimiento" de Antonia e hijos.
Una corona estilo "Cometa" de Tunga e Isaito.
Una corona estilo "Esmeralda" de Margarita, Alberto y Raúl.
Una corona estilo "Pureza" de Gloria y Domingo.
Una corona estilo "Luis XV" de Aida y Rafael Muñoz.
Una corona estilo "La Francia" de Luisa y Lola.
Y una corona estilo "Imperio" de los Socios del Casino Español.
De **Milagros**, el gran jardín de Prado 11, eran las siguientes:
Una corona estilo "Imperio" del doctor Miguel Mariano Gómez y señora.
Una corona estilo "Meditation" de Belisario Alvarez y familia.
Una corona estilo "Tendresses" de Elvira.
Y una corona estilo "Renacimiento" de los hermanos Valiente.
¡Paz a sus restos!

Enrique FONTANILLS

GACETILLAS

CINEMA RIVIERA

Hoy: «Justos y Pecadores», por Victor Varconi

En la tanda de las cinco y quince se estrena hoy en el Riviera la interesante producción de la Medal interpretada por Dorothy Revier y Victor Varconi que se titula «Justos y Pecadores.»

En esta tanda se exhibe el Noticiario Fox número 65 y la interesante variedad Vitaphone «Freda and Palace.»

Grandiosa función a las nueve p. m. a beneficio del Comité «Pro-Toga de la Escuela de Cirugía Dental», poniendo en escena las comedias «Loco Yo...», «La última voluntad del moribundo» y «Vaya un Doctor...», por jóvenes aficionados. Además se exhibe la cinta de Dorothy Revier y Victor Varconi, «Justos y Pecadores» y números de Vitaphone.

Mañana viernes, día de moda, se estrena la notable producción Vitaphone de la First National interpretada por Betsy Compson, titulada «Que siga la función», película hablada, cantada y bailada.

El domingo grandiosa matinee a la una y treinta exhibiéndose las cintas «La derrota del campeón», por Bill Sullivan; «El Perro de Baskervilles», tomada de las Aventuras de Sherlock Holmes; «Las Chicas de Hoy», por Joan Crawford y Rod La Rocque; «El Arquero Verde» y números de Vitaphone.

Los días 28 y 29 la producción Fox Movietone interpretada por Victor Mc Laglen titulada «Derecho a París.»

Pronto «La Fierecilla Domada», por Douglas Fairbanks y Mary Pickford, y «Sangre», por Lenore Ulric.

776 1d 24

NEPTUNO

«DERECHO A PARIS» — «FLOR DE AMOR»

Dos películas sonoras: «Derecho a París» y «Flor de Amor», además de la variedad Vitaphone en dos actos, toda hablada en español, titulada «Mexicanas», completan el programa de hoy.

La matinée contínua de 2 a 7 p. m., comienza en Neptuno hoy con el estreno de la variedad Vitaphone en dos actos, toda hablada en esuañol, titulada «Mexicanas», y los estrenos de las producciones Sonoras «Derecho a París» por Mac Laglen y Fyfy Dorsay con cantso y bailes y «Flor de Amor» toda hablada con partes en español e interpretada por Warner Baxter y Edmund Lowe. Luneta, 20 centavos, entrando antes de las 4 p. m.

Por la noche, a las 8 y cuarto: «Flor de Amor», por Warner Baxter Esta película es hablada con partes en español.

En la de las 9 y media, la variedad en dos actos, Vitaphone toda hablada en español, «Mexicanas» y «Derecho a París», por Mac Laglen y Fify Dorsay. Luneta, 30 centavos toda la función desde las 8 p. m.

Mañana: «Río Romántico» y «El Tablado de la Vida».

El sábado: «Hollywood Review».

Evitando la congestión de pública, la empresa de Neptuno ha tenido el acierto de exhibir «Hollywood Review» tres veces por la tarde: a la 1 y media, 3 y media y 5 y media, y a la hora de costumbre por la noche. No se alterarán los precios. Suprimidos todos los pases.

775—24 Ab.

CINEMA FAUSTO

HOY: «SOMBRAS DE GLORIA»

Surge el día de hoy, jueves, para marcar con indelebles caracteres de esplendor en los anales de la cinematografía sonora una fecha de recuerdo inolvidable y de extraordinaria trascendencia: el estretno de «Sombras de Gloria», la primera y única producción que destruirá todos los records en películas parlantes y que interpretada por un conjunto poderoso de verdaderas estrellas de habla española, encabezado por José Bohr, Mona Rico y Ricardo Gayol, será indudablemente, el espectáculo de mayor magnificencia de cuantos hayan sido presentados hasta ahora al público habanero.

Cuatro días permanecerá en el cartel de «Fausto» esta joya cinematográfica, en tanto se exhibe en el teatro «Encanto» durante toda una semana, rindiéndose así de tal modo un verdadero homenaje de pleitesía y de reconocimiento a los méritos excepcionales de «Sombras de Gloria», la super producción toda hablada en castellano filmada en los estudios de Hollywood, California.

Día, pues, de cita, de general entusiasmo para la afición entera de la Ciudad que colmará hoy los dos elegantes cinemas capitalinos que controla actualmente la «Paramount Films de Cuba».

772—24 Ab.

CINEMA VERDUN

DIA DE LAS DAMAS

Hoy es el día escogido por la empresa del simpático teatro Verdun, para dedicarlo al bello sexo, por lo que solo pagarán damas y niños diez centavos en función corrida.

La matinée comienza a la una y media con comedias, un poco más tarde «Flor de Amor», cinta Fox, por Mery Duncan y Edmond Iove; después, «Desolación», regia cinta por George O-Brien y por última lo colosal cinta de los Artistas Unidos, titulada «La Tragedia de Nina Petrowna», por Brigette Helm, (la Greta Garbo alemana).

Los precios serán 10 centavos en matinée y por la noche, con el mismo programa pagarán 20 centavos los caballeros y 10 centavos las damas y niños.

Mañana: «El Templo de Naara», por Carmen Boni y «El Chico del Clavel» por Douglas Mac Laren.

El sábado, la regia cinta de Lil Dagover e Ivan Petrowich, titulada «La Mujer que Nunva Olvidaré».

El domingo: Monumental programa, tres joyas: «Tontos de Capirote», por Glen Tryon; «Derechos a París», por Victor Mc Laglen y «La Mujer que Nunca Olvidaré» por Lil Dagovert e Ivan Petrovitch.

Próximamente, quedará instalada el Vitaphone y Movietone (último modelo), sin alterar los precios.

CINE WILSON

El espectáculo más cómodo, elegante y ventilado de la Habana, y el que mejores producciones estrena a diario, a base de precios populares.

Gran temporada de verano a base de función corrida de 2 p. m., a 7 p. m., y de 8 y media a 11 y media p. m., rigiendo los precios de 10 centavos niños y 20 centavos mayores.

Para hoy, magnífico programa, con la comedia «La Mar de Bañistas», Imperial; y las super atracciones, «Lulú la Pecadora», regia super producción excelsa, interpretada por Luisa Brook y Gustavo Dissel; y «Flor de The», atracción super especial, interpretada por Irene Rich y Richard Walling.

A las 5 y cuarto p. m., la comedia «La Mar de Bañistas», Imperial; y la super excelsa producción «Lulú la Pecadora», por Luise Brook y Gustavo Dissel.

Por la noche, el mismo programa de la matinée, proyectándose en último término, la regia producción, «Lulú la Pecadora».

Mañana, «A las dos de la madrugada», por Edith Roberts, Margaret Livingston y Noach Beery; y «Cama Para Dos» por Patsy Ruth Miller y Jack Mulhaill.

Sábado 26: «La Fierecilla Domada» por Douglas Fairbanks y Mary Pickford.

Domingo 27: «El Prisionero de Zenda», por Rámón Novarro y Alice Terry; «El Expreso de Siberia», por Renee Heribel y Alex Bernard; y «La Esposa Depravada», por Leatrice Joy.

Jueves 1 de Mayo: «La Mujer que Nunca Olvidará», por Lil Dagover e Ivan Petrowitch.

780—24 Ab.

GRAN CINE UNIVERSAL

Grandioso programa ofrece hoy jueves 24, el ventilado salón de Egido y Monte.

Estreno de la producción especial en siete actos, por Victor Mc Laglen, titulada: «Ambición».

La comedia los Estudiantiles, titulada «Calford en el Cine».

Estreno del episodio diez, final de la serie en diez episodios por Jacqueline Logan y Walter Miller «El Rey del Congo». Título del episodio: «Justicia en la Selva».

Estreno de la grandiosa producción en ocho actos, por Josepr Shilkraut, titulada «El Tahur».

Precios de 1 a 6 y de 6 y cuarto a 11: 10 centavos.

Mañana viernes: «Tras la Victoria»; «Baños Rusos» y «Historia de una Indiscreta».

Sábado 26: Una Revista; «Como el Gallo de Morón», «La Celada»; «Esposa Depravada» y «La Llamada del Corazón».

Domingo 27: «Pavada y Ingratitud»; «El Porvenir de su Esposo»; «El Salto de la Muerte» y «Suerte de Ranchero».

Lunes 28: «El Tercero en Discordia»; «Malquisto» y «Magia Roja».

784—24 Ab.

Telas Estampadas a Precios de Almacen

Voiles estampados.
Linolanes estampados.
Chiffones estampados.
Batistas estampadas.
Holanes estampados.
Georgette estampados.
Velos de seda estamp.
Piqués estampados.
Crepés estampados.

Vea Nuestros Precios

LA ELEGANTE

NEPTUNO, 48, CASI esquina a AGUILA Y MURALLA esquina a COMPOSTELA

Esta es una maravillosa receta por lo fácil de preparar y por su delicado sabor.

MANJAR BLANCO

2½ tazas de leche caliente — 1 cucharada de extracto de vainilla — Un poquito de sal — 6 cucharadas rasadas de Maizena Duryea — Azúcar.

Se mezcla la Maizena Duryea con un cuarto de taza de leche fría. Se le pone la sal y se agita, agregándole poco a poco el resto de la leche caliente. Se endulza al gusto. Se cuece al baño de María durante doce minutos, agitándola constantemente hasta que espese. Se añade la vainilla mezclándola bien y se vierte en un molde sumergido en agua fría para que cuaje. Se adorna con frutas de la estación o con crema batida.

Tomada del librito de cocina de la Maizena Duryea que gustosos le enviaremos gratis a solicitud.

F. A. LAY,
Apartado 695,
HABANA.

MAIZENA DURYEA

CONSEJOS MEDICOS

Por el Dr. PEREZ BOUDET

Ex-Interno del Hospital de Emergencias. Médico del Departamento Forense de la Ciudad de la Habana. Especialista de las afecciones del Aparato Digestivo. GABINETE: PRADO 33, altos. Teléfono: A-7490.

(Diríjase la correspondencia al DIARIO DE LA MARINA, Prado 103, Dirección).

SEÑORITA TRISTE. (Habana): Ni desaparecen, ni desaparecerán, no tiene ninguna importancia su «enfermedad». Eso es muy corriente, son pigmentaciones de la piel muchas veces atribuídas a la distensión de la piel. No la alarme y siga su vida normal.

GUAJIRITA. (Antilla): ¡Qué bien se conoce que es mujer y no sabe esperar!... A estas horas si ha seguido la Sección habrá visto ya contestada su pregunta y sin embargo se pone brava conmigo, que lo único que he hecho, es tratarla de complacer. Busque su pregunta que ha de encontrarla.

ALTAGRACIA. (Caibarién): Nada puedo indicarle sobre la pregunta que me hace. ¡Es tan delicada, que no me parece este medio el más a propósito para hacerlo! Usted dice que vendrá recientemente a esta Capital. Si lo desea, puede pasar por el Gabinete. Hay ciertos asuntos en la vida que creo no debemos de hacer copartícipes a personas que para nada le interesan. Tal vez después de escrita su carta usted se haya arrepentido de que yo le contestara por este medio y yo pensando ésto, me permito el silenciarme, para contestarle personalmente. ¿No le parece mejor?

LECHE WARD
Maxima Nutricion

CÓMO SE OBTIENE DE INMEDIATO UNA PERLADA BELLEZA

En poquísimos segundos se puede dar al cutis un encanto blanco perlado y seductivamente suave. Ya no son necesarios los masajes prolongados ni los tratamientos molestos. Basta aplicarse la Crema Oriental de Gouraud para que el cutis adquiera de inmediato una extraordinaria blancura de delicadísima atracción, que no desaparece, ni se borra ni se quiebra con la transpiración. Los resultados son de apariencia tan natural que nadie cree que la

CREMA ORIENTAL de GOURAUD

constituye el secreto de tal belleza. La eficacia de los efectos antisépticos y astringentes que ejerce sobre la piel, le hacen la preparación ideal para corregir los barros, la piel barrosa, grasienta, arrugada, fláccida, etc. Con su uso se prolonga lo juvenil de la apariencia de la mujer. 84

Ferd. T. Hopkins & Son
New York Paris Montreal London

Contra las irritaciones

Rocíe usted el lugar irritado con talco Johnson's. Esto calma la comezón y le quita al nene toda molestia. Es un talco boratado puro y fino, anti-irritante y sanativo que se prepara del mejor talco que se conoce, sin agregarle estearato de zinc ni otras substancias que puedan dañar los tiernos pulmones del nene.

¿Cuantos años hace que el nombre Johnson & Johnson le merece confianza? Este nombre es su garantía de la suprema calidad del talco Johnson's.

Talco JOHNSON'S para el Bebé

Para que no haya peligro de resecar el tierno cutis del nene al bañarlo, use usted solamente el jabón Johnson's preparado especialmente para el bebé.

Es lo mejor para el nene y lo mejor para usted.

ESTOS SON PRODUCTOS DE Johnson & Johnson LA FIRMA DE CONFIANZA

LAMPARAS, MUEBLES, PERFUMERIA Y OBJETOS PARA REGALOS

Joyeria "El Gallo"

SAN RAFAEL E INDUSTRIA
Teléfono: A-2738.

Talleres y Sucursal:
"LA ESTRELLA DE ITALIA"
Compostela 46.

Suscríbase al DIARIO DE LA MARINA

M.E.C.D. 2016

Mercado de Azúcar

NUEVA YORK abril 23 (AP).— Los negcoios de hoy en el mercado del crudo parecían confinados a Filipinas, 3.000 toneladas de cuyo azúcar para embarque en abril mayo, se vendieron a Mac Cahan a 3.55 centavos y 2.800 toneladas a la Pennsyl vania al mismo precio. Se ofreció azúcar de Cuba para pronto embar que o en Mayo a 1 11-16 centavos costo y flete con un lote de cerca de 8.000 sacos disponible a 1 21-32 cen tavos. El interés de compra se concentraba en azúcar para entrega en determinada fecha. El precio local es de 3.42 centavos.

El mercado de futuros en crudos estuvo desarreglando con movimiento de precios irregular y tendencia a la baja. Abrió la sesión 1 punto más alto a 1 más bajo y cerró en igual forma, con ventas de 65.000 to neladas de las cuales 28.500 fueron cambios.

Mes	Abre	Alto	Bajo	Cierre
May ..	159	161	158	158
July ..	164	165	163	163
Sept. ..	172	173	171	171
Oct. .. .	178	178	178	177
Dec. . .	182	182	180	181
Jan. .. .	183	183	181	182
Mar. .. .	188	189	188	188

El Comercio sigue retirando azúcar solamente en pequeñas cantidades, y al parecer, no necesitan realizar nuevas compras.

Mercado L. de Azúcar

El Mercado Local de Azúcar estuvo quieto, pero con algunas demandas de pequeños lotes para el consumo.

—El Departamento de Agricultura de Washington, estima la presente zafra azucarera de Puerto Rico, en 747,000 toneladas de a 2,240, libras.

—El Mercado de Azucares Crudos Americano, abrió sostenido con vendedores al precio de 1.11|16 cts, costo y flete, aunque también se ofrecieron pequeños lotes con opción al puerto de New York, a 1.21|32, cts, costo y flete, habiendo compradores en favorables posiciones de embarque a 1.21|32, cts, costo y flete, y con opción solamente al puerto de New York a 1.5|8, cts, costo y flete.

—Al medio día el mercado denotaba un tono mas débil, habiendo ofrecido un cargamento de azucares de Cuba, para arribar a principios de mayo, al precio de 1-21|32, cts, costo y flete, los compradores, solamente pagaban 1.5|8, cts, costo y flete.

Durante el día se anunciaron las siguientes ventas:

21,000 sacos de Filipinas, para embarque en Abril y Mayo, al precio equivalente de 1.11|16, cts. costo y flete a W. J. Mc. Haan Sugar Refining Co. de Filadelfia.

7.000 sacos de Filipinas, para embarque en abril y mayo, al precio equivalente de 1.11|16, cts. costo y flete, a la Pensilvania Sugar Refining Co.

—En la Bolsa de Azucares Futuros se vendieron, 64.500 toneladas.

—En los Almacenes Afianzados de New York, había ayer en existencias 1.301,736 sacos de azúcar.

—El Mercado de Londres estuvo quieto. Se efectuaron ventas de azucares de las Islas Occidentales Británicas, para embarque en mayo, al precio equivalente 1.50, cts. libra a bordo, para los de Cuba. La Terminal de Futuros, cerró con tono sostenido.

La carta de apertura de los Sres Mendoza y Cía. dice así:

—Hay alguna liquidación de azúcares para entrega futura, sobre todo en Mayo, cuyos contratos se han cotizado a un nuevo tipo mínimo. Los intereses cubanos están prestando alguna atención a las entregas de Mayo basados en que no tiene nada de improbable que llegue a implantarse un arancel de 2.20 centavos como fórmula de transacción.

A cierto observador local bien informado le llama grandemente la atención la actuación del azúcar y la notable ausencia de presión verdaderamente grave si se tiene en cuenta la cantidad de azúcar de Cuba que queda por vender. De todos modos, el hecho es que los precios están muy bajos y se advierte poco interés por parte del público en la Bolsa, a consecuencia de lo cual la demanda es a lo sumo inconstante.

El mercado de costo y flete está quieto, contentándose al parecer los refinadores con esperar a ver que hacen los hacendados cubanos, quienes, según creen ellos, tendrán que lanzar parte de sus azúcares al mercado causando así precios todavía mas bajos. Mañana es el primer día de avisos de entrega de Mayo.

Mercado de Acciones

NUEVA YORK, abril 23 (AP).— Los grandes esfuerzos que se realizaron hoy para revivir el movimiento alcista en las acciones frente a las grandes ventas por parte de corredores poco satisfechos con el estado actual de los negocios, crearon confusión en la Bolsa, subiendo el total de las transacciones a mas de 5.500.000 acciones.

Algunas de las divisas de petroleos, espectáculos, concesionarias de ser vicio público y especialidades nicieron bruscas ganancias, mientras los aceros y varias acciones industriales estuvieron inclinadas a la baja. Al cierre las ganancias y las pérdidas eran casi iguales.

El sentimiento especulativo estuvo altamente confuso. Los operadores estaban estimulados por las liquidaciones de ayer, y algunas casas de comisiones informaban a sus clientes que la posición técnica del mercado había mejorado considerablemente.

Hubo poco en las noticias del dia que influyera en el mercado en ningún sentido. Las revistas semanales de la industria del acero indican que las condiciones son satisfactorias.

Standard Oil de Nueva Jersey avanzó puntos a 83 7-8 y cerró a 82 1-8. Radio Keith ganó 6 puntos a 48 3-4. American Water Works, A. M. Byers, J. I. Case, Diamonf Match, General Foods e Ingersoll Rand ganaron de 4 a 11 puntos.

Anaconda y Kennecott perdieron cerca de 3 y 2 puntos respectivamente, y National Cash Register y Eureka Vacuum establecieron niveles mínimos para el año. Acciones como American Can, General Electric International Harvester y Johns Manville perdieron cerca de 2 puntos.

Electric Power y Light, bajó 3 puntos y Vanadium 8. Republic, Youngstown y Bethelehem perdieron uno o dos y United States Steel cerró firme.

Las condiciones del crédito están estacionarias. Los préstamos sin plazo fijo se cotizaron de 3 1-2 a 4 por ciento, pero fuera del mercado había abundantes fondos al tres por ciento.

Mercado de Fletes

Los fletes para azúcares se cotizan como sigue:

	Cts.
De la Costa Norte:	
A Nueva York y Filadelfia..	15—16
A Galveston..	15—16
A Nueva Orleans	14—15
A Boston..	17—18
De la Costa Sur:	
A Nueva York Filadelfia..	17—18
A Galveston..	17—18
A Nueva Orleans	16—17
A Boston	19—20

Bolsa de New York

FERROCARRILES

Atch Top Sta Fe.	232¼
Atl. Coast Line.	—
Baltimore Ohio..	116½
Canadian Pacific.	209⅞
Chesapeake Ohio.	220½
Chi Gt West com.	15⅜
Chi Gt West pref.	47
Chic N. W.	85
Chi Mil San Paul com.	22¼
Chi Mil San Paul prf.	37⅜
Chic Rock I. P.	—
Delaware Hudson.	176
Erie..	54
Great Northern.	94¾
Kansas City Southern.	—
Lehigh Valley.	78
Louisville Nash..	137
Mo. Kan Tex com.	60
Mo. Pac com.	90
Mo. Pac pref.	—
N. Y. Central.	180⅛
N. Y. New Haven H.	117⅛
Northern Pacific.	89
Pennsylvania..	81
Reading..	119¼
St. Louis S. Francisco.	116½
Seaboard Air Line com.	11⅛
Southern Pacific.	124
Southern Railway.	116
Union Pacific..	232¾
Wabash comunes.	—
Western Maryland com.	31⅞
Alleghany Corporation.	31

EQUIPOS

American Car Foundry.	58
American Locomotive.	72
Baldwin Locomotive.	31⅝
Gen Rail Sig..	96¾
Pullman Company.	82
Westinghouse Air Brake.	44½

MOTORES

Chrysler ..	39¼
Continental Motors	6½
General Motor New.	50⅞
Grahan Paige.	—
Hudson Motor com.	49
Huppmobile..	21⅝
Mack Trucks..	81
Nash..	49⅞
Packard Motors..	20½
Reo Motors..	12⅝
Studebaker Corp.	40⅜
White..	—
Willys Overland.	9
Yellow Truck.	31½

MARINA

American International.	51⅜
Atlantic Gulf West I.	66
United Fruit..	94¼

ACCESORIOS

Am. Bosch Mag.	—
Briggs Mfg Co.	22⅛
Eaton Axle S.	30⅜
Electric Auto Light.	106¾
Murray Body.	22¾
Spicer Mfg Co.	28⅞
Stewart Warner.	42¼
Timken Roller.	85

GOMAS

Fisk Tire..	4⅝
Goodrich..	44⅜
Goodyear..	84½
Kelly Springfield Tire.	5½
U. S. Rubber..	31¼

ACEROS

Am. Steel Fou.	46⅛
Bethlehem Steel..	102
Central Alloy.	—
Colo F. I.	73¾
Crucible Steel..	86¼
Otis Steel..	34
Republic Iron Steel.	—
U. S. Steel..	191⅞
Vandiun..	130½
Youngstown..	136

PETROLEOS

Atlantic Ref.	46¼
Barnsdall A.	31⅝
General Asphalt.	65⅞
Houston Oil..	110
Indepedent Oil Gas.	30⅛
Continental Oil.	29½
Mexican Seboard Oil.	3
Mid Cont Pet.	31¾
Pn American B.	60¼
Phillips Petroleum.	41
Pure Oil.	26
Royal Ducht.	56
Shell Union Oil..	25
Sinclair Oil Corp.	31⅛
Skelly Oil..	41⅜
S. O. Ca'if.	74
Standard Oil of N. Y.	37¾
Standard Oil of N. J.	82⅛
Superior Oil..	8
Texas Co..	58¾
Texas Pac Land.	28¾
Transcontinental Oil.	23⅞
Union Oil Cal..	—
Warner Quinlan.	22⅜

DIVERSIONES

Famous Paramount.	73
Fox Film..	53⅞
Loew's Inc..	89
Pathé Exchange.	15⅝
Warner Bros Pic.	72¾
Radio-keith-Orph Corp.	48¼

TIENDAS Y ALMACENES

American Woolen.	14¼
Ass'd Dry Goods..	47
Montgomery Ward.	45½
Sears Roebuck..	92
Woolworth..	64⅞

SERVICIOS PUBLICOS

American For Pow.	96
American Tel and Tel.	256¼
Am. Water Works.	121½
American Gas Electric.	151
Brook Man Tran.	70½
Columbian Carbon..	177½
Columbia Gas..	83
Consolidated Gas..	131
De Forest Radio..	--
Elec. Light Pow.	98½
Elect. Bond Share.	116¾
Electric Investors.	—
Ford Motor Ltd..	—
Hazceltine.	30⅝
Internt'l Tel Tel..	75⅝
Interboro R. T.	33¾
Marconi International.	—
Man El Supply.	64
National Power Light.	56¾
North American.	126
Pub. Ser N. J.	116¾
Standard Gas Elec.	125¾
United Corporation.	49¾
Utilitiec Power and Light.	43½

MISCELANEAS

International Combustion.	12⅝
Int. Harvester..	109⅝
Johns Manville..	123⅞
Lambert..	106⅝
Radio..	65⅞
Remington..	42⅝
Columbia Graphopone.	33⅝
Simmons Company.	—
United Aircraft.	87
Western Union..	186
Westinghouse..	195½
Warren Bros.	—

AZUCAR Y FERROCARRILES CUBANOS

American Beet Sugar.	—
American Sugar Ref.	66
Central Aguirre Assctes.	—
Cuban Cane Sugar com.	—
Cuban Cane Sugar prf.	—
Cuban American Sugar.	—
Cuba Company.	15¾
Gt West Sug..	29⅝
Consolidated R. R. of Cuba.	—
Punta Alegre.	3
Puerto Rico Sugar.	—

PRECIO DE LIQUIDACION PROVISIONAL EN ALMACEN, PARA COLONOS, DE ACUERDO CON LO DISPUESTO EN EL DECRETO No. 180, DE FEBRERO 6, DE 1930

Hasta Abril 15, 1930. — Centavos por libra.

	BASE: Lbs. Cubanas	BASE: Lbs. Inglesas
HABANA.	1.484761	1.463785
MATANZAS.	1.475530	1.454684
CARDENAS.	1.484761	1.463785
SAGUA LA GRANDE.	1.484761	1.463785
CIENFUEGOS.	1.493223	1.472127
MANZANILLO.	1.453993	1.433452

NOTA.—Aclarado que el Decreto Presidencial Nº 180 de 6 de Febrero de 1930, dispone en sus Artículos Primero y Undécimo que el Precio Promedio Final por el cual los Hacendados liquidarán las cañas a sus Colonos, se determinará tomando en cuenta los azúcares correspondientes a cada zafra, esta Agencia, consecuentemente, ha obtenido el precio de Liquidación Provisional regulada en el Artículo Quinto del citado DECRETO, y así lo determinará en el futuro, tomando como base únicamente las Ventas de Azúcares de la presente zafra de 1929*30, realizadas por esta Agencia hasta los días 15 y último de cada mes.

Agencia Cooperativa de Exportación de Azúcar, S. A.

(f) F. L. Pinto, Contador. Viriato Gutiérrez, Presidente. J. M. Steelo, Tesorero.

Mercado de Ganado

Doce carros procedentes de Camagüey entraron ayer para la Compañía Ganadera de la Habana; cuyo personal metió las reses en los corrales del Matadero Industrial.

LOS PRECIOS EN PIE

Del vacuno

Precios pagados por compradores en los mercados de origen:

En Oriente, a cuatro y tres cuartos centavos con cinco por ciento de descuento.

En Camagüey, a cuatro y tres cuartos centavos neto.

En Las Villas, a cuatro y tres cuartos centavos con diez por ciento de descuento.

El de Pinar del Río, a cinco centavos, pesado y entregado en esta capital.

Del de cerda

El criollo de ocho a diez centavos.

El americano de once a trece centavos.

Del lanar

El ganado lanar se sigue cotizando a siete centavos.

MATADERO DE LUYANO

En el Matadero de Luyanó se sacrificaron las siguientes reses:

De vacuno..	141
De cerda ..	80
De lanar..	30

Los precios que rigieron en el Matadero de Luyanó fueron:

	Centavos
Vacuno ..	De 18 a 21
Cerda criollo ..	De 32 a 40
Cerda americano..	De 40 a 45
Lanar..	De 35 a 45

MATADERO INDUSTRIAL

Ayer se sacrificaron en el Matadero Industrial las siguientes reses:

De vacuno..	294
De cerda..	128
De lanar..	57

Rigieron en el Matadero Industrial los siguientes precios:

	Centavos
Vacuno ..	De 18 a 21
Cerda criollo ..	De 32 a 40
Cerda americano..	De 40 a 45
Lanar..	De 35 a 45

Mercado de Valores

Los Ferrocarriles Unidos de la Habana, en la semana que terminó el día 19 del corriente mes, recaudó la suma de $422,619.58, contra en igual período del año 1929, de $492,607.87, teniendo una diferencia de menos este año, de $69.988.29. La Compañía tiene recaudado desde el primero de Julio de 1929 al 19 de Abril del corriente año, la suma de $13.340,049.18 contra en igual período del año 1929 de $15.475.806.99, teniendo una diferencia de menos este año ascendente a $2.135,757.81.

Con mejor tendencia y mayor demanda estuvo ayer el mercado local de valores.

De alza y con demanda las acciones preferidas de la Cuban Teléfono. Las comunes actúan firmes, con compradores sobre el tipo de 140.

Muy firmes y con tendencia de alza las acciones petroleras de la Union Oil, las que después del acto de la cotización oficial, pagaban a 60, sin que a estos tipos salieran vendedores. Todo indica que se aproxima en este papel, nueva actividad.

Firmes las acciones preferidas y preferentes de la Havana Electric Utilities, preferidas y preferidas excertificado de la Empresa Naviera de Cuba.

Sostenidas las acciones de la Jarcia de Matanzas, Fundadoras y Beneficiarias de la Nueva Fábrica de Hielo, y Seguros La Mercantil.

Pesadas las acciones de la Havana Electric Railway Co.

Quietas las acciones de los Ferrocarriles Unidos de la Habana, y Cubana de Fibras y Jarcia.

Firmes las acciones preferidas de los Ferrocarriles Consolidados de Cuba.

Las acciones de la Internacional Teléfono, abrieron a 73-3/4, declinan a 73-1/4, avanzan a 76 y cerraron a 75.5/8. Los derechos se cotizaron a la apertura a 2-3/4 y cerraron a 3 y 1/8.

Las comunes de la American Foreing Power, abrieron a 96-7/8, bajan a 95-1/4, suben a 97-7/8 y cerraron a 96.

Las acciones de la Electric Bond Share, abrieron a 115-7/8, y cerraron con compradores a 116 y vendedores a 116-1/4.

Las comunes de la Cuban Company, actuaron flojas, con operaciones en firme a 15.3/4 de valor.

Sostenidos los Bonos de la República exceptuando las del 5 y 1/2 por ciento, que actúan con mayor firmeza y regular demanda.

Los Bonos de la República seriados del 5-1/2 por ciento y los Certificados de Obras Públicas se cotizaron a 98 compradores, sin que a estos tipos, saliera papel al mercado.

—Las demás emisiones de Bonos y Obligaciones, actuaron sostenidas, excepto los Bonos de la Compañía Manufacturera Nacional, que quedaron cotizados nominalmente.

Extraoficialmente, actúan firmes los Bonos del 4-1/2 de la Internacional de Teléfonos, los que se cotizaron ayer de 129 a 129-1/2.

Mercado de Algodón

Al cierre de las operaciones en el mercado local de algodón americano, los distintos meses de entrega se cotizaron a base de los precios que siguen:

Mayo..	16.08
Julio..	16.22
Octubre..	15.45
Diciembre	15.55
Enero 1931	15.56
Marzo 1931..	15.65

Mercado de Tabaco

Sigue el mercado local en iguales condiciones que el primer día de la presente semana. Pocas y pequeñas operaciones se registraron también ayer.

Ciento treinta y seis tercios de permanentes de Remedios, vendieron y entregaron Hijos de Diego Montero a Leslie Pantín e Hijo.

Cincuenta y un tercios de clases para cigarrería, compraron y cargaron Calixto López y Compañía en los almacenes de González y Vázquez.

Cincuenta y cinco tercios de clases de Partido, vendió y entregó Constantino Junco a Julio Comas.

Este mismo especulador compró a Constantino González y Compañía, quince tercios de tripas de Vuelta Abajo.

Y Van der Corput registró en los almacenes de Hijos de Diego Montero, cuarenta y tres pacas de botes de Remedios.

LA RAMA QUE ENTRO

Entraron ayer por los ferrocarriles, las partidas de tabaco en rama que anotamos a continuación:

De Cabaiguán, para Echevarría y Párez, 70 pacas.

De Pinar del Río, para Antonio Méndez y Hermanos, 42 tercios.

De San Juan y Martínez, para José Ramos, 43.

NOTAS DE LOS CAMPOS

Constantino Junco ha comprado en Caimito la afamada vega de Vicente Sosa y Taño, cuyos matules está acabando de cargar y trasladando a Guanajay, donde hará la escogida de dicho tabaco.

José Toraño, gerente de Aixalá y Compañía, ha comprado los matules de la vega de Cándido Díaz.

En Pinar del Río se han reunido los cosecheros con el propósito de reorganizar la Asociación que hace años no funciona. Han nombrado una comisión que tiene a su cargo dicha misión. Entre los propósitos que persiguen esos cosecheros, a juzgar por las noticias que el reportero ha obtenido de uno de elos, está la restricción de las siembras de tabaco.

Mercado de Cambios

Ayer actuó fácil el cambio sobre New York.

La peseta española actuó con tono más firme.

Entre Bancos y Banqueros se peró en pesetas por cable a 12.50 1|2; en cable sobre New York a 5-64 de premio y en cheques a 3-64 de premio.

Cotizaciones	Valor
New York cable..	5/64 P.
New York vista..	3/64 P.
Londres cable..	4.86 ⅛
Londres vista..	4.86
Londres 60 días vista	4.82 ¾
París cable..	3.92 ½
París vista	3.92
Madrid cable..	12.51
Madrid vista	12.50
Zurich cable..	19.39
Zurich vista..	19.37
Italia cable..	5.25
Italia vista..	5.24
Bruselas cable..	13.96
Bruselas vista	13.95
Toronto calle..	100
Toronto vista..	1/16 D.
Copenhague cable..	—
Yokohama cable	—
Yokohama vista	—
Hamburgo cable	23.90
Hamburgo ist..	23.89
Amsterdam cable	40.22
Amsterdam vista..	40.20
Hong Kong cable..	37.55
Hong Kong vista..	37.45

Clearing House

Las compensaciones de cheques entre los Bancos asociados al Habana Clearing House, durante el día de ayer ascendieron a la cantidad de $2.658.047.68.

Colegio de Corredores

Cotización oficial del día 23 de Abril

	Tipos
Estados Unidos cable	3/32 P.
Estados Unidos vista	1/16 P.
Londres cable..	4.86 ¾
Londres vista	4.86 ¼
Londres días vista..	—
París cable..	3.93
París vista..	3.92
Bruselas vista	13.95
España cable	12.51
España vista	12.50
Italia vista..	5.24
Zurich vista..	19.39
Hong Kong vista..	37.40
Amsterdam vista..	40.23
Copenhague vista..	—
Christianía vista	—
Estocolmo vista	—
Montreal vista..	—
Berlín vista..	—

UN AGRADECIDO

Manajabo, de 1928.

Dr. Arturo C. Bosque
Habana.

Muy distinguido Dr.:

Enfermo 12 años del estómago me decidí a tomar su "PEPSINA Y RUIBARBO" y el éxito se lo debo a usted. Estoy curado. Desde el segundo frasco sentí alivio y hace tres años estoy radicalmente curado y puedo comer de todo.

Muy atentamente de usted.
Amadeo TOSCANO.

LEA LOS ANUNCIOS CLASIFICADOS DEL "DIARIO" NO LE PESARA.

Bolsa de la Habana

Cotización oficial del día 23 de Abril

BONOS Y OBLIGACIONES

	Comp.	Vend.
República de Cuba 1904 Speyer..	98¼	—
República de Cuba 1905 Deuda Interior ..	89	—
República de Cuba 1909 4 1|2 por 100 ..	93	—
República de Cuba 1914 Morgan..	100	—
República de Cuba 1917 Puertos ..	95¼	—
República de Cuba 1923 5 1|2 por 100 ..	101½	—
Aymto. de la Habana: primera hipoteca.	99	—
Aymto. de la Habana: segunda hipoteca.	99	—
Banco Territorial .	—	—
Cervecera..	100	—
Cervecera (Obligaciones no hipotecadas) .	83¾	87½
Ciego de Avila ..	—	—
Curtidora ..	—	—
Gas..	104	—
Havana Electric (Consolidados) ..	80¼	86
Manufactu er..	—	—
Matadero ..	—	—
Nueva Fábrica de Hielo; bonos..	106	—
Papelera Serie A .	98	—
Papelera Serie B .	70	—
Teléfono ..	88	—
Unidos..	55	—
Edificio La Metropolitana (S. A.)..	92½	100
Jarcia Matanzas..	95	100
Iron Beer (Obligaciones no hipotecadas) .	—	—
Havana Electric (Obligaciones no hipotecadas)..	60	67
Bonos Centro Asturiano de la Habana..	100¼	103
Bonos Hipotecarios Moderna Fábrica de Ladrillos ..	83	—

BONOS: Empréstito seriado de la República de Cuba. — Morgan 5½ por 100.—1927

	Comp.	Vend.
Serie C—1930..	98	—
Serie D—1931..	98	—
Serie E—1932..	98	—
Serie F—1933..	98	—
Serie G—1934..	98	—
Serie H—1935..	98	—
Serie I—1936..	98	—
Serie J—1937..	98	—
Certifciados Serie 5 1|2. Obras Públicas:		
Diciembre 31 de 1931 ..	98	—
Junio 30 de 1932..	98	—
Diciembre 31 de 1932 ..	98	—
Junio 30 de 1932..	98	—

ACCIONES

	Comp.	Vend
Agrícola ..	—	—
Banco Territorial ..	31½	—
Banco Territorial benef.	2	—
Banco de Préstamos sobre Joyería..	—	—
Cervecera..	—	—
Cuba Cane preferidas .	1	—
Cuba Cane comunes .	⅛	—
Cuba R. R.	—	—
Curtidora..	—	—
H. Electric Railway Co. Preferidas..	61½	63¼
H. Electric Railway Co. Comunes ..	4	8
Jarcia preferidas .	84	90
Jarcia comunes .	14	19
Licorera comunes .	4	6
Lonja preferidas .	90	—
Lonja comunes..	90	—
Manufacturera pref. .	3	6
Manufacturera com..	—	—
Naviera pref..	64	70
Naviera comunes .	5	10
Nueva Fábrica de Hielo.	300	—
Nueva Fábrica de Hielo; benefs ..	95⅝	100
Perfumería pref..	30	—
Perfumería com..	3	—
Pesca preferidas.	100	—
Pesca comunes..	20	—
Teléfono pref..	105	—
Teléfono comunes.	140	—
Unidos..	18¼	—
Ferrocarriles Consolidados de Cuba (Preferidas)..	50	64¾
Union Oil..	14¼	20
Metropolitan Auto	—	—
Fibras y Jarcia..	62	—
Fibras y Jarcia (Sindicadas) ..	62	—
Matadero..	—	—
Compañía de Seguros La Mercantil ..	110	—
Cueto y Ca S. A. (Kokofat) prefs ..	—	—
Cueto y Ca. S. A. (Kokofat) com..	—	—
H. Electric Utilities (6 por 100)..	86	90
H. Electric Utilities (5 por 100) ..	67	70
Naviera Pref ex-certificado..	6	70

PRECIO PROMEDIO DE LOS AZUCARES

Precio promedio oficial en almacén alcanzado por la libra de azúcar de acuerdo con lo dispuesto en el Reglamento puesto en vigor por el decreto presidencial número 179 de 6 de Febrero de 1930:

MES DE ABRIL
1a. quincena

Habana..	1.466792
Matanzas..	1.457561
Cárdenas..	1.466792
Sagua..	1.466792
Manzanillo ..	1.436024
Cienfuegos ..	1.474839

Mercado de Cambios

NUEVA YORK Abril 23. AP.

INGLATERRA: Libra esterlina. Par 4,86.6.	
Vista..	4.86. 1/16
Cable..	4.86. 5/16
ESPAÑA: Par 19.3 centavos por peseta.	
Vista..	12.47 ⅛
FRANCIA: Par 19.3 cts. por fra. co.	
Vista..	3.92 ¼
BELGICA: Belga (Nueva moneda). Par 13.88.	
Vista..	13.95 ⅛
SUIZA: Par 19.3 centavos por franco.	
Vista..	19.38
ALEMANIA: Par 23.88 cts. por marco.	
Vista..	23.85 ⅛
ITALIA:	
Vista..	5.23 ¾
AUSTRIA: Par 19.3 cts. por chelín.	
Vista..	14.09
DINAMARCA: Par 26.80 centavos por corona.	
Vista..	26.75 ⅛
SUECIA: Par 19.2 centavos por corona.	
Vista..	26.86
HOLANDA: Par 40.42 cts por florín.	
Vista..	40.21 ⅛
GRECIA: Par 1.93 centavos por dracma.	
Vista..	1.29 ⅜
NORUEGA: Far 26.8 cts por corona.	
Vista..	26.75 ⅛
CHECO - ESLOVAQUIA: Par 3.92 centavos por dinar.	
Cable..	2.96 ⅛
YUGOESLAVIA:	
Vista..	1.76 ¾
RUMANIA: ar 19.3 cts por lei.	
Vista..	0.59 ⅝
POLONIA: Par 19.3 cts. por zloty.	
Vista..	11.25
JAPON: Par 40.06 cts. por tael.	
Vista..	49.35
CHINA: Par 3.287 cts. por tael.	
Vista..	47.21
ARGENTINA: Par 40.42 cts. por peso.	
Vista..	38.81 ¼
BRASIL: Par 33.40 cts. por mil reis.	
Vista..	11.80
CANADA: Par 100 cts. por dollar.	
Vista..	99.96 ⅞

PLATA EN BARRAS

NUEVA YORK Abril 23. AP.

La plata en barras se cotizó hoy en este mercado a 42 7|8

BOLSA DE LONDRES

LONDRES Abril 23. AP.

Ferrocarriles Unidos de la Habana..	19¼
Consolidados por dinero ..	54⅛
Empréstito Británico del cinco por ciento..	103⅛
Empréstito Británico del cuatro y medio por ciento ..	99½

Bolsa de New York

NEW YORK, abril 23 (A. P.)
ACCIONES: 5.568.610
BONOS: $104.055.000
CAMBIOS: $1.496.000.000

COTIZACION DE LA PESETA

La peseta española se cotizó ayer al cierre de mercado a razón de

8 PESETAS
00.00
POR DOLLAR

COTIZACION DEL FRANCO

El franco francés se cotizó ayer al cierre del mercado a razón de

25 FRANCOS
55 CENTIMOS
POR DOLLAR

Frutos Cubanos

El comisionado especial en New York, en su cablegrama del dia 21 del actual, informa lo siguiente a la Secretaria de Agricultura, Comercio y Trabajo, Sección de Fomento y Expansión Comercial:

"Tomates vapor Ulua, solamente tres marcas subastáronse, Tejera, Orobrand y Blasco magníficas calidades, precios buenos desde tres pesos hasta cinco ochentisiete.

Total vendidos 490 huacales. Piñas cajas de 16 desde un peso setenticinco hasta dos treinta, cajas de 18 desde un peso ochenta hasta dos cuarenta, cajas de 24 y 30 desde un peso ochenticinco hasta dos 80, cajas de 36 desde dos pesos veinticinco hasta dos sesenticinco, buena demanda para Piñas color oro también para tomates Francies. Ha comenzado nuevamente prohibición cuarentenable para frutas de Florida especialmente para Toronjas y Naranjas".

Los tomates fancy siguen obteniendo muy buenos precios, lo que confirma que solo deben exportarse frutos superiores y bien seleccionados si se quiere ganar dinero. El precio de las piñas es flojo tratemos de conocer la causa. A medida que más trabajamos y nos ocupamos de todo lo concerniente a las exportaciones de nuestros productos horticolos sentimos cada dia más la necesidad de la regularización de ese negocio y de una orientación definida, de que haya una dirección y para ello es indispensable que los cosecheros y exportadores se entiendan, aunque no sea más que para la exportación y que esta se regule de acuerdo con las necesidades de los mercados consumidores, el negocio no puede tener gran éxito ni marchar sobre bases estables ni infundir crédito si la exportación no es ordenada y si de antemano no se han fomentado los mercados.

Las exportaciones aisladas que cada cosechero o exportador realiza sin previo conocimiento de las condiciones de los mercados receptores, pocas veces da resultado y esos esfuerzos muchas veces encontrados y haciéndose competencia, por lo general resultan estériles y deprimen los precios. Una inteligencia entre cosecheros, exportadores y receptores es fácil de establecer con insignificantes sacrificios por cada una de las parte y esa reunión será muy provechosa para todos y muy especialmente para los cosecheros.

Habana, abril 22 de 1930.

Mercado de Bonos

NUEVA YORK, abril 23 (AP).— El mercado de bonos estuvo muy en calmado hoy. Las ventas solamente subieron a $10.000.000 debido a la lentitud de las obligaciones convertibles. Los bonos ferroviarios para inversión sostuvieron sus ganancias del martes, pero la lista estuvo irregular.

Hubo dinero abundante. Los préstamos sin plazo fijo bajaron al 3 1-2 por ciento.

Las obligaciones del gobierno de los Estados Unidos ganaron terreno en pocas transacciones. Los del Tesoro del 3 3-4 avanzaron 11-32.

Con la acostumbrada excepción de American Telephone del 4 1-2, la emisión doméstica más activa fué Philadelphia y Reading Coal y Iron convertibles del 6 que estableció una cotización máxima.

International Telephone del 4 1-2 cerró 2 3-4 sobre la cotización de cierre de ayer. General Theatres del 6 perdió 3 1-4. Shubert Theatres del 6 ganaron 4 puntos, mientras Warner Brothers Pictures del 6, general mente activa, no se movió en todo el dia.

Las transacciones en bonos de Chile caracterizó al grupo de extranjero, vendiéndose los del 6 por ciento con baja de 1-4 a 3-4, las cotizaciones del papel de la deuda de la mayoría de los gobiernos europeos estuvieron en baja. San Pau lo del 6 y del 8 mejoraron.

Mercado de Café

NUEVA YORK, abril 23 (AP).— El mercado de futuros en café estuvo generalmente más bajo debido a liquidaciones atribuidas a la incertidumbre sobre la política futura del Brasil. Río abrió sin cambio a 6 puntos más bajo y cerró con baja neta de 15 a 20 puntos y ventas de 26.000 sacos. Santos abrió 7 a 20 puntos más alto y cerró sin cambio a 20 puntos más bajo con ventas de 27.000 sacos.

Cotizaciones de cierre:

Rio: mayo, 8.43; Julio, 8.28; septiembre, 8.15; diciembre, 8.00; marzo 7.91.

Santos: mayo 12.80; julio, 12.40; septiembre, 12.05; diciembre, 11.86 y marzo, 11.73.

Rio del 7 se cotizó de 9 1-2 a 9 3-4 y Santos del 4 de 14 a 14 1-2 costo y flete.

RADIO Y ELECTRICIDAD

A Cargo de Alberto Giró

BENJAMIN ORBON, ESTA NOCHE EN EL CONCIERTO DEL "DIARIO DE LA MARINA" POR LA EMISORA C M W

El DIARIO DE LA MARINA ofrece todos los jueves, de 9 a 10 de la noche, por la estación C M W, un concierto dedicado a los radioescuchas de toda la República y del extranjero, y, para hoy, tiene la satisfacción de presentar al famoso pianista Benjamín Orbón, quien interpretará el siguiente interesantísimo programa:

Sonata "Claro de Luna", Beethoven. Adagio sostenuto; Allegretto; Presto Agitato.

Tres Estudios.
Nocturno.
Polonesa en la bemol.
(Chopin).
La Fileuse, Raff.
En Courant. Godard.
Danza Asturiana. Orbón.
Danza del Sombrero de Tres Picos. M. de Falla.
Sevilla. Triana, (Suite Iberia). Albéniz.

Seguidamente, a las 10 p. m., se efectuará un concierto que estará a cargo de la Schola Cantorum de Cuba dirigida por el Profesor Carlos M. Valles, con la presentación del señor Angel López Cumbrera, actor genérico camagüeyano perteneciente al Cuadro de Declamación de la muy benemérita sociedad popular de Santa Cecilia de Camagüey.

La Schola Cantorum de Cuba presenta también un programa coral de esponsales, verdadera novedad en las trasmisiones de Radio.

Estación C M W

1.000 Watts. 595 Kc.
11 a. m.: Programa Philips.
11.15 a. m.: Programa Lima.
11.30 a. m.: Clase de Inglés por el profesor Mr. Lismore.
12 p. m.: Hora exacta por El Gallo.
12.01 p. m.: Estado del Tiempo.
12.02 p. m.: Hora Radio Victor con este programa:
1—Vals en F. Mayor. Solo de Piano. Claudio Arrau.
2—Vito. Danza Española. Violoncello. Pablo Casals.
3—La Boheme. Mimí e una Civetta. Antonio Cortis.
4—Impromptu in A Flat. Solo de Piano. Harold Bauer.
5—La Caprichosa. Solo de Violín. Master Yehudi Menuhin.
6—Beau Soir; Mary Garden. Piano por Jean Dansereau.
7—Aufschwung. Solo de piano. Wilhelm Bachaus.
8—Tosca, Vissi d arte. María Jeritza.
9—Staccato, Capricho. Solo de Piano. Yolanda Mero.
10—Alleluja, Exsultate. Sigrid Onegrin.
11—Capricho, (D. Scarlatti). Vladimir Horowitz.
12—Pregúntale a las Estrellas. Canto Mejicano. M. Matzeuneur.
13—Si oiseau jetais. Solo de Piano. Ben no Moiseivitch.
14—La Gioconda. Assassini. Giacomo L. Volpi. Coro y Orquesta.
15—Stude en G Flat Mayor. Solo de piano. Ignace Jan Paderewski.
16—Norma. Ah! del tebro. Ezio Pinza. Coro y Orquesta del Metropolitano.
1.02 p. m.: Programa de El Aguila.
1.17 p. m.: Programa La Borla Imperial.
6 p. m.: El Toro.
6.15 p. m.: Programa Lima.
6.30 p. m.: Hora de Teatro Criollo por Otero y Sevilla.
7.30 p. m.: Clase de Inglés por el profesor Mr. Lismore.
8 p. m.: Programa del Segurete.
8.15 p. m.: Programa de Música Selecta.
9 p. m.: Hora Exacta por El Gallo.
9.01 p. m.: Concierto del DIARIO DE LA MARINA, por prestigiosos elementos artísticos.
10.01 p. m.: Buenas noches.

Estación C M C

De la Cuban Telephone Company asociada a la Internacional Telephone and Telegraph Corporation, de la calle de Broad número 67, en la ciudad de Nueva York.

De 8 a 9 p. m.: Concierto desde el Estudio por la Orquesta de Salón que dirige el maestro Vicente Lanz, con el siguiente programa:
1—Czarda No. 1. Michiels.
2—Tosca. Selección. Puccini.
3—Rapsodia Cubana. Albeniz.
4—El Autómata. Danza de Copelia. Leo Delibes. Piano Solo.
5—El Sentir de la Milonga. Tango. Ferriz.
6—Danza de Anitra. Grieg.
7—The Doll Dance. Herb Brown.
A las 9 p. m.: Hora por el Observatorio Nacional.
De 9 a 10 p. m.: Consierto Casa Gener por la Orquesta que dirige el maestro señor Vicente Lanz, con el siguiente programa:
1—El Dúo de la Africana. Selección. Caballero.
2—En la Bombi. Schottisch. Gordo.
3—Serenata. Pacheco.
4—El Romano Caprichoso. Couplet. Calleja.
5—La Dolores. Jota. Bretón.
6—La Viejecita. Minuet. Caballero.
7—Currita. Fox Andaluz. Pacheco.
8—Por España. Paso doble. Miranda.
De 10 a 11 p. m.: Bailables desde el Estudio por la Orquesta C M C.

Estación C M C O

Trasmitirá de 10 a. m. a 6 p. m.

Estación P E A F

Nueva York.
454.3 Metros. 660 Kilociclos.
10 p. m.: Gran Concierto Radio Victor, con el siguiente programa:
1—Oberon Obertura. Weber. Orquesta Sinfónica Victor, dirigida por Nathaniel Shilkret.
2—Violín Concerto. Vivaldi. Renee Chemet.
3—Danza Rusa. Tschaikowsky. Orquesta Sinfónica Victor.
4—A Vals. Chopin. B. Liebestraum. Liszt. Rudolph Ganz.
5—Petite Suite. Ballet. Debussy. Orquesta Sinfónica Victor.
6—Danza Noruega. Grieg. Orquesta Sinfónica Victor.
7—A) Pálida Luna. Logan.
B) Muñeza Danzante. Poldini Renee Chemet.
8—Fantasía Húngara. Liszt. Rudolph Ganz.
9—A) Canción Gitana de Amor. Herbert.
B) Murmullo de Céfiros. Jennsen. Niemann. Rudolph Ganz.
10—S Kommt Ein Vogel Geflegen. Rosenkranz. Orquesta Sinfónica Victor.
11 p. m.: La National Grand Opera Company trasmitirá la ópera Pagliacci, que estará bajo la dirección del maestro Cesare Sodero.
12 m.: Programa de Música Bailable por la Orquesta de Ray O Hara.

Estación W L W

Cincinnati. Ohio.
6.30 p. m.: Crosley Dinner Concert.
6.45 p. m.: Literary Digest Program, Floyd Gibbons (N B C).
7 p. m.: Johnny Johnson and His Orchestra at Hotel Gibson.
7.15 p. m.: Tonys Scrap Book.
7.30 p. m.: Crosley Singers.
7.45 p. m.: Dog Talk by Dr. Glenn Adams.
8 p. m.: R. R. D. Program.
8.30 p. m.: Sonneteers.
9 p. m.: Perkinsville.
9.30 p. m.: Maxwell House (Coffee Concert (N B C).
10 p. m.: Hollingsworth Hall.
10.30 p. m.: Henry Fillmore and His Band.
11 p. m.: Hora exacta.
11 p. m.: Conoco Adventure (NBC).
11.30 p. m.: Los Amigos. The Friend
1—Theme: La Paloma.
2—Siboney.
3—Jose and Angeletto: Amapola.
4—Lute Solo: Marchete.
5—Mixed Quartet: La Rosita.
6—Intermezzo Goyescas.
7—Pereira: Alma De Vergen.
8—Soprano Solo: Estrellita (Little Star).
9—Bermudez: Caminito (Little Road).
10—El Relicario.
12 m.: Henry Busse and His Orchestra at Catle Farm.
12.30 a. m.: Melville Ray. Tenor. Gene Perazzo, pianist.
1—Tenor: Vesti La Guibba (Pagliacci). Leoncavallo.
A) Rimpianto Serenade. Toselli.
2—Piano Solo: March of the Toys, Herbert.
3—Tenor: Thank God For a Garden. Del Riego.
4—Tenor: A Sogn Like Music. Brahms.
5—Piano Solo: Punchinello, Herbert.
6—Tenor: Becauce. D Hardelet.
A Sylvia. Speaks.
1 a. m.: Johnny Johnson and His Orchestra at Hotel Gibson.
1.30 a. m.: Howard Trio with Mary Stelee, contralto.
2 a. m.: Buenas noches.

AGENCIA COOPERATIVA DE EXPORTACION DE AZUCAR

Precio de liquidación provisional en almacén, para los colonos, de acuerdo con lo dispuesto en el decreto número 180 de 6 de Febrero de 1930:

BASE POR LIBRAS CUBANAS
Hasta Marzo 15 de 1930

	Cts. libra
Habana ..	1.518622
Matanzas ..	1.509891
Cárdenas ..	1.518622
Sagua la Grande ..	1.518622
Cienfuegos..	1.518622
Manzanillo ..	1.487854

BASE POR LIBRAS INGLESAS

	Cts. libra
Habana ..	1.497168
Matanzas..	1.488037
Cárdenas..	1.497168
Cienfuegos ..	1.505510
Manzanillo..	1.466884

Lonja del Comercio

Cotización oficial para ventas al por mayor y al detalle.

ARTICULOS DE PRIMERA CLASE

Abril 17 de 1930.

ACEITE:	
Oe Oliva, lata de 23 libras, qq.	13 00
De semilla de algodón, caja . .	12 25
AFRECHO:	
Fino harinoso quintal ..	2 75
AJOS:	
Del país ..	—
Cappadres morados de 0.40 a..	0 80
Cappadres bañolas ..	—
Primera, 45 mancuernas ..	—
Chilenos de 0.55 a ..	0 80
Murcianos ..	—
ARROZ:	
Del país quintal..	—
Canill. viejo quintal ..	5 50
Saigon largo número 1 quintal	4 50
Semilla S Q quintal..	4 20
Siam Garden núm. 1 quintal..	—
Siam Garden extra 5 por 100..	5 75
Siam brilloso quintal ..	6 00
Valencia legítimo quintal..	4 25
Americano tipo Valenc' quintal	—
AVENA:	
Blanca americana quintal ..	2 50
Blanca chilena quintal ..	2 00
AZUCAR:	
Refino primera quintal..	2 75
Turbinado extra quintal ..	2 15
Turbinado corriente quintal .	1 80
Centrífuga quintal..	1 70
BACALAO:	
Noruega caja ..	11 50
Aleta negra caja ..	—
Alaska caja ..	—
CAFE:	
País quintal de 20 a ..	28 00
Puerto Rico ..	—
Centroamérica quintal de 25 a	32 00
Brasil quintal de 22 a ..	28 00
CEBOLLAS:	
Del país 1|2 huacales..	1 50
Del país ristras quintal..	2 25
Gallegas en huacales ..	—
Americanas en sacos..	5 00
Egipcias en sacos..	—
CHICHAROS:	
Quintal ..	4 00
FIDEOS:	
País quinta de 10.75 a ..	15 00
FRIJOLES:	
Negros país quintal..	4 00
Negros orilla quintal..	—
Negros arribeños quintal ..	—
Colorados largos país quintal.	7 25
Colorados medianos quintal ..	5 75
Rayados largos quintal ..	6 00
Rosados California quintal .	—
Carita país quintal..	9 50
Blancos medianos quintal de 6 a ..	7 00
Blancos marrows europeos qq. de a..	10 00
GARBANZOS:	
Gordos sin cribar quintal . .	8 00
HARINA:	
De trigo según marca saco de 8.50 a..	10 00
De maíz quintal de 3 a..	4 00
JAMON:	
Paleta quintal de 24 a..	27 00
Pierna quintal de 32.50 a ..	36 00
MANTECA:	
Primera refinada en tercerolas, quintal ..	14.95
Menos refinada quintal ..	14.70
Compuesta quintal..	13 00
MANTEQUILLA:	
Danesa, latas de ¼ libra quintal..	73 00
Asturiana, latas de cuatro libras quintal de 45 a..	60 00
MAIZ:	
Del país, provincia Habana, qq	2 25
Argentino quintal ..	2 60
Estados Unidos quintal..	2 55
Del país, Gibara ..	1 90
PAPAS:	
Del país rosadas quintal ..	4 25
Del país blancas quintal ..	2 75
Americanas en barriles..	—
Americanas en sacos ..	—
Del Canadá, tercerolas..	—
De semilla blanca..	—
Príncipe Eduardo en sacos..	—
PIMIENTOS:	
Españoles ¼ caja..	7 00
QUESO:	
Patagrás crema entera quintal de 28 a ..	30 00
Patagrás, media crema quintal	—
SAL:	
Molida saco..	1 85
Espuma importada ..	1 80
Espuma país..	1 30
TASAJO:	
Pierna quintal..	24 50
Surtido quintal ..	20 00
Del país surtido quintal..	—
TOCINO:	
Barriga quintal ..	20 00
TOMATES:	
Del país ..	4 00
Puré en cuartos caja ..	4 00
Puré en octavos caja ..	3 25
Natural americano un kilo..	4 00

M.E.C.D. 2016

EL SECRETARIO DE HACIENDA RENDIRA UN INFORME SOBRE LA REBAJA PRESUPUESTAL

Se propone presentarlo en próximo Consejo de Secretarios. Veinte tons. de arroz serán repartidas entre los campesinos

VARIAS NOTICIAS DE LA MANSION PRESIDENCIAL

Emma Otero cantará en Palacio los días 22 y 23 del próximo mes de mayo, e iniciará una tournée en junio, por la Isla

PERSONAS RECIBIDAS

Según nota facilitada por los ayudantes presidenciales, de guardia ayer mañana, el Jefe del Estado, instalado en su despacho privado del tercer piso de Palacio, recibió, separadamente, a las siguientes personas:

Secretarios de Sanidad, Guerra y Marina, Justicia y la Presidencia; Jefe del Ejército; el señor Alfredo Cañal, Presidente del Casino Español y Vicepresidente del Banco de Comercio; Mr. Brandon Judah, exembajador de los Estados Unidos en Cuba; el Representante, Dr. Santiago Rey; el General, Dr. Eusebio Hernández; los Presidentes del Senado y de la Cámara de Representantes y el Capitán Enrique Machado, Representante a la Cámara.

VISITA DE CORTESIA

Mr. Brandon Judah, ex-Embajador americano en Cuba, cuando salía de Palacio, después de entrevistarse con el Presidente Machado, dijo a los periodistas que había realizado una visita de cortesía a su antiguo amigo. Y que en ella trataron asuntos diversos.

LEY SANCIONADA

El Ejecutivo ayer mañana puso su firma, sancionándola, a la Ley por la cual se hace extensivo a los oficiales Superiores de la Marina de Guerra Nacional los beneficios del artículo XIII de la Ley del Retiro Militar.

DECRETOS

Al Secretario de Justicia firmó Decretos el Ejecutivo, concediendo dispensa de impedimento a que se refiere el art. 11 de la Ley de Divorcio, a Ricardo Isidoro Platón y Albadalejo para que pueda contraer matrimonio con Antonia Nemesia Justa Alvarez y Barrero; autorizando a Silvia Genoveva Martell para adicionar antepuesto a su apellido el de Berndes, llamándose en lo sucesivo Silvia Genoveva Martell y Berndes; y nombrándose Juez de Instrucción de Holguín, en vacante existente por traslado del doctor Luis María Cowley y Fernández Saadra, al doctor Luis F. Núñez y Gallardo, actual Juez de Primera Instancia e Instrucción de Victoria de las Tunas.

EL INSTITUTO DEL CANCER

Al Secretario de Sanidad firmó el Presidente de la República un Decreto por el que se reforma el actual Reglamento porque se rige el Instituto del Cáncer, en el sentido de que se permita y ofrezca tratamiento de tan terrible mal, a mas de los pobres de solemnidad, a los que enfermos que teniendo recursos, estos no sean suficientes para trasladarse al extranjero ni acudir a una clínica para costearse los gastos costosísimos del tratamiento a seguir.

ASUNTOS PARTICULARES

Corta entrevista celebró el General Eusebio Hernández con el Presidente Machado. Asuntos particulares, según expresión del General Hernández.

INVITACION

El Dr. Aurelio Méndez, acudió ayer mañana una reunión del Tribunal Superior de Subastas, asistiendo a la misma el Secretario de Justicia, el Ingeniero Duque Estrada, el Brigadier Consuegra y el Secretario de Hacienda.

VISITAS

El Secretario de Justicia, en las oficinas que tiene en los bajos de Palacio, recibió, separadamente, al subsecretario de dicho departamento, Dr. Eguilior; al Jefe de la Policía Judicial, Sr. Fors; a los representativos matanceros Don Carlos de la Rosa, Amado Finales, Juan Miguel Haedo y Juan Rodríguez Ramírez, que se interesaron por el nombramiento del doctor Barroso para Juez Municipal de Pedro Betancourt al Tte. Fiscal de la Audiencia de la Habana doctor Hilario González; al Coronel Caballero, del 5o. Distrito Militar; al Representante villareño doctor Francisco Zayas; al Fiscal Ortíz y Casanovas; al Fiscal Chacón y al Jefe del Lazareto del Mariel señor Rubio.

ASUNTOS DE ACTUALIDAD

Los Presidentes del Senado y de la Cámara de Representantes, así como el legislador conservador, Dr. Santiago Rey, separadamente trataron con el Jefe del Estado asuntos de actualidad política.

EMMA OTERO

Según noticias recibidas en Palacio, la señorita Emma Otero, notable cantante cubana, acaba de celebrar un concierto, en el que obtuvo ruidoso éxito artístico, en Nilwalke, Estados Unidos. Además, la señorita Otero informa que se propone estar en Cuba los días 22 y 23 del próximo mes de Mayo, a fin de cantar en conciertos que se celebrarán en dichas fechas, en Palacio, y a los que serán invitadas distinguidas familias de nuestra sociedad.

El día 26 del propio mes de mayo, la señorita Otero dará un concierto público en el Teatro Nacional; y del 2 al 4 de junio iniciará una tournée por las principales capitales de la República. En su viaje a Cuba acompañará a la señorita Otero su maestro, F. La Forgs.

MUCHOS VISITANTES

La antesala presidencial vióse ayer mañana concurridísima de elementos políticos pertenecientes a todos los Partidos

CON EL SECRETARIO DE LA PRESIDENCIA

He aquí la lista de las personas que, separadamente, desfilaron por las oficinas del Secretario de la Presidencia:

Rosita Lacasa.
Jesús Torrecillas.
Coto Lacasa.
Calixto Soubirats
General Eusebio Hernández.
Dr. C. Yarini
Calletano Freixas.
Gabriel de la Campa, Cónsul General de Cuba en Ottawa.
Dr. Matías Duque.
Rogelio Alfert.
Gregorio Echevarría, Director del Diario "El Liberal" de Sagua la Grande.
J. Leal de la Torre.
González Mora, Director del "Heraldo de Cuba".
H. Saavedra, Secretario del Presidente del Senado.
Aurelio Méndez.

CONSEJO DE SECRETARIOS

A las doce y media del día de ayer dió comienzo el Consejo de Secretarios reglamentario. He aquí la nota oficiosa entregada a la prensa:

El Sceretario de Estado informó de la ratificación hecha por el Senado al Convenio Comercial firmado con Japón y dijo que se está estudiando la manera de llegar a concertar otro Convenio con China.

El Secretario de Sanidad informó que accediendo a solicitud hecha por el Gobierno de Costa Rica, había enviado 161 mil dosis de vacunas anti-variolosas a aquel país.

El Secretario de Agricultura dió cuenta de la designación de los Delegados obreros a la Conferencia del Trabajo en Ginebra, y que ya había llegado la remesa de parásitos para combatir la mosca prieta.

El propio Secretario pidió autorización y le fué concedida, para comprar 20 toneladas de Semilla de Arroz para repartir entre los campesinos.

El Secretario de Instrucción Pública, dió a conocer la impresión que ha recogido en sus visitas hechas a las Escuelas de distintas provincias y de las medidas que piensa adoptar como consecuencia de las mismas.

Y por ultimo el Secretario de Hacienda anunció que en un próximo Consejo rendiría un informe en relación con los a cuerdos tomados en los diferentes Consejillos que hubieron de ecelebrarse y en los cuales se trataron asuntos relacionados con los nuevos Presupuestos.

FUNCION BENEFICA EN EL CAMPOAMOR

Organizada por la Federación de Alumnos de San Alejandro

El próximo domingo 4 de mayo, a las nueve de la mañana, tendrá lugar en el teatro Campoamor una función benéfica organizada por la Federación de Alumnos de la Academia de Pintura y Escultura de San Alejandro, con el propósito de sufragar los gastos de viaje del señor Manuel Roldán Capaz, que embarcará hacia Europa para ampliar allí sus estudios artísticos.

El programa para este acto es el siguiente:

1.—Sinfonía.

2.—La Comedia cubana, en dos actos, de Ramón Sánchez Varona:

MARIA

REPARTO

Doña Felicia.. .. ..Celia Adams
María.. .. ..Srta. Mercedes Barro
Herminia.. .. ..Georgina Alcober
Doña Pepilla.. ..Sra. Gracia Villar
Flora. . ...Srta. Carmen Irigoyen
Don Joaquín.. ..Sr. René Rodríguez
Don Ruperto ..Sr. Esteban Beltrán
Ricardo. . .Sr. Alfredo M. Petit
Carlos.. .. .. ..Sr. Guillermo Quintero

DEL CONJUNTO «PRO ARTE DRAMATICO»

INTERMEDIO

Obsequio a la concurrencia de cuadros y dibujos de afamados artistas cubanos.

I.—Cuentos.
Sr. Manolo Bernal.
II.—María de la O. (Lecuona).
Sr. Miguel de Grandy
Al piano: Santos Menéndez.
III.—Biles excéntricos.
Sr. Silvio Parra.
Al piano: Armando Valdespí.
IV.—Canciones Cubanas.
Al piano: Sr. Armando Valdespí.

NUEVO JEFE DE LA SEC. DE SANIDAD

Hoy será designado el doctor Francisco Rodríguez Alonso

COMPETENTE EMPLEADO

El actual jefe pasará a las órdenes de Inspección Médica

Hoy, el doctor Francisco María Fernández, Secretario de Sanidad y Beneficencia, nombrará Jefe del Negociado de Multas de la Jefatura local de Sanidad de La Habana, al doctor Francisco Rodríguez Alonso, en sustitución del doctor Alfonso M. Puente, médico oriental, recientemente nombrado para dicho cargo, el cual pasará a prestar servicios a las órdenes del doctor Isidoro Agostini, Jefe de Inspección Médica de la propia Jefatura de Sanidad de esta Capital.

El doctor Rodríguez Alonso, durante muchos años, fué Jefe de Despacho de la Dirección de Sanidad, teniendo un brillante expediente personal por los servicios prestados a la República desde el Departamento de Sanidad, por lo que su designación le merecerá numerosas felicitaciones de sus antiguos compañeros y de los nuevos que en él han visto siempre un competente y honrado funcionario y un perfecto caballero.

MONROE Y WALSH SON REELECTOS

Como tesoreros de la Cámara de Comercio Americana de Cuba

Al dar comienzo a la primera sesión que tiene lugar despues de las elecciones anuales de la Directiva de la Cámara Americana de Comercio de Cuba, que se celebró ayer en el Club Americano, el Presidente Molanphy hizo notar el acrecentamiento de las oportunidades de servicio que ofrece la Cámara a los hombres de negocios de Cuba. Declaró que la Cámara está lista y perfectamente habilitada para atender no solo a sus múltiples actividades actuales, sino que también lo está para recibir gustosa todas las oportunidades adicionales que se le presenten para cumplir en todas sus partes con su lema, que es "Servicio".

Charles W. Monroe, Tesorero de la Cámara durante los últimos 4 años fué unánimemente reelecto al mismo cargo. Frank R. Walsh, Secretario Honorario, fué también reelecto por unanimidad.

El resto de la sesión se dedicó a informes relacionados con las actividades de la Cámara y otros asuntos incluidos en la Agencia para la resolución de la Directiva.

El Cónsul General Dumont, Vice Presidente Honorario de la Cámara, asistió a la sesión.

OCUPACION DE ARMAS Y ROPAS DE LAS QUE USA EL EJERCITO, EN UNA VIDRIERA

El dueño de ésta declaró que unos de esos efectos los han dejado en garantías y otros los compró sin saber su procedencia

NOTICIAS DE LOS JUZGADOS DE INSTRUCCION

Han sido enviados al vivac varios obreros del gremio textil detenidos a causa del petardo en la fáb. de medias

SECCION PRIMERA

DESAPARECIO UN DEMENTE

Denunció la señora Marietta Pérez Portela de Real 81, que fué a visitar a su mamá la señora Simona Portela, que reside en Empedrado 2, y esta le dijo que su hermano Juan que padece ataques de enajenación mental, había desaparecido de la casa temiendo le pueda ocurrir alguna desgracia.

PROCESADO

Fué procesado por estafa, con 500 pesos de fianza Luis Levis.

OCUPACION DE EQUIPOS, REVOLVERES Y CAPAS DE AGUA DEL EJERCITO NACIONAL

El Jefe de la Sección de Expertos Teniente, Calvo, tuvo confidencias que le merecían crédito de que en la Vidriera de Tabacos y Billetes de Lotería sita en Baratillo 9, se vendían cajetillas de cigarros americanos entrados de contrabando y en unión de los Expertos Balmaseda, Vaquero, y Galarraga y del capitán Bayer y de los vigilantes 1720 y 1612, de la Primera Estación, practicó un detenido registro ocupando siete u ocho cajetillas en total, pero en cambio ocupó dos revólvers calibre 45 Colt de los utilizados por el Ejército Nacional; una capa de agua de la misma procedencia, unos zapatos de los que usa la tropa, un revólver Smith Wessos calibre 45 y una camisa y pantalón de color kaki de lo usado por los alistados. El dueño de la vidriera señor Angel Martínez Barrio, español, declaró que los revólvers los tenía por haberlos dejado allí en garantía diversos soldados del Ejército Nacional que frecuentan el establecimiento; que los zapatos los compró hace tiempo ignorando fueran de los usados por el Ejército y que la capa de agua la compró también hace tiempo sin saber que constituía delito comprarla. Respecto al pantalón y camisa kaki, los dejó ayer mañana un alistado que va casi todos los días a la vidriera.

Registrado el baul del dueño del café en el que está la vidriera referida señor Manuel Iglesias, se ocupó una pistola mauser, no teniendo licencia de uso de armas.

Hoy se dará cuenta del hecho al Juzgado de Instrucción de la Sección Primera.

SECCION SEGUNDA

PROCESADO

Fué procesado ayer L. J. Armitage por falsedad en documento mercantil, con fianza de $1000.

SE LLEVARON LOS LAVAMANOS Y NO LE PAGARON

Denunció el doctor Angel Valdés Montiel a nombre de la señora Josefa Solís, que arrendó su casa sita en Consulado 124 a la Señora Rosa Figueroa Figueroa y Eduardo Alexen. Estos, no le pagaron adeudándole la cantidad de $475 de mensualidades y además al mudarse se llevaron varios lavamanos de su propiedad que aprecia en $200.

CHEQUE SIN FONDOS

Denunció a la Policía Andrés Meras que alquiló una habitación en su domicilio Galiano 93 a Marcelino Martínez y esposa Aurora Bello que le dieron un cheque de $100 que no pudo hacer efectivo por no tener fondos el librador.

SECCION TERCERA

TRATO DE SUICIDARSE

Con una navaja barbera se infirió tres heridas incisas en el cuello con intención de privarse de la vida Rafael García Jiménez, de Prensa 24 y de 43 años de edad que se encuentra enfermo hace tiempo. Fué asistido en el tercer Centro de Socorro.

SECCION CUARTA

AL VIVAC LOS OBREROS TEXTILES DETENIDOS

Ayer fueron presentados al Juzgado Secretaría del Sr Joaquín de los Reyes, los obreros textiles detenidos por la Policía Secreta y a los que acusa Mr William Robinson administrador de la fábrica de medias de Franco y Desagüe de haber colocado un petardo la noche del lunes pasado en su fábrica, que al explotar no causó daños materiales. El petardo colocado en una luceta y solo ocasionó la rotura de los cristales de la misma.

Nombránse los dtenidos Wilfredo Pérez de la Habana de 18 años vecino de Escobar 205. José Luis Menchaca de la Habana de 20 años vecino de Franco B. Pedro Pérez de la Habana, de 22 años vecino de General Gómez 276. Antonio Díaz también de la Habana de 23 años vecino de Pasaje Gómez letra A y Urbano Amores. Todos ellos pertenecen al gremio textil y fueron acusados por el dueño de la fábrica. La Policía Secreta sospecha sean autores del atentado.

Todos ellos declararon que eran inocentes y el detenido Luis Menchaca declaró acusando al administrador de la fábrica Mr. Robinson haber sido el que ordenó la colocación del petardo, para poder perseguir a los obreros y obreras y acabar con el gremio.

Acompañó a los obreros detenidos el Dr. Soublette. Fueron remitidos al Vivac por todo el tiempo que marca la ley por orden del Juez licenciado Saladrigas.

SECCION QUINTA

EN EL SANATORIO LA ESPERANZA

Intentó suicidarse ayer, en el Sanatorio La Esperanza, Manuel Díaz Castaño, de España de 36 años recluído en dicho Centro. Para lograr su intento se infirió con una navaja Gillette una herida incisa en la flexura del codo izquierdo, calificándose su estado de menos grave.

NO PUDO ROBARLE

Un sujeto desconocido que se dió a la fuga al ser descubierto, intentó robar en la casa Cueto número 14 en Luyanó domicilio de María Turnillas García, de España de 70 años. El ladrido de tres perritos impidió que se llevara a cabo el robo, pues la Turnillas llego a tiempo para ver al sujeto en el interior de la casa.

LAS FIESTAS DEL PRIMERO DE MAYO

El Director de la Bolsa del Trabajo, señor Escarza, participa a la Alcaldía que el señor Agustín Martínez y Fereira, presidente de la Asociación de Periodistas y Escritores Obreros, ha solicitado los salones de aquella Institución, para efectuar en ellos la fiesta del primero de Mayo, fecha qu e celebra el proletariado del mundo entero.

PIDEN UN EXPEDIENTE PERSONAL

Por el Juzgado de Primera Instancia del Distrito Este de la Habana, se ha pedido al Municipio el expediente personal de Manuel Sobrino y Calzadilla, necesario para un trámite judicial.

UN DETECTIVE FUE ARROLLADO

Un automóvil le causó varias lesiones por todo el cuerpo

DIVERSOS SUCESOS

Un soldado que amenaza a su esposa. Menor lesionado

—En el primer Centro de Socorro fué asistido de lesiones de carácter menos grave, Santiago de la Paz Regalado, natural de Artemisa, de 52 años de edad, casado detective de la Policía Secreta y vecino de Falgueras número 10. Declaró el paciente que en ocasión de transitar por la esquina de M. Gómez y Factoría fué alcanzado por el auto 38038, que conducía Fernando Sánchez Eiriz, vecino de Ayesterán 16, ocasionándole las lesiones que presentaba, estimando que dicho chofer era responsable de lo ocurrido.

—Angel Puiz Pérez, del comercio y vecino de Aguilera 13, denunció a la policía, que un tal Yuquita, lo había maltratado de obras, ocasionándole lesiones de carácter leve.

Aníbal Rodríguez Crespo, de 14 años de edad y vecino de Luzuriaga 134, se tado de obra, ocasionándole lesiones de ve, al caerse en su domicilio.

—Jugando a la pelota, se ocasionó una herida en la cabeza de carácter menos grave, Antonio Andrés Uriana, vecino del Frontón Habana Madrid.

—Juana Bello Figueroa vecina de Barnet número 97 fué acusada por Ana Marín Collin Ravelo, con domicilio en Barnet 145 de haberle echado unos polvos negros en la puerta de su domicilio, al parecer con el propósito de hacerle algún daño. La acusadora tiene 16 años de edad.

—José Suárez Suárez, de 54 años y vecino de 17 y 30, fué detenido por estar acusado de haber intentado sustraer una yegua del patio de la casa de Antonio Cárdenas Jaramillo, vecino de dicha esquina. El acusado fué remitido al Vivac.

—José Rey y Antón dueño de la carnicería situada en B y 27 denunció a la policía que de la caja contadora de su establecimiento le habían hurtado cierta cantidad de dinero sin que tuviera sospechas de persona alguna.

—En el Centro de Socorro del Vedado fué asistido de lesiones de carácter menos grave, Joaquín Prado Funas natural de España de 48 años de edad y vecino de Bernaza número 57. Se las ocasionó al arrollarlo en los momentos que se bajaba de un tranvía en la esquina de 23 y F, el auto 39621 que conducía Serafín Enerio Huller, vecino de 15 entre 2 y 4.

—Raul Valdés Pérez, empleado y vecino de Santo Suárez número 20, denunció a la policía que de la escalera de su domicilio le habían hurtado dos bombos con sus respectivos bombillos eléctricos, sospechando de un individuo de raza negra, vendedor de periódicos, que siempre está estacionado en la esquina de Toyo.

—Antonio Almanza Hernández, menor de edad y vecino de Jesús del Monte, sufrió lesiones de carácter menos grave, al ser alcanzado por un madero que le arrojó otro menor, careciendo de motivos para ello.

Ramona Donato Rodríguez, de 19 años y vecina de Séptima número 116, denunció a la policía que había sido amenazada por su esposo José Maren soldado del Ejército Nacional destacado en la Batería número 1.

—Al caerse de la cama en su domicilio se ocasionó lesiones de carácter menos grave María González Doevo de 6 años de edad y vecina de Octava y Milagros.

EL DR. AVERHOFF MUY COMPLACIDO DE SUS VISITAS A LAS ESCUELAS

Estuvo en todas las escuelas de la provincia de Pinar del Río, observando su funcionamiento y el estado del material

EXCESO DE ALUMNOS EN LA ESCUELA NORMAL

Los maestros están muy satisfechos de esta nueva clase de visitas. Todas las escuelas serán provistas de material

El Secretario de Instrucción Pública Dr. Averhoff dedicó el martes, a inspeccionar establecimientos de enseñanza en las provincias de la Habana y Pinar del Río. El Dr. Averhoff salió de esta capital a las ocho de la mañana con el Superintendente General de Escuelas Dr. Ramiro Guerra. Por la carretera Central llegó hasta San Cristóbal, donde almorzó de doce a una de la tarde. Continuó el recorrido en automóvil hasta Paso Real. En este lugar tomó un gas carr a las dos llegando a Pinar del Río a las tres y diez. Desde esa hora hasta las cinco el Dr. Averhoff se dedicó a visitar los establecimientos docentes de la capital pinareña. A las siete y diez salió para la Habana por ferrocarril, hasta Paso Real. Desde este lugar continuó el viaje en automóvil. En San Cristobal, se detuvo a comer a las nueve y media de la noche, recibiendo una comisión de maestros de la localidad. El Dr. Averhoff estuvo de regreso en esta ciudad a las doce de la noche. En este largo recorrido como en los anteriores, el Dr. Averhoff llegó con el Dr. Guerra sin previo aviso a todos los lugares visitados.

ESCUELAS VISITADAS EN LA PROVINCIA DE LA HABANA

En la provincia de la Habana el Dr. Averhoff visitó las escuelas siguientes: Escuela número cuatro de niñas y escuela número tres de varones, en Punta Brava; escuela número dos y número uno; en Bauto escuela mixta número uno; en Caimito y un nucleo escolar de la zona a cargo del maestro ambulante señor Ricardo Alvarez. Con excepción de las directoras de la escuela número uno de Bauta, todos los maestros estaban en sus puestos. La escuela número cuatro de Punta Brava fué una de las que produjo mejor impresión al Dr. Averhoff. El Dr. Averhoff estuvo también en la oficina de la Junta de Educación, tomando informes sobre el material.

PROVINCIA DE PINAR DEL RIO

De la provincia de Pinar del Río el Dr. Averhoff visitó las escuelas siguientes: escuela número tres, número dos y primaria superior en Guanajay; escuelas número uno y primaria superior en Artemisa; escuelas rurales número catorce, tres, quince, cuatro y diez y seis de Candelaria. En Artemisa el Dr. Averhoff visitó el local de la junta de Educación, informándose del material existente. El Presidente de la Junta, enterado de la visita del Secretario pasó a saludarlo a una de las escuelas y le acompañó a visitar varias.

En San Cristobal, el Dr. Averhoff se entrevistó con el Secretario de la Junta de Educación tomando nota de algunas necesidades.

EN LA CIUDAD DE PINAR DEL RIO

En la ciudad de Pinar del Río a pesar de la fuerte lluvia, tomó con el Dr. Guerra un automóvil en la Estación del Ferrocarril dirigiéndose inmeditamente a visitar las escuelas. Fueron visitadas la Escuela Normal la Escuela Intermedia que dirige la señora Celia Capote; la Escuela número Uno de varones; la escuela número nueve de niñas la Escuela Primaria Superior de Niñas; el Instituto Provincial, el local de la Escuela Primaria Superior de Varones, el del Kindergarten número dos y el de la superintendencia Provincial. El Superintendente Provincial Dr. García Valdés y los señores Piñeiro, Azcuy y Sobrino, informados de la visita del Dr. Averhoff se le fueron uniendo en las escuelas. En general el Dr. Averhoff ha tenido muy buena impresión de las escuelas de la ciudad de Pinar del Río tanto superiores como intermedias y elementales y así lo manifestó al Dr. García Valdés.

OBSERVACIONES GENERALES

En la Escuela Normal de Pinar del Río, el director señor Florentino Delgado y algunos de los profesores presentes; llamaron la atención del Dr. Averhoff sobre el exceso de alumnos en relación a la capacidad del edificio de la escuela. Casi no caben materialmente en las aulas.

El edificio del Instituto de Pinar del Río se halla en muy malas condiciones. La necesidad de dotar a la Provincia de un nuevo Instituto amplio y adecuado es muy urgente.

En muchas escuelas el Dr. Averhoff tomó nota de necesidades que serán remediadas inmediatamente, relativa a los locales, el material gastable, el material de enseñanza y el mobiliario.

En estas visitas rápidas, que se prestan a muchas comparaciones, se puede apreciar el valor decisivo del maestro. La capacidad profesional(la actividad el celo y el entusiasmo del profesor es el factor esencial en la escuela.

En una misma escuela, de un aula a otra se notan fuertes contrastes entre el porte de los niños, la disciplina, la limpieza, el traje, la atención y la cortería, así como el despejo y la vivacidad intelectual. Siendo alumnos de la misma escuela, del mismo ambiente social, de familias con elementos de vida idénticas la gran diferencia que se advierte entre aulas separadas a veces por un simple tabique de madera, solo puede explicarse, lógicamente, por la calidad del maestro o de la maestra. La enorme influencia educativa de la buena maestra o del buen profesor saltan a la vista. Acaso en visitas detenidas a aulas aisladas, este hecho fundamental no se aprecia con tanta claridad.

Por fortuna, las maestras y los maestros competentes y entusiastas, forman una gran mayoría, y producen una impresión favorable. Tal es la conclusión del Dr. Averhoff. Los maestros, por su parte, parecen muy complacidos de estas visitas inesperadas de la más alta autoridad del Departamento.

La Lluvia en la Rpca.

Según los partes oficiales recibidos en la Secretaría de Comunicaciones, procedentes de las distintas Estaciones telegráficas de la República, en las 24 horas del martes, llovió en los siguientes términos:

Provincia de la Habana. — Llovió mucho en Gabriel y Melena del Sur. Regular en Alquízar, Batabanó, La Salud, San Felipe y Santa Fe.

Provincia de Pinar del Río. — Llovió mucho en Candelaria, Herradura, La Coloma, Minas de Matahambre, Ovas, Paso Real de San Diego, Pinar del Río, Puerta de Golpe, Remates, San Cristóbal, San Diego de los Baños, Taco-Taco y Viñales. Y regular en Artemisa, Candelaria, Cañas, Central Niágara, Cortés, Guane, La Fe, Mendoza, Palacios, Piloto Sábalo, San Luis y San Juan y Martínez.

Provincia de Matanzas. — No llovió en el área de la provincia matancera.

Provincia de Santa Clara. — Llovió mucho en Caibarién y Trinidad. Poco en Guayos, Santa Isabel de las Lajas, Placetas, Rodrigo, Santa Clara y Yaguajay.

Provincia de Camagüey. — Llovió mucho en Contramaestre, Florida, Martí, Santa Cruz del Sur y Vertientes. Regular en Camagüey, Santa Marta y Palo Seco. Y poco en Central Agramonte, Elia, Francisco, Manopla, Piedrecitas, Jobabo y Sibanicú.

Provincia de Oriente.—Llovió mucho en Alto Cedro, Caimanera, Cauto, Central Almeida, Dos Caminos, Guane, Guantánamo, Imías, Jamaica, Palma Soriano, Santa Rita y Tiguabos. Regular en Babiney, Central Palma y Cobre. Y poco en Alto Songo, Baire, Central América, Cristo, Gibara, Guisa, Jiguaní, Manzanillo, San Luis, San Pré y Santiago de Cuba.

FALLECIO AYER FRANK MENOCAL,

Organizó los Servicios de Cuarentenas hace veinte años

Ayer por la mañana falleció en su residencia del barrio de La Lisa, Marianao, el doctor Frank E. Menocal, organizador en Cuba del Servicio de Cuarentenas, y que desempeñó durante muchos años el cargo de Comisionado de Inmigración. Esta triste noticia se recibió ayer por la mañana en la Secretaría de Sanidad y Beneficencia.

Durante veinte años al frente del Departamento de Inmigración, el doctor Menocal construyó los campamentos de Tiscornia para inmigrantes, veló con celo la corriente inmigratoria, librando a nuestra República de la invasión de epidemias haciendo que fueran reembarcados los individuos tarados por distintas causas.

Representó a Cuba en el Congreso Internacional de Emigración e Inmigración celebrado en Roma, Italia, donde con los doctores López del Valle, Armenteros, Agüero y Sandoval, intervino en la discusión de delicados problemas, especialmente de la calificación de las inmigraciones no deseables en que cada nación trataba de triunfar en tesis particular.

Al sepelio del doctor Frank E. Menocal, asistirán las autoridades sanitarias, especialmente las de la Sanidad Marítima.

MUERTE TRAGICA

Se recibió ayer en Gobernación una noticia, suministrada por el Alcalde Municipal de Palma Soriano, de un suceso desgraciado acaecido en dicho término y consistente en que el capataz de la cuadrilla de reparaciones de la vía férrea central que se nombraba Emilio Martínez, quien cayó desde lo alto del Puente en que trabajaban, recibiendo tales lesiones que le produjeron la muerte casi instantáneamente. Agrega el Mayor de Palma Soriano que el juzgado ha abierto una amplia investigación para conocer la causa que pudo original el desgraciado suceso.

CINCO SUBASTAS ANUNCIADAS EN LOS JUZGADOS DE 1A. INSTANCIA

Entre ellas las de dos chalets, uno en el Vedado y otro en el Reparto Mendoza, que se rematan con el 25 o|o descuento

DEMANDAS PRESENTADAS

Al Juzgado de Primera Instancia del Oeste correspondió ayer un juicio declarativo de mayor cuantía, establecido por María de las Mercedes Varas y Castellanos contra María Altagracia de los Reyes Castellanos y López, Ignacia Varas y Castellanos, Abelardo López y González, Esther López y Varas, Manuel Gómez y Herrera, Sené Pidal y García, Luis Tuya y Alvarez, y los herederos de aquél de los citados que hubiere fallecido, así como los hermanos de Vajeriano Varas Buznego. En el juicio se pide la nulidad del testamento otorgado por dicho Valeriano Varas Buznego.

Al propio Juzgado, correspondió ayer otro juicio de igual clase, presentado por José María Capó y Argudo contra María Hamaechevarría y Betansos.

JUZGADO DE PRIMERA INSTANCIA DEL CENTRO

(A cargo del doctor José del Valle y Moré).

Un chalet en el Vedado. — Por edicto de fecha 14 y ante el secretario Abelardo Piedra, se anuncia para las nueve de la mañana del día 23 de mayo entrante, la subasta, con el 25 por ciento de rebaja de su avalúo, de un chalet en el Vedado, con frente a la calle C., tasado en treinta y ocho mil pesos, que fué embargado a Gabriel E. Alfonso Ferrera por Blanca Fonte y González de Garay, para el cobro de un crédito hipotecario.

Varias fincas. — Por edicto de fecha de ayer y ante el secretario Francisco Boudet, se anuncia para las nueve de la mañana del día 30 de mayo entrante la subasta de cinco fincas urbanas en San Miguel del Padrón, Guanabacoa, tasadas en distintas cantidades que suman en total 38.500 pesos y que fueron embargadas a la sociedad Durá y Cía., por Margarita Ajuria y González, para el cobro de un crédito hipotecario.

JUZGADO DE PRIMERA INSTANCIA DE ALMENDARES

(A cargo del doctor Carlos M. de la Torre).

Segundo llamamiento. — Con fecha de ayer el secretario Antonio A. Rubio, hace un segundo llamamiento a Enrique Canales y González para que, dentro del término improrrogable de cinco días, comparezca o se haga representar en el juicio que le sigue Rafael Pi Alexander.

Otro llamamiento. — Con igual fecha el secretario Hermógenes Giménez hace también un segundo llamamiento a Gertrude Mary Fletcher para que, dentro del término de cinco días, comparezca en el juicio que le sigue Claud Dewhurst y Bingham.

Demanda con lugar. — Por sentencia de igual fecha y ante el propio secretario fué declarada con lugar la demanda seguida por J. Ulloa y Cía., contra Guillermo Plasencl y Maragliano y Benita María Maraglano viuda de Plasencia.

Un legado. — Por edicto de igual fecha, ante el secretario Rodolfo Pichardo, se anuncia para las diez de la mañana del día 10 de mayo entrante, la subasta de un legado de diez mil pesos, dejado a Mercedes Echarte, por Pedro Laborde y Martinto, por testamento de 16 de abril de 1928, legado que ha sido tasado en dos mil pesos y que fué embargado a dicha señora por Fernando Aballí y González de Mendoza, para el cobro de unas obligaciones.

Demanda con lugar. — Por sentencia de igual fecha, ante el propio secretario fué declarada con lugar la demanda seguida por Dina Steimberg contra Jacob Szwarcbier.

Otra demanda con lugar. — Por sentencia de igual fecha, ante el propio secretario, fué declarada con lugar la demanda seguida por Luisa Acosta contra Víctor Sócrates Fernández y González.

JUZGADO DE PRIMERA INSTANCIA DEL NORTE

(A cargo del doctor Luis Sausa y de la Vega).

Apelación sin lugar. — Por sentencia de fecha de ayer y ante el secretario suplente Emilio Benemejís, fué confirmada en todas sus partes la dictada en 11 de marzo último por el Juzgado Municipal del Vedado, en el juicio seguido por la Compañía Licorera contra Tomás Cruz y García.

JUZGADO DE PRIMERA INSTANCIA DEL SUR

(A cargo del doctor Juan M. Macías Rodríguez).

Emplazamiento. — Con fecha de ayer el secretario Raúl Rauchmann y Morales, emplaza a los herederos y sucesores de Justo, Manuela y Dolores Morales y Otero; a Juan, Dolores, Ramón y Domingo Canter y Morales; a Cándido, Francisco y María del Carmen Canter y Hernández; a Isabel Hernández y Duarte; a María de los Angeles Perera y León; a José Joaquín Velarde y Altolaguirre; a Ruperto Gutiérrez y Hernández; a Rafael Brito y Sebastián Baez y a Juan Bautista Madrigal y Mendigutia; así como a los herederos de aquél de los citados que hubiere fallecido, para que, dentro del término de nueve días, comparezcan o se hagan representar en el juicio que ha establecido contra ellos Jorge Armando Ruz y Garzón.

Otro emplazamiento. — Con igual fecha, el mismo secretario emplaza a Eduardo G. Abreu, gerente de la sociedad Zayas, Abreu Commercial Company, para que dentro del término de nueve días, comparezca o se haga representar en el juicio seguido contra dicha sociedad por Antonio Cubelo y Valle.

Segundo llamamiento. — Con igual fecha, el secretario José Gárate hace un segundo llamamiento a Guillermo Vega y Morejón para que, dentro del término de cinco días, comparezca o se haga representar en el juicio que le sigue Filiberta Escarpenter y Pérez Utrera.

JUZGADO DE PRIMERA INSTANCIA DEL ESTE

(A cargo del doctor Juan M. Valdés Anciano).

Intestado. — Por edicto de fecha de ayer y ante el secretario Augusto C. Oliva, se anuncia la muerte sin testar de Francisco Barmández y se llama a todas las personas que se consideren con derecho a su herencia, para que comparezcan a reclamarla dentro de treinta días.

JUZGADO DE PRIMERA INSTANCIA DEL OESTE

(A cargo del doctor Ramiro Castellanos y Villageliú).

Un chalet en Mendoza. — Por edicto de fecha de ayer y ante el secretario Francisco Baños, se anuncia, para las nueve de la mañana del día 23 de mayo entrante, la subasta, con el 25 por ciento de rebaja de su avalúo, de un chalet en el Reparto Mendoza, que fué embargado a Teófilo Regulez y Angulo por Edmundo Kurz y Thomann.

Una ferretería en Jesús del Monte. — Por edicto de igual fecha y ante el mismo secretario, se anuncia para las nueve de la mañana del día 14 de mayo entrante, la subasta de la ferretería sita en Jesús del Monte, 276, tasada en mil pesos, que fué embargada a Jesús López y a la sociedad López y Hermanos, por Francisco Sierra, para el cobro de unas obligaciones.

Emplazamiento. — Con igual fecha el mismo secretario emplaza a Fausto Peña y de la Rosa, para que, dentro del término de treinta días, comparezca o se haga representar en el juicio que ha establecido contra él Constantino Fernández y Fernández de Cárdenas.

SERVICIO DE PENSIONISTAS EN EL MAGNIFICO INSTITUTO DEL CANCER

Fué creado ayer por Decreto Presidencial, modificándose el número 802 del Reglamento por el que se rige. Facilidades

El señor Presidente de la República, a propuesta del Secretario de Sanidad y Beneficencia, por Decreto firmado ayer modifica el Decreto número 802 de 2 de marzo de 1929, por el que se creó el Reglamento del Instituto del Cáncer. El Decreto crea el servicio de pensionistas con el fin de prestarle atención a las persona que no contando con suficientes recursos económicos sí pueden pagar su estancia en las salas del establecimiento benéfico.

En su parte dispositiva dice así el Decreto:

RESUELVO:

PRIMERO: Adicionar el Artículo II, en su apartado «A» con el siguiente párrafo: «y eventualmente a los de solvencia económica, en la forma que se dirá»; de manera que este apartado se entiende redactado así: «a) La asistencia de los enfermos pobres de la República, atacados de cáncer y, eventualmente, los de solvencia económica, en la forma que se dirá».

SEGUNDO: El Artículo III se entenderá adicionado con los siguientes particulares, que se insertaran a continuación del párrafo primero: «La clasificación de los enfermos de cáncer, en relación con sus recursos económicos, se harán en la siguiente forma: A) **Enfermos pobres**, que son las personas impedidas de procurarse el sustento o de velar por sí mismas; los cuales recibirán gratuitamente todos los servicios del Instituto, tales como alojamientos, alimentos, medicamentos, asistencia y servicios médicos y quirúrgicos de todas clases. B) **Enfermos de modestos recursos**, los cuales abonarán una cuota módica por los gastos en que incurran, recibiendo asistencia gratuita por los médicos del Instituto. C) **Enfermos solvente** que deseando ser asistidos en el Instituto por los médicos honorarios del mismo abonarán todos los gastos en que incurran, y, además, los honorarios del médico que los asistiere.

Los ingresos obtenidos por los anteriores conceptos, exceptos los honorarios de los facultativos, se aplicarán al pago de atenciones varias del Instituto. Tales honorarios no serán incluidos en la relación de gastos que ha de abonar el enfermo, ni intervendrá el Instituto en su cobro.

En virtud de lo antes expuesto, el Artículo III quedará redactado así:

Art. III. — Serán admitidos en las Salas del Instituto aquellos enfermos cuyo tratamiento requiera hospitalización.

«La clasificación de los enfermos de cáncer, en relación con su recursos económicos se hará en la siguiente forma: A) **Enfermos pobres** que son las personas impedidas de procurarse el sustento o de velar por si mismas; los cuales recibirán gratuitamente todos los servicios del Instituto, tales como alojamiento, alimentos, edicamentos asistencia y servicios médicos y quirúrgicos de todas clases. B) **Enfermos de modestos recurso**, los cuales abonarán una cuota módica por los gastos en que incurran, recibiendo asistencia gratuita por los médicos del Instituto. C) **Enfermos solventes**, que deseando ser asistidos en el Instituto por los médicos honorarios del mismo, abonarán todos los gastos en que incurarn, y, además, los honorarios del médico que los asistiere.

Los ingresos obtenidos por los anteriores conceptos, exceptos los honorarios de los facultativos, se aplicarán al pago de atenciones varias del Instituto. Tales honorarios no serán incluidos en la relación de gastos que ha de abonar el enfermo, ni intervendrá el Instituto en su cobro.

Los casos ambulantes serán tratados en el Dispensario.

El Director decidirá sobre la admisión de los enfermos y el tiempo de permanencia en la Sala; devolviendo a su domicilio o a los Hospitales más próximos a éste, aquellos casos que por lo avanzado de su lesión no puedan ser sometidos a tratamiento especial en el Instituto.

TERCERO: El párrafo final del Artículo IV, quedará adicionado con los siguientes particulares: «pero nunca la asistencia de los enfermos pobres podrá ser desatendida, para darle preferencia a la de los enfermos solventes»; de manera que dicho Artículo, se entienda redactado así: «ARTICULO IV. — Los enfermos, tanto de Sala como de Dispensario, serán distribuidos entre los médicos del servicio del Instituto. los cuales se harán responsables de su diagnóstico y tratamiento, así como de la redacción de las hojas clínicas. Los médicos del servicio serán especialistas y solo trataran enfermos que correspondan a su especialidad; podrán utilizar los servicios del personal auxiliar, así como hacer uso de todos los Departamentos, Laboratorios, Salas de Consultas, de Operaciones, radioterapia y curie-terapia»; pero nunca la asistencia de los enfermos pobres podrá ser desatendida, para darle preferencia a la de los enfermos solventes.»

El señor Secretario de Sanidad y Beneficencia queda encargado del cumplimiento por cuanto por el presente Decreto se dispone.

Dado en el Palacio de la Presidencia, en la Habana a los 23 días del mes de Abril de mil novecientos treinta.

Gerardo MACHADO,
Presidente.
Dr. Francisco Ma. Fernández,
Secretario de Sanidad y Beneficencia

EMBARCARA EL 3 EL DR. FERNANDEZ

El próximo sábado, día tres, embarcará rumbo a Washington, Estados Unidos, el doctor Francisco María Fernández, Secretario de Sanidad y Beneficencia, con el fin de asistir al Primer Congreso Internacional de Higiene Mental que presidirá Mister Herbert Hoover, Presidente de la Unión Americana.

Con el doctor Fernández embarcarán también como delegados cubanos los doctores Juan Portell Vilá, Miguel A. Rodríguez Machado, René Lavallette y Ricardo R. Lancís, este último, Director de nuestro colega El Mundo.

REUNION CIENTIFICA

A las diez de la mañana de hoy, en el Despacho del doctor Fernández, y presidida por éste, se reunirá la Comisión Técnica encargada de organizar la Primera Conferencia sobre la obra antituberculosa que se realiza en Cuba. Se discutirán distintos asuntos de importancia.

DETENCION DE 26 RECLAMADOS

Serán puestos a disposición de los Jueces correccionales

Por estar reclamados, fueron detenidos por la policía en el día de ayer, las personas siguientes:

Eduardo Piedra Otero, vecino de Menocal 34, reclamado en ocho juicios por los J. C. de Tercera, Cuarta y Marianao.

Antonio Peña Sánchez, chofer y vecino de Fernandina 87, reclamado por el J. C. de la Segunda.

Eliseo Campos Valdés, vecino de Cádiz número 86, reclamado por el J. C. de la S. Tercera.

Angel Mouriño Hosquera chofer y vecino de Línea 60, reclamado por el J. C4 de la Cuarta.

Cecilio Cuesta Fuentes, chofer y vecino de Sardiñas 68, reclamado por el J. C. de la Cuarta.

Hortensia Valdés González vecina de Aramburo número 20, reclamada por el J. C. de la S. Cuarta.

Juan Rodríguez González empleado y vecino de San Martín 95, reclamado por e lJ. C. de la S. Cuarta.

Blanca Fernández Pérez, vecina de S. José de San Martín 94, reclamada por el J. C. de la S. Cuarta.

Antonio Muñiz Morales, vecina de Figuras 102, reclamada por el J. C. de la S. Segunda.

Angel Noriega Neda, vecino de Carrillo y Mazón, reclamado en tres juicios por el J. C. de la S. Tercera.

María Fernández oGnzález, vecina de Lealtad número 135, reclamada por el J. C. de la S. Tercera. Ingresó en el Vivac.

Joaquina Rodríguez Fabregas, vecina de San Miguel 320 reclamada por el J. C. de la S. Tercera, siendo remitida al Vivac.

Angel Arniella González chofer y vecino de Bélgica 89, reclamado por el J. C. de la S. Cuarta.

Vicente Chamorro Mielgo, chofer y vecino de Palatino y Fomento, reclamado por el J. C. de la S. Cuarta.

Santiago González Núñez, chofer y vecino de Palatino y Fomento, reclamado por el J. C. de la S. Quinta.

Heriberto Pagés y Pereira, chofer y vecino de Palatino y Fomento, reclamado por el J. C. de la S. Cuarta.

Juan Reina y Reina, chofer y vecino de Palatino y Fomento, reclamado por el J. C. de la S. Cuarta.

Emiliano Porras Cárdenas chofer y vecino de Palatino y Fomento, reclamado por el J. C. de la S. Cuarta.

Andrés Milian Mejías chofer y vecino de Palatino y Fomento, reclamado por el J. C. de la S. Cuarta.

Adalberto Bouza Lemus, chofer y vecino de Palatino y Fomento, reclamado por el J. C. de la S. Cuarta.

Manuel Bautista Díaz, chofer y vecino de Palatino y Fomento, reclamado por el J. C. de la S. Cuarta.

Miguel Romero Merens, chofer y vecino de Palatino y Fomento, reclamado por el J. C. de la S. Cuarta.

Alberto Gener Armona, chofer y vecino de Palatino y Fomento, reclamado por el J. C. de la Cuarta.

Guillermo Porzo y Rodríguez chofer y vecino dPealatino y Fomento, reclamado por el J. C. de la S. Cuarta.

Juan Manuel Alvarez Builla Concejal y vecino de Tercera y Fomento, en Palatino reclamado por el J. C. de la S. Cuarta.

Ramona Pérez Cambiano vecina de 10 de Octubre 198, reclamado por el J. C. de la S. Quinta.

PARASITO CONTRA LA "MOSCA PRIETA"

Comenzaron ayer los trabajos de aclimatación y reproducción

El Parasitólogo, de reconocida competencia Dr. D. W. Jones, ha comenzado en el día de ayer, en las casetas cuarentenarias, que tiene la Sanidad Vegetal, en la Estación Experimental Agronómica, en Santiago de las Vegas, los trabajos relacionados con la aclimitación y reproducción de los parásitos enemigos naturales de la "Mosca Prieta" recientemente llegados de Singapore, extremo Oriente, auxiliado por los señores Paul Berry, S. C. Bruner y León Boucle, Entomólogo del Departamento de Agricultura de los Estados Unidos de Norte América y funcionarios de nuestra Secretaría de Agricultura, respectivamente. Ha despertado gran interés entre los propietarios de fincas, la llegada de estos parásitos, por los grandes beneficios que reportarán a nuestra agricultura, para combatir la plaga "Mosca Negra" que tantos perjuicios viene ocasionando a nuestros frutales.

EL GRADO EN LA ESCUELA NORMAL

Ha sido denegada la petición de reforma del actual sistema

Respecto a la petición hecha por los alumnos de cuarto año de las Escuelas Normales, en el sentido de que se modifique el grado para la obtención del título, el señor Secretario de Instrucción Pública ha resuelto, de conformidad con el informe rendido por el Inspector General de Escuelas Normales, que no procede acceder a la dicha solicitud, no sólo porque se ha modificado repetidas veces dicho Grado, sino además porque estando en estudio una reforma general de las Escuelas Normales, no parece oportuno realizar ahora una modificación parcial en la organización de estos centros de Enseñanza.

PONGA SU ANUNCIO CLASIFICADO EN EL "DIARIO" LE CONVIENE

EL CODIGO PENAL DEL DR. VIEITES

Los estudiantes mexicanos se interesan por su obra

Sin innecesarios comentarios publicamos las siguientes líneas que por conducto de la Cámara de Representantes envían al doctor Veites los estudiantes mexicanos.

México. D. F. Abril 1930.
Dr. M. A. Veites.
Cámara de Representantes, Habana, Cuba.

Muy señor mío:

Formo la presente con el objeto de suplicarle tenga la bondad de informarme que casa editora de esa ciudad vende su Proyecto de un Código Penal cuyo estudio hemos iniciado los estudiantes de derecho de este país.

Si no bastara ya la autorizada opinión de los mejores penalistas del mundo elogiando su trabajo notable, llenaría a usted de satisfacción el saber que en su esfera ha cooperado a la formación de un elevado espíritu jurídico que ha de ser norma y guía de nuestra América.

Atento a sus letras sobre este particular, me suscribo atto y s. s., (firmado) **Diodoro Siller.**

M.E.C.D. 2016

La Tristeza de Bolívar Fué Descrita de Manera Muy Brillante por Teresa de la Parra en su Conferencia

TERESA DE LA PARRA

HABLO DE LA INFLUENCIA DE LA MUJER EN LA LIBERTAD DEL CONTINENTE Y ESPECIALMENTE DE LA QUE EJERCIERON ALGUNAS EN LA VIDA DE AQUEL

LA FIGURA DE SIMON RODRIGUEZ, EL AMIGO Y MAESTRO DE BOLIVAR Y SU INICIADOR DE LAS GRANDES EMPRESAS QUE MAS TARDE AQUEL ACOMETIO

Un fondo rojo y una variedad de cestos colmados de flores en el escenario del Principal de la Comedia en la tarde de ayer. Y destacándose en el fondo rojo y entre la variedad de cestos la figura arrogante a pesar de estar sentada, de Teresa de la Parra.

INFLUENCIA DE LA MUJER EN LA LIBERTAD DEL CONTINENTE

Fué la primera parte de su disertación. La influencia que ejerció la mujer en la libertad del Continente Americano, Describió de manera brillante la actuación de las criollas en las grandes luchas de la independencia de cada país y narró episodios pintorescos, como aquel en que se refería a la medida adoptada en Venezuela de fusilar a todos los adeptos a la patria colonial al mismo tiempo que los colonizadores fusilaban a todos los que demostraban ideas separatistas. Los primeros hacían desfilar por ante ellos los individuos acusados y les hacían pronunciar entre otras la palabra «naranja». Si los individuos arrastraban un poco la jota, eran condenados a muerte y cumplida la sentencia sin más discusión.

SIMON RODRIGUEZ

No empezó Teresa de la Parra, al describir la influencia que ejercieron en Bolívar sus grandes afectos, por ninguna de las mujeres que constituyeron sus amores. Se refirió a un hombre, a un amigo: Simón Rodríguez, que fué su mentor y su iniciador en las grandes empresas que más tarde Bolívar acometió.

COMO ERA ESTE SIMON RODRIGUEZ

Un espíritu rebelde, un soñador. Uno de estos locos geniales que los toman solamente como locos; pero que tienen mucho de genio sin haber podido nunca llegar a manifestarse, debido a la falta de oportunidad o de método en sus empresas.

De pequeño comenzó por pelearse a muerte con su hermano mayor, y por no tener nada de común con él, se cambió el apellido, llamándose, en vez de Simón Carreño, como era de nacimiento, Simón Rodríguez.

Un buen día se hizo grumete y embarcó en un barco español. En el primer puerto tomó tierra y no volvió a la embarcación, sino que se dedicó a recorrer Europa sin más tesoros que sus ansias y sus dos pies. Con ellos anduvo por ciudades, capitales y provincias, visitando toda Italia, subiendo al Monte Sacro, donde más tarde, en su compañía, pronunció Bolívar su célebre juramento de libertar a América.

SIMON ROBINSON

En el trayecto leyó mucho simón Rodríguez la vida de Robinson Crusoé, y exaltado hasta el colmo por la admiración hacia el gran hombre que vivió en tan íntima unión con la naturaleza, quiso imitarle y hasta tal punto que se cambió el apellido de Rodríguez que había adoptado por el de Robinson. Y desde entonces vivió Simón Robinson dejando de existir el Rodríguez Simón.

CONOCE A ROUSSEAU

En París conoció este Simón Robinson a Juan Jacobo Rosseau, de quien se sintió, como el Crusoe que tan profunda admiración le causó, un ferviente devoto. Se declaró naturalista decidido y en tal forma que con sus prédicas llegó a conquistar cierta fama de pedagogo. Hasta escribió un folleto sobre la conveniencia del sistema de la educación roseanana, y fué en esta época cuando le tocó en suerte un discípulo que en todo se prestaba a la gran experiencia que él quería realizar educando a alguien en esta forma: Simón Bolívar.

LA INFANCIA DE BOLIVAR

Huérfano el más tarde Libertador desde muy niño, fué entregado para su educación a Simón Rodríguez. Este le hizo crecer entre los ejercicios gimnásticos y atléticos; le enseñó a no temer la naturaleza y Bolívar la vencía con facilidad no estorbándole en sus marchas campestres los más difíciles escollos, que saltaba a pie a caballo con agilidad y maestría asombrosa. A los dieciseis años, cuando Bolívar embarcó a España, sólo había aprendido, de su maestro, la difícil ciencia que este le había enseñado, de no saber nada. Eran de leer—dice Teresa de la Parra—las cartas que en aquella época Bolívar escribía: llenas de falta de ortografía al extremo que se hacían poco menos que inteligibles.

MAIZ Y REMOLACHA

Continuemos con Simón Rodríguez, aunque no fué este el orden que Teresa de la Parra desarrolló su conferencia. Fué un tipo pintoresco que ella presentó, y, sin datos escritos de esta conferencia, pues ocupando una luneta del teatro no teníamos donde escribir, debemos valernos de cuanto se nos quedó en la memoria y fué Simón Rodríguez el personaje que más nos interesó.

Volvió este loco a su país, y contrajo nupcias en él. No dijo Teresa de la Parra que le cambiara el nombre a su esposa; pero sí que tuvo dos hijas a las que, para no dejar de ser naturalista, puso por nombres Maiz y Remolacha.

Más tarde abandonó a su esposa y a sus dos legumbres—palabras de Teresa de la Parra—y se volvió al extranjero, donde hemos de volver a encontrarle, trabajando en un laboratrio, cuando Simón Bolívar le buscaba ansioso para competir con él, su antiguo maestro y amgio, una gran pena que le afligía.

SU FRACASO COMO PEDAGOGO

Bolívar cuando hubo de encontrarle en esta situación, se lo llevó a su Patria, y con el dinero de él ayudó a instituir un gran plantel de enseñanza, que se fundó con mucho bombo. Los alumnos llovieron; el pedagogo iba a hacer fortuna. La enseñanza en ese plantel sería naturalista, y el director,—el loco Rodríguez, o Robinson, o Carreño—para dar ejemplo, se paseó durante la fiesta de la inauguración, completamente sin ropas y por entre la concurrencia.

Las familias protestaron; el público se alejó; los alumnos fueron retirados y el negocio quebró, pudiendo dar gracias Rodríguez o Robinson de no haber sido procesado.

LA ESCLAVA MATEA

Damos un salto de la hazaña de Rodríguez en el plantel naturalista hasta su muerte y volvamos a la casi infancia de Bolívar, para saber de la influencia que la mujer desde su negra esclava, ejerció en él. Matea se llamaba esta esclava, que llevaba, como todos los de su condición, el apellido de la familia a que pertenecían. Matea Bolívar fué la que arrrulló en sus brazos al niño que más tarde sería el Libertador casi de todo un continente, y ella la que llevaba, en las noches lóbregas o claras, cuando la luna refulgía o las sombras hacían más tenebroso el ambiente, el muchacro a las tertulias de los negros, donde se hablaba mucho del tirano Aguirre, cuya alma era fama que se encontraba vagando por los contornos, en forma de luces.

Cuando Bolívar entró victorioso en Venezuela, aclamado por la multitud, cortejado como un rey, su vista descubrió loca de júbilo a su negra esclava, y deteniendo el cortejo atravesó por entre la multitud y fué a arrojarse en sus brazos, llena su alma de ternura y su corazón de agradecimiento.

TERESA DEL TORO

Con esta mujer se casó Bolívar a los diecinueve años. Tuvo un día un incidente en España: atravesando el Puente de Toledo fué detenido por el hecho de llevar brillantes en las bocamangas, cosa prohibida por un decreto de Godoy. El pretexto para la detencin era ese; pero los motivos otros: Godoy sospechaba que Bolívar llevaba correspondencia amorosa para la Reina y quería sorprendérsela. Bolívar se indignó con sus aprehensores; desenvainó la espada y les hizo frente, lo que trajo un serio problema a su tutor, que le aconsejó ausentarse inmediatamente de Madrid, si no quería exponerse a las más serias consecuencias. Bajo el disgusto de esto se dirigió Bolívar a la casa de Don Bernardo del Toro, padre de la Teresa de su amor, y le dijo que deseaba casarse con ésta inmediatamente, para ausentarse de España, llevándosela a su país. Don Bernardo le impuso una espera más que prudente, y Bolívar tuvo que aceptarla pareciéndole cada semana un siglo.

Al fin se casó. Fué, como él soñaba, a su país. Y en los valles, y en las poéticas colinas, y entre los reflejos crepusculares de las tardes y bajo los rayos ardientes del sol trppical, disfrutó Bolívar de la ventura de su amor con Teresa del Toro. Era un amor que llenaba el mundo; Bolívar quería, al menos, que lo llenara.

LA MUERTE DE TERESA

Pero tanto dicha duró muy poco. A los dieciocho meses de casados murió Teresa, el alma de Bolívar, de fiebre perniciosa. No puede darse más dolor. Bolívar se sintió triste, desesperado. En su desolación pensó en buscar consuelo, o por lo menos comprensión a su pena, en la casa paterna de su amada. Y se fué allá, llorando infinitamente al verse en los lugares que le traían tantos recuerdos; pero su pena fué aún más grande, su soledad se sintió más intensa al ver que, los familiares de Teresa, acogían con cierta indiferencia la muerte de esta. Don Bernardo, a quien más podía dolerle, no existía, y los demás. Los parientes, no se sumían en la desolación, en la pena sin límites ni medida, como el corazón de Bolívar lo pedía y lo sentía.

VUELVE SIMON RODRIGUEZ

Aquí surge de nuevo el amigo. Bolivar, desesperado, piensa en el mentor, y más que el mentor, el amigo, el confidente de todos sus ensueños y que ahora debía serlo de una gran desdicha. Y se da a buscarlo por París; pero Simón Rodríguez no existe; nadie le da razón de él y su desesperación clama en vano por alguien que comprenda lo infinito de su pena. Ya desconfía de encontrar a Rodríguez cuando un amigo le informa que Simón Rodríguez no existe; pero Simón Robinson vive y está en Nápoles.

Es en Nápoles donde Bolívar le encuentra trabajando en un laboratorio. Le cuenta, amargado, la gran desgracia ocurrida en su vida, y le pinta lo inmenso de su aflicción y la imposibilidad de encontrar un alivio o siquiera una distracción a ella.

Este desahogo del alma de Bolívar fué no más que un motivo de aumento de su dolor. Se creyó comprendido del amigo y este, naturalista decidido, le manifestó tranquilamente que no debía ponerse así, pues, ¿qué era la muerte? Una cosa más de la naturaleza.

Aquí Bolívar se sintió morir. Quiso no más que morir. Si la muerte no era más que una cosa natural él quería la muerte. Y se entregó a este pensamiento de tal manera que enfermó grave.

El amigo naturalista lo había puesto inconscientemente al bordo de la tumba; pero el amigo naturalista lo salvó. Yacía Bolívar en su lecho y Rodríguez lo exhortaba a que se animara, pintándole las muchas cosas que podía él aún hacer, por la ciencia, por la libertad... Reaccionó al fin un poco Bolívar; pero le preguntó, ¿y qué he de hacer, si soy muy pobre? Y si tuvieras dinero,—le preguntó su amigo,—¿querrías vivir? Sí, respondió Bolívar, por contestar algo; pero sin comprender el alcance de la pregunta. ¡Está salvado!—gritó Simón Robinson— ¡Está salvado, y ho poder del oro que lo logra todo! Has de saber,—le dijo al asombrado Bolívar—que has heredado cuatro millones de tu tío.

Bolívar acabó de oir la frase de pie en la mitad de la habitación. Ya estaba bueno. La noticia se había recibido cuando el enfermo estaba inconsciente pero a Robinson, enfrasado en sus estudios de la naturaleza, se le había olvidado dársela.

Llevando su infinita tristeza consigo, tristeza que no lograron distraer los cuatro millones, Bolívar se decidió a emprender de nuevo la vida.

FANNY DE VILLARS

La conoció Bolívar en París, y, debido a la buena posición de esta dama, se relacionó por medio de ella con las más encumbradas figuras de la sociedad de aquella capital. Amigo del Barón de Humboldt y de otros personajes fué admirado, amado y respetado hasta la saciedad. Simón Bolívar amó a Fanny de Villars; pero este amor no fué la pasión que como en Teresa del Toro llenaba el mundo; fué un amor tranquilo, fué un amor triste en el que la buena de Fanny, para consolarle, le permitía que le llamara Teresa. Así la nombra Bolívar al dirigirle sus cartas de amor.

MANUELITA SANZ

Otro tipo pintoresco. Bien hizo, al morir, con reunirse con Simón Robinson o Rodríguez. Los dos eran dos rebeldes, dos insumisos a toda rutina o a toda idea de esclavitud o simplemente de obediencia.

La llamaban en el pueblo La Libertadora. Vestía pantalones y se dirigía, lanza en ristre, al enemigo en el campo de batalla.

Tenía dos esclavas, que como ella también se vestían con pantalones y que se llamaban Gatán y Moratán.

Cuando entró Bolívar en Caracas Manuelita Sanz se sintió enamorada de él y así se lo dijo. Y se lo dijo, primero que a nadie, a su marido, un inglés de quien determinó separarse.

Manuelita Sanz tuvo muchos incidentes por defender la causa de Bolívar, y éste la llamaba La Libertadora del Libertador, por haberle salvado dos veces la vida.

Fué condenada al destierro por el Presidente Santander; pero la señora dijo que no se iría y se encerró en su villa. Allí la buscaron los guardadores del orden, conminándola a que abandonara el país; pero se metió en la cama... con dos pistolas. A sus lados tenía a Gatán y Moratán, armadas, también, de sus respectivas pistolas.

Llegó de nuevo la guardia, y tras de mucho deliberar, de consultas con el Presidente, etc., determinaron coger por sorpresa a las dos esclavas y desterrar a Manuelita con cama y todo.

Se cumplió la orden, la enérgica orden del Presidente de Venezuela, y Manuelita fué desterrada, dedicándose, en los últimos días de su vida, a fabricar determinados jarabes que conocían sus esclavas, y con cuyo producto se ganaba la vida.

Muerto algunos años atrás Bolívar, Manuelita Sanz se consideraba viuda; pero su verdadera viudez llegó cuando se murió el inglés de marras, el que llevó su perdón y su condescendencia al colmo de declararla heredera universal de sus bienes. Pero Manuelita Sanz pensó que la aceptación de esta herencia era una infedilidad a la memoria de Bolívar y la rehusó.

Será muy criticable,—dijo Teresa de la Parra,—la actuación de Manuelita Sanz; pero la que se ves en la miseria y renuncie a una herencia, que le tire la primera piedra.

APLAUSOS

Resonaron largo rato en el teatro cuando terminó la ilustre escritora y conferencista su brillante disertación. Se vió obligada a volver al escenario; saludó y desapareció de nuevo su figura airosa cuando aún se escuchaban aplausos y más aplausos, elogios y más elogios...

C. M. L.

EL ESTADO DEBE PAGAR TRIBUTO

Impuesto territorial por el antiguo "Colegio de Belén"

Ayer la Secretaría de Hacienda participó a la Alcaldía, que se ha informado por ese Centro a la Secretaría de Obras Públicas, que deben de abonarse las contribuciones por impuesto territorial por el edificio del antiguo Convento de Belén, pues la Consultoría Legal de Hacienda estima que no hay disposición vigente alguna que pueda invocarse, para que el Estado deje de abonar tal impuesto o contribución; y que la Contaduría Central de Hacienda informa que el pago del mismo debe de ser atendido, al igual que se hace con los alquileres, seguros de incendios y demás gastos derivados del arrendamiento del edificio del Colegio de Belén.

EN LA SOCIEDAD NACL. DE CIRUGIA

Esta noche tendrá sesión en la Academia de Ciencias

La sociedad Nacional de Cirugía de la Habana ha convocado para la sesión científica reglamentaria que tendrá lugar hoy jueves, en el salón de actos de la Academia de Ciencias número 84-A, a las nueve de la noche.

He aquí la orden del día:

SESION CIENTIFICA

Comunicaciones:

1. Tumor de rara localización vesical. Cilindroma. (Primera descripción en Cuba) Dr. Hernández Ibanez.
2. Indicaciones de la derivación de orina. Dres. Rodriguez Molina y J. B. Ruiz.
3. Cesárea conservadora y ex-sanguíneo transfusión en un caso de eclampsia antepartum, hipertóxica. Dr. Pérez Camacho (Sagua la Grande) Informe del Dr. Bustamante.
b) Hemi colectomía por cáncer del colon ascendente. Dr. Pérez Camacho. Informe del Dr. Stincer.

Presentación de enfermos

1. Un caso interesante de traumatismo craneal. Dres. Costales Latatú y Romero.

SESION DE GOBIERNO

Títulos de las ponencias de la "Segunda Reunión Anual de los Cirujanos de Cuba" que se celebrará conjuntamente con el VIII Congreso Médico Nacional en Diciembre de 1930.

Asuntos generales.

Esta sesión es pública para médicos y estudiantes de medicina.

NO CELEBRO AYER SESION LA CAMARA

El martes celebrará su primera sesión pública después del receso

No celebró sesión ayer tarde la Cámara por falta de quorum. Esto no sorprendió a nadie, pues todos esperaban que los representantes dejasen pasar esta semana sin deliberar.

El doctor Guas Inclán, Presidente de la Cámara, informó a nuestro repórter que el lunes de la semana próxima se reunirá el Comité Parlamentario del Partido Liberal con objeto de cambiar impresiones respecto de los problemas políticos del momento.

Y después, el martes, la Cámara celebrará su primera sesión pública tras las vacaciones de Semana Santa.

El doctor Santiago Rey, lider del Partido Conservador, presentó ayer a la Cámara un proyecto de ley derogando la de Octubre 3 de 1927, que creó la Compañía Exportadora de Azúcar.

Dijo ayer el coronel Carlos Machado, lider del Partido Liberal, en la Cámara, que pronto editará un periódico para defender el credo del Partido del Gobierno.

Cintas

De acuerdo con la nueva moda, hemos recibido un extenso surtido de cintas de terciopelo en cincuenta tonos diferentes de color.

Son de terciopelo y las hay en todos los anchos, propias para el adorno de sombreros.

El Encanto

Planta baja.

Venta Especial por tres días.

JUEVES
VIERNES
SABADO.

Uniformes y Delantales para Sirvientas.

De vichy azul, color entero, a listas azules de varios tonos y blancos de madapolán o guarandol. Rebajados de 2.00 y 2.50, a 1.50

Uniformes para manejadoras y sirvientas, confeccionados con vichy a listas, azules de color entero o blancos. Varios modelos. Rebajados de 2.35 y 2.50, a 1.75

Uniformes finos en los colores azul pastel, rosa, verde, beige y blanco. También a listas finas en modelos muy nuevos. Rebajados de 2.75 y 2.90, a 1.95

Delantales para sirvientas. Blancos, de madapolán, nansú, piqué y cambric. O con listas de colores, a cuadros. Rebajados de 0.60 y 0.70, a 0.30

Delantales finos de distintas telas, bordados. Nuevos modelos. Rebajados de 1.25 y 1.50, a 0.75

El Encanto

Primer piso.

SU VIAJE EN PROYECTO...

Haga con tiempo sus preparativos de viaje.

Usted conoce los inconvenientes de dejar las cosas para última hora, y los mayores aun de habilitarse durante el viaje, cuando el tiempo es poco para disfrutar de lo que en él se busca: la salud, la diversión, los negocios, los conocimientos.

Su sentido de la elegancia y la moda no sufrirá por ello lo más mínimo. Nadie ignora que en EL ENCANTO existen las mismas cosas, los mismos artículos que en París, que en cualquier gran ciudad que se visite. El meridiano de la moda francesa pasa por la Habana. Es una misma línea geográfica de la elegancia.

Vestidos, Sombreros, Abrigos.....

Para vivir a bordo, donde la existencia discurre con iguales preocupaciones sociales. Donde se luce más la habilitación que en tierra, ya que la observación es más directa y compulsada. Trajes de mañana, de sport, de tarde y de noche.

Y todos los accesorios, como medias, bolsas, carteras, chales, bufandas de seda y lana, abanicos.

ADEMAS, maletines con utensilios o sin ellos, bolsas y carteras de viaje para documentos; cremas para contrarrestar los efectos del aire del mar y los productos todos de la ACADEMIA CIENTIFICA DE BELLEZA, insuperables en el tocador de toda persona distinguida.

Sus primeras escalas en la ruta de su excursión deben ser los distintos departamentos de EL ENCANTO.

El resto del viaje es una serie deliciosa de horas destinadas a sus diversiones y aspiraciones.

El Encanto

M.E.C.D. 2016

DIARIO DE LA MARINA

REDACCION, ANUNCIOS, .. M-7911
IMPRENTA, QUEJAS, ETC. ..
ANUNCIOS CLASIFICADOS...... A-3333

SECCION 2ª

AÑO XCVIII — Acogido a la franquicia postal — LA HABANA, JUEVES, 24 DE ABRIL DE 1930 — El periódico más antiguo de Cuba — PAGINA QUINCE

DICE EL PRESIDENTE QUE PROHIBIRA LA ENTRADA A LOS EXTRANJEROS QUE VENGAN A PERJUDICAR A LOS OBREROS NACIONALES

A Través de la Vida

Por Héctor de Saavedra

—POR LOS AIRES—

Hay un dicho vulgar que reza: "En Cuba el que no corre vuela", y esto no es ya una figura de dicción sino una realidad. Hay muchos que no saben correr, como ciertos aventajados, pero que llegada la ocasión vuelan.

El otro día volaron todos o casi todos los Aróstegui, que son numerosos, hijos y nietos de Don Martín de Aróstegui, señor muy principal a quien bastaba la calesa, como a nuestros antepasados, para el transporte humano.

Ahora ya no se puede andar por la tierra, que es anticuada y cursi, y además está llena de escabrosidades. Por ello fué que conforme a una moda muy de actualidad un señor invitó a numerosos amigos a un paseo por el aire, como se hace por mar o por carretera cuando se trata de divertir a los que son nuestros huéspedes.

Salieron en un gran avión que se nombra "Cuba", lo cual es un buen signo porque dicen que es como el corcho que siempre flota, y en unos minutos llegaron a Guanabo, que me sonroja confesar que no sé dónde está. De allí volvieron a la Habana y dió feliz fin la aventura.

Pero como observara yo que entre la numerosa concurrencia predominaban los Aróstegui preferí dirigirme al doctor Don Gonzalo Aróstegui y del Castillo, que es antiguo amigo mío y persona amable por demás, incapaz de negarme una información ni de mistificar los hechos en su espíritu cultísimo de contentar a todo el mundo.

—Mi querido doctor — le dije abordando la materia—su larga experiencia de hombres y cosas me será muy provechosa para determinar algunos conceptos que recibiré confidencialmente, prometiéndole que el secreto no saldrá de la Habana y que todo será estrictamente privado.

El querido doctor sonrió plácidamente y me dijo como un mexicano:

—¡Pues quién sabe, señor!

—Diga, doctor. ¿Qué aspecto tiene el país, visto desde allá arriba?

—¡Excelente!—exclamó el Dr. Aróstegui.—Nunca pude imaginarme que no hay como alejarse de una cosa para penetrarla bien.

—¿De modo que no notó usted disgusto alguno, ni caos ni intranquilidad?

—Al contrario. Todo el mundo muy contento, las opiniones unificadas y un espíritu de solidaridad tan estrecho que todo lucía **único**: el cigarrero, el panadero, el político y el industrial. El tipo de un solo vendedor, comprador, productor y pensador es el ideal del pueblo moderno.

—Es curioso lo que se aprende desde un avión, ¿verdad, doctor? Y dígame: ¿cómo están por allá las obras públicas?

—Pues... en el aire. Se ha hecho mucho, muchísimo. ¿Puede usted creer que en el largo camino que recorrimos no había un solo bache, ni una sola basurita?

—¿De veras? Pero eso no tiene importancia. ¿Y el Capitolio? Tropezarían ustedes a cada rato con él, ¿no? Luce muy lindo, ¿eh

—¡Bellísimo! Al extremo que todos sentían alejarse de él, así es que cuando retornamos nos volvió el alma al cuerpo.

—Y—dije bajando la voz aunque nadie nos oía—¿qué opinión tienen por el cielo de la Unión Nacionalista?

El doctor empezó a toser y dijo entrecortadamente:

—Fué un paseo delicioso, pero el cambio de temperatura era algo brusco y temo que me haya acatarrado. Le mandé un radiograma a Montoro, ¿sabe? Es una gran cosa poder estar a la vez en el aire y en la tierra. Pero hemos avanzado mucho amigo mío, y ya hay que contar con la atmósfera...

FUERTES MULTAS EN INGLATERRA POR VENDER TABACO "HABANA" FALSIFICADO

El castigo del fabricante y del vendedor detallista se debe a la actuación de la A. Protectora del Tabaco Cubano

UNION DE FABRICANTES DE TABACOS Y CIGARROS

Aprobado en principio el plan de fabricar para exportación, una marca única de cigarrillos, plan que irá a junta especial

Se reunió en la tarde de ayer la Junta Directiva de esta Corporación, para celebrar la sesión ordinaria correspondiente al mes de la fecha, ocupando la presidencia el que la desempeña en propiedad señor Francisco Pego Pita y actuando de Secretario el titular señor Rogelio Palicio, auxiliado por el Subsecretario, señor José C. Beltrons; y despues de leída y aprobada por unanimidad el acta de la sesión ordinaria que se efectuó en 24 de Marzo último, se enteró la Junta de la situación del Tesoro social y de otros documentos de tesorería, y seguidamente se tomaron los siguientes acuerdos:

—Quedar enterada de los cablegramas cruzados entre la Corporación y la Compañía Arrendataria de Tabacos de España y de una carta del director gerente de dicha Compañía, y que de todo eso se dé traslado a la Junta General, que deberá convocar el señor Presidente, con carácter de extraordinaria, para tratar exclusivamente del particular a que se refiere dicha carta.

—Quedar enterada de una carta de la Asociación Protectora del Tabaco Habano, de Londres, en la que se da conocimiento del éxito obtenido por dicha Asociación en el procedimiento judicial que estableció contra un fabricante de tabacos británico y un detallista, por fabricar y vender, respectivamente, tabacos bajo la falsa denominación de "Havana Cigars" y a quienes se les condenó a satisfacer una multa de 20 libras esterlinas, al primero y 10 chelines al segundo, con 10 libras, 10 chelines al fabricante y 5 libras 5 chelines al detallista, por costas; enterándose también, y aprobándola, de la carta que se envió a tan eficiente Asociación inglesa, felicitándola por el éxito de su gestión.

—Quedar informada del contenido de una comunicación de la Havana Handels-Gesellschaft, de Barsdorf, Fischer y Ca, de Hamburgo, representantes de la Corporación en Alemania y otros países de Europa, que se refiere a las actividades del señor Barón L. Edgar de Cramm, en relación con la fabricación y venta de tabacos en Alemania, con determinadas marcas cubanas; e informada también de haberse dado traslado de una copia de dicha comunicación y de otra de un recorte de periódico con aquella recibido, y en el que se describen los negocios del señor de Cramm, a la Comisión Nacional de Propaganda y Defensa del Tabaco Habano.

—Dar traslado a los fabricantes asociados de una carta del señor Porfirio A. Bonet, Cónsul General de la República en Estocolmo, Suecia —que a su vez trasladó a la Corporación la Comisión Nacional de Propaganda y Defensa del Tabaco Habano— y en la que sugiere dicho funcionario la forma en que pudieran los fabricantes cubanos exhibir sus tabacos, cigarros y picaduras en Estocolmo, con motivo de la Exhibición Nacional que allí tendrá lugar en el verano próximo, aunque independiente de aquella, y comunicar este acuerdo a la nombrada Comisión del Tabaco.

Informar a la Asociación Nacional de Industrial de Cuba, en contestación a las preguntas que formuló por su escrito de 21 del pasado Marzo, que la Corporación considera conveniente y de positivas ventajas para los industriales, obreros y para la economía del país la implantación del régimen de Admisiones Temporales contenido en la novena de las disposiciones generales del vigente arancel de aduanas; y que en cuanto a la forma más sencilla y práctica en que debiera reglamentarse la aplicación de dicho régimen, estima que la Asociación de Industriales, conjuntamente con las demás corporaciones interesadas directamente en el desarrollo del citado régimen, pueden, con toda seguridad, llevar a cabo la reglamentación más adecuada aplicarlo.

—Agradecer a la mencionada Asociación de Industriales el elegante ejemplar de la Memoria del primer Congreso Industrial Cubano, celebrado en esta Ciudad en el mes de Diciembre de 1929, que ha tenido la fineza de enviar a la Corporación con atento escrito de 20 del último Febrero.

—Aprobar en principio y en líneas generales el plan expuesto por el vocal señor Manuel Rodríguez López, en el extenso estudio que sometió a la consideración de la Junta para la creación de una marca única denominada HABANA, para cigarros de papel, con destino exclusivamente a la exportación, y que por el presidente social se convoque a la Junta General, a sesión extraordinaria y a ella se invite a todos los fabricantes de cigarros del país, para que sea sometido a su deliberación y acuerdo dicho plan.

—Trasladar a la Comisión Nacional de Propaganda y Defensa del Tabaco Habano el conocimiento de un caso de fabricación de tabacos en los Estados Unidos con la marca registrada en Cuba bajo la denominación "La Primadora" que usa de manera ostensible y significante la palabra Habana y también las frases "Havana Cigars".

—Darse por notificada del estado de huelga declarado en la fábrica de cigarros y picadura "La Competidora Gaditana" por los obreros de dicha fábrica, según lo participa el propietario de la misma, señor Martín Dosal, en comunicación fechada ayer; dar conocimiento de ese hecho, enviándole una copia de esa comunicación, al señor Secretario de Agricultura, Comercio y Trabajo, Sección de Inmigración, Colonización y Trabajo, y prestar al señor Dosal el apoyo moral que necesite en tal situación.

Se leyeron despues dos comunicaciones de la Secretaria de Hacienda, participando la ascendencia de las cantidades asignadas a la Corporación por el 40 por ciento de las recaudadas por sellos o precintas de garantía en los meses de Febrero y Marzo últimos, ya cobrada la primera, y finalmente otras dos comunicaciones de menor importancia, y terminó la sesión a las 4 y 50 p. m.

CONSERVAS DE PIÑA DE CUBA

LA PLANTA SE ESTABLECERA EN LA CIUDAD DE C. HUESO

PIDEN PERMISO A CUBA

PARA LLEVAR A GRANEL Y EN CARROS LOS CARGAMENTOS

En la Ciudad de Key West, Estado de Florida, se establecerá una gran fábrica de conservas de piñas y otras frutas tropicales, a cuyo efecto el señor Alfonso Flores, agente de fletes, de la Florida East Coast Railway, de esta Ciudad, se ha entrevistado con el Jefe de la Sección de Sanidad Vegetal, interesando copias de las distintas disposiciones y decretos, relacionados con las exportaciones de dichos productos especialmente sobre las piñas, pues se tiene el propósito de realizar grandes embarques de piñas, de tamaño chico y en carros a granel. Como está prohibida la exportación de los tamaños 42 y 48, de la expresada fruta, en atención a lo dispuesto en el Decreto Presidencial 667, de fecha 30 de Abril del año último, se interesa de la Secretaría de Agricultura, que se permitan estos embarques, mediante promesa, de que este producto el señor Alfonso Flores, agente de mente para la elaboración de dulces y nunca para su venta en estado fresco, envasado en huacales, al objeto de no desmeritar su valor en el mercado norteamericano, fin que persigue el Decreto 667, antes citado.

I. HISPANO CUBANO DE R. CULTURALES

El Instituto tiene muchos proyectos en perspectiva

La fiesta de inauguración, en el Casino Español del Instituto hispano americano de relaciones culturales fué un acto brillantísimo.

Se efectuó anoche y fué prestigiado con la presencia del Embajador de España y de otras altas personalidades.

El embajador cantó a la riqueza, armonía y belleza del idioma.

El Siglo de Oro de la Literatura Castellana sirvió luego de tema al doctor Salazar para un bello discurso, ambos muy aplaudidos.

La Concurrencia

Era numerosa y distinguida. Entre algunas personalidades recordamos al doctor Ricardo Herrera en representación del señor Presidente de la República; el señor Méndez Vigo, Embajador de España; Marqués de Tiedra, en representación del Casino Español; el doctor Salvador Salazar, Presidente del Instituto Hispanoamericano de Relaciones Culturales; el doctor Ignacio Pla, Tesorero de dicho Istituto; el señor Cónsul de España, señor Ernesto Freyre; el Secretario de la Embajada, señor Castro; el Canciller señor Cuencas; los señores don Juan Pumariega y don José Solís y otros.

La concurrencia de damas era extraordinaria y prescindimos de consignar nombres para no incurrir en omisiones que lamentaríamos.

Muchos proyectos tiene el Instituto Hispanoamericano de Relaciones Culturales, al que auguramos innumerables éxitos y larga vida.

PERDIDA

Se ha extraviado en esta capital, un llavero con varias llaves, posiblemente en un automóvil de alquiler, el día 15 de Abril. A la persona que informe al Apartado 268, Matanzas, una vez comprobada su identidad, será gratificada

4291.

PONGA SU ANUNCIO CLASIFICADO EN EL "DIARIO" LE CONVIENE

Dr. Felipe Rivero y Alonso

ABOGADO Y NOTARIO

Chacón 25. - Teléfonos: M-1472 y A-8142

Letrado Consultor y Notario de la "Asociación de Detallistas de la Habana". Notario de los Centros "Asturiano", "Balear" y "Cafés".

ESTUDIO DE LOS DOCTORES

Manuel Fco. de Cinca — Ricardo Elizalde e Hidalgo-Gato
Angel Radillo Gancedo — Eduardo Bolivar Herrera

PROCURADORES:

Urbano E. Gómez Cádiz y Manuel Martínez Cádiz.

SEÑALADO PARA HOY EL JUICIO POR LA MUERTE DE "LALO" FERNANDEZ EN REGLA

El Fiscal califica un delito de homicidio y el acusador particular estima la comisión de un delito de asesinato

NOTICIAS DE LA AUDIENCIA Y DEL TRIBUNAL SUPREMO

Dictó sentencia el Supremo en proceso contra una curandera que con brebajes perjudicó a una joven. Las notificaciones

Ha dictado sentencia la Sala de lo Criminal del Tribunal Supremo, casando y anulando, en parte, el fallo de la Audiencia de la Habana en la causa instruída a la curandera María Amoró. La Audiencia la consideró responsable de un delito de estafa y de una falta de haber ejercido, sin título, actos de profesión de Médico, imponiéndole por el primero dos meses de encarcelamiento y por la segunda veinte días de arresto. Pero la Sala deja subsistente el fallo en cuanto al delito, absolviendo a la procesada de la falta.

El Supremo descarta la comisión de la falta antes apuntada, consignando que la Moró no realizó actos propios de la profesión de médico, que son a los que se contrae el Art. 599, apartado 1o., del Código Penal aplicado en la sentencia, por cuanto el ejercicio de dicha profesión no acepta las prácticas espiritas para lograr curaciones, las que solo constituyen, en el presente caso, el ardid de que se valió la recurrente para defraudar a su víctima.

CONTRA ACUERDO DEL DIRECTORIO DE LA CAJA DE JUBILACIONES DE EMPRESAS FRROVIARIAS.— SIN LUGAR LA INCONSTITUCIONALIDAD

En el recurso de Inconstitucionalidad establecido a nombre del señor José del Pozo Morales, contra el artículo 68 de la Ley de 4 de Octubre de 1929, precepto que le fué aplicado por acuerdo del Directorio de la Caja de Jubilaciones y Pensiones de Empresas Ferroviarias y de Tranvías el Tribunal Supremo en sentencia de ayer tarde, declara sin lugar dicho recurso, sin hacer pronunciamiento sobre costas.

PENSION A LA VIUDA E HIJO DEL MAGISTRADO DR. CARLOS VALDES FAULI

La Sala de Gobierno del Tribunal Supremo, acordó informar al Ejecutivo que procede conceder a la Sra. Carmen Rocosa e Ibatao y Carlos Valdés Fauli y Montagú, como viuda e hijo del Sr. Carlos Valdés Fauli y Chapottín, que falleció siendo Magistrado de la Audiencia de la Habana, una pensión de $2,400 anuales, y otra pensión de $118.80 anuales a Armando Ruiz, como hijo de Francisco Ruiz, que falleció siendo Alguacil del Juzgado de Primera Instancia e Instrucción de Palma Soriano.

MAGISTRADO DEL SUPREMO A UN TRIBUNAL DE OPOSICIONES A UNA CATEDRA DE DERECHO

El Sr. Raúl Trelles Govín, Magistrado del Tribunal Supremo, ha sido designado por la Sala de Gobierno para que forme parte del Tribunal de oposiciones para la Cátedra de Derecho Civil (Primer curso) de la Escuela de Derecho de la Universidad de la Habana.

TERNA AL EJECUTIVO PARA LA PROVISION DE UN CARGO DE MAGISTRADO Y OTRO DE JUEZ

La Sala de Gobierno del Tribunal Supremo ha acordado las siguientes ternas:

Para el cargo de Magistrado de la Audiencia de Santa Clara, vacante por ascenso del Dr. Agustín Cantens y del Calvo a: Posé M. Allo Govín, Magistrado de la Audiencia de Oriente; Eduardo Rodríguez Siegler Magistrado de la Audiencia de Oriente y a Juan A. Suárez y de Castro Juez de Primera Instancia de Holguín, los dos primeros en concepto de traslado y el último en el de ascenso.

Para el cargo de Juez Municipal de Pedro Betancourt, vacante por renuncia de José Antonio Fernando Cossio Beck, a Juan B. Alfonso y Jorge, Juez de Primera Instancia e Instrucción de Baracoa; Manuel F. Barroso y López de Quintana, uez de Primera Instancia de Mayarí y Eduardo Cardona y Urgellés, Juez Municipal de San Antonio de las Vegas los dos primeros como traslado y el último como ascenso.

CON LUGAR LA RECLAMACION DE UNA SOCIEDAD COMERCIAL DE BOSTON

La Sala de lo Civil y de lo Contencioso-Administrativo de esta Audiencia, de acuerdo con lo solicitado por el Letrado Dr. Manuel E. Montoro, ha dictado sentencia confirmando la del inferior que declaró haber lugar a la demanda de mayor cuantía en cobro de la suma de seis mil novecientos sesenta y cinco pesos moneda oficial, establecida por la sociedad comercial Chas Browns y Co., domiciliada en la ciudad de Boston, Estados Unidos de América contra el industrial de nacionalidad americana, residente en esta capital, Mr. Edward H. Wells Tevyn. No se hace especial condenación sobre costas.

JUBILACION

La Sala de lo Civil y de lo Contencioso Administrativo de esta Audiencia, acaba de dictar resolución jubilando voluntariamente al Sr. José Eulogio González, empleado de la Secretaría de Hacienda.

El señor González fué representado y dirigido por el Letrado de esta capital, Dr. Oscar G. Edreira y Rodríguez.

IMPORTANTE RECLAMACION POR LA SUMA DE Z62,293

Ha dictado sentencia la Sala de lo Civil del Tribunal Supremo, confirmando, al desestimar el recurso de demandado, el fallo de la Sala de igual denominación de la Audiencia de la Habana, en los autos del juicio declarativo de mayor cuantía que en cobro de pesos, importe de efectos de maquinarias para el Central Estrella, promoviera el Dr. Oscar Barceló a nombre de la sociedad González y Compañía S. en C., contra el hacendado Domingo León González. Se le obliga a pagar con las costas $69.293, 57 centavos.

NOTIFICACIONES URGENTES

César Rouco. Francisco Martínez. Isidoro Recio. Aurelio Pagés. Francisco Martínez Valdés. Raúl Corrons. Arturo del Campo. Wifredo Mazón. Juan González Quintana. Juan F. Ledón. César Roucvo. Eugenio López de Vivigo. E. del Pino. Joaquín Velazc Alentado. Francisco Menéndez Arias.

EL SUCESO SANGRIENTO OCURRIDO EN LAS CALLES DE MARTI Y AGRAMONTE, EN REGLA

Ante la Sala Primera de lo Criminal de la Audiencia está señalado para esta tarde, el juicio oral de la causa instruída al procesado Emilio Riveiro Vidal, por la muerte de Gerardo Fernández Alvarez (a) Lalo, sangriento suceso ocurrido la noche del 14 de Enero último en la esquina que, en el pueblo de Rela, forman las calles de Martí y Agramonte.

SENTENCIAS CRIMINALES

Por la Sala Tercera de lo Criminal de la Audiencia, han sido dictadas las siguientes sentencias:

Absuelto: Juan Socías Socías, del delito de estafa. Defendió el Dr. Francisco Casado.

Condenados: Senén Juglar Suárez, lesiones por imprudencia, 3 meses de arresto mayor; Elio Wong y Lang Chong, por infracción de la Ley de Drogas, 2 meses y 1 día de arresto mayor cada uno $200 de multa; Daniel Ruano González, 1 año 8 meses 21 días, por delito privado y Jorge González, igual pena por el mismo delito.

JUICIOS ORALES

Por las diferentes salas de lo Criminal de la Audiencia fueron celebrados los juicios orales de las causas instruídas contra los procesados:

Manuel Martínez Rico, por estafa.

Rafael Velázquez Rodríguez, imprudencia.

Ricardo Martínez Peña, atentado.

José Li, Rafael Wug, David Cong y Julio Lee, delito contra la salud pública.

Rafael Montes de Oca y Francisco Jiménez o Montes de Oca, acusados, estafa.

Fernando González Riancho, lesiones graves.

Margarita Nort, delito privado.

El Fiscal no acusó en cuanto a los acusados Montes de Oca y Jiménez, pero el acusador particular sostuvo la acusación. Rebajó la pena respecto a Margarita Nort y sostuvo la acusación para todos los demás.

ORGANIZADA LA UNION NACIONALISTA

MORON, Abril 22.— DIARIO.— Habana.

Hoy se reunieron en la morada del Dr. Pablo A. Hernández numerosos elementos nacionalistas de este término, celebrando un amplio cambio de impresiones, a fin de organizar la Asociación Unión Nacionalista, nombrándose un comité provisional compuesto de los Sres. Ramón Jiménez, Manuel Ramírez, Dr. Aurelio Ituarte, Dr. M. J. Pino, Dr. J. E. Bringuier, Capitán Antonio González Hernández, Ramón Ribacoba, Dr. Pablo A. Fernández, Ramón García y otros, encargados de la propaganda y organización.

QUE VENGAN A PERJUDICAR A LOS OBREROS NACIONALES

Declaró a los obreros ferroviarios que lo visitaron que antes era partidario de las inmigraciones, pero ahora no

ESTIMA IMPROCEDENTE LA REBAJA FERROCARRILERA

Prometió a los obreros la aprobación del Reglamento de la Caja de Jubilaciones y el ingreso del transporte terrestre

Como a las once y media de la mañana de hoy el Presidente Machado se instaló en su despacho del segundo piso de la mansión presidencial, recibiendo a una comisión de obreros ferroviarios integrada por los señores Antonio González, presidente de la Delegación número 2; Guillermo Urrutia y Oscar Troncoso. Manuel Iglesias, Sergio Agramonte y Eduardo Alvarez Rueda por la Delegación número 3; Domingo Sterling y Julio Masso de la Delegación número 4; Elio Fuente y Rigoberto Martínez por la número 5; por la número 6 Pastor Leal y José M. Comas; por la número 7 José Rivas y Guillermo Castiñeira; por la número 8 Miguel Fuentes y Félix M. Gutiérrez y por la número 14 los señores José A. Sáenz y Angel Alberro.

Después de la entrevista, a su salida de Palacio, los obreros hicieron a los periodistas las siguientes declaraciones:

««El Sr. Presidente estima que las razones expuestas por nosotros en cuanto a las economías que la Empresa pretende implantar en los sueldos y jornales de los obreros y empleados no son justas mientras no se elimine tanto sueldo fabuloso y tanto departamento innecesario.

Considera que la rebaja de sueldos en estos momentos de crisis sería perjudicial para el país; que el Gobierno ha rebajado los sueldos a la empleomanía alta, pero que esta cantidad rebajada se invierte en Hospitales, Asilos y otras cosas de utilidad pública.

Nosotros le pedimos la aprobación del reglamento de la Caja de Jubilaciones, así como el ingreso del transporte terrestre, contestándonos el Presidente que seríamos complacidos en ambas cosas, ya que sólo desea que los intereses obreros marchen de acuerdo, alegándonos que él empezó por rebajarse una suma considerable así como que sabe que ningún obrero que preste sus servicios al gobierno gana menos de un peso cincuenta centavos al día.

También nos dijo que antes era partidario de las inmigraciones, pero que ahora opina lo contrario, y que en lo sucesivo no permitirá la entrada de ningún extranjero que venga a perjudicar el trabajo de los nacionales.»

Las Defunciones Ocurridas Ayer en la Habana

HASTA LAS 4 P. M.

Juan M. Sánchez Manduley, raza blanca, 29 años, Santa Catalina 132, tuberculosis pulmonar.

Estela Martínez y Hernández, raza negra, 18 años, A. Apolo sin número, bronconeumonía.

Hilda Machado, raza negra, 73 años, Diego Velázquez 2, neumonía.

Lucía Romero, raza blanca, 36 años, Cienfuegos 70, miocarditis crónica.

Raúl Yi, raza asiática, 29 años, Hospital Las Animas, tuberculosis pulmonar.

Lam Jem Poo, raza asiática, 38 años, Manrique 95, enteritis crónica.

Pedro Montero Millán, raza blanca, 51 años, Pastora sin número, tuberculosis pulmonar.

María Teresa G. Terrada, raza blanca, 3 días, 21 entre F y G, convulsiones de los niños.

Juan Martínez Carrete, raza blanca, 50 años, Hospital Mercedes, cáncer de la laringe.

Alfonso Pérez Hernández, raza blanca, 25 años, Hospital C. García, cirrosis hepática.

Antonio Alén Rojo, raza b., 69 años, San Rafael 248, hemorragia cerebral.

Matilde Soto Limedón, raza blanca, 67 años, Hospital Municipal, hernia estrangulada.

Juan G. González, raza mestiza, 3 días, Campanario 151, bronconeumonía.

María L. Suárez Lello, raza blanca, 8 meses, Santa Emilia 132, gastro enteritis.

María Jorrín Jorrín, raza b., 98 años, Marqués González, senilidad.

Adolfo Gómez, raza blanca 44 años, Hospital Calixto García, tuberculosis pulmonar.

Vicente Cao, raza blanca, 44 años, Hospital Calixto García, bronquitis.

José Ramos Ojeda, raza b., 4 meses, Hospital Mercedes, atrepsia.

María Garay, raza blanca, 51 años, Hospital Calixto García, gangrena intestinal.

Zacarías Sáez, raza negra, 48 años, Hospital Calixto García, nefritis crónica.

Serafín de Sola, raza blanca, 67 años, Hospital Calixto García, tuberculosis pulmonar.

José Upierse Hernández, raza blanca, 75 años, A. Apolo 11, arterio esclerosis.

Georgina Fernández, raza b., 5 años, Regla y Remedios, difteria.

Pilar Suárez García, raza b., 61 años, Cerro 472, embolia cerebral.

Maximina Novoa, raza blanca, 40 años, La Benéfica, anemia refleja.

Tomás del Carmen Mesa, raza negra, 42 años, Avenida Menocal 41, avariosis.

GOBERNACION Y EL ALCALDE ESTUDIAN EL PROBLEMA DE LOS NACIONALISTAS Y LA SECRETARIA DE O. PUBLICAS

LAS APRECIACIONES HECHAS POR OBRAS PUBLICAS AL NEGAR EL PERMISO PARA USAR CALLES Y PARQUES, PUDIERA MERMAR ATRIBUCIONES ALCALDICIAS

INFORMACIONES DE AYER EN LAS VARIAS OFICINAS DEL MUNICIPIO

SE HAN HECHO NUMEROSAS OFERTAS AL ALCALDE CON EL OBJETO DE DAR MAYOR REALCE A LAS FIESTAS PRO MONUMENTO AL SOLDADO INVASOR

CERTIFICACION DE LA PROHIBICION DE OBRAS PUBLICAS

Los señores Leopoldo Benítez Alonso y Arturo Miró y Barnet, se han dirigido ayer al Alcalde Municipal, para solicitar de él ordene que se les expida notificación oficial, en que se le dé copia certificada, de la resolución de la Secretaría de Obras Públicas, en expediente iniciado para autorizar el mitin de la Asociación Unión Nacionalista el día 19 de este mes en el Parque Central, pues la autoridad que la dictó no se las ha notificado a ellos. Exponen los solicitantes, que necesitan esa copia autorizada de modo oficial, para interponer recurso de inconstitucionalidad contra el decreto que exige la prestación de fianza para poder ocupar los parques o lugares de la vía pública, necesarios en estas fiestas de carácter político-popular.

Como consecuencia de todo este exponente de civilidad de los nacionalistas, están quedando en las esferas oficiales problemas a resolver, que tienen por principal objeto dilucidar si la competencia de otorgar los permisos para fiestas políticas continúa residiendo en los Alcaldes o si esa facultad pasa ahora a los centros superiores del Gobierno Central.

Obras Públicas, en la resolución contra la cual han de recurrir ahora los nacionalistas, hace apreciaciones que constituyen una merma de las facultades municipales en la expedición de licencias para mitines en la vía pública.

La Secretaría de Gobernación ha iniciado un expediente en averiguación de todo cuanto se relaciona con este asunto, y donde el Alcalde de la Habana, Dr. Miguel Mariano Gómez, ha de deponer, aduciendo cuantos preceptos legales se encuentra en vigor para justificar su actuación. El Alcalde defenderá la facultad de los gobiernos locales para expedir los permisos de fiestas políticas de todas clases, residiendo solo en los centros superiores, la facultad de evitar desórdenes o precaver los mismos.

ADHESIONES AL DIA DEL SOLDADO INVASOR

La casa de efectos de sport de los señores Sylia, Sánchez y Araoz, se ha dirigido ayer al Alcalde, ofreciéndole las pelotas que sean necesarias para el desafío de Base Ball que se efectuará el 8 de mayo próximo, Día del Soldado Invasor, en los terrenos del Vedado Tennis Club, entre las novenas de la Cuban Telephone y de la Universidad de la Habana.

Son ya muchas las ofertas que está recibiendo el Dr. Miguel Mariano Gómez, para el mayor éxito del Día del Soldado Invasor, en que se celebrarán funciones en todos los teatros y cinematógrafos de la ciudad a beneficio del fondo destinado a sufragar el costo del monumento que glorifique en Mantua las hazañas del soldado mambí en la lucha por la Independencia patria.

PIDE DEVOLUCION

Esteban Ruiz, vecino de Máximo Gómez número 245, ha reiterado a la Alcaldía su ruego para que se le abone la suma de 200 pesos, que abonó demás a la Administración Municipal.

FUNCIONARIO MUNICIPAL CITADO

La Audiencia de la Habana ha citado para que preste declaración en el juicio número cien de 1925, al señor Angel B. Lagueruela, el día dos de mayo venidero, cuya presencia como testigo es necesaria.

VENTA DE UNA CASA

Se anotaron ayer en la Secretaría del Impuesto Territorial estas trasmisiones de dominio:

Notaría del Dr. Juan E. Bandini. Vende el señor Carlos Font y del Junco al señor Andrés B. Barmasatt, la finca urbana situada en la calle 11, sin número, Reparto Batista con una superfi- Primero de Mayo, fecha que celebra el proletariado del mundo entero.

Notaría del Dr. Hill Salcedo. Vende el señor Plácido Saavedra al Sr. Luis A. Beltrán Cordero, la casa calle 21, sin número, Vedado, en 22 mil pesos.

DELEGACION NACIONALISTA

Dionisio Pérez y otros, piden permiso de la Alcaldía para celebrar un cambio de impresiones en casa situada en la carretera del Lucero esquina a la calle de Abelardo, Reparto Tamarindo, barrio del Calvario, el día 25 de este mes, con el propósito de ponerse de acuerdo para fundar una delegación de la Asociación Unión Nacionalista.

REUNIONES PERIODICAS

Angel de la Fe y González, solicita autorización del Municipio para reunirse con un grupo de amigos todos los miércoles en los altos de la casa Figuras 17, hasta dejar constituida una colectividad de estudios psíquicos.

PIDE UNA INVESTIGACION

Adolfo Pedroso ha interesado del Alcalde ordene una investigación que esclarezca en qué fundamentos fué basada su cesantía como bombero. En su escrito el señor Pedroso denuncia hechos ocurridos en el Centro de Socorro del Cerro, el nueve de marzo último, entre el bombero Juan González y el Dr. Solís, sin que se haya iniciado el correspondiente expediente, a pesar de que el Teniente Villarreal dió cuenta a la Jefatura.

DENUNCIA DEL ADMINISTRADOR DE LOS UNIDOS

El Administrador de los Ferrocarriles Unidos se queja a la Alcaldía de las interrupciones que ocasionan a los trenes de Zanja a Marianao, el establecimiento de los vehículos de la línea Omnibus de Marianao, en Galiano y Finlay.

CONTRIBUYENTES

Los jueces de instrucción de la Habana desean saber si son contribuyentes al Municipio, los señores Dr. Vicente Castro Valdés, Antonio Fernández y Soler, Juan Alfonso Penton, Mariano Martín y García, Moisés Nasal Díaz, Laureano María González y Manuel Calviño y Vázquez.

ARQUITECTO MUNICIPAL CITADO

El Juzgado Correccional de la Segunda Sección, en juicio número 4761, de 1930, seguido contra Félix García, por infracción municipal, cita para el día 28 de este mes al arquitecto del Departamento de Fomento que figura en el expediente de esa oficina número 43239-1360.

BAJAS INDUSTRIALES

Con el propósito de causar baja se han dirigido a la Alcaldía, los señores Darío Zignague, barbería de San Rafael 66; Angel Pérez Muñoz, venta de alcoholes y vinos, en Cárdenas 81; J. E. Suárez Murias, vidriera de tabacos en Calzada 90, Vedado; Benito Hernández, carbonería en Angeles 63; Pablo Aranguren, subarrendador en Barnet 67 y 69; y Concepción Artola, frutería de Calzada y H, en el Vedado.

INSTRUMENTOS PARA LA BANDA INFANTIL

El Maestro Gonzalo Roig, Director de la Escuela y Banda Municipal de Música, interesa del Alcalde la adquisición de varios instrumentos musicales para la organización de la banda infantil en que desea el Dr. Gómez Arias formar con alumnos de esa Escuela.

SIN LICENCIA

Ha denunciado a la Alcaldía el Sr. Ernesto Neir, que desde el mes de febrero de 1928 está ejerciendo en Galiano número 63 con tienda de quincalla, un polaco que no tiene licencia del Municipio.

En el mismo sentido se ha dirigido al Alcalde el Sr. José García, acerca de que en Ave. de Menocal y Finlay, funciona un almacén de víveres finos y café cantina que defrauda al Erario Municipal.

ERARIO MUNICIPAL

El movimiento de fondos ocurrido en la Tesorería Municipal el día 22 de este mes, fué como sigue:

Ingresos: Por Ejercicio Corriente, pesos 31,251.45. Por Resultas, $6,156.19. Y para el Consejo Provincial, $2,098.49.

Existencia en Caja: De Ejercicio Corriente, $107,571.40. Fondo de Pensiones a Veteranos y de Contingente Sanitario, $23,103.71. Resultas, $32,092.69.

Del Consejo Provincial, $9,028.54. Presupuesto Extraordinario $139,290.92. Depósitos Diversos, $534,739.29. Total General $851,826.55.

LOS COBROS

Los cobros obtenidos el expresado día en el Municipio, fueron de $189.79, por espectáculos públicos; de $106.48, por multas de todas clases; y de 108.38, por cuotas ocasionales.

REMISION DE MULTAS

Por la Jefatura de la Policía Nacional fueron remitidas a la Alcaldía 237 notificaciones de multas impuestas por distintas infracciones municipales y de la Ley del Cierre, procediendo 74 de la Sección del Tránsito.

INFRACTOR MULTADO

La Alcaldía ha multado en $25.00 al Sr. Santiago Barraqué, dueño del puesto de aves y huevos situado en la calle B número 176 en el Vedado, por haber dado cuenta a la Administración Municipal del traspaso de su licencia comercial.

CARNET DE CICERONE

Remitió al Municipio la Policía de la Tercera Estación, una chapa de metal y un carnet de guía o cicerone, expedido a nombre de Manuel Sánchez Figueredo, objetos que fueron ocupados por ejercer sin estar debidamente autorizado por la Alcaldía.

NO PUDO NOTIFICARSE

Informa al Alcalde de esta ciudad el Alcalde Municipal de Matanzas, que no ha podido notificar interesado en el expediente de apremio número 14,865, por no haberse acompañado la boleta de apremios correspondientes.

HALLAZGO DE UNA CAMARA FOTOGRAFICA

La Policía del Puerto participó a la Alcaldía haber enviado al Depósito Municipal una cámara fotográfica encontrada por el chofer Miguel Valdés en el interior de su automóvil.

LICENCIAS DE OBRAS

La Jefatura del Departamento de Fomento del Municipio, ha despachado las siguientes solicitudes de licencias:

OBRAS MENORES

Puerta Cerrada número 61, Misión número 86, Pedro Pérez número 71, O'Farrill número 25, Juan C. Zenea número 178, Rayo número 26(Antonio M. Lazcano número 176, Clavel 8.

OBRAS MAYORES

Néstor Sardiñas número 3, Ampliación.

Viva Fuera de la Habana

FABRIQUE SU CASA EN UN LUGAR ALTO, HIGIENICO, SALUDABLE. HAGA VIDA DE CAMPO A VEINTE MINUTOS DEL CENTRO COMERCIAL DE LA CAPITAL. ADQUIERA UN LOTE EN EL COUNTRY CLUB Y RIASE DEL CALOR. J. C. GRANDA. OBRAPIA, 33. TEL. M-5921.

MINA DE ORO QUE FUE DEMARCADA POR UN CONSEJERO PROVINCIAL DE CAMAGUEY

Vaqueros autorizados para conducir leche sin refrigerar

(CAMAGUEY)

CAMAGUEY, Abril 23.— DIARIO.— Habana.

En la Zona Fiscal de esta capital se han ingresado los derechos correspondientes por la demarcación de una importante mina de oro en Arroyo Blanco, hecha por el Consejero Provincial Sr. López.

UN BUSTO A MARTI

La Cámara Municipal acordó prestar apoyo a la Junta de Educación para erigir un busto al Apóstol Martí en el Parque Gonzalo de Quesada.

LA SITUACION DE LOS VAQUEROS

En la Alcaldía Municipal se celebró una importante reunión para resolver la situación de los pequeños vaqueros, acordándose autorizarlos para conducir leche sin refrigerar, para fines industriales, al precio de tres centavos.

Luaces, Corresponsal.

UNA ESTACION DE RADIO EN CUARTEL DE LA G. RURAL

NUEVITAS, Abril 23. — DIARIO.— Habana.

Ayer a las diez de la mañana se inauguró la Estación de radio telegráfica C. M. Z. 23, en el Cuartel de la Guardia Rural de esta ciudad nombrado Oscar Primelles, perteneciente al Escuadrón 41, habiendo sido invitados el Alcalde Municipal Sr. O'Bryan Mesa, el Jefe de la Policía, el Dr. Humberto Sariol, el Juez Municipal Dr. Julio Tomeu, Abogado y Notario Salustiano Díaz, Cónsul español, Francisco Hernández, Cónsul noruego; Juan Bautista Primelles, Administrador de la Aduana de Puerto Tarafa, el Sr. Céspedes, representante del periódico "El Camagüeyano" y otras personalidades de carácter oficial y social. Siendo las diez hora señalada para la inauguración, el Teniente Andino del Cuerpo de Señales, enviado del Estado Mayor del Ejército para la instalación de la Estación, comunicóse con la Habana, Camagüey y Santa Clara y Placetas, declarando abierta oficialmente nuestra estación de radio.

Un detalle digno de elogio es el haber sido costeado personalmente la estación por los miembros del escuadrón 41, perteneciente en esta ciudad, dando pruebas con ello de su adhesión espontánea al Gobierno.

Hubo espléndidos obsequios, consistentes en ponche, dulces, tabacos, etc., saliendo la concurrencia muy complacida y elogiando singularmente la disciplina y corrección de las tropas, bajo el mando del Teniente Héctor Herrero, que hace honor al uniforme. Hubo muchos votos de prosperidad para el Ejército cubano y la República en general.

Ramón Pérez Rodríguez.

Alamac HOTEL

Broadway and 71st. Street. NEW YORK

Conocido y recomendado por las principales familias que visitan esta Metrópoli. Sirvientes de habla española, cocina ESPAÑOLA y AMERICANA.

CONGO ROOF Piso 2o. Comida, cena, baile, gran orquesta todas las noches.

Table de Hote y a la Carta. Habitaciones amplias y claras $4.00, para dos personas $6.00, por semanas $21.00 y $35.00.

Departamentos de sala y cuarto $8, por semanas $52.00.

Apartamentos de tres y cuatro habitaciones con su salón y dos baños, a precios de verano.

Busque a nuestro representante en la estación o en el muelle, Oficinas y Salón de Lectura del "DIARIO DE LA MARINA".

Oficinas del OPEN ROAD Agentes de Vapores.

HOTEL ESPLANADE West End Avenue y 74 Street Lujosos apartamentos con sus cocinitas. Precios de verano.

Antonio Agüero
Gerente Hispano.

Hotel Alamac
Cable: ALAMACOTEL

Broadway and 71st. Street. NEW YORK

M.E.C.D. 2016

DIARIO DE LA MARINA

FUNDADO EN 1832

Dirigido hasta 1919 por D. Nicolás Rivero y Muñiz

OFICINAS:

Habana, Prado 103. — New York, 516 Fifth Ave.

Teléfono:
Centro Privado M-7911

Editado por la Compañía DIARIO DE LA MARINA (S. A.) cuyo programa consiste "en la defensa de los intereses generales y permanentes de la Nación cubana, de los especiales de la colonia española establecida en la misma y de la unión y armonía entre los diversos elementos que conviven en el país.—Artículo 6o. de los Estatutos.

PRECIOS DE SUSCRIPCION:

HABANA		PROVINCIAS	
1 mes	$ 1.50	1 mes	$ 1.70
3 idem	" 4.50	3 idem	" 5.00
6 idem	" 9.00	6 idem	" 9.50
1 año	" 18.00	1 año	" 19.00

EXTRANJERO

1 año	$ 21.00
6 meses	" 11.00
3 meses	" 6.00

Ni al Interés del Estado ni al Público Conviene que se Remate el Central Limones

NO hemos expuesto todavía concretamente los motivos que se han utilizado para proceder violentamente contra la Compañía Nacional Azucarera y poner el Central Limones en vías de ser rematado. Vamos a hacerlo, pues éste es el punto que mejor permite apreciar lo que tiene de más insólito la acción realizada y por qué, aparte las razones de interés local a que nos hemos referido en los anteriores artículos, se la censura en el pueblo de Limonar con una acritud de la que estamos muy lejos de habernos hecho eco.

Hemos dicho que la Secretaría de Hacienda tiene un Delegado en el Central, quien disfruta de un sueldo de trescientos pesos mensuales que la Compañía está en el deber de pagar aunque no le presta servicio alguno. Además, esa entidad contrajo el compromiso de resguardar contra incendio el ingenio, mediante una póliza de seguro. Pues bien; por haberse atrasado en el cumplimiento de ambas obligaciones a causa de la administración judicial a que fué llevada la finca por sus primeros refaccionistas, señores Mestre y Machado, se determinó la ejecución del crédito hipotecario a favor del Estado, que garantiza la parte aplazada del precio de la venta.

Pero no es eso lo más peregrino del caso. Lo verdaderamente incomprensible está en que la Compañía ha querido, para evitar las desastrosas consecuencias que para ella tiene la nueva acción judicial en que se ve envuelta, atender, aunque con retraso innegablemente justificado, a esos dos compromisos; y no se le ha permitido, según nuestros informes. Asciende lo que dejó de pagar por los expresados conceptos, a nueve mil y pico de pesos. Vea el lector si por tal cosa existe razón suficiente para procéder a la ejecución del crédito hipotecario, o si la acción tiene todas las características de un atropello.

Ante este dato se podrá apreciar exactamente la conducta de quienes acaso crean que defienden el interés del Estado, cuando ese interés en nada ha sufrido con el atraso en el cumplimiento de las obligaciones que han servido, más que de motivo, de pretexto para apelar al procedimiento judicial. ¿Qué juicio merecería un Banco o un simple particular que como acreedor hipotecario obrase en semejante forma con un deudor? Lo menos que se diría es que lo hace objeto de un atraco, que se prevale de las circunstancias para despojarlo. Pues algo semejante se dice en Limonar, donde ha despertado indignación justificada lo que se está realizando contra la Compañía Nacional Azucarera.

Aun en el supuesto de que esa entidad estuviera atrasada en el pago de los intereses pactados, ¿es conveniente, por el precedente que sienta la acción del Estado, conminarla a que abone el crédito principal en un plazo preciso de treinta días? Si todas las instituciones bancarias, si todos los establecimientos mercantiles y los individuos particulares que tienen a su favor hipotecas sobre ingenios, hicieran lo mismo, ¿qué situación se produciría en el país? ¿Se ha pensado en la probable trascendencia del ejemplo que en este caso ofrece el Estado?

Con lo que se está haciendo, que constituye la ruina de la Compañía Nacional Azucarera, sencillamente se va a dar lugar a que Mestre y Machado, para defender su segunda hipoteca, se subroguen en el derecho de aquella entidad, mejorando así su condición de acreedores del ingenio. ¿Es esa una solución conveniente al Estado, que tiene que atender en esto y en todo a algo más que su interés material? Lo que por obvios motivos económicos que afectan al interés público, y por razones de ética, de las cuales impunemente no se puede prescindir, conviene al Estado, es pura y simplemente propiciar un arreglo satisfactorio en la cuestión que ha planteado ante los tribunales de justicia.

Ese arreglo, que lo haría en igualdad de circunstancias cualquier entidad o persona particular, mejor dicho, que lo hacen y a eso se debe que no se pongan a remate algunas fincas con la consecuente depresión para los negocios azucareros, harto quebrantados aunque no por piedad sino inteligentemente se evite llegar a tales extremos, puede y debe facilitarlo el Estado atendiendo a conveniencias públicas imperativas. Basta analizar, siquiera muy someramente, las probables derivaciones del ejemplo que ofrece el procedimiento sumario con que trata de liquidar el Estado su crédito hipotecario sobre el Central Limones, para apreciar que existen sobrados fundamentos para desistir de la acción judicial mediante un convenio que permita cumplir a la Compañía deudora sus obligaciones sin grandes agobios.

Al Estado lo que ciertamente debe interesarle es no dañar, y menos perder su crédito hipotecario, y mal puede arriesgarlo si lo tiene hoy más asegurado que el día que lo aceptó como parte del precio de la venta de la finca, por virtud de las mejoras hechas en ella por la entidad compradora para ponerla en explotación. La buena fe con que ha obrado esa entidad está demostrada con el hecho de que habiéndose comprometido a invertir en esas mejoras cien mil pesos, gastó en las primeras reparaciones doscientos sesenta mil y tiene ya empleado sobre $430.000, según los informes que nos han suministrado los elementos de Limonar que por razones de conveniencia local nos instaron a tratar este asunto públicamente.

Y si el interés del Estado está en resguardar su crédito sobre el ingenio, si la propiedad representa o mejor dicho tiene hoy un valor mucho mayor que el que se le calculó cuando fué pactada la hipoteca, ¿cuál es el inconveniente que impide acordar una solución que permita a la Compañía desarrollar las actividades que tanto favorecen al pueblo de Limonar y en las que vuelve a ser perturbada? Lo práctico, y al mismo tiempo lo moral y lo justo, sería que el Estado se mostrase lo más liberal posible con su deudor. No vemos que haya nada que aconseje que lo ponga al borde de la ruina, y sí, en cambio, hallamos graves peligros en que lo oprima y lleve a un desastre.

Para nosotros lo de menos es que el Central pase a otras manos, aunque no sean aptas para manejarlo, cosa ésta a la que temen muchos vecinos de Limonar y su zona, y de ahí que apoyen a la actual entidad propietaria de esa industria. Lo que nos alarma son las derivaciones fatales que probablemente tenga el remate de esa finca azucarera. ¿No es prudente que se haga un alto en la marcha y que se medite a ver si es más que probable, posible lo que prevemos y dejamos advertido? Antes de que se proceda al remate, quienes lo promueven deben pensar bien la responsabilidad que contraen al incitar a los demás acreedores hipotecarios a que sigan ese camino, lo cual obligaría a promulgar una moratoria o una ley semejante al decreto de Weyler con que en los tiempos de la última guerra separatista se impidió ejecutar las hipotecas sobre ingenios, medida aplicada también al cobro de las pensiones de censos.

La Carne y la Plaga.-Para la Liga Contra el Cáncer

Por JOSÉ R. VILLAVERDE

AUTORIZADO por una poderosa institución de crédito, que aún siendo tan importante necesita de la propaganda para vivir, leímos hace poco un anuncio que decía así: "La vejez es feliz cuando se tiene dinero en el banco."

Alguien nos sopló al oído:

—La vejez no puede ser feliz si, aunque se tenga dinero en el banco se tiene también un cáncer en el cuerpo físico.

Aquella voz decía verdad. El saberse rico no ahuyenta las torturas del cáncer. Y la muerte próxima, entre dolores, que produce horror a la inmensa mayoría de los humanos, no puede ser evitada con las talegas, que ahí quedarán inertes e insensibles cuando el amo feliz (¿) haya partido.

El cáncer es hoy una de las más graves preocupaciones en el mundo. Entre nosotros trabaja activa e inteligentemente una Liga que lo combate. De esa Liga todos debemos sentirnos colaboradores o auxiliares. Trabajando con ella trabajaremos por todos los hombres y por nosotros mismos.

Por eso hoy vamos a decir algo que nos parece puede ayudar a prevenir la terrible dolencia, trágica e incurable.

Lo que decimos es esto: "No comáis carne".

Nada más sencillo de decir; pero nada más difícil de hacer para los que toda su vida han comido carne, les gusta, creen que es necesaria para la nutrición y suponen que pueden disponer sin peligro y a su antojo de todo el reino animal.

Sin embargo, cuando se demuestre que el comer carne puede ser la causa o, por lo menos, un estímulo para la producción del cáncer, las gentes deberán meditar sobre ello. Cuando se sepa que ningún vegetariano es canceroso, la pasión por comer carne puede que empiece a entibiarse.

En unas estadísticas alemanas se nota que todos los cancerosos observados en un gran número eran carnívoros. Ningún vegetariano sufría de cáncer. Los doctores que exponían la estadística, deducían esta consecuencia: No todo carnívoro es canceroso; pero todo canceroso es carnívoro. He ahí algo ya muy impresionante.

El doctor Don Juan Antiga, en el interesante segundo tomo que acaba de publicar de su obra "Escritos políticos y sociales", dedica dos interesantísimos capítulos a hablar del cáncer; uno titulado "¿Si yo tuviera un cáncer?", y el otro: "La carne y el alcohol, ¿son los responsables del cáncer?". En ellos cita pavorosas estadísticas de la horrenda plaga, con tantos por cientos altísimos en los atacados y mínimos en los salvados por operaciones quirúrgicas, que generalmente "no sólo no curan el cáncer, sino que apresuran la muerte de sus víctimas." Y cita como "una de las causas más prolíficas" la alimentación carnívora.

El doctor Antiga ofrece datos muy valiosos. En Inglaterra, la mortalidad del cáncer—dice—es hoy cinco veces mayor que hace cincuenta años. El pueblo consume 131 libras por cabeza cada año. Y señala el cáncer como una de las primeras causas de la mortalidad en los países en donde la carne forma la base del consumo. Por el contrario, en los países—agrega—donde la dieta es casi vegetal se encuentran muy pocos casos de cáncer. En Bombay, en 1871, la mortalidad por cáncer fué de uno entre diez mil habitantes. En Egipto es desconocido entre los árabes que viven nómadas.

Cita también el doctor Antiga el caso del monasterio de la Gran Trapa, donde habiendo la dieta excluído la carne, no se ha registrado un sólo caso desde hace veinticinco años.

Por nuestra parte sabemos que el Ministro Británico de Salud practicó hace pocos años una investigación acerca del sistema alimenticio de los monjes Cartujos, en Cowfold, Inglaterra, cuya longevidad y ausencia de enfermedades, especialmente de cáncer, eran notorias.

El resultado de la investigación fué comprobar que la carne estaba totalmente ausente en la alimentación de los monjes, consistiendo ésta en gran uso de frutas y vegetales verdes. Entran en el convento en plena juventud, y con esa alimentación alcanzan los monjes una ancianidad vigorosa, libre de enfermedades.

La revista "Catholic World" de New York, cuenta, con respecto a esos Cartujos, que el Obispo de Shahan trató una vez de que el Papa, por razones de cierto orden, los compeliera a comer carne. Pero los Cartujos, al enterarse de ello, pidieron al Santo Padre que les permitiese enviarle una delegación de veinticinco miembros de la orden a fin de que pudiera juzgar por sí mismo de los beneficiosos efectos de la ausencia de carne en su alimentación. Obtuvieron el permiso. Y allá fué a visitar al jefe de la Iglesia una delegación compuesta de veinticinco miembros de más de 80 años. Cuando el Papa los vió, admirado de la salud y energía que irradiaban aquellos octogenarios, decidió "que no había razón para interferir con las reglas dietéticas de los Cartujos." Y claro está que éstos han seguido sin comer carne y sin padecer de cáncer.

I I

Otro ilustre médico cubano y tan querido amigo nuestro como el Dr. Antiga, el Dr. Francisco Leza, que sabe cuánto nos interesamos por estas cuestiones, puso ayer en nuestras manos un reciente ejemplar de "Le Monde Medicinal", de París, que trae un notable trabajo del Dr. Pedro Delbet, catedrático de la Facultad de Medicina de París y miembro de la Academia de Medicina, en el cual trata del cáncer.

El trabajo se endereza al estudio del magnesio en los fenómenos biológicos. Expone sus experiencias con ese metal. Suministrado en la forma que el trabajo explica produce resultados maravillosos: tranquilidad optimista con aumento de la energía, mayor facilidad para el esfuerzo, posibilidad de producir más trabajo con menos fatiga, saber soportar la adversidad más serenamente y otras muchas cosas altamente beneficiosas para el sistema neoromuscular, modificaciones de la epidermis, aparato digestivo, etc., etc.

Pero lo que interesó a nuestro objeto fué esta pregunta: "¿Ejerce el magnesio una acción sobre los cánceres ya constituídos?" Se contesta por el autor citando diversas opiniones y exponiendo múltiples experiencias, hasta llegarse a esta afirmación: "La cuestión del cáncer, desde el punto de vista social, no es de orden terapéutico, sino de orden profiláctico. Hay que impedir que aparezca el cáncer. En este sentido están permitidas todas las esperanzas." Y luego: "El magnesio hace desaparecer lesiones cancerosas". Más adelante: "Como que el magnesio hace retroceder y hasta desaparecer un gran número de estas lesiones precancerosas, de aquí que sea preventivo del cáncer."

¿Aconseja el doctor Delebt la alimentación animal para asimilar el magnesio? Todo lo contrario. Después de señalar la bondad de la clorofila, materia colorante verde de los vegetales, dice que éstos son los grandes acumuladores de reservas, produciendo substancia viva con elementos simples, sales minerales y luz, "cosa que no pueden hacer los animales." Sin aquellos elementos ningún animal podría existir. Y esta substancia—afirma—que los vegetales han modelado y dotado de propiedades vitales es utilizada por los animales de muchas maneras.

Para el doctor Delbet el papel que desempeñan el suelo y la alimentación es más importante que la raza. El busca el magnesio en el vegetal para combatir el cáncer. Y ofrece lo que llama donosamente la "prueba geográfica". En su apoyo toma los trabajos realizados por Robinet para estudiar la influencia del suelo. En esos trabajos se prescindió de las poblaciones de más de cinco mil habitantes, en las que los alimentos vienen a menudo de muy lejos. Hizo el estudio en poblaciones pequeñas en que el hombre es más directamente producto del suelo. En un mapa trazó, coloreándolas con diversos colores, las zonas de mortalidad por cáncer, observándose en algunas que esa mortalidad resultaba muy rara, mientras que en otra era extremadamente frecuente. Robinet, que para ese primer mapa tomó los datos del "Annuaire Sanitare de la France", publicado por el Ministerio de la Gobernación, trazó otro mapa, destinado a fijar la cantidad respectiva de magnesio en las diferentes regiones, valiéndose para ello de las notas anexas al gran mapa al 1 por 80,000 del Ministerio de Fomento.

"La comparación de estos dos mapas—escribe el doctor Delbet—es impresionante. Las zonas en que hay poco magnesio se superponen casi exactamente con aquellas en que el cáncer es frecuente. Las zonas donde el magnesio abunda son precisamente aquellas en que el cáncer es raro."

Entre las cosas curiosas que alrededor del mismo tema contiene el trabajo del doctor Delbet podemos citar la observación que apunta acerca de que, como su práctica le ha enseñado, la agricultura desempeña quizás un papel más importante en la carencia del magnesio que los pretendidos perfeccionamientos e la sal y la molinería. Ya de éstos indicó cómo en la sal gruesa, al ser sustituída por la sal fina, se elimina de ella el cloruro de magnesio en gran parte, y cómo con la harina, en el afán de hacerla más blanca y sutil, se llega **a la aberración** de calificar de poca fuerza la que contiene una gran cantidad de magnesio. "No se añade sistemáticamente magnesio a la tierra". Las cosechas se llevan consigo al magnesio, y en tanta mayor cantidad cuanto más abundante es la recolección, y así, cansadas de dar fruto, las tierras cultivadas empobrecen en magnesio.

Imposible seguir paso a paso todo el trabajo del doctor Delbet.

Pero basta con fijar sus conclusiones: Todas las plantas contienen magnesio; el magnesio ejerce una acción beneficiosa sobre el cáncer ya constituído; el magnesio hace desaparecer un gran número de lesiones precancerosas; donde el suelo produce en aguas y vegetales mayor cantidad de magnesio disminuye y casi desaparece la mortalidad por cáncer.

De todo lo cual resulta: que debemos alimentarnos con vegetales; emplear sal gruesa o gris y comer pan integral.

(Continuará)

EL EMPLEADO

Anecdotario Cubano. — Por GABRIEL CAMPS

NOS place comenzar hoy con las siguientes expresiones de M. Márquez Sterling, refiriéndose a la historia de las revoluciones en Cuba: "En este orden de ideas—dice—los libros que tienen positivo valor son los que contienen autobiografías, memorias, diarios de hombres que por su significación política, militar o patriótica están moralmente autorizados y hasta obligados a escribir volúmenes sobre ellos mismos. El género autobiográfico ha encontrado en nuestros personajes históricos—salvo excepciones—cultivadores poco fecundos, fragmentarios y divergentes."

Y esta bien sentida lamentación debemos compartirla, porque no hay historia verdadera, sin el testimonio de los que la vivieron: de ahí la utilidad de las autobiografías aún de los hombres más oscuros o de menos significación, por cuanto, como decía el Comandante de Ingenieros del ejército español, Don Joaquín Ruiz, en celebrado discurso: las muchedumbres que eran antes un factor en el acontecimiento, hoy tienen acceso a la idea que lo prepara y las glorias y las responsabilidades se reparten en ella de modo tal que lo sublime en el conjunto, desapareciendo los grandes genios conforme aumentan los talentos útiles, y no constituyendo nuestra forma la excepcional cultura de aisladas celebridades, ni el soberbio poderío de algunos privilegiados, sino la intensidad y la extensión de esta misma cultura en la generalidad y la modesta felicidad del mayor número."

¡Cómo que no habría grandioso monumento sin el granito de arena que es principio y el fin de su estructura!

Persisto por tanto en el carácter autobiográfico de estas anécdotas, en la imposibilidad de referirme siempre a las ocurrencias de mi vecino.

Si me hubieran dicho hace treinta años, por empezar en alguna fecha, que yo sería campesino, portero, vendedor de corbatas de quemazón, sacristán o maromero, lo hubiera admitido como una posibilidad. Empleado público, una inverosimilitud.

Y fuí de esta manera empleado público.

Una noche, en amena tertulia del Parque a que acudíamos Juan Bances Conde, Isidoro Polledo, Lombillo, el doctor Valdés Anciano, el farmacéutico Puig y alguna vez Ramón Pelayo, hoy Marqués de Valdecillas, se me presentó un funcionario de la administración pública, que no me conocía entonces, a ofrecerme de parte del General José Miguel Gómez una Dirección en la Secretaría de Agricultura, Industria y Comercio. Porque el bufete andaba muy descuidado, porque el ingenio yacía en escombros, porque el sueldo era decoroso y porque el nombre "Director" me sacaba de la plebe, acepté y agradecí la nominación. Al tiempo de firmarse la credencial se cayó en cuenta de que, en dicha Secretaría, no había más que dos Direcciones por la Ley del Ejecutivo y estaban recientemente ocupadas, y entonces, para que no quedase yo desairado, se creó para mí la Jefatura de Sección, con poco menos de sueldo y categoría, aunque equivalente en funciones.

Tomé posesión de mi cargo y el primer día de oficina, había calor, el almuerzo fué opíparo ¡la edad! y me quedé, en el **bureau,** profundamente dormido. Mal comienzo.

Terminada la primera semana de burócrata observé que los expedientes saltaban del Negociado a la Dirección sin tocar en la Sección.

Encantado.

Pero observé también que en el Departamento todo me era hostil, hasta el mozo del ascensor.

¿Qué habré yo hecho?—me decía a mí mismo. ¿Habrán colado la noticia de que yo fuí guerrillero o voluntario de los que pidieron la destitución del General Dulce? Un día me dijo el Jefe del Negociado que el Honorable Secretario le había llamado la atención de que yo no firmaba el libro de entrada en la oficina (práctica recelosa y suspicaz, de nueva creación en la administración pública); y que, como amigo, me lo avisaba para evitar, prudentemente, alguna acción por parte del Honorable.

Repliqué al oficioso compañero que yo no pensaba estampar mi firma en libros de esa naturaleza, más que en los hoteles; y supe que hubo corre-corre y consultas en Gobernación.

Esperaba ansioso el expediente, en tales casos indicado, para dar mis descargos, que todavía creo firmemente que eran fundados, y con los cuales abrigaba la ilusión de creer, que prestaba un buen servicio público, sin que la vanidad, ni la soberbia, ni espíritu de rebeldía tuvieran la más pequeña parte, en mi firme determinación.

En lugar del expediente crecía la hostilidad, hasta que una mañana, me retiré de la oficina, lié mis bártulos personales, libros, tarjetas, papeles etc., y me fuí a Palacio a presentar mi dimisión, bajo el fundamento de que yo no servía para el caso. El Presidente Gómez resolvió la dificultad reteniéndome a sus órdenes en Palacio, donde el ambiente era respirable y donde no eché una sola cabezada.

Trabajé lo mejor que pude y sé que a entera satisfacción del General, hasta que de allí salté a la Dirección de Justicia, a petición de Barraqué, donde tampoco me dormía y donde dejé justo renombre. Averígüese. Luego al advenimiento del General Menocal, me dejaron cesante: **sic volo, sic jubeo; sic pro ratione voluntas.**

Acudí a la Comisión de Servicio Civil, más que por todo, porque mi amor propio ofendido, me impulsó a ejercitar el recurso.

La Comisión me repuso, aunque no en justicia, sino en Agricultura, por lo que los americanos llaman una **tecnicalidad.** Y luego de algún tiempo, en que también me ignoraban, me dejó otro secretario cesante. ¡La verdad es que está bien aviada mi hoja de servicios! ¡Qué honor para la familia! Y lo particular es que gozaba yo fama de competente y buen funcionario. Me acordé de Cicerón: **¿Ubinam gentium sumus?**

Todas estas cosas me divierten, pues siempre he dicho, y me ha ido bien, con Jeremías Taylor ante las injusticias humanas: —"Busco en torno mío y veo que me han dejado el Sol y la Luna, una esposa amante, muchos amigos para compadecerme y algunos para ayudarme; y aún puedo discurrir; y, a no ser que yo lo quiera, ellos no me han llevado mi alegría, mi espíritu festivo y una buena conciencia; me han dejado la providencia de Dios y las promesas del Evangelio y mi religión y mis esperanzas del cielo y mi caridad para ellos también; yo como y bebo, duermo y digiero, leo y medito."

BIBLIOGRAFIA

LA SALUD DEL NIÑO, por Ernesto Nelson. Editorial La Nueva Democracia, N. Y.

El autor de este libro tuvo oportunidad de recorrer, recientemente, los principales países de Europa y América, lo cual le permitió gozar de cerca del espectáculo que ofrecen las naciones civilizadas en punto a proteger la salud del niño. De aquí el empeño particular por reflejar aquellos aspectos que más enaltecen la obra que nuestros países realizan en favor del niño.

Los Progresos de la Reconstrucción de Austria, Expuestos por el Canciller Schober

Cartas de Alemania. — Por EUGENIO XAMMAR

(De Nuestro Corresponsal en Berlín).

EN la política austriaca—y también en la política europea—se destaca desde hace algunos meses con acusado relieve la figura del canciller Dr. Hans Schober. No es ahora la primera vez que el doctor Schober ocupa el cargo de canciller. En dos ocasiones, durante el período confuso y turbulento que siguió inmediatamente al final de la guerra, fué el doctor Schober llamado de la jefatura de policía de Viena a la presidencia del Gobierno y, en ambas ocasiones, una vez cumplida la misión circunstancial de mantener el orden, volvió a reintegrarse a su antiguo cargo. Al frente de la policía vienesa seguía aún el doctor Schober, cuando, por tercera vez, fué elegido canciller por el Consejo Nacional, ya que al Parlamento corresponde, según la Constitución austriaca, nombrar por elección al Jefe del Gobierno. Su tercera etapa en la cancillería, no cohibida por una interinidad fijada de antemano como las dos primeras, está resultando un experimento en extremo interesante. Designado para practicar una política de represión y de energía, se ha conducido Schober desde el primer momento con la más suave y cortés moderación, con el máximo respeto hacia sus opositores. Llamado al poder para imponer por la fuerza una reforma radical de la constitución, el canciller ha preferido introducir por la persuasión una reforma constitucional exenta de radicalismo. Aclamada y saludada su elección por muchos como el advenimiento de la dictadura, el Dr. Schober ha sabido resistir a las tentaciones de la moda y ha preferido actuar como gobernante constitucional. Nadie habla ya hoy del Dr. Schober como de un dictador, pero cada día es mayor el número de los que ven en él a un hombre de estado.

El doctor Schober, cuyo viaje a Roma después de la segunda conferencia de La Haya ha sido hasta ahora la sensación política del año, acaba de pasar unos días en Berlín, donde en el curso de sus conversaciones con el Gobierno alemán ha dejado definitivamente preparada la próxima conclusión de un tratado de comercio entre Alemania y Austria. Durante su permanencia en la capital de Alemania el canciller Schober ha tenido la amabilidad de recibir al corresponsal de DIARIO DE LA MARINA y de contestar a sus preguntas sobre la actual situación de Austria con las siguientes declaraciones:

—Todo el mundo sabe que Austria fué uno de los países más cruelmente afectados por el resultado de la guerra. Al desmoronarse el imperio de los Habsburgo quedó la población austriaca reducida a un tal estado de miseria y de hambre que fué preciso organizar una acción internacional de socorro para evitar una catástrofe sin precedentes: la de un pueblo hasta entonces en las avanzadas de la civilización y de la cultura condenado a perecer de inanición. Apenas evitada esta catástrofe con la ayuda de los demás y con nuestro esfuerzo—todavía soportamos las cargas de las obligaciones que entonces hubimos de contraer—la desvalorización total de la moneda impuso al pueblo austriaco una nueva y ruda prueba, de la cual pudo salir triunfante gracias a la energía de carácter y a la habilidad diplomática de mi antecesor el doctor Seipel, a cuyo talento de negociador se debe en primer término el apoyo que Austria encontró cerca de la Sociedad de Naciones, para consolidar su moneda, restablecer el equilibrio del presupuesto y ordenar la situación de la hacienda. Austria pasó, en suma, un período de varios años exclusivamente absorbida por el problema pavoroso de dar satisfacción a sus necesidades más elementales. Hubo que aplazar todas las cuestiones cuya solución diera por supuesta la normalidad de la vida material y aplicarse, en primer término, a crear esta normalidad de la vida material, ajustándose en suma, a la vieja máxima latina: primero vivir, después filosofar.

"Al encargarme yo del poder, la consolidación de la vida nacional en todos sus aspectos había ya progresado lo bastante para poder abordar el problema constitucional, entendiendo por tal la necesidad, demostrada por la experiencia, de reformar una constitución discutida y adoptada precipitadamente en pleno período revolucionario, para adaptarla a las nuevas circunstancias. Acometí, en primer término, este problema contra la opinión, bastante generalizada en mi país, de que era conveniente aplazar la solución de los problemas políticos y atender, antes que nada, a la crisis económica. Yo estimaba al contrario que lo más urgente era reforzar la autoridad del poder ejecutivo y sustraer a las contiendas del partidismo político los grandes problemas de la economía nacional. Los resultados no me han desmentido. La reforma de la constitución fué llevada a cabo sin conflictos, con el asentimiento y la colaboración de la inmensa mayoría del país. Esta consolidación de la situación política interna llevó consigo, automáticamente, un acrecentamiento de nuestro prestigio exterior, dando lugar a una nueva corriente de confianza internacional en la estabilidad de la situación político-económica de Austria, que quedó puesta de manifiesto en la segunda conferencia de La Haya. Las naciones acreedoras demostraron una generosa comprensión de nuestras necesidades. Austria vió restablecida su soberanía financiera. Sobre los ingresos del Estado austriaco ha cesado de pesar el derecho de secuestro que el régimen de reparaciones hasta ahora vigente atribuía a los Estados acreedores. Austria se encuentra ahora en situación de enfrentarse confiadamente con el porvenir y acometer con nuevas energías la obra de reconstrucción económica ya iniciada.

"Lo hecho en este sentido—siguió diciendo—el canciller Schober es una garantía de lo que puede esperarse en el porvenir. De los empréstitos que nos fueron concedidos en el curso de la acción de saneamiento financiero llevada a cabo por la Sociedad de Naciones, la inmensa mayor parte fué consagrada a obras reproductivas y tan sólo una pequeña proporción a enjugar el déficit del presupuesto durante los primeros años. Desde 1924 el presupuesto austriaco está equilibrado. La acción estimulante de las fuerzas productoras llevada a cabo con el producto de los empréstitos de la Sociedad de Naciones, ha dado resultados que hablan por sí mismos con elocuencia suficiente. La producción de trigo que en 1922 sólo bastaba para cubrir el 26 por ciento de las necesidades del consumo nacional ha doblado desde entonces y en las mismas proporciones, aproximadamente, ha aumentado la producción del azúcar. La producción austriaca de los demás cereales panificables y forrajeros cubre actualmente el 82 por ciento del consumo nacional, otro tanto la producción de manteca y queso y la de patatas se salda con superávit. El rendimiento por hectárea ha aumentado en las siguientes proporciones en los últimos ocho años: de 9 a 16 para el trigo, de 56 a 145 para las patatas, de 139 a 291 para la remolacha azucarera. La misma curva ascendente acusa la producción de los demás productos básicos; la de carbón de piedra ha aumentado en un 28 por ciento, en un 23 la de liguito, en un 3 la de hierro fundido y en un 27 la de acero. La potencia instalada de nuestras centrales hidroeléctricas ha pasado de 1,279 a 2,949 millones de kilowatios-hora. Ha sido acometida la electrificación de los ferrocarriles y está casi terminado el tendido de los cables subterráneos para la red telefónica interurbana. Mientras tanto la Deuda Pública que era de 2,322 millones de chelines en 1923 se eleva hoy tan sólo a 1,987 millones. El servicio del empréstito Sociedad de Naciones absorbe anualmente 103 millones de chelines. Las rentas de aduanas y de tabacos afectadas al mismo rinden 479 millones al año".

En tales términos se expresó el canciller federal de Austria, doctor Hans Schober. Preguntado sobre su reciente viaje a Roma sus explicaciones fueron mucho más reservadas.

—Mi viaje a Italia—dijo adelantándose a la intención de nuestra pregunta—obedece únicamente al deseo que tanto por natural inclinación como por conveniencia siente Austria de vivir en términos de buena amistad con todos los países. Y en lo que concretamente al carácter especial de nuestras relaciones con Italia se refiere he podido ver precisamente durante mi estancia en Berlín, que mis buenos oficios no habían sido del todo infructuosos. El gobierno italiano ha dictado medidas de amnistía que devolverán la paz a muchos hogares del Tirol Meridional.

"La hora presente—terminó diciendo el canciller—impone responsabilidades comunes a todos los pueblos civilizados."

Berlín, Febrero de 1930.

M.E.C.D. 2016

INGLATERRA VS. ALEMANIA INICIAN HOY EN LONDRES LOS JUEGOS DE LA COPA DAVIS

38 HITS SE BATEARON EN EL MATCH CELEBRADO AYER ENTRE LOS TEAMS DE BROOKLYN Y FILADELFIA

PRESCINDIRAN DELA ELIMINACION EN LA CARRERA DE RELEVO

Ocho teams tomarán parte en la justa a milla que tendrá lugar el próximo sábado

FILADELFIA, abril 23, (AP.) — La carrera de relevo de una milla, que se espera resulte la más interesante del programa de relevos que se ofrecerá el próximo sábado en la pista de la Universidad de Pennsylvania, no será corrida en eliminaciones.

Primeramente las inscripciones fueron tantas, que se pensó en la necesidad de hacer "heats" eliminatorios, pero hoy se registraron numerosas peticiones de retiro, y como consecuencia, la carrera podrá ser corrida por los mejores cuartetos colegiales, sin necesidad de eliminaciones.

Ocho equipos tomarán parte en la competencia. Ellos son Yale, Holy Cross, Syracuse, Pennsylvania, Harvard, Georgetown, N. York University y el Army, todos los cuales parecen encontrarse en invariables condiciones para la justa. Seis de los equipos antes citados, precisamente los seis primeros, compitieron con la representación de Harvard cuando el cuarteto de esa Universidad estableció el record "indoor" de 3 minutos, 20 tres quintos segundos. El record es de 3 minutos, 18 segundos y el oficial del Carnaval, en este evento, record mundial 3.16. Algunos coaches de fama aseguran que el ganador del evento del sábado igualará el record mundial en la carrera.

Hoy se registró un "quorum completo" de atletas en la pista de Franklin Field, habiendo sido numerosos los muchachos que salieron a practicar. Los equipos completos de las Universidades de Syracuse y Hamilton Institute estuvieron practicando durante todo el día a pesar del fuerte frío que reinó.

Tom Keane, coach de track de la Universidad de Syracuse, declaró hoy que Norman St. Clair, su estrella de las justas de velocidad, no estará en condiciones para las pruebas del viernes. Hace días se lastimó una pierna y hoy, aunque estaba bastante mejorado, no se encontraba todavía en disposición de pedirle un esfuerzo fuerte a sus músculos. El team de Syracuse, que llegó ayer por la mañana, tomará parte en los relevos de la media milla, la milla y el cuarto de milla.

Inglaterra Ganará a los Alemanes en Matches de Tennis

Todos los críticos están de acuerdo en que los británicos vencerán en la serie

LONDRES, abril 23, (AP.) — Todos los peritos de tennis marchaban hoy de acuerdo en que Inglaterra tenía muchas probabilidades de vencer a Alemania en los encuentros de la Copa Davis que entre las representaciones de ambas naciones se efectuarán aquí mañana jueves, el viernes y el sábado, en el Queens Club, West Kesington.

Cuando los equipos de estas dos naciones se encontraron en el round final de la zona europea el año pasado, los Alemanes lograron la victoria después de poner en práctica uno de los finales más emocionantes que se recuerdan en la historia del tennis universal. De entonces acá, sin embargo, el team alemán se ha debilitado bastante. La muerte de Hans Moldenhauser fué un golpe terrible. Y con este motivo se espera que la Gran Bretaña logre la victoria.

En los juegos de singles de mañana Henry Austin, ex-capitán del equipo de la Universidad de Cambridge, se enfrentará con el doctor Heinz Landmann, de Alemania y H. G. N. lo hará con Daniel Prenn, de Alemania. Austin y Prenn se consideran los mejores players de ambos conjuntos.

PRIMO CARNERA PELEARA EN TIA JUANA EL DIA 18 DE MAYO 10 ROUNDS

SAN DIEGO, (California), abril 23. — (AP). — Primo Carnera, peso completo italiano, ha sido firmado para pelear en Tia Juana, Baja California, el domingo 18 de Mayo, en un bout a diez rounds y con un contrario que se designará oportunamente.

Se harán esfuerzos para conseguir que su opone resulte el negro León Chavelier, que dió motivo a la suspensión de Primo de California.

EN UN MATCH DE 38 HITS LOS PHILLIES NECESITARON DE UN ERROR PARA VENCER A LOS DODGERS DEL BROOKLYN, 16 POR 15

Jake Flowers pifió un rolling fácil salido del bat de Freddie Thompson, en el noveno inning, con dos outs, y ese error facilitó la carrera del triunfo anotada por Lee Spotts

FILADELFIA, abril 23, (AP.) — Los Phillies de Burt Shotton y los Dodgers de Brooklyn rompieron hoy todos los records de hitting de la temporada, dando un juego extremadamente movido en ese departamento. Los Phillies ganaron 16 por 15, pero no fué sin antes haber tenido que sostener un largo duelo con sus rivales que duró cerca de tres horas.

Los dos teams lograron batear 38 hits en la tarde, habiendo acumulado un total de 31 carreras. A pesar de eso, sin embargo, los Phillies necesitaron de un error para decidir el game. El culpable fué Jake Flowers, que pifió un rolling fácil de Freddie Thompson, con dos outs en el noveno inning, para permitir la carrera de Lee Spotts que se encontraba en tercera.

en su afán de ganar el juego. Tres

El Brooklyn utilizó seis pitchers de ellos desfilaron por la lomita en el primer inning. Los Phillies utilizaron cuatro habiendo recibido Collins el crédito de la victoria. Watson Clark fué cargado con la pérdida del game.

Chuck Klein bateó su tercer home run de la temporada, habiendo empatado ahora con Al Simmons, de los Atléticos, en los honores de ese departamento en las Grandes Ligas.

Thompson también contribuyó con un home run al carreraje de los Phillies.

BROOKLYN

	V.	C.	H.	O.	A.	E.
Frederick, cf	6	3	4	6	0	0
Gilbert, 3b.	5	0	2	0	2	0
E. Moore, rf	3	0	0	4	0	0
Bressler, lf.	3	2	2	0	0	0
Bissonette, 1b.	5	1	1	3	1	1
Wright, ss.	5	2	2	1	1	0
Flowers, 2b	5	2	3	3	2	1
Deberry, c.	0	0	0	0	0	0
Faulkner, p	0	0	0	0	0	0
Dudley, p.	0	0	0	0	0	0
Phelps, p	1	0	0	0	2	0
López, c.	1	3	1	7	0	0
Lee (1)	1	1	0	0	0	0
Moss, p.	1	0	0	1	0	0
Herman, rf.	3	0	2	1	0	0
Hendrick (2)	0	1	0	0	0	0
Morrison, p.	0	0	0	0	0	0
Clark, p.	1	0	0	0	0	0
Warner, 3b.	0	0	0	0	1	0
Totales	40	15	17	26	9	2

(1(Bateó por Phelps en el 4o.
(2) Bateó por Morrison en el 7o.
Nota: La carrera decisiva se hizo con dos outs.

FILADELFIA

	V.	C.	H.	O.	A.	E
Thompson, 2b	5	2	2	4	6	0
O-Doul, lf.	5	2	3	1	0	1
Klein, rf	4	2	2	2	1	0
Friberg, 3b.	4	1	1	0	1	1
Hurst, 1b.	4	3	2	10	0	1
Southern, cf	4	3	3	4	0	0
Thevenow, ss.	5	2	4	4	6	0
Davis, c.	1	0	0	1	0	0
Smythe, p.	1	0	0	0	2	0
McCurdy, c.	3	0	2	0	0	0
Speece, p	2	0	1	0	1	0
H. Elliott, p.	0	0	0	0	1	0
Sherlock (4)	1	0	0	0	0	0
Spotts, c	1	1	0	1	0	0
Whitney (3)	1	0	0	0	0	0
Collins, p	1	0	1	0	0	0
Totales	42	16	21	27	17	3

(3) Bateó por H. Elliott en el 8o.
(4) Bateó por McCurdy en el 8o.

Anotación por entradas

Brooklyn	002	430	600—15
Filadelfia	502	005	022—16

Sumario

Empujaron las carreras: Thompson Flowers 2; Thevenow 3; McCurdy 3; Gilbert 6; Frederick 3; Friberg; Speece; Wrgiht 2; López; Klein 2; Collins; Smythe; Herman.
Two base hits: Gilbert 2; Wright; Bressler; Herman; Collins.
Home runs: Thompson; Klein.
Base robada: Hurst.
Sacrifices: Friberg; Smythe; Bissonette; Thompson; Thevenow.
Double plays: Thompson, Thevenow a Hurst 2; Thevenow, Thompson a Hurst.
Bases por bolas: Dudley 2; Faulkner 1; Smythe 4; Moss 2; Morrison 1; Elliott 2; Phelps 1.
Quedados en bases: Brooklyn 7; Filadelfia 11.
Struck outs: Phelps 1; Smythe 1; Moss 1; Clark 4; Collins 1.
Hits a los pitchers: Faulkner 2 en 0 innings (salió sin out en el primero; Dudley 0 en 1-3 inning; Phelps 5 en 2 2-3 innings; Moss 4 en 2 1-3 innings; Smythe 8 en 4 innings (salió sin out en el quinto); Speece 6 en 2 1-3 innings; H. Elliott 2 en 1 2-3 innings; Collins 1 en 1 inning; Morrison 3 en 2-3 innings; Clark 7 en 2 2-3 innings.
Wild pitch: Dudley 1; Smythe 1.
Passed ball: Deberry.
Dead ball: Collins 2: a Gilbert y a Bressler.
Pitcher ganador: Collins.
Pitcher perdedor: Clark.
Umpires: Donohue; Rigler y Magerkurth.
Tiempo: 2.55.

ARTHUR SHIRES ESTARA UN PAR DE SEMANAS MAS FUERA DEL DIAMANTE

CLEVELAND, Ohio, abril 23. — (AP). — Arthur Shires, primera base de las Medias Blancas de Chicago, estará fuera del line up por lo menos en dos semanas más, según se supo hoy aquí. Al chocar ayer con el infielder Johnny Hoddapp, del Cleveland, Shires se lesionó viéndose forzado a salir del game.

Cuando chocó con Hoddapp, Shires cayó al suelo y estuvo varios minutos sin conocimiento. En el banco de los players se quejó después de agudos dolores en la espalda y hoy no pudo caminar.

El choque ocurrió cuando Hoddap trató de completar un doble plays en el momento en que Shires se tiraba en la base.

John Clancy jugará la primera mientras dure su ausencia.

WILMER ALLISON VENCIO EN EL ROUND FINAL DEL TORNEO A JOHN DOEG

W. SULPHUR SPRING, WEST Virginia, abril 23, (AP.) — Wilmer Allison, de Austin, Texas, derrotó hoy a John Doeg, de Santa Mónica, California, en el round final del campeonato de tennis de Mason and Dixon, siendo el score del encuentro de 7-9, 6-3, 6-2.

EL PROGRAMA DE PESOS COMPLETOS QUE OFRECE LA COMPANIA CUBANA DE ESPECTACULOS EL SABADO PRODUCIRIA EN NUEVA YORK NO MENOS DE $20.000

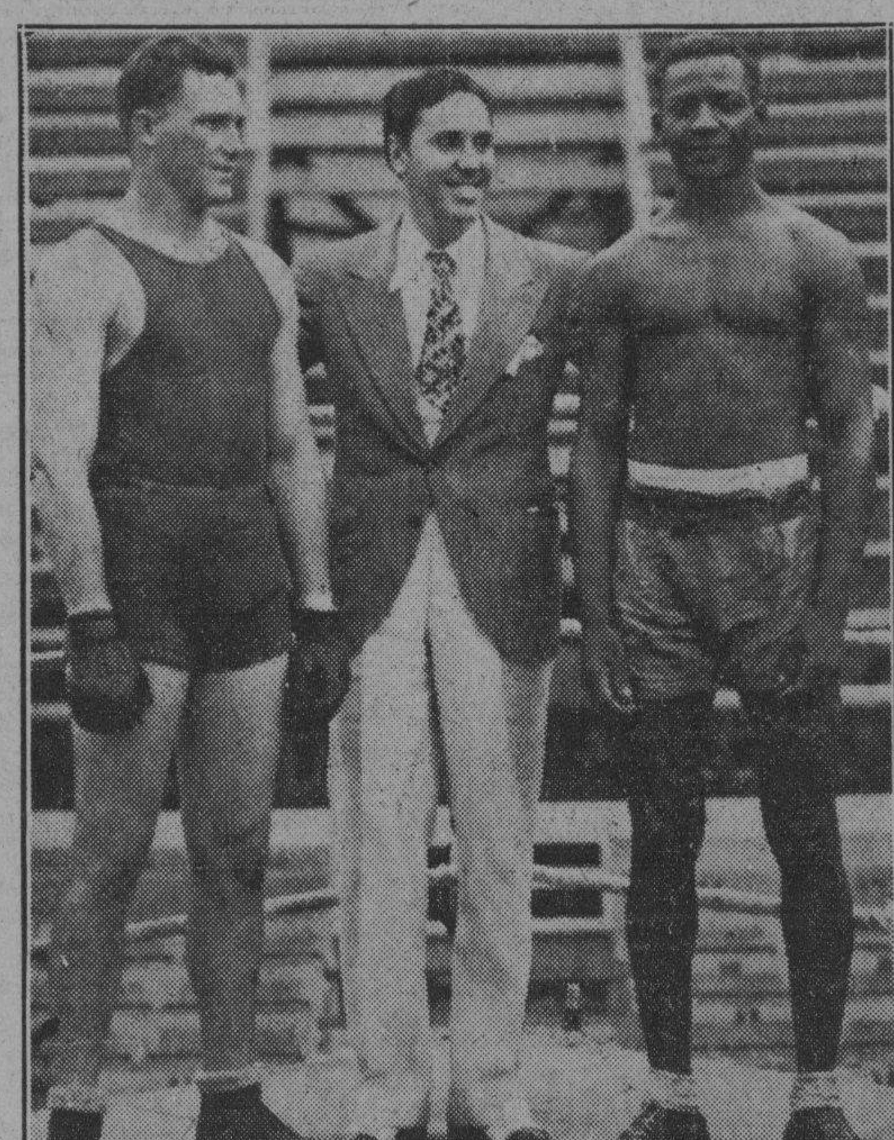

Aquí tenemos a la pareja famosa que ha de batirse en el star bout del sábado en la Arena Polar, Raul Bianchi y Federico Malibrán, estando al centro el que ha de ser referee del bout, nuestro compañero Jess Losada quien no obstante sus seis pies tres pulgadas luce «bajito» al lado de los dos mastodontes.

El Mocho Joe Gans no deja de la mano a su discípulo predilecto y Bianchi crece en valor boxístico cada día más. Mestre nos escribe y dice que se alegra de la posposición del programa, pues así tendrá más punch para Antolín Fierro

Madame La Lluvia es la que está ahora frente a Bianchi, parece haberla cogido con el atleta argentino, comenzó su persecución el pasado domingo volteando el contenido de su regadera sobre esta nueva ciudad «Carlosmigueliana» que Dios guarde por la consumación de los siglos. Es raro el día que no aparece amenazante la susodicha Madame. ¿Llegará el sábado su osadía a interrumpir de nuevo el match Bianchi-Malibrán? Esto es lo que está por ver.

Ayer se suspendió el training en la Arena Polar por el agua, no podemos predecir si hoy ocurrirá lo mismo; aquí del coro de doctores del Rey que rabió: «puede estar rabioso y puede no lo estar». Los boxeadores, todos perfectamente entrenados para haberse batido la semana anterior en el gran programa confeccionado por don Luis Parga, se muestran aburridos de la espera y sus ejercicios tienen forzosamente que ser ligeros para no encontrarse a la hora nona «overtraining».

Raúl Bianchi y su entrenador el Mocho Joe Gans ya no saben que decir ni hacer, no obstante no abandonan las clases diarias, el Mocho es incansable enseñando a su discípulo predilecto la forma de combatir con los guantes puestos. Y es precisamente lo que quiere acabar de demostrar el argentino a los fanáticos habaneros. Su escuela y su punch.

«Los hombres que más público llevan en los Estados Unidos a las Arenas de boxeo — decía Pincho en el cable que publicamos en la edición de ayer — son los heavies que se fajan, que aguantan golpes, que pegan como mulos, tumbando a sus contrarios de un solo puñetazo. El público ama a los noqueadores y sabe pagarlos». ¿Sabrá pagar el público de la Habana este próximo encuentro del sábado entre Bianchi y Malibrán? ¿Pagará el público de la Habana el match Mestre-Fierro que aparece en el semi final del mismo programa?

El «menú» que ha confeccionado Parga para la fiesta sabatina de la flamante Arena Polar llevaría a las taquillas de cualquiera Arena neoyorquina, por insignificante que fuera, no menos de veinte mil dólares. ¿Cuánto dará aquí? Al hacer el cálculo, pongamos primero una faja que nos oprima bien las tripas, no sea que se nos revienten de tanto reir... Y habrá quien pretenda por $1.60 ver en la Habana una de las fantásticas peleas que tan maravillosamente nos describe Bob Edgren en las correspondencias que venimos publicando y que tantísimo interés han despertado en los lectores de estas páginas. Las peleas del sábado no serán las de Dempsey vs. Fitzsimmons y de Sharkey vs. Sharkey vistas por medio millón de fanáticos en la arena que improvisa la fantasía de Bob Edgren en el Parque Central de Nueva York, pero sí, esto lo aseguramos, han de resultar infinitamente superiores al nivel de dinero que han de producir a la Compañía Cubana de Espectáculo.

Tenemos en nuestro poder una carta de Rogelio Mestre, que no publicamos por falta de espacio, pero en ella nos dice el cardenense que se alegra de la posposición del programa, pues cada día adquiere más punch para aplicárselo a Antolín Fierro tan pronto como se le enfrente en el tablado.

ESTA NOCHE EN LA ARENA POLAR BOXEAN LOS SEMIPROFESIONALES

El programa ha sido confeccionado por el profesor Aramis del Pino

Si es que no llueve, tendremos esta noche en el ring de la Arena Polar un buen programa de semi profesionales a cargo de Aramis del Pino. Esta ha de ser la segunda noche de boxeo que ofrece a los fanáticos el que en un tiempo no muy lejano fué popular light weight, hoy convertido en promotor de boxeo y profesor de cultura física.

El match estelar está a cargo del Chocolate de Marianao y Toribio Fero una pelea digna de cualquier programa que quiera merecer la sanción del público, los dos muchachos pelean de campana a campana dando todo lo que tienen, sin reservarse nada para mas tarde. El combate se encuentra marcado a seis rounds, los que seguramente no han de consumir pues un k. o. pondrá término al incidente.

Mario Corujo se las verá con Abelardo Pitaluga, Antonio Hevia con Angel Alfaro, Kid Petisco, con Lázaro Díaz (esta pelea es otro star bout) César Canto con Carlos de Armas y Giraldo Ayala con José Díaz Cancelo, todas estas a cuatro rounds Oficiará de referee el Magnolia Cubano; Cuco Sánchez.

EL PITCHER J. KNIGHT HA SIDO VENDIDO AYER AL TEAM DE ATLANTA

SAN FRANCISCO, abril 23. — (AP). — Jack Knight, pitcher derecho del San Francisco, de la Liga del Pacífico, fué vendido hoy al club Atlanta, de la Liga del Sur, según un anuncio hecho hoy por George Putman, secretario del equipo de esta localidad. Una buena cantidad de dinero ha sido pagada a las «focas» de San Francisco por los servicios de Knight, que pitcheó un juego de cero hits, cero carreras hace dos años.

Estaban los Rojos Perdiendo el Juego Cuando se Suspendió

El frío motivó la suspensión de muchos encuentros en todos los circuitos

NEW YORK abril 23 (AP).— Sustituyendo a la lluvia primaveral que suspendió casi la totalidad de los desafíos anunciados para la semana pasada entre los clubs de las Grandes Ligas, una fuerte ola fría cortó hoy cinco de los ocho encuentros anunciados, dejando a los clubs sumidos en verdadera desesperación por que nadie sabe si estas suspensiones de ahora pueden perjudicarle o beneficiarle después, al transformarse en doble headers.

De los cuatro desafíos anunciados para la Liga Nacional solo pudieron efectuarse dos, habiendo resultado vencedores los Cubs y el Filadelfia, sobre los Cardenales y los Rodgers respectivamente. En el único game efectuado en la Liga Americana el St. Luis derrotó al Detroit con score de 5 por 1.

Los clubs de las menores también se vieron forzados a suspender encuentros como consecuencia al frio. En la Liga Internacional solo pudieron celebrarse cuatro de los ocho games anunciados y lo mismo ocurrió en la Asociación Americana. Aun entre los equipos colegiales se registró una suspensión, cuando la Universidad de Cornell tuvo que suspender por frio su encuentro con St. Bonaventure College.

Los Piratas de Pittsburgh trataron de burlarse del frio y abrieron las puertas de Forbes Field desde temprano para celebrar el juego que tenían anunciado con los Reds de Cincinnati, pero una fuerte ola de nieve echó a perder el terreno y obligó a la suspensión del game, que había llegado ya al final del tercer inning. Diez y ocho mil fanáticos habían acudido al parque y parecían muy entusiasmados con la ventaja de una carrera que tenan sus favoritos en el score.

El Pittsburgh había logrado una carrera en el primer inning, en tanto que Larry French mantenía sin hits a los Rojos de Dan Howley.

JACK DEMPSEY CAZARA LEONES EN EL AFRICA A FINES DEL VERANO

CHICAGO, abril 23 (AP). — Hoy se supo aquí que Jack Dempsey, excampeón de los pesos completos de boxeo, partirá rumbo al Africa a fines del verano para dedicarse a la caza de leones y tigres con un amigo millonario.

Jack ha sido invitado por George Cetz y ha aceptado la invitación como para demostrar que no piensa volver más al ring.

LA DESCALIFICACION DE TILDEN COMO AMATEUR LA PIDEN LOS CRONISTAS

PARIS, abril 23, (AP). — Distintos cronistas de sports de los periódicos franceses han pedido hoy la descalificación de Big Bill Tilden como tennista amateur, como consecuencia al match que celebró recientemente con el profesional Kazel Kozeluh.

Andrés Foulon, secretario de la Federación Francesa, declaró, sin embargo, que nada firme se hará en ese sentido.

«Aún admitiendo que Tilden hubiese roto las reglas del amateurismo en Francia, la Federación Francesa no tiene competencia para declararlo profesional. Eso corresponde a la Federación Internacional o a la Federación Americana, — dijo Foulon.

UNA FIESTA DE LA FRATERNIDAD CARIBE

Entusiastas miembros de la Universidad de la Habana, miembros de la fraternal «Upsilong Sigma Omega», que goza de gran popularidad entre el elemento Caribe, prepara para el próximo miércoles 30 una gran fiesta bailable en el trasatlántico Royal Palm que se encuentra anclado en San Rafael e Industria.

Dos de las mejores orquestas que tenemos actualmente en la Habana han sido contratadas por los Caribes para que se hagan cargo de los números bailables, pudiendo decirse que ese día «botarán la pelota» los universitarios. No faltará tampoco el clásico sexteto criollo.

En esta gran fiesta universitaria, a la que está invitada todo el elemento Caribe, se le dará al doctor Clemente Inclán, Rector de la Universidad, el título de presidente de honor de la fraternidad, que como dijimos anteriormente, es la más poderosa de las que funcionan actualmente en el feudo Caribe.

Driles IMPERIALES de lino. Verano 1930. Almacén de Paños SOBRINOS DE NAZABAL, Muralla 70.

Dick Coffman Dió a Diez Bateadores la Base y Ganó 5 Por 1

Los bateadores de Bucky Harris se mostraron inofensivos en los momentos críticos

ST. LUIS, abril 23 (AP).— Dick Coffman, el pitcher derecho de los Browns se presentó hoy bastante wild pero los Tigres no pudieron batearle cuando un hit pudo enviar una carrera hacia el home, y como resultado a esa inefectividad en el hitting los players de Bucky Harris salieron derrotados por segunda vez consecutiva, siendo el score final del game de 5 por 1.

Coffman repartió diez bases por bolas, pero los pitchers detronianos dieron, ocho, nivelando bastante la situación.

Los Browns pusieron en práctica un excelente doble robo en el séptimo acto, logrando empujar una carrera cuando Schulte se tiró hábilmente en el plate.

Manush, con un tubey y un triple y Schulte, con un doble y dos singles, fueron los líderes del ataque.

El Score:

DETROIT

	V.	C.	H.	O.	A.	E.
Funk, cf	3	0	0	3	0	0
Rice, lf.	3	0	1	4	0	0
Gehringer, 2b.	2	0	0	2	0	0
Alexander, 1b.	4	0	1	9	0	0
Fothergill, rf.	3	0	1	1	0	0
McManus, 3b	1	0	1	1	4	0
Rogell, ss.	4	0	1	2	2	0
Hayworth, c.	2	0	0	2	0	1
Hargrave, c	1	0	0	0	0	0
Herring, p.	3	1	1	0	2	0
Samuels, p.	0	0	0	0	0	0
Stone (1)	1	0	0	0	0	0
Johnson (2)	1	0	0	0	0	0
Totales	28	1	6	24	8	1

(1) Bateó por Hayworth en el 6o.
(2) Bateó por Samuels en el 9o.

SAN LUIS

	V.	C.	H.	O.	A.	E.
Blue, 1b.	2	1	0	10	0	0
O-Rourke, 3b.	4	0	0	0	1	0
Manush, lf.	5	1	2	2	0	0
Kress, ss	4	0	0	4	2	1
Schulte, cf.	3	2	3	0	0	0
Melillo, 2b.	2	0	0	5	5	0
Gullic, rf	2	0	0	1	1	1
Manion, c.	3	0	1	5	4	0
Coffman, p	4	1	1	0	4	0
Totales	29	5	7	27	17	2

Anotación por entradas

Detroit	001	000	000—1
San Luis	000	021	20x—5

Sumario

Empujaron las carreras: Manush 2; Kress; Manion; Rice.
Two base hits: Manush; Schulte.
Three base hits: Manush.
Base srobadas: Blue; Schulte; Melillo.
Sacrifices: Melillo; O-Rourke; Funk Fothergill.
Double plays: Melillo a Kress a Blue.
Quedados en bases: Detroit 12; San Luis 10.
Bases por bolas: Herring 5; Samuels 3; Coffman 10.
Struck outs: Herring 1; Coffman 4.
Hits a los pitchers: Herring 6 en 6 1-2 innings; Samuels 1 en 1 2-3.
Wild pitches: Herring y Samuels.
Pitcher perdedor: Herring.
Umpires: Nallin; Geisel y Dineen.
Tiempo: 2.05.

EN LA LIGA DEL OESTE

En el Oeste reinó ayer buen tiempo y por eso se pudieron jugar todos los juegos anunciados. Y uno de ellos, el de Wichita y Omaha, duró 11 innings, porque hasta entonces ninguno de los contendientes había hecho carrera. Véase a continuación los resultados registrados:

Wichita, 1; Omaha, 0.
Oklahoma City, 3; Des Moines, 0.
Topeka, 6; Denver, 4.
Pueblo, 13; St. Joseph, 6.

LA CRUZ BLANCA
ROPA INTERIOR
UN ENSAYO NOS BASTA
Fabricantes: AGUACATE 124.
Telf. A-2878. HABANA.
DE VENTA en los principales Establecimientos

Adolfo Luque Está Cuidándose Bién la Lesión en el Dedo

Al lanzador cubano parece que no le agradó nada la derrota a mano de los Fillis

NEW YORK, abril 23, (AP). — La uña del dedo pulgar de Adolfo Luque continúa bien envuelta en vendajes. Adolfo dice que no vió la pelota cuando venia. «Si la hubiera visto, hubiera quitado mi mano sin guante con tiempo para evitar el golpe.»

La bola cogió a Luque en la uña y la partió. La lesión producida es muy dolorosa, pero como no hubo fractura, el famoso pitcher habanero cree que estará en condiciones de jugar dentro de una semana.

Luque se quejaba hoy de la derrota sufrida por su equipo a manos de los Phillies ayer. Aunque nada comentó en este sentido, es notable y singular que desde los juegos de exhibición durante los días de entrenamiento, rara fué la vez cuando los Robins perdieron teniendo a Luque en el box.

El veterano parece que tiene todavía la suficiente energía para sembrar en la trocha a los mejores bateadores de las Grandes Ligas.

EL JOVELLANOS STARS Y EL CUÑO DE LIMONAR SE ENFRENTARAN EL DOMINGO

LIMONAR, 23 de abril. — DIARIO DE LA MARINA. — Habana. — El domingo 27 se batirán en los terrenos Limonar Park las novenas Jovellanos Stars de Jovellanos y El Cuño de Limonar. Lanzará la primera bola el señor Evasio Martínez Goberna, Alcalde Municipal, amenizando el acto la Banda Municipal dirigida por Rogelio Dihigo. Ocuparán el box por los locales Rodríguez y Gumá por los visitantes.

CORRESPONSAL.

EN LA LIGA DE TEXAS

Una de las pocas ligas que pudo celebrar ayer todos sus juegos fué la de la Liga de Texas. En este circuito se efectuaron los cuatro juegos anunciados, como verá el lector que leyere los resultados que van a continuación:

Fort Worth, 7; Shreveport, 1.
Houston, 10; San Antonio, 2.
Beaumont, 17; Waco, 4.
Wichita Falls, 7; Dallas, 6.

Un Single de Grimm Dió la Victoria al Team de los "Cubs"

Con ese batazo Hack Wilson entró en home con la carrera que decidió el juego

CHICAGO, abril 23 (AP).— Un single de Charles Grimm, que empujó a Hack Wilson desde tercera con la carrera decisiva, proporcionó a los Cubs de Chicago una victoria de 6 por 5 en el encuentro celebrado hoy, siendo las victimas los Cardenales de St. Luis.

ST. LOUIS.

	V.	C.	H.	O.	A.	E.
Douthit cf	4	0	1	1	0	0
Adams 2b	4	1	1	1	0	0
Frisch 3b	4	0	1	0	3	1
Bottomley 1b	4	0	0	13	2	0
Hafey lf	5	0	1	0	0	0
Fisher rf	4	1	1	1	0	0
J. Wilson c	5	0	1	4	0	0
Gelbert ss	2	0	0	3	1	0
Farrell ss	0	0	0	2	2	0
Bell p	1	0	1	0	2	1
Grabowski p	2	1	2	1	4	0
Haid p	6	0	0	0	2	0
Watkins (1)	1	1	0	0	0	0
High (2)	1	0	1	0	0	0
Martin (3)	0	1	0	0	0	0
Totales	37	5	10	26	16	2

(1) Bateó por Gelbert en el octavo.
(2) Bateó por Grabomski en el octavo.
(3) Corrió por High en el octavo.
NOTA: La carrera decisiva se hizo con dos outs.

CHICAGO:

	V.	C.	H.	O.	A.	E.
English ss	4	1	0	6	2	1
Blair 3b	5	1	2	1	2	0
Cuyler rf	5	1	3	2	0	0
Wilson cf	2	2	0	3	0	0
Stephenson lf	5	0	2	1	0	0
Grimm 1b	5	0	3	7	0	0
Taylor c	4	0	0	4	0	0
Beck 2b	3	1	1	3	5	0
Root p	3	0	1	0	2	0
Totales	36	6	12	27	11	1

ANOTACION POR ENTRADAS:

St. Louis	000	120	020 —5
Chicago:	005	000	001 —6

SUMARIO:
Empujadores de carreras: Stephenson 2, Cuyler, Grimm 2; Fisher; Frisch, Hafey; Douthit 2. Two base hits, Hafel, Douthit; Stepenson. Home run: Fisher. Robada base: Hafey. Sacrifice: Root. Double play Beck a English a Grimm Quedados en bases: St. Louis, 11; Chicago: 10. Bases por bolas: Root 6; Bell 2; Grabowski 2. Struck out: Root 4; Grabowski 2; Haid 1. Hits a los pitchers: Bell 5 en 2 1-3 innins; Grabowski 3 en 4 2-3; Haid 4 en 2; Root 10 en 9. Dead ball: Bell a English. Pitcher ganador Root. Pitcher perdedor: Haid. Umpires Clarke, Stark y Klem. Tiempo: 2:18.

Bob Shawkey el Manager de los Yankees Compara a su Team Con el de los Atléticos y Asegura que Con un Pitcher es Superior

"Nosotros necesitamos un buen pitcher-tapón y no he de parar hasta conseguir sus servicios", ha dicho el manager de los Yankees.—Dice que su team no gana porque está en un gran "slump", pero que muy pronto estará al lado de los Atléticos

NUEVA YORK, Abril 23, AP.— Víctima de injustas críticas por los que no parecen muy dispuestos a ver perder con frecuencia a los New York Yankees, Robert Bob Shawkey, nuevo piloto del team, que ha tenido la desgracia de perder los cinco primeros desafíos de la temporada, víctima de distintos golpes de la suerte, ha salido hoy de su silencio para hacer la ssiguientes declaraciones:

«Nuestro team no está bateando, y por este motivo, hemos perdido cinco juegos consecutivos. Yo tengo la seguridad de que los Yankees han de luchar este año por el «pennant» de la Liga Americana, y me atravería a asegurar que no han de pasar muchas semanas sin que nuestro equipo se encuentre cerca de los Atléticos de Filadelfia cómo prnsticarn los expertos. Pero, hemos tenido una pésima arrancada y no tenemos más remedio que conformarnos por ahora con nuestra suerte hasta que salgamos del «slump». Un team como el de los Yankees puede ser dominado uno, dos, tres o cuatro días; pero al cabo de las dos semanas tiene que despertar e nel «hitting» y entonces tiene que ser temido por todos sus contrarios.»

«Nuestro «outfield», integrado por bateadores de talla como Babe Ruth, Earl Combs, Sammy Byrd y Dusty Cook, ha bateado solamente .119 en cinco juegos. Con este hitting no se puede aspirar a muchas victorias; pero es lógico esperar que dentro de poco, esos mismos hombres estén bateando alrededor de .400. Tony Lazzeri, un «hitter» natural de .350, sólo ha podido conecta rhasta ahora tre shits, y Cook, que ha tenido una pobrísima arrancada, debe mejorar mucho tan pronto entremos en el verano.. El único que está bateando con oportunidad es Lou Gehrig, y para eso ha dejado algo que desear en algunos momentos críticos.»

«Gehrig debe tener otro gran año esta temporada. El año pasado se dejó llevar por muchas recomendaciones que le hicieron y trató de cambiar su estilo de batear con el resultado de que por poco termina fuera de los trescientos. Este año está bateando otra vez con normalidad y debe finalizar con un «hitting» de .350 aproximadamente.»

«Me alegro mucho de haber iniciado la temporada en un «slump». De ese modo pronto saldremos de el y estaremos en disposición de jugar el resto de la campaña sin dificultades ni preocupaciones de esa clase. Nuestra debilidad actual se debe a los frecuentes catarros que pescaron casi todos los jugadores en la última semana del entrenamiento.»

«No quiero pecar de exagerado; pero me parece que los Yankees tenemos mejor novena que los Atléticos y si conseguimos buen «pitching», debemos triunfar. Nuestro «infield», Gehrig, Lazzeri, Koenig y Chapman en forma, es superior al conjunto de Foxx, Bishop, Dykes y Boley. Champman es el más débil de mis hombres, y para eso ha tenido un debut brillantísimo en la Liga Americana.»

«Mi única debilidad está en el «pitching», lo repito. Nosotros necesitamos un buen pitcher tapón y no he de parar hasta conseguir sus servicios.»

«Un «balk» inesperado y muy mala suerte en los «breaks» del juego nos han hecho perder los primeros desafíos de la temporada. Pero, no hemos de cometer más en nuestras próximas salidas, y les aseguro que desde mañana en adelante los Yankees daremos señales de vida ganando la mayoría de nuestros games.»

Mientras Shawkey hacía estas declaraciones al representante de la Prensa Asociada los jugadores del New York se reunieron con los players del Filadelfia y divididos en grupos de tres y cuatro fueron a distintos espectáculos de la ciudad. Algunos fueron directamente a Madison Square Garden, donde se están ofreciendo funciones de circo, y otros recorrieron los cines de la ciudad, buscando las películas de mayor actualidad.

Los Jonroneros

Los players que batearon ayer de home run fueron los siguientes:

Klein, Phillies	1
Thompson, Phillies	1
Fisher, Cardenales	1

Los leaders

Simmons, Atléticos	3
Klein, Phillies	3
Cronin, Senadores	2
Gehrig, Yankees	2
Jackson, Giants	2
Comorosky, Piratas	2
Wilson, Cubs	2
Allen, Reds	2
Bissonette, Robins	2

Total por Ligas:

Nacional	30
Americana	17
Gran total	47

POR LA COPA "DAVIS"

ATENAS, Grecia, abril 23, (AP). —Un equipo de la India venció hoy a la representación de Grecia en el primer round de los matches de la Copa Davis, correspondientes a la zona europea. El score fué de tres juegos por dos.

EN LAS GRANDES LIGAS

RESULTADO DE LOS JUEGOS CELEBRADOS AYER

LIGA NACIONAL
Filadelfia 16; Brooklyn 15.
Cincinnati y Pittsburgh, nevó.
Chicago 6; San Luis 5.
New York y Boston, frío.

LIGA AMERICANA
San Luis 5; Detroit 1.
Boston y Washington, frío.
Filadelfia y New York, frío.
Chicago y Cleveland, nevó.

ESTADO DE LOS CLUBS

Clubs	N. Y.	Pitts	Chi.	Fila.	Bos.	S. L.	Cinci	Brook	Gan.	Ave.
N.Y.	—	0	0	3	1	0	0	0	4	1000
Pitt.	0	—	0	0	0	2	3	0	5	833
Cgo.	0	0	—	0	0	3	2	0	5	556
Fila.	0	0	0	—	0	0	0	3	3	500
Bos.	0	0	0	0	—	0	0	2	2	500
S.L.	0	0	3	0	0	—	0	0	3	375
Cin.	0	1	1	0	0	0	—	0	2	286
Bro.	0	0	0	0	1	0	0	—	1	167
Pdos	0	1	4	3	2	5	5	5	25	

Clubs	Fila.	Chi.	Wash	Cle.	S. L.	Bos.	Det.	N. Y.	Gan.	Ave.
Fila.	—	0	1	0	0	1	0	2	4	800
Cgo.	0	—	0	2	1	0	0	0	3	750
Was.	1	0	—	0	0	3	0	1	5	714
Cle.	0	0	0	—	0	0	3	0	3	500
S.L.	0	1	0	0	—	0	2	0	3	500
Bos.	0	0	1	0	0	—	0	2	3	429
Det.	0	0	0	1	2	0	—	0	3	375
N.Y.	0	0	0	0	0	0	0	—	0	000
Pdos	1	1	2	3	3	4	5	5	24	

JUEGOS ANUNCIADOS PARA HOY

LIGA NACIONAL
New York en Boston.
Brooklyn en Filadelfia.
San Luis en Chicago.
Cincinnati en Pittsburgh.

LIGA AMERICANA
Detroit en San Luis.
Chicago en Cleveland.
Boston en Washington.
Filadelfia en New York.

M.E.C.D. 2016

RIVO DE LUXE
La más suave para afeitarse
MARCA REGISTRADA
Muralla 27 Habana.

El Nuevo Brazalete
KREMENTZ
para
Reloj Pulsera
Un
Brazalete Perfecto
Se ajusta a todas las muñecas. Una pequeña presión y queda sujeto. Puede alargarse ó acortarse, enganchando la presilla en *cualquiera* de los eslabones. No se puede perder. Deseado por todos los hombres.
De Venta por
Cuervo y Sobrinos
San Rafael, 19, Habana

LOS YANKEES LE DAN EL RELEASE A WALSH

ANIMADAS Y BULLICIOSAS AYER LAS FUNCIONES DEL HABANA-MADRID

Ali y José María ganaron el prólogo. Un estelar que se llevan Uría Menor y Labat. Quincena que ganan Figueroa y Buendía

Los fanáticos encantados; las fanáticas, que enaltecen los grandes peloteos, encantadoras; los de la Empresa sonriendo triunfadores, y los chicos del Habana-Madrid, escuela, academia, instituto y universidad universal de la pelota cada día peloteando más grandes partidos y haciendo más arte con la cesta y la pelota Dibujando.

Ayer otro par de llenos Por la tarde debatieron el primero, los blancos, Constante y José Mary, contra los azules, Trujillo y Guisasola menor. Buena salida con empates en una, seis y siete. En lo demás ni pregunten ustedes; triunfaron los dos azules jugando bonitamente. Los blancos, que se defendieron muy bien llegaron a 26. Boletos a $1.40. Boletos de la primera quiniela; de Buendía menor a $5.00, y de Buendía menor y de Emilio a $18.00.

Dos rachas bravas y recias del segundo de la tarde, que peloteaban los blancos, Antonio e Ibarlucea, contra los azules, Valenzuela y Buendía menor; rachas que se comprendieron con gallardía, en los tantos veinte, veinticinco y veintidos. Y otra racha de las arrogantes de los blancos que ganan para dejar a los azules en el tanto 26 Un buen segundo. Boletos a $1.80. Boletos de la segunda quiniela; de Azpeitia a $18.60, y la de Azpeitia y de Ozquila a $30.00.

Salieron los del último de la tarde; de blanco, Ozquila y Azpeitia y de azul, Guillermo y Gil Y las rachas fueron cortas; los tantos largos; abundantes los empates; el último se dió en 20. En la tercera decena Guillermo y Gil muy bien, ganan y dejan a los blancos en el tanto 25, lo cual prueba que no lo hicieron tan mal Boletos a $1.80.

Por la noche tanta y tan buena gente como por la tarde. Entraron en la disputa del primer partido, los blancos, Ali y José Mary, contra los azules, Juan y Guisasola. Y en total que ocho tantos bien peloteados para un gran empate en cuatro. Y a guardar el lápiz. No ocurrieron más acontecimientos. De un tirón bravo y brutal lo ganaron los dos blancos, que dejaron a los azules en el tanto 16 con el van ustedes bien y a otra cosa que produzca más. Boletos a $1.80. Boletos de la primera quiniela, de Guisasola, a $5.20, y la de Guisasola y de Uria menor, que pagaron con $36.

Vaya un gran estelar peloteando valiente y reciamente, siempre haciendo gran peloteo los blancos, Uria menor y Labat mayor, contra los azules, Guisasola y Guezala. Y haltisonante lo empataron en siete, 8 altisonante, lo empataron en 7, 8, 9, 10 24 y 27. Esperábamos la tremebunda trágica, pero no asomó la caricatura. Lo ganaron los blancos. Boletos a $2.60. Boletos de la segunda quiniela de Pascau, a $5.80 y la de Pascau y de Ibarlucea, que la pagaron con $20.

Gran quincena que se pelotea como cierre de la función, la que disputaron los blancos, Figueroa menor y Buendía, contra los azules, Vallejo mayor y Emilio. Aplausos y empates ne los tantos 1, 7, 9, 10, 15 y 16 nana mas. En lo demás se lo llevaron los dos blancos que peloteando airoso y bonito, abandonaron a los azules en el tanto de San Juanito. Boletos a $1.20.

Hoy, lo mismo de lo mismo.

DON FERNANDO.

LA LABOR DE JOSEITO

NEW YORK, Abril 23. (AP.)—Joseito Rodríguez, primera base del Pittsfield, continuó hoy su juego estelar, logrando un hit, una carrera y diez outs en el encuentro celebrado entre las novenas del Pittsfield y New Haven, que ganó el primero con score de 12 por 4.

En Allentown, Oscar Rodríguez, bateando de emergente por el pitcher Pipgras en el noveno inning, bateó un hit que no hizo nada en favor del club, pues el Siringfield ganó de todos modos con score de 5 por 3.

LA LIGA INTERNACIONAL

En el circuito de la Liga Internacional solamente se efectuaron ayer dos juegos. Los matches de Toronto en Newark y Rochester en Reading, tuvieron que suspenderse a consecuencia del frío. De los dos encuentros celebrados damos a continuación la anotación por entradas, hits y errores:

		C.	H.	E.
Montreal	000 000 000—	0	5	0
Baltimore	011 110 20x—	6	10	0

Smith, Pomorski y Niebergall; Bolen y Danning.

		C.	H.	E.
Buffalo	102 500 006—	8	10	1
J. City	012 000 001—	4	12	2

Dailey y Murphy; Bream, Doyle y Daly.

LA LIGA DEL PACIFICO

Solamente tres juegos se celebraron ayer en la Liga de la Costa del Pacífico, pues el match de Missions en Portland no pudo celebrarse a consecuencia de la lluvia. Los resultados de los juegos efectuados van a continuación:

	C.	H.	E.
Oakland	4	10	0
San Francisco	2	7	1

Daglia y Read; Miljus y Gaston.

	C.	H.	E.
Hollywood	4	7	2
Seattle	6	8	3

Shellenback y Bassler; Hubbell, Hanson y Cox.

	C.	H.	E.
Sacramento	7	11	2
Los Angeles	5	9	1

Freitas, Gould y Wirts; Sorne, Holling, Peters, Ballou, Gabler y Hannah, Warren.

MUY ELEGANTE LA NOCHE DE MODA AYER EN EL FRONTON JAI-ALAI

Morales y Arrondo ganaron el primero a Esquivel y Solá. Taboada y Areitio ganaron el estelar. El último lo ganaron Trecet y Casaliz

Y aunque la noche se puso la mar de fresca y de lo alto descendían abundantes acuosidades, dentro también había llovido la mar... la mar de gente, fanáticos criollos y fanáticas estupendas criollas y americanas, que llenaron totalmente total todas las localidades apareciendo inundadas de humanidad frenética y alborotante las canchas, los tendidos, las altas gradas, do gritan los pieles rojas del patio y en los palcos descollaba un montón de mujeres. Aquello parecía un jardín. Vaya señoras. Y en cuanto los artistas que preside e inspira la batuta mágica del Tirso Torrroella nos dijeron que allá en la Siria había una, mora, cosa muy seria, comenzó el vaivén, la señorita había subido a su columpio de cordajes de seda y oro.

Peloteaban el primero, de blancos, Morales y Arrondo, contra los de azul, Esquivel y Solué que quedaron solos disputando una quincena de las "pasás"—continuaba lloviendo—por agua, empatando y arrancando palmas académicas en los empates de 1, 3, 5, 6, 8, 9, diez, 11, 12 y el saleta 12, donde se acabó el empatateo, porque en el saleta citado se acaba el mundo. Después allí toro fué blanco, aunque sin desmerecer lo azul, pues si los blancos lo ganaron los azules llegaron a los 22 cumplidos, que siempre está bueno. Boletos a 3.20. No cobramos de la primera quiniela, de Millán, que pagó con $9.60, ni la de Millán y de Uriona, que pagaron con $72. Por lo cual lloramos.

Pero entramos en el segundo de abordo, que salieron a pelotear los flamantes flamencos y fenómenos, los blancos, Taboada y Areitio y los azules, Ferrer y Berrondo. Un poco ruido y otras pocas nueces para tres empates en 1, dos y 3. Mas después, como la noche estaba la mar de húmeda, cosa que aviva y hace resbaladizas las pelotas y como el simpático anarquista, mi querido correligionario Taboada, venía incendiario, pues el ácrata salió disparando bomba tras bomba, bien secundado por Areitio y allí volaron hechos añicos asín de criquitos los dos azules, que desvencijados, vencidos y atropellados cruelmente, no pasaron de los 17. Un caos, tuvimos que dar un viva a la dinamita, al arrogante dinamitero Caballero, que tiene volando gente. Boletos a 5.40. Tampoco probamos de la segunda quiniela de Segundo, que pagó con $4.00, y la de Segundo y Taboada, que pagaron con 8. Nos alegramos porque no cobramos insignificancias.

Pero insistimos como cabezudos que somos en concurrir al peloteo de final del miércoles, entre los blancos, Trecet mayor y Cazáis y los azules, Aguiar y Paco. Y nada de emociones ni de tonterías de esas que ponen malito el corazón, los dos blancos bien y trampalante hasta los treinta pagantes, y los azules medianamente y por detrás para llegar a 23, y bueno está lo bueno, y nada más. Hoy a la misma hora. Habrá multa para el que conteste "presente" a la hora de los mameyes.

.....F. Rivero...

PROGRAMA

Primer partido a 25 tantos.
Aguiar y Lizárraga, blancos, contra Hermanos Trecet, azules.
A sacar ambos del cuadro 9 y medio.
Primera quiniela a 6 tantos.
Aguiar, Paco, Lizárraga, Trecet menor, Morales, Esquivel mayor.
Segundo partido a 30 tantos.
Oscar y Eusebio, blancos, contra Segundo y Arriola, azules.
A sacar ambos del cuadro 9 y medio.
Segunda quiniela a 6 tantos.
Oscar, Segundo, Ecenarro, Eusebio, Berrondo, Taboada.
Tercer partido a 30 tantos.
Millán y Mateo, blancos, contra Ochoa y Llano, azules.
A sacar ambos del cuadro 9 y medio.

DDD
para barros y eczema. Un activo fluido que ataca los gérmenes de la piel. Nunca ha dejado de producir excelentes resultados en el tratamiento de las afecciones cutáneas.
De venta en todas las buenas farmacias.

Tratemos de Algo

Pablo de la Torriente Brau y Gonzalo Mazas Garbayo, están más contentos que muchachos con bicicleta nueva el día de reyes. No es para menos, a la muy favorable acogida por la crítica de su libro de cuentos cubanos BATEY, ha seguido en toda forma el éxito de "taquilla". BATEY se vende en todas las librerías de la Habana como si fuera pan caliente en una acreditada tahona de la capital. A veces se forman "colas" hasta agotarse el stock, por lo que ya están tomando sus medidas para una nueva edición.

El cuento histórico, pues van de la mano lo fantástico y lo real, tan lleno de colorido e impresionante, que publicamos hace pocos días, gracias a la amabilidad de sus autores, y cuyo título es "Páginas de la Alegre Juventud", ha hecho que se desbordara el entusiasmo en la familia atlética, y en la que sin ser atlética es "porción culta" de nuestra gran masa ciudadana, y que cada cual desee poseer un ejemplar del interesante libro.

Lo más particular del caso, el de aparecer inopinadamente en el retablo literario Pablo de la Torriente y Gonzalo Mazas, es que triunfan sin que se conociera de ellos un previo estado preparatorio en el campo de la literatura. No obstante ser graduados de la Universidad, sin que hubieran hecho training ni menos sacado carnet que los acreditara ante el concepto de los fanáticos, como ocurre en el boxeo y en otras actividades no fiadas a los puños. El punch de estos dos muchachos en materia de confeccionar cuentos muy bellos ha quedado consolidado en todos los que a estos horas han leído a BATEY.

En sports como en literatura "se nace" y muy rara vez "se hace". Y quien dice en esas manifestaciones del músculo y del espíritu, dice también en bellas artes, en negocios y en muchos otras cosas más. No es extraño ver, por ejemplo, en base ball ir un desconocido al bate, un producto de la más profunda manigua, y con el solo hecho de pararse junto al plate y verlo manejar el bate ya da la impresión de que es un bateador el que ha llegado, y luego cuando castiga la de corcho y se la ve ir como una sombra blanca hacia los palitos de la cerca, se confirma la buena impresión recibida al hacer su presentación el "bateador desconocido".

Del éxito que obtenga BATEY depende no solamente que se editen otros millares de ejemplares para que así alcance a los lectores del campo, que también son hijos de Dios y gustan de la buena lectura, que a la vez proporcionaría frescos y vigorosos alientos a sus felices autores para llevar al crisol de su ingenio otra u otras hornadas tan brillantes como la primera. Por lo que es de esperar, de acuerdo con las llamadas telefónicas de los libreros pidiendo más ejemplares a Mazas y a Torriente, que BATEY sea el comienzo de un gran fallie literario y... monetario, pues no solamente de cuentos vive el hombre.

Están al comenzar las actividades remeras. El Habana Yacht Club dió el primer campanazo con la comida ofrecida a los remeros "bajo el manto estrellado de la noche" en la terraza junto al río en su casa de botes. Animación, alegría y cuentos a granel entre los veteranos bogadores y los que esperan hacer dentro de breves días sus primeros pinillos hundiendo desconcertadamente las cucharas de los remos en las aguas del poético Almendares, fué la nota en el animado yantar.

Los Ases del Músculo, que finalizaron con gran fuerza la temporada última, se encuentran impacientes aguardando que las cortinas se levanten para forjar el primer hierro de 1930. Caribes y Marqueses, por su parte, no se duermen y despolvando remos y canoas se aprestan a realizar el training llenos del mayor entusiasmo. ¿Competirán este año Varadero, Cienfuegos y Náutico de Oriente? Es una incógnita que no ha de tardar en aclararse.

El doctor Juan Luis Rodríguez, entusiasta como pocos por el deporte vigoroso y elegante del remo, ha prometido muchas cosas a este respecto. Juan Luis, que también desempeña con éxito creciente la vicepresidencia de la Unión Atlética de Amateurs, quedó en realizar las más eficaces gestiones para el reingreso del Cienfuegos Yacht Club en la Unión. Y si mal no recuerdo el Cienfuegos lanzó un puente sobre el cual podían cruzar sin menoscabo para nadie los inicios de un entendimiento final que mucho beneficiaría el deporte de la boga.

Recuerde el amigo Juan Luis, y recuérdenlo bien todos los clubs que quedan haciendo remos, lo fría que resultó la anterior temporada por el escaso número de competidores. Los caribes ganaron la competencia inicial, la junior, y se retiraron, siendo únicamente Ases del Músculo y Marqueses los supervivientes para discutir las copas Habana Yacht Club y General Machado. No importa que estas dos sociedades logren aportar tres o cuatro tripulaciones y se ofrezcan otras tantas copas para las segundas, terceras y cuartas tripulaciones si todas van flameando una sola bandera, es decir dos grupos de canoas, uno con el monograma blanco sobre campo azul y el otro rojo y azul.

Se han desplazado de estas justas remeras, en un tiempo tan importantes, Club Atlético de la Policía, Centro de Dependientes, Atlético de Cuba y Cienfuegos Yacht Club y el Náutico de Varadero que venía a las aguas capitalinas tantas veces como sus recursos se lo permitían. Recuérdese el entusiasmo de seis canoas enfiladas para arrancar defendiendo otros tantos pabellones deportivos... hay que realizar todo esfuerzo por volver a aquellos días, los más luminosos, del sport de la boga.

Guillermo PI

Deja en la piel una deliciosa sensación de limpieza y salud.
Exquisitamente perfumado.
JABON CASHMERE BOUQUET DE COLGATE
Cashmere Bouquet Toilet Soap COLGATE & CO

Seis Jugadores han Sufrido Castigo en la F. de Foot Ball

Tres del Centro Gallego y tres del Real Iberia sufrirán 15 días de inhabilitación

Una laboriosa sesión fué la última del Comité Directivo de la Federación de la Habana; hasta altas horas de la madrugada estuvieron los solones del futbol entretenidos en poner en claro la cámara húngara que se produjo al terminar el match de Centro Gallego y Real Iberia el domingo pasado.

A reserva de hacer mañana algunos comentarios vamos a publicar hoy aquí la nota oficial que nos envía el señor Manolo García, Auxiliar de la Secretaría de la Federación:

ACUERDOS ADOPTADOS POR EL COMITE EN SU SESION ORDINARIA CELEBRADA EL DIA 22 DE ABRIL DEL AÑO 1930

1.— Darse por enterados de los acuerdos del Comité Provincial.

2.— En cuanto a una comunicación enviada por los Presidentes de los Clubs de Primera Categoría en donde manifiestan a esta Federación que con arreglo al actual Reglamento, pueden inscribirse indistintamente jugadores Amateurs y profesionales. Este Comité por unanimidad acuerda, participar de igual criterio y pasar al libro de actas la copia fiel de dicho documento.

3.— —Comunicar a la Asociación de Foot Ball de la República de Cuba que este Organismo se muestra inconforme a la sanción dada referente al jugador Alesban Pérez y Pérez, por cuanto dicho jugador obtuvó la carta de libertad de la Universidad de la Habana el día 15 de Octubre, no pudiendo reglamentariamente por tanto ser inscripto con fecha 8 del mismo mes por el Club Deportivo Español, afiliado a la Regional de Oriente, acordándose man dar copia de dicho fallo al Club interesado Deportivo P. Fernández.

4.— Se acuerda mandar copia a los Clubs de primera categoría de una proposición hecha por los arbitros, señores Jesús Hermo, Pablo Ferre Elías y Conrado González, la cual trata de un asunto económico y que los árbitros sean sorteados momentos antes de dar comienzo los partidos.

5.— Citar a Asamblea General Extraordinaria para el martes próximo día 29 de abril a las 9 y media de la noche.

6.— Descalificar 15 días por repeler agresión a los siguientes jugadores: José Rey Alonso; José Tapia Costas y José Simón García, del Club Deportivo Centro Gallego y a Edelmiro Lorenzo Codesido, José Maneiro Solla y Francisco Alvarez Peña del Real Iberia, multando a cada uno de los Clubs en la cantidad de quince pesos.

7.— Recomendar a los arbitros que en el caso de que un jugador durante la celebración de un match cayese lestimado, debe de ser sacado a la línea de toque por sus compañeros, arbitro o jueces de línea no permitiendo en ningún momento la entrada del masajista o delegado, dentro del terreno de juego.

8.— Se acordó señalar el orden de fechas a los partidos que faltan para la terminación del Campeonato las cuales son las siguientes: Abril 27, Deportivo Centro Gallego y Catalunya Sports Club, y Real Iberia Fortuna S. C. Mayo 4: Olimpia Sporting Club y Fortuna Sport Club Juventud Arturiana y Catalunya Sports Club. Mayo 11: Real Iberia Juventud Asturiana Deportivo Centro Gallego y Olimpia S. C. Mayo 18: Real Iberia y Catalunya Sports Club, Deportivo Centro Gallego y Fortuna S. C. Mayo 20: Juventud Asturiana y Fortuna Sport Club; Olimpia S. C. y Catalunya Sport Club. Mayo 25: Real Iberia y Olimpia S. C. Deportivo Centro Gallego y Juventud Asturiana, Junio 1: Fortuna S. C. y Catalunya S. C. Junio 8: Olimpia S. C. y Juventud Asturiana, Real Iberia y Deportivo Centro Gallego. Junio 15: Real Iberia y Fortuna S. C., Deportivo Centro Gallego y Catalunya S. C. Junio 22 Juventud Asturiana y Catalunya S. C. Olimpia F. C. y Fortuna S. C. Junio 29: Deportivo Centro Gallego y Olimpia S. C. Real Iberia y Juventud Asturiana. Julio 6: Deportivo Centro Gallego y Fortuna S. C. Real Iberia y Catalunya S. C. Julio 13 Olimpia Sporting Club y Catalunya S. C. Juventud Asturiana y Fortuna S. C. Julio 20 Deportivo Centro Gallego y Juventud Asturiana, Real Ibera y Olimpia S. C. Julio 27 Fortuna Sport Club y Catalunya S. C.

9.— Amonestar al señor Manuel Berges, jugador del Real Iberia por haber hecho ademanes poco correctos con el público, durante la celebración del partido Iberia Centro Gallego, haciéndole saber que en caso de reincidencia será castigado severamente.

10.— Se aprobaron las actas de los partidos celebrados el día 20 de abril en el Stadium Tropical.

11.— Prógrama para el domingo día 27 de abril en el Stadium Tropical y Campo Polar.

STADIUM TROPICAL

1:15— Deportivo Luyanó y Luyanó F. C. Arbitro el Sr. José de Llano, de jueces de línea Pages y Castro.

2:30— Deportivo Centro Gallego y Catalunya S. C. Arbitro Jesús Hermo, Jueces de línea Acuña y Llano.

4:— Real Ibkeria y Fortuna Sport Club. Arbitro el señor Conrado González, jueces de línea Pagés y Castro. Delegado Deportivo el señor Ginés Lleonart.

CAMPO POLAR

2: p. m.— Santander S. C. y Deportivo Cantabria.

3:10— Deportivo Templete y Canarias Sport Club. Arbitro el señor Pablo Ferre Elías. Delegado Deportivo el señor Aurelio García Cueto.

Federación de Futbol de la Habana.

Fdo. José SANCHEZ
Secretario.

HOY LLEGARA EL TEAM DE LA UNIVERSIDAD DE LA FLORIDA A LA HABANA

GAINESVILLE, Fla., Abril 23. (AP.)—Diez y seis atletas estelares de la Universidad de la Florida, acompañados por el coach Nash, han salido hoy rumbo a la ciudad de la Habana, donde deben llegar mañana jueves por la tarde. Los floridanos competirán el viernes contra el equipo de track de la Universidad de la Habana, en un dual meet que constará de 15 eventos. El equipo regresará a la Florida el martes por la mañana.

EL RELEASE PARA WALSH

NEW YORK, Abril 23. (AP.)—Los New York Yankees han concedido hoy el «reléase» incondicional al pitcher Robert Walsh, enviándolo al club Hazelton, de la New York and Pennsylvania League. El joven Walsh, que fué pitcher de la Universidad de Notre Dame, es hijo del famoso Eddie Walsh, que fué considerado una vez el mejor pitcher de bola ensalivada de las Grandes Ligas.

LOS CINCO PRIMEROS BATEADORES DE LAS DOS GRANDES LIGAS

Los cinco primeros bateadores de cada uno de los circuitos de las Ligas Mayores son los siguientes:

LIGA NACIONAL

Players	Club	Ave.
FISHER;	SAN LUIS	517
P. WANER,	PITTSBURGH	500
FLOWERS;	BROOKLYN	478
FREDERICK;	BROOKLYN	467
TERRY;	NEW YORK	467

LIGA AMERICANA

Players	Club	Ave.
JAMIESON;	CLEVELAND	533
CISSELL;	CHICAGO	471
HAAS;	FILADELFIA	412
STONE;	DETROIT	400
KAMM;	CHICAGO	375

LEA LOS ANUNCIOS CLASIFICADOS DEL "DIARIO" NO LE PESARA.

Pérdida del Apetito y Mala Digestión
"Después de muchos años de haber sufrido indecibles torturas a causa de un mal estómago," dice el señor Antonio Durand, "un buen amigo me informó acerca del maravilloso Nuga-Tone. Seguí su consejo y compré un frasco; a los pocos días de tomarlo sentí un gran alivio, limpió mi cuerpo de los debilitantes venenos e hizo desaparecer el estreñimiento. Todos los dolores y malestares desaparecieron y puedo comer abundantemente sin que ello me cause ni el más mínimo malestar en el estómago. Ya no padezco de gases ni de dolores de cabeza, ni náuseas y otros mortificantes males. Duermo bien toda la noche, mis nervios se han fortalecido y nuevamente siento la fuerza de la juventud."
Millares de personas que padecían del estómago y sufrían de estreñimiento crónico deben al Nuga-Tone la buena salud de que hoy gozan y renovado vigor. Nuga-Tone rapidamente libra el cuerpo de los debilitantes venenos y hace desaparecer el estreñimiento, tonifica y fortalece los nervios y órganos, y hace que el sueño sea tranquilo y vivificante. No descuide su salud, el Nuga-Tone puede mejorarla. Consígalo hoy mismo, lo venden en todas las boticas.

Acelere la Convalecencia
La potencia tonificante de las sales minerales y demás valiosos elementos científicamente combinados, hacen del Jarabe de Fellows un reconstituyente de gran alcance que se puede tomar en toda época del año
UNA recaída durante la convalecencia es más peligrosa que la enfermedad original. Recuerde que es un período crítico en el que el no avanzar equivale a retroceder. En este período, el poder recuperativo del organismo necesita el Jarabe de Fellows para ayudar con él a las fuerzas naturales y acelerar su restablecimiento permanente. En el Jarabe de Fellows encontrará un reconstituyente cuya excelencia ha sido demostrada durante *60 años de eficacia insólita.*
En las Farmacias de 58 países es FELLOWS el tónico predilecto.
JARABE DE FELLOWS

¡HABLA EL ARTISTA!
"COMO todo artista, amo la belleza doquiera que la encuentro. La gracia del contorno y la armonía del color me causan honda impresión. Es ésta la razón de que me sintiera arrastrado hacia el nuevo Nash '400' al momento mismo de verlo.
"Cada detalle, del marco angosto del radiador al parachoques trasero, dice del inspirado esfuerzo de verdaderos artistas que buscaron y han encontrado un distintivo diseño tan sencillo como dignificado.
"Desde que poseo un Nash, me he convencido de que hay algo más que superficial belleza en este carro. El ritmo del doble encendido, la facilidad de conducción, y el lujoso confort de la carrocería, son en sí mismos inagotable fuente de solaz."
Las características notables del "8" de Doble Encendido incluyen: el famoso motor de Doble Encendido, con 16 bujías—lubricación Bijur del chasís—persianas integrales del radiador, automáticas—amortiguadores hidráulicos—todos los cristales, Duplate inastillables—cubiertas de acero en los muelles, etc.
PLA-AIXALA MOTORS
MARINA Y PRINCIPE
HABANA
1930 NASH "400"
13—(1666-S)

LAS ENFERMEDADES DEL ESTÓMAGO
y de los INTESTINOS
MALAS DIGESTIONES, VÓMITOS, DOLOR DE ESTÓMAGO, INAPETENCIA, DIARREAS, DILATACIÓN Y ÚLCERA DEL ESTÓMAGO,
se curan positivamente con el
ELIXIR ESTOMACAL SAIZ DE CARLOS
poderoso tónico digestivo que triunfa siempre
J. RAFECAS y Cía. Únicos importadores y depositarios para Cuba. - Teniente Rey, 29. HABANA

Para toda clase de barbas
HOJAS PROBAK

M.E.C.D. 2016

LLEGA HOY EL EQUIPO DE TRACK DE LA FLORIDA

Esta Tarde Llega el Track Team de la Universidad de la Florida Para su Meet de Mañana en el Stadium

La Universidad de la Florida ha conseguido este año su mejor track team. Traen varios atletas de primera calidad. Los cubanos no podrán ganar si los floridanos repiten aquí sus performances

Esta tarde, por la vía de Key West, llegará el track team de la Universidad de la Florida para competir mañana con el de la Universidad de la Habana, en el dual meet que anualmente celebrarán estas dos Universidades.

Muy próximos están los triunfos en campo y pista de los Gators, para que dudemos del buen papel que harán frente a los Caribes mañana. El día 17 de abril derrotaron ampliamente a la Universidad de Alabama con un score de 81 por 31, siendo éste el tercer año consecutivo que ganan los floridanos este dual meet. En este último año Joe Hall, estrella en los lanzamientos del peso y del disco acumuló 15 puntos y Red Bethea 8 puntos.

En los Southern Relays efectuados el día 12 de abril en Atlanta, el capitán del equipo Forest Munger ganó el evento de la garrocha con un buen salto de 12 pies 4 pulgadas, que es 2 pulgadas mejor que el record de Cuba impuesto este año por el formidable atleta Humberto Villa.

Entre los trackmen floridanos vienen varios componentes del formidable equipo de foot ball de la vecina Universidad de Gainesville, Fla., tales como el capitán para 1930 Red Bethea, Ed Sauls, Red McEwen, Joe Hall y Royce Goodbread, quien ha sido una notable estrella en foot ball durante los tres últimos años, siendo seleccionado all american del segundo team para el año antepasado de 1928.

El coach Kendrigan ha trabajado durante toda la semana con mucho interés con su equipo, pues aunque el conoce la potencia de los visitantes espera poder sorprender en [illegible] que los Gators no puedan repetir a[illegible] performances.

Los jueces que actuarán [illegible] son los siguientes:

Referee: doctor Virgilio Quiñones.

Inspectores: señores Sergio Varona, Fernando del Castillo, Pedro Galiano y Alberto Coronado.

Starter: teniente José E. Barrientos.

Ordenador de las carreras: Ingeniero Rafael Iglesias.

Jueces de llegada: doctor Otilio Campuzano; doctor Andrés García de la Barrera; doctor Julio San Martín; doctor Servando Fernández Romero.

Jueces de saltos: doctor José Martell; doctor Andrés Reyes y señor José Olaechea.

Jueces de lanzamientos: doctor Cirilo Pérez Díaz, doctor Pablo Ronquillo y señor Horacio Alonso.

Cronometristas: J. Laguerueela, Salvador Lanz y doctor Juan Merlo.

Anotadores: de saltos: Díaz de Villegas; de carreras: Oscar Fornaguera; de lanzamientos: Pedro Canella.

Anunciador: Evelio Illas.

Médicos oficiales: Alberto Chomat, Oscar Ortiz y Adolfo Book.

Mañana daremos más detalles sobre los Gators.

BLENO BLENOL
ALIVIA EN 24 HORAS
Antiséptico de las Vías Urinarias

LAS ALMORRANAS SE CURAN PRONTO
SIN POMADAS NI OPERACION

Millares de personas que tienen almorranas no saben que es posible obtener rápido y permanente alivio con una medicación interna. Sabido es que ni el bisturí del cirujano ni la aplicación de pomadas, ungüentos o supositorios pueden hacer desaparecer la causa.

Mala circulación de la sangre causa almorranas debido a su estancamiento en el recto que debilita mucho esa parte del intestino grueso. El Dr. J. S. Leonhardt fué el primero en descubrir el remedio y lo receta con el nombre de HEM-ROID. El Dr. Leonhardt administró el remedio a 1.000 enfermos de almorranas con el maravilloso resultado de curar 980 de los pacientes. Sólo después de esa evidente demostración de su eficacia consintió el Doctor en permitir su venta al público en general ne todas las boticas.

No se pierda más tiempo con medicación externa. Cómprese un frasco de HEM-ROID y tómese según las instrucciones a fin de obtener el rápido alivio que han obtenido millares que padecían de almorranas.

Basket Ball Hoy en el Palatino

Jugarán los Jóvenes Cristianos contra el equipo del Palatino

Esta noche tendrá lugar en el floor del Club Deportivo de Palatino, un interesante encuentro de basket ball entre los equipos del Palatino y Jóvenes Cristianos.

Este encuentro promete resultar altamente reñido debido a que los «palatinenses» se han venido preparando cuidadosamente para vencer al conjunto Cristiano, que logró vencerlos la semana pasada por el corto margen de dos puntos, después de un tiempo extra.

Eduardo Sevilla, capitán del Palatino, confía en desquitarse hoy de su última derrota y para ello colocará desde temprano a sus mejores hombres en el terreno. Por su parte los boys de la Y. M. C. A. dirigidos por Joaquín Planas, presentarán un conjunto poderoso en el que figurarán dos de los jugadores que integraron el team Cuba en los últimos Juegos Deportivos Centro-Americanos.

Los players cristianos, miembros todos de la decana sociedad de la calle de Egido, saldrán a competir con entusiasmo y tratarán de vencer esta vez con más facilidad que en el encuentro anterior Tobita Faura y Planas actuarán de forwads, Carlitos Rodríguez Polo de center y Arredondo y Julio Fernández de guards.

Después del match habrá baile y la entrada es completamente grátis.

BOXEO

Para el domingo próximo, si Madame la Lluvia lo permite, se efectuará un interesante programa de boxeo entre los atletas del Dependientes y del Deportivo de Palatino que discuten el campeonato nacional amateur.

Los mejores boxeadores aficionados que tenemos actualmente en Cuba subirán esa noche al ring, ofreciendo peleas de gran interés que han de gustar a los amantes del viril deporte de los puños.

Pepe RUBIO.

TOPICOS FUTBOLISTICOS

A Cargo De Peter

Esta noche ofrece el Catalunya Sports Club un Ponche.—Homenaje a los jugadores cubanos de su equipo que tomaron parte en el torneo de los II Juegos Deportivos Centro-Americanos.—Algunos comentarios que hacen los aficionados sobre lo acontecido en el match del domingo.—La Juventud prepara una fiesta

La Directiva del Catalunya Sport Club, avisa por este medio a todos sus asociados que esta noche a las nueve se dará un Ponche-Homenaje a los jugadores cubanos del club, que tomaron parte en los Segundos Juegos Centro Americanos y que contribuyeron tan eficazmente para que el equipo de Foot ball de Cuba ostente hoy el título de Campeón.

De manera que las reuniones familiares que venían celebrando los catalanes todos los jueves, no quedan suspendidas, es más: en la que corresponde a hoy se ha incluido el Ponche-Homenaje a los jugadores cubanos del Club, lo que ofrecerá a los concurrentes mayor fiesta y más atracción.

En dicho acto, no faltará ningún equipier ni el Comité de bellas damitas que es el orgullo de los noys de Zulueta 36.

Por qué Son millones Los que dicen
Junto a Mí Sólo Quiero "B. V. D."
RAZON No. 16

Nada de sacarse la camiseta por encima de la cabeza, teniendo una "B.V.D." con corte de saco. Unida a los calzoncillos "B.V.D." la camiseta "B.V.D." compone el traje interior de dos piezas más fresco y conveniente del mundo.

Insista! en exigir esta etiqueta tejida en rojo
MADE FOR THE B.V.D. BEST RETAIL TRADE
Marca Registrada
The B.V.D. Company, Inc. New York
Unicos fabricantes de la ropa interior "B. V. D."

«Habana, Abril 22 de 1930.
Sr. Pedro Fernández Alonso.
DIARIO DE LA MARINA,
Habana.

Distinguido señor:

Leyendo como de costumbre sus crónicas balompédicas, por ser usted el mejor juez de estos asuntos, me ha extrañado que usted no diga nada de la actuación del señor Conrado en el partido Centro Gallego e Iberia. Usted sabe mejor que yo las faltas que él ha cometido y como son dignas de comentarios y nada de ellas se dice, yo creo que a usted nadie se lo puedo impedir de que usted hable de una cosa que habrá miles de personas esperando sus ideas. Me sería de mucho agrado que usted publicase esta carta si no le causa perjuicios y no tiene quien le pueda llamar la atención. Yo sé que a usted este es un punto algo delicado porque.....

Su amigo Junior dice que fué una inocencia reclamar el «goal» que tan claro se vió o sea la pelota que Vidal recogió dentro del marco. (Eso no fué «goal»?) Claro que fué una inocentada, pues nada le valió al Centro Gallego reclamar lo que era suyo.

Sería otra inocencia más grande protestar el partido; porque...

Como sé que su trabajo es mucho no quiero seguir más.

Le doy mil gracias por esta publicación y como yo, muchos.

De usted muy atentamente.

José Cielo REY.

Amigo Rey: Ignorábamos que fue se usted tan suspicaz. ¿A santo de qué tantos puntos suspensivos, Cielo? Después de complacerle con la publicación de su carta le decimos para su buen gobierno, lo siguiente: No fuimos a ver el juego Real Iberia-Centro Gallego; por eso no hablamos de la actuación del referee.

x x x

El día 20 de Abril fueron los Piratas del Casino Español de Guanabacoa en la excursión de la Sociedad Carballido y sus Comarcas, al Central Hershey, a jugar un partido de balompie con los muchachos del «Hershey Sport Club» en el cual se discutía una hermosa copa donada por los organizadores de la excursión.

Ambos contendientes estaban invictos, pues habían jugado diez partidos cada uno habiéndolos ganado todos, pero los Piratas de Guanabacoa jugando enormemente le rompieron el invicto a los de Hershey, conquistando de esta manera la magnífica copa que se discutía habiendo ganado, por un goal a cero, porque Azpilcueta no quiso empatar el match en el segundo tiempo.

En el primer tiempo empiezan dominando los del Guanabacoa y a los quince minutos hay una bonita combinación; Campita manda un centro que Carlos sirve de cabeza a Papurcio y éste de un fuerte shoot anota el primero y único goal del encuentro, siguen dominando los de Guanabacoa pero termina el primer tiempo sin que haya más anotaciones. En el segundo tiempo el encuentro varía algo pues los del Hershey quieren empatar, mandando fuertes cañonazos pero el portero de los Piratas haciendo grandes paradas logra que su portería no sea batida, terminando el encuentro que resultó muy interesante.

El Casino Español de Guanabacoa por este medio muestra su gratitud hacia la Sociedad «Carballido y sus Comarcas» y al Hershey Sport Club por lo bien que han sido tratados.

El próximo domingo día 27 los Piratas de Guanabacoa jugarán con el «Bulnes» un partido amistoso en los terrenos del «Casino Park» y después de jugar habrá un baile en el Casino Español de Guanabacoa, del que disfrutarán los dos equipos así como todos sus socios.

Otra carta relacionada con el match del domingo va a continuación:

Habana, 21 de Abril de 1930.
Sr. Pedro Fernández,

Distinguido Cronista: Le considero a usted, como le consideran sus incontables lectores, la pluma más autorizada en lo que a asuntos balompédicos se refiere y por ese motivo creo que unas líneas desde su prestigiosa y autorizada sección, pondría término al caso que origina la presente.

El pasado domingo he podido observar el disgusto manifiesto del que yo he participado, de muchos espectadores, hacia la conducta de Berges,, el que, haciendo gala de una imprudencia realmente temeraria, se ocupó, particularmente en el segundo tiempo del partido Real Iberia-Centro Gallego, más que del Juego de provocar al público, valiéndose para ello de toda clase de gestos y ademanes.

Como supongo que usted habrá asistido a dicho encuentro, observaría que en distintas ocasiones el público, muy justamente irritado por cierto, exteriorizó su disgusto de una manera harto elocuente, y por conversaciones oídas al azar, puedo asegurarle que los desagradables incidentes desarrollados al finalizar el partido, no fueron en parte ajenos a la conducta observada por el aludido jugador.

Como esto viene ocurriendo desde hace tiempo y como, por otra parte, los llamados a ponerle fin parece que más bien se complacen en celebrarle las «gracias», me permito suplicarle le haga un ligero toque de atención, haciéndole ver lo expuesto que resultan ciertas «faenas» ante un público que paga no precisamente para que se le insulte.

En fin; si el caso merece su atención, su reconocido criterio le indicará las medidas más oportunas a tomar para evitar que este continúe.

Gracias en mi nombre y en el de muchos fanáticos y le admira, su S. S. q. e. s. m.

J. FERNANDEZ

Repetimos ahora que no vimos el juego. Ahora bien, nos consta que el joven Berges siempre está pendiente de lo que se dice y se hace en la glorieta, y ello resta muchas simpatías a quien como él se hace acreedor a todas por sus cualidades de jugador.

x x x

Conforme se acerca la fecha del sábado, día veintiseis, se acentúa el entusiasmo para asistir al baile que denominado «Primavera», ofrecerá en sus amplios salones la Juventud Asturiana en obsequio de sus socios.

Los animosos muchachos de la Sección de Recreo y Adorno que preside don Adolfo F. de Arriba, han han dado muestras palpables en todo el transcurso del año que sacen hacer bien las cosas, y en colaboración con el Comité de Damas, conjunto entusiasta que pone al servicio de la Juventud todo su cariño y todo su amor, están empeñados en que esta fiesta de juventud resulte digna de su nombre.

Amenizará dicho acto la afamada orquesta «Los Diplomáticos», de F. Maya y el Son Sexteto cubano, que tocarán las piezas más en boga, preparando los organizadores gratísimas sorpresas.

El vapor Orduña llegará hoy a la Habana procedente de España y en el vienen los jugadores Bienvenido Castro y Benegas y el entrenador señor Paco Brú.

Castro y Benegas vienen a reforzar el equipo de la Juventud Asturiana.

Bienvenido López se dice, y esto no lo hemos comprobado, que viene para el Hispano.

Y Paco Brú parece que viene a pasear. El amigo y compañero Gimenez, que es quien ha dado la noticia, no ha dicho a lo que viene a la Habana el entrenador de la Juventud Asturiana.

A todos les deseamos una grata estancia entre nosotros.

Atleta que Sólo Quiere Pantalones y no Usar Faldas

Se trata de Violeta, una bellísima francesita de la Federación Deportiva de mujeres

PARIS, Abril 5. Bella es Violeta Morris experta en la bicicleta y en otros deportes. Y tan bella como temperamental es Violeta. Se le ha metido en la cabeza que sus formas se ven mejor revestidas del traje que monopolizan los hombres. Para Violeta las faldas y adornos de la mujer moderna son detestables. Ella quiere llevar sus pantalones.

Pero la Federación Deportiva de Mujeres Francesas no está de acuerdo con Violeta. Si violeta quiere usar ropa de hombre es cosa de ella. Pero en ese traje no podrá participar en los eventos deportivos de la Federación.

Y para obligar a esta federación a permitirle concurrir en el traje de hombre, o sin traje si así se le ocurre, es que Violeta ha llevado la Federación ante el Tribunal del Sena, exigiendo cien mil francos como indemnización por querer prívarsele del derecho enajenable de vestir como le venga en gana.

Y el tribunal, decirirá si la Federación deportiva de mujeres francesas realmente tiene derecho de privar a Violeta de entrar en las competencias de la federación, porque insiste en ir vestida a la usanza de los hombres.

La federación desea conservar el feminismo entre sus atletas. Y el traje parece ser parte de dicha cualidad. «El hábito hace al monje», cree la Federación.

Otro pleito famoso en París es el presentado por el Príncipe Danilo, heroe de «La Viuda Alegre», contra una compañía de cinemas que tuvo el atrevimiento de «filmarlo» sin ropas. Por lo menos los israelitas de Hollywood, según dice el Príncipe al Tribunal en su querella, «valiéndose de la circunstancia de que ya no hay Montenegro, ni Príncipe con Principado en los Balcanes, presentaron un cuento ridículo, empleando su nombre, y lo que es peor, representando a su homonimo como un bárbaro que castigaba en un bosque francés a un hermano, y en lugar de presentar en el uniforme que corresponde a un exprínciipe, le presentaron en el uniforme de Adán antes de comer la consabida manzana.

El príncipe considera su honor ofendido. Un millón de francos podrá repararle la afrenta. Y es esta la suma que exige a la compañía de cines que tuvo la imprudencia de hacer la película. El caso está pendiente en otro Tribunal del Sena.

Danilo vive ahora en la Riviera, junto con otros ex-o ci-devants como decían en los días de la Guillotina. Montenegro ya no existe. Danilo vive todavía. Y Hollywood trató de explotar el cuento que ya Franz Lehar inmortalizó en su exquisita «Viuda Alegre».

Corresponsal.

'ORFILA JUVENIL' RETANDO

El potente team que encabeza estas líneas, reta por medio de esta página a todos los clubs de su calibre, muy especialmente al «Lisa», para una serie de tres games en los magníficos terrenos que poseemos.

Pueden dirigirse a José Alvarez. Teléfono F.O—2301.

"CADYM"
Remedio ideal contra la blenorragia: preparación vegetal que quita la irritación de la mucosa, obra rápidamente y sin molestias.
Lab. Americano de Yerbas Medicinales
5a. de Tacuba 68, México.
$1.75 y $2.75. Farmacias de Cuba.

INDISPENSABLE EN VERANO
MAGNESIA SARRÁ
Sabrosa-Espumante-Anti-ácida
Inmediatamente alivia:
Jaquecas, Mareos, Acedías.
ASEGURE UN DIA FELIZ
Todas las mañanas tome una cucharada
DROGUERIA SARRÁ
LA MAYOR

Federación C. Amateur de Tennis

Convocatoria. — Campeonato anual de Tennis de Novicios y Libres de 1930

Por la presente se convoca a todos los atletas inscriptos en la Unión Atlética de Amateurs de Cuba, para tomar parte en los campeonatos de tennis de novicios y libre que se jugarán de acuerdo con las siguientes bases:

Primera: Ambos campeonatos constarán de los siguientes eventos; Singles de Damas y de Caballeros, Dobles de Damas y Dobles Mixtos.

Segunda: Ambas competencias serán por eliminación, siendo cada match en los eventos masculinos de cinco sets a ganar tres y en los femeninos y mixtos dobles de tres sets a ganar dos.

Tercera: En el campeonato de novicios sólo podrán competir los atletas considerados como tales de acuerdo con lo legislado por esta Federación.

Cuarta: El campeonato de novicios dará comienzo el sábado 24 de mayo en el lugar que acuerde la Federación, jugándose en los días sucesivos hasta su terminación. El libre dará comienzo el primer sábado siguiente a la fecha de la terminación del de novicios, jugándose en los días sucesivos hasta su terminación.

Quinta: Las inscripciones de novicios quedarán cerradas el día 21 de mayo a las cinco y media de la tarde, debiendo ser éstas hechas por escrito por mediación de la Asociación a que pertenezca el atleta o por éste directamente. Cada inscripción vendrá acompañada de la cantidad de dos pesos en las competencias de single y tres pesos en las de pareja.

Sexta: El sorteo se efectuará el día 22 de mayo a las cinco y media de la tarde, en el local de esta Federación.

Séptima.— La Federación designará un referee que tendrá en el curso de las competencias las atribuciones que le conceden las Reglas de Torneo de esta Federación.

Octava: Regirán en un todo las reglas de juego de esta Federación.

Novena: La Federación entregará a los vencedores medallas de oro en cada uno de los eventos.

Federación Amateur Cubana de Lawn Tennis.

Enrique Fernández, Secretario. —Vto. Bno. M. Codina, Presidente.

Habana Madrid

Programa Oficial para la función del 24 de Abril de 1930 a las 3 de la tarde

Primer Partido a 30 tantos.

Juan y Buendía Menor, Blancos. Contra. Alí y Emilio, Azules.
A sacar Blancos del Cuadro 14 y Azules del Cuadro 14.1|2.

Primera Quiniela a 6 tantos.

Constante, Guisasola Menor, José Mary, Trujillo, Figueroa Menor y Alí.
A sacar del 14.

Segundo Partido a 30 tantos.

Pascau y José Luis, Blancos. Contra: Sarmiento y Azpeitia, Azules.
A sacar Blancos del Cuadro 14 y Azules del Cuadro 14.1|2.

Segunda Quiniela a 6 tantos.

Gil, Ozquila, José Luis, Guillermo, Furquet y Azpeitia.
A sacar del 14.

Tercer Partido a 30 tantos

Ozquila y Gil, Blancos. Contra: Vallejo Mayor y Furquet, Azules.
A sacar Blancos del Cuadro 14 y Azules del Cuadro 14.1|2.

Programa Oficial para la función del 24 de Abril de 1930 a las ocho y cuarto de la noche

Primer Partido a 30 tantos.

Constante y José Mary, Blancos. Contra: Trujillo y Guisasola Menor, Azules.
A sacar Blancos del Cuadro 14 y Azules del Cuadro 14.1|2.

Primera Quiniela a 6 tantos.

Buendía Mayor, Valenzuela, Antonio, Gayarre, Ibarlucea y Guezala.
A sacar del 14.

Segundo Partido a 30 tantos.

Valenzuela y Gayarre, Blancos. Contra: Antonio e Ibarlucea, Azules.
A sacar Ambos del Cuadro 14.1|2.

Segunda Quiniela a 6 tantos.

Buendía Mayor, Sarmiento, Valenzuela, Antonio, Gayarre e Ibarlucea.
A sacar del 14.

Tercer Partido a 30 tantos

Figueroa Menor y Montes Mayor, Blancos. Contra: Emilio y Buendía Menor, Azules.
A sacar Ambos del Cuadro 14.1|2.

Alivie esa picazón
Como si fuera un remedio milagroso así actúa el Resinol en su eficacia y ligereza para aliviar la picazón. Casi instantaneamente releva de la picazón, de la eczema, y las ronchas, este excelente remedio. Este unguento fue descubierto hace 33 años por un médico eminente. El Resinol es el remedio sin igual en la mayor parte de los hogares.
Resinol

Líbrese de los efectos que se siguen a una noche de festín empezando el nuevo día con un vaso de *agua fría o tibia* y una cucharadita de este laxativo refrescante y suave.
"SAL DE FRUTA" ENO
Marca de ENO'S "FRUIT SALT" Fábrica

Ya la encontré..... La hoja que yo quería
HOJAS RUBIE
CALIDAD Y GARANTIA
RUBIE BLADE CORP.
APARTADO 1616 HABANA

La Obra de España en América

Por CARLOS PEREYRA

Un examen crítico de la política colonial de España, hecho con justicia y dando a cada hecho su valor real, tanto en el orden político, como en el social, económico y cultural.

Muchos son los libros escritos acerca de este tema; los unos basados en la leyenda negra; los otros por el contrario sin examinar los datos más importantes de la civilización hispana, pero ninguno como este de Pereyra, que de modo sintético desenmaraña la leyenda y juzga desapasionadamente.

Precio del ejemplar a la rústica ... ... $ 1.20

LA EVOLUCION DE LA SEXUALIDAD Y LOS ESTADOS INTERSEXUALES.

Por el Dr. GREGORIO MARAÑON

Segunda edición de esta obra de divulgación de ética y pedagogía sexuales, dedicada como la anterior a los socios de la Hispano Cubana de Cultura de la Habana, porque contiene las ideas esenciales de sus conferencias. Es una obra que todo el mundo debe poseer, a fin de conocer el pavoroso problma de las relaciones sexuales y sus posibles remedios.

Precio del ejemplar a la rústica ... ... $ 2.00

Actas de las Asambleas de Representantes y del Consejo de Gobierno durante la Guerra de Independencia.—Tomo II.

Recopilación e introducción de J. LLAVERIAS y E. S. SANTOVENIA

La Colección de documentos de la Academia de la Historia de Cuba, acaba de enriquecerse con este volumen que comprende las Actas y Documentos en relación con la Guerra de Independencia, de los años 1896-1897 precedidas de la explicación respectiva. Es un volúmen interesantísimo, fuente de datos de primera mano para quien desee estar al tanto de la historia de Cuba.

Precio del ejemplar a la rústica ... ... $ 1.00

OTRAS NOVEDADES

MARIE (DR. AUGUSTO).—LA CRISIS DEL PSICOANALISIS, Y LOS NUEVOS METODOS DE INVESTIGACION DEL INCONSCIENTE. Un estudio crítico, con nuevos hechos científicos. Madrid. Un tomo en 4o. a la rústica ... ... $ 2.00

GUILLAUME (A. C.)—LA ENDOCRINOLOGIA Y LOS SINDROMES ENDOCRINOSIMPATICOS. (Biblioteca "La Práctica Médica" volumen XII). Barcelona 1930. Un tomo en 8o. cartón 1.80

PUENTE VELOSO (S.)—FISIOPATOLOGIA CLINICA DEL APARATO RESPIRATORIO. Edición ilustrada con 56 figuras. Prólogo del Dr. Nóvoa Santos. Madrid 1930. Un tomo en 4o. encuadernado en tela 2.25

JIMENEZ DIAZ (C.)—ANALES DE LA CLINICA DE SU CATEDRA DE PATOLOGIA MEDICA DE LA FACULTAD DE MADRID. AÑO 1928. Madrid 1929. Un tomo en 4o. encuadernado en tela 2.25

ZORRILLA SAN MARTIN.—LECCIONES DE LITERATURA ESCOLAR. Modelos. Preceptiva y Ejercicios. Chile. Un tomo en 4o. a la rústica 3.50

ZORRILLA SAN MARTIN.—HISTORIA DE LA LITERATURA UNIVERSAL. Aumentada con Antologías de las Literaturas extranjeras. Chile. Un tomo en 4o. a la rústica 4.00

MONROE (PAUL).—HISTORIA DE LA PEDAGOGIA. EDAD MODERNA. (Tomos III y IV de la obra) Madrid. Precio de los dos tomos 3.00

NEYRINK (V.)—LA EDUCACION EN LAS ESCUELAS DE PARVULOS. Madrid. Un tomo en 8o. encuadernado en tela 1.80

GASCON (L.)—COMO SE ENSEÑA EL DIBUJO Y LAS BELLAS ARTES EN LA ESCUELA. Madrid. Un tomo en 4o. a la rústica 1.80

COTARELO (EMILIO).—LA AVELLANEDA Y SUS OBRAS. Ensayo biográfico y crítico. Madrid 1930. Un tomo en 4o. pasta 4.50

HOYLAND (J. S.)—BREVE HISTORIA DE LA CIVILIZACION. Edición ilustrada. Madrid. Un tomo en 8o. a la rústica 1.40

BALLESTEROS DE MARTOS.—GALERIA DE MAESTROS ESPAÑOLES. Ensayos de arte. Barcelona. Un tomo en 4o. en tela 1.20

FERRAN TORRAS (J.)—HISTORIA DEL TEATRO. Edición ilustrada. Barcelona. Un tomo en 4o. encuadernado en tela ... 1.50

LA MODERNA POESIA
Obispo 135. Apartado 605. Teléfono A-1171. Habana.
CERVANTES
Galiano 62. Apartado 1115. Teléfono A-4958. Habana.

LA GRAN FLOTA BLANCA
Su Gran Ambición ¡VIAJAR!
No se prive de este placer, uno de los más intenso que brinda la vida.
Las grandes ciudades norteamericanas, como New York, Boston, New Orleans, etc. y los interesantes países bañados por las aguas del Mar Caribe, aguardan su visita. ¡Conózcalos!
Ud. se sorprenderá de lo económico que le resultará cualquiera de estos deliciosos viajes. Y las incomparables comodidades que le ofrecen nuestros barcos las recordará usted por largo tiempo.
UNITED FRUIT COMPANY
Steamship Service
"La Gran Flota Blanca"
Pasajes: Paseo de Martí 110-A, Telf. M-8268
Fletes: Muelles de Sta. Clara, Telf. M-6978
Agentes en Stgo. de Cuba, Santiago Terminal Co. Muelle Luz

¡Recuerde usted!
que por antiguas que sean las enfermedades de
Estómago e intestinos
se curan tomando después de las comidas el
DIGESTÓNICO
De venta en farmacias y droguerías.

M.E.C.D. 2016

ANUNCIOS CLASIFICADOS DE ULTIMA HORA

Alquileres

Habana

CARDENAS 31, ALTOS, $55. MOderna, decorada, compuesta sala, saleta, tres cuartos, comedor fondo, lujoso baño completo, cuarto y servicio criado. Propia para matrimonio gusto.
5456 22 abril 25

EMPEDRADO 46. Esquina a Compostela. Se alquilan estos hermosos bajos. La llave en el atlo, donde informarán.
2428 22-29 Abril.

VIVA CON ECONOMIA Y CONFORT

Casas fresquísimas con dos, tres, cuatro habitaciones, sala, comedor, baño lujoso, cocina y demás servicios. Dos elevadores funcionando día y noche. Morro y Genios. Edificio Gómez.
5398 22 abril 30

SE ALQUILA UNA ESQUINA EN Animas y Campanario, propia para modista. Informan en La Rosalía, Campanario número 26. Teléfono A-4476.
5450 22 Ab 25

ALQUILO ALTOS MODERNOS TREINTA PESOS

Cuba 95, dos habitaciones, sala, comedor y demás servicios, con luz paga y abundante agua. Informa, señor Sebares. Telf. I-7446.
5463 22 abril 24

PARA FAMILIA U OFICINA, BLANco 40, a la brisa. Recibidor, sala, comedor, 5 cuartos, baño intercalado, cocina, servicio, patio. Llave en los altos. Telf. M-7217.
5489 22—25 Abril.

A VIVIR BARATO Y BUENO

$30 altos modernos. Sala; saleta; tres cuartos; una cuadra de los carros. Cruz del Padre y Velázquez. La llave e informes: bodega. Dueño: Telf. U-6805. 5355 22—4 Mayo.

SE ALQUILA

Merced número 71, primer piso, izquierda, moderno, fresco, sala, recibidor, tres habitaciones, baño intercalado, agua fría y caliente, cuarto y servicio criado. Llave en los bajos. Informan, Telf. U-2795.
5582 23 mayo 2

ALQUILAMOS PRIMER PISO BElascoaín esquina San Miguel, altos la peletería La Noble Habana, cinco habitaciones, triple servicios, son propios para dos familias o gabinete, por su distribución, precio barato.
5627 23 abril 29

ALQUILO MARQUES GONZALEZ 26, bajos, sala, recibidor, tres cuartos, baño intercalado moderno, comedor al fondo y demás servicios. Llaves, bodega San Rafael. Informes, U-3763.
5622 23 abril 28

ALQUILO INQUISIDOR 48, PRIMEro. Sala, recibidor, cuatro cuartos, baño moderno intercalado, comedor al fondo y demás servicios. Llaves en los bajos. Informes, Telf. U-3763.
5623 23 abril 28

MONTE 34, SE ALQUILAN LOS ALtos de esta casa, con sala, 8 habitaciones y servicios. Precio, 60 pesos.

EN LA CALLE DE SAN RAFAEL se alquilan dos ciudadelas juntas o separadas, una con 12 habitaciones y otra con 24 habitaciones, acabadas de construir, con buen patio y todo servicio.

SAN RAFAEL 153, BAJOS, CON SAla, saleta, tres grandes habitaciones, baño intercalado completo, cocina y buen patio. Es casa de nueva construcción. Precio, 40 pesos.

CALZADA DEL MONTE 103, PROXImo al Parque de la Fraternidad, se alquilan los altos de esta casa, propios para profesional, sociedad o numerosa familia, por su gran tamaño. Son muy frescos. Informan, Monte 103. Telf. A-4917.
5621 23 abril 26

ALQUILO CASA MODERNA: SAN Lázaro 147, primer piso. Sala; saleta; cuatro cuartos; baño intercalado; comedor al fondo; cocina; baño servicios criados. Y la cuarta planta: terraza; sala; comedor; dos cuartos; baño intercalado; cocina. Informan: M-8513.
5472 23—30 Abril.

ALQUILO CASA MODERNA: CONcordia 92, altos. Sala; saleta; tres habitaciones; baño intercalado completo; comedor fondo; cocina gas. 65 pesos; fiador o dos meses fondo. Llave, bajos. Telf F-6551 A-2164.
5528 23—27 Abril.

SAN RAFAEL 142, CASI ESQUINA a Belascoaín, alquilo segundo piso con sala, comedor, dos cuartos, baño, etc. Casa moderna, en $35. La llave, en el primero. Informan: F-5226.
5485 23—2 Mayo.

LO MAS FRESCO Y SALUDABLE: se alquilan dos casitas, altas, de la esquina San José y Gervasio. Cada una: sala, comedor, dos cuartos, baño intercalado, lo más moderno, buena cocina de gas. Precio de reajuste. Informan: en la misma. Teléfono M-4632.
2982 20—23 Abril.

MONTORO 24, ALTOS, ENTRE BRUzón y Lugareño, Reparto Ensanche de la Habana, frente a la Quinta de los Molinos; portal; sala; recibidor; escritorio; hall; siete habitaciones dormitorio; dos baños intercalados; cuarto de útiles; comedor; pantry; cocina; dos cuartos de criados; servicios; azotea. Quintana. M-3193.
5554 23—30 Abril.

SE ALQUILAN LOS ALTOS DE CONcepción de la Valla 37, entrada por Lealtad, casita moderna, compuesta de sala, saleta, dos cuartos, baño intercalado, cocina de gas y calentador. Precio, $35.
5563 23 abril 25

ALQUILO BASARRATE NUM. 34, planta alta, con sala, tres cuartos, baño intercalado, comedor, cocina, cuarto y servicio criados. U-2622.
7390C 23 abril 26

MONTORO Y LUGAREÑO, ENSANche de la Habana, altos modernos de esquina, muy frescos, $65.00. Bajos también modernos, $42.00. Llave en la bodega. Más informes, F-6180.
7593C 23 abril 30

ENSANCHE DE LA HABANA. POzos Dulces 26, entre Bruzón y Desagüe, se alquilan modernos bajos, portal, sala, saleta, dos grandes habitaciones, baño intercalado, servicio de criados, cocina y comedor al fondo. Telf. U-6444.
5584 23 abril 26

EN SAN RAFAEL

Número 263, bajos, entre Infanta y Basarrate, se alquila bonita casa, con sala, comedor, tres cuartos, baño intercalado, cocina y servicio de criado. Informan, Infanta 30, altos.
5582 23|28 Ab.

AVENIDA MENOCAL Y FINLAY

Se alquilan, tercer piso, dos casas, 2 cuartos, comedor, cocina, calentador gas y baño intercalado cada una. 25 y 30 pesos. Telf. U-6977.
5572 23 abril 29

Alquileres

Habana

JOVELLAR 53: A UNA CUADRA SAN Lázaro, se alquilan casitas con luz, baño intercalado. Todo moderno, a $23; $25 y $38. M-5172.
5492 23—26 Abril.

SE ALQUILAN LOS BAJOS DE PErez 11 y 13, casi esquina a Concha, compuestos de sala, comedor, portal, patio, baño intercalado, dos cuartos y cocina, precio de situación. Informan por el teléfono I-2484.
XXXX 23 mayo 4

SE ALQUILAN LOS ALTOS, SAN Lázaro 181, tres habitaciones, buen baño, abundante agua y demás servicios. Llaves, informes, bodega esquina Perseverancia.
5612 23 abril 26

PERSEVERANCIA 34 B, SEGUNDO piso, alto, casa nueva, sala, saleta, comedor al fondo, cuatro habitaciones, lujoso baño intercalado, galería persianas. Unicamente familia moralidad. Llaves e informes en el primer piso alto.
5598 23 abril 28

RAYO 84 A. ALTOS, SALA, COMEdor, cinco amplias habitaciones, doble baño, cocina gas, agua abundante por motor. Unicamente familia moralidad. Llaves al doblar, en Maloja 53, agencia colocaciones, señor Alonso. Precio e informes, teléfono A-6318, en O'Reilly 19.
5599 23 abril 28

CONSULADO 98, BAJOS, ENTRE COlón y Trocadero. Sala, saleta, tres cuartos, baño, cuarto y servicio criados, cocina gas. Llaves en altos. Informes, Habana 186. Telfs. M-1541. F-1941.
5581 23 mayo 2

SE ALQUILA

San Miguel esquina a Lucena, hermoso piso alto, muy fresco y amplio, decorado, con sala, recibidor, comedor, cinco cuartos, baño intercalado completo, cocina con calentador de gas, cuarto y servicios de criados. Precio rebajado. Las llaves en poder del portero. Informan, teléfonos U-4489 y U-2925.
5606 23 abril 30

SE ALQUILA

San Miguel esquina a Lucena, hermoso piso bajo muy fresco y amplio, decorado, con sala, recibidor, tres cuartos, baño intercalado completo, comedor, cocina y calentador de gas, dos patios y servicios de criados. Precio rebajado. La llave en poder del portero. Informan, teléfonos U-4489 y U-2925.

SE ALQUILA

San Miguel número 173 B, esquina a Lucena, espléndido cuarto piso, (hay elevador), con sala, comedor, dos cuartos, baño, cocina con calentador de gas. Precio rebajado. La llave en poder del portero. Informan. Telfs. U-4489 y U-2925.
5608 23 abril 30

SE ALQUILA EN EL LUGAR MAS céntrico y más fresco, entre O'Reilly y Progreso, un primer piso de seis habitaciones, todas con vista a la calle, tres baños intercalados, dos cocinitas. Precio de situación. Fiador o dos meses. Para informes, Monserrate 69, primer piso.
5633 23 mayo 1

Vedado

PISO ALTO; CALLE 15 NUMERO 253, entre E y F, para familia numerosa, gran sala; 7 cuartos; 4 balcones a la calle; comedor; 2 baños; cocina; galería cubierta, etc. Informes y llave: Hotel Savoy, F esquina 15, Vedado; y Telf. F-5270.
UH210 22 indf.

ALQUILO AMUEBLADA, CORTA FAmilia, casa completa, moderna, dos habitaciones, lujoso baño intercalado, sala, comedor, portal y jardín, buen patio. En el mejor sitio del Vedado. Telf. A-6300.
7592C 23 abril 26

PASAJE ARANGO, CALZADA ENTRE 10 y 12, Vedado. Se alquilan casitas muy rebajadas de precio. Véalas y compárelas con otras. Familias morales. Dueño I-3280.
5545 23—25 Abril.

SE ALQUILA: CALZADA No. 132, ENtre 10 y 12, Vedado. Preciosos bajos decorados: cuatro cuartos; lindo baño; ropero; patio, etc. En $85.00. Dueña: Teléfono I-3280.
5544 23—25 Abril

DESDE EL PRIMERO DE JUNIO Y en la parte más alta y fresca del Vedado, calle 29 número 38, entre A y B, se alquila en muy módico precio, una casa amueblada, compuesta de sala, cuatro cuartos, cuarto de baño, comedor, repostería con nevera eléctrica, cocina, dos cuartos y cuarto de baño completo para criados, garage para dos máquinas, jardines, patio y traspatio con árboles frutales. Telf. F-5806.
5616 23 abril 30

Almendares y Marianao

REPARTO ALMENDARES DE NICANOR DEL CAMPO

Se alquilan magníficos chalets con toda clase de comodidades, de una y dos plantas, desde $70.00 hasta $160. Informa, Nicanor del Campo. FO-1054, A-0464 y FO-1367.
5577 23 may 4

AMPLIACION ALMENDARES, GRAN calle 12 entre Avenidas 9 y 10, espléndida casa modernísima, porche, portal, sala, saleta, 3 grandes cuartos, closets, baño lujo intercalado, hall amplísimo, comedor decorado bronce, pantry, cocina, garage, lavadero, dos cuartos y servicios criados, patio y jardín, agua abundante, motor, cisterna y tanque, $65. Llaves, enfrente. Dueño, señor Galbán. Telfs. A-5921. FO-1609.
5630 23 abril 25

EN $25 SE ALQUILA UN PEQUEÑO chalet, compuesto de jardín, portal sala, dos cuartos dormitorios, baño intercalado, comedor, cocina, mucho patio y garage. Está situado en la Quinta Avenida del Reparto Buena Vista, Marianao, a una cuadra del tranvía de la Playa y le pasan por el frente las guaguas. Walfredo Santa Cruz, Quinta Avenida y calle 9, Reparto Buena Vista, Marianao. Telf. FO-2929.
5526 23 abril 27

SE ALQUILA EN $22, LA CASA PAsaje D entre 2 y 3, Buenavista, compuesta de portal, sala, dos cuartos, baño, comedor y cocina. La llave, bodega La Loma. Informes, F-4272.
5567 23 abril 26

Cerro y Palatino

SE ALQUILA UNA AMPLIA Y VENtilada casa en San Pablo 18, Cerro, frente a la Legación Americana, compuesta de portal; sala; saleta; cuatro grandes cuartos con baño intercalado; cuarto y servicios de criados al fondo. Alquiler: $70. Informan: A-5846. 5548 23—29 Abril

Luyanó.

LUYANO, EN VEINTE PESOS, CAsa sola, independiente, mampostería. Portal, sala, dos cuartos, patio, cocina, baño, mucha agua. Esquina Calzada. Tranvía puerta. Teléfono U-6151.
5585 23 abril 26

Jesús del Monte y Víbora

EN JESUS DEL MONTE, CALLE DE Luz 43 A, entre Reyes y San José, se alquila esta casa interior, compuesta de portal, sala, dos cuartos, baño y cocina. Las llaves en la misma casa por el frente. Informan, teléfonos I-6802 y A-2594.
7588C 23 abril 30

Alquileres

Jesús del Monte y Víbora

LACRET: DOS CUADRAS TRANVIA, alquilo casita portal; sala; cuarto; cocina; baño y patio. Informes: Telf I-1194. Se da barata.
5474 23—30 Abril

EN JESUS DEL MONTE, CALLE DE Luz 43, A, entre Reyes y San José, se alquila esta casa, compuesta de portal, sala, tres cuatros, baño intercalado, comedor, cocina, servicios de criados y patio. Las llaves al lado. Informes, Telfs. I-6802 y A-2594.
7589C 23 ab 30

SE ALQUILA EN $23, CASA MOderna, con dos habitaciones, sala, comedor, portal, patio grande, baño intercalado; en la parte más alta del Reparto Vivancos, Oeste 35 entre Estrada Palma y Luis Estévez. Llave al lado. Informes, A-6591.
5591 23 abril 29

VIBORA. ALQUILO DOLORES 61 entre Correa y Santa Irene, una cuadra calzada, sala, comedor, 3 cuartos, portal, baño completo, cocina, precio módico. Informes, X-3227.
5547 23 abril 26

SE ALQUILA LA HERMOSA CASA Avenida Porvenir 48, con portal, sala, 5 habitaciones, baño intercalado, servicio completo de criado, patio, traspatio. Informa doctor Soler, A-4887. Precio, $45.
5511 23 abril 28

SANTO SUAREZ, ALQUILO 35 PEsos, calle Lacret esquina Oeste, altos, con sala, recibidor, comedor, 4 cuartos, cocina y calentador. Informan, bodega. Telfs. I-7282, U-6677.
5570 23 may 2

San Miguel de los Baños

SAN MIGUEL DE LOS BAÑOS

Se alquila una espléndida casa nueva, situada frente al Correo, compuesta de sala; hall; cuatro habitaciones; dos baños; comedor; cocina; garage y dos cuartos para criados. Llaves: casa Sr. Polo Alvarez. Informan: Calle L número 297. Telf. F-4919.
5476 23—2 Mayo.

Locales y Naves

PARA TREN DE LAVADO O TINTORERIA

Preparada al efecto con sus lavaderos, se alquila. Conde 5. Informes, E. Dediot. Habana 86. Telf. A-2458.
5501 23 abril 28

ALQUILO, DRAGONES No. 47, NAve de 550 metros cuadrados, propia para industria o garage. Tiene mucha claridad. Puede verse de 3 a 5. Informes, teléfonos F-1836 y M-3319.
5569 23 abril 26

OBISPO Y VILLEGAS: ALQUILO local de más de doscientos metros, muy barato, con anaqueles y caja de hierro. La llave en el café. Informan: F-5226.
5486 23—2 Mayo.

LOCAL BARATO

Se alquila para almacén o industria, con una superficie de 400 metros, buena luz y sin columnas; cercano a la Estación del ferrocarril, y el tranvía a veinte metros de la puerta; punto céntrico. Informan: en Pedro Pernas número 15, entre Calzada de Concha y Teresa Blanco.
5506 23 abril 29

SE ALQUILA EN $25, UN LOCAL muy propio para barbería. Punto comercial. Informes, café Puerto Rico, Santa Clara e Inquisidor.
5571 23 abril 27

Apartamentos y Departamentos

OBRAPIA Y CUBA, AZOTEA DEL café Cervantes, departamento de dos habitaciones con baño.
5613 23 abril 30

CASAS APARTAMENTOS

Modernas, de una y dos habitaciones, sala, comedor, cocina, magnífico baño, desde 37 pesos, con elevador. Neptuno 172 entre Escobar y Gervasio.
5628 23 abril 26

Habitaciones

FRESCA Y BONITA HABITACION amueblada, balcón calle, baño contiguo, agua caliente, quince pesos. Unico inquilino. San Rafael 47, altos, esquina a Manrique.
5624 23 abril 26

SE ALQUILA HABITACION MUY amplia, pegada al balcón, con luz y teléfono. Precio equitativo. Reina 92.
2862 19 mayo 6

FAMILIA RESPETABLE ALQUILA habitación amueblada en el Vedado, con baño intercalado, a señorita que estudie Universidad o empleada formal. Telf. A-6300. Referencias mutuas.
7591C 23 ab 26

Hoteles y casas de huéspedes

PRADO 31, ALTOS, CASA DE FAmilias. Habitaciones para todos los gustos, agua caliente, baños modernos, comida abundante, precios de situación, un cuarto para persona sola, en treinta pesos, cuarto y comida.
5619 23 abril 28

El Obsequio del

"Diario de la Marina"

A los Anunciantes de la Sección de

Anuncios Clasificados

De acuerdo con nuestras ofertas, hacemos saber a nuestros clientes de la Sección de ANUNCIOS CLASIFICADOS, que, hasta nuevo aviso por cada anuncio clasificado que se inserte entregaremos

SIN COSTO ALGUNO

una entrada a luneta para la matinée, entre semana, de LUNES a VIERNES, de cualquiera de los Cines que a continuación se expresan, que ofrecen los siguientes Programas.

Campoamor: Reapertura, con Vitaphone Movietone. Estreno de "LA ESPADA ERRANTE" o "LA GUARDIA IMPERIAL". Por Ramón Novarro.

Encanto: Fausto: "SOMBRAS DE GLORIA". Hablada en español por José Bohr y Mona Rico.

Rialto: "EL TEMPLO DE NARA", película de asunto Chino.

Prado: "SANGRE". Producción Fox, por un reparto especial.

Los tickets que distribuyamos los Sábados y Domingos, servirán, dentro de la semana siguiente a su fecha, para cualquiera función de los Cines citados, en los días de LUNES a VIERNES.

Nuestra tarifa permanecerá inalterable.

Se trata de un verdadero obsequio.

Anúnciese y Lea Nuestra Sección de ANUNCIOS CLASIFICADOS

Se Ofrecen

Chauffeurs

CHAUFFEUR ESPAÑOL

Desea colocarse en casa de comercio o particular, tiene referencias de casas de comercio donde trabajó, manejo toda clase de máquinas o camiones. Informan al Telf. A-2545.
5590 23 abril 26

CHOFER ESPAÑOL SE OFRECE PAra casa particular o comercio, experto toda clase de máquinas y mecánica; sin pretensiones; tengo recomendación de casas conocidas. Telf. A-4792.
5596 23 abril 25

Jardineros

DESEA HALLAR TRABAJO EN CAsa particular, de jardinero, un joven español. Tiene referencias. Teléfono M-4701. 5550 23—26 Abril

Porteros

SE DESEA COLOCAR HOMBRE SErio, trabajador, con referencias, desea para portero o limpieza de oficina o segundo criado. Llame, M-5464. Morro 30.
5560 23 abril 26

Manejadoras

DESEA COLOCARSE UNA MUCHAcha de color, habla inglés y español; de manejadora o criada de cuartos. Informan, U-7330.
5499 23 abril 25

Costureras

ESPAÑOLA MEDIANA EDAD, SE coloca para coser y manejar uno o dos niños, habla y escribe correctamente y tiene referencias de la última casa que trabajó. Telf. U-1122.
5473 23 abril 26

Criadas y Criados

UNA MUCHACHA ESPAÑOLA DEsea colocarse de criada de mano o manejadora, sabe bien su obligación y tiene buenas referencias. Informan en Santa Clara número 16. Telf. A-3535.
5605 23 abril 26

Se Ofrecen

Criadas y Criados

JOVEN ESPAÑOLA OFRECE SUS servicios para criada de mano o comedor, práctica en el trabajo, con buenas referencias, prefiere los repartos. Telf. M-5119.
5579 23 abril 25

JOVEN ESPAÑOLA QUE LLEVA POco tiempo en el país, desea colocarse para criada de mano o manejadora. No tiene pretensiones y puede ofrecer personas que la garanticen. Informes, Telf. I-6133.
5589 23 abril 26

DESEA COLOCARSE JOVEN ESPAñola de criada de mano o comedor, también cocina y limpia para corta familia, tiene referencias. Informan, teléfono U-4669.
5588 23 abril 25

DESEA COLOCARSE DE CRIADA de mano o manejadora, una joven española, trabajadora y honrada y con buenas referencias. Informan, Escobar 182 B. Telf. A-2975.
5522 23 abril 26

SE DESEA COLOCAR UNA JOVEN española para criada de mano o para cocinar y limpiar para un matrimonio con referencias. Informan en el teléfono M-5446. Bodega.
5507 23 abril 26

SE DESEA COLOCAR UNA MUCHAcha joven, española, para criada de mano o manejadora o criada de cuartos, sabe repasar. Informan en el teléfono F-2084.
5555 23 abril 26

SE DESEA COLOCAR UN HOMBRE español para criado de mano o camarero, para manejar elevador, entiende de varios trabajos que son necesarios en casa, tiene recomendación. Telf. I-6399.
5471 23 abril 26

SE DESEA COLOCAR UNA ESPAÑOla para criada de mano o manejadora o para cocinar y limpiar siendo corta familia, se coloca por 15, 20. Informan, FO-9358.
5565 23 abril 25

SE OFRECE CRIADO ESPAÑOL, DE 32 años, práctico en el servicio comedor o portero, con buenas referencias. Informan, Telf. I-3286.
5562 23 abril 26

SE OFRECE ESPAÑOL MEDIANA edad, limpieza de oficinas, consultorios, portero o cualquier clase de trabajo, excelentes referencias. Teléfono M-5103.
5561 23 abril 26

CURSO DE INGLES POR RADIO QUE TRASMITE LA ESTACION C. M. W. 92ª Lección

Para Trasmitir el día 26, a las 11 y media a. m. y a las 7 y media p. m.

SIGNIFICADO DE LAS PALABRAS CON EL SENTIDO QUE SE LES DA EN ESTA LECCION

En Inglés	En Español
to relate	narrar
contemporary	contemporáneo
historian	historiador
siege	sitio
to last	al fin
to be unable	no poder
to raise	levantar
to entreat	implorar
to surrender	rendirse
to spare	perdonar
unwilling	desinclinado
citizen	ciudadano
rope	soga
key	llave
to strike off, struck, struck	cortar
delay	demora
danger	peligro
gift	regalo
to refuse	denegar
to escort	escoltar
safety	seguridad

TEXTO EN INGLES

The following is a story from English history, as related by the contemporary historian Froissart.

The siege of Calais lasted a long time and the inhabitants suffered very much from want of food. When they found that the King of France was unable to raise the siege they entreated the governor to surrender upon condition that their lives were spared. Edward III at first was inwilling to accept anything but an unconditional surrender, but at last agreed to spare the town if six of the principal citizens were to come to him ropes round their necks and the keys of the town and castle in their hands.

When the six men presented themselves he ordered their heads to be struck off without delay. Without doubt these six citizens would have been beheaded if the Queen had not entreated him to spare them witn these words, "Gentle sir, since I have crossed the sea with graet danger to see you, I have never asked one favour; now I ask as a griht, that you will be merciful to these six men".

The king looked at her for some time in silence and then said, "Lady, I wish you had been anywhere else but here; you have entreated me in such a manner that I cannot refuse; I therefore give them to you to do as you please with them".

The Queen conducted the six citizens to her apartments, had the ropes taken from their necks, after which she clothed them and served them with dinner. She then presented them each with six pieces of gold, and had them escorted out of the camp in safety.

You should now try to repeat the story in your own words without looking at the paper. The special use of the verb "had" in the last" paragraph is explained in lesson 83.

Se Ofrecen

Criadas y criados

SE DESEA COLOCAR UNA SEÑORA española de mediana edad, para criada de mano, sabe trabajar, no le importa ir para el campo. Telf. A-1835.
5575 23 abril 25

UNA SEÑORA DESEA COLOCARSE en casa de corta familia para todo. Sueldo, $25. Telf. U-7445.
5618 23 abril 25

DESEA COLOCARSE MUCHACHA española para criada de mano, lleva tiempo en el país y sabe su obligación, quiere casa de moralidad. A-7662.
5614 23 abril 25

SE DESEA COLOCAR UNA SEÑORA de mediana edad, de criada de mano, española y sale al campo. Informes en Oficios número 54. Teléfono M-3695.
5601 23 abril 25

SE DESEA COLOCAR UNA JOVEN española para criada de mano o manejadora, tiene referencias. Informan, Trocadero 57 B. Telf. A-8350.
5602 23 abril 25

OFRECESE GOVERNES INGLESA por mediodía, no tiene pretensiones, tiene muy buenas referencias. Llamen A-4175.
5603 23 abril 25

SE DESEA COLOCAR UNA MUCHAcha para criada de mano, española, tiene referencias, sabe trabajar, en la misma una señora para cocinar y ayudar a la limpieza, duerme fuera, tiene referencias. Telf. M-7830.
5604 23 ab 26

SE DESEA COLOCAR UNA SEÑORA de mediana edad, peninsular, de criada, entiende un poco de cocina. Telf. M-6422.
5609 23 abril 25

DESEA COLOCARSE CRIADO DE mano peninsular, práctico en servicio fino, con referencias de casas conocidas. También un joven, segundo criado y otros trabajos. Telf. A-4792. Tintorería.
5595 23 abril 25

SE DESEA COLOCAR UNA JOVEN española de criada de mano o de manejadora, no le importa viajar, tiene buenas recomendaciones. Informan, Telf. FO-1742.
5593 23 abril 26

SE DESEA COLOCAR UNA JOVEN española de criada de mano o manejadora, sueldo, $18 y ropa limpia. Se informa en San Ignacio 17. Telf. A-6512.
5594 23 abril 25

UNA SEÑORA INGLESA DESEA colocarse de criada o cualquiera otras ocupaciones, con americana o cubana. Vives 94. Telf. A-6630. Aynes.
5559 23 abril 26

SE OFRECE CRIADA ESPAÑOLA, para cuartos o comedor, de buena presencia, tiene buenas referencias. Telf. A-3343.
5557 23 abril 25

SE DESEA COLOCAR UNA JOVEN española para criada de mano o manejadora. Informan en La Perla de San Francisco. Oficios 32. Teléfono M-5220.
5631 23 abril 25

Cocineras y Cocineros

SE DESEA COLOCAR UNA SEÑOra de mediana edad, recién llegada, para cocinar y limpiar siendo para un matrimonio, tiene referencias. Informan, Hotel Boston. Teléfono A-6436.
5578 23 abril 25

DESEAN COLOCARSE DOS MUCHAchas españolas, una de cocinera, saben su obligación, se colocan juntas o separadas, la otra se coloca para ayudar en los quehaceres. Teléfono U-4669.
5587 23 abril 25

SE DESEA COLOCAR UNA MUCHAcha fina y educada, para cocinar y limpiar, tiene buenas referencias. Informan, Telf. F-6133.
5546 23 abril 25

SE COLOCA COCINERA REPOSTEra de color, podrá ayudar a otros quehaceres, sabe comprar. Puede lavar ropa fina o limpieza por horas. Telf. M-4871.
5541 23 abril 25

SE OFRECE UNA JOVEN ESPAÑOla para cocinar y limpiar para la ciudad o las afueras. Tiene referencias. Informan, Telf. M-5550.
5518 23 abril 25

SE DESEA COLOCAR UNA SEÑORA española, para cocinar y ayudar un poco a limpiar, sabe cumplir con su obligación y tiene referencias. Informan en Peñón núm. 17, Cerro. Teléfono I-7732.
5517 22 abril 25

SEÑORA ESPAÑOLA DESEA COLOcarse de cocinera, sabe cocinar bien, y cumple con su trabajo. Dormir fuera. Informan, U-4626.
5502 23 abril 25

SE DESEA COLOCAR UN ESPAÑOL de cocinero, tiene buenas recomendaciones de casas que trabajó. Telf. FO-2723.
5482 23 abril 25

SE DESEAN COLOCAR DOS ESPAñolas en casa de moralidad, una de cocinera, sabe trabajar, si es corta familia ayuda algo a los quehaceres y la otra por horas, tienen referencias. Duermen fuera. Teléfono U-1197.
5564 23 abril 26

AN ENGLISH SPEAKING GIRL seeks position as cook, understands American ways, has good references. Please call or write 11 Street, No. 31, between 6 y 8.
5592 23 abril 26

Se Ofrecen

Cocineras y Cocineros

SE OFRECE COCINERA REPOSTEra española, lleva tiempo en el país, en la misma una para criada de mano o cuartos, tiene referencias. Aguacate 24. Telf. A-6923.
5576 23 abril 25

SE COLOCA ESPAÑOLA BUENA COcinera repostera, sin pretensiones, no duerme en la colocación. A-8350.
5600 23 abril 25

SE DESEA COLOCAR UNA JOVEN española, para cocinar y limpiar siendo corta la familia o cocinar. Desea casa de moralidad. Informes, A-5985.
5597 23 abril 25

SE OFRECE PARA COCINAR Y limpiar, joven española, muy trabajadora, duerme en la colocación, con buenas referencias. Telf. A-3343.
5558 23 abril 25

Se Solicitan

NECESITASE UN RETOCADOR O retocadora de planchas, para trabajar en una fotografía, en Zanja número 33, altos, esquina Manrique, entrada por Manrique. Telf. A-6714.
5551 23 abril 26

SE DESEA SABER DONDE SE ENcuentra **José de la Torre**, con urgencia, por asuntos de familia. Se hará una gratificación al que dé cuenta a Crescencio de la Torre. Informan: Prado 99. Habana.
5514 23—26 Abril.

SOLICITO POR LA TEMPORADA, casa o finquita próxima a playa. Precio moderado. Detalles a F. G. Apartado 509, ciudad.
5617 23 abril 26

SE SOLICITA UNA JOVEN PENINsular para el servicio de un matrimonio. Calle Porvenir número 55 entre Bouza y Font, a dos cuadras de la Calzada de Concha.
5615 23 abril 25

SE SOLICITA UNA COCINERA ESpañola, que sepa bien cocinar, familia corta, sin pretensiones, con buenas referencias y dormir en la colocación. Calle 17 número 27, bajos, Vedado.
5611 23 abril 25

SOLICITO UNA CRIADA DE MAno que duerma en la colocación y que no tenga novio. Sueldo, $. Calle 23 número 207, esquina H.
5610 23 abril 25

Se Compran

NEGOCIOS: PROPIETARIOS COMpradores vendedores casas, solares, fincas, industrias, comercios. Directamente, compra ventas rápidas. Benítez. San Miguel 242, altos. U-4766, 12 a 2. 5331 22—26 Abril.

TRACTOR

Con sus cuchillas, se desea comprar uno de medio uso, pero en buenas condiciones. Llamar, Telf. F-5528.
5629 23 abril 26

Se Venden

Casas

VEDADO: GRANDES OPORTUNIDADES

Vedado: Calle 23: precioso chalet; con grandes comodidades, $55.000 o se cambia por otro en Miramar. Gerardo Mauriz, A-2338, Prado número 106.

Vedado: a la entrada: regio palacete, lo más lindo del Vedado. Vale más de $100.000. Precio, $58.000; facilidades de pago; también se admite casa chica en repartos. Gerardo Mauriz. A-2338. Prado 106.

Vedado: calle Baños, próxima a 23, dos plantas independientes; cuatro habitaciones; sala recibo; comedor cada una; garage; $23.500. Gerardo Mauriz. A-2338 Prado 106.

Vedado: media cuadra de 23. Jardín; portal; sala; comedor; cuatro habitaciones; demás servicios; $15.000. Gerardo Mauriz. A-2338. Prado 106.

Vedado: Chalet, sala; saleta; comedor; cuatro habitaciones; garage; $20.000. Otro, próximo a G y Línea, iguales comodidades, $22.000. Línea, una planta, 700 metros, $38.000. Otra, esquina; 5 habitaciones, dos baños; garage; $26.000. Gerardo Mauriz. A-2338. Prado número 106.

Consulado, próximo a Prado, tres plantas; seis casas; estructura de acero; renta $310. Precio: $42.000, casi lo que costó el terreno. Gerardo Mauriz. A-2338 Prado 106.
5480 23—28 Abril.

GANGA, CON $2,000

Frente al Hotel Almendares, casa sin estrenar, con lujoso cuarto de baño intercalado, magníficos pisos, garage, portal, sala, dos cuartos, amplio comedor y cocina, techo monolítico, frente a un precioso jardín, acera de la sombra, en $4,500, dos mil al contado y el resto en hipoteca al 6 0|0 anual, por 3 años; situada en calle 8 entre 9 y 10, Avenidas. Informes, Compañía Territorial de Buena Vista, calle 9 y Quinta Avenida, Buena Vista. Teléfono FO-2929. W. Santa Cruz.
5525 23 abril 27

VENDO CASA MAMPOSTERIA Y MOsaico, acabada de reedificar, General Betancourt 115, Matanzas, en $6,000. Sala, comedor, 4 grandes cuartos, baño intercalado, cocina, cuarto y servicios de criados. Informan, calle 10 número 161, apartamento 6, Vedado. Matanzas: Bienvenido Caballol.
5568 23 mayo 9

VIBORA

Calle San Mariano, vendo chalet moderno, con una medida de 15 x 40, se compone de jardín, portal, sala, hall, 5|4, baño completo, comedor, cocina, 2|4 criados, patio grande y garage. Costó $30,000. La doy en $12,500, este precio sólo por 3 días. Dueño informa, Chacón 23, señor Quintana. M-7730.
5634 23 abril 25

GANGA

Vedado, calle 17, vendo casa moderna, dos plantas independientes. Mide 9 x 26 y se compone jardín, portal, sala, 5|4, baño, comedor, cocina, 1|4 y servicios criados. Precio, $16.000. Vale $25.000. Tratos e informes, J. P. Quintana, Chacón 23. Telf. M-7730.
5632 23 abril 26

Solares

SOLAR EN ALMENDARES, REPARto Nicanor del Campo; la esquina 12 y 11 con 1,112 varas; otro en Bruno Zayas entre Luz Estévez y Estrada Palma. Víbora. Informan, I-7046.
5519 23 abril 27

VENTA DE UN SOLAR. SE VENDE el solar de la calle 27 entre Baños y F, acera de la brisa, único por fabricar en toda la manzana, se da muy barato, por urgir su venta. Informan en la bodega de Baños y 37 o en Monserrate 95, (Casa Calleja).
5574 23 abril 28

Establecimientos

SE VENDE UNA TINTORERIA CON una entrada de 70 a 80 pesos semanales. Buen barrio. Informan, Lagunas 3. Telf. A-5554.
5556 23 mayo 2

VENDO BARBERIA CON BUEN trabajo, punto magnífico, $50 en mano y demás a plazos. 10 de Octubre 526.
5625 23 abril 26

SE VENDE UN SALON DE REFRESCOS y helados, por no poderlo atender su dueño. Informes: "Salón Rivoli". Infanta y San Lázaro. De 5 a 7 p.m. 5542 23—29 Abril.

Se Venden

Establecimientos

EN $480 LECHERIA

En la Calzada del Monte; módico alquiler; sillas; mesas; caja contadora y molino; vidrieras. Todo nuevo. Venta diaria $23. Es este el negocio mayor de la Habana. Venga hoy, pues mañana será tarde. Sólo se informa de 10 a 12, en Amistad 136 (café) Valentín.
5533 23—26 Abril.

Muebles y Prendas

MUEBLES

Se venden dos juegos de cuartos de caoba, completamente nuevos. Uno de tres cuerpos; por embarcarse la familia. Se pueden ver desde las 8 a.m. en adelante. D'Strampes y Milagros. Chalet verde, Víbora.
5479 23—27 Abril.

VENDO ARMATOSTES, CAJA CAUdales; pesas; vidrieras; mostrador; molino café con motor; acción al local. Se vende junto o separado. Informan: Pajarito y Clavel. Teléfono M-5550. 5543 23—26 Abril.

Música

SE VENDE UNA VICTROLA VICtor, tipo gabinete, se da muy barata. Virtudes 67, Frente a Blanco.
5458 22 abril 25

POR EMBARCARSE SE VENDE UN piano en buenas condiciones. Informan de 9 a 1. Damas 2, bajos.
5580 23 abril 28

VENDO PIANO ALEMAN, $35, EN magníficas condiciones, propio para estudios, cantos o bailes; doy recibo de garantía, que no tiene comején. Peñalver 33. Telf. A-0260.
5620 23 abril 25

VENDO UNA RADIOLA 17, CON Loud-Speaker Phillips. Collado, Aguiar 100.
5553 23 abril 25

Solicitud de Alquileres

SOLICITO DEPARTAMENTO COMpleto, moderno o casita chica iguales condiciones, para matrimonio solo. Prefiere centro Habana. Menos de $30. Llame FO-1088, 9 a 11 a.m.
5326 22—25 Abril.

DESEO ALQUILAR HABITACION grande o dos pequeñas para oficina de comisionista. Escriba a Collado, Galiano 22, Hotel León.
5552 23 abril 25

Automóviles

VENDO EN $250 UN CHEVROLET del 28. Informan: en 16 entre H e I, Reparto Almendares.
5497 23—26 Abril.

Varios

LANCHA RUNABOUT DE 16 PIES, vendo casco sin estrenar, hecho a la orden, en menos del costo. No hay nada mejor ni más lindo. En $225. Carvajal. Real y Avenida Columbia.
7580C 22 Ab. Ind.

SE VENDE UN MOTOR DE 30 HP., con su compresor, bomba de aire y para agua, y tubería necesaria para su funcionamiento. Un generador de 20 Kv., 115 volts, 174 amperes, marca Bremen, con un año de uso. Para informes, dirigirse a Santiago Gutiérrez. Apartado núm. 1. Taguasco. (Provincia Santa Clara).
7587C 23 abril 30

Dinero e Hipotecas

ABIERTOS —LOS— PRESTAMOS

PARA EMPLEADOS, COMERCIANTES, INDUSTRIALES Y PARTICULARES

De $50 Hasta $300

AL 1% MENSUAL DE INTERES

La cantidad se devuelve en cincuenta plazos semanales. Como garantía sólo aceptamos dos firmas de propietarios, comerciantes o industriales de la Habana. Las hojas de solicitud de préstamos e instrucciones son facilitadas en esta oficina y resueltas rápidamente.

BANCO CENTRAL DE CUBA AGUIAR 76

(entre O'Reilly y San Juan de Dios)

TELEFONO M-2012.

E887 2d. 16 Abril.

DINERO AL 6 POR 100

Doy en primera hipoteca, sobre casas Habana, Vedado y Reparto Miramar, J. P. Quintana. Chacón 23. Teléfono M-7730.
5635 23 abril 26

Para las Damas

MASAGISTA GRADUADA EN ALEmania, profesora de Cultura Física, da toda clase de masajes y ejercicios, según los métodos más modernos. Precios ajustados. Madame Luisa. I-7711. 5500 23—27 Abril

Enseñanzas

CLASES INDIVIDUALES, DIA Y noche. Teneduría, Aritmética, Caligrafía, Redacción; todo $5.00 mensuales. Inglés, Taquigrafía Pitman, Mecanografía, Ortografía, 5 pesos. Diploma y empleo final. Profesor Tizol. Belascoaín 195. Telf. M-1803. Pida folleto.
5213 21 may 22

INGLES, BIEN RECOMENDADO, SE ofrece para dar lecciones en inglés a hombres o jóvenes, a domicilio u oficina. A. D. Apartado 2543.
5549 23—30 Abril.

Miscelánea

BUREAU DE INFORMES

Reservados. Banco Nueva Escocia 403. Telf. A-9305. Investigaciones, vigilancia, informes secretos, busca de domicilios, deudores, preliminares para divorcios, informes comerciales. Absoluta reserva.
5566 23 abril 28

SUSCRIPCIONES

a GRANADA GRAFICA, UNION ILUSTRADA y LA MUJER EN SU CASA

A. CANO. TELF. U-6004

5495 23-27 Ab.

MAS ANUNCIOS DE ULTIMA HORA EN LA PAGINA 21

M.E.C.D. 2016

Más Anuncios de Ultima Hora

Miscelánea

ISLA DE PINOS MARMOLES

Para el clima de Cuba, mármol cubano.

Gris Veteado y Negro. Vendemos tapas para bóvedas, con argollas, como sigue:

Tapas de 0.04 . . . $ 37.00
" " 0.06 . . . " 45.00
" " 0.08 . . . " 56.00
" " 0.10 . . . " 67.00

Cajas de restos, con inscripción, a . . . . $ 6.00

Panteones, listos para enterrar, desde $160.00. Marmolería Nacional. Infanta y Pedroso. Teléfono A-3720

MECANICO ELECTRICISTA: INSTAlaciones eléctricas, sanitarias. Traslado de lámparas, reparaciones de muebles, etc. Precios de ocasión. Teléfono A-4519. José Méndez.
5370 22—24 Abril.

MECANICO ELECTRICISTA: TRASladamos lámparas el mismo día. Instalaciones; reparaciones; bombas; motores; cocinas; calentadores de gas; servicios sanitarios. Garantizamos el trabajo. Vicente Domínguez, Revillagigedo 47. Telf. A-1459.
5356 22—23 Mayo.

"LA FE"

MARMOLERIA EN GENERAL

Ofrecemos a precios baratísimos, todas clases de obras de cementerio y fabricación; y con objeto de descongestionar nuestras existencias, se realizan, con un 50% de descuento, angelitos, monumento de cruz, caja para restos, jardineras, lápidas pergaminos, pilares de escaleras, pasamanos, balaustradas, etc., todo de diferentes formas artísticas. Calle Almendares entre Bruzón y Lugareño. Telf. U-1416. J. Carballo.
2487 22—7 My.

SE COMPONEN MALETAS

"La Casa Romero", Monserrate 29, frente al Parque Zayas. Telf. M-3916
5323 22—27 Abril.

ANTES — DESPUES

POR $2.50 DESAPARECEN SUS CANAS POR UN AÑO

Devolviéndole al cabello su primitivo color, hayan sido rubios, castaños o negros. Usando GOTAS SUBLIMES, garantizamos que no manchan, aplicándose con las manos como una loción de tocador. Depósito: Peluquería "Torre de Oro". Casa especial en pelucas y bisoñés para ambos sexos, fundada hace 23 años. Manzana de Gómez por Monserrate. Peluquería "Torre de Oro". Ramón Gualda. Telf. M-3752. NOTA: Al interior, 50 centavos más para flete.
864 15d. Abril.

SIEMBRE SU FINCA. TENGO UN lote de 1,200 matas mango, mamey, guanábanas y aguacate, de calidad, dos varas altos, el mango es oriental. Puede verse, Hoy 25, Vedado.
5586 23 abril 26

ES UNA FELICIDAD

..tener el cutis bello, fresco y sano. ¿Cómo se consigue? Usando en el baño y tocador el insuperable y delicioso

Jabón de Carabaña

elaborado con las sales de los famosos manantiales de Carabaña y otros ingredientes de primera calidad.

Pídase en tiendas, farmacias y perfumerías.

Profesionales

Neurastenia, agotamiento nervioso, histerismo, insomnio, parálisis, epilepsia, reumatismo, asma, impotencia, demencia, etc. Curación rápida. Consulta, $5. De 4 a 6.

DR. VICTOR MANUEL CARDENAL
PERSEVERANCIA 50. M-8352.
HABANA
905 1d-17 Ab.

DR. J. B. RUIZ

Catedrático de la Universidad. De los Hospitales de Filadelfia, New York, Calixto García y Sanatorio "La Benéfica". Especialista en vías urinarias y enfermedades venéreas. Exámenes Uretroscópicos y Cistoscópicos. Consultas de 1 a 3. San Lázaro 221 C. Teléfono U-6351.

Desde las 8 de la mañana hasta las 10.30 de la noche está abierto nuestro departamento de Anuncios Clasificados.

Casas de Préstamos

Asombrosa Liquidación

JUEGOS DE CUARTO

Uno de tres cuerpos, de caoba barnizado en dos tonos, y decorado, $325. Otro, id, de color nogal, decoraciones romanas, muy fino, en $280. Id. marqueteado, $180. Otro más, id. $150. Uno de señorita, decorado y jaspeado, $75; y algunos más, de $50.

JUEGOS DE COMEDOR

Uno de Renacimiento, policromado, $250; uno id. de caoba, enchapado, color nogal, $180. Uno id. de color majagua, decorado, $90 Otro marqueteado, $80; y varios más, $65.

JUEGOS DE SALA

Uno de caoba con filete de bronce, de diez piezas, $120. Uno color aceituna, $80. Uno id., color lila, $75; y varios más a $35.

OBJETOS VARIOS

Una pianola eléctrica, nueva; lo mejor, $250. Otra, Melville Clark, $180. Victrola Ortofónica, $65 Una id., Ultrafónica, $65. Otra sistema Ortofónica, $40. Fonógrafos, a $5. Aparadores ovalados, con cristal, $16. Coquetas modernas, a $10. Mesas de correderas, $8. Máquinas de coser, a $10. Camas, de $6 en adelante; e infinidad de piezas que damos a precios increíbles.

EQUIJAJES

Baúles-Escaparates, a $15, de Camarote y bodega a $8, y maletas de un peso en adelante, y una infinidad de cuadros a precios sin competencia.

NOTA:— Compramos y cambiamos muebles modernos.

OTRA:—Tenemos camiones para mudadas a precios económicos, y personal competente.

Visiten esta casa y se convencerán: Gloria 123 y 127, entre Indio y San Nicolás, "La Casa Ferro". Teléfono M-1296.
UH1381 9—25 Abril.

NOTICIAS TELEGRAFICAS DEL INTERIOR DE LA ISLA

EN MATANZAS SE PIDE ULTIMA PENA PARA LOS MATADORES DE PEDRO LOPEZ

Se trata del colono de Agramonte que fué muerto alevosamente. El administrador judicial del Limones no pudo notificar a nadie

(Por telégrafo)

MATANZAS, Abril 23.— DIARIO.—Habana.

Esta tarde la Sala de Gobierno de la Audiencia ha concedido veinte días de licencia al Dr. Ramón Pagés, presidente de la misma. También se ha concedido diez días de prórroga a la licencia que disfruta el juez de Máximo Gómez, Dr. Luis Aguiar. El Dr. De Para, Teniente Fiscal ha dado cuenta con su escrito de conclusiones provisionales, solicitando pena de muerte para los asesinos del colono Pedro López, de Agramonte, cuya noticia anticipamos hace varios días.

Entraron en puerto el vapor noruego "Certo", procedente de New York, vía Caibarién, con carga general consignada a la Munson Line, y la goleta "Joven Emilia" de cabotaje, con un cargamento de carbón, consignado a la compañía agrícola Maya S. A.

Acordó la Audiencia elevar las ternas para cubrir los cargos de jueces municipales de segunda y tercera clase suplentes, existentes en esta provincia.

El juez de San José de los Ramos comunica que produjeron denuncia los señores Garraus y Compañía, de que en la noche de ayer le sustrajeron víveres y dinero de la tienda que dicha sociedad tiene ne el central Alava.

Comunica el Sr. Leopoldo Alemán Machado que al tomar posesión de su cargo de Administrador Judicial del central Limones, no halló a nadie con capacidad legal para hacerle la notificación por lo que se constituyó, mediante acta levantada, suscrita por el Teniente del Ejército Octavio Cánovas y los señores Antonio Díaz, Rogelio Rodríguez Dubrocá, Antonio Cabrera y Rafael Ochoa. Tan pronto quedó constituída la Administración Judicial el Sr. Alemán nombró el personal necesario para seguir adelante el procedimiento.

Alberto Lovio, Corresponsal.

PRESIDIO PARA UN INCENDIARIO

Dió candela a una escuela por enemistad con el dueño

(Por radiograma)

SANTIAGO DE CUBA, abril 23. — DIARIO, Habana. — El fiscal de esta Audiencia acaba de formular conclusiones acusatorias contra el procesado Lino Alvarez, interesando la pena de ocho años y un día de presidio mayor, indemnización de seiscientos pesos. El fiscal dice que este procesado, deseoso de que la Escuela Pública que estaba establecida en una casa de la propiedad de Porfirio Lorente Olivares, en Soledad de Mango, barrio de Tiguabos, Partido Judicial de Guantánamo, la que no pagaba alquiler, fuera trasladada a una casa que había construído con el objeto de instalar la escuela a dos kilómetros de distancia y deseoso de perjudicar a Olivares, con quien estaba enemistado, aprovechó la tarde del sábado once de enero y le dió fuego al edificio, el que se encontraba solitario, destruyéndose totalmente, siendo únicamente salvados los materiales propiedad del Estado.

Esta casa estaba construída de cedro con techos de guano y corredor techado de zinc. — **Matías Vega.**

(Por Telégrafo)

GIBARA, abril 23. — DIARIO. Habana. — El pueblo arrebató prácticamente hoy los ejemplares de La Semana, causando gran sensación el artículo editorial de Sergio Carbó. — **Corresponsal.**

Sucesos de Policía

DISPUSO DE LOS MUEBLES

Rolando Villariño Prieto, establecido en Suárez 43, denunció en la Judicial, que le arendó a Edward Schramwn, vecino que fué de Consulado 77, muebles para pagar a razón de 50 pesos mensuales, pero dicho individuo desapareció de su domicilio y dispuso de los muebles, por lo que se estima perjudicado en mil sesenta pesos.

NO CUMPLIERON LO OFRECIDO

En la Judicial se recibió un escrito denuncia del señor Martín Alea secretario de la Asociación Nacional de Detallistas de Tejidos y Joyería, en el que expone que en el mes de enero del pasado año se presentaron en el establecimiento de los señores Cuervo y Sobrino, dos individuos, nombrados Manuel de los Ríos y el otro de apellido Blanco, los cuales invitaron a dichos comerciantes a suscribir una página de anuncios en un album que se iba a editar y ofrecer como homenaje al señor presidente de la república y su Majestad el Rey de España. Los señores Cuervo y Sobrino, aceptaron lo que se les proponía y entregaron a dichos individuos un cheque por 75 pesos, pero es el caso que la Exposición de Sevilla fué clausurada y allí no se exhibió tal álbum ni han tenido conocimiento los señores Cuervo y Sobrino de que se haya impreso y como estiman que lo realizado es una manifiesta estafa, formula la correspondiente denuncia.

UN ALUMNO DE LA ESCUELA TECNICA INDUSTRIAL ATENTO CONTRA SU VIDA

Para realizar sus fatales propósitos ingirió catorce pastillas de bicloruro y está grave. Una conferencia

GENERAL MACHADO, Abril 23. —DIARIO. Habana.—Hoy, a las tres de la tarde, aproximadamente, se envenenó ingiriendo catorce pastillas de bicloruro de mercurio el alumno de la Escuela Técnica Industrial, Cristóbal Martín Sagui, natural de Pinar del Río, de 17 años de edad, becado del Municipio de San Juan y Martínez. Es el referido alumno Sargento Mayor Sanitario de dicha Escuela, del segundo curso del taller de química bramatológica.

Tan pronto se notó su falta del taller, fueron en su busca profesores y alumnos, encontrándolo envenenado. En el acto le fueron prestados los servicios necesarios por el Sargento Sanitario del Ejército señor Carlos Cartaya, siendo trasladado al Hospital Lila Hidalgo, de esta localidad, asistiéndolo los doctores José L. de Cubas, Luis Granda y Esnard, quienes le prestaron los auxilios de la ciencia con solicitud. Después fué llevado a esa Capital, ingresando en el Hospital Calixto García, en la Sala Gálvez, donde es admirablemente atendido. Allí está a la cabecera del enfermo el Sargento Sanitario Carlos Cartaya, de la Escuela Técnica Industrial. Se desconocen los motivos que impulsaran al joven Segui a tomar tan extrema resolución.

Con conocimiento del caso me trasladé a la Escuela: allí me entrevisté con el caballeroso Secretario de la misma, doctor Narciso Méndez, y, más tarde, con el Director señor Fernando Aguado quien me informó que desconoce los motivos que tuvo Martín Segui para intentar suicidarse. El doctor Aguado se dirigió al Hospital Calixto García, a fin de procurar la mejor atención a su alumno, yendo el que suscribe con él. Estaban junto al paciente los profesores señores doctor Raul Cowley, Bretone, Tejada y López Martínez. Allí pude recoger la impresión de que el referido alumno era muy tranquilo, al par que estudioso, de muy buena conducta, según aseguran sus profesores.

El Director señor Aguado lamenta profundamente lo ocurrido. En este momento, diez y media de la noche, me comunicó el Sargento Cartaya que el estado del joven Martín, aunque de gravedad, ha mejorado algo. Deseamos un pronto y total restablecimiento al joven Martín.

CONFERENCIA DE LAS DAMAS ISABELINAS

Esta noche, en el salón de actos de la Escuela Técnica Industrial, bajo los auspicios del Comité Directivo de la benemérita asociación de Damas Isabelinas de Cuba, tendrá efecto una conferencia, que está a cargo de la señora Consuelo Morillo de Govantes, con los siguientes actos: A las ocho y media: presentación de la conferenciante; exposición de las obras que vienen realizando las Damas Isabelinas, por la señora Morillo de Govantes, culta y distinguida compañera en la prensa; conferencia científica por el doctor Angel López Méndez, Director del Dispensario Furbush. Auguramos un éxito completo al acto, al que prometemos asistir.

Pablo Donato y Díaz de Villegas.

UNA DENUNCIA DE CUERVO, SOBRINO

Por supuesta estafa de $75 en contra de dos individuos

En la judicial denunció por escrito Serafín González López, establecido en Neptuno 83, que le vendió a plazos a Manuel Castro Gómez, vecino de Aguila y San Miguel muebles por valor de 190 pesos, pero debiendole $105, cambió de domicilio y dispuso de ellos.

El mismo comerciante acusó a Mario Soto, de Alambique y Esperanza, de haberle estafado por igual procedimiento la suma de 150 pesos.

ESTAFA

Manuel Lloret Román, vecino de Aguila 110, en representación de Julio M. Kramer, denunció en la Judicial, que en agosto del pasado año le vendió mercancías por valor de $61.52, a Ricardo G. Pando, comerciante establecido en Las Palmas, Pinar del Río, pero a pesar del tiempo transcurrido no ha pagado, estimando que ha cometido un delito de estafa.

Perpetrado un Horrendo...

Viene de la **PRIMERA** página

plir condena por un delito análogo al realizado anoche.

LA VICTIMA

Se llama Higinio Alvarez Alvarez, de la Habana, de 21 años de edad y vecino de Juan Bruno Zayas 30. Las múltiples heridas que presentaba prueban la ferocidad con que fué atacado por Guerra; una de ellas le abrió el vientre, a tal extremo, que le vació los intestinos.

Otra en el brazo izquierdo, le seccionó la arteria.

EL LUGAR

El hecho tuvo lugar en la esquina de Jesús del Monte y Santos Suárez, donde la víctima se negó rotundamente a acceder a la exigencia del acusado de que le facilitara una peseta.

LA POLICIA

El Vigilante 1720, Ramón Hernández, de la Sección de Tránsito fué el agente de la autoridad que intervino el primero, cuando Guerra agredía a Alvarez. De no haber sido por su presencia, Guerra hubiese rematado en el suelo a Alvarez.

Cuando le dió alcance en la esquina de la Calzada de Jesús del Monte y Santa Emilia, el agresor trató de agredir al policía, con la navaja que conservaba aun en sus manos.

También cooperaron en la captura el Vigilante 1266, Tomás Hernández, que condujo al herido al Centro de Socorros y el Guardia Rural Tiburcio Muñoz, perteneciente al Escuadrón número 6, el que, en vista de la agresividad de Guerra hacia el Vigilante Hernández, intervino reduciéndolo a la obediencia con su machete de Reglamento.

EN EL CENTRO DE SOCORROS

Hubo necesidad de conducir a Guerra al Centro de Socorros con motivo de presentar varias heridas incisas en los dedos índice y anular de la mano derecha, que se produjo el propio agresor con el arma que empleó para asesinar a Alvarez.

MORIBUNDO EL AGREDIDO

En el Centro de Socorros el doctor Casas, de guardia, que reconoció a Alvarez, dándose cuenta de la suma gravedad de éste, lo remitió con toda prontitud al Hospital Municipal. Durante el trayecto el herido fué inyectado por el propio doctor Casas que lo acompañó en una de las ambulancias del servicio Municipal.

15 HERIDAS

Quince son las heridas que Alvarez presenta en su cuerpo, entre ellas las que hemos descripto y otra que le divide el rostro.

DECLARA

No obstante la gravedad de su estado, Alvarez pudo prestar declaración ante el Capitán Alfonso, al mando de la Duodécima Estación, que auxiliado del Sargento Pardillo, inició las oportunas diligencias.

ACUSA

En su declaración Alvarez acusó a Guerra de haberlo atacado inesperadamente con la navaja que portaba, obedeciendo su actitud a la negativa de entregarle los veinte centavos que equel le pidió.

GUERRA DECLARA

Por otra parte Guerra el agresor afirma que Alvarez lo había atacado en unión de dos individuos para él desconocidos; logrando desarmar a Alvarez, y con la propia arma de este se defendió de la agresión de que era objeto; obedeciendo el disgusto, entre ellos, a renciilas originadas entre ambos cuando se encontraban presos en la Cárcel de la Habana.

DOS HORAS LA CURA

Improba fué la labor del doctor Castellanos, de guardia anoche en el Hospital Municipal, al curar a Alvarez. Más de dos horas duró la asistencia de dicho individuo.

AL CALIXTO GARCIA

Una vez asistido el paciente fué trasladado al Hospital Calixto García de cuyo centro nos informan a las 3 y 20 a. m. que el herido Alvarez está agonizando, restándole pocos minutos de vida.

EL CUERPO DEL DELITO

Al dar cuenta el Capitán Alfonso con sus a ctuaciones al Juez de Guardia, acompañó la navaja empleada por el acusado, la cual parece partida en dos y mellado el filo al penetrar en las carnes de Alvarez.

ARRESTO

El Dr. Arango, Juez de Guardia, determinó el arresto provisional del acusado, remitiéndolo al Vivac por todo el tiempo que señala la Ley.

ACUERDOS TOMADOS POR EL AYUNTAMTO. DE MATANZAS, EN UNA SESION ORDINARIA

Una parcela de terreno en el Cementerio, cedida al Gremio de Estibadores y Jornales de la Bahía. Resumen de noticias

MATANZAS, Abril 23. (Lovio).— Con asistncia de un buen número de concejales se reunió anoche en sesión ordinaria el Ayuntamiento de esta ciudad, presidiendo el señor César Casas y actuando de Secretario el Sr. Plácido Rodríguez.

Una vez comprobado el quorum y aprobada el acta de la sesión anterior, se tomaron los siguientes acuerdos:

A propuesta del concejal Manuel Avalos, dirigir un mensaje de condolencia al Director del Instituto de Segunda Enseñanza, Dr. Arturo Echemendía, con motivo del fallecimiento de su esposa, la Sra. Celina Luque de Echendía, ocurrido anoche.

A propuesta del Concejal Manuel Cánovas, concederle una beca en la Academia Mercantil Mercurio, a la Srta. Elvira Hernández, vecina de 24 de Febrero 88.

A propuesta del concejal César Casas, la instalación de un nuevo foco en la esquina de las calles de San Ignacio y Buen Viaje.

Conceder una parcela de terreno en el Cementerio de esta ciudad, para dar sepultura a sus asociados, al Gremio de Estibadores y Jornaleros de la Bahía de Matanzas, que así lo había solicitado.

Desechar una proposición del Administrador de la Compañía Cubana de Electricidad, relativa a la cancelación de un censo referente a la casa Comercio 4.

La sesión terminó después por falta de quorum.

RESUMEN DE NOTICIAS

Señalamientos para mañana:—Para mañana día 24 se han señalado los juicios orales de las causas siguientes: Por infracción del Código Postal, del Juzgado de Pedro Betancourt, contra Delia Collado y otros; por rapto, del Juzgado de Alacranes, contra Manuel Santamarina; por estafa, del Juzgado de Matanzas, contra varios procesados: por imprudencia, del Juzgado de Pedro Betancourt, contra Aurelio Cordero; por rapto, del Juzgado de Matanzas, contra Arturo Villalonga.

Causas que se radican: Se han comenzado a radicar en el juzgado de Instrucción de esta las causas siguientes. Por imprudencia a virtud de la cual recibió lesiones el menor José A. Cadet, vecino de Canasí; por incendio de cañas en la finca "Ponce", de Diego Castro, enclavada en Limonar; por robo de puertas y tablas en la casa habitada por José García en la finca "Zequeira", ubicada en Limonar; por imprudencia a virtud de la cual recibió lesiones la menor Josefina Llanes, al caerse de Monserrat al Valle de Yumurí; por imprudencia a virtud de la cual recibió lesiones el Vigilante de Policía Eustaquio Velasco, al ser alcanzado por un caballo de "Los Cosacos de la Muerte"; por imprudencia a consecuencia de la cual recibió lesiones el menor Diego Tápanes, vecino de la finca "Santa Rosa", en Chirino.

Sentencias: La Sala de lo criminal de esta Audiencia ha dictado sentencia absolviendo al procesado Agustín Hernández, en causa radicada en Colón por delito de violación; condenando a Felix González Armenteros, en causa del Juzgado de Matanzas, por atentado, a la pena de 4 meses y un día de prisión; y absolviendo a los procesados Francisco Espinosa y Demesio Rodríguez Paez, en causa por robo, del Juzgado de Colón.

Casos de Policía: El asiático Enrique Cuang, vecino de La Merced 113, denunció que había sorprendido a su concubina América Méndez cometiendo un incesto con un hermano de ella nombrado Antonio Riera, el que le propinó varios golpes.

El vigilante Forte dió cuenta de haber sorprendido en reyerta a los ciudadanos Matías de Armas y Francisco Pérez Mendoza.

María Luisa García, de Buen Viaje 30, denunció que un tal Basilio le había estafado tres pesos que le entregó para que pagase un traje.

Julia Aldazabal, de Daoiz 204, denunció que su menor hija Carlota había sido mordida por un perro, cuyo dueño ignora, siendo asistida en el Centro de Socorros.

Juan Santana Pérez, de Esperanza 5, ha denunciado que la menor hija de una mujer llamada "Ñica", le faltó, y que al darle las quejas a la madre, ésta lo maltrató de palabras.

Multas: La jefatura de Sanidad ha impuesto multa, por distintas infracciones, a los ciudadanos Ramón Castro, José Vicente Guerra, Ulpiano Jorrín, Modesto Arias, Manuel Fraga, Adolfo Medina, Nicolás Betancourt y Robustiano de Armas.

Alberto LOVIO, Corresponsal.

La Asamblea Efectuada Anoche por los Detallistas y otras Varias Asociaciones en los Salones del Centro Asturiano

FUE AMPLIAMENTE DISCUTIDA LA IMPLANTACION DEL NUEVO SERVICIO Y SOBRE EL ASUNTO SE TOMARON VARIOS ACUERDOS POR LA ASAMBLEA EN PIE

Con la asistencia de más de tres mil personas anoche se celebró en los salones del Centro Asturiano una Magna Asamblea por los comerciantes, industriales y propietarios que se han manifestado de manera terminante y decidida en contra de la variación del sistema telefónico, reafirmándose plenamente el decidido propósito de esos elementos económicos de no admitir el procedimiento de pagar cinco centavos por llamada, llegando en la protesta hasta retirar el aparato telefónico.

La Presidencia

En la mesa Presidencial se encontraban los Presidentes de las numerosas Corporaciones que patrocinan esa campaña y las cuales fueron dadas a conocer por el Secretario actuante, siendo esas Entidades las siguientes:

Federación Nacional de Detallistas con las treinta y tres Colectividades que la componen, radicadas en todo el territorio nacional.

Centro de Detallistas de la Habana.

Centro de Cafés de la Habana.

Asociación de Detallistas de Tabacos y Cigarros.

Unión Comercial de Casas de Prestamos.

Asociación de Cafés sin Alcoholes.

Gremio de Casas de Huéspedes.

Gremio de Tiendas de sedería, Quincallería y Joyería.

Gremio de Tiendas de Talabartera.

Gremio de Bodegones-Figones.

Gremio de Libros de todas clases.

Gremio de Sastres con Género.

Asociación La Defensa del Industrial.

Asociación Agrupación de Comerciantes.

Lonja del Comercio.

Asocaición Nacional de Industriales Panaderos.

Consultoría Nacional de Comerciantes, Industriales y Propietarios.

Asociación Farmacéutica Nacional.

Asocaición de Detallistas de Carbón Vegetal.

Asociación de Propietarios y Apoderados de Farmacias.

Asociacin de Almacenistas de Carbón Vegetal.

Unión de Expendedores de Carnes.

En funciones

En la Presidencia estaba el Sr. Lucio Fuentes Corripio, Presidente de la Federación Nacional de Detallistas y como Secretarios actuaban el Sr. Antonio Pérez Manrique y el Dr. Juan José de la Riva, Secretario y Vice, respectivamente, del máximo organismo minorista.

El acto

Al iniciarse el acto se procedió a dar cuenta de las adhesiones de las Corporaciones que se unen a la protesta. Esas Entidades son la Asociacin de Comerciantes de la calle de Avenida de Italia; la Asociación de Comerciantes de la calle de Neptuno; Asociación de Detallistas de Sedería y Joyería; la Asociación de Bazares de Ropa Hecha; la Union de Vendedores de la Habana; el Gremio de Expendedores de Carnes; la Unión de Industriales de Talleres de Lavado; la Asociacion de Comerciantes en Muebles; la Asociación de Dueños de Tintorería; la Asociación de Viajantes; la Asociacion de Representantes del Comercio al por Mayor; la Asociacion de Representantes de Firmas extrajeras; la Unión Nacional de Dependientes de Víveres al Detalle; la Asociacion de Propietarios e Industriales y vecinos del Cerro y Villanueva, y la Asociación de Comerciantes y Propietarios de Almendares, Columbia y San Martín.

Terminó tarde

La vanzada hora en que acabó el acto nos impide reseñar, como es nuestro deseo, uno a uno los fogosos discursos que se pronunciaron. Hablaron el Dr. Eduardo Betancourt Agüero, el Sr. Teolindo Vázquez Peón, el Dr. José Capote, el Dr. Gutiérrez Alea, el Dr. Fernando de la Riva, el Sr. Jesús María López, y el Dr. Díaz Ortega, corriendo el discurso de resumen por cuenta del Dr. Julio Alvarez Arcos. Todos los oradores exhortaron a no admitir la firma de los nuevos contratos ni la implantación del nuevo sistema, a cuyo llamamiento la Asamblea correspodió con entusiasmo demostrando ampliamente su firme propósito de mantenerse contraria a toda variacin.

Discurso del Sr. Fuentes

El Sr. Fuentes recogiendo las ideas generales de losl discursos concretó las orientaciones y la Asamblea, puesta de pie y en medio de continuas expresiones de simpatía a la campaña, adoptó los acuerdos siguientes:

Primero: No admitir de ninguna manera la variación del sistema.

Segundo: No creer ninguna afirmación de aceptación hasta que el Comité Ejecutivo no informe cualcual resultado y otra Asamblea Magna lo resuelva.

Tercero: Suprimir el servicio telefónico al final del presente mes en señal de protesta, extendiéndose este acuerdo hasta las casas particulares de los afectados.

Cuarto: Dar un voto de confianza al Comité Ejecutivo para la mejor ejecución de este acuerdo.

La Prensa

También la Asamblea tributó una ovación a propuesta de la presidencia, para la Prensa en General, de la cual dijo que no dudaba, demostrado ya que se trataba de una formidable corriente de opinión pública, que darían todo calor a la campaña que se realiza.

El Centro Asturiano

También se aplaudió largamente el gesto del Centro Asturiano cediendo graciosamente los salones para la celebración de la Asamblea.

Hoy se reune el Comité Ejecutivo para comenzar a recoger las firmas de los suscriptores de Baja y la petición de la entrega del fondo.

DEFECTOS EN LA CARRETERA CENTRAL CAUSAN INUNDACION EN C. DE AVILA

Se ha pedido urgentemente a la Secretaría de Obras Públicas remedie ese mal para evitar mayores daños

(Por telégrafo)

CIEGO DE AVILA, Abril 23.—DIARIO, Habana. — Un aguacero regular, caído esta tarde, ha ocasionado una nueva inundación en esta ciudad, especialmente en la parte Norte a causa de que la carretera Central que atraviesa el centro de la población tiene mayor altura con relación a las calles transversales que pasan de Norte a Sur, quendando su cauce cortado al llegar a la Carretera, por lo que las aguas retroceden llegando en algunas cuadras a más de una vara de altura, interrumpiendo el tráfico e inundando las casas. Se ha hundido parte del afirmado de la carretera en las inmediaciones del paso elevado, por haber cedido el terraplén haciendo más pavorosa la situación de las casas vecinas a ese puente. El Alcalde Municipal señor Maidique, acompañado del Ingeniero de Obras Públicas, señor Pastor Cruz, ha estado recorriendo la ciudad, mostrando al representante de Obras Públicas los efectos de la inundación, dirigiendo después ambos, extensos telegramas al Secretario de Obras Públicas y al de Gobernación, así como a los ingenieros Coroalles y Sola. De no arreglarse inmediatamente los defectos de la construcción de la Carretera a su paso por esta Ciudad, van a ser frecuentes las inundaciones, tan pronto llegue la temporada de las aguas con las justas protestas del vecindario y perjuicios en las propiedades. El Ayuntamiento, que la envió su protesta anteriormente, se reunirá de nuevo para secundar las gestiones del Alcalde y recoger las quejas de todo el comercio y Sociedades locales que piden se tomen medidas urgentes. — **Carlos Luzán**, Corresponsal.

AL LIMPIAR UN MOTOR SE PRODUJO UNA EXPLOSION

(Por telégrafo)

NUEVITAS, Abril 23. — DIARIO, Habana. — Ayer mañana, estando limpiando el motor de línea 1018, destinado por el Ferrocarril de Cuba al Departamento de Vía y Obra, en Terminal Tarafa, el motorista Manuel Benet Alvarez, sufrió lesiones leves, quemándose parte de la pierna izquierda al producirse circuito entre cable positivo, acumulador y una lata de gasolina, que acustumbran llevar como repuesto dichos motores. Ello produjo explosión, incendiándose por consiguiente tanto el automóvil como las ropas del motorista que pudo escapar de la muerte quitándose rápidamente el mameluco hecho llamas. Ocurrió el hecho en el patio de la Terminal Tarafa, conociendo del mismo el Juzgado de Instrucción de esta Ciudad. Quedó totalmente destruído el automóvil, cuyos restos serán trasladados a los talleres de Camagüey. — **Ramón Pérez Rodríguez**, Corresponsal.

VARIOS DETENIDOS

Por distintos agentes de la Judicial fueron detenidos, ayer José Carnero Castro, de 52 años, vecino de Vista Hermosa 9; por alzamiento comercial; Rafael Sánchez Osorio, de Mayía Rodríguez 31, por lesiones; Perfecto Gómez Martínez, de 45 años de edad, de 23 número 464, por infracción municipal; Fernando Suárez Blanco de 18 años de San Nicolás 79 y medio, por secuestro; Julio González, de 26 años, Santa Rosa 36 por igual delito y Pedro González Rodríguez, de 24 años, de Figuras 104; por reclamarlo el Juez Correccional de Madruga. Gómez y González Rodríguez, quedaron en libertad por fianza de 25 pesos. Los otros fueron presentados ante los jueces que habían interesado su arresto.

EN MATANZAS SE HACEN SONDEOS

Los realiza en esas aguas un cazatorpederos de E. U.

(Por telégrafo.)

MATANZAS, Abril 23. DIARIO, Habana.—Ha entrada en puerto el caza-submarino 353, de la armada americana, el que ha comenzado a efectuar sondeos en aguas de la bahía, levantando sus tripulantes una empinada torre en la cúspide más elevada de las alturas de La Cumbre, donde han colocado una bandera que se divisa a enorme distancia de la Ciudad Ha despertado gran curiosidad entre los vecinos del litoral los movimientos técnicos efectuados por la citada unidad guerrera de la vecina república.

Alberto Lovio, Corresponsal.

"EL DIARIO DE LA MARINA" Y EL ASUNTO DEL "LIMONES"

(Por telégrafo.)

LIMONAR, Abril 23. DIARIO, Habana.—Numerosos elementos de este Término se han acercado a este Corresponsal, rogando trasmita al DIARIO DE LA MARINA su calurosa felicitación con motivo de los razonables artículos de fondo publicados ayer y hoy, referentes al Central Limones

NOTICIAS QUE INTERESAN A LOS CHOFERES

AUTOMOVILES CIRCULADOS

Por transitar con exceso de velocidad, fueron denunciados por la policia en el dia de ayer los automóviles siguientes:

DE LAS ESTACIONES

2015, en la calle 23 entre J. e I. por el vig. 936, O. González.

236, de la empresa Omnibus de Cuba, en la esquina de 23 y E, por el vig. 1353, E. River.

5699; 37878; 38478; 22780, en la esquina de Máximo Gómez y San Nicolás, por el vigilante 1526, P. González.

2124, de la empresa Cuba, en el Crucero del Luyanó y Havana Central, por el Guarda Jurado 145, M. Muñoz.

68840, camión en la esquina de Concha e Infanzon, por el vigilante 100, J. Guillen.

17, de la empresa La Mantilla y 38, La Especial, regateando desde la Habana a la Víbora, según denuncia formulada por Pedro Simó Jansa, que viajaba en uno de dichos vehículos.

40035, conducido sin título por Jesús Falcón Almela, en la calle de Arellano por el vigilante 1805, Severino Marroso.

38216, en la esquina de Príncipe y Washington, por el vigilante 1716, Luis M. Suárez.

DEL TRANSITO

13263, en el Parque del Maine, por el vig. 1571, J. Ramos.

22786, en el Parque del Maine, por el vig. 1270, A. Rodríguez.

50177, en la esquina de Rivas y Villegas, por el vigilante 1951, José Silva.

376, en la esquina de Martí y Aguirre, por el vigilante 1562, José Pestaba.

DE LOS EXPERTOS

57398, camión; 55961; 22640; 17776 particular, 1917; particular, 6205, camión, en Menocal y Desagüe, por el Experto Fernández de Lara.

7582 y 19310, particulares; 36, La Especial; 7, Estrella Cubana; 11, Cubana; 48, La Especial, en la esquina de 23 y M, por el Experto Fernández de Lara.

CHASSIS PARA GUAGUA

Marca STUDEBAKER de 158 pulgadas, gomas nuevas, dobles las traseras, con la misma garantía de uno nuevo y con buenas facilidades de pago. Es una oportunidad.

Metropolitan Auto Company
PRADO NUMERO 45

Consultorio Electro - Dental del Doctor
CARLOS R. MARTINEZ
O'REILLY No. 5 (Bajos). TELEFONO A-9758.
CONSULTAS DE 8 A. M. a 8 P. M.
Hora fija para quien la solicite. Ultimos procedimientos en Puentes y Coronas de Platino y Oro

SANATORIO "DOCTOR PEREZ VENTO"
Enfermedades nerviosas y mentales. Para señoras exclusivamente.
CALLE BARRETO NUM. 62, GUANABACOA.

INGLES CON DISCO FONOGRAFICO MUESTRA GRATIS
Método nuevo. Garantizamos por escrito que Ud. hablará, leerá y escribirá correctamente el inglés en poquito tiempo. 20 años de éxito. Pida informes hoy.

INSTITUTO UNIVERSAL (P56) 1265 LEXINGTON AVE. NEW YORK
Sírvanse enviarme sin obligación ninguna, muestra gratis y completos informes:
Nombre ... ... Dirección ... ...

LINEA Holandesa Americana
El magnífico trasatlántico de 25.620 toneladas de desplazamiento
"VEENDAM"
El preferido de la mejor sociedad.
Saldrá de la HABANA para Vigo, Coruña, Gijón, Santander, Southampton, Boulogne Sur Mer (3 horas y media de París) y Rotterdam
EL DIA 5 DE MAYO
el **"VOLENDAM"**
(gemelo del "Veendam")
Regresará a la Habana por los mismos puertos, partiendo de Rotterdam el día 10 de Noviembre.
Cámara-Clase Turista Especial-Tercera
Para más informes dirigirse a:
R. DUSSAQ S. en C.
Oficios 22, 24 y 26.
Telefs. A 5639 y M 6278.

PANAMA PACIFIC LINE
HABANA A
NEW-YORK & CALIFORNIA
SALIDAS PARA LA SEGUNDA QUINCENA DE ABRIL:
S. S. "CALIFORNIA"
32.450 Toneladas
Saldrá el día 22 de Abril a las 6 p. m. para San Francisco, Cal., vía el Canal de Panamá.
S. S. "VIRGINIA"
33.500 Toneladas
Saldrá el día 25 de Abril a las 3 p. m. para
NEW-YORK
Agentes Generales y Consignatarios
The West Indies Shipping & Trading Co.
Wm. S. SMITH, Presidente.
OBISPO 75. HABANA. TELF. A-7322

COMPAÑIA DEL PACIFICO
(The Pacific Steam Navigation Company)
SERVICIO DE VAPORES A
España, Francia, Inglaterra, Perú, Chile, Argentina, Uruguay, Brasil, Colombia, Venezuela, Guatemala, Costa Rica, Nicaragua, Salvador, Honduras, Ecuador, Bermudas, New York.
PROXIMAS SALIDAS

A Europa
VAPOR "ORCOMA"
Abril 27
Vigo, Coruña, Santander, Pallice, La Rochelle, Liverpool

Vapor	Orcoma,	27 Abril
Vapor	Oroya,	16 Abril
"	Orcoma,	27 Abril
"	Orduña,	1 Junio
"	Oropesa,	18 Junio
"	Orbita,	29 Junio
"	Oroya	16 Julio
"	Orcoma	30 Julio

A Centro y Sur de América

Vapor	Ebro,	21 Abril
"	Orduña,	24 Abril
"	Oropesa	4 Mayo
"	Orbita	18 Mayo
"	Essequibo,	19 Mayo
"	Oroya,	1 Junio
"	Orcoma,	15 Junio

NEW YORK, IDA Y VUELTA $130.
Con derecho a retornar diariamente por tren "Havana Special" VIA KEY WEST
Vapores "ESSEQUIBO" Mayo 2, y "EBRO" Mayo 30.
Para informes generales, reservaciones, fletes, etc.
AGENTES GENERALES:
DUSSAQ Co. Ltd.
PALACIO DEL CENTRO ASTURIANO.
Teléfonos: A-6540 y A-7218.—Habana.

M.E.C.D. 2016

Crónica Social

SUNTUOSA FIESTA EN CARDENAS

El sábado, en la progresista ciudad de Cárdenas, se celebró una simpática fiesta.

La ofreció el señor Félix Armando Ventosa en honor de su encantadora hermanita señorita Gloria María Ventosa, con motivo de su onomástico.

Tuvo lugar en la terraza de la sociedad Club Renacimiento.

Tomaron parte muchas amigas predilectas de la festejada, pudiendo anotar a las señoritas Clementina Blanco, Lucerito Neyra, Matilde León, Bebita Estorino, Martica Fortún, Esperanza Rojas, Nenita Ventosa, Omara Soto, Emma Plá, Patria Smith, Dolores Ruiz y Gloria M. Ventosa, la festejada y las señoras Rosa Amelia Ventosa de Fortún, María Sotomayor de Rojas, Marta Estorino de Fortún, Antonia Ortiz de Reyes y otras más.

Entre los caballeros Charles Pla, Isidoro Castro, Celestino Díaz, Rogelio Peraza, Isidro Neyra, Pedro Rojas, Ignacio Contreras, Domingo León, Narciso Soto, Carlos Oxamendi, Armando Valdés y Félix Armando Ventosa, el idolatrado hermano de la festejada.

La señorita Gloria María Ventosa es culta profesora de la ciudad de Cárdenas, muy apreciada por sus bondades.

EN HAVANA PARK

En los céntricos y hermosos terrenos de Havana Park se ofrecerá los días 3 y 4 del mes entrante, la fastuosa Verbena la Cruz de Mayo.

Se persigue con la realización de esta atractiva fiesta una noble finalidad: erigir un centro educacional en la barriada víboreña con el nombre excelso del gran cubano benefactor Antonio María de la Piedra.

Los organizadores de este acto en perspectiva hicieron la cordial solicitud respondiendo al patriótico llamamiento de innumerables instituciones. El Havana Park, se subdivide en distintos barrios, el Cubano, el Mejicano, el Americano, el Chino y el Español, comprendiendo este cuatro simpáticas regiones de la tierra hispana: Asturias, a cargo del entusiasta Club Deportivo Asturias; Galicias, a cargo de la Sociedad Artística Gallega; Canarias, a cargo del Canarias Sport Club y Andalucía, a cargo del Centro Andaluz.

En todos los barrios se observarán las costumbres características, se verán sus trajes, se oirán sus cantos, se contemplarán sus bailes típicos.

Una nutrida comisión de damas de nuestro gran mundo patrocina este festival la Cruz de Mayo, que se celebra por primera vez en Cuba y que promete culminar en un sentido acontecimiento.

JOVENES DEL VALS

En la noche del día 27 se reunirán para tomar posesión de sus puestos las señoritas que forman el Comité de Damas de la sociedad de Jesús del Monte.

En su domicilio de Rodríguez y Atarés.

Alberto **COFFIGNY ORTIZ.**

PERDIO SU TITULO

La Oncena Estación de Policía traslada a la Alcaldía denuncia del señor José I. González, acerca del extravío de su título de chofer número 15 de San Antonio de los Baños.

ASPIRANTE A CHOFER

El señor Manuel Migueles y Estrada presentó en el Municipio la documentación correspondiente, solicitando ser examinado como chofer.

SI TIENE TITULO

Reitera a la Alcaldía el Juzgado de Instrucción de la Sección Quinta, su petición de informes con respecto a si Isidro Otero y Otero es chofer titular con el número 5966.

INTERESANTISIMO!..

La Oferta más sensacional del año en la Librería Académica

Ofrece a su numerosa clientela la siguiente oferta: A toda persona que adquiera la Enciclopedia de La Mujer y el Hogar Feliz, se le obsequiará con un precioso sombrero de verano, de la acreditada casa de modas La Magnolia; lo mismo si hacen un año de la suscripción de la revista "El Hogar y La Moda". La Enciclopedia vale $20.00.

EL HOGAR Y LA MODA

La revista más importante que se conoce; se compone de tres números al mes y un Magazine de Lecturas; contiene Modas, Labores, Literatura y mil curiosidades más. Si usted, señora, no la ha adquirido todavía, no deje pasar un día más sin hacerlo. La obsequiaremos, haciendo un semestre, con un trimestre de la revista "Meterete".

METERETE

La revista infantil más interesante que se ha publicado para los niños. Son dos números al mes y un Magazine de Lecturas. Ninguna mamá debe dejar a sus hijitos sin suscribirlos a ella. Por semestre, $2.40, y por año, $4.80.

OBRAS A PLAZOS

Diccionario Espasa; Diccionario Salvat; Historia de Onke; Tesoro de la Juventud; La Mejor Música del Mundo; La Biblioteca del Contador; Comerciante Moderno; Fábulas de la Fontaine; Mil y Una Noches; La Historia de la Moda y del Traje; Historia Natural; 13 Tomos; Mitología; Historia de España de Lafuente; Historia del Arte, por Pijuán.

Todas estas obras las puede usted adquirir y pagar a plazos, en cuotas insignificantes. Haga su pedido hoy mismo.

LIBROS DE COCINA

La Cocina y el Hogar, acabada de publicar, medidas del país; todas de fácil comprensión; ha obtenido la Medalla de Oro su autora, la conocida Srta. Dolores Alfonso, Profesora de la Escuela del Hogar. $2.50 interior.

EL COCINERO CUBANO

Con un menú para cada día del mes, $1.50.

MAGH HONG

Código Cubano, publicado por el Conde del Rivero; el único adaptado a Cuba.

Haga hoy mismo su pedido a la LIBRERIA ACADEMICA y quedará usted complacido. Telf. A-9421. O'Reilly 90, entre Villegas y Bernaza.

E857 15 vence 23 Abril

CANAARIAS

El vapor italiano

"AUSSA"

Saldrá el 25 de Abril

Admitiendo un limitado número de pasajeros de Cámara y Tercera clase.

A. BONA y C.

O'Reilly 1, esquina a San Ignacio. Telf. M-8087.

HABANA.

Miscelánea

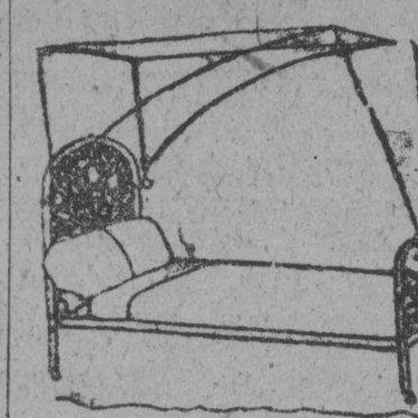

DEPARTAMENTO DE COLCHONETAS, COLCHONES, COJINES

Nuestro Departamento de colchones, colchonetas, alfombras, mosquiteros, cojines, etc., etc., presenta el surtido más completo de estos artículos.

Colchones y colchonetas, en todos los tamaños y calidades, desde $1.80, cojines de seda desde $4.00, cestos de mimbre desde $4.00.

Mosquiteros para cama de una persona desde $2.00.

Mosquiteros con su aparato, a $6.50.

Colchones y colchonetas para niños en todas las calidades y precios. Mosquiteros desde $1.50.

También hemos recibido cojines de piel, en formas y colores variados, muy de moda para adorno y para automóviles, gabinetes y oficinas.

Edredones de seda en colores enteros y floreados.

Todos estos artículos pueden verse en el mismo departamento de colchones, colchonetas, etc.

EL ENCANTO

E-958 indi. Mayo

DINERO

DESDE EL 1 AL 5 0|0

CON GARANTIA DE JOYAS.

"LA PERLA".

ANIMAS 84, casi esq. a GALIANO

5191—5112 18—18 My.

ZALDO & Co.

Cuba 76-78, Habana

COMPRA Y VENTA de valores y propiedades. Administración de Bienes, inversión de capitales. Representaciones. Cambios extranjeros. Agentes Generales de The Fine Art & General Insurance Co., Ltd., Compañía Inglesa de Seguros contra Incendios. E-2442 indf. 10. Oct.

COMERCIANTES Y EXTRANJEROS. La Protectora del Pueblo les gestiona rápidamente cartas de ciudadanías, pasaportes, títulos de chofer insripciones de nacimientos, cobros de cuentas atrasadas, divorcios, dinero e hipotecas. Infanta 62 1|2 entre Sitios y Maloja.

158 1 mayo 1

ESCRITOS POLITICOS Y SOCIALES del Dr. Juan Antiga, II Col. $2.00. Por correo, certificado, $2 20. E. Bascuas. San Miguel 130-B. de 1 a 4.

1731 11—14 Abril.

OPORTUNIDAD MAGNIFICA PARA

Agentes y distribuidores, introduciendo "Pocket" Radio, miniatura, una originalidad; no requiere baterías, tubos ni electricidad. Se oye como en uno costoso. Alcanza 480 kilómetros. Un año de garantía. Véndese a $3.00. Otras muchas novedades. Ingenioso lapicero-fosforera, $1.00. Envíos certificados.

Gírenos importe de muestras, acreditables si somos representados, o pídanos informes. American Specialties Co., 1145 Blue Island Ave., Dpto. B, Chicago. Estados Unidos.

AE480 20 Abril.

Directorio Profesional

ABOGADOS Y NOTARIOS

DR. FELIPE RIVERO Y ALONSO

Abogado y Notario

Abogado Consultor y Notario de la Asociación de Detallistas de la Habana. Notario de los Centros Asturiano "Balear" y "Cafés"

ESTUDIO DE ABOGADO DE LOS DOCTORES

Felipe Rivero y Alonso; Manuel F. de Cinca; Ricardo Elizalde e Hidalgo Gato; Angel Radillo y Gancedo; Eduardo Bolívar Herrero.

Procurador: Urbano E. Gómez Cádiz. Chacón 25, bajos Edificio de la Asociación de Detallistas de la Habana. Teléfonos M-1472 y A-8142. Cable: Rizenca.

E2015 Indf. 1 Sept.

DR. JUSTO PRADA PITA

ABOGADO

San Ignacio 50

13567 27—26 Abril.

DR. MANUEL ARANDA MUÑOZ

Abogado

Asuntos hipotecarios, herencias, toda clase de asuntos civiles. Mercaderes número 9. Departamento 3. Teléfono M-6173.

E2054 Indf. 1 Sept.

DOCTORES EN MEDICINA Y CIRUGIA

DR. FELIX PAGES

JEFE DE LA SALA DE CIRUGIA DE LA QUINTA DE DEPENDIENTES

Cirugía en General

ESPECIALMENTE CIRUGIA ABDOMINAL; ESTOMAGO; INTESTINOS; HIGADO Y APARATO GENITAL DE SEÑORAS

Consultas: Lunes, miércoles y viernes, de 3 a 5. Domicilio: D núm. 200, entre 21 y 23. Vedado. Telf F-4483.

E2039 Indf. 1 Sept.

Dr. Manuel González Alvarez

CIRUJANO DE LA ASOCIACION DE DEPENDIENTES

Cirugía en General

Consultas todos los días de 4 a 6 de la tarde. Campanario 59, entre Neptuno y Concordia. Teléfono A-..2. Residencia particular: Calle K, núm. 15, entre 17 y 19, Vedado. Telf. F-2441.

E2059 Indf. 1 Sept

MEDICOS

DIATERMIA: SE CEDE POR SU costo, un aparato alemán, acabado de recibir, por no establecerse el gabinete. Felipe Sánchez. Apartado 570. Habana.

2400 1—5Mar.

Profesionales

DR. J. M. VERDUGO

DE LA FACULTAD Y HOSPITALES AMERICANOS Y PARIS

Estómago e intestinos

Tratamiento eficaz de la úlcera estomacal y duodenal, y de la colitis en cualquiera de sus períodos. Hígado y afecciones de la nutrición. Consultas: de 1 a 3. Horas especiales, previo aviso. Prado 60 (bajos). Telf. A-4425.

E2035 Indf. 1 Sept.

DR. ABELARDO LABRADOR

Consultas gratis para pobres, de 8 a 12 de la mañana. Pagas, de 3 a 6 p.m. Angeles 8, entre Reina y Estrella. Teléfonos A-0801 y U-2256. Especialidad en enfermedades de señoras: flujos crónicos; metritis; etc. Partos; venéreo y sífilis; riñones; diabetes; reumatismo crónico; emblanquecimiento. Tratamientos especiales por inyecciones Neosalvarsá, etc. Se hacen radiografías a precios módicos. Hemorragias; enfermedades del corazón.

E?0.9 Indf. 1 Sept.

Corporación Clínica

LUZ 24. TELEFONO A-8515. ENTRE COMPOSTELA Y HABANA. AGRUPACION DE MEDICOS, CIRUJANOS Y ESPECIALISTAS. SE TRATAN TODAS LAS ENFERMEDADES.

Piel y Sífilis. Tatuajes, verrugas, manchas, etc., son quitadas. Venéreo, flujo, gota, blenorragia, debilidad sexual, impotencia. Rayos X. Violeta electricidad, masajes medicinales y Radium. Garganta, nariz y oídos (ojos). Niños y señoras. Y demás enfermedades. Parteros y comadronas. Inyecciones y análisis en general. Cauterizaciones al Trigémino. (Almorranas curadas radicalmente sin operación). Consultas: $2.00. Los tratamientos, precios económicos. Atenciones. De 4 de la tarde a 8 de la noche.

Dr. Rubén de Velasco y Castellanos

Enfermedades de los niños. Vías urinarias. Consultas los días laborables de 1 a 3 Horas especiales, previo aviso. Salud Nº 34. Habana. Telf. A-5418.

E2144 Indf. 6 Sept.

DR. A. G. CASARIEGO

Catedrático de la Facultad de Medicina de los Hospitales de París, New York, Calixto García y Clínicas Covadonga. Especialista en enfermedades de los aparatos urinarios y genital (hombres y mujeres). Consultas: de 2 a 6. Neptuno 125 (bajos).

E2020 Indf. 1 Sept.

Dr. Alfonso E. Milla Solsona

CURA RAPIDA DEL FLUJO

Especialista en enfermedades de señoras Servicio de enfermeras. Electricidad Médica. Tratamientos especiales; enfermedades Utero (matriz). Ovarios y Trompas. Consultas diarias de tres a cinco. Pobres: Miércoles y viernes. San Rafael 102. Teléfono U-1680.

DR. PEDRO MONTALVO

MEDICINA GENERAL, especialmente enfermedades del estómago, intestinos y del pecho. Oficina en Belascoaín núm. 79, de 2a 4. U-5050. Avisos en el F-1972.

E2880 Indf. 6 Dic.

DR. MANUEL VIAMONTE

Catedrático Auxiliar de Radiología y Fisioterapia de la Universidad

RADIOLOGO DE LA QUINTA "COVADONGA"

Concordia 64-A, esquina a Lealtad. Teléfono A-6698. De 9 a 10 a.m. y de 1 a 5 p.m Rayos X; Radium; Radioterapia Profunda; Luz Ultravioleta y Electricidad Médica.

E2041 Indf. 10 Sept.

DR. GONZALO AROSTEGUI

Médico de la Casa de Beneficencia y Maternidad. Especialista en las Enfermedades de los niños, Médicas y quirúrgicas. Consultas de 12 a 2. Calle 11 entre K y L, Vedado. Telf. F-4233.

E2030 Indf. 1 Sept.

ANALISIS DE ORINA

Completo, dos pesos. Prado 62, esquina a Colón. Laboratorio Clínico Químico del Dr. Ricardo Albaladejo. Telf. A-3344. E2602 Indf. 20 Nov.

DR. RICARDO ALBALADEJO

Especialista en vías urinarias. Tratamiento especial para la blenorragia; impotencia y reumatismo. Electridad médica y Rayos X. Prado 62, esquina a Colón. Consultas de 8 a 12 a.m. y de 1 a 5 p.m. Teléfono A-3344.

E2601 Indf. 20 Nov.

Especialidad en Vías Urinarias y Enfermedades Venéreas

Cistocopia y Caleterismo de los úteros. Cirugía de Vías Urinarios. Consultas: de 3 a 6 p.b. Empedrado 49. Teléfonos M-9592 F-6406.

E2235 Indf. 21 Sept.

DR. H. FERNANDEZ AGUIRRE

MEDICO CIRUJANO

Especialista de los Hospitales de París. Enfermedades de los pulmones; tuberculosis en general. Perseverancia número 7. Teléfono M-1181 y M-1451.

E2044 Indf. 1 Sept.

DR. J. LYON

De la Facultad de París. Especialidad en la curación radical de las hemorroides sin operación. Consultas de 1 a 3 p.m. diarias. Consulado 19 (altos), entre Pradc y Genios.

E2052 Indf. 1 Sep

DR. JOSE VARELA ZEQUEIRA

Profesor de Anatomía de la Universidad. Cirujano Jefe de la Asociación Cubana de Beneficencia. Cirugía en general. Especialidad: Cirugía de la mujer. Consultas: de 4 a 5. Gervasio 126, entre San Rafael y San José. Teléfono U-5410.

E2048 Indf. 1 Sept.

DOCTOR ADOLFO REYES

Estómago e intestinos exclusivamente. Consultas de 9 a 11 a. m. en su casa. Lamparilla 74, altos. Telf. M-9120. Tratamientos especiales a horas convencionales.

2450 16 febrero 16

DR. J. B. RUIZ

Catedrático de la Universidad de los Hospitales de Filadelfia, New York y Calixto García. Especialista en vías urinarias y enfermedades venéreas. Exámenes Uretroscópicos y Cistoscópicos. San Lázaro 221-C, de 1 a 3 Telf. U-6451 Para pobres de 10 a 12

E2128 Indf. 1 Sept.

Profesionales

Dr. Mario Dehogues

MEDICINA GENERAL

ENFERMEDADES DEL CORAZON VIAS BILIARES

Pobres: consultas gratis. Tratamiento según convenio.

Tratamiento eficaz de la Angina de Pecho; Hipertensión Aterial Disnea (falta de aire); Agitación; Palpitaciones etc. Consultas diarias: de 4 a 6 p.m. Consultas especiales: de 10 a 11 p. m., previo aviso.

Gabinete: San Lázaro 316, Telf. U-2569. Habana.

Domicilio: Calle 8a. Nº 55. Telf. I-2534 Víbora.

DOCTOR FLORES

EZCEMAS, ALMORRANAS

Ezcemas, por antiguas que sean, se garantiza su curación por un procedimiento especial. Tratamiento por el TRIGEMINO. Inyecciones INTRAVENOSAS para reumatismo; raquitismo; Linfangitis; Dispepsias y Blenorragia. Neurastenia, por el procedimiento del Dr. Monín. Electricidad Médica para parálisis y nerviosismo, estrechez uretral y sífilis; curación garantizada. Almorranas, son curadas sin operación ni dolor, pudiendo el enfermo continuar sus trabajos diarios. Análisis orina: 2 y 3 pesos, completo. Impotencia. Curaciones por contrato. Análisis: Sangre; Esputos; Heces Fecales; Verruvas, curadas por electricidad. Consultas diarias de 10 a 12 mañana; de 1 a 5 tarde, y 7 a 9 noche. Zanja 116, entre Oquendo y Soledad. Telf. U-7836.

DR. HERNANDEZ CARTAYA

EXCLUSIVAMENTE ENFERMEDADES DEL PECHO

Diagnóstico precoz y tratamientos modernos de la tuberculosis. Tratamiento eficaz del asma. San Nicolás número 75, bajos. 11 a 1 y de 4 a 5.

10186 5 mar 4 abril

DR. MANUEL LOPEZ PRADES

MEDICO CIRUJANO

De las facultades de Madrid y la Habana. Con 39 años de práctica profesional Enfermedades de la sangre; pecho; señoras y niños. Partos, tratamiento especial curativo de las afecciones genitales de la mujer. Consultas diarias de 1 a 4. Gratis: martes, viernes y sábado. San Miguel 125 (bajos). Teléfono U-5370.

E3080 Indf. 28 Dic.

DR. GOMEZ DE ROSAS

Cirujano Director de la Policlínica Nacional. Enfermedades de señoras, estómago, vías biliares y cirugía general. Consultas de 3 a 5. Cerro 551. Teléfono A-2560.

E2043 Indf. 1 Sept.

DR. HERNANDO SEGUI

Garganta, Nariz y Oídos. Prado 38. De 12 a 3.

E2069 Indf. 1 Sept.

DR. PABLO RONQUILLO

Vías urinarias. Piel y Sífilis. Gonorrea; Reumatismo blenorrágico; Impotencia; Neurastenia Genital; Riñón; Vejiga; Próstata; Electricidad Médica. Reconocimientos pagos. Consultas diarias de 1 a 3 y 7 a 8 p.m. San Rafael número 102. Telf. U-1680.

E2026 Indf. 1 Sept.

DR. GUILLERMO LOPEZ ROVIROSA

Enfermedades de las Glándulas Internas; Nutrición, Nerviosas y Mentales. Debilidad sexual; pérdidas; impotencias. Niños anormales, atrasados, raquíticos. Bocios. Afecciones de la piel y de la sangre. Rayos Ultravioletas (Luz; Alpina); caídas del cabello calvicie; raquitismo; anemias, etc. Diatermia; extirpación de verrugas, etc. Calle 23 esquina a 22. Vedado, de 5 a 7 p.m. Domingos, de 4 a 6. Consultas por correspondencia, $5.00 Giro postal. Telf. F-6433.

E2033 Indf. 1 Sept.

"Policlínica Habana"

Suárez 32. Telf. M-6233.

DR. GUILLERMO LEON

Director Facultativo

Medicina y Cirugía general. Especialidad en enfermedades venéreas. Consultas de 1 a 5 de la tarde y de 8 a 9 de la noche. Consultas especiales: 2 pesos Reconocimientos: $2.00. Enfermedades de señoras y niños. Garganta, nariz y oídos (OJOS). Enfermedades nerviosas; estómago; corazón y pulmones; vías urinarias; enfermedades de la piel; blenorragia y sífilis; inyecciones intravenosas para el asma; reumatismo; tuberculosis; obesidad; partos; emorroides; diabetes y enfermedades mentales, etc. Análisis en general. Rayos X; masajes y corrientes eléctricas. Los tratamientos y sus pagos, a plazos. Telf. M-6233.

E2036 Indf. 1 Sept.

DR. J. A. HERNANDEZ IBAÑEZ

CIRUJANO UROLOGO DE LA ASOCIACION DE DEPENDIENTES

ENFERMEDADES VENEREAS; VIAS URINARIAS; ENDOSCOPIA Y CIRUGIA DE LAS VIAS URINARIAS

Consultas: Neptuno número 78, esquina a Manrique. De 11 a.m. a 1 p.m. y de 4 a 6 p.m. Telf. A-5469. Habana.

E2067 Indf. 1 Sept.

DR. LUIS HERNANDEZ HERNANDEZ

Médico del servicio de Vías Urinarias de la Asociación de Dependiente. Auxiliar del Dr. Hernández Ibáñez. Enfermedades Venéreas y de las Vías Urinarias; Uretroscopía; Cistoscopia y Cateterismo de los Ureteres. Consulta: Animas y Amistad, de 5 a 7 p.m. Telf. M-1808. Domicilio: Neptuno 283. Telf. U-1906.

30d. Mayo 1ro.

DR. JOSE J. CHALONS

Médico Cirujano

DIRECTOR DE LA CASA DE SALUD "LA PURISIMA CONCEPCION"

JEFE DE CLINICA DEL HOSPITAL "LAS ANIMAS"

Enfermedades infecciosas; sifilíticas y venéreas. Rayo 2, altos, esquina a San Rafael. Consultas de 3 a 5. Telf M-2655.

E2042 Indf. 1 Sept.

DR. A. MARTH ARANGO

ESPECIALISTA EN ENFERMEDADES VENEREAS Y DE LAS VIAS URINARIAS

Consulta: de 11 a 1 y de 5 a 7

Lealtad 161, casi esquina a Reina. Teléfono M-7703.

DR. PEDRO A. BOSCH

Medicina y Cirugía, con preferencia partos, enferemedades de niños, del pecho y sangre. Consultas: de 2 a 4 Aguiar 11. Teléfono A-6488.

E2061 Indf. 1 Sept.

Dr. Francisco Javier de Velasco

Afecciones del corazón Pulmones; estómago e intestinos. Consultas: los días laborables de 12 a 2. Horas especiales, previo aviso. Salud 34. Telf. A-5418. E2040 Indf. 1 Sept.

DR. IGNACIO CALVO

PROCTOLOGO

Cirugía especial del recto. Tratamiento médico de las hemorroides. Rectoscopia; sigmodoscopia. E (Baños). número 46. Telf. F-4146. De 2 a 5.

DR. JULIO SANGUILY

Especialista en enfermedades de señoras y cirugía en general. Consultas diarias: de 5 a 7 Gratis para los pobres. Calzada y Baños, Vedado. Teléfonos A-9106 F-3248.

E2022 Indf. 1 Sept.

Profesionales

GRATIS

Consulta, reconocimiento, Rayos X. inyecciones; 5 análisis: sangre, orina, esputos, exudados, heces fecales; cura uterina, etc., raspado. Turno para entrar: $0.50, $1, $2. Pobres, gratis el primer día. A domicilio, visitas en la Habana: $1.00; en sus barrios vecinos, $2.00; partos, $5.00 y $10; cura uterina $3.00. Para llevar: Planchas $2.00: análisis $1.00 y $2.00.

POLICLINICA INTERNACIONAL

Director, Dr. David Cabarrocas y Ayala. Lealtad núm. 143, entre Salud y Dragones Teléfono A-0344.

EUSEBIO HERNANDEZ

Profesor de la Universidad. Partos y enfermedades de señoras. Diario de 1 a 5 p.m. Jovellar 30, entre Espada y Hospital. Teléfono U-3923.

10078 5—4 Abril.

Dr. Alberto S. de Bustamante

Profesor de Obstetricia por oposición. Especialidad: Partos y enfermedades de señoras. Consultas: los lunes y viernes de 1 a 3. Clínica Bustamante y Núñez. Teléfono F-3057. Domicilio: 15 entre J y K. Vedado. Telf F-1862.

CLINICA BUSTAMANTE

J y 13, Vedado. Cirugía general y especial: Partos; Rayos X y Laboratorio. Teléfono F-1184.

E2031 Indf. 1 Sept.

DRES. J. MONS GONZALEZ y H. FERRER PUIG

ENFERMEDADES VENEREAS. VIAS URINARIAS. SIFILIS

Tratamiento especial de la blenorragia Consultas: Martes, jueves y sábados, de 5 a 7 p. m.

Campanario 37, (bajos). Telf. M-2521.

15d-Vence 15 abril

DR. MANUEL GALIGARCIA

ENFERMEDADES NERVIOSAS Y MENTALES

Especialista de la Asociación Canaria Médico de Visita de los Servicios de Nerviosos y P. Enajenados del Hospital Calixto García. Ayudante de la Facultad de Medicina. Consultas de 3 a 5 diarias. J, 211 (bajos) entre 21 y 23 Vedado. Primer reconocimiento, $10.00; siguiente, $5.00. Telf. F-2775. Sanatorio para tratamientos en Arroyo Naranjo.

DR. RODRIGUEZ CUELLAR

Especialista: Pulmones, corazón, Sistema Nervioso. Tratamientos por suerovacunas. Inyecciones Calcio y Oro intravenoso. Fisioterapia. Planes para Circulación, Sangre, Riñones, Estómago, Sexuales, 700 enfermos tratados con éxito por Reflexoterapia del Trigémino (técnica propia por suerofulguración, sin quemar. Parálisis, Reumatismo, Impotencia, Enfermedades Crónicas). Consulta: $5.00. Reconocimiento $10.00 (incluyendo examen Rayos X-Flouroscopía). Virtudes 130. 2 a 4 p.m. Teléfono U-8033.

E2025 Indf. 1 Sept.

DRA. AMADOR

Especialista en Vías Digestivas

Dispepsias; Ulceras gástricas; Colitis en todas sus formas; enteritis y demás enfermedades causadas por la mala digestión. Consultas: de 1 a 3, en Reina 90. Pobres: los lunes, miércoles y viernes.

E2839 30d. 31 Dic.

DR. RAMON ASCANIO SUAREZ

Sub-Director y Cirujano del Hospital Calixto García. Cirugía y enfermedades de señoras. Consultas de 3 a 6. Perseverancia núm 34. Telf. A-1975 y FO-1729. E2045 Indf. 1 Sept.

DR. F. H. BUSQUET

ELECTRO-RADIOLOGO

Rayos X; Ultravioletas; Radium y Tratamientos eléctricos. En su Gabinete y a domicilio. Lealtad número 71. Teléfono A-4474. De 9 a 12 a.m. y de 2 a 5 p.m. E2037 Indf. 1 Sept.

DR. CELIO R. LENDIAN

Consultas todos los días hábiles, de 1 a 6 p.m. Medicina interna, especialmente del corazón y de los pulmones. Partos y enfermedades de niños. Calle 4 esquina a 11, número 15. Vedado. Telf. F-3869. E2057 Indf. 1 Sept.

Dr. Cuervo Barrena

Especialista en enfermedades del aparato circulatorio. Enfermedades del corazón y de los riñones; arterio-esclerosis: hipertensión arterial; angina de pecho, nefritis o mal de gribht, etc. Bright, etc.

Escobar 33, de 3 a 5

entre Animas y Lagunas. Teléfono. A-0482. E2890 Id. 1 Dic.

OCULISTAS

DR. JOSE ALFONSO

Especialista del Centro Asturiano. Oculista, nariz, garganta y oídos. Consultas: de 1 a 4. Telf. M-2330 Monte número 386.

E2048 Indf. 1 Sept.

DOCTORES C. E. FINLAY Y F. M. FERNANDEZ

Profesores titular y auxiliar de Oftalmología de la Universidad de la Habana. Presidente Zayas (O'Reilly) 49 Teléfono A-7155. Consultas de 10 a 12 y de 2 a 5. o por convenio previo.

E2068 Indf 1 Sept.

DR. HORACIO FERRER

ESPECIALISTA DE LAS ENFERMEDADES DE LOS OJOS

Consultas de 2 a 6 de la tarde. Consultas por la mañana a horas previamente concedidas. Ave. Wilson y L. Vedado. Teléfono F-4831.

E2051 Indf. 1 Sept.

Dr. Jorge L. Dehogues

OCULISTA

ELECCION DE LENTES

Consultas y operaciones de 11 a 12 y de $3\frac{1}{2}$ a 5.

Horas especiales previa citacion

AGUILA 94. TELF. A-3940.

E2105 V-11 En.

DR. ALIPIO C. PORTOCARRERO

Especialista en enfermedades de los Ojos

Garganta; Nariz y Oídos. Consultas: de 8 a 11 a.m. Teléfono A-8627. Lealtad 69, altos E2055 Indf 1 Sept.

JUANA PUIG

Comadrona

Especialidad en partos y reconocimientos, consultas gratis diarias de 8 a 11 y de 1 a 8. San José 126-G, entre Marqués González y Oquendo. Teléfono U-4543.

E882 15d. vence 15 Abril

GIROS DE LETRAS

J. BALCELLS Y Cía.

S. EN C.

San Ignacio Nº 33

Hacen pagos por el cable y giran letras sobre New York, Londres, París y sobre todas las capitales de España, Islas Baleares y Canarias. Agentes de la Compañía Inglesa de Seguros contra incendios "The Royal" Administración de Bienes.

E1742 Indf. 1 Ag

N. GELTS Y COMPAÑIA

106 Aguiar 108, esquina a Amargura. Hace pagos por el cable. Facilita cartas de crédito y giran pago por cable; giran letras a corta y larga vista sobre todas las capitales y ciudades importantes de los Estados Unidos, México y Europa, así como sobre todos los pueblos de España, Londres, París, Hamburgo, Madrid y Barcelona.

CAJAS RESERVADAS

Las tenemos en nuestra bóveda, construídas con todos los adelantos modernos y las alquilamos para guardar valores de los interesados. En esta oficina daremos todos los detalles que se deseen.

N. GELATS Y COMPAÑIA

BANQUEROS

E324 Indf. 1 Feb.

Profesionales

CIRUJANOS DENTISTAS

Dr. Armando Roig y Palenzuela

MEDICO CIRUJANO DENTISTA

Consultas de 2 a 6.

Miércoles y sábado de 9 a 12 a. m y 7 a 9 p. m. (Previo aviso). Plácido 49, altos, Habana. Teléfonos M-8002. I-6905.

DR. SALVADOR VIETA Y MORE

Cirujano Dentista

Curaciones rápidas de todas las afecciones de la boca por procedimientos modernos, especialidad en piorrea, abcesos y curaciones de todos los dientes, muelas y raíces desahuciadas, evitando las extracciones. Haciéndose cargo además de todos los trabajos concernientes a su profesión. Consultas y operaciones: de 2 a 5. Calle 9 esquina a i (altos) Vedado. Teléfono F-4677.

E2038 Indf. 1 Sept

DR. VALDES MOLINA

CIRUJANO DENTISTA

Avenida de Italia No. 9 altos, entre Lagunas y Trocadero. Telf. A-8583. Dentaduras de 15 a 30 pesos. Trabajos se garantizan. Consultas de 8 a.m. a 5 p.m. Los domingos, hasta las 12 m.

E1885 Indf. 1 Ag

DR. GUERRERO DELANGEL

DENTISTA MEXICANO

Técnica especial para extracciones. Facilidades en el pago. Horas de consultas: de 8 a.m. a 8 p.m. A los empleados del comercio, horas especiales para la noche. Trocadero 68-B, bajos, frente al café "El Día". Telf. M-6395.

E2062 Indf. 1 Sept

DR. J. HERNANDEZ CALZADILLA

Cirujano Dentista

Especialista en extracciones sin dolor ni peligro en niños y señoras en estado, con anestesia local o gas. Cura completa de dientes flojos y piorrea alveolar. Puentes y planchas de todas clases, modernas, sin encías. Trabajos de ortodoncia. Arreglo puentes, planchas partidas, faltas de dientes, dejándolas nuevas. Consultas diarias hasta las diez de la noche. Reina 76 bajos. Telf A-7527.

E2066 Indf. 1 Sept.

Alquileres

Habana

CASAS NUEVAS, BARATISIMAS: Nueva del Pilar esquina Manglar. Llaves, misma casa, altos, número cuatro. Informes: Calzada 101, esquina Dos, Vedado. Telf. F-2836.

2785 19—4 Mayo

SE ALQUILA EN SANTIAGO Y JESUS Peregrino, una casa antigua, con nueve habitaciones. Informa: Luis González. U-1157.

2840 19—25 Abril.

SE ALQUILAN: EN VIRTUDES 162, bajos, compuesta de sala; saleta; tres habitaciones; baño y cocina de gas. Informa: Luis González. U-1157.

2845 19—25 Abril.

BELASCOAIN 7-B

Se alquila la fresca y espaciosa primera planta alta. Tiene cuatro cuartos, sala, saleta, comedor al fondo y baño intercalado. Casa moderna. Informan. Habana 82. Telf. A-2474.

2695 18 abril 24

CASA SANTA CLARA No. 33

Se alquila esta amplia casa con comodidades y preparación para taller de lavado. Las llaves en la carnicería. Inquisidor y Santa Clara, de 7 a 10 y de 3 a 7. Informes, San Pedro No. 6. A-9619.

5041 20 ab 28

ESCOBAR 102

Se alquila la hermosa planta baja de esta amplia casa con grandes comodidades para numerosa familia. El alquiler de acuerdo con la situación. Las llaves en el alto. Informes, San Pedro número 6. Teléfono A-9619.

5045 20 abril 30

HABANA No. 110

Se alquila el bajo izquierda de esta casa, preparado para establecimiento, con vidriera al frente. El local acaba de ser pintado y reparado, y se da en proporción. Las llaves en el bajo, derecha. Informes, San Pedro número 6. A-9619.

5040 20 abril 28

SOL No. 34

Se alquila esta fresca casa compuesta de ocho dormitorios, cuatro altos y cuatro bajos, sala, saleta y comedor. Servicio en el alto y el bajo. Frente de la casa con una buena azotea. Las llaves en la bodega de la esquina de Cuba y Sol. Informes, San Pedro número 6. Teléfono A-9619.

5043 20 abril 28

NEPTUNO NUMERO 150

Entre Escobar y Gervacio: Se alquila para comercio, con vidrieras a la calle. La llave en la misma.

917 5d. 24 Abril.

ALQUILO: AGUILA 95, SEGUNDO PISO, sala; comedor; cuatro habitaciones; baño intercalado; cuarto de criados y servicios. Precio: $75. La llave en el primero. Informes: Teléfonos F-5292 A-6455.

5298 22—28 Abril

ALQUILO ALTOS: SALA; COMEDOR; dos habitaciones; cocina; servicios; $30.00. San José 158-B esquina Espada. Informes: I-6366.

5320 22—25 Abril.

SE ALQUILAN TRES PISOS INDEPENDIENTES entre sí, de casa moderna, planta baja, primero y segundo piso, en San Miguel núm. 59. Tienen tres habitaciones; sala; comedor; baño intercalado y servicio de criados. Precios bajos: $45, primero; $50 segundo; $45, mínimum. Las llaves en la bodega de San Nicolás. Informes: Teléfono A-5540, Lamparilla 1. Administrador Banco Comercio. Galiano 66. Teléfono A-7030.

5352 22—27 Abril

SE ALQUILA, EN REINA 65, ESQUINA San Nicolás, dos casas modernas, altos y bajos, con sala; comedor; tres cuartos con balcón a la calle; baño intercalado; cuarto y servicio de criado, etc.

5365 22—25 Abril.

ALQUILAMOS: ARAMBURU No. 7, primer piso, entre San Lázaro y Jovellar, muy freca, con vista a la entrada del Puerto. $45. Informan: Teléfono A-4771.

6366 22—25 Abril.

ESTRELLA 157, ESQ. A ESCOBAR, hermoso, fresco y moderno primer piso: tres habitaciones y demás comodidades. Precio reducido. Informan: en Muralla 111. A-7468.

5308 22—29 Abril.

HABANA

En Infanta 22, esquina a San Miguel, acera de la sombra, se alquila un hermoso piso, compuesto de terraza, saleta, sala, cuatro habitaciones, precioso baño comedor, cocina de gas, con cuarto y servicio de criados. Informan en la bodega.

5248 21 abril 29

SAN LAZARO 322

Segundo piso, alto. Sala, comedor, dos cuartos dormir. Llave en el principal. Renta, $45. Informan. A-8980.

5224 21 abril 25

ALQUILO HERMOSA ACCESORIA en Factoría y Puerta Cerrada, sala, gran cuarto, cocina, servicios. Frente a la Terminal. Gana 18 pesos.

2818 19 Abril 24.

SE ALQUILAN LOS BAJOS DE LA casa Cárdenas número 1, entre Monte y Corrales, compuestos de sala, comedor; tres habitaciones; cuarto de criados; cuarto de despensa; servicios y cocina. La llave e informes en Suárez número 87. Telf. A-1888.

5084 21—2 Mayo

Alquileres

Habana

ALTOS FRESCOS AMPLIOS

Alquilo principal y segundo piso, casa moderna, sala, recibidor, comedor, pantry, cocina, seis habitaciones, dos baños, agua abundante, acera brisa. San José 126 1|2. Informan, M-8007. Malecón 40, altos.

5242 21 abril 26

SAN LAZARO 158

Alquilo principal, esquina Blanco, sala comedor, cuatro cuartos dormir, dobles servicios, cuarto criados. Llave en café. Informan, A-8980. Renta, $75.

5225 21 abril 25

MALECON No. 341, LUJOSA, MODERNA, sala, comedor, cuatro cuartos, doble servicio y cuarto para criados. $65.

7575 21—27 Abril.

N No. 222 CASI ESQUINA A SAN Lázaro. $40. Ultimo precio, moderna, sala, comedor al fondo, baño completo intercalado, calentador, cocina de gas, dos cuartos y servicios para criados. Teléfonos F-2171 y A-9897.

7577C 21 abril 27

SAN LAZARO No. 49, BAJOS, CUAdra y media de Prado, moderna, sala, saleta, tres cuartos, baño moderno, cuarto y servicio para criados. $50. Teléfonos F-2171 y A-9897.

7578C 21 ab 24

CONCORDIA 154, ALTOS Y BAJOS, independientes, amplios, cómodos, frescos y muy baratos, para inquilinato, familia o industria. Llaves: Lechería. Informes: A-6523.

5176 21—24 Abril

ALQUILO: REINA 143, JUNTO AL Sagrado Corazón; lugar inmejorable; todas las vías de comunicación. Casa pintada y reparada totalmente propia para inquilinato y comercio; veinte posesiones. Llaves: allí. Informes: Concordia 105. A-6523

5178 21—24 Abril.

ALTOS Y BAJOS MODERNOS, INdependientes, Santiago 36, cómodos y frescos. Sala; comedor; cuatro cuartos; baños intercalados; servicios dobles. Llaves, bodega. Informes: A-6523. 5175 21—24 Abril.

SE ALQUILA UNA ACCESORIA EN Oquendo núm. 13-A, entre Salud y Jesús Peregrino. Sala; comedor; un cuarto; patio y cocina. Informes: La Moda, Galiano y Neptuno. Telf. A-4454

5189 21—26 Abril

NEPTUNO No. 356 ESQUINA A Mazón. Frente a la Universidad, todos los tranvías y ómnibus a 10 metros, lujosa, moderna, baño intercalado, comedor al fondo, sala, tres cuartos, corredor, cocina, repostería, cuarto y servicios para criados, gran patio en los bajos. $60. Telfs. F-2171 y A-9897.

7576C 21 ab 30

EN $45 SE ALQUILA EL PRIMER piso alto, derecha, de la moderna casa Inquisidor núm. 5. Sala; saleta; tres cuartos; cocina; baño completo; agua abundante. La llave en los bajos. Informes: Bernaza 6. A-6363.

5193 21—26 Abril.

EN $45 SE ALQUILA EL UNICO PIso alto de la casa Concordia 156-B, entre Oquendo y Soledad. Sala; recibidor; tres cuartos; comedor al fondo; cocina de gas; cuarto y servicio para criado. La llave en la bodega. Informes: Bernaza 6. A-6363

5195 21—26 Abril.

SE ALQUILA UNA PLANTA BAJA en la calle Vigía 50, compuesta de sala; comedor; tres cuartos; servicios modernos. Informan: Teléfono M-4725. C. Moreda.

5197 21—29 Abril.

SE ALQUILAN LOS ALTOS DE LA casa Oquendo número 79, compuesta de sala, saleta, tres habitaciones, cocina de gas y baño intercalado. Informan, bufete Helio, R. Ecay, Aguiar 73. Telf. A-7884.

5236 21 abril 26

SE ALQUILA, $40. VIRTUDES NUmero 177 G, bajos, entre Oquendo y Soledad, sala, recibidor, cuatro habitaciones, comedor, baño intercalado, servicio para criado, patio y traspatio; casa fresca y clara, agua abundante. Informes. La Moda, Galiano y Neptuno A-4454.

5238 21 abril 26

ALQUILO $55 AMPLIOS Y VENTIlados bajos, Industria 64. Sala con dos ventanas, zaguán, cuatro cuartos, saleta, dos cuadras Prado y tranvía esquina Trocadero. Llave, café enfrente. Informes, Salud 34.

5246 21 mayo 7

SE ALQUILAN ESPLENDIDOS ALtos en Concordia 25 entre Galiano y Aguila, propios para numerosa familia, oficinas, bufetes, gabinete o clínica. Informan en los mismos. O en FO-9074.

5226 21 abril 24

ALQUILO DOS BUENAS CASAS. Desagüe 53, 65. Sala, comedor, dos cuartos, baño patio, cocina. Dos cuadras Belascoaín. Baratísimas. Llaves, Desagüe 71 esquina Franco, bodega.

5278 21 abril 26

GANGA. FRESCOS ALTOS, AGUAcate 27 esquina Empedrado. Alquiler. $40. Informes, A-4358, M-6263.

5275 21 abril 28

MANRIQUE 130, ALTOS, ENTRE REIna y Salud, se alquila con sala, comedor, tres cuartos, baño, cocina, cuarto y servicios de criados, renta $50. Llave en el bajo.

5134 21 abril 28

SE ALQUILAN PARA OFICINAS, los amplios altos del Edificio Bowman, Cuba, Desamparados y San Isidro. Puede verse a todas horas. Informes en Obispo 16, altos.

5133 21 abril 28

BELASCOAIN 46: SE ALQUILAN los hermosos y frescos altos de esta casa, con cinco habitaciones, lavabos en todos, sala, recibidor, comedor, baño intercalado completo, agua fría y caliente, habitación y servicio de criados. Informan: Ferretería Capitolio, Belascoaín 48.

5190 21—29 Abril

SE ALQUILAN LOS AMPLIOS BAJOS de Malecón 4, al lado del Unión Club, con entrada por San Lázaro, propio para club o familia larga. La llave en el alto, por San Lázaro. Informes, Obispo 16, altos.

5132 21 ab 28

PUNTO COMERCIAL: SE ALQUILA la casa Monte 76, contrato, poco alquiler. Doctor Fernández. M-2602.

5208 21 mayo 7

SE ALQUILA LA CASA SAN LAZAro 364, casi esquina a Aramburo, con sala, saleta, cuatro cuartos, dos baños intercalados, patio corrido a lo largo de los cuartos, comedor, cocina, cuarto y servicio de criado, garage y cuarto para chofer. Es planta baja. Precio, $95. Informan, J. M. Menocal. Aguiar 77, altos. Teléfono M-1591.

5209 21 abril 24

SE ALQUILAN ALTOS Y BAJOS, EN San Rafael 141, 149, 165 entre Lucena y Marqués González, en $40 y $55, Marqués González 6, altos, entre San Rafael y San José, en $35. Y Zanja 108 esquina a Oquendo, en $45. Las llaves en la esquina. Informes. Obispo 16, altos.

5128 21 abril 28

O'REILLY No. 22

Se alquila esta amplia casa; el bajo para establecimiento, contando con su vidriera al frente y los altos para familia. Las llaves en el almacén del frente. Antigua de Mendy. Informes en San Pedro número 3. Telf. A-9619.

5044 20 abril 28

Alquileres

Habana

SE ALQUILA: SAN MIGUEL ESQUIna Lucena, hermoso piso alto, muy fresco y amplio; decorado; con sala; recibidor; comedor; cinco cuartos; baño intercalado completo; cocina con calentador de gas; cuarto y servicios de criados. Precio rebajado. Las llaves en poder del portero. Informan: Teléfonos U-4489 y U-2925.

2613 17—24 Abril.

SE ALQUILA: MALOJA No. 12. Amplia y fresca casa, con gran local para almacén, taller o pequeña industria, oficina con sala; saleta; zaguán; cuatro habitaciones; baño completo; comedor; cocina; patio; servicio criados. $160 mensuales. Demás informes: F-4280 A-6862.

2633 17—24 Abril.

RAYO Y ESTRELLA

Alquilo piso en casa nueva, tiene sala, dos habitaciones, comedor, servicios sanitarios completos y cocina con calentador. La llave la tiene la encargada. Telf. A-2746.

2586 17 ab 24

HABANA 183

Se alquilan los dos amplios pisos bajos de esta hermosa casa, compuestos de sala, saleta, comedor al fondo, cuatro grandes dormitorios y buen baño para familia, cuartos y servicio de criado. Las llaves en la bodega de Merced y Habana. Informan, San Pedro número 6. Teléfono A-9619.

5046 20 abril 28

SE ALQUILAN UNOS ALTOS Oquendo 11 esquina Neptuno. Teléfono U-6777.

2757 18 abril 24

PROXIMA A DESOCUPARSE, LA casa Consulado 91 y 93, entre Animas y Trocadero, se desea arrendar. Es de altos y bajos. Los bajos, propios para almacén de tabacos o alguna otra industria que necesite gran local. Su área es de 20x30, teniendo en el centro el patio que está cubierto con lucernario. Los altos, con departamentos corridos, a los cuatro vientos. Para verla, en la misma. Para informes: Sr. Manteca, Cuba 76 y 78.

2780 19—4 Mayo.

SE ALQUILA PRIMER PISO, ALTOS de la mueblería de Ruisánchez, Angeles 13. Teléfono A-2024.

5167 21—24 Abril

SE ALQUILAN MUY BARATOS, LOS altos de Gloria 247, compuestos de sala; saleta; comedor; cocina; tres cuartos y baño moderno; y la planta baja, un salón corrido, propio para industria, comercio o depósito. Informan: A-1789.

5082 21—24 Abril.

SE ALQUILA: VIRTUDES 123, ALtos; sala; comedor; cuatro cuartos; baño; cocina; etc. La llave en los baios e informes en Lamparilla 9 Teléfono A-2950.

5117 21—29 Abril

SAN LAZARO 98. ALTOS Y BAJOS, Interior, sala, dos cuartos, cocina, gas, servicios. Informan, M-2863 y F-2124. Llaves en los altos.

2877 19 Abril 29.

ALQUILO MODERNOS ALTOS, MAlecón 73, sala, comedor, dos habitaciones, baño completo, cocina, cuarto criados. Informan, Carmen número 8. Telf. A-2066.

2912 19 Abril 29.

SE ALQUILA EN ESTRELLA 235, altos, entre Infanta y Ayesterán, compuesta de sala; saleta; tres habitaciones; baño y cocina de gas. Informa: Luis González. U-1157.

2843 19—25 Abril.

SE ALQUILA EN ANIMAS 177, ALtos y bajos, con sala; saleta; tres habitaciones; baño y cocina de gas. Informa: Luis González. U-1157.

2841 19—25 Abril.

SE ALQUILA, MANRIQUE 117 FRENte a la Iglesia, primer piso, recibidor, sala, comedor al fondo, cuatro cuartos y doble servicio. Llave en el 119. Tintorería. Informes teléfono F-5100.

2796 19 Abril 27.

MONTE 397. UNA CUADRA MERCAdo, casa cuatro habitaciones, sala, cocina, patio, 50 pesos, al lado casitas, sala, cuarto, cocina, patio 17 pesos. Departamentos 10; 12; 14; y 15 pesos.

2854 19 Abril 29.

SE ALQUILA LA CASA DE SUAREZ número 40, con sala; saleta; 3 cuartos; con cocina y servicio completo, en la cantidad de $38. Informes: Gervasio 182, de 7 a 11 y de 1 a 6. Teléfono A-3682, y Milagros 99, altos, Víbora. Teléfono I-6952.

2831—32 19—24 Abril

ALQUILAMOS CASAS MODERNAS bien situadas, en la Habana y Luyanó, desde $25 en adelante. Llame al U-5215, que informaremos. Ferretería Belascoaín esquina San Rafael.

2509 16—4 Mayo.

GRAN PISO ALTO, MODERNO, SE alquila en Aguiar 10 entre Peña Pobre y Monserrate, frente al parque Luz Caballero, sala, comedor, tres cuartos, baño intercalado, cuarto y servicio de criados. La llave, de 2 a 5 p. m.

5130 21 abril 28

GANGA. SE ALQUILA VENTILADA, y cómoda casa, propia para oficinas, Cuba 29, bajos, entre O'Reilly y Empedrado, con ocho departamentos. Precio, 55 pesos. La llave en la misma. Informes, A-4358 y M-6263.

2675 17 abril 24

SE ALQUILAN LOS BAJO DE LA casa Galiano 54, Llave en los altos. Informes: Carlos III 7.

2594 17—27 Abril.

HABANA: SE ALQUILA EL PRIMER piso de la calle Mazón 31, entre San José y Valle, compuesta de sala; comedor; tres cuartos; baño intercalado; cocina y servicio de criado. Precio: 50 pesos mensuales. La llave en la bodega de Mazón y San José. Informes: Bufete de Arellano. Teléfono A-2118.

2490 16—18 Mayo.

ZEQUEIRA 52-A. BAJOS MODERNOS Sala, comedor, tres cuartos, cocina gas, baño completo. Precio módico. Informes M-2863. F-2124. Llave bodega.

2874 19 Abril 29.

ALQUILO DOS PISOS, ALTO Y BAjo. Infanta esquina Sitios El bajo, sala, dos cuartos, bonito baño, cocina, y patios. Alto igual con terraza al frente. Informan Infanta 47, bajos.

2890 19 Abril 24.

NEPTUNO Y AGUILA

Moderno Edificio. Alquilo primer piso, esquina, fresquísimo, sala, tres habitaciones, comedor, gran baño, cocina, patio, limpieza escalera. Informan: Barra, planta baja. M-5740, M-8049.

2907 19 Abril 24.

PROXIMO A LA UNIVERSIDAD, EN lo mejor de la Habana, San José 139, (entre Infanta y Basarrate), se alquilan dos fresquísimas y modernas plantas, una baja y otra alta. Tiene sala, comedor, 3 habitaciones, baño intercalado y buen patio los bajos. Los altos, 2 habitaciones, pero sala y comedor muy amplios y lujosos, con hermosa azotea. Informan en la misma.

5426 22 may 3

SE ALQUILAN EN $55 LOS BAJOS de Jovellar 19 entre N e Infanta. Llave en el alto. Isformes, teléfono F-1924.

5413 22 abril 25

SE ALQUILAN LUJOSOS Y MOdernos altos de Compostela y Paula, todo decorado; columnas de escayola. Sala, comedor, hall, tres cuartos, lujoso baño completo, cocina de gas y calentador. Informan, en la bodega. Telf. M-4178.

5336 22—27 Abril.

ALQUILO SAN JOSE 51, BAJOS Y principal, moderno, fresco, sala, 2|4, baño, comedor, 45 pesos. Llave en la misma. Manrique 23, segundo, fresco, 37 pesos. Llave, principal. Aguiar 68. M-7785.

5437 22 abril 28

M.E.C.D. 2016

Alquileres

Habana

AESTERAN 1-A. ESQUINA A INfanta, se alquila un alto moderno, con sala; hall; tres cuartos; baño intercalado de lujo; comedor; cocina; cuarto y servicio para criada. Llaves: café Almendares. Informan: Dragones 64. A-9642.
2476 16—26 Abril.

SE ALQUILAN DOS HERMOSAS NAves, juntas o separadas, en Bernaza 18, propias para depósito, industria o comercio. También se preparan para garage. Se da un mes gratis. Llaves e informes; en Zulueta 26-G. Teléfono A-9266.
2039 14—24 Abril.

SE ALQUILA: SAN MIGUEL No. 173-B esquina a Lucena, espléndido cuarto piso (hay elevador) con sala; comedor; tres cuartos; baño; cocina con calentador de gas. Precio rebajado. La llave, en poder del portero. Informan: Teléfonos U-4489 y U-2925.
2611 17—24 Abril.

$35.00 Y $42.00: ESPLENDIDOS bajos y altos, con dos y tres habitaciones; casas modernas; baños completos intercalados; muy frescos; entre dos líneas tranvías; agua abundante. Vigía y Fernandina.
2600 17—2 Mayo.

OBISPO 119

Primera cuadra, la mejor. Termina su contrato en mayo; tiene pisos altos, como para oficinas; entrada independiente. Informes: 10 de Octubre 682-A, Víbora. 1490 10—30 Abril.

EN $30 SE ALQUILAN LAS COMOdas y ventiladas casas, calle de Agustín Alvarez números 8 y 26, entre Marqués González y Oquendo, a dos cuadras de Belascoaín y una del Nuevo Frontón, acabadas de pintar, compuestas de sala; saleta corrida; tres habitaciones; patio y demás servicios. Vecindario de moralidad. Las llaves en el número 10. Informes: Consulado 126 altos. Sr. Francisco Torres.
1161 8—25 Abril.

SE ALQUILA LA HERMOSA CASA altos de Bruzón número 33-B, entre Luaces y Montoro. Ensanche de la Habana. Compuesta de terraza; sala; recibidor; tres habitaciones amplias; comedor; cuarto baño completo; servicios y cuarto de criados; cocina y calentador de agua de gas. Precio módico. Para más informes: Teléfono U-1859.
1814 12—27 Abril.

LEALTAD 122, ALTOS, ENTRE SAlud y Reina, se alquilan estos espléndidos altos, propios para familia acomodada, sala, recibidor, comedor al fondo, seis grandes habitaciones, dos baños intercalados, cocina, pantry, despensa, dos cuartos en la azotea y una caseta sevillana. La llave en los bajos. Informan, F-1706. 1154 8 abril 28

Vedado

SE ALQUILA LA FRESCA, HERMOsa y cómoda casa, F número 235 entre 23 y 25, con jardín, portal, sala, tres habitaciones, comedor al fondo, baño, cocina de gas, cuarto y servicios de criados, etc. Alquiler, $55. La llave al lado. Informes, A-4358, M-6263.
2676 17 abril 24

SE ALQUILA UNA CASA AMUEBLAda en la calle Quinta número 31, esquina F, cerca de los baños de mar. Sala; comedor; cuatro cuartos; baño intercalado; servicios de criados; cocina; pantry y amplia terraza. Telf. F-5925. 2638 17—2 Mayo.

REPARTO KOHLY. HORNOS DE cal en el Vedado. Se alquilan 5 hornos con sus casas, por contrato o por meses, se exigen garantías. Telf. F-1439, de 8 a 3.
2634 17 abril 24

SE ALQUILAN EN $55 LOS FRESquísimos altos, con terraza; sala; saleta; comedor; tres habitaciones; baño; cocina; cuarto y servicio para criados, de la casa calle 29 entre A y B, Vedado. La llave en ols bajos. Informes: Teléfonos F-4280 y A-6244. 2595 17—24 Abril.

EDIFICIO TAVEL, 21 Y C

Se alquilan casas con sala; comedor; cocina y baño; con dos, tres y cuatro habitaciones. Otra con sala; cuarto; cocina y baño. F-6252 y U-1710. 623 4—4 Mayo.

VEDADO. A No. 271, MODERNA, jardín, portal, sala, comedor decorado, tres grandes habitaciones, baño, servicios independientes, frutales, lavadero, horas 1 a 6 tarde.
2846 19 Abril 27.

CALLE 10 ENTRE 17 Y 19, VEDADO. Alquilo casas, jardín, portal, sala, dos cuartos y dos cuartos y comedor, baño, cocina de gas. M-2863. F-2124. Llaves, bodega esquina 17.
2876 19 Abril 29.

SE ALQUILA LA CASA CALLE 6 número 26 entre 13 y 15, Vedado. Sala, recibidor, cinco habitaciones, baño intercalado, comedor al fondo y servicio de criados. Informan, teléfono F-6550. Llave al lado. Precio, $85.
2955 20 abril 24

VEDADO. ALQUILO, A No. 266 ENtre 27 y 29, bajos, acera brisa, acabada pintar, portal, recibidor, sala, comedor, tres habitaciones, lujoso baño intercalado, cuarto servicio criado, pantry, cocina gas, salentador. Fiador a satisfacción. Informan en los altos.
5416 22 abril 25

CASA MODERNA EN EL VEDADO, se alquilan los bajos de la casa K esquina a 11, con gran portal, sala, saleta, hall, cinco cuartos, dos baños, comedor, pantry, cocina, garage, dos cuartos criados y baño. Informes, F-2115. La llave en la bodega.
5401 22 abril 27

VEDADO: CALLE 21 No. 263, ENTRE F y G, alquilo preciosas casas modernas, altos y bajos, con terraza; sala; comedor; tres o cuatro dormitorios; cuarto de criados; pantry Informan: Teléfono A-1051.
5300 22—3 Mayo.

VEDADO. CALLE H NUM. 139 ENtre 15 y 13. Se alquila esta casa, de construcción moderna, de una sola planta, baños intercalados, garage, etc. Informarán al lado. 15 esquina a H.
5393 22 abril 28

SE ALQUILA CALLE B ENTRE 18 y Fuentes, Reparto Almendares, magnífica casa, con jardín, portal, garage, sala, saleta, galería, tres habitaciones, comedor, baño intercalado, cuarto servicios criados, patio, traspatio, frente doble línea tranvía. Llaves, Fuentes esquina B. Informan, Telfs. A-4867 y X-1078.
5460 22 abril 25

SE ALQUILA UNA CASA, VEDADO, calle 6 número 189, compuesta de portal, sala, comedor, tres habitaciones, servicios de criados y garage. Informan, F-1978.
5322 22 abril 28

SE ALQUILA LA CASA CALLE 14 número 125, entre 13 y 15, Vedado. Cuatro habitaciones, sala, comedor, patio interior y demás servicios. Precio, $35. Dueño, F-4079.
5404 22 abril 26

SE ALQUILAN LOS BAJOS DE CALzada entre J e I, con cinco cuartos, dos baños, sala, saleta, comedor, pantry, cocina, dos cuartos de criados, baño y garage. Informes, F-2115.
5402 22 abril 27

SE ALQUILAN LOS BAJOS DE LA calle 25 entre 6 y 8, con 4 cuartos, baño intercalado, cuarto y servicio de criados, patio y garage, con sus toldos. Informan, Telf. F-2051.
7588C 22 abril 26

C ENTRE 21 Y 23

Se alquilan altos, con terraza, sala, comedor, 4 cuartos, corredor, baño y cocina, $50.00. Informan, U-1710 y F-6252. Tavel.
13787T 28 abril 27

SE ALQUILAN LUJOSOS ALTOS. A la brisa, con garage. Calle 23 núm 246, entre Baños y F, Vedado. Informan: F-6180 y F-2279.
5073 21—24 Abril.

Alquileres

Vedado

VEDADO: ALQUILO LA CASA CAlle Quinta número 95, entre 6 y 8. Jardín; portal; sala; saleta; tres cuartos; cuarto y servicio de criados; baño completo; patio y cocina. Informes: Teléfono F-1675.
2381 16—25 Abril.

SE ALQUILA A FAMILIA SIN NIños, una casa con portal sombreado, césped y árboles, en lo más alto del Vedado, con garage, $150. Calle 8 núm. 19, esquina a 11. Informan, Telf. U-6194. Frank L. Gelman.
C7344 Ind.

PROXIMO A DESOCUPARSE, SE ALquilan los bajos de la calle 23 número 450, entre 8 y 10, Vedado. Se componen de jardín; portal; sala, comedor; tres grandes habitaciones; baño intercalado; pantry; cocina; cuarto y servicio de criados. Puede verse e informan en la misma, de 3 7 de la tarde.
2062 14—24 Abril.

PASAJE ARANGO, CALZADA ENtre 10 y 12, Vedado. Se alquilan casitas muy rebajadas de precio. Véalas y compárelas con otras. Familias morales. Dueño, I-3280.
2472 16 abril 24

VEDADO

En 23 y 16, se alquila un primer piso muy fresco, con escalera independiente, compuesto de sala, hall, tres habitaciones, comedor al fondo, cocina de gas, precioso baño. Precio, 45 pesos. Informan en la bodega.
5249 21 abril 29

CALLE 27 No. 326 ENTRE A Y B, Vedado, se alquilan los bajos con cuatro habitaciones y demás comodidades, los altos, con 8 habitaciones, moderna y a precio de situación. Llaves, esquina A.
5256 21 abril 24

SE ALQUILA LA CASA CALLE H números 166 y 168, entre 17 y 19, con jardín, portal, sala, saleta, comedor, cuatro habitaciones, pantry, cocina de gas, cuarto de baño, cuarto y servicio de criados. La llave al lado, en la esquina de 17, e informan en Amargura 23, de 8 a 11 y de 1 a 5. Telfs. M-6920 y M-6929.
5221 21 abril 24

SE ALQUILAN LOS ALTOS DE LA casa calle 10 núm. 15, esquina a 13, Vedado, compuestos de sala; comedor; tres cuartos; baño intercalado; terraza y cuarto y servicio de criados. Precio módico. Peguntar señora de Amor. 5379 22—25 Abril

VEDADO. SE ALQUILA MODERNA hermosa casa calle Cuatro entre Línea y Calzada, planta baja: hall, sala, hermoso recibidor, comedor, cuarto de toilet, pantry, cocina, garage, planta alta, cinco hermosas habitaciones, hall y un gran baño, terraza cubierta y cuartos de criados. Informan Telfs. A-1832 y F-2677. La llave al lado.
2478 16 abril 26

Almendares y Marianao

CASA CON FINQUITA. SE ALQUIla junto al Paradero Quemados Marianao. Casa nueva, tres cuartos, baño intercalado, etc. Platanal, siembras, etc. 6,000 varas. Informes, teléfono F-2124.
2875 19 Abril 29.

SE ALQUILA O SE VENDE CASA de dos plantas, en el Country Club, amueblada o sin muebles; cuatro habitaciones; dos lujosos baños; cuarto criados con servicio. Garage para dos máquinas y dos cuartos con servicio. Informes: Metropolitana 314. Teléfono M-9432.
2604 17—24 Abril.

ALTLRAS DE ALMENDARES, A UNA cuadra de la línea, e alquila al casa Avenida de los Aliados núm. 40, de dos plantas. Cada planta independiente. Tienen sala; cinco cuartos; baño intercalado; espléndida galería; comedor al fondo; cuarto y servicios de criados. Cielos rasos. En $50 cada planta. Aire, agua y luz solar, gratis, sin restricción. Para más informes: Dr. Bandini, Tejadillo núm. 1. Telf. A-1047, de 9 a 12 y de 2 a 6. Las demás horas, salvo a media noche, F-2153. 2118 14—24 Abril

SE ALQUILAN LOS ALTOS DE PAnorama entre Domínguez y San Jacinto (Buen Retiro). Terrazaá sala; vestíbulo; comedor; cuarto; baño completo; closets; cocina; lavaderos; terraza al fondo. La llave en los bajos. M-1453.
5368 22—27 Abril.

SE ALQUILA O SE VENDE BONITO bungalow en el reparto Almendares. Cien pesos de entrada, resto a 30 mensuales. Informan, FO-9074.
5227 21 abril 21

ALQUILO CASA NUEVA, COMPUESta de portal; sala; recibidor; hall; comedor; cocina; tres amplios cuartos; baño intercalado; cuarto de criada; servicios; patio; con garage o sin el. Calle 7 y 18. Reparto Almendares. Su dueño: en la misma.
5090 21—24 Abril

SOCIEDADES DE RECREO, CLUBS se alquila una casa-club, expresamente fabricada para sociedades, a orillas del río Almendares, a una cuadra del tranvía de la calle 23, Vedado; compuesta de portales; salón de baile; secretaría; guardarropía; billar; biblioteca; terrazas; ta-364 metros cuadrados; duchas; serquilleros; guardilla; gimnasio con vicios; cocinas; despensa; cantina. Terrenos de Sports: Tennis, Basket Ball, medida oficial. Dos courts de Hand Ball. Entrada al río; muelle de concreto al río; 8 000 metros de terreno total. Se hace contrato. Informa: Luis F. Kohly, Manzana de Gómez 364, de 9 a 11 a.m.
2400 16—27 Abril.

CASA CON FINQUITA: SE ALQUILA junto al Paradero Quemados Marianao. Casa nueva; tres cuartos; baño intercalado, etc. Platanal; siembras; 6.000 varas. Informes: Telf. F-2124. 5114 21—2 Mayo

MARIANAO. SE ALQUILA: SAMA número 36. La llave en la casa enfrente. Informan: Telf. M-9093.
2878 19 Mayo 4.

CASAS EN MIRAMAR. NOVENA Avenida y calles Veinte y Veintidós. Tres y cuarto habitaciones. Lujo y confort. Informa Barraqué. Teléfono FO-1423.
5397 22-24 Abri.

SE ALQUILAN TRES CHALETS MOdernos, desde 23 a 32 pesos, todos muy rebajados, dos con garage, en reparto Nogueira, Marianao. Informan, chalet Villa Tita, pintado de verde, calle Línea y Santa Emilia, mismo reparto. Telf. FO-7976.
5436 22 abril 25

REPARTO MIRAMAR

Reparto Miramar: Veranee en Cuba; ninguna playa extranjera es más fresca. Se alquila o se vende, lujosamente amueblada, residencia de esquina sombra, rodeada de hermoso jardín con arboleda. Portales; vestíbulo; gran living room; saleta; comedor; etc. tres cuartos; baños criados. Altos, saleta; 4 amplias habitaciones; closets; 3 baños; terrazas. Garage doble. FO-1068.
5354 22—25 Abril.

LA SIERRA 8 ENTRE PRIMERA Y Tercera, bajos modernos con cinco habitaciones, baño intercalado, garage, dos cuartos criados. Grandes comodidades. Acabada de pintar. Informan A-1334.
2892 19 Abril 25.

Cerro y Palatino

SE ALQUILAN LOS FRESCOS Y MOdernos altos de Máximo Gómez 657 de sala; saleta; cinco habitaciones grandes; baño intercalado; comedor. Precio: $55. Informan: en los bajos
2235 15—30 Abril.

Alquileres

Cerro y Palatino

SE ALQUILAN LAS FRESCAS Y MOdernas casitas de Mázimo Gómez número 657, con vista al jardín de la Covadonga. Sala; dos habitaciones; baño intercalado y comedor. Precio: $25. Informan en la misma.
2234 15—30 Abril.

SE ALQUILA MODERNA CASA CON portal, sala, dos habitaciones, comedor al fondo, baño intercalado, cocina y patio, $23. Magnolia letra D, y casitas independientes con sala, cuarto, servicio, cocina y patio, $13. Magnolia, pasaje Cogul, entre Buenos Aires y San Antonio, Cerro. Informan al lado, letra A, fábrica de confituras.
2632 17 abril 27

SANTO TOMAS No. 1, CERRO

Se alquilan las accesorias A y B, por La Rosa, de esta amplia casa con comodidades para corta familia. Las llaves en Santo Tomás No. 1. Informes, San Pedro No. 6. A-9619.
5042 20 abril 28

SE ALQUILA, SAN MARIANO 18, con seis cuartos, tres baños y en el garage dos cuartos más, con sus servicios. Informes, Telf. U-3893.
2513 16 mayo 1

PASAJE MENENDEZ, AL LADO CONvento Santa Clara, media cuadra tranvía Lawton, alquilo casita mampostería nuevas. Sala; cuarto; comedor; servicios, luz. Telf. A-9554. Precios: 12 y 14 pesos.
5125 21—24 Abril

ALQUILO BARATISIMA: CHAPLE 15, una cuadra del tranvía. Jardín; portal; cinco cuartos; baño intercalado; terraza alta; patio cementado Toda, recién pintada. Informan: en I-1354. 5122 21—24 Abril.

Jesús del Monte y Víbora

ALQUILO CASA: GOICURIA 37, ENtre Estrada Palma y Luis Estévez, Mendoza, Víbora. Portal; sala; comedor; tres habitaciones; cocina; servicios modernos; garage o sin él. Calle alta; buena; abua abundante I-4891. 2421 16—26 Abril

DOCE PESOS, CON LUZ, ALQUILO casita interior, independiente, a media cuadra de la línea de Santos Suárez, Figueroa 21, entre Santa Catalina y Milagros. Le conviene verlas. 2090 14—24 Abril

SE ALQUILA EN LA VIBORA, PAra persona pudiente la hermosa residencia, Patrocinio 13 esquina Felipe Poey, con garage para dos máquinas. Informan en la misma, de 1 a 5 o teléfono U-2326.
2550 16 abril 26

CERRO Y PRENSA, No. 1, CASA CON portal; sala; comedor; tres habitaciones grandes: $25. Informes: Secades, Hospital 6. Telf. U-3538.
5098 21—24 Abril

SE ALQUILAN LOS FRESCOS ALTOS y bajos de Estrada Palma 58, acabados de pintar, juntos o separados. Precio muy rebajado. Dueña: Teléfonos M-6961 y F-1069.
5135 21—27 Abril

CASITAS CON LUZ $15, NUEVAS E independientes, cielo raso, Altarriba y San José, y en Reyes 10 sala, tres cuartos, modernas, cielo raso, al lado Henri Clay, 24 pesos, preciosas. Telf. I-5361.
2929 19—25 Abril.

CASITAS MUY BARATAS, CON DOS habitaciones y servicios completos, en Acosta y Dolorts, Lawton, frente Convento Santa Marta. Una cuadra tranvías. X-1954.
2810 19—27 Abril.

GANGA VERDAD: SAN BERNARDIno 34, entre Paz y San Julio, casitas altas y bajas, muy frescas, a 10 y 16 pesos, con luz permanente, tranvía y guaguas en la esquina. Informa: Sr. Llanes.
2826 19—24 Abril.

ALQUILAN CASITAS EN SAN BEnigno 68, con dos departamentos y portal 20 pesos, con dos departamentos sin portal 14 pesos, escalera, azotea, entre Rodríguez y Tamarindo. Telf. X-2235.
2917 19 Abril 26.

SE ALQUILAN CASITAS ACABADAS de fabricar: Armas casi esquina a San Francisco, compuestas de sala; dos habitaciones; baño y cocina de gas. Informa: Luis González U-1157
2844 19—25 Abril.

SE ALQUILAN LOS ESPLENDIDOS altos a la brisa, tan claros como el día, de la tienda de ropa Capitolio, Avenida Santa Catalina y Cortina. (Paradero tranvías Santos Suárez). Jardín, portal, saloncito espera, sala, comedor, tres dormitorios con balcones, baño intercalado; torre de amplia habitación con baño y servicio, cocina de gas y carbón, con calentador agua abundante siempre Alquiler barato, fiador solvente del comercio.
2791 19 Abril 30.

SE ALQUILA LA CASA SAN MARIAno letra D, entre 10 de Octubre y Buena Ventura. Se puede ver de 2 a 4 Informan, Telf. U-7919.
2637 17 abril 25

NO DEJE DE VERLOS: POR SOLO 25 pesos los cómodos altos de la Peluquería, Cortina 42, entre Santa Catalina y Milagros. Media cuadra de la línea de Santos Suárez. Aire por todas partes y agua abundante.
2091 14—24 Abril.

SE ALQUILA EN CALZADA DE LA Víbora, esquina a Jenaro Sánchez, frente al Paradero del Havana Central, un piso alto, moderno, con sala, hall, dos cuartos, terraza y servicios. La llave en los bajos. Renta $25.
5131 21 abril 28

A $40.00 CADA UNA, SE ALQUILAN las casas Correa 52 y 54, Jardín; portal; sala; saleta; tres cuartos; baño completo; servicio para criados; patio y traspatio; techos de cielo raso. Se pueden ver de dos a cuatro p.m. Informes: Bernaza 6. Teléfono A-6363. 5194 21—26 Abril.

VIBORA: P. CONSUEGRA 31 (ANtes Lagueruela) alquilo casa moderna, con portal; sala; recibidor, amplio comedor; galería; cuatro habitaciones; cuarto de baño intercalado; cuarto y servicio para criados y terraza al fondo. Precio de situación. Llave e informes: en el número 25 de la misma calle.
2872 19—30 Abril.

FLORES 26, ENTRE BENAVIDES Y Santa Irene, con portal; sala; recibidor; tres cuartos; uno alto; baño intercalado; comedor al fondo y servicios. Informan: F-2004.
5505 23—27 Abril.

CASITAS SANITARIAS: SALA; HAbitación grande; baño; servicios; lavabo; patio; luz. Todo moderno. Avenida Serrano 29, entre Enamorados y San Leonardo, Santos Suárez. 5508 23—29 Abril.

SAN BERNARDINO 24, A DOS CUAdras tranvía Santos Suárez, se alquilan casitas con luz. Todo moderno. A $16 $17 y $26. Telf. M-5172.
5493 23—26 Abril.

SE ALQUILA UNA CASA; CUATROcientos metros de terreno; árboles frutales; en Reparto Montejo. Arroyo Apolo. Informan: Los Castellanos. Teléfono I-7376.
5532 23—2 Mayo.

ALQUILO MILAGROS 34 A, ESQUIna San Antonio, magnífica casa moderna. Jardín, portal, sala, comedor, dos cuartos, cocina gas, baño intercalado y despensa. Altos: dos cuartos, baño intercalado, toda decorada y con columnas de escayola. Precio, $50. Informes, Cuba 29 y Malecón 29, altos. Telfs. M-1451. A-7060.
5294 22 abril 27

ALQUILO CORTINA 35, B, ALTOS, entre Milagros y Santa Catalina, media cuadra tranvías, sala, comedor, tres cuartos, cocina y baño. $30.
5421 22 abril 26

ALQUILO $12 Y $13, CON LUZ, CAsitas interiores, dos departamentos, cocina, baño y patio independiente. Milagros 124 entre Lawton y Armas, una cuadra tranvías.
1997 22 abril 26

CALZADA DE LA VIBORA ESQUIna a Josefina, altos de la botica, sala comedor; dos cuartos; cocina de gas; baño moderno, $25. Informes: en los bajos 5181 21—24 Abril

Alquileres

Jesús del Monte y Víbora

SE ALQUILAN EN CONJUNTO O por separado, tres casas situadas en la calle Milagros 128, entre Porvenir y Octava, compuesta, la del frente de sala; dos recibidores; comedor; 6 cuartos; dos baños, uno intercalado; pantry; cocina; cuarto de criado, con sus servicios sanitarios; garage; con tres habitaciones; jardín; patio; y traspatio. Y las dos del fondo, independientes entre sí, compuestas cada una de sala; comedor; os cuartos; cocina; baños y servicios sanitarios. La llave en la casa Informes, Telfs. A-3512 A-2400.
5116 21—26 Abril.

VIBORA: JOSEFINA 56: SE ALQUIla. Jardín; portal; sala; saleta; tres habitaciones; baño intercalado; comedor; cocina; patio; traspatio; cuarto; servicios criado; muy fresca. Informan: Teléfono A-2839.
5475 23—4 Mayo.

SE ALQUILAN CASITAS EN LA CAlle Concejal Veiga entre Estrada Palma y Libertad, con sala; saleta; dos cuartos; cocina; cuarto de baño; con apartos sanitarios. Se dan baratas. Informan: en la misma, el encargado. 5192 21—2 Mayo.

SE ALQUILAN DOS MODERNOS chalets, en $130 y $60, con siete y cinco cuartos, jardín, portal, terraza, sala, comedor, hall, garage y cuartos de criados, en Estrada Palma y Concejal Veiga, Víbora. Puede verse de 8 a. m. a 5 p. m.
5129 21 abril 28

Luyanó

SE ALQUILA LA FRESCA Y MODERna casa Teresa Blanco número 2, bajos, entre J. Abreu y Pérez, casi esquina a Concha, con sala; comedor; tres habitaciones; cocina; baño, etc. Alquiler; $30. Informes: A-4358 M-6263. 2717 18—25 Abril

ALQUILO ALTOS Y BAJOS EN REmedios 75, en Luyanó, a media cuadra de la Calzada, con portal; sala; recibidor; cuatro habitaciones; comedor al fondo; baño completo; garage y servicio y cuarto para criados. Informes: Universidad 17. Teléfono A-3061.
5088 21—26 Abril.

ALQUILO HERMOSISIMA CASA EN Luis Estévez 13, acabada pintar; jardín; portal; tres cuartos; baño intercalado; patio cementado; una cuadra del tranvía. Informan: I-1354
5124 Abril

EN $16 ALQUILO CASITA ALTA, interior, sala; dos cuartos; cocina, servicios; agua abundante. Herrera 29, entre Fábrica y Reforma. Teléfono I-4697.
aHerrerbaauags;fiundante.shrdluacmfy
5126 21—29 Abril

ROSA ENRIQUEZ ENTRE PERNAS y Luyanó, media cuadra tranvías, alquilo casa nueva; portal; sala; tres habitaciones; baño intercalado; comedor; cocina; patios; pasillos, Gana $36. Llaves bodega.
5314 22—25 Abril.

Guanabacoa y Cojímar

GUANABACOA: ALQUILO CASA EN Corralfalso 47½. Sala; saleta; cinco cuartos; patio; servicios completos. Precio $20. La llace, bodega. Telf. M-6274. 2429 16—24 Abril.

GUANABACOA: ALQUILO CASA EN Maceo 70½. Sala; saleta; dos cuartos; patio; servicios completos. Precio: $18. La llave, ferretería. Telf M-6274. 2428 16—24 Abril

COJIMAR. SE ALQUILA EN LA LOma de Cojímar, casa sin estrenar, con jardín, portal, sala, comedor, tres cuartos, baño intercalado, cuarto y servicio de criados y garage. Informan A-7884. Puede verse de 8 a. m. a 6 p. m.
5237 21 abril 26

Locales y Naves

ALQUILO LOCAL PROPIO PARA COmercio o industria, en Calzada del Monte 120, casi esquina a Figuras Precio: $80. Informan: Universidad 15. Teléfono A-3061.
5087 21—2 Mayo.

CUATRO NAVES A $35, CON 300 METROS cada una, sin columnas, para garage, industria y talleres, en lo mejor de Santos Suárez, cerca de Toyo. San Leonardo núm. 19. Teléfono I-3121. 5364 22—30 Abril.

SE ALQUILA, PARA INQUILINATO almacén o una industria, en Monte número 499. Tiene quince cuartos; dos patios grandes; dos locales para comercio por Monte. Precio muy barato. Informes: en "La Antigua de Tejas". Teléfono M-5112.
5166 21—24 Abril.

NAVE: SE ALQUILA, SIN PRETENsiones, de 260 metros, Antón Recio 2-A, pegado a Monte. Propia para depósito, industria, taller, etc. Informarán: Belascoaín 625. M-1370
2270 15—30 Abril

OPORTUNIDAD: ALQUILO HERMOso local, claro, ventilado; 4 puertas calle Habana; 9 Lamparilla; forma esqhina, propia para almacén, industria o establecimiento. nforman: en el mismo.
2387 16—25 Abril.

PARA ALMACEN O INDUSTRIA, se alquila la nave de Fernandina 80 esquina a San Ramón, con mil metros cuadrados de superficie. Puede verse a todas horas del día e informan en Amargura 23, Bufete de Mendoza, de 8 a 11 y de 1 a 5. Telfs. M-6920 y M-6929.
5104 21 mayo 2

ALQUILO NAVE MODERNA, DESagüe 77 casi esquina a Franco. Cielos rasos, azotea, superficie: 556 metros. Tres cuadras Belascoaín y Carlos XIII. Llaves, Desagüe 71, bodega. 5279 21 abril 26

PANADERIAS Y DULCERIAS

Se alquila barato un local espléndido con magnífico horno de panadería, en la Calzada de Concha. Informes: Casa Cancedo, Telfs. X-2819 y X-2629 Concha 3, Habana.
5154 21—29 Abril.

PARA INDUSTRIA O ALMACEN, SE alquila hermosa nave 500 metros, sin columnas; clara y fresca; en Subirana 73, entre Peñalver y Desagüe Informes: Desagüe 72, altos.
2389 16—24 Abril

ALQUILO ESPLENDIDA ESQUINA propia para bodega, puesto frutas, carnicería, buen barrio, contrato que dseen. Alquiler muy módico. Durege y Correo. Informes: M-1429.
2814 19—25 Abril.

SE ALQUILA GRAN LOCAL CON ENseres completos para bodega. Véalo, que es una oportunidad para usted. Calle Goicuría 24, esquina Luis Estévez, en Santos Suárez. Informes: en los altos. 5496 23—28 Abril.

PARA OFICINAS

Magníficos locales en mejor lugar comercial, Obrapía 35 altos esquina a Aguiar al lado La Bolsa. Entrada y servicio independiente. Informa allí, Pujals, Teléfono A-8982.
5430 22 Abril. 27.

LOCAL PARA ESTABLECIMIENTO o depósito, se alquila con o sin contrato. Virtudes núm. 79, entre Galiano y San Nicolás. Informes, teléfono M-7945.
5409 22 Ab 29

CIENFUEGOS 40

Se alquila; con una gran sala, propia para establecimiento u oficina; recibidor; tres cuartos en los bajos y dos espléndidos en los altos; comedor; cocina; baño y servicios. Informan: en Cienfuegos 26, primer piso. 5317 22—27 Abril.

BONITO LOCAL: LUZ 35

Para comercio o industria, casi esquina Compostela, frente a la Plaza Belén. Informan: en el mismo Teléfono I-3121.
5262 20—30 Abril

Alquileres

Locales y Naves

BODEGUEROS, GRAN ESQUINA REcién construída, con armatostes de lo mejor. A y 10, reparto La Sierra. Informa, Guerrero.
13948 29 abril 28

A LOS INDUSTRIALES

Bonita nave en San Leonardo 105, cerca de Toyo, con 250 metros, de cielo raso, sin columnas, con refrigeración y fuerza motriz. Informan: allí mismo y Teléfono I-3121.

SE ALQUILA HERMOSO LOCAL PAra establecimiento; tiene vidrieras al frente. Neptuno 121, entre Campanario y Lealtad. Llaves en la misma. de 9 a 11 y de 3 a 5. X-3876.
1845 12—24 Abril.

NAVE EN 34 PESOS: SE ALQUILA: Manuel de la Cruz 21, con traspatio, a una cuadra Fomento. Informa: Antonio Vispo. Infanta 8, esquina a Velázquez. M-5348.
2830 19—27 Abril

MAGNIFICO LOCAL PARA ESTAblecimiento: Trocadero 72½, bajos, con ciento diez metros cuadrados. Llaves, tintorería Goiriz. Informes. Calzada 101, esquina Dos, Vedado. Teléfono F-2836.
2786 19—4 Abril

SAN JOSE 95 LUCENA: LOCAL PAra almacén o industria; todo aprovechable, por tener patio cubierto de cristal. Módico alquiler.
2783 19—27 Abril.

OBRAPIA ESQUINA A HABANA; 7 puestas con 140 metros; $100. Jorge Govantes. Teléfono M-9595.
5339 22—27 Abril.

SE ALQUILA UNA NAVE EN ANImas 177, entre Oquendo y Soledad, propia para Industria, garage; mide 400 metros. Informa: Luis González. U-1157.
2842 19—25 Abril.

BARATO SE ALQUILA HERMOSO local. Cuba número 70, casi esquina a Obispo, propio para notaría, comisiones, oficinas, restaurant, café, barbería. Alquiler, local grande, $40; local chico, $15. Informes, teléfono A-4358. M-6263.
2914 19 Ab 27

SE ALQUILA O SE VENDE UNA amplia nave en Damas 11, la llave en el 9. Informan, Alvarez y Cía. Reina 6. A-4880.
1834 12 abril 27

ALQUILO HERMOSA NAVE DE ESquina, Subirana y Desagüe: agua abundante. La llave en la bodega Informa: Dr. López Ibáñez. Teléfono M-1518. 5118 21—2 Mayo

PARA FONDA O FIGON

En lo más céntrico de la zona comercial se cede casi regalado, hermoso local. Informa, señor Marrero. Bernaza número 10.
5202 21 abril 25

NAVES Y TERRENOS CON CHUCHO

Se alquilan espléndidas naves en la Calzada de Concha. También alquilamos y vendemos magníficos terrenos de todos tamaños con chuchos de ferrocarril, propios para industrias y almacenes. Informes: Casa Gancedo. Telfs. X-2819 y X-2629. Concha 3, Habana.
5155 21—29 Abril.

LOCAL PARA ESTABLECIMIENTO, en edificio moderno, de esquina, en barriada completamente urbanizada $50.00 mensuales y buen contrato. Informa: Eliseo Guzmán, 10 de Octubre 614. Teléfono I-6511.
5180 21—24 Abril.

JESUS DEL MONTE 258, ESQUINA Toyo. Para institución bancaria, almacén de víveres, bazar, etc., dos locales. Llaves: altos y peletería. Informes: Concordia 105. A-6523.
5177 21—24 Abril.

CARNICERIA: SE ALQUILA UN LOcal en 21 y 14, Vedado. La llave e informes en la bodega de al lado.
5515 23—26 Abril

INQUISIDOR 21, POR LUZ, ALQUIlo dos locales propios para industria o comercio, por su ventajosa situación; muy baratos. Llaves, relojería y sastrería. Informes: A-6523
5174 21—24 Abril.

CON CHUCHO DE FERROCARRIL DE ochenta metros de extensión, se alquilan tres naves con mil metros superficiales de capacidad; y un terreno anexo, cercado, de 1.500 metros; es una manzana completa, situada en Pajarito y Desagüe. También otras dos naves, con 750 metros cuadrados. Una es de esquina; juntas o separadas. Informa: La Vinatera, Arbol Seco y Peñalver.
5521 23—30 Abril.

PARA ALMACEN, DEPOSITO O INdustria, en 70 pesos, se alquila un hermoso local de 305 metros cuadrados; 4 habitaciones altas; sobre columnas hierro; cerca de los muelles y ferrocarriles. Calle Enrique Núñez número 24, (antes San Isidro). Informes y la llave; enfrente o en el Teléfono M-9702.
5487 23—29 Abril.

SE CEDE EL LOCAL Y SE VENden los enseres de la casa de préstamos El Encanto, Compostela 129, próximo a Luz. Nota: Esta casa liquida todas las existencias, y traslada sus operaciones para Factoría número 26, esquina a Apodaca.
5265 21 ab 24

Apartamentos y Departamentos

SE ALQUILA UN DEPARTAMENTO y dos habitaciones económicas en casa particular. No se admiten niños. Merced 20, frente a la Iglesia.
5173 21—25 Abril

EN 14 PESOS: CON LUZ, SE ALQUIla un departamento de dos hermosas habitaciones, con cocina, baño y patio; entrada independiente. Calle Herrera letra B, casi esquina a Guasabacoa. Informes: en la misma, o en el Telf. M-9402.
5488 23—29 Abril.

EDIFICIO "AGUIAR", INDUSTRIA 72½, amplios apartamentos de dos habitaciones y baño completo, luz limpieza, teléfono, agua caliente y ascensor día y noche. De 35 a 50 pesos. Se garantiza moralidad.
1511 10—10 Hamo

SE ALQUILA UN DEPARTAMENTO independiente en Cristo 2, altos. Informan: en la misma.
5077 21—24 Abril

$16.00: APARTAMENTOS DOS habitaciones, cocina, baño y luz; agua abundante. Entre dos líneas tranvías. Vigía y Fernandina.
2599 17—2 Mayo.

CUBA 4: SE ALQUILA UN DEPARtamento completamente independiente, con todo su servicio. En la misma, otros de dos cuartos. Informes, en la misma.
5151 21—24 Abril.

EDIFICIO MARTINEZ PITA

Se alquilan departamentos con sala, comedor; dos y tres cuartos; baño intercalado y neveras Frigidaires. Precio: $35 y $38. Jovellar núm. 2, entre Espada y Hospital.
2775 19—4 Mayo.

EN MONSERRATE 69 SE ALQUILA un departamento con baño y una habitación: todo con vista a la calle. Casa de moralidad. Precios módicos.
2808 19—24 Abril.

JOVELLAR No. 8, ENTRE ARAMBUru y Hospital, alquilo espléndido apartamento bajo, compuesto de sala; saleta; tres grandes habitaciones; baño completo; comedor; patio; cocina; cuarto y servicio criados. Informan: Apartamento núm. 4. Telfs M-1429 U-2259.
2816 19—26 Abril.

SE ALQUILA: EN MONTE 133, ENtre Angeles e Indio, un departamento compuesto de sala: dos cuartos; con baño completo intercalado; comedor; cocina y cuarto para criados con sus servicios. Infoman: en la misma, la encargada.
5537 23—5 Mayo

Alquileres

Apartamentos y departamentos

SE ALQUILAN: EN MONTE 133, ENtre Angeles e Indio, departamentos interiores, compuestos de dos y tres habitaciones; con su baño y cocina. Informan: en la misma, la encargada. 5538 23—9 Mayo.

DEPARTAMENTOS DE DOS Y TRES habitaciones; patio y traspatio; con vista calle a 14 pesos. Cristina 40, Quinta del Rey. Hay habitaciones muy baratas. 2812 19—27 Abril

VEDADO. ALQUILO DEPARTAMENto moderno, independiente, alto de esquina, dos grandes habitaciones, sala y demás servicios, azotea. Calle 20 y 15. Informan en los bajos, bodega. Telf. F-6250.
5219 22 abril 27

HERMOSOS DEPARTAMENTOS Y habitaciones, vista a la calle, lavabo de agua corriente y luz. Precios de situación. Lamparilla 63, esquina a Villegas.
5357 22-3 Mayo.

SE ALQUILA UN APARTAMENTO compuesto de dos habitaciones, cocina, luz, teléfono y servicios. Muy económico. Reina 92.
2861 19—6 Mayo.

SAN LAZARO 200, Y MALECON 62, Se alquilan apartamentos y habitaciones, con luz eléctrica y agua corriente. Precios de situación. Informa: Encargada. Teléfonos A-6189 y M-2863. 2117 14—24 Abril.

MONTE 260: SE ALQUILAN HERMOsos apartamentos; regio baño intercalado; cocina de gas, a 40, 30 y 25 pesos, frente al Mercado Unico.
2412 16—1 Mayo

Habitaciones

HABITACION GRANDE

Neptuno 189, entre Gervasio y Belascoaín. Se alquilan habitaciones con servicio. Teléfono U-6940.
13338 26—25 Abril

OCASION: ALQUILO MAGNIFICA habitación con excelente almuerzo y comida, luz, limpieza, $25. Hay teléfono; casa fresca y tranquila. Véala. Gervasio 59, altos, casi esquina a Neptuno. 5362 22—27 Abril

SE ALQUILA UNA HABITACION EN la azotea con su baño completo, propia para matrimonio sin niños u hombre solo. Calle 10 número 15, esquina a 13, Vedado.
5380 22—25 Abril

SE ALQUILAN HABITACIONES amuebladas y con comida, a matrimonio, $70. Persona sola, $35. Casa de familia. Malecón 294.
5266 21 abril 25

EN OBISPO 113: SE ALQUILA UNA habitación y un apartamento, con luz y agua. Informan, en los bajos Peluquería "Llorens".
5313 22—27 Abril.

VEDADO. CALLE 17. CASA HONOrable, alquila espléndida habitación con todo servicio, excelente comida, precio módico. En la misma, cuarto alto, fresco, para dos hombres; entrada independiente. Telf. F-1327.
5287 21 may 2

ALQUILO HERMOSA HABITACION en casa de viuda honorable, a señoras o señoritas de moralidad, pudiendo vivir como en familia si lo desean. Milagros 37. Telf. I-6072. Reparto Mendoza.
5307 21—27 Abril.

EN GALIANO 69 ENTRE NEPTUNO y San Miguel, se alquilan habitaciones.
5220 21 abril 28

35 PESOS SE ALQUILAN 4 HABITAciones, garage para una máquina; otra, 15 pesos, garage y habitación. Calle 27 número 326. Llaves esquina A.
5255 21 abril 24

HABITACIONES: ALQUILO DOS juntas, en doce pesos; cocina, baño y patio independiente. Armas 58, frente al Parque, una cuadra tranvías. 2629 17—24 Abril.

VIRTUDES 28, ENTRE AGUILA Y Amistad, edificio moderno, fresco tranquilo, se alquilan habitaciones con muebles, luz, baño, lavabo y ropa, desde $20 mensuales. Teléfono M-9392.
2644 17 abril 27

EN CASA PARTICULAR, DECENTE, se alquilan habitaciones interiores o con vista a la calle. Colón 34, altos. Teléfono A-3515.
2827 19—24 Abril.

SANTOVENIA 3: ALQUILO GRANdes y muy frescas habitaciones desde siete pesos, altas o bajas; muy independientes; una cuadra Calzada Cerro. 2778 19—4 Mayo.

OPORTUNIDAD, MUY AMPLIAS Y frescas habitaciones con espléndida comida, precios de situación. En lo más céntrico del Vedado. Calle 17 número 3. Telf. F-4802.
2837 19 Abril 27

UNICAMENTE A PERSONAS DE ORden y cumplidoras, alquilo habitaciones con luz y pisos de mosaicos, a 10 pesos. Lagunas 60-E, entre Escobar y Gervasio.
2811 19—27 Abril.

HABITACIONES Y DEPARTAMENtos: alquilo grandes y ventilados, agua siempre y luz toda la noche. Casa seria y pocos inquilinos. San Ignacio 21. El Colosal.
5484 23—29 Abril.

LEALTAD 31 ALTOS, ALQUILO HAbitación con vista a la calle, para hombre solo, de moralidad. Teléfono M-3212. 5346 22—25 Abril.

SE ALQUILAN EN O'REILLY 5 ENtre San Ignacio y Cuba, altos de la clínica dental, buenas y frescas habitaciones bien amuebladas, en la azotea dos unidas y en el principal con todo servicio y buena comida si la desean, apropiadas para matrimonio u hombres solos. Precios económicos. Telf. A-5222.
5410 22 abril 30

EN GALIANO 101

(Entrada por San José) se alquila una habitación espléndida, con lavabo de agua corriente, a personas de moralidad; admirable comida; trato esmerado.
5344 22—3 Mayo.

HABITACIONES Y DEPARTAMENtos independientes, con luz desde $10 en adelante. Amargura 69, altos del almacén de Púles, casi esquina a Aguacate.
5358 22—3 Mayo.

ALQUILO MAGNIFICAS HABITACIOnes altas, en Durege y Correa, altos taller carpintería. Alquiler: $9; agua abundante. Informan, en la misma o Teléfono M-1429.
2815 19—25 Abril.

BERNAZA 48, ALTOS, SE ALQUILA una fresca y cómoda habitación para hombres solos.
2903 19 Abril 24.

REINA Y BELASCOAIN, ALTOS del café, se alquilan amplias y frescas habitaciones para una o dos personas, a 15, 20 y 25 pesos. Nunca falta el agua. Informan: M-4259.
789 5—5 Mayo

SE ALQUILA UNA HERMOSA HAbitación con vista a la calle, para hombres solos y que sean de moralidad. Campanario 73, altos.
2587 17—25 Abril

HABITACIONES BARATAS, $6, 8, 10, $12. Departamentos, $15, 20. Sol 79 Cuba 46. Monte 397. Industria 115, esquina San Miguel. San Isidro 63 luz toda la noche.
1854 12 abril 27

ALQUILO HABITACIONES MUY BAratas, altas y bajas, con vista calle e interiores; muy grandes; frescas También viviendas cómodas, con entrada independiente, en Lamparilla núm. 40. 2386 16—25 Abril.

Alquileres

Habitaciones

OBRAPIA 58

Se alquilan habitaciones desde $7 en adelante. En la misma, un salón para comercio. 2227 15—30 Abril.

PRADO 105

Alquilo frescas y ventiladas habitaciones, excelente comida, precio baratísimo. Servicio excelente. Agua caliente y fría. Telf. M-8514.
2318 15 abril 30

Hoteles y Casas de Huéspedes

HOSPEDAJE ECONOMICO, EN EL mejor lugar de la Habana, Prado 85, esquina Virtudes. Habitaciones magníficamente preparadas con agua corriente, a $1.00, $1.50 y $2.00 por día. Por mensualidades, grandes rebajas. Servicio inmejorable. Baños con agua fría y caliente a todas horas. Elevador. Venga a verlas y se convencerá. José Buria, Prado esquina Virtudes. "Salón del Prado".
1649 11—11 Mayo.

HOTEL BILBAO

De Julio Gutiérrez, antiguo propietario del Palacio de la Mortera. Amplias y ventiladas habitaciones a las calles Neptuno, San Miguel o Consulado, agua fría y caliente, elevador permanente, situación céntrica, a media cuadra del Parque Central. Precios económicos, moralidad absoluta. Cocina española y criolla. Neptuno 5. Telf. A-9041.
4287 21 abril 29

GRAN HOTEL

Temporada de Verano

Teléfonos A-1002 M-9896

Alquila habitaciones; todas con baño y servicio de comida, desde $80 para matrimonio. Procure verlas antes de mudarse.
2 1—1 Mayo.

HUESPEDES: PARA FAMILIAS EStables. Obrapía 99, hermosas habitaciones, baños calientes todas horas. Precios bajos. Industria 115, habitaciones balcón, $16, 10. Cuba 46; departamentos, $8, 23, 10.
1855 12 abril 27

HOTEL MANHATTAN

San Lázaro y Belascoaín, frente al Parque Maceo y Malecón. El más fresco y el más económico. Todas habitaciones son amplias, con baño, teléfono y demás servicios. Su precio, al alcance de todas las fortunas, desde un peso en adelante. Tenemos un espléndido Restaurant y un Table d'hote exquisitamente seleccionado, por $0.75 centavos. Visítenos y quedará complacido.
13348 26—25 Abril.

HOTEL NEW YORK

DRAGONES 16

Teléfonos M-5906 M-5907

A media cuadra del Capitolio y Parque Central. Habitaciones frescas y claras, con baño privado, teléfono, agua fría y caliente, servicio de camareros y elevador día y noche. Precios de habitación, desayuno, almuerzo y comida, para una persona, 45 pesos; para dos personas, 70 pesos mensuales. La comida, a escoger varios platos del menú, como en cualquier restaurant de primera. Se admiten abonados al restaurant, a 25 pesos mensuales. Habitaciones sin comida, desde 25 pesos mensuales. Precios para todo el año. Música en los almuerzos y comidas. Háganos una visita y se convencerá.
2244 15—30 Abril.

LA MATANCERA: CASA DE HUESpedes: Reina 83 esquina Manrique; hermosas habitaciones amuebladas, con servicio y baño privado; agua corriente; buena comida. Precios moderados; casa de orden Reina 83.
2618 17—25 Ab.

GRAN HOTEL COLON, VILLEGAS 110, cinco pisos, elevador a todas horas, ventilado y cómodo como ninguno. Habitaciones con servicio privado, de $20 a $40 mensuales Diario, de $1.00 a $2.00. Almuerzo, 50; comida, 50. Telf. M-6674
792 5—5 Mayo.

GALIANO 109, ALTOS DEL CITY Bank, la mejor casa de la Habana, por su seriedad, limpieza y buena comida; habitaciones con baño privado. 5172 21—2 Mayo

EDIFICIO CATEDRAL: CASA PARA familias honorables Hay ascensor; abundante agua. Habitaciones y departamentos muy frescos. Visitando este edificio, ninguno otro le gustará después. Empedrado núm. 4.
5183 20—21 Mayo.

CASAS PARA FAMILIAS, desde $60 en adelante, residencia ideal para verano por su frescura. Casa compuesta de sala, comedor, tres amplias habitaciones, baño intercalado, cuarto y servicio de criados con entrada independiente. Gran edificio "Providencia", Carlos III núm. 12 esquina a Oquendo. Informan: O'Reilly 11. Teléfono A-9251.

PARK HOTEL

Paseo y 29, Vedado. Teléfonos F-1551, F-1883. Montado con todos los adelantos modernas; situado en la parte más alta del Vedado y con diez mil metros de jardines, sembrados de árboles y flores, constituye el lugar más fresco y delicioso de la Habana. Ofrece a su clientela del interior y al público en general precios especiales para temporada de verano. 5351 22—17 Mayo.

HOTEL LAS VILLAS

Prado 119, frente al Capitolio. Habitaciones para matrimonios, con comida, desayuno y demás servicio. Precios sumamente económicos. Para hombres solos con igual servicio, desde $25. Baños modernos. Buena comida. Telf. M-5467.
5389 22 abril 30

EDIFICIO LIBERTY

Requena entre Carlos III y Ayesterán. Se alquilan apartamentos desde $23, con dos habitaciones, cocina y baño completo. Luz y agua caliente gratis.
5411 22 Ab 29

HOTEL PALACE

EDIFICIO PEREZ BENITOA

Sin ruidos ni molestias. Ofrecemos a Vd. algo especial Lo más lujoso de la Habana: en hotel y apartamentos. El mejor comedor del Vedado, con la mejor cocina. Precioso desde $40.00 mensuales. Viva con las comodidades que Vd. se merece. Olvídese de cocinera, criada y demás preocupaciones. Ave. Presidentes esq. 25. El edificio más alto del Vedado.

PARA HOTEL O CASA DE HUESpedes alquilo una casa de tres pisos, a la entrada del Vedado, cerca del Hotel Nacional. Tiene 25 cuartos y otros salones que pueden arreglarse como cuartos. Al que le interese llame de 10 a 12 al teléfono F-2115.
5400 22 abril 27

Alquileres

Hoteles y Casas de Huéspedes

HOTEL LINDBERGH

Animas 58, frescas y ventiladas habitaciones, agua fría y caliente, servicio privado, higiene y moralidad. Desde 15 a 35 pesos. English spoken.
127 1 mayo 1

THE SAVOY

F y 15, Vedado. Telf. F-5270

Situado en un lugar alto del Vedado, con fácil y frecuente comunicación con la ciudad y repartos. Expuesto a la brisa, con la vista al mar, rodeado de jardines, iluminados de noche, y con 600 metros de hermosos portales. Tan amplio, que los huéspedes pueden aislarse o reunirse con sus amistades en los espaciosos salones, según deseen.
Las habitaciones, lujosamente amuebladas, tienen ventilación directa, closets y baño particular, con agua fría y caliente a todas horas.
El comedor de THE SAVOY es uno de los más hermosos y frescos de la Habana; las comidas bien seleccionadas e incomparablemente preparadas; el servicio, en mesas separadas para cada familia, activo y competente.

PRECIOS, ABRIL A DICIEMBRE 1930, INCLUYENDO 3 EXCELENTES COMIDAS

Persona	Día	Semana	Mes
1, desde	$3.25	$18.20	$ 65
2, desde	$6.00	$33.60	$120

PRECIOS MAS BAJOS QUE NINGUN HOTEL DE LA MISMA CATEGORIA EN LA HABANA Y EL VEDADO

CASA HUESPEDES "COSMOPOLITA". Económico hotel de verano. Cerca del Parque Central, oficinas, tiendas, teatros. Obrapía 91. M-9370. Hermosas, aireadas habitaciones, apartamentos exteriores, interiores independientes. Muebles modernos, espléndidos servicios, baños privados, agua caliente, limpieza, comodidades de hogar, moralidad. Matrimonios desde $60. Persona, $30. Beneficios especiales para residencias permanentes. Menú de restaurant. Vista a una gran terraza.
5065 20 mayo 20

Hotel Astor

SAN MIGUEL Y AMISTAD

Bajo la administración de su propietario, señor Enrique Andino

Viva en el ASTOR todo el año con el mismo confort que ofrecemos al turista y garantizamos su estancia. Habitaciones con baño privado y comida para una persona, SETENTA PESOS al mes; para dos, desde CIEN PESOS.

Admitimos abonados a nuestro Restaurant, por TREINTA Y CINCO pesos AL MES.

Nuestra especialidad es la comida, y el Roof del ASTOR el más fresco de la Habana.

Precio especial en apartamentos. TELEFONOS M-9941 y M-9942

Se Ofrecen

Oficinistas

TENEDOR DE LIBROS, COMPETENte, con experiencia y conocimientos mercantiles, se ofrece para llevar contabilidad por horas, haciéndose cargo también de la redacción de documentos y correspondencia. Dirigirse por correo a M. Pérez. Neptuno 97, bajos, o al Telf. I-3697.
13577 27—29 Abril.

ESPAÑOL DE 21 AÑOS, CON MUCHA experiencia y buenas relaciones, desea colocarse de tenedor de libros o auxiliar. Aquí o en el campo. Pocas pretensiones. Muralla núm. 12, Telf. M-5207. 5304 22—25 Abril.

TRADUCTOR: INGLES, ESPAÑOL, alemán. Traducciones comerciales, legales, etc. Después de las 7 p.m. Teléfono U-7624.
2793 19—26 Abril.

Chauffeurs

SE OFRECE MATRIMONIO ESPAñol: él es chauffeur del Palacio Presidencial; 13 años de práctica; y ella, para todo, por poco puede estar bien servido. Referencias personales. F-2081.
4305 22—27 Abril.

JOVEN ESPAÑOL OFRECE SUS SERvicios como chauffeur; es persona culta y respetuosa; conduce cualquier automóvil. Referencias y modestas pretensiones. Telf. F-3208.
5330 22—25 Abril.

CHAUFFEUR ESPAÑOL SE OFRECE particular o comercio. Es serio y cumplidor; maneja toda clase de máquinas; tiene buenas referencias. Es competente en su profesión. Teléfono. F-2468. 5312 22—25 Abril

SE OFRECE UN CHAUFFEUR PARA casa particular; tiene referencias. Teléfono M-5217.
5388 22—25 Abril.

CHOFER ESPAÑOL CON 14 AÑOS de práctica, siempre particular, tiene recomendaciones. Informes, M-4706.
5435 22 abril 24

DESEA COLOCARSE DE CHOFER español de mediana edad, con 16 años de práctica e inmejorables referencias. Informan, Telf. FO-1047.
5207 21 abril 29

CHOFER JOVEN ESPAÑOL, DESEA colocarse en casa particular o de comercio, tiene referencias de donde trabajó. Llame al M-5073.
5290 21 abril 24

CHOFER MECANICO ESPAÑOL, práctico en toda clase máquinas, ofrece su servicio a casa particular o del comercio. Es hombre serio, tiene recomendaciones personales de las casas donde trabajó. Habla inglés. Telf. F-2573. José.
5124 21 abril 24

SE DESEA COLOCAR UN CHOFER español en casa particular o comercio, buenas referencias, trece años de práctica, pocas pretensiones. Informan, Telf. U-6070.
5120 21 abril 24

JOVEN ESPAÑOL, SE OFRECE PAra manejar, tiene referencias; no le importa hacer otra cosa. M-7180.
3011 20—24 Abril.

DESEA COLOCARSE U NCHAUFEUR que tiene mucha práctica en su trabajo; habla buen español e inglés. Tiene referencias. Llame: F-3624.
5165 21—24 Abril.

SE DESEA COLOCAR DE CHAUFfeur un joven español, para casa comercial o particular. Informes: M-7520. 5142 21—24 Abril.

Jardineros

SE OFRECE UN JARDINERO EXperto en pinos, laureles y en toda clase del ramo y frutos menores; no le importa de ir al campo. Para informes: llamen al Telf. FO-9226.
5096 21—26 Abril.

Manejadoras

SE DESEA COLOCAR UNA ESPAÑOla de manejadora o de criada de manos o de cuartos. Tiene referencias. Teléfono M-6512.
5092 21—25 Abril.

DESEA COLOCARSE UNA SEÑORA de mediana edad para limpiar o cocinar o manejar; lo mismo va al campo, siendo familia buena. En la misma, una lavandera o para limpiar. Teléfono FO-2683.
5097 21—24 Abril.

AVISO: POR POCO SUELDO, PARA ir a New York, una manejadora de color, cubana; lava y plancha ropa fina; sabe cocinar bien; tiene quien la recomiende; y para aquí una manejadora. Teléfono U-2478.
5509 23—25 Abril.

SE OFRECE MANEJADORA JAMAIquina, clara, habla buen inglés, es muy cariñosa con los niños, tiene práctica y buenas referencias. Llame. A-4175.
5424 22 abril 24

M.E.C.D. 2016

Se Ofrecen

Manejadoras

SE OFRECEN: MUCHACHA INGLESA, (18), blanca, buena presencia, para manejadora, $40, su mamá trabaja con la familia Pedro Pelegrín; también francesa, (30), habla inglés, para dar clases, con referencias de familias americanas, $50; checoeslovaca, (30), habla inglés, para manejadora, 6 años con una familia, $30. A-3070.
5408 22 abril 25

DESEA COLOCARSE UNA INGLESA joven, para manejadora o criada de cuarto. Tiene buenas referencias. Telf. F-4053.
5204 21 abril 24

DESEAN COLOCARSE DOS JOVENES de color, inglesas, una para manejadora y la otra para criada de cuartos, es limpia y cariñosa con los niños, entiende la costura, tiene quien la recomiende. Telf. I-7485.
5259 21 abril 25

DOS AMERICANAS DESEAN COLOCARSE en casa de buena familia, como manejadoras, pudiendo enseñar inglés; criadas de mano o cuartos. Informes: Calle 12 entre 13 y 15 número 25. Teléfono F-6215. Llamar a Lilly. Tienen buenas referencias.
5520 23—26 Abril.

MUCHACHA ESPAÑOLA. JOVEN, de excelente presencia, desea colocarse de manejadora, criada de mano o cuartos. Posee inmejorables referencias. Telf. I-7259. Infanta y Daóiz, Cerro, bodega.
5241 21 abril 24

Criadas y Criados

JOVEN ESPAÑOL SE OFRECE PARA criado de mano, tiene buenas referencias, sabe planchar ropa y cumplir con su obligación. M-7180.
5148 21 abril 24

SE DESEA COLOCAR UNA SEÑORA para criada de cuartos o comedor, tiene referencias de las casas donde ha trabajado. Informan, San José 138. Garage.
5210 21 abril 24

SE OFRECE CRIADO DE MANO. PENINSULAR, experimentado en todo servicio fino, tiene inmejorables referencias de casas conocidas. Teléfono FO-1097.
5272 21—25 Abril.

JOVEN ESPAÑOLA DESEA COLOCARSE de criada de mano o cuartos, sabe cumplir con su obligación, tiene referencias. Sofía, U-4669.
5420 22 abril 24

DESEA COLOCARSE UNA JOVEN española para criada, desea casa de moralidad, tiene referencias. Informan, Zanja número 67. Teléfono U-7488.
5415 22 abril 24

SE OFRECE UN CRIADO ESPAÑOL, sabe servir a la rusa, tiene buena presencia, no tiene pretensiones, tiene muy buenas referencias; también criada española para habitaciones o comedor, con buenas referencias. Llame, A-4175.
5428 22 abril 24

DESEA COLOCARSE UNA JOVEN española, de buena presencia, con familia fina y moralidad, para cuartos y acompañar señora o señorita; sabe algo de costura y labores. No le importa mucho sueldo, desea buen trato. Informa su familia. Telf. U-4226.
5441 22 abril 25

DESEA COLOCARSE UNA MUCHACHA española de criada o manejadora, poca familia. Telf. X-1069....
5439 22 abril 25

SE DESEA COLOCAR UNA JOVEN de criada de mano, tiene buenas referencias. Informan, Vives 174. Telf. M-4781. Bodega.
5440 22 abril 24

DESEA COLOCARSE JOVEN ESPAÑOLA para criada de mano, sabe cumplir con su obligación y tiene quien la represente. Telf. A-8740.
5414 22 abril 25

SE DESEA COLOCAR ESPAÑOLA de mediana edad, para criada, tiene referencias, también va al campo. Ofrece referencias. Telf. M-4591.
5396 22 abril 24

SE DESEA COLOCAR UNA MUCHACHA para criada de mano, entiende un poco de cocina. Informes, teléfono M-4735.
5406 22 abril 25

SE DESEA COLOCAR UNA MUCHACHA española recién llegada, para criada o manejadora. No tiene pretensiones. Informan en Antón Recio 104, altos, esquina a Puerta Cerrada. Telf. M-5180.
5405 22 abril 25

SE DESEA COLOCAR JOVEN ALEMANA de criada de mano o limpieza, por horas, duerme fuera, tiene referencias, sabe hablar español. Informan, M-9420. Aurelia.
5395 22 abril 24

SE DESEA COLOCAR UN JOVEN español de criado de mano, es práctico en el servicio y tiene buenas referencias de buenas casas donde ha trabajado más de cinco años. Informan, Telf. F-5005.
5387 22 abril 24

SE DESEA COLOCAR JOVEN ESPAÑOLA fina y trabajadora, para criada de cuartos o de manos, tiene inmejorables referencias, desea casa de moralidad y prefiere el Vedado. Informan, M-4595.
5377 22 abril 25

JOVEN ESPAÑOOLA DESEA COLOCARSE de criada de mano, tiene referencias, no tiene pretensiones. Informan, Luz número 52, altos, Telf. M-5246.
5375 22 abril 27

ESPAÑOLA DESEA CASA PARTICULAR para cuartos y coser, corta por figurín y modelos por difíciles que sean, no le importa viajar. Teléfono FO-2649.
5327 22 abril 24

SE OFRECE MUCHACHA FINA ESPAÑOLA, para cuartos y coser, acostumbrada al servicio fino de buenas casas y con magníficas referencias, sabe planchar ropa fina de señora y desea familia honorable. Telf. F-3017.
5319 22 abril 24

SE DESEA COLOCAR UN HOMBRE para limpieza o ayudante de cocina; en la misma una muchachita para manejadora. Informan el teléfono M-5590. Preguntar por María o Antonio.
5303 22 abril 24

SE DESEA COLOCAR MUCHACHA española para criada de mano, sabe coser un poco, servir bien a comedor. Tiene muy buenas referencias. M-7122.
5296 22 abril 24

MUCHACHA ESPAÑOLA ACOSTUMBRADA al servicio de buenas familias, ofrece sus servicios para comedor, habitaciones o manejadora, siendo seria, honrada y formal, muy cumplidora de su obligación, lleva tiempo en el país. Conoce perfectamente su obligación. No le importa salir al campo siendo familia buena. Informan, Manrique 50. Teléfono M-4750.
5466 22 abril 25

DESEA COLOCARSE JOVEN ESPAÑOL para criado de mano, muy práctico en todo el servicio. Sabe hacer cocktails. Tiene buenas referencias. Telf. A-4994.
5447 22 abril 24

DESEA COLOCARSE UN JOVEN japonés, criado de mano, sabe servir muy bien. Llame, Telf. F-4084.
5451 22 abril 25

DESEA COLOCARSE UNA JOVEN española, para criada de mano o manejadora y en la misma una cocinera, si es corta familia, limpia también. Telf. M-5895.
5444 22 abril 24

DESEA COLOCARSE UNA JAMAIQUINA para todo el servicio de hombres solos o matrimonios, es buena cocinera y repostera, tiene referencias. Telf. F-5739.
5446 22 abril 25

SE DESEA COLOCAR UN JOVEN español de criado de mano, es serio y cumplidor, no tiene pretensiones, también sabe de jardín, no le importa salir al campo, tiene buenas recomendaciones. Telf. M-5789.
5453 22 abril 24

SE OFRECE UNA JOVEN ESPAÑOLA buena criada de manos, manejadora o cuartos; tiene referencias de buenas casas. En la misma, una cocinera repostera. Teléfono A-4792.
5513 23—25 Abril.

Se Ofrecen

Criadas y Criados

JOVEN ESPAÑOLA DESEA COLOCARSE para habitaciones o manejadora o por horas. Se prefiere el Vedado. Informan, F-3477.
5215 21 abril 24

SE OFRECE MUCHACHA ESPAÑOLA de criada de manos o manejadora: tiene buenas referencias de las casas que ha trabajado. Informan: al M-4597.
5324 22—24 Abril.

DESEA COLOCARSE JOVEN ESPAÑOLA para cuartos o manejadora. Sabe coser. Tiene referencias. Informan: Mercaderes 2 (moderno) altos, habitación 4, entre Empedrado y Chacón.
5523 23—26 Abril.

SE DESEA COLOCAR UNA JOVEN española de criada de manos o cuartos. Tiene referencias. Informan: Teléfono F-2565.
5093 21—24 Abril.

DESEA COLOCARSE ESPAÑOLA PARA criada. Sabe de cocina, o para todos los quehaceres de un matrimonio; con referencias. Informan: Teléfono I-7225. No le importa salir fuera, siempre que le ofrezcan garantías.
5470 23—26 Abril.

DESEA COLOCARSE UN ESPAÑOL de mozo limpieza o camarero, tiene recomendación. Telf. F-4541.
5394 22 abril 28

SE OFRECE CRIADO ESPAÑOL, SIRVE a la rusa, entiende de jardín, otro alemán, muy trabajador, tienen buenas referencias y no tienen pretensiones. Telf. A-3343.
5390 22 abril 24

SE DESEA COLOCAR JOVEN ESPAÑOL para criado de manos; es formal y cumplidor; sabe servir bien a la rusa y tiene buenas referencias de las casas que ha trabajado. Informan: F-2117.
5374 22—25 Abril.

DESEA COLOCARSE UNA MUCHACHA española de criada de manos o cuartos; sabe coser y zurcir. Tiene referencia donde ha trabajado. Llame al teléfono FO-9232.
5490 23—26 Abril

DESEA COLOCARSE UNA JOVEN ESPAÑOLA para cuartos, comedor o manejadora; lleva tiempo en el país. Sabe cumplir con su obligación. Teléfono A-5447.
5378 22—26 Abril

SE OFRECE JOVEN ESPAÑOL PARA criado de mano, no tiene pretensiones y con referencias de casas conocidas. A-9577.
2756 18 abril 24

SE DESEA COLOCAR UNA SEÑORA joven española, para criada de cuartos o de manos; es fina y trabajadora; lleva tiempo en el país, tiene referencias. Informan: M-4226.
5103 21—24 Abril

SE DESEA COLOCAR UNA JOVEN española para criada de cuartos o de mano, y en la misma para cocinar y limpiar para corta familia. Aguiar 42. Telf. M-4306.
5159 21 ab 24

DESEA COLOCARSE MUCHACHA española de criada de mano o cuartos, tiene referencias. Informan, teléfono FO-2757.
5205 21 abril 24

SE DESEA COLOCAR UN JOVEN español de criado de manos; tiene buenas referencias; sabe de chauffeur. Informan: F-4382.
5531 23—25 Abril.

SEÑORA JOVEN ESPAÑOLA DESEA colocarse para limpiar las horas de la mañana, sabe coser y cocinar. Prefiere el Vedado. Telf. F-6201.
5196 21 abril 24

SE DESEA COLOCAR SEÑORA DE mediana edad, española, para limpieza por horas o cocinar, es limpia y trabajadora. Tiene referencias. F-5656.
5160 21 abril 24

Cocineras y cocineros

SEÑORA ESPAÑOLA DESEA COLOCARSE de cocinera; tiene referencias; duerme fuera. Informes: Teléfono A-4111.
5083 2124 Abril.

COCINERO ESPAÑOL, CONOCIENDO todo el arte culinario europeo y americano; con toda clase de repostería y helados finos, en cremas. Salgo fuera. Teléfono I-7772.
5080 21—24 Abril.

SE DESEA COLOCAR UNA COCINERA española, cocina a la española y criolla, tiene referencias y sabe de repostería, duerme en la colocación, es limpia, sabe su obligación. Telf. A-8623.
5429 22 Ab 24

DESEA COLOCARSE UNA MUCHACHA española para cocinar y limpiar, buenas referencias. Telf. FO-2723.
5443 22 abril 24

UNA JOVEN ESPAÑOLA DESEA COLOCARSE para cocinar y limpiar siendo corta familia. Tiene referencias. Lleva tiempo en el país. FO-7987.
5437 22 abril 24

DESEA COLOCARSE UNA ESPAÑOLA de cocinera o criada de mano, sabe cocinar, lavar ropa fina, desea casa seria, tiene buenas referencias. Informan, Telf. F-5917.
5407 22 abril 24

SE OFRECE COCINERA ESPAÑOLA, joven, es repostera, sabe la cocina francesa, duerme fuera, no le importa los repartos. Tiene buenas referencias. Telf. A-3343.
5391 22 abril 24

DESEA COLOCARSE UNA COCINERA peninsular, casa de moralidad, sabe cumplir con su obligación, duerme fuera. Informes en O'Reilly número 116, segundo piso.
5373 22 abril 25

LIGHT COLOR ENGLISH SPANISH speaking girl, desires work, whole or half days, as maid, companion to young ladies, nurse or helper. Has references. Telf. F-5071.
5334 22 abril 25

SE DESEA COLOCAR SUPERIOR COCINERA de color, muy limpia y formal. Tiene referencias de muy buenas casas donde trabajó. Lo mismo en reparto. M-7122.
5295 22 abril 24

COCINERA REPOSTERA ESPAÑOLA, con buenas referencias, desea colocarse. M-9783.
5457 22 abril 24

SE OFRECE BUEN COCINERO REPOSTERO español, cocina criolla, española y francesa, agradable sazón, tiene referencias, es hombre solo, muy limpio. Sale al campo. M-4205.
5461 22 abril 24

SE DESEA COLOCAR UNA BUENA cocinera española, repostera, cocina española y criolla, sabe hacer toda clase de platos finos, con inmejorables referencias, duerme en la colocación. Pregunten por Ramona. M-5895.
5445 22 abril 24

COCINERO REPOSTERO ESPAÑOL, de mediana edad, cocina criolla y española tiene buenas referencias. Marcha a todas partes, para casa particular u hotel. Telf. A-1568.
5448 22 abril 25

DESEA COLOCARSE EN CASA PARTICULAR o comercio, buen cocinero repostero. Sabe cocinar a la criolla, francesa, española; muy limpio y cumplidor de su obligación. Informan: San José 37. Teléfono M-5233 pregunte por Guillermo Wong.
5123 21—24 Abril.

UNA PARDA, BUENA COCINERA desea colocarse; entiende de todo, no tiene inconveniente dormir fuera; también sabe de dulces; tiene buenas referencias. F-6225.
5297 22—24 Abril.

SE DESEA COLOCAR UNA ESPAÑOLA para cocinar. Siendo matrimonio solo, no le importa hacer limpieza Informan: en el Telf. X-3019.
5293 22—25 Abril

ESPAÑOLA DE MEDIANA EDAD DESEA colocarse para cocinera; no duerme en la colocación. M-5173.
5100 21—24 Abril

DESEA COLOCARSE UNA COCINERA española; cocina a la española y criolla; hace dulces; es muy limpia; tiene referencias. Telf. M-3416.
5089 21—24 Abril

COCINERO ESPAÑOL CON BUENAS recomendaciones; desea colocarse Pasaje E número 5. Buena Vista F-6216.
5102 21—24 Abril

SE DESEA COLOCAR UNA SEÑORA de color, de mediana edad, para cocinar o limpiar. Sitios 27. M-5343.
5481 23—26 Abril.

Se Ofrecen

Cocineras y cocineros

JOVEN CHINO, COCINERO, DESEA colocarse en casa particular. Cocina la criolla y española y postres; es aseado y agradable persona; serio y trabajador. Informes: Calzada Bejucal número 157. Telf. X-3011.
5137 21—24 Abril.

UN COCINERO ASIATICO DESEA colocarse en casa particular o comercio; cocina a la española y criolla; repostero; con buenas referencias. Informan: Telf. A-8732.
5536 23—26 Abril.

SEÑORA DE REGULAR EDAD, SE ofrece para cocinar a la española y criolla. No duerme en la colocación. Tiene buenas referencias de donde ha trabajado. M-8817.
5527 23—25 Abril.

SE DESEA COLOCAR SEÑORA ESPAÑOLA de mediana edad, para cocinar y ayudar alguna limpieza; duerme fuera; tiene buenas referencias. Informan: F-2255.
5494 23—26 Abril.

ENGLISH SPEAKING GIRL DESIRE position as cook or general house work with american or cuban family, small familly. Tel. FO-3269.
5483 23—26 Abril.

COCINERO REPOSTERO FINO ASIATICO, desea colocarse en casa particular; cocina a la criolla y española y francesa. Muy limpio y formal. Cumplidor de su obligación. Telf. M-4104.
5119 21—24 Abril.

HAY UN JOVEN COCINERO ASIATICO, desea colocarse en casa particular; sabe cocinar española, criolla e inglesa. También hace dulces y pan americano. Tiene referencias. Informan: en la calle Salud número 54, altos, preguntar por Alfredo Eng. Teléfono U-2039.
5081 21—24 Abril.

ENGLISH SPEAKING GIRL WISHES position with english speaking family as cook or general help "good cook". Call, Ida. Telf. F-5507.
5157 21 abril 24

SE OFRECE JOVEN ESPAÑOLA, COCINERA; entiende de repostería; cocina y limpia a corta familia; no duerme en la colocación. Sueldo: 25 pesos Informan: Teléfono M-5447.
5085 21—24 Abril

UNA COCINERA DE COLOR DESEA colocarse; entiende bien su obligación; quiere plaza, lo mismo para la Habana que para los repartos. Escobar 71. Habitación 32.
5342 22—25 Abril

SE OFRECE COCINERA REPOSTERA. Calle Pasaje G entre 7 y 8, Buenavista. Teléfono FO-2736.
5332 22—26 Abril.

SE COLOCA BUENA COCINERA blanca, mediana edad, con referencias. Puede ayudar en algo más, salir fuera y dormir en colocación. Es aseada y cumplidora. No saca comida. M-5719.
5127 21—24 Abril.

COCINERO DE COLOR; NO SACA comida; no hace plaza; sabe varias cocinas; muy limpio en su trabajo y en su persona. Cuando llame al M-4665, haga el favor de esperar Luders Justin. Cuarteles número 1.
5143 21—24 Abril

Varios

DESEA COLOCARSE UN CARPINTERO en hotel o una finca. Sabe hacer casas de madera y de pinturas de electrciidad. Referencias de los mejores Hoteles de la Habana. Sin pretensiones. Manuel País. Teléfono X-1266.
2571 17—24 Abril

EUROPEO AGRICULTOR, CON ESTUDIOS de Agronomía moderna, en academia alemana, se ofrece para administración de finca. Escribir a M. Mut, calle Luisa Quijano, Villa Sarah, Marianao, Habana.
5030 20 abril 25

SEÑORA ESPAÑOLA DESEA COLOCARSE para limpieza por horas. Tiene referencias. A-3776. Sra. Filomena.
5161 21—24 Abril

DESEA COLOCARSE PARA LAVAR en casa particular, de buena moralidad. Informan: en Benavides 36, J. del Monte. Aurora Guzmán. Telf. I-1238.
5302 22—26 Abril.

SE DESEA COLOCAR UN MATRIMONIO español, lo mismo para el campo que para la Habana; lo mismo juntos que separados. Tienen referencias. Telf. U-6653.
5417 22 abril 24

DESEA COLOCARSE SEÑORA ESPAÑOLA, en casa particular, para coser y ayudar en habitaciones; y también para ama de llaves. Sabe coser bien en ropa de mujer y hombre. Informan: en Industria 2, segundo piso; y la Reverenda Madre Superiora del Colegio San Vicente de Paul, en el Cerro. Telf. M-2398.
2798 18—26 Abril.

JOVEN ECUATORIANO DESEA COLOCARSE de operador de cine, con mucha práctica en el manejo de aparatos y películas; o como chofer particular o reparando autos, con certificado de competencia. Galiano 93. altos. Teléfono M-1307.
5145 21—24 Abril.

Se Solicitan

Socios

PARA AMPLIAR NEGOCIO SE SOLICITA socio con $2,000, percibirá 50 pesos mensuales asignación, manejándolo él mismo. Escribir: F. C. C. Anuncios Clasificados del DIARIO DE LA MARINA.
5438 22 abril 25

SE DESEA UN SOCIO PARA UNA industria en marcha, con cuatro mil pesos; o tomaría mil pesos con garantía de la misma. Informan: en O'Reilly 74, altos. Telf. M-6513.
5504 23—26 Abril.

Agentes

SE SOLICITAN AGENTES DE AMBOS sexos en toda la isla, asegurándoles ganar de seis a diez pesos diarios, nuevo y único sistema. La Protectora del Pueblo. Infanta sesenta y dos y medio entre Sitios y Maloja.
157 1 mayo 1

Manejadoras

SE SOLICITA MANEJADORA blanca, que hable inglés, con práctica en niños de meses, fina, limpia y seria, con recomendaciones de casas conocidas. Informan de 9 a 10 a. m. y de 1 a 4 p. m. Telf. FO-1656.
5316 21—24 Abril.

SE SOLICITA MANEJADORA JOVEN blanca, acostumbrada a cuidar niños de meses. Se exigen referencias. Teléfono FO-1622.
5540 23—25 Abril.

Criadas y Criados

SE SOLICITA UNA JOVEN ESPAÑOLA para lavar y planchar, incluso camisas y ayudar a la limpieza, que duerma en la colocación. Sueldo: $25 Traiga referencias; entiéndase que no es criada de manos; es corta familia. Calle A núm. 30, esquina 15 Vedado.
5141 21—24 Ab.

NECESITO UN BUEN CRIADO, $40; una criada, $25; un chauffeur español, con recomedanción particular, $50; y un muchacho español. Compostela 58.
5512 23—25 Abril

SE SOLICITA CRIADA ESPAÑOLA para cocinar y limpiar. Sueldo, $20. Matrimonio con dos niños. San Lázaro número 317 B, altos.
5399 22 abril 25

MATRIMONIO, SOLICITA MUCHACHA para todo, con informes. Sol 28 3|4 segundo, derecha.
5449 22 abril 24

SE SOLICITA PARA EL VEDADO, calle dos número 200, esquina a 21, una buena criada de mano para los cuartos, que traiga referencias de las casas donde haya trabajado. Sueldo, treinta pesos y ropa limpia.
5284 21 abril 24

Se Solicitan

Criadas y Criados

NECESITO MUCHACHA PARA TODO el servicio. Sueldo: 20 pesos. En Encarnación 6, entre San Indalecio y San Benigno. Sra. de Rodríguez. Se prefiere española.
5372 22—25 Abril.

Cocineras y Cocineros

PARA COCINAR Y LIMPIAR A TRES de familia, se solicita peninsular joven. Sueldo: $25. Tiene que saber cocinar y tener buenas referencias. Ampliación de Almendares, Avenida Cuarta, entre 11 y 12. Sra. de Guerra.
5201 21—24 Abril.

COCINERA, SOLICITO UNA BUENA y que ayude a otros quehaceres, mejor si habla inglés, con referencias. Maloja 29, altos.
5412 22 abril 26

SE SOLICITAN

En el Vedado, buena cocinera, inútil salcochadoras. También una criada de mano, que sea limpia y dispuesta. Se exigen referencias. Buenos sueldos. Informan, Lamparilla número 20, de 3 a 5 p. m.
5367 22 abril 25

Varios

SE DESEA SABER EL PARADERO de Eugenio Marquina, que se encontraba por el campo. Lo solicita su hermana Manuela. Pueden informar: Calle 9 núm. 5. Vedado.
2619 17—2 Mayo.

SOLICITAMOS COMPRADORES DE artículos baratos para sorpresas caramelos y regalos a los niños. Globos goma; jugueticos, lata; animalitos celuloide; sortijas; relojitos; chicharras. Agente Fábricas, Habana 85, altos, entre Lamparilla y Obrapía. Una a seis tarde.
2788 19—27 Abril

SE SOLICITA SOCIO CON TRES MIL pesos, para ampliar fabricación artículo mucho provecho; único en Cuba. Para detalles, dirigirse a Knitter, Departamento de Anuncios Clasificados.
5491 23—26 Abril.

SOLICITO ENCARGADO CASA INQUILINATO. Sueldo, $20. Garantía, $150 efectivo. Doctor Casamayor, S. José 110, de 7 a 10 a. m. Solicito encargado fonda. Sueldo, $50. Garantía, $400.
5214 21 abril 24

SE SOLICITA UN SASTRE QUE DESEE alquilar parte de una sala de Tintorería. Informan: San Lázaro 390.
5539 23—2 Mayo

A JOSE MENENDEZ ALVAREZ, ASTURIANO, se solicita en Cárdenas 24, bajos, para asuntos de herencia.
5232 21 abril 24

INTERESANTE

A LAS SIRVIENTAS, POR UNA pequeña cantidad tiene usted casa cuando esté sin colocación; derecho a que se le busque ocupación en casa de familias decentes y otras ventajas. Deseamos personas estrictamente honradas, con garantía de la casa donde prestaron sus servicios Teléfono A-5934. Zulueta 34.
2116 14—24 Abril

DENTISTA: CEDE A OTRO, TIEMPO para trabajar en magnífico gabinete completo, en hermoso local; poca renta. Campanario 37, bajos.
5345 22—26 Abril

OPORTUNIDAD UNICA A SEÑORITAS y caballeros bien relacionados, se les ofrece si desean trabajar y ganar dinero. Se trata de algo fácil de vender entre diferentes clases sociales. Neptuno número 182, bajos, de 9 a 11 a. m. y de 2 a 5 p. m.
5433 22 ab 25

Se Compran

Fincas rústicas

COMPRO 5 A 10 CABALLERIAS HABANA o Pinar del Río, río o arroyo No se necesita frente carretera. Félix. U-6480.
5161 21—24 Abril.

COMPRO UNA FINQUITA EN CARRETERA próxima a la Habana, con aguada y frutales, sin pretensiones. Cerro 552. Telf. I-1790.
5230 21 abril 24

Establecimientos

BODEGA: COMPRO UNA DE GALIANO a Infanta, directamente, 12 a 2, 6 8 Benítez. U-4766, San Miguel 242, altos, Compra-venta establecimientos, casas, solares.
5329 22—26 Abril.

SE DESEA COMPRAR UNA BODEGA en cualquier Reparto. También compraría un café, o ésta sola. Informan: O'Reilly 74 altos. Teléfono M-6513.
5503 23—26 Abril

Muebles y Prendas

COMPRAMOS JOYAS ANTIGUAS, espejos y muebles antiguos, de buena calidad. Se paga bien, Snider. Prado 78. Telf. A-9284.
1412 9 mayo 9

COMPRO MUEBLES MODERNOS TODAS cantidades, máquinas Singer ovillo central, y de escribir, burós, archivos, mamparas y divisiones de cristal. Avise al A-6620. Negocio rápido y serio. Salud 3.
1576 10 mar 10

Compramos:
Cambiamos y Alquilamos
Muebles
A Plazos y al Contado
Belascoain 34, entre San Rafael y San José. Teléfono U-1610.
2639 16—30 Abril.

COMPRAMOS Y EMPEÑAMOS ROPA de caballero, corte moderno, mantas burato, máquinas coser Singer, burós y máquinas escribir. Suárez 17. Telf. A-2487.
2642 17 abril 24

GANGAS. MUEBLES, BAULES Y maletas de ocasión, joyas y ropa procedentes de empeño. Todo muy barato. Suárez 17 y 19.
2641 17 abril 24

M-6806: COMPRO MUEBLES, PIANOS, máquinas escribir, coser; burós, archivos, prendas (oro viejo), ropa hombre, baúles, maletas, antigüedades, objetos arte; todo valor; en el acto. M-6806.
5149 21—28 Abril.

MAQUINAS SINGER

Ovillo central, tenemos una gran cantidad completamente nuevas; las garantizamos, de 12 a 45 pesos. Vendemos piezas de repuestos de todas clases. Angeles 36. Telf. A-8861.
2643 17 mayo 17

COMPRO MUEBLES: A-6628, DE casas y oficinas, que sean modernos; máquinas Singer; objetos de arte y radios, etc. Pagamos bien Atención rápida. "La Regencia" Suárez 8 y 10, A-6628.
1549 10—25 Abril.

Se Compran

Maquinaria

COMPRO MAQUINAS DE OHJALATERÍA; tapadora automática, engrampadora; pestañadora redonda. Informa: N. Soler Moya. Guayos. Santa Clara.
2456 16—1 Mayo.

Varios

COMPRO TODA CLASE DE CONTADORAS, pagándolas en el acto; vengan o avisen, M-9571. Si usted tiene alguna, escriba a J. R. Ascencio. Campanario 89, Habana.
1248 8 mayo 8

DESEO COMPRAR 200 FONOGRAFOS o radios, desde $5 hasta $40 para atender una orden del extranjero. Conteste en seguida dándome a conocer la marca así como el precio que pide por el instrumento. Antonio Sánchez. Apdo. 876, Habana.
5240 21 abril 24

SE COMPRAN LIBROS DE USO, en todas cantidades. Voy a domicilio, llamando al Telf. A-4177. Librería La Miscelánea. Teniente Rey 106, frente al DIARIO.
5186 21—27 Abril.

Se Venden

Casas

CON MENOS DE MIL PESOS ENTRADA, resto mensualidades, puede comprar casa en los Repartos, con las comodidades exigidas por la vida moderna. Llame al U-5928. Rodríguez.
2247 15 abril 25

CERRO: VENDO LA CASA PRIMELLES 69, con sala; comedor y cuatro cuartos grandes, en $3.500| Su dueño: Zapata 3 (bodega).
426 3—3 Mayo.

SE VENDE UNA CASA EN UNO de los puntos de más valor de la Habana, con más de 200 metros de terreno. Más informes, llámese al teléfono F-1789, de 10 a 11, exclusivamente.
2508 16 ab 26

CALLE SAN MIGUEL

Se vende casa de tres plantas, moderna, con una medida de 6.75 x 16. Precio, $17,500. Véame que hará un buen negocio. J. P. Quintana, Chacón 23, bajos. Telf. M-7730.

CALLE ESCOBAR

Se vende casa dos plantas con una medida de 6.66 x 12.72 en $9,500; otra en Gervasio de 2 1|2 plantas, moderna, con una medida de 6.50 x 16.11. Precio, $13,500; otra, calle Figuras, de tres plantas, moderna, en $11,000. Informes, J. P. Quintana, Chacón 23, bajos. Telf. A-7730.

GANGA

Se vende solar de esquina, calle Sitios, mide 10 x 29.50. Precio, $6,500. Urge venta. Informa, J. P. Quintana, Chacón 23, bajos, Telf. M-7730.
5253 21 abril 24

VENDO CHALET A DOS CUADRAS del tranvía, con 1.264 varas, Alturas Almendares, Reparto Kohly. Avenida Central y Bellavista. Puede verse. FO-7078.
5311 22—2 Mayo.

SE VENDE BARATA LA CASA: CALLE Oficios número 62. Está rentando 315 pesos mensuales. Informan: Calle Patria núm. 39. Cerro.
2567 17—27 Abril

NEGOCIOS A LA MITAD DE SU VALOR

Vendo casas modernas, con fabricación de primera y poco dinero de contado, al precio, cada una, de 1.600 1.500, 2.000, 3.500, 2.600, 5.000, 6.500, 9.000, 7.500, 12.000 pesos. Situadas en Santos Suárez, Cerro, Víbora y Marianao. No se cobra comisión, por ser interesado. José A. Ramos. Telf. I-4288, Calle Paz y Zapotes, altos de la bodega. Santos Suárez.
5315 22—26 Abril.

$2.600 CASA: SALA, SALETA, 2 HABITACIONES grandes; citarón. Avenida Concepción, cerquita Calzada, en 3.200 pesos, casa portal; sala; saleta; dos habitaciones; cerquita Toyo. Informes: Infanta 43-D. U-1802.
5383 22—26 Abril.

$2.900, CASA MODERNA: SALA; SALETA; tres habitaciones; pegada línea San Francisco, Lawton. $3.400, casa dos plantas; cuatro departamentos. Calle Lealtad. Informan: Infanta 43-D. U-1802.
5384 22—26 Abril.

VENDO TRES CASAS SIN ESTRENAR a 5, 6 y $7.000 cada una. Avenida General Lee y Figueroa, brisa, dos cuadras tranvías, techos monolíticos y facilidades de pago. Dueño, Vázquez. San Mariano número 4.
5422 22 abril 28

A CINCO MINUTOS DEL PARADERO de los tranvías de la Víbora. con $50.00 de entrada y $14 mensuales, sin interés, le vendemos dos cuartos de madera, fabricados en un lote de 10x49. Informes: 10 de Octubre 596, a media cuadra antes del Paradero de los tranvías de la Víbora.
5335 22—25 Abril.

RESIDENCIA EN MIRAMAR: VENDO preciosa casa en 22 esquina a Tercera Avenida. Vestíbulo, living room, comedor, biblioteca, sun parlor; cinco habitaciones y tres magníficos baños en colores; closets; tres habitaciones de criados y dos baños; garage para 2 máquinas; 1.564 varas, $45.000. Admito solares en parte de pago. Jorge Govantes. San Juan de Dios núm. 3. Teléfonos M-9595 A-5181.
5341 22—27 Abril.

SE VENDEN LAS CASAS DAOIZ 57 y 106½, en Matanzas. También se permutan por otras en la Habana o finquita. Llorente. San Rafael 62 Habana.
5350 22—25 Abril

VENDO PRECIOSO CHALET ESQUINA fraile, 558 varas, garage, etc. $10.500, costó $17.000. Casa 9a. y S. Francisco, Lawton, elegantísima. Costó diez mil, en $7,500. Dejo hipotecas. Trato directo. Informes, teléfono X-2555.
2825 22 abril 24

SE VENDE EN AMPLIACION ALMENDARES, Avenida Séptima; una cuadra doble línea carros; una casa moderna. Sala; saleta; comedor; cocina; cuatro cuartos; baño intercalado; garage; servicio criados; con gran arboleda frutales. Superficie total: 540 metros cuadrados, en 8.500 pesos, pudiendo dejar hasta $5.000 en hipoteca. Informan: Carlos III 8-C. Teléfono U-8221.
5467 23—30 Abril.

VENDO CASA NUEVA, DE MAMPOSTERÍA: 200 varas de terreno; con cuarto baño y cocina; en lo más fresco de la Víbora, por $2.400. Informan: Avellaneda y Gertrudiz. Fernández.
5510 23—27 Abril.

GANGA DE OCASION: SE VENDE casa a persona que desee vivirla en Santos Suárez, parte alta, compuesta de portal; sala; comedor; cuatro grandes cuartos; hall; cocina; servicios completos; garage y patio. Casa de mampostería y hormigón; pisos de mosaicos. Precio: $6.000.00 Se pueden pagar $2.000.00 de entrada y dejar $4.000.00 en hipoteca al 8%. Informan: Metropolitana 814
2605 17—24 Abril.

Se Venden

Casas

GANGA. GUANABACOA. GANGA. Vendo un lote de casas muy baratas, las tengo de $600, $700, $800, $900, $1,000, $1,500, $2,000, $2,500, $3,000 y $3,500. También tengo un lote de fincas rústicas en buen lugar. También facilito dinero en hipoteca en todas cantidades. Juan Cabricano. Telfs. XO-1913, XO-1513.
7570C 16 mayo 1

VENDO LA CASA SANTOS SUAREZ Durege 78, costó 18 mil pesos; la doy en 12 mil. Renta 150 pesos mensuales. Informan en los altos.
2944 20 Abril 26.

REPARTO PINOS. AVENIDA OESTE entre San Antonio y Bellas. Vendo casa grande, bien construída, doble forro; piano Giralt, nuevo; pareja perros legítimos policías. Informes, San Pedro 6, vidriera, fonda.
2967 20 abril 27

ESQUINA COMERCIAL

$3.400, esquina moderna, puertas hierro; única con dos accesorias, con barrio para cualquier comercio; una cuadra de la Calzada Jesús del Monte. Informes: Infanta 43-D. U-1802.
5385 22—27 Abril.

¿USTED COMPRA? FIJESE, $300.00 vendo casa tres cuartos; $25 mensuales. Otra, $300; $20 mensuales en propiedad; $300.00. Más informes: Telf. FO-3183. Pedro Rodríguez.
5349 22—25 Abril

BUEN NEGOCIO A LA VISTA: SE vende o se alquila una casa de 575 metros de superficie, en la calle Real, esquina, en el pueblo de Caraballo, propia para establecimiento de víveres y panadería, con armatostes y mostrador para los víveres y maquinaria y horno nuevo, en la panadería. Hay casa de vivienda. Informes: Telf. A-5540. Precio de situación.
5353 22—3 Mayo.

MARIANAO: VENDO CASA: QUIJANO y Pasaje. Jardín; portal; sala; saleta; tres cuartos; baño; garage; al fondo dos cuartos independientes. $3.000 al contado, $1.000. Neptuno 42, café. Díaz.
5139 21—29 Abril

CASA PARA RENTA. SE VENDE BARATA 7 y medio por 23 y medio, dentro de la Habana. Informes Teléfono F-5032.
2322 19 Abril 25.

CHALET SIN ESTRENAR: $12.500. Almendares, Nicanor del Campo frente al tranvía, con garage, cinco habitaciones, baño lujoso, decorado. Facilidades de pago. Gerardo Mauriz. A-2338. Prado 106.
2865 19—24 Abril.

SE VENDE

Casa de 14.000 pesos en 6,000 pesos. Tiene 114 metros fabricación moderna de primera en perfecto estado; toda de citarón, techos monolíticos y pisos finísimos, propia para familia de gusto. Vale bien diez mil pesos, pero necesito dinero y me ajusto a la situación. Puede dejar la mitad al ocho por ciento. Llame al teléfono A-0879 o M-1023. Genaro.
2906 19 Abril 2

TENGO COMPRADORES PARA CASAS y solares en todos los repartos, a precios de situación. Qué tiene que ofrecerme? Sr. Dun. M-9124.
2797 19—26 Abril.

GRANDIOSA GANGA

Se vende o alquila una nave construcción sólida, de 900 varas, con terreno anexo, 850 y un solar de 500 varas, se vende junto o separado, se dan facilidades de pago. Enamorados 49. Telf. I-2445.
2699 18 abril 26

VENDO UNA CASA FABRICADA RECIENTE; acero, concreto. Monte entre Aguila y Angeles, la acera buena Tiempo malísimo, produce más del 7% libre. Renta segura. Regalía nuevo contrato. Informa: Sr. Castro Casa Harris. Directamente.
2705 17—26 Abril.

Solares

VENDO SOLAR: H ENTRE CALZADA y Nueve; 14x36; una cuadra Avenida Presidentes y Hospital Maternidad. Precio regalado. Informan. dueña. Teléfono F-5873.
2572 17—6 Mayo.

MIRAMAR: A $4.35 VARA

Solar entre 5 y 7, son 1.251; verdadera ganga. Jorge Govantes. San Juan de Dios 3. M-9595 y A-5181.
5340 22—27 Abril.

VENDO TERRENO 3.600 METROS, todo o parte, todo $4 metro, media cuadra Jesús del Monte. Calle Colina y Delicias, Informan; 14 número 88, Lawton.
5309 22—25 Abril

CON $50 LE ENTREGO SOLAR, REPARTO Almendares; hoy mismo puede empezar a fabricar. Después, $10 mensuales. No pague más alquiler Rodríguez: San José 102. U-5928.
2418 16—25 Abril.

EN CARLOS III

Bonita inversión para triplicar el dinero. Vendo una pieza de terreno firme, muy plano, mide 23.58 varas de frente por 47 17 de fondo, dando frente a la Quinta de los Molinos y a una cuadra de Infanta, vendo todo o la mitad. Se da muy barato. Doy facilidades de pago. Su dueño, J. Bruno Zayas número 15 esquina a Vista Alegre. Teléfono I-1129.
8053 20 mayo 22

MIRAMAR: FRENTE PARQUE: CALLE 24 entre 5a. y 7a., vendo mi solar. 13x45 metros, $12 vara. Laguardia. Edificio Metropolitana 810.
1249 8—8 Mayo.

SE VENDE UN SOLAR CON SU CASA: mide 708 varas y se da en 900 pesos libres. Informan: Maloja 87, preguntar por Costa. Telf. M-8174
5101 21—29 Abril.

EN CALZADA, A $19.50: VERDADERA ganga, entre J e I, sombra, 680 metros. Jorge Govantes. San Juan de Dios 3. M-9595 y A-5181.
5338 22—27 Abril

¡MAGNIFICA OPORTUNIDAD! EN 23 VEDADO

Le vendo de $10 a $13 vara, la medida que usted solicite. También en las calles 20, 21, 22, 24 y 26, con grandes facilidades de pago. Informa, su dueño: Dr. Aranda y M. Sañudo. Mercaderes 9, Dpto. 3, de 10 a 12 a.m. Teléfono M-6173
D2 E223 Indf. 26 En.

NARANJITO: PEGADO AL PARADERO, vendo magnífico solar esquina, con calle, acera, agua, etc. a $2 vara, con $100 contado, resto a 10 pesos mensuales. Dueño: Suárez 3. M-1914.
5325 22—2 Mayo.

VEDADO: A $14 VARA, VENDO en lo mejor, preciosa parcela de 10x30 varas. Urge venderlo por necesitarse dinero. Llame a Rodríguez al Telf. U-5928.
5138 21—28 Abril.

Fincas rústicas

EN NICANOR DEL CAMPO SE VENDE parcela terreno 6.66x20. Calle 11 entre 18 y 20. Informan al lado. Rué
2703 18—24 Abril

FINQUITA ¾ CABALLERIA, CARRETERA, cercada de piedra; tiene un gran gallinero moderno; una cochinera de mampostería; hay gastado en obras $6.000; se da por $3.800. Gerardo Mauriz. Telf. A-2338. Prado 106.
2863 19—24 Abril.

Se Venden

Fincas Rústicas

Terreno anexo 850 y un solar de 500 varas. Se vende junto o separado. Se dan facilidades de pago. Enamorados 49. Teléfono I-2445.
2699 18—26 Abril.

VENDO BONITA FINQUITA, MEDIA caballería, sellada de árboles; tres casa, una con establecimiento, carretera y cerca apeadero. Pasado Rincón. Precio: $3.500. Campanario 42, altos. M-1218.
5381 22—25 Abril.

EL CALOR

No se siente en una finca de campo. Compre hoy un lote en el Reparto San Pedro en la carretera a Guanajay entre La Lisa y Arroyo Arenas, y fabrique su bungalow al igual que han hecho los demás. Tienen luz eléctrica, teléfono y árboles frutales en producción. Las personas que allí han fabricado sus casas son las mejores propagandistas del Reparto. Informes, Rubén Díaz Irizar. Telfs. F-4047 y M-2613.
14284 31 abril 30

FINCA: DOS CABALLERIAS, A 23 kilómetros, mucho frente carretera del Rincón a San Antonio; mucha agua, buena para ganado y frutos menores, facilidades de pago. Trato directo con el dueño. Telf. F-5894.
5403 22 abril 29

FINCA RUSTICA

Dos caballerías y media; término Habana; tierras superiores, próximas Calzada. Se arrienda y también se venden una o dos caballerías. Altos, derecha, Cuba 108.
2450 16—24 Ab.

SE VENDE UNA FINCA RECREO, con casa mampostería; muchos árboles frutales y animales, en Carretera Central, Arroyo Arenas. Informan: A-9884.
2303 15—25 Abril.

MAGNIFICA FINCA: CUESTA 100 mil pesos; su precio, hoy, $27.000. Mucho frente a carretera; dos caballerías; inmejorable chalet; techos monolíticos, amueblado. Muchísima arboleda, injertada gran calidad, próxima a la Habana; situación admirable. Gerardo Mauriz A-2338. rado 106.
2864 19—24 Abril.

GRANJA AVICOLA: VENDOLA POR la mitad de su valor; buena producción. Paga sólo doce pesos de alquiler y es la más próxima a la Habana. También vendo aves y vacas sueltas, así como gallineros desmontables. Palatino núm. 7 (garage)
2823 19—24 Abril.

Establecimientos

BODEGA EN LA HABANA

Con mucho barrio, bien surtida, buen contrato, poco alquiler, comodidad para familia, vendo en 5 mil pesos con facilidades o cambio por otra en los repartos, o admito propiedad cuyo valor sea de 2.500 a 3 mil pesos. Marín, Aguiar 72. A-9287.
5418 22 abril 28

VIDRIERA TABACOS, CIGARROS Y quincalla, arriendo la del café de Reina y Manrique, es gran negocio. Informes en dicha casa.
5459 22 abril 24

VENDO CAFE CON RESTAURANT, lunch, cantina, vidriera tabacos y billares, en una de las calles céntricas de la Habana, en precio sumamente económico. Para informes, Carballo, en el café de Dragones y Amistad.
5468 22 abril 25

POR EMBARCARME VENDO UNA buena fonda que no paga alquiler, con contrato de gran porvenir. Punto céntrico. Informa, Angel García. Amargura 31, bar Habana.
5282 21 abril 25

SE VENDE UNA CANTINA CON SU nevera toda de caoba. En la misma, también se vende una cocina de gas tipo hotel; y una caja de caudales Todo esto se vende barato. Empedrado núm. 3, esquina Mercaderes.
5321 22—27 Abril

VENDO LA MEJOR CASA DE HUESPEDES, muy barata, una cuadra del parque, por asuntos de familia, buen contrato, es un gran negocio. Obrapía 99. Muñiz.
5170 21—26 Abril.

EN SAN FRANCISCO DE PAULA SE vende una vaquería de 91 animales, hay 47 vacas de leche, ganado de pura raza, tiene contrato la finca, se admite en pago una casa siempre que convenga en precio. Demás informes en Muralla 76, altos, de 11 a 2. Francisco Fernández.
5233 21 abril 25

SE VENDE UNA LECHERIA EN Cuba y Luz, pegada a Obras Públicas, compuesta de oficinas al frente. Informan en la misma.
2935 20 abril 28

OPORTUNIDAD PARA PERSONAS que se quieran establecer, se vende café cantina y lunch, por tener que embarcarse su dueño, por asuntos de familia, está en lo mejor de la Habana. Se da barato. Informan en Merced 35, bajos. De 9 a 11.
2969 20 mayo 1

VIDRIERA TABACOS, QUINCALLA, Billetes. Se vende por embarcarse. Buen contrato, fácil pago. Informan Muralla 103, almacén y 2o. piso de 7 a 8 y de 12 a 2. S. Lizondo.
2896 19 Mayo 4.

BODEGA CANTINERA DE POCO DINERO. Informan, Corral Falso 29. Guanabacoa.
7511C 31 abril 30

VENDEMOS, POR MOTIVOS EXPLICAREMOS personalmente, antigua y acreditada tienda de perfumería, novedades, situada magnífico lugar, centro Habana, para trabajar turismo gran escala. Llame Sr. González. Teléfono I-5879.
5076 21—6 Mayo.

VENDO MI VIDRIERA TABACOS, cigarros y quincalla. Se da barata. Se le puede dejar parte en plazos cómodos. Informa: su dueño. Teléfono U-6920. Casal.
5529 23—26 Abril.

SE VENDE UNA BODEGA EN EL mejor Reparto de la Habana; sola en esquina; poco alquiler; buen contrato; se da barata por asuntos que se le explicarán al comprador. Informan: café Cuba Moderna. Cuatro Caminos. Sr. Rodríguez, 2 a 5 p.m. el cantinero.
5516 23—28 Abril

BODEGA CANTINERA, SE VENDE en $2.800, no tiene fiados, venta diaria, $35. Contrato, 4 años y medio, alquiler, $28. $1,500 de contado y el resto plazos cómodos. Informa, señor Casal. Puerta Cerrada número 67. No trato con corredores.
5376 22 abril 27

VENDO VIDRIERA DE TABACOS

$3,000, que vale $6,000 está en paradero de tranvías, vende 15 ó 20 billetes cada sorteo, es una verdadera ganga, aprovéchenla. Informa, Arrojo, Belascoaín 50, café.
5462 22 abril 24

VENDO CARNICERIA, LAWTON, venta diaria: media res, es negocio. Informan, Manrique y Neptuno, café, de 2 a 5. (Pravia).
5392 22 abril 27

Muebles y prendas

MUEBLES BARATOS

Escaparates de lunas, $15 hasta $30; seis sillas y dos sillones de caoba, $14; cómodas desde $5 coquetas, $7; aparadores, $8; juegos de cuarto, $48 en adelante; vitrinas, $14; juegos sala mimbre, $30; id. esmaltados. $35; neveras americanas, $6; camas de hierro, $7 y muchos que no se detallan a precio de situación. ...ra Bahamonde, Vives 155, casi esquina a Belascoaín. Telf. A-2035. Nota: Compramos sillería de todas clases y máquinas de coser Singer.
1323 8 abril 28

Se Venden

Muebles y prendas

RASTRO "EL PAIS", A-6161

Gran liquidación juegos de cuarto, sala, comedor y toda clase muebles sueltos y objetos para establecimiento. Campanario 168.
7589C 22 abril 30

SE VENDEN TRES VIDRIERAS DE caoba, modernas. Zanja 71. U-7908.
5369 22 abril 25

NEVERAS DE TODAS MARCAS

Esmaltamos y reparamos desde 10 pesos, dejándolas como nuevas. White Frost Company, Habana 110. Teléfono A-6688.
5136 21—28 Abril.

MUEBLES. SE VENDEN DE TODAS clases y precios, baratos. Juegos completos y piezas sueltas. San José 75. Telf. U-7629. También se cambian.
5257 21 may 20

EN BUEN ESTADO, JUEGO RECIBIDOR, cuarto, 5 piezas; casi regalados; urge la venta; Ultrafónica de $225 se da menos de la mitad, Factoría 18, habitación 23. De 11 a 5.
5283 21 abril 24

EN LA CALLE 27, ENTRE B Y C NÚMERO 104, se venden dos camas de bronce; se dan baratas.
5188 21—24 Abril.

GRANDIOSA LIQUIDACION
Por dejar el negocio. Joyas, muebles, ropas, baúles y maletas de todas clases.
Máquinas coser Singer, máquinas escribir, victrolas, todo procedente de empeños.
Aproveche la ocasión e invierta bien su dinero.
LA SEGUNDA COMPETIDORA
San Nicolás No. 250, entre Gloria y Corrales. Teléfono M-2875

VENDO TODOS LOS MUEBLES DE mi casa Jovellar 29, Apartamento número 8.
5053 20 Abril 25.

MUEBLES
Alquilamos y vendemos a plazos.
NEPTUNO 217 Y 219
Teléfono U-1410
J. PICOS Y HNO.
2603 17 mayo 17

JUEGO DE SALA, 7 PIESAS VERDE y dorado, nuevo, 75 pesos. Marina 16, primer apartamento.
2889 19 Abril 26.

GRAN LIQUIDACION DE MUEBLES

Juegos de cuarto con cinco piezas, $55, con escaparate de tres cuerpos, nueve piezas, $150, de recibidor, desde $40, de sala con siete piezas, $45, de comedor desde $65, de cocina estilo Renacimiento, $150, escaparates con lunas, $25, camas de hierro desde $7, de niño $6, sillones de portal, $9 el par, una victrola ortofónica $40. Infanta número 88, Cao y Pita. Telf. U-4352.
1909 12 abril 28

LIQUIDACION DE MUEBLES "LA Victoria". Monte 193 esquina a Antón Recio. Teléfono A-2538. Escaparates, desde $8; con lunas, desde $18; coquetas, desde $10; aparadores desde $6; mesas correderas, desde $6; de noche, desde $2; espejo y consola desde $10; seis sillas y dos sillones, caoba, desde $18; americanas desde $15; juegos de cuarto marquetería, desde $55; de comedor, $55; de sala, desde $35; vendemos muebles sueltos a plazos y contado. Alquilamos muebles. Damos facilidades de pago. Compramos muebles usados y se los tomamos en fondo. Para el campo, embalaje gratis.
1581 10 mayo 10

SE VENDE A PRECIO DE SITUACIÓN, un juego de comedor: un juego de sala; y una sombrera. Informan, Patrocinio número 17, Víbora. Telf. I-2148.
2281 15—25 Abril.

MUEBLES EN GANGA

Gran surtido en juegos completos y piezas sueltas: juegos de cuarto, 70 pesos; comedor, 75 pesos; sala o recibidor, 45 pesos; camas a 7 pesos; cómodas, 10 pesos; seis sillas y dos sillones, 15 pesos; sillas sueltas, a $1.50; sillones, $2.50; mesas correderas, 6 pesos; y otros que no se detallan, a los precios mencionados. También se cambian y compran en "LA PRINCESA" SAN RAFAEL 107. TELF. U-7926.
E2396 Indf. 1 Oct.

MUEBLES DE LUJO Y CORRIENTES, a precios sin competencia. Constante renovación de estilos y grandes rebajas en los anteriores, al contado y a plazos. D. Ruisánchez Co., Angeles 13 y Estrella 25 al 31. Teléfono A-2024.
5168 21—24 Abril.

SE VENDEN TODOS LOS MUEBLES de una casa de la clase media, en magnífico estado. Informes: Carlos III 8-C. Teléfono U-8221.
5468 23—30 Abril.

POR EMBARCARME, VENDO MIS muebles casi regalados, Lealtad número 31, altos. Telf. M-3212.
5347 22—30 Abril.

Maquinaria

ALMACEN, EXISTENCIAS CONSTANTES de calderas, donkeys de vapor, bombas, motores, romanas diversos tamaños, arados, desgranadoras, tuberías, fluses acero para calderas, etc. Basterrechea Hermanos. Lamparilla 9. Telf. A-2950. Habana.
2293 15—15 Oct.

Máquinas de coser

EN MODICO PRECIO SE VENDE una máquina de coser, nueva. Informan, Cuba cincuenta y dos esquina Empedrado, departamento número cinco.
2659 17 abril 2

Máquinas de escribir

MAQUINAS DE ESCRIBIR DE marcas acreditadas vendo baratas, garantizándolas. Tengo Underwood, Remington, Royal, etc. Compro, reparo, alquilo. Acosta, Obrapía 30 casi esquina Cuba. Teléfono A-1460.
2908 19 abril 27

Cajas Registradoras

REGISTRADORAS NIQUELADAS, caoba, cinta, ticket, contadores, gavetas, vendemos sin dinero de entrada. También hacemos reparaciones garantizadas. Compramos también. Campanario 89. Telf. M-9571.
1874 12 mayo 12

VENDO CONTADORA NATIONAL, 2 gavetas; dos contadores marca $7.99; cinta tecla de pagos y mesa carambolas 4x8, seminueva, primera oferta. Cocina gas, cuatro hornillos Obrapía 99 Muñiz.
5171 21—26 Abril

Cajas de caudales

REGALAMOS CAJAS DE CAUDALES de acero, contadoras niqueladas y de caoba, armatostes, cantinas, vidrieras, mesas de mármol, Vitrolite y madera, sillas de Viena, nuevas, y de uso y muebles en general, a como quiera. Apodaca 58 entre Suárez y Revillagigedo.
5364 21 mayo 2

M.E.C.D. 2016

Se Venden

Materiales

MADERA DE USO SE VENDE EN muy buen estado, libre de clavos y sin pintar a un precio muy reducido. Bastante alfarería. Informan Rodríguez Jiménez, Infanta y Salud.
2915 19 Abril 25.

Varios

POR EXCESO DE INSTRUMENTAL vendo por la mitad de su precio, forceps de partos, especulum, diladores uterinos, etc. Pueden verse en Obrapía 98, Departamento número 2, de 10 a 12 y de 3 a 5 de la tarde.
2905 19 Abril 26.

SE VENDE UN MOTOR DE GASOlina, marca "Gallojuay", de seis caballos, y bomba o turbina de 3x3 pulgadas y varios tubos. También vendo un rifle Winchester, de cazar venado; y una escopeta belga, calibre 20. Todo muy barato. M-3785. Cerro 653. 5498 23—26 Abril

HORARIOS: VENDO DE CUATRO A cinco mil catalanes; poco uso. Vendo dos puertas calle, cedro, medianas. Pueden verse: Compostela 115. Teléfono A-2253.
5534 23—27 Abril.

VENDO DOS HERMOSOS MANTOnes españoles, de tamaño grande; se cambian por alhajas, muebles, victrolas ortofónicas, radios. Se pueden ver en La América, Compostela 116. A-2253. 5535 23—27 Abril

CONTADORAS MARCA NATIONAL nikeladas y caoba, todos los tipos, precios de situación. Vidrieras todos tamaños y todo lo que necesite para establecerse. Habana 111.
2836 19—25 Abril.

FABRICANTE EN SILLAS, DEL INterior, vende al por mayor y menor. Compra muebles usados y los recibe a cuenta de nuevos. Teléfono A-8160. Depósito: Monte 292.
2824 19—27 Abril.

BILLARES. SE VENDEN DOS MEsas de Viuda, 5 x 10, completamente nueva, con todos sus accesorios completos, se dan baratas por no necesitarlas. Calle Almendares y S. Manuel, Marianao. Telf. FO-7956.
1565 10 abril 25

A LOS BODEGUEROS. VENDO UNOS armatostes completos con su mostrador y vidriera, se dan muy baratos. Ayesterán y Lombillo. Carpintería Jacinto González. Telf. I-4440.
2847 19 Abril 28.

LIQUIDO VARIAS VIDRIERAS DE mostrador, modernas y antiguas, bonitas, completamente nuevas, una de lunch, lavabo de loza, nuevo, todo barato. Informes: Compostela 112, accesoria, por Luz.
3003 20 abril 24

BAULES Y MALETAS

Escaparates camarotes y bodega, desde $3.50. Maletas de cuero y fibra, desde $1, hacemos cambios por otros objetos. Compramos y empeñamos. Casa de préstamos La Sociedad. Suárez 34 entre Apodaca y Gloria. Teléfono A-7589.
2552 16 mayo 1

CONTADORA NATIONAL

Eléctrica, con 5 gavetas, recibido crédito y con un año pagado de garantía. Está nueva. Si usted necesita una vez ésta en Jovellar y calle N, bodega, se hace negocio con la cuarta parte de su valor.
2364 15—25 Abril.

FOTOGRAFOS. VENDO CAMARAS varias clases y tamaños, ampliadora, 5 x 7, francesa, utensilios. Depósito del magnesio Gunosin Geka. Blanco 31. A-2315.
2321 15 abril 25

Música

Pianos y Pianolas

NADIE, AUNQUE PAREZCA IMPOsible, puede vender pianos, pianolas u ortofónicas para personas de refinado gusto, a precios tan reducidos como "La Predilecta", por ser éstos procedentes de empeños. En garantía, nadie nos supera; menos en facilidades de pago. "La Predilecta", San Rafael y Oquendo.
1822 12—27 Abril.

PIANOS, PIANOLAS E INSTRUmentos al contado y en plazos cómodos. Música impresa y estudios para todos los conservatorios. Pianos de alquiler, afinaciones y reparaciones. Calidad y bajo precio. Viuda de Carreras y Cía. Prado 115. Teléfono A-3642.
D7 E1757 Indf. 1 Ag.

VENDO PIANO GIRALT, DE CAOBA, refractario al comején. Está como nuevo y no se repara en precio. Aguila 139, entre San José y Barcelona. 2829 19—27 Abril.

ME URGE VENDER UN FLAMANte piano moderno, en precio de verdadera ganga. San Rafael 141 bajos, entre Soledad y Oquendo.
2891 19 Abril 24.

PIANOS Y PIANOLAS DE LAS MEjores marcas, los vendo a como quiera. Absoluta garantía. Por escrito y nada de palabras. Casa Domínguez, Dragones frente al teatro Martí. M-3040.
14311 31 abril 30

Afinadores

AFINE SU PIANO O PIANOLA POR $2.50. Absoluta garantía. Virgilio Fernández, procedente de grandes fábricas europeas. Taller de reparaciones de pianos y victrolas, y barnizado de pianos. Zulueta 36 1|2. Telf. M-3040.
14278 31 abril 30

Música

Radios

RADIO VICTOR: VENDO Y CAMBIO por Ortofónica. Vendo Ortofónica, ganga, en 40 pesos. Véala hoy: Monte 280 (locería) Manuel Pico. Telf. A-2890. 1696 11—26 Abril.

POR MOTIVOS DE VIAJE, VENDO Radiola R. C. A. No. 33, con su transformador e instalación completa. Tiene mes y medio de uso. Precio: 75 pesos. Estrada Palma y Delgado, al lado Ferretería. I-4433.
5524 23—28 Abril.

Dinero e Hipotecas

Se Ofrece

DINERO

Doy grandes y pequeñas cantidades en hipoteca desde el 6% en adelante para la Habana y sus barrios; también tengo para los Repartos. Operació nrápida y absoluta reserva.

JULIO C. GRANDA

Obrapía 33. Telfs. M-5921 y F-5759.
1235 8—8 Mayo.

PARA HIPOTECAS EN LA HABANA. Vedado y Repartos, tengo dinero en todas cantidades, a los mejores tipos del mercado. Compro créditos hipotecarios. Quesada. F-5584 y F-6123. 2446 16—1 Mayo.

Tenemos Grandes

Y pequeñas cantidades de dinero para hipotecas al mejor tipo, sobre fincas, casas en laHabana, Marianao y sus barrios, para fabricar. Martínez y Prieto. O'Reilly 23. A-6951.
106. Indf. 30 En.

DESDE 3% AMORTIZANDO
DESDE 5% SIN AMORTIZAR
Dinero s/. Hipotecas
TIEMPO 2 ó MAS AÑOS a voluntad de Vd.
PAGAMOS NOTARIA
A-4358 M-6263 Altos Droguería SARRÁ
2297 15—25 Abril

HIPOTECA: ME URGE COLOCAR desde 500 pesos hasta 25 mil, con buena garantía. Cobro poco interés; mucha reserva. J. Llanes. Sitios 42, esquina San Nicolás. Teléfono M-2632.
1409 9—24 Abril.

DINERO EN HIPOTECA A LOS MEJORES TIPOS DEL MERCADO
JOSE DELAGE
EMPEDRADO 30. Telf. A-4442
7573-C 19 Mayo 19.

DINERO para hipotecas al tipo más bajo de plaza, en todas cantidades, con la mayor reserva y prontitud. Miguel F. Márquez, Empedrado 16, altos, esquina a Cuba.
2102 indef. 1 Sep.

DINERO
para fabricar
frente al
Colegio *de* Belén

A los que compren solares en las dos manzanas situadas en la doble línea del tranvía entre las calles 4 y 6 (frente al Lcdo. Jesús Ma. Barraqué), les facilito íntegramente el importe de su construcción.

Se dan facilidades de pago; pudiendo si se desea, amortizar con los alquileres.

Para más detalles
Cuba No. 81, altos.
Teléfono A-4005.
12779 30d. v. 25 ab.

EN HIPOTECA DOY $500 A $5.000 sin comisión, Habana Repartos. También $6.000 a $50.000 y segunda hipoteca, Neptuno y Amistad, café, vidriera tabacos. Díaz. M-5238.
5140 21—29 Abril

PRESTAMOS SOBRE AUTOMOVILES

Dejamos el carro en su poder. Reserva absoluta, rapidez y garantía. Gomas a plazos, pequeños pagos semanales. Compañía Financiera Americana, San Lázaro número 261. Telf. U-4650.
2803 19 Mayo 4.

DOY DINERO EN HIPOTECA AL 5 y 7 por ciento. Habana y sus barrios; fincas rústicas al 9%. Rápidamente, cualquier cantidad. Chapie Campanario 42, altos, M-1218.
5382 22—25 Abril.

Dinero e Hipotecas

Se Ofrece

HIPOTECAS. DOY DINERO AL 6 Y 7 0|0 sobre propiedades en la Habana y sus barrios, al 9 0|0 sobre fincas rústicas, compro créditos hipotecarios, doy dinero sobre condominios y en segundas hipotecas, absoluta reserva, no importa cantidad. Fernández Hermano, Obispo 59, departamento 16. A-9916.
5234 21 mayo 2

DINERO PARA HIPOTECA

Interés módico. Compro casas chicas, medianas y solares. Administración de bienes; Avenida Menocal 43-D. U-1802, entre Desagüe y Benjumeda, de 12 a 8. Manuel Llenín.
5386 22—29 Abril.

TENGO DINERO PARA BOVEDAS y panteones, con mucha reserva, firmo en el día la transacción. Diríjase a J. Llanes. Sitios 42 esquina a San Nicolás. Telf. M-2632.
5464 22 mayo 3

DINERO EN HIPOTECA

Tengo dinero para hipotecas al 6 y 7%, con buenas garantías. Prontitud y reserva. Claudio de los Reyes, Empedrado 34. Telf. A-1036.
2851 19—25 Abril.

Se toma

TOMO $1.500 PRIMERA HIPOTECA, sobre 1.125 metros Reparto Esperanza, junto Sanatorio. Vale $3.375. Pago hasta 15%. Félix. U-6480.
5162 21—24 Abril.

Para el Hogar

Comidas a domicilio

OPORTUNIDAD. SE SIRVEN COMIdas a domicilio, precios sumamente económicos y de calidad insuperable, pruebe y quedará satisfechísimo. Llame al Telf. F-4802.
2838 19 Abril 27.

Limpieza de cocinas

LIMPIO Y ARREGLO COCINAS DE gas. Arreglo Victrolas y Fonógrafos de toda marcas. Traslado de lámparas; arreglo cerraduras Yale y eléctricas; instalaciones en general. Esperan a 10?. Telf. A-3276.
2953 20 Abril 30.

Reparación de Muebles

SE ARREGLAN MUEBLES "EL ARTE"

Taller de reparación y reconstrucción de muebles, envases y embarques. Especialidad en pinturas, barnices y tapicería. Calle I núm. 69, casi esquina a Calzada. Teléfono F-2312.
7572C 17 mayo 17

Varios

Mantenga limpios sus servicios, cristales, vidrieras, etc. usando jabón

SAPO-REY

Desinfecta y no araña. Pídalo en bodegas.
Fernandina 81-A. Tel. A-7189
2242 15 Ab 25

ESTUDIANTE DE LA ESCUELA NAcional de Automotores "Los Angeles". Trabajos a domicilio; arreglo planchas eléctricas; timbres; hornillos; radios; instalaciones eléctricas; etc. Reina 34. Claudio Martínez. Reparaciones de autos. Teléfonos M-5159 M-4432.
2765 19—24 Abril.

Para las Damas

Especialidades

EXCEMICIDA DE MADAME SENtouré. Maravillosa pomada francesa, infalible para excemas, herpes, psoriasis, granos, fístulas. Poderoso específico para llagas, úlceras crónicas. Curas asombrosas. Venta: Sarrá, Jahnson, Taquechel. Depósito: Máximo Gómez 412. Dr. Moriet.
G8 Ador. Indef.

EXPERTA MANICURE A DOMICIlio. Trabajo fino, garantizado. 60 centavos. Llame al U-8141. En la misma se solicita una manicure. Benjumeda 80, altos, a mano derecha.
2940 20 abril 25

Modistas

MODISTA: HACEMOS VESTIDOS de noche, de calle y trajes de esport, por los últimos figurines. Se copian modelos. Reparto La Sierra, Tercera entre 6 y 8. Telf. FO-1610.
5095 21—20 Mayo.

Varios

SENOS

Desarrollo o restauración por nuevo tratamiento de uso externo. Conserva la lozanía del seno y la suavidad del cutis con los productos Emegé. De venta: La Casa Grande; La Dalia; Prado 106. y La Filosofía. Consultas confidenciales por correo o teléfono. Mlle. Emegé. Industria 57. Telf. M-9513.
1577 10 ab. 5

MASAJE. GIMNASIA. MEDICINALES. Tratamientos contra enfermedades musculares. Adelgazar. Precios módicos. Informa señor Leren. Teléfono M-21 1. De 3 a 6 a domicilio.
827 6 Mayo 4.

VESTIDOS

Se confeccionan a medida, corte selecto; costura fina; últimos modelos; precio de situación; con facilidades. "La Moda Francesa". Neptuno 154, entre Escobar y Gervasio. A-9684. 2704 18—28 Abril.

Para las Damas

Varios

MANTONES DE MANILA; MANTIllas; peinetas españolas; trajes típicos de todas naciones; pinturas, maquillajes para artistas de teatro y de cine. Alquiler de disfraces para carnaval, de todas clases y estilos, los alquila PILAR, Virtudes 28, entre Aguila y Amistad. Teléfono M-9392.

FUERA CANAS. OBTENGA UN hermoso color negro o castaño usando "La Favorita", tintura instantánea y vegetal a base de Quina. Estuche, $1. De venta en boticas y sederías. Depósito: Peluquería PILAR, Virtudes 28. Teléfono M-9392.

CORTE DE PELO A SUS NIÑOS por expertos peluqueros, estilo americano y francés. Niños, 50 centavos. Niñas, modelo "Garzón"; niños, "Juana de Arco", 50 centavos. Señoritas, 80 centavos. Peluquería PILAR, Virtudes 28. Teléfono M-9392.

"PILAR": PELUQUERIA DE SEñoras y niños. Peinados, $1. Masajes, 50 centavos; manicure, 50 centavos; lavado de cabeza, 50 centavos; teñido del cabello, desde cinco pesos. Trenzas, moños postizos, cabello. Virtudes 28. Teléfono M-9392.
13239 25—25 Abril.

Enseñanzas

Academias y Colegios

Academia de inglés ROBERTS

MALECON 31

Las nuevas clases principiarán el día 2. Clases nocturnas, $6.00 mensuales. Clases particulares por el día, e la Academia y a domicilio. ¿Desea usted aprender pronto y bien el idioma inglés? Compre usted el METODO NOVISIMO ROBERTS, reconocido universalmente como el mejor de los métonos hasta la fecha publicanos. Tercesa edición, pasta, a $1 50. B1403 Innf. 6 Jn.

MANRIQUE DE LARA
La Academia Mayor de la Habana

Fundada en 1916. Comercio, Bachillerato, ingreso a las Escuelas de Ingeniería y Veterinaria, idiomas, primera enseñanza. Internado para varones. Medio internos y externos de ambos sexos. Hágase taquígrafo, mecanógrafo o tenedor de libros. Cientos de alumnos diplomados empleados por nosotros en Bancos, casas comerciales y notarías. Clases de día y de noche. Pida prospectos e informes por correo o por teléfono. Cuba No. 58, Telf. M-2766.
7526-C 1 Mayo 1.

Gran Academia Comercial de Idiomas, Taquigrafíia y Mecanografía. Unica premiada en el concurso Profesional celebrado el 28 de Mayo de 1922. Colegio elemental y superior. Director: Luis B. Corrales, Loma de la Iglesia de J. del Monte, Teléfono I-2490. Clases de día y de noche. Internos. En todas las librerías y en esta Academia se vende la única Aritmética Mercantil, práctica, con problemas de Teneduría de Libros. Más útil y más barata que se conoce.

EZQUERRO
ESCUELA DE PIANO

Clases especiales de virtuosidad, garantizada para consagrados. Escuela y métodos especiales y purgados de superfluidades. Altos Cuba 108, esquina a Sol.
2449 16—19 Mayo.

GRAN ACADEMIA DE CORTE NACIONAL
SISTEMA "SERRA"

Damos títulos de profesoras en un mes. Admtimos populas y medio pupilas. Clases por correspondencia, día y noche, domicilio. Vendemos el valioso método Serra. Lealtad 82. M-6846. Paquita Serra.
7559C 7 may 7

INSTITUTO: Andrés Reyes, Química SOLAMENTE. Juan J. Torra y Julio C. Torra, Matemáticas SOLAMENTE Aritmética, Algebra, Geometría, Trigonometría. UNIVERSIDAD: Dr. Andrés Reyes, Química inorgánica y Química orgánica para Farmacia, Ciencias, Ingenieros. Juan J. Torra. Análisis, Cálculo, Geometría Analítica. Trigonometría para Ciencias. Ingenieros, Arquitectos. Clases a domicilio y colectivas. Teléfonos I-7215, U-6095. San Lázaro 504. Frente a la Universidad.
2868 19 Mayo 19.

TRADUCIMOS Y CONTESTAMOS COrrespondencia. Traducción de documentos legales, catálogos, etc., en todos idiomas. Se aceptan igualas para corresponsales. Servicio esmerado, prontitud. Bureau Internacional Aguacate 54. Departamento 312 M-6944 M-6945.
1223 8—23 Abril.

Enseñanzas

Academias y Colegios

CANTO, PIANO, A DOMICILIO, POR profesora del Conservatorio de Barcelona. En su casa. Canto, Solfeo y Piano, $8.00. O'Reilly 53, altos, Academia. 5477 23—29 Abril.

ACADEMIA "MARTI". CORTE, COStura, corsets, sombreros, flores y toda clase de labores. Dirigida por la señorita Carmen Fernández. Apodaca número 43, altos. Telf. M-2774. Habana.
5223 21 may 21

COLEGIO "SAN ALBERTO"

Primera y segunda enseñanza. Comercio. 17 número 233, Vedado. Teléfono F-5594. Se admiten medios internos y dos internos en familia no mayores de 14 años. Clases por horas desde las cuatro. No hay vacaciones de Verano. Se dan asignaturas de Ingreso y Primer año para Septiembre.
7520C 1—1 Mayo.

COLEGIO SAN ELOY

Pupilos desde $18.00 al mes. Primera Enseñanza, Preparatoria, Bachillerato. Idiomas y Comercio. Se admiten internos, medio internos o externos. Calzada del Cerro núm. 620. Habana. Telf. I-6002. Pida prospectos.
7492C 27—26 Abril

Profesores

PROFESORA DE INGLES

Con dominio perfecto de los dos idiomas. Clases a domicilio y en mi residencia particular, calle 17 número 375, apartamento Nº 10. Especializada en la enseñanza de niños. Informes: de 12 a 3 p.m. y de 7 a 10 de la noche. Mrs. H. Wiswell. Teléfono F-3403.
J. I. R. 9—24 Abril.

PROFESORA DE CORTE Y COSTUra Sistema Serra, da clases a domicilio y da título de profesora en un mes, se hace cargo de toda clase de costura en su casa, también corta moldes a medida, precios económicos. Da facilidades de hora. Teléfono F-3011.
2312 15 mayo 15

INGLES, TAQUIGRAFIA ESPAÑOLA e inglesa, Mecanografía, Preparatoai. Enseñanza superior. Profesor Lista, procedente de la Universidad Gregoriana. Mucha práctica y referencias. Precios económicos. Infórmese: Teléfono M-6871.
5106 21—30 Abril.

PROFESORA DE PIANO, TEORIA Y Solfeo, incorporada al Conservatorio Orbón; clases a domicilio o en su casa. Egido 55, altos. Telf. A-7371.
5158 21—6 Abril.

ESCUELA PARA JOVENES "RIPOWAN". CURSO DE VERANO. LOVELY, SPRING LAKE, NEW JERSEY, U. S. A SITUADA EN EL OCEANO ATLANTICO

Instrucción perfecta, espléndido alojamiento, excelente alimentación, natación en el estanque o en el mar; golf, tennis, pesquería, paseos a caballo. Visitas a los lugares de mayor interés. Un Instituto de enseñanza patrocinado por las principales familias. Una gran estancia de verano para los jóvenes cubanos. Apertura: el próximo siete de Julio. Dirija su correspondencia a: Headmaster, W. Jerold O'Neil, 79 Prospect St. Stamford, Conn. U. S. A.
5310 22—7 Mayo.

PROFESORA DE INSTRUCCION, muy competente en la enseñanza y por un sistema muy práctico, se ofrece para clases de primera y segunda enseñanza. Informes: Telf. M-6557.
2802 19—28 Abril.

OFRECESE SEÑORITA FRANCESA Enseña español; acompaña niños interna o externa. Buenas referencias. Teléfono FO-1378.
2693 18—3 Abril

PROFESOR DE INGLES: DR. VRETtos, ofrece sus lecciones de idioma inglés a domicilio o en su casa. Método práctico de conversación. Adquisición rápida del idioma. Precios convencionales. Industri 100, altos. Teléfono A-4951.
2460 16—1 Mayo

ACADEMIA DE PIANO; CLASES DE taquigrafía, mecanografía e inglés. Precios módicos. Luis Estévez número 10, Víbora. Telf. I-1340.
2616 17—2 Mayo.

¡HAGASE AVIADOR!

De acuerdo nuestra Institución con una compañía de transportes aéreos, hemos dado comienzo a un curso de aviación, en su parte teórica y práctica. Las prácticas se efectúan en Habana, Camagüey y Bayamo, por nuestro profesor de Aviación Francesa, Negein H. Goldstone. Escríbanos y envíenos 10 centavos en sellos, y le daremos informes, así como folletos de nuestros 40 cursos por correspondencia. Observe nuestro nombre y dirección: INSTITUCION NACIONAL PITMAN, Concordia 112 Habana. 1839 12—24 Abril.

PROFESORA FRANCESA

Da clases de Francés y Literatura a domicilio y en su Academia. Calle 4 número 263, entre 21 y 27. Vedado Teléfono F-2658.
E1862 Indf. 1 Sept.

PIANO Y SOLFEO: DOY CLASES. También a domicilio. En poco tiempo tocará lindas piezas y será profesora estudiando por mi práctico siste. A-0225. Precios económicos.
7534C 3—3 Mayo

ARITMETICA Y ALGEBRA

Profesor especializado en la preparación de estas asignaturas, para el Instituto y Normales, con inmejorables referencias, da clases particulares. Sr. Núñez, Telf. M-2111 Para más informes: Llame de 5 a 6
7544-C 3 Mayo 3

PIANO Y SOLFEO: DOY CLASES También a domicilio. En poco tiempo tocará lindas piezas y será profesora estudiando por mi práctico sistema. A-0225. Precios económicos.
7534C 2—?Mayo.

PROFESORA FRANCESA COMPEtente y experimenta en su enseñanza, sistema fácil y rápido: conversación en corto tiempo; literatura Inmejorables referencias. F-3452 Clases de baile. Campanario 1, segundo piso. 5343 22—3 Mayo.

Enseñanzas

Profesores

ENSEÑANZAS

Institutriz profesora, inglesa, recomendada por muy buenas familias cubanas, solicita empleo, enseña también francés y pintura. Es católica práctica. Informan, calle 12 número 16 entre 11 y 13, Vedado. Telf. F-1877.
2570 17 abril 25

BAILES—:—M-3643

Aprenda Son, Danzón, Foxtrot, Pasodoble, Vals; 5 bailes, $10. Son y danzón, $5. Con derecho a clases hasta aprenderlos. Bailes españoles, castañuelas, bailes teatrales. Casa particular. William. M-3643.
1830 12—12 Mayo.

PROFESORA DE INSTRUCCION ELEmental y superior. Clases en su casa y a domicilio. Buenas referencias; mucha práctica y métodos modernos. Teléfono X-1753.
5371 22—2 Mayo

ENSEÑAMOS INGLES, MECANOgrafía, taquigrafía, teneduría, aritmética. Preparamos para el Instituto. Clases día y noche. Informa, dor tor Loreto Serapión, Gervasio 116, altos. Telf. U-3032.
1408 9 abril 24

INGLES

Enseñado por profesora americana; sorprendentes resultados en pocas semanas. El discípulo leerá, escribirá y hablará el inglés en breve tiempo. Lecciones a domicilio también. Miss Kapan, Edificio Granada. San Rafael 14 y medio| Departamento 402. M-8005.
13191 25—24 Abril

Agencias de Colocaciones

LA MATANCERA

A-7740. Sirve rápidamente cocineras, criadas, toda clase de servidumbre y empleados de ambos sexos con referencias. Calle Sol 103. Servicio permanente a todas horas.
284 2 Mayo 2.

LA PURISIMA: A-0339. SERVIMOS buenas cocineras, criadas, blancas y de color, muchachas por horas, trabajadoras, que garantizan su conducto. Llame a Sánchez, Sol 112.
2269 15—5 Abril.

LA RAPIDA. U-8221. CARLOS III 8-C. Ofrece lo mejor en cocineras, criadas, manejadoras, etc., con referencias, hay españolas, cubanas, jamaiquinas, etc., jóvenes y mediana edad.
5427 22 abril 25

PIDA SUS SIRVIENTES A QUIEN le ofrezca garantías. La Agencia Montalvo las tiene. Calle 17 esquina a F, Vedado. Telf. F-4427.
7553C 5—5 Mayo.

Animales

Varios

MEJORE SU CRIA: POLLONES CAtalanes, con Pedigree, descendientes 180-230 huevos. Huevos incubar, $2. Pollonas, $3. Observe nuestro lote Concurso Postura. Granja Piney. Arroyo Arenas.
2390 16—25 Abril.

VENDO SOBERBIO LOTE DE 20 GAllinas Plymout Rock; un trío Brahma y otro Orpington; un cachorro policía de cuatro meses, $15.00; y una pareja conejos gigantes, $10.00. Teléfono M-8883. Apartado 2154. Sr. Puentes. 5184 21—24 Abril.

Automóviles

TRACTOR FORDSON: VENDO BArato, con su arado lateral. Palatino número 7 (garage).
2822 19—24 Abril.

FIAT 501: EN PERFECTO ESTADO, muy barato. San Nicolás 124, garage. 5530 23—25 Abril.

SE VENDE UN AUBURN CERRADO de poco uso, en $650, en magnífico estado. Informes: Carlos III 8-C. Teléfono U-8221.
5469 23—30 Abril.

DODGE DEL 27, CAMBIO UNIVERsal, nuevo de gomas, pintura, etc. Ganga, en $350 al contado o a plazos. Carvajal. Real y Avenida Columbia. Marianao.
7579C 22 Ab Ind.

VENDO CUÑA CHEVROLET DEL 26, en perfectas condiciones de todo. Oportunidad para vendedor. Sólo $125. Carvajal. Real y Avenida Columbia, Marianao.
7583C 22 Ab. Ind.

VENDEMOS CAMION FORD MODERno, de estacas, casi nuevo, con chapa, en $700, al contado o a plazos. Agencia Ford de Marianao. Real y Avenida Columbia.
7582C 22 Ab. Ind.

Los Mejores
CARROS DE USO
en la Habana

PACKARD	Varios turismo 7 pasajeros todos en buen estado. "Muy baratos".
LA SALLE	Tipo Sport. Ruedas de alambre, gomas nuevas. "Está como nuevo".
LINCOLN	Turismo 7 pasajeros. En flamante estado. "Gran oportunidad".
MARMON	Cerrado, limousine. Ruedas de alambre. Pintura y gomas nuevas.

NO DEJE DE VER los carros chicos en la Agencia Cadillac, todos en muy buen estado y a precios rebajados.

Agencia CADILLAC
Marina 12
Habana

Automóviles

VENDO AUTOMOVIL H-C-S, ESPEcial, 5 pasajeros, 4 cilindros, 6 ruedas alambre, completas; buena pintura Duco; motor a toda prueba $180. Obrapía 99, Muñiz.
5169 21—26 Abril.

GANGA: SE VENDE EN $100, UNA Cuña cerrada Ford, con cinco gomas y pintura Duco. Todo en buen estado, Avenida de Acosta núm. 106, entre Strampes y J. Delgado, Víbora. Teléfono I-5752. En la misma, se vende una cría de gallinas compuesta de 9 Leghorn, 2 gallos, 9 Catalanas, 1 gallo, 5 Plimouth Rock y 2 parejas de patos Pekín. Todo en $45.
5152 21—24 Abril.

SE VENDE OLDSMOBILE DEL 26, con cuatro gomas nuevas, en perfecto estado. Se puede ver en M y Línea, Vedado. Precio, $200.
5222 21 abril 24

GRAN TALLER DE CHAPISTERIA

Reparación en general de radiadores; pintura "Duco"; soldadura outógena, de Enrique Padilla, Infanta 8, entre Jovellar y San Lázaro. Telf U-7267.
Esta casa pinta con "Duco" todas las reparaciones de los trabajos de chapistería, con precios muy reducidos y con toda garantía en las reparaciones generales. Mi interés es que sea usted un cliente para siempre.
12162 J. I. R. Indf.

VENDO HUDSON, 7 PASAJEROS, fuelle nuevo, pintura y gomas buenas, trabajando bien, en $125 al contado o a plazos. Agencia Ford de Marianao.
7581C 22 Ab. Ind.

SE VENDE UN AUTOMOVIL BABY Peerles, en muy buenas condiciones, puede verse en el garage Gloria. Vives número 135 A.
5454 22 abril 25

VENDO DODGE DEL 26, EN PERfectas condiciones, con su chapa y gomas casi nuevas, su precio, $300. Correa 18. Telf. I-6940.
5455 22 abril 24

CAMIONCITO FORD DE TINTOREría, se vende en $100 al contado o a plazos. Agencia Ford, Marianao. Real y Avenida Columbia.
7586C 22 abril Ind.

CADILLAC 59, NUEVO DE TODO LO regalo en $150 al contado o a plazos. Carvajal, Real y Avenida Columbia, Marianao.
7585C 22 Ab Ind.

SE VENDE UNA CUÑA CITROEN, prácticamente nueva. Hace 90 kilómetros por galón. Puede verse en Calzada 52 1|2, en el Vedado.
5425 22 abril 27

DOS CUÑAS FORD DEL 27, EN BUEnas condiciones, se venden a 100 pesos. Agencia Ford, de Marianao Real y Avenida Columbia.
7584C 22 Ab. Ind.

SE VENDE UN FORD Y UN CHEvrolet Sedan, de 2 puertas; un Chevrolet 25; un camioncito Ford, reparto; y un camión Ford sinfin, en Alcantarilla número 20.
2043 14—29 Abril

SE VENDE AUTO HUDSON, DE SIEte pasajeros, en buen estado. Se da muy barato. Puede verse en Campanario 25. Su dueño: en Manrique 20, altos. 5075 21—26 Abril

BOLETIN SEMANAL
Autos de Uso

Chevrolet Touring del 27	$125.00
Nash Standard Touring del 28	650.00
Nash Special Touring del 28	700.00
Buick Ligero Touring del 28	850.00
Buick Touring 7 pasajeros	700.00
Nash Touring 7 pasajeros	800.00
Nash Touring 7 pasajeros	925.00
Marmon-Baby Touring	1.000.00
Ford Sedan 4 puertas del 29	550.00
Essex Sedan 4 puertas del 29	700.00
Graham Paige Sedan 4 puertas 6 ruedas de alambre	750.00
Nash Cuña convertible Special Tipo "400"	1.450.00
Marmon "78" Sedan 6 ruedas de alambre del 29	1.800.00
Chrysler "72" Sedan 6 ruedas	1.200.00

Todas nuestras máquinas las entregamos a satisfacción del cliente y con facilidades para el pago
Además realizamos un lote de automóviles de todas las marcas abiertos y cerrados de 5 y 7 pasajeros desde $90.00 en adelante para más informes llámenos a los teléfonos U-1737 y U-4327 que le atenderemos desde las 8 a. m. hasta las 11. p. m.

Agencias
MARMON y NASH
Marina y Príncipe
Plá, Aixalá Company

EN $60 SE VENDE CAMION FORD, carrocería de reparto; cuatro gomas en buen estado; chapa. Puede verse en Egido núm. 100
5299 22—27 Abril.

BUICK 5 PASAJEROS, TIPO PACkard; carrocería, fuelle y 4 gomas nuevas, en magnífico estado; chapa alquiler. Vendo barato y a prueba. Puede verse de 1 a 5 p.m. en 20 número 6, entre 7 y 9, Vedado. Telf. F-2436. 5333 22—29 Abril.

Miscelánea

ALMACENAJES: SE HACE CARGO de almacenajes, mudadas, embalajes de muebles y embarques al extranjero, en precios muy reducidos. Snider Prado 78. Telf. A-9284.
1413 9 mayo 9

HELADORES

Para Barquillos y todo lo relacionado con el giro, pídalo a "La Flor Catalana", y también lista de precios Los pedidos se sirven en el acto.
CARLOS PEREZ
Maloja No. 1. Habana.
E866 15d. 26 Abril.

"EL PENSAMIENTO". CALZADO A medida; hecho a mano. Especialidad para pies delicados o defectuosos. Pasamos a domicilio. No cobramos el lujo. Calzada del Cerro 771. (Frente a la iglesia). Telf. I-6157.
5306 21—21 Julio.

Miscelánea

SERVICIOS DE NUEVA YORK

Despachamos correo y flete. Encomiendas, compras, diligencias, indagaciones, preguntas, cualesquier molestias, etc., serán prestamente atendidas. Discreción. Honorarios módicos. Datos comerciales, industriales, educacionales y particulares de los Estados Unidos. Comisiones. Atendemos viajeros pudientes. Contestación inmediata. Escriba en español a
LA PLATA E XCHANGE, INC., 66 BEAVER STREET, N. YORK, N. Y.
7574C 21 mayo 21

Solicitud de Alquileres

ALQUILAMOS CASAS MODERNAS bien situadas, en la Habana y Luyanó, desde $25 en adelante. Llame al U-5215, que informaremos. Ferretería Belascoaín esquina San Rafael.
2509 16—4 Mayo.

HERNIAS

Vendaje especial, cómodo y sencillo Fajas reductoras. Corsets para desviación de la columna vertebral y aparatos para toda clase de imperfecciones. Emilio P. Muñoz, Ortopédico, 20 años establecido. Consulado 69-D. Teléfono A-9559.
411 30d. vence 13 Marzo

DUEÑOS O APODERADOS: DESEO arrendar casa grande, que esté dedicada a inquilinato, dentro del radio ciudad. Doy buenas garantías. Teléfono A-5907.
2782 19—24 Abril.

Casas de Préstamos

PARA OFICINA Y DE OCASION

Burós planos y cortina; burós; máquinas de escribir, sumar; libreros; giratorias; mesas de máquinas; archivos; mimiógrafos; accesorios. Véalos. Villegas 6. A-8054.

A-8054, DE OFICINA

Compro y empeño archivos; máquinas de escribir, sumar; burós planos y cortinas; mesas; máquinas; accesorios; cualquiel cantidad. Llame al A-8054.

A-8054, MAQUINAS EMPEÑO

Y compro de escribir, sumar, en cualquier estado; archivos; cajas archivos, caudales; mimiógrafos y accesorios en todas cantidades. Llame al A-8054.
D 6 E 317 Indf.

PRESTAMOS

LA SEGUNDA COMPETIDORA
Dinero en todas cantidades sobre JOYAS, MUEBLES, ROPAS y toda clase de OBJETOS DE VALOR

Módico interés y absoluta reserva. NOTA. Se compran y cambian muebles modernos.
San Nicolás número 250, entre Gloria y Corrales.
TELEFONO M-2875

BAULES Y MALETAS

Surtido completo de lo más fino hasta lo más económico; precios no vistos.

JOYAS, MUEBLES Y ROPAS

Las compramos siendo modernas, la empeñamos con interés módico, y las vendemos con facilidades de uago. Antes de comprar vea nuestra exposición y precios; se convencerá.

"LA COMPETIDORA"
Gloria e Indio. Telf. A-6827.

BAULES

ESCAPARATES Y DE CAMAROTES, CADA BAUL LE CUESTA $5.00 MENOS SI LO COMPRA EN LA GRAN FABRICA DE

81 HABANA 81

Pérdidas

EXTRAVIO. SE GRATIFICARA A la persona que se sirva devolverme a mi domicilio, de Hospital número 112, un carnet de Veterano, cuatro bonchers en blanco para cobrar mi pensión y un certificado del Juzgado Municipal del Norte, extraviados estos documentos en la noche de ayer en la calle de Prado entre Neptuno y San José. Emilio Leopoldo Moreno.
2968 20 abril 22

FOLLETIN 35

¿HEREDERO?

por
MARY FLORAN
Traducción de:
FELIPE VILLAVERDE

Esta obra es de La Moderna Poesía, y Cervantes, Obispo 135 y Galiano 62

otras cosas... y el revólver como epílogo, para acabar de asustarlo. Así yo no tendré, probablemente, a Brígida; pero él tampoco.»

Ahora que ya no encontraría al conde en casa de los Champacé, vióse Alejo poseído del deseo insuperable de volver, y aquella noche pasó por el domicilio de Cesáreo para asegurarse de que se había marchado. Después de tener esta certidumbre tomó el camino de la casa del coronel.

También esta vez sabría dominarse—pensaba,— imponer silencio a la tempestad de su corazón y, sin decir nada, vería la actitud de Brígida, leería, en sus ojos ingenuos, sus sentimientos: su alegría, sin duda; su turbación, quizás. Aquel espectáculo, que le torturaba, lo atraía. Tenía prisa por saber más, oír la palabra terrible, irrevocable. Y nacía en él la duda. ¿Quién sabe?

Brígida era tan sencilla, tan leal, tan recta... quizás se lo diría ella misma. ...O bien, el coronel, que, por fuerza, había de estar al corriente, le daría cuenta de los proyectos formados.

El corazón le latía al subir por la escalera. Entró. El saloncito tenía el aspecto de costumbre. Buscó en seguida con la mirada el ramo de novios y en el «rincón» de Brígida vió admirables rosas; pero nada que se pareciese al ramo oficial. No obstante, aquellas rosas debían ser regalo de Cesáreo, puesto que Brígida nunca se permitía semejantes gastos superfluos. El conde no hacía nada como las otras personas; aquellas ramitas esparcidas eran, sin duda, su homenaje de novio.

El coronel estaba jugando su eterna partida con el comandante Fartige y el abate, y Brígida bordando a la luz de su lámpara.

Como era tarde, no esperaban a Alejo. Sin embargo, lo acogieron amigablemente y, antes de que tuviera un lugar libre en la partida, se acercó a la joven. Notó que ésta tenía los ojos rojos.

«¡Por la ausencia de unos días!—pensó Alejo.

—¡Qué locura o qué delicadeza de sentimiento!....»

Y los celos le mordieron en el corazón.

—¿Conque se ha marchado mi primo Cesáreo? —le preguntó sin más preámbulos.

—Sí—contestó ella con una emoción repentina, mal ocultada.

—¡Cuánto me ha sorprendido la noticia! He ido a pasar dos días a Fontainebleau y al regresar esta mañana, he encontrado una carta suya en la que me anunciaba la marcha. No podía imaginarme tan resolución.

—Creo, no obstante —dijo Brígida como oprimida y hablando con pena,—que la marcha estaba decidida hace algún tiempo.

—¿De veras? — interrogó Alejo, fingiéndose sorprendido, — pues a mí no me dijo nunca nada.

La joven sonrió débilmente.

—Es un poco misterioso el señor de Cramans —contestó Brígida.

—Es verdad—confirmó Alejo; — pero usted gozaba de su confianza.

Los ojos de la joven se llenaron de lágrimas.

—Sí—se limitó a decir.

Alejo, atribuyendo estas lágrimas a una emoción nerviosa más que a una pena improbable, replicó otra vez, fijando en la joven una mirada escrutadora:

—En su carta me habla de una grave resolución tomada por él y me dice que ya me la dirá dentro de unos días. Yo estoy seguro de que usted la sabe.

—Sí—contestó Brígida, —pero no puedo decirla.

Y en aquel instante, las lágrimas que llenaban sus ojos, pudieron más que la voluntad de Brígida y resbalaron por sus mejillas con la abundancia de lluvia de tempestad.

Alejo se detuvo, desconcertado, ante ellas y profundamente emocionado:

—Señorita Brígida —preguntó, — ¿qué tiene usted?

La joven volvió la cara para enjugarse el llanto y después, volviendo a Alejo sus ojos anegados, le respondió con voz entrecortada:

—¡Tampoco esto puedo decírselo, pero, por misericordia, hágame el favor de un poco de inatención, de silencio y de secreto!

Alejo obedeció. Levantóse y se acercó a la mesa de los jugadores, quienes no habían visto nada.

El coronel no admitía que se hablase en el curso de la partida, por que decía que eso distraía a los jugadores; pero acabada una, el abate dejó sitio a Alejo, y mientras barajaban, el señor de Champacé dijo al joven:

—¿Conque ya se nos fué el señor de Cramans?

—Sí—contestó Alejo, —y tan de repente.

—Eso no, puesto que, ya de tiempo, tenía intención de irse de París en pasando las pascuas.

—Una intención vaga— repuso Alejo—que la ha puesto súbitamente en ejecución. A mí, nunca me habló de su marcha y la carta en que me la anuncia ni siquiera me dice a dónde va.

—Pues al campo; a su casa, ¿a donde quiere usted que vaya?

El tono resuelto del coronel, cuya recta naturaleza era incapaz de fingir, demostró a Alejo que no sabía nada del secreto de su hija; pero la mirada inquieta del abate que durante este breve diálogo se había fijado varias veces en Brígida, le hizo pensar que el sacerdote estaba en el secreto.

¿Qué misterio era aquél?

Alejo regresó a su casa, trastornado, preguntándose con qué obscuro enigma se las había. Aun tenía que esperar diez días la solución.

Durante este tiempo, vuelto otra vez a su antigua costumbre, iba todos los días a jugar con el coronel; hablaba a ratos con Brígida y aquellas veladas volvían a tener el mismo encanto de antes. Ya no hablaba de Cesáreo. Sumiso al ruego que le había hecho Brígida, Alejo, por su parte, no hacía alusión alguna a él y ganado otra vez por el encanto de la joven, la dulzura de su sonrisa y la música de su voz, olvidaba lo pasado, a su primo, los proyectos febrilmente acariciados, las codiciosas esperanzas, en fin, todo, para gozar, sin segunda intención, de la presencia, la intimidad y la amistad de la amada por él.

Cuando la reflexión lo traía a la realidad, tenía sobresaltos de desesperación, pensando en que aquellos días de alegría eran sencillamente días de gracia que le eran concedidos y que aquella felicidad, que lo embriagaba, le iba a ser brutalmente arrebatada.

Pero, mientras podía, imponía silencio a sus pensamientos, por su costumbre de huir, a cualquier precio, de la tristeza y del dolor.

La actitud de Brígida le intrigaba a más no poder. Ya no le dejaba ver lágrimas; pero sus ojos enrojecidos y fatigados le daban a entender que las había y veía en ella aquella melancolía resignada que anuncia la pena secreta de un dolor grande.

—«¿Por qué es así? —se preguntaba Alejo. —¿Por qué, si se va a casar con Cesáreo?»

Alejo no admitía otra solución.

La verdadera le fué revelada por una carta de su primo, cuya letra le hizo temblar de emoción.

¡Iba a saber la gran resolución!..

'Mi querido Alejo— escribía Cesáreo,—el membrete de esta carta te dirá dónde estoy; en Lyon, en el Seminario de Misiones africanas, desde ayer. Mi primer pensamiento es el de anunciártelo.

«Tal es la grave decisión de que te hablé. Creo que no te asombrará, puesto que sabes cuánto amaba a Isabel y lo que era mi vida sin ella, vida que he venido a consagrársela a Dios.

«Querido amigo,¿creerás que tú tienes algo que ver en el partido que he tomado y que es el único que, en este mundo, puede procurarme alguna dulzura, algún consuelo, alguna paz? La muerte de mi adorada esposa me había hundido en la noche sombría de la desesperación. Nada encontraba que me la disipara. Como muchos hombres, muchos desdichados de mi edad, había perdido, si no enteramente la fe, por lo menos el hábito de las prácticas religiosas y ya no visitaba a mi espíritu el pensamiento de pedirles consuelo. Dado enteramente a mi dolor no buscaba el remedio que lo hubiera suavizado. Me encontraba en aquel triste estado de ánimo cuando te acompañé a Luchón.... Allí vi a Brígida... Amigo mío, toda mi vida te agradeceré que me la hicieras conocer. Ella ha sido el angel bueno que mi amada esposa me ha enviado para mostrarme el camino que ha de unirme otra vez a ella. Desde los primeros días me vi atraído por su candor, por aquella inocencia que se desprende de ella como de una flor el perfume.

«Le hablé de Isabel... yo, que escondía mis recuerdos y mis penas, como un avaro su tesoro, porque no encontraba a nadie digno de recibir la confidencia de ellas, nadie bastante puro para hablarle de mi amada difunta y comprender el cariño que nos unía, para conocer, sin jrofanarlos, todos los caros recuerdos que me quedan de aquella alma de ternura y de pureza, me vi llevado a confiarlos a la que me parecía su hermana en inocencia. Brígida me escuchó con una simpatía que me dió alientos: ella me adivinaba, pensaba y sentía como Isabel y, por tales motivos, encontraba yo en su intimidad un encanto inapreciable.

«Pero pronto no se limitó ya a escucharme, sino que intentó consolarme. ¿Y cómo? No con vanas y triviales consideraciones humanas, sino mostrándome el Cielo.

«¡*Sursum Corda!* Sí, querido amigo, de aquella alma blanca, sencilla, ignorante, oí por primera vez con confianza las palabras del eterno consuelo. Brígida me habló de Dios y de Isabel como ésta misma lo hubiese hecho, y me parecía oirla por su boca.

«—Yo quisiera llevar a usted a Aquél que le unirá con ella— me decía la adorable muchacha...

«Y lo ha logrado, y hoy, si no consolado, estoy tranquilo, porque habiendo sucedido en mi alma la esperanza a la desesperación, voy a esperar en las dificultades, privaciones y peligros del misionero expiación de mi vida pasada y de mis largos años de indiferencia religiosa, la hora de la reunión suprema.

«Perdóname que no te haya dicho esto hasta hoy. Estas resoluciones no se anuncian hasta que su cumplimiento no es dudoso. Esta resolución mía se me ocurrió en los Marés, cuando Brígida rogaba por

M.E.C.D. 2016

Toman Cuerpo en España los Rumores de un Pronto Cambio en el Gabinete

ACTUALIDAD ESPAÑOLA

Los Buenos Frutos del Pesimismo

Por Rafael Suárez Solís

Agrupación de Valdeorras y Viana.
Habana, 22 de Abril de 1930.
Sr. Rafael Suárez Solís.
DIARIO DE LA MARINA.
Habana.

Muy señor mío:

En su glosa de hoy vemos con gran satisfacción que Vd. alude a una cuestión que movió la opinión hace ya años, y suscitó en su torno polémicas dignas de ser recordadas, y a nuestra memoria vino otro episodio del mismo personaje que a nuestro entender no tiene paralelo en la Historia.

Costa, como todo hombre excepcional, preveía las cosas con la visión certera que se adelanta a su tiempo, su gran amor a la Justicia y a los derechos del pueblo.

Fué un paladín que consumió todas sus energías en bien de sus compatriotas, y todas sus prédicas fueron producto de su gran amor a España.

La doble llave al sepulcro del Cid apasionó a la opinión; sus juicios eran siempre fruto de su gran amor a la causa de la defensa de los derechos ciudadanos.

Nuestro héroe legendario fué gran guerrero, pero su grandiosidad fué superior y no igualada al defender los derechos del pueblo. Ese aspecto es el más grandioso de nuestro personaje, según el mismo Costa.

¡Qué no pediría para los causantes y hechores de las desdichas del sufrido pueblo español! El que no quiso reconocer por rey a Don Alfonso por las sospechas que sobre él caían por la muerte de su hermano el rey Don Sancho, hasta que en Santa Gadea, rodeado de todos los representantes del pueblo, le exigió el célebre juramento, para poder reconocerlo como rey, y en dicho acto, vista la manera que Don Alfonso le miraba, le replicó y amenazó al Cid, por el rigor con que lo hacía jurar.

El Cid le replicó sosegadamente: "Lo mandaba la ley; y no he hecho más sino cumplir mi deber, sin mirar al daño que pudiera seguirme."

¡Qué juramento exigiría a los causantes de nuestras desdichas y a los que por su culpa se vertieron ríos de sangre y llevaron el luto a millares de hogares y escarnecieron los derechos del pueblo! Mío Cid, ¿qué dirías de tus descendientes?

Esperamos que en época cercana los representantes y descendientes del Cid sabrán tomar juramento en nombre del pueblo a los hechores de tantos errores y hacerlos purgar sus pecados y liquidar las deudas que tienen con el pueblo soberano, que es el único que puede liquidarlas.

La Agrupación de Valdeorras y Viana desde su iniciación ha tenido y tiene como uno de sus fines el de inculcar entre sus paisanos los deberes ciudadanos, y a la vez que conozcan sus derechos, y llegado el momento hagan uso de ellos como ciudadanos conscientes.

Por tanto, somos admiradores de sus prédicas diarias, y cuente con nuestro agradecimiento pues su ideal es común al nuestro.

Dándole las gracias por las deferencias que ha tenido para nuestra Agrupación, sepa que en la misma se aprecia su labor en pro de nuestro futuro próximo.

De Vd. atte.—M. PRADA.

Unos comentarios en los que yo nombraba a Costa para citarlo como representación del pesimismo de 1898, dieron motivo a esa carta toda inflamada de ilusión. Los admiradores de Costa, el hombre que murió en el retiro de Graus, acorralado por la negra idea de la decadencia española, le pagan sus enseñanzas en oraciones de optimismo. Parecen como devolverle el bien de sus consejos recorriendo las peripecias de su vida en sentido inverso, de la muerte a la cuna. Porque el Costa pesimista de la última hora fué, cuando joven, un hombre lleno de fe, un predicador exaltado de las glorias de España. Antes de pedir que se cerrase con doble llave el sepulcro del Cid, de cuyo fondo salían los espectros alucinantes que habían sumido al pueblo en la actitud estática de los contemplativos, exaltara a España como la nación "que dió aliento a genios que fueron el asombro del mundo", hasta llegar a decir que "los grandes progresos, las grandes invenciones, los grandes ideales se han iniciado en la Península".

Fué preciso pasar por la dura prueba del pesimismo de tan ferviente optimista inicial para que los hombres de hoy, en su nombre, descerrajen el sepulcro del Cid, y pidan al Campeador volver a exigir el juramento de Santa Gadea, "según manda la ley".

No sabe el Sr. Prada, desde la eminencia de su optimismo, cuánta es la urgencia de que Costa, muerto, monte en "Babieca", y se lance al campo de batalla. Está infestada ahora otra vez la Península de moros disfrazados de "cristianos".

UNA PELICULA SOBRE ESPAÑA

Fué editada en Alemania para su exhibición en todo el mundo

MADRID, abril 23. (ST). — Noticias directas de Munich (Alemania) informan haberse estrenado allí la nueva película sobre España titulada «Spanien» (España, en alemán).

La película fué filmada en la península por dos alemanes, Herbert Korosi y Rudi Schmid, y la constituyen una serie de cuadros de varias regiones españolas, en los que al lado de la España monumental y moderna de las grandes ciudades (Madrid, San Sebastián, Barcelona, Sevilla, Granada, Toledo, etc.), aparecen en la pantalla pintorescos rincones de Castilla, Aragón y Andalucía, con sus típicas costumbres. Puede decirse que es un homenaje a la verdad descriptiva, sin exageraciones ni mixtificaciones.

La película «Spanien» ha tenido un gran éxito, y ha sido objeto de críticas muy favorables en la Prensa alemana. El profesor Lazslo ha escrito una bellísima y original partitura inspirada en motivos españoles, para cuyo trabajo la Delegación de Munich le facilitó toda la colección de discos de música española que posee.

A la representación asistieron la Infanta Doña Paz y los Príncipes Pilar y Adalberto, todas las autoridades de Munich, colonia española y público numeroso y distinguido. Antes de comenzar la representación de la película, el presidente de la Deutsch-Spanischen Gelleschaft, don Luis Frank, pronunció un breve discurso saludando al Patronato Nacional del Turismo en Munich.

La película será exhibida en toda Alemania y en Europa.

LEA LOS ANUNCIOS CLASIFICADOS DEL "DIARIO" NO LE PESARA.

LA CONFERENCIA DEL DR. ZAYDIN

Organizada por la Asociación de Representantes de Comercio

Anoche, organizado por la Sección de Cultura de la Asociación de Representantes del Comercio se celebró en los salones del Centro Gallego un acto tan interesante como cultural.

Lo presidían el Presidente de dicha prestigiosa Asociación, señor Salvador Díaz, con el Presidente de la Sección de Cultura señor Manuel A. del Toro, y el Secretario señor Antonio Irurzun; con todos los señores de la Junta Directiva y las altas representaciones del Centro Gallego, que muy gustosos prestaron cobijo al brillante acto. Las dos salas que convergen a la esquina de San José y Prado, lugar del estrado, se hallaban ocupadas por numerosa y distinguida concurrencia, sobresaliendo el elemento de la industria y del comercio.

Con una salva de aplausos fué saludada la atrayente figura del gran orador doctor Zaydin, que figuraba en el programa como Mantenedor de la fiesta.

Y el doctor Zaydin, con la elocuencia de su verbo y la vasta sabiduría de su cultura, pronunció una intensa conferencia, disertando sobre las legislaciones comparadas europeas; sobre la legislación de la representación del comercio mundial interesándose muy vivamente por la indicación de estos representantes como medio para que adquieran sólida personalidad jurídica y ensalzando la misión de los representantes del comercio como unión entre el mayorista y el detallista, que redunda siempre en beneficio de la Economía Nacional.

Terminó emplazando a los representantes del comercio para que en estudiando estos problemas, puedan proponerlos a los Poderes Públicos a fin de obtener la colegiación.

El señor Zaydin fué aplaudido y felicitado al cerrar su admirable disertación.

DON FRANCISCO CAMBO HA IDO PARA MARRUECOS

Tanto él como su íntimo Ventosa vuelven a Madrid

AL REGRESO DEL REY

Estímase que para entonces la política se animará mucho

MADRID, abril 23 AP. Se habla nuevamente en estos días de la proximidad de un cambio político, sin que nadie pueda asegurar nada concreto. Debido a que el líder catalanista Francisco Cambó ha regresado a Madrid de su corto viaje a Marruecos, y como su más caracterizado amigo político, el exMinistro de Hacienda Juan Ventosa, vendrá también en breve a Madrid, algunos creen que ambos viajes están relacionados con el cambio político que, sin haber sido anunciado por nadie, mucho dan por cierto.

Es general la creencia de que cuando el Rey vuelva de Sevilla, el campo de la política se animará mucho, y que los elementos monárquicos que se han agrupado n redor del monarca realizarán una campaba enérgica de preparativo electoral. Con objeto de que esta pueda efectuarse con mayor amplitud, algunos hablan de la posible reintegración de la libertad, para que la propaganda pueda hacerse en debida forma, restableciéndose las garantías constitucionales y con ellas la libertad de pensamiento y tribuna.

MADRID, abril 23. AP. En la reunión celebrada por la Asociación general de empresas periodísticas de España se ha presentado una proposición para reclamar del gobierno el importe, a precio de tarifas de publicidad, con cuya publicación obligatoria se les causó, dicen, grandes perjuicios materiales.

CORDOBA, abril 23 AP. El pintor Julio Romero Torres, que estuvo gravemente enfermo días pasados, llegándose a temer por su vida, se encuentra ya en opinión de los médicos que le asisten, fuera de peligro

En breve, según se dice, regresará a Madrid para reanudar sus clases en la Academia de Bellas Artes de San Fernando.

MEJORA EL PERIODISTA PERUANO LUIS VARELA

MADRID, abril 23 (AP).— Sigue en estado satisfactorio el periodista peruano Sr. Luis Varela.

EL CATALANISMO Y LA LITERATURA EN LA ACADEMIA

Iniciativa de crear en la universidad una cátedra

DE LITERATURA CATALANA

Pidiendo la derogación de las secciones de lenguas

BARCELONA, abril 23. (ST). — La Federación Catalana de Estudiantes Católicos ha recibido una carta de don José Martín Sánchez, presidente de la Confederación de Estudiantes Católicos, en que participa que en Madrid ha sido muy bien acogida la campaña de los estudiantes católicos de Barcelona para la implantación de una cátedra de literatura catalana en la Universidad de Barcelona. Por su parte, los estudiantes de Madrid han emprendido gestiones en este sentido. Según los informes del señor Martín Sánchez, en las esferas oficiales hay cierto ambiente favorable y se espera que se conseguirá la cátedra pedida.

EL CATALANISMO Y LA ACADEMIA

BARCELONA, abril 23. (ST). — En el diario «La Publicitat» aparece un artículo de Nicolau D Olwer titulado «Reparación Urgente», en el que se pide que se derogue la disposición de la Dictadura que creó secciones de lenguas regionales en la Academia Española (catalana, gallega, vasca y valenciana).

«Es — dice — contra la misma esencia de la Academia de la Lengua, convertida en Audiencia de diversas lenguas. Jugando con la palabra, el nombre de Academia Berlitz acudió instintivamente a todos los labios.»

Añade que la disposición fué mal acogida por la propia Academia, porque representaba para ella una intromisión y una vejación dictatoriales.

Nicolau D Olwer solicita que Menéndez Pidal pida esa derogación.

MADRID, abril 23. (ST). — En los círculos oficiales se dice que en breve partirá hacia Alemania el viz conde de Casa Aguilar, secretario de la Junta Constructora de la Ciudad Universitaria.

El viaje obedece a que en Alemania ha surgido una importante iniciativa respecto a nuestra Ciudad Universitaria y que seguramente plasmará en la construcción de una residencia de estudiantes alemanes en el recinto universitario de la Moncloa.

LA UNION DE VIVERISTAS DEL PUERTO DE LA HABANA RATIFICA SUS DECLARACIONES

Nos envía una nueva carta, incluyendo varias facturas de los precios pagados por los víveres. Hablan de la labor que rinden

Hemos recibido la siguiente carta de la Unión de Viveristas del Puerto de la Habana:

Casa Blanca, abril 23 de 1930. — Sr. Director del DIARIO DE LA MARINA.

Señor:

Vuelvo a solicitar de Ud., que publique en su tan leído diario esta carta. Anticipándole las gracias, quedo de Ud., atentamente.

Juan Prieto, por la Comisión.

En el día de hoy publicó ese DIARIO una carta, firmada por el señor vicepresidente de la Compañía Cubana de Pesca, desmintiendo lo publicado anteriormente, por ese mismo periódico sobre la huelga de los Viveristas y lo que concierne al asunto de los víveres; y para ese efecto, le envío listas de víveres y precios firmadas por distintas administraciones y con esto la opinión pública verá que lo anteriormente publicado es la verdad.

Referente a los trabajos que realizamos en el tiempo muerto o de amarre, relataremos lo siguiente: Trabajamos por espacio de 30 o 40 días, rendimos jornadas de trabajo de 12 horas, sin que por esos días de rudo trabajo nos retribuyan las Casas Armadoras ni un solo centavo, además tenemos que comprar las provisiones a los mismos Armadores, para pagarlos cuando hayamos rendido el primer viaje de la cosecha.

Este ha sido pródigo en abundancia de pescado; desde que se fundó esta industria no se conoce año que hubiera tanta abundancia de pescado, y sin embargo, ha sido el año que menos utilidad han percibido por su trabajo los Viveristas

Mas, el pueblo paga la libra de cherna, al mismo precio de años anteriores, si esto es así; se explica el fenómeno, observado el presente año, van seis meses de cosecha y el trabajo nunca falta y sin embargo los trabajadores Viveristas, cada vez se hallan en situación más miserable y crítica.

Se nos dice que esta obra es de cuatro o cinco locos que nos hemos lanzado a la huelga, y arrastrando a ella a los Viveristas; pero no, no es así, es la voz unánime de todos, incluso los Patronos, que cansados ya de tanta miseria prefieren comer hierbas o morirse de inanición antes que volver a sus respectivos puestos en las mismas condiciones de que se han lanzado al movimiento.

El año pasado hemos sostenido un paro al que nos obligó la Patronal, porque así convenía a sus intereses; un paro de 50 días, sólo porque no querían admitir en sus barcos a los Capitanes. En el ánimo de todos los trabajadores Viveristas estaba que formase parte de la tripulación de cada Vivero un capitán, por estimar que estaban dentro de la Ley; y por otra parte son personas instruídas que reclamarían sus derechos con más amplitud que nosotros, hombres rudos de trabajo, pero sí conscientes de nuestro deber. Durante el tiempo que estuvieron los barcos demorados en puerto las tripulaciones y los patronos cuidaron las embarcaciones, y ni las provisiones se nos dió. Solucionado el conflicto entre la Patronal y los Capitanes, sólo faltaba un viaje para la amarra, y los barcos salieron a la mar con lista de $5.00 de víveres. Estaba listo tuvieron que pagarla los Viveristas a costa de 50 días demorados en puerto y 30 días más de viaje. Hubo varios barcos que trajeron por valor de 9 pesos valor de la marea y sin embargo la tripulación ha quedado debiendo a la casa Armadora 1 peso 50 centavos.

De esto que dejamos expuesto hay un gran número de compañeros Viveristas que darán veracidad a todo lo que dejamos dicho.

Juan Prieto. Por la Comisión.

Listas de precios de los víveres.

Sr. José Bengochea, a Bengochea y Fernández, debe:

ABRIL 3:	
1 Saco de papas	$12.00
Una arroba de Azúcar	1.50
Tres libras de tocino	0.90
Dos libras Unto	0.60
Dos libras Sal	4.00
DIA 4:	
Un garrafón Caña	6.50
Una mancuerna de ajos	1.50
Una arroba de arroz	2.50
Dos cuartos lata de aceite	4.00
Diez latas de leche	2.00
Seis latas de carne	2.40
DIA 9:	
Una lata manteca	2.10
Un saco de papas	12.00
Media arroba de judías	1.75
Siete libras de tasajo	2.10
Media arroba de azúcar	0.75
Una libra de pimentón	0.50
Una lata de aceite	1.00
Una arroba de harina Castilla	2.50
Diez latas leche	2.00
Ocho libras Bacalao	1.60
Total	$71.50

Compañía Cubana de Pesca, S. A. Habana, 6 de enero de 1930. Remite a Patria. Factura:

Tres latas aceite	$22.50
18 libras manteca	4.50
Una lata mantequilla	2.50
Una lata chorizos	2.50
12 libras de Unto	3.00
Una arroba Tocino	3.25
Arroba y media de café	22.75
Seis arrobas Azúcar Ref.	7.75
Caja y media de leche	13.75
Una caja de fideos	4.50
Cuatro arrobas de Arroz	8.50
Tres arrobas de Judías	9.75
Media arroba de bacalao	2.25
Media mancuerna de ajos	1.75
Media arroba de garbanzos	7.50
Media arroba Colorados	7.50
Una arroba Negros	2.50
Una caja menudos	7.50
28 libras Perril	7.84
11 libras jamón	3.30
Un cuarto libra de pimentón	2.75
Una libra de Azafrán	1.25
Cuatro arrobas Harina Castilla	9.25
Dos libras Cebollas	4.00
Ocho latas manteca	1.20
Seis cajas de guayaba	1.50
Dos garrafones Caña	13.00
Dos barriles de papas	19.50
Medio garrafón vinagre	1.25
Seis sacos de carbón	15.00
La Marina, Habana, 21 de febrero de 1930. Factura:	
Una lata de aceite Sasso	7.00
Media arroba de café tostado	10.75
Una lata de aceite Sasso	7.00
Seis libras de café tostado	3.60
Un barril de papas	11.00
25 libras de café	15.00
Cinco latas de espora	4.50
Una caja de menudos	8.50
Seis sacos de sal	18.00
Total	$78.35

LO QUE CONTIENE DE INTERESANTE LA GACETA

—Decreto según el cual, como publicara oportunamente el DIARIO, se conmuta por la pena inmediata inferior, la condena impuesta a Zoilo Rodríguez Rábano.

—Concediendo a la señora Carmen Consuegra y Pérez, como viuda del señor Remigio Pérez del Castillo, que falleció siendo alguacil jubilado de la Audiencia villareña, una pensión de 178 pesos 20 centavos anuales.

—Nombrando jueces municipales, segundo suplente, para Ciego de Avila, a Isidoro Campanioni y Angel Bello y para Nuevitas, a Enrique Zayas Bazán y Valdés.

—Autorización a la señorita Emelina Pierrat, directora del colegio María Auxiliadora, para transferir la celebración de la rifa de una sobrecama por la Lotería Nacional para el próximo sorteo de agosto.

—Disponiendo se retenga la fianza, por la Jefatura del Distrito Provincial de la Habana, no devuelta, correspondiente al contrato de reparaciones de la casilla de peón caminero del kilómetro 8 de la carretera de Güines.

—Sentencia de esta Audiencia, reformando el auto de 24 de junio de 1924 que concedió a María Vidal Sánchez una pensión de 1.188 pesos anuales, la que deberá abonarse desde el siguiente día al del fallecimiento del causante en los términos prescriptos por la Ley.

—Concediendo a Juan Rojas Oria la jubilación obligatoria con una pensión anual de setecientos pesos.

—Sentencia de la Audiencia de Matanzas declarando que Mirella Regla Ondina Soler y Prats tiene derecho a percibir una pensión de novecientos setenta y dos pesos anuales.

—Providencia del Juez de Primera Instancia del Norte, en los autos del juicio de divorcio en aquél seguido por María del Carmen Zurita y Valero contra su legítimo esposo Rafael Valero, teniéndose a éste por rebelde en dichos autos.

—Convocando, el propio Juez del Norte, a los esposos en trámite de divorcio Estrella Rodríguez Cruzado y Angel Dosal Pérez para su comparecencia el día 25 del actual.

ACTUALIDAD GRAFICA DIARIA DE ESPAÑA

MADRID, Abril (Contreras y Vilaseca).—Edificio de la Asociación de la Prensa, en Madrid, recientemente inaugurado, y que es uno de los más bellos palacios que adornan a la histórica Plaza del Callao.

Amotinamiento en...

Viene de la PRIMERA página

kravarti, director de un periódico diario que se publica en inglés a causa de haber dado un artículo que se considera subversivo, y K. C. das Gupta, secretario del Concejo de la desobediencia civil.

SE NIEGAN A PAGAR TRIBUTOS

BOMBAY, Indostán, abril 23 (A. P.) — El periódico The Chronicle, de esta ciudad, dice hoy que los vecinos de Raas, donde Vallabhai Patel, hermano del presidente de la Asamblea legislativa del Indostán, fué arrestado por sus actividades en pro del movimiento de la desobediencia civil, han decidido negarse a pagar ningún impuesto territorial.

SE AMOTINA EL PUEBLO

CALCUTA, Indostán, abril 23 (A. P.) La noticia de que J. M. Sen Gupta, alcalde de esta ciudad que se encuentra en la cárcel con motivo de la campaña de desobediencia civil, había muerto por negarse a probar alimento en el penal se propagó rápidamente por Calcuta eu el día de hoy y millares de personas se congregaron en los alrededores de la penitenciaría.

—Enséñenlo aunque sea cadáver—gritaba el pueblo.

Las muchedumbres, que aumentaban rápidamente, fueron dispersadas por la policía. Las autoridades publicaron una nota haciendo constar que Sen Gupta está vivo y que goza de la misma salud que el día que ingresó en el establecimiento. Termina diciendo la nota que el alcalde de Calcuta no ha declarado la huelga del hambre.

VEINTE PERSONAS MUERTAS

LONDRES, abril 24 (jueves) (A. P.) — La repentina extensión del movimiento antibritánico en el Indostán, es causa de honda preocupación en la capital de Inglaterra.

La muchedumbre, inflamada por la reciente propaganda y los discursos de los jefes del Congreso nacionalista del Indostán, había detenido un carro blindado, arrojando luz brillante sobre él y dándole fuego, por lo que sus dos ocupantes perecieron quemados. Más tarde se supo que el pueblo había sacado del carro blindado a un sargento británico, dándole muerte a hachazos.

Las calles están llenas de las piedras que el pueblo lanzó a la policía y los soldados. H. A. F. Metcalfe, segundo comisario de la policía, y varios oficiales recibieron tan graves heridas que fueron trasladados a un hospital donde han sido objeto de asistencia por los médicos.

El jefe de la fuerza policíaca pidió la ayuda de las tropas. Los guardias llegaron primero y trataron de hacer retroceder a las muchedumbres sin hacer fuego, pero fueron rechazados. Entonces hicieron varias descargas al aire.

El público atacó los edificios de correos y telégrafos y cortó las líneas en varios lugares.

Se anuncia que Khan Abdul Gaffor, jefe del Congreso, se acercaba a Peshawat al frente de diez mil voluntarios, pero fué contenido por la policía.

SE RUMORA LA MUERTE DE SEN GUPTA

CALCUTTA, India, abril 23 AP.—Trece personalidades de esta ciudad, entre ellas varios miembros de la Asamblea Legislativa, telegrafiaron esta noche al Gobernador de Bengala, pidiéndole que permita a Sir Nilratan Sircar y al residente del Colegio Médico de Calcuta, visitar al alcalde J. M. Sen Gupta, en la cárcel. El mensaje dice que es mucha la excitación pública, por los rumores de que Sen Gupta ha muerto.

Hoy se hizo un registro policíaco en las oficinas del periódico Liberad siendo arrestados el director y el jefe de los talleres, por haber publicado ese diario noticias sediciosas en sus ediciones del 14 y 22 de abril.

Noticias de Jalalpur dicen que Mahatma Gandhi pronunció hoy un discurso en Bardoli, manifestando que no tiene conocimiento de diferencias de opinión con respecto a las cantinas, pues hasta los borrachos "profesionales" confiesan que la bebida es un vicio sin disculpa. Y despues el caudillo del nacionalismo agregó, aludiendo a que en la India se fabrica gran cantidad de licores hechos con jugo de palma:

—Hay en estos terrenos en que estamos unas cien mil palmas. Quiero marcar un principio esta tarde, descargando mi hacha sobre uno o dos de estos árboles.

ARRESTADO EL SECRETARIO DE GANDHI

BOMBAY, India, abril 23 (A. P.) El periódico Bombay Chronicle dice hoy que Nahadev Desai, secretario particular de Mahatma Gandhi y encargado del Colegio de éste en Ahmadabad, ha sido arrestado con seis hindús, cuando se dirigía a Ashram llevando seis sacos con sal de contrabando. Desai se negó a entregar la sal y la policía la detuvo.

El 15 de abril se dijo también que Desai había sido arrestado; pero la noticia fué desmentida más tarde.

LOS MUSULMANES CONTRA GANDHI

BOMBAY, India, abril 23 (AP.) Mohamed Ali, notable líder musulmán, quien fué la mano derecha de Gandhi en otras campañas de éste, se ha pronunciado hoy contra el actual movimiento de desobediencia civil que acaudilla aquél.

Ali pronunció un discurso hostil a Gandhi, en una gran asamblea mahometana, diciendo que el movimiento nacionalista es un esfuerzo desesperado para imponer la dominación de los hindús a los musulmanes.

—Los que tienen una comprensión mejor de las realidades—dijo Ali—y comprenden bien las oportunidades que ofrece la proyectada conferencia de Londres sobre Asuntos de la India, deben presentar un frente unido en estos momentos. Los príncipes hindús lo han entendido así.

El orador terminó diciendo que siempre habrá tiempo para luchar por la independencia de la India si la conferencia fracasa. En la asamblea se aprobó una moción pidiendo a los hindús que no participen en la campaña de Gandhi.

APLAZADA LA FERIA

SEVILLA, abril 23. (AP). — Por causa del viento, la lluvia y el frío se ha aplazado hasta el sábado próximo la inauguración de la Feria sevillana, emplazada este año en el sector sur de los terrenos de la Exposición Ibero-Americana, el cual fué visitado esta mañana por el Rey Alfonso.

Más tarde volvió a visitarla el soberano en compañía de la Reina Victoria, las Infantas Beatriz y Cristina, la duquesa de Aosta y el duque de Espoleto.

MADRID, abril 23 (A. P.) — En el Círculo de Bellas Artes se celebró una belada conmemorativa de la muerte de Cervantes, asistiendo multitud de escritores y artistas. Varios oradores enaltecieron la gloriosa figura del manco de Lepanto y el conde de la Mortera hizo el resumen, con gran elocuencia.

LOS PROGRESOS QUE TUVO ESPAÑA EN EL TELEFONO

Aprobación de la memoria y cuentas del año de 1929

174.059 TELEFONOS

Ese año el capital social se aumentó a 400 millones de Ptas.

MADRID, abril 21. (ST) Ha sido aprobada por la Junta General de Accionistas de la Compañía Telefónica Nacional de España, la Memoria y Cuentas de 1929.

Según las cifras oficiales sometidas a la sanción de la Junta, el 31 de diciembre último había en España, funcionando 174.059 teléfonos, con aumento del 29 por 100 respecto del año anterior. 1928. Se celebraron más de 10 millones de conferencias interurbanas, se cursaron 4 millones y medio de telefonemas y se inauguraron siete centrales automáticas en Oviedo, Cádiz, Valladolid, Murcia, Vigo, Granada y Salamanca. Se tendieron cables submarinos entre Tenerife y Gran Canaria y entre Algeciras y Ceuta.

El público siguió favoreciendo con su constancia creciente los servicios de la empresa, los cuales lograron un incremento de 111,72 por 100 en el servicio internacional; del 36,42 por 100 en el urbano, y del 31,39 por 100 en el interurbano. Los productos brutos de la explotación obtenidos en el año 1929 sumaron 63.062.102 pesetas, con aumento de 16.484.704 sobre el año anterior. Los beneficios netos fueron 27.356.918 pesetas que, sumadas al remanente anterior, permitió repartir un dividendo del 7 por 100, o sean 21 millones, a las acciones preferentes; otro del 6 por 100, o sean 6 millones, a las acciones ordinarias, quedando un saldo a cuenta nueva de 6.976.211 pesetas.

A reservas y amortizaciones se dedican pesetas 5.543.420, y el Estado devenga por distintos conceptos, tales como canon, contribución y servicios telefónicos gratuitos la cantidad de 10.937.183 pesetas.

Durante el año a que la Memoria se refiere, el capital social se aumentó hasta 400 millones de pesetas mediante la emisión de 100.000 acciones ordinarias nuevas y se emitieron 200 millones de pesetas en obligaciones 5,50 por 100 anual amortizables en 1959.

La cantidad neta invertida en instalaciones, conforme a la base 24 del contrato con el Estado, se totalizaba en fin de año en 655,21 millones de pesetas.

EL FOLLETO CON LOS 4 ARTICULOS DE P. DE RIVERA

Un breve prólogo-panegírico del señor José María Pemán

EL ELOGIO DE ESTELLA

Pemán hace en unos cuantos párrafos una bella alabanza

MADRID, abril 23. (ST). — La edición que acaba de hacer la Junta de Propaganda Patriótica y Ciudadana, en forma de folleto, de los cuatro artículos póstumos del General Primo de Rivera, publicados simultáneamente en España y América, lleva un breve prólogo-panegírico del señor José María Pemán, que dice:

«Se diría que la Providencia ha querido ir tallando golpe a golpe la figura de Primo de Rivera en su vida, y en su muerte, para que la posteridad pueda recibirla y conservarla como un símbolo.

Nada le falta ni le sobra ya. Primero, los seis años gloriosos de poder fuerte, de labor gigantesca, de patriotismo místico. Luego, unos días de purificación y de amargura. Y, al fin, nimbado ya con esa doble aureola de gloria y de martirio, la muerte; la muerte rápida y dulce en París. En París, por destino providencial, para que, lejos de la Patria, que tanto amó, tuviese un mayor decoro de austeridad; en París, por destino providencial, para que, muerto y envuelto en la bandera tuviera que atravesar media España entre inmensas muchedumbres que callaban, rezaban... y aprendían.

Y luego, todavía, por si aún faltaba algo para que el símbolo quedara sabia y decorosamente tallado, estos cuatro artículos póstumos: estela de todo lo mejor de su alma.

Todo Primo de Rivera está en estos artículos. Son claros, sencillos, francos, nobles. Están escritos sin pasión y sin odio. Tienen una luminosa y serena anchura comprensiva. Se diría que, porque ya se elevaba para irse de nosotros, pudo contemplar y abarcar con tan alta visión tan vasto panorama. Porque estos artículos son como esas vistas fotográficas tomadas desde las nayes del aire. Son artículos escritos desde arriba, desde lo alto, en el iniciarse de un vuelo inmortal.

Pero no es esta hora de dolor, hora de comentario y panegírico. Es hora de silencio. Por eso, en esta hora, ningún homenaje más callado, sobrio e intenso que este de editar en un folleto, limpia y sencillamente, sus últimas palabras, nobles y serenas. — José Ma. Pemán.»

EXPOSICION DE AMIGOS DEL ARTE

Aportación al estudio de la cultura hispana en las Indias

MADRID, abril 23. (ST). — Continúan los preparativos de la Exposición, anunciada hace más de dos meses, de la Asociación de Amigos del Arte, y la cual este año será dedicada a la Aportación al estudio de la cultura española en las Indias; se dividirá en varias secciones, entre ellas: libros impresos en América, o que traten de ella, con grabados; manuscritos, cartografía, construcción naval, expediciones científicas del siglo XVIII, especialmente los trabajos de los artistas que acompañaron a las mismas. Arquitectura colonial, pintura, escultura y artes industriales coloniales.

La Exposición se refiere exclusivamente a las obras hechas por los españoles en América y Filipinas y a las realizadas por los artistas indígenas con tradición o de escuela española.

BARCELONA Y SU PATRON S. JORGE

El cardenal Vidal pronunció un discurso muy aplaudido

MADRID, abril 23. (AP). — Comunican de Barcelona que se ha celebrado la fiesta de San Jorge con misas en la capilla de la Diputación Provincial.

Ofició en una de las misas el Cardenal Vidal y Barraquer, quien pronunció el tradicional discurso a la muchedumbre, siendo muy aplaudido.

EMPEZO EL CONGRESO DE PSICOTERAPIA AYER

BARCELONA, abril 23. (AP). — Hoy se inauguró en esta ciudad el sexto Congreso Internacional de Psicoterapia con asistencia de las autoridades y delegados de casi todos los países extranjeros.

PRO PROGRESO DE SALAMANCA

Gestiones realizadas por la delegación de la Patronal

SALAMANCA, abril 23. (ST).—Ha regresado la delegación de la Patronal General salmantina que fué a Madrid para resolver asuntos propios de Salamanca, algunos de mucha urgencia.

Con respecto al nuevo cuartel de la Guardia Civil, los comisionados se entrevistaron con el Jefe de la Sección de Orden Público del ministerio de la Gobernación, al que entregaron una carta del gobernador, prometiendo a la comisión llevar personalmente la dirección del expediente, y aseguró que la resolución favorable de la operación de crédito será perfectamente garantizada. El Estado y la Patronal estudiarán la fórmula que se propuso en la entrevista que consiste en amortizar en ocho años el referido crédito a razón de treinta mil pesetas anuales. Respecto a los talleres del ferrocarril con emplazamiento en Salamanca, se encuentran dificultades por tener que remover gran cantidad de tierra que hace subir el presupuesto. La Central del ferrocarril se instalará en la Plaza de Santa Eulalia.

En cuanto a la desviación de la línea del F. C. Salamanca-frontera portuguesa, los ingenieros manifestaron a los comisionados que no había razón técnica que se oponga a la modificación de la línea, pudiendo asegurarse que la desviación será un hecho.

LUGO, abril 23. (ST). — En la carretera de Lugo a Orense, y en las inmediaciones de Chantada, chocó contra un árbol una camioneta que ocupaban varias personas. En el accidente resultaron heridos los cinco ocupantes, y uno de ellos falleció en una fonda de Chantada, adonde fué trasladado. Otro herido llamado Emilio Pérez Fernández, fué traído al Hospital de Lugo, donde ingresó en grave estado.

LOS TRIGUEROS Y LA IMPORTACION

Piden al gobierno que se mantenga la prohibicion

MADRID, abril 23. (AP). — Una comisión de la Federación Agraria de Palencia ha visitado al ministro de Economía Nacional, haciéndole entrega de las conclusiones adoptadas en la Asamblea que se celebró en dicha ciudad a principios de este mes.

Piden los agricultores al Gobierno que mantenga la prohibición de importar trigo extranjero, por ser grandísima la producción nacional y pocas las ventas.

El ministro prometió estudiar el problema con el mayor interés.

ALBA ASISTIO AYER A UNA FUNCION EN CATALAN

BARCELONA, abril 23. (AP). — El ex-ministro Santiago Alba asistirá esta noche a una representación en catalán. Anoche oyó desde los balcones del Ayuntamiento el concierto que dió la Banda Municipal y fué ovacionado por un grupo de simpatizadores.

EL TIEMPO EN ESPAÑA

MADRID, abril 23, (AP.) — En la meseta central y en la región gallega reinan las lluvias y el tiempo es inseguro en Andalucía. La máxima y mínima en Madrid durante las últimas 24 horas fueron 18 y 9, respectivamente; en Barcelona, 19 y 13; en Málaga, 25 y 13 y en Alicante 18 y 14.

M.E.C.D. 2016