SECCION 1ª

MIEMBRO de The Associated Press. Esta queda autorizada para usar nuestros servicios y noticias de información. Hilo directo con New York.

DIARIO DE LA MARINA

EL DIARIO DE LA MARINA es el periódico más antiguo de Cuba. Fué fundado en el año mil ochocientos treinta y dos. Servicios especiales de España.

SECCION 1ª

AÑO XCVIII.—NUM. 85 Acogido a la franquicia postal LA HABANA, JUEVES, 27 DE MARZO DE 1930.—SANTOS JUAN Y RUPERTO Tiempo para hoy: BUENO. EJEMPLAR: 5 CENTAVOS

8 Personas Heridas al Estrellarse un Omnibus en "El Lucero"

Impresiones

¿Lo quitan o no lo quitan? Pues... ¿quién sabe, señor?

Si lo quitan, se salva la industria, sostienen sus adversarios. Si lo quitan, se hunde el país, afirman sus mantenedores.

¿No sería lo más cuerdo tirarlo a cara o cruz?

¿Acaso sobre el negocio azucarero hay quien sepa lo bastante para que se tenga por locura el fiarlo a la suerte?

¿No influye, de manera decisiva, en todos los negocios el factor azar?

Así nos ahorraríamos unos cuantos duelos, no pocos quebrantos y el que una simple cuestión de números acabe por convertirse en encarnizada contienda a lo güelfos y gibelinos.

¿Hemos dicho números? Pues aquí, en esta edición, tienen unos cuantos que nos ofrece la **Havana Electric Railway, sin Power ni Light** como antes.

Hamlet, inmortal Príncipe de Jutlandia, ante la vacuidad de tantos conceptos que el hombre quiere imponer como transcendentes suspiró—: Palabras, palabras, palabras...!

Pero de haber florecido en el día, al no hallar el Príncipe dinamarqués la verdad en ningún balance, hubiese exclamado: —¡Números, números, números...!

El General Miguel Varona deja la Presidencia de la Cruz Roja Cubana, tras una actuación brillantísima.

El viejo (que no es tan viejo) ayudante de campo del General Maceo posee una historia tan limpia en los campos de batalla como en las lides de la paz.

Jefe del Estado Mayor de nuestro Ejército, lo fué por su actuación brillantísima en la revolución de la Chambelona donde probó con sus hechos que la crueldad no es una consecuencia natural de la energía, sino, a lo sumo, su secreción patológica.

Altamente apreciado por el General Wood, de quien recibió el nombramiento de Capitán de Artillería, su vida es un ejemplo de caballerosidad a la antigua usanza.

Clubman, pertenece al **Unión Club** desde los buenos tiempos legendarios en que en el seno de aquella sociedad, regida por españoles, se conspiraba por Cuba libre, sin que jamás la delación alcahueta pusiese en peligro al socio inconforme con la Cuba colonial. Tiempos gloriosos en que la condición de caballero se sobreponía a todas las demás, incluso a la de patriota!

Y menos mal! Por esta vez el alto puesto no será deshonorado: el sustituto es digno émulo del antecesor.

Para cubrir la plaza vacante se ha elegido a un militar pundonoroso, que honra también el uniforme; culto y prudente, sagaz y esforzado, enérgico y justo, recto y bondadoso, caballero en la sala de armas y en el cuartel, hombre de mundo y de gabinete, leal y decidido, a quien todos estiman, distinguen, aprecian y respetan...

Hemos nombrado al Brigadier Herrera.

Se Habla de un Boicot Contra Cuba, en los E.U.

No ha podido ser confirmada esta noticia en fuente oficial

RECHAZARAN PRODUCTOS

Se admite que comunistas de N. Y. y otros puertos, lo hagan

WASHINGTON, marzo 26, (AP) Los funcionarios de los departamentos de Estado y Justicia, así como la división pan-americana de la Federación Americana del Trabajo, manifestaron que ignoran por completo las actividades de los obreros comunistas de Nueva York tendientes, según se dice, a establecer un boicot contra todos los productos de procedencia cubana.

En la Secretaría de Estado

Las investigaciones que hicieron los representantes de la prensa para saber si había algo de cierto en las informaciones que se han recibido de Cuba dando cuenta de la solidaridad existente entre los comunistas cubanos y los elementos laboristas rojos de este país, no dieron resultado, limitándose a decir los funcionarios del departamento de Estado que si tales noticias son ciertas, ellos al menos nada saben sobre el particular.

En el Departamento de Justicia

Los funcionarios del departamento de Justicia tampoco han podido explicarse el rumor de una colaboración entre los grupos laboristas rojos de los dos países para atacar a las exportaciones cubanas, calificando tales noticias de fantásticas.

Santiago Iglesias

En las oficinas de Santiago Iglesias, de la división pan-americana de la Federación Americana del Trabajo, se explicó a los periodistas que la Federación nada sabía de tal boicot contra los productos cubanos, pero que tales actividades no entran dentro de los límites de la Federación.

Se admite, sin embargo...

Se admite, sin embargo, que los grupos comunistas de Nueva York y otros puertos puedan independientemente intentar tal movimiento del cual no tendrá conocimiento la Federación Americana del Trabajo ni los departamentos gubernamentales hasta que asuma importancia.

Manuel Sanguily, que honró a las letras y a su patria.

El Vehículo Quedó Completamente Destrozado; el Chofer Desapareció, Dejando Abandonadas Entre los Escombros a las Víctimas de su Imprudencia

El accidente—se supone—fué ocasionado al perder el chofer la dirección del carro.

El Gobernador Provincial de Matanzas, en su automóvil, trasladó a varios heridos

SE IGNORA SI EL CHOFER RESULTO HERIDO EN EL TERRIBLE Y DOLOROSO ACCIDENTE

Para localizar al responsable, la policía hace investigaciones

Los Heridos

Gonzalo Camacho Molina, tesorero del Ayuntamiento de Matanzas, grave; Manuel Ríos Mejuto, menos grave; Emilio Hernández García, grave; Damasa Sáinz de Tundidor, grave; Isolina Hernández Díaz, leve; Víctor Manuel Fernández, leve; Cipriano R. Morales, menos grave; Juan Núñez Villavicencio, menos grave.

Véase la inf. gráfica en la última página

En la curva El Lucero que está situada en la carretera de San Francisco de Paula ocurrió anoche como a las diez y cuarto, un accidente automovilístico, al chocar violentamente contra un árbol que allí existe, el ómnibus número 34, de la empresa La Oportuna que conducía un chofer que se cree sea Joaquín Cornide, más conocido por **El Primo de Maspule**, cuyo individuo desapareció, sin que se haya podido dar con su paradero, ignorándose si está o no herido.

EL HECHO

El ómnibus 34 que rendía viaje de la Habana para Matanzas, venía completamente lleno de pasajeros, y parece que al llegar al lugar anteriormente indicado, el chofer Cornide, perdió la dirección del timón, yéndose contra un árbol.

El techo y el costado izquierdo del ómnibus fueron a caer como a un metro de distancia del lugar del accidente, resultando heridas ocho personas, algunas de ellas de gravedad.

AUXILIO A LOS HERIDOS

El Gobernador de Matanzas, señor Gronlier, que en su automóvil, manejado por Octavio Lamar, venía para la Habana, al darse cuenta del hecho, procedió a recoger a varios de los lesionados, trasladándolos al Hospital de Emergencias, mientras eran conducidos a la Casa de Socorros de Jesús del Monte en la máquina número 38876 el resto de los heridos.

LOS HERIDOS EN EL ACCIDENTE

El doctor Codina médico de guardia en el Cuarto Centro de Socorros, asistió a Manuel Ríos Mejuto, natural de España, de 25 años de edad, vecino de Animas número 192, de contusiones menos graves diseminadas por el cuerpo. Este individuo es conductor del ómnibus referido; Emilio Hernández García, de 25 años, vecino de 2 número 1, en el Vedado, apreciándosele lesiones de carácter

(Continúa en la pág. DIECINUEVE)

Declaraciones

Con objeto de desvirtuar de un modo enfático y terminante los rumores que circulan de que la actuación de nuestra Asociación, de su Junta Directiva, y especialmente de los abajo firmantes, ha obedecido y obedece a otros motivos que no sean los de un orden puramente económico alrededor del problema del Vendedor Unico, deseamos hacer constar de un modo terminante y claro, que tales rumores carecen de todo fundamento, ya que nuestra Asociación, su Junta Directiva y los abajo firmantes están alejados de toda actuación política de cualquier orden que sea, y por consiguiente rechazamos toda imputación que se haga con referencia a nuestra actuación en ese sentido, y que sólo actuamos por nuestras convicciones en asunto de carácter puramente económico.

Que por lo tanto, toda alegación que se haga de que alrededor de nuestros problemas se agitan otros sentimientos que los ya citados de orden económico es incierta y la rechazamos con todas nuestras energías, aun cuando con igual claridad hacemos constar que dentro del referido terreno económico, defendemos y continuaremos defendiendo los puntos de vista que hasta ahora hemos sustentado.

Marzo 25 de 1930.

Domingo Bethart, J. M. Viña, Jorge de Oña, M. García, J. César Trujillo, Jacinto Pedroso, José M. López Oña, Pedro Bru, J. M. Casanova, J. Soto, A. H. Rodríguez.

Saladrigas no Quiso el Cargo de Magistrado

Ayer presentó la renuncia al Secretario de Justicia

ES JUEZ EN LA HABANA

Valdés Anciano es uno de los candidatos de más arraigo

Sostuvo ayer una larga entrevista con el Dr. Barraqué, Secretario de Justicia, el Dr. Augusto Saladrigas, conocido Juez de Instrucción de esta capital; y de acuerdo con lo que había anunciado privadamente al Presidente de la República, ayer por la mañana rehusó oficialmente al cargo de Magistrado de la Audiencia de esta capital, puesto al que había sido ascendido por sus merecimientos y antigüedad en la carrera Judicial.

En los propios pasillos de la Secretaría de Justicia, donde nos fué ofrecida la noticia citada de la renuncia a Magistrado por el Dr. Saladrigas, se decía que para cubrir dicha plaza se proveería una nueva terna, dándose como candidato de gran fuerza para ocupar la vacante al Dr. Juan Manuel Valdés Anciano, actualmente Juez de Primera Instancia del Este.

Fué Descubierto el Busto del Gran Patriota Manuel Sanguily en los Jardines que Rodean al Capitolio

Un famoso escultor ha vaciado en bronce la efigie del ejemplar ciudadano, grande en la guerra y en la paz

DISCURSOS DE BUSTAMANTE Y DE CARBONELL

Una distinguida concurrencia presenció el acto solemne. El Dr. Rafael Martínez Ortíz hizo el descubrimiento oficial

Ayer por la tarde y a la hora señalada, las cinco P. M., tuvo lugar el descubrimiento del busto del insigne hombre público cubano, Don Manuel Sanguily.

El acto se celebró en uno de los jardines laterales del parque que rodea al Capitolio,—en la parcela que da frente a la Plaza de la Fraternidad. Asistió una escojida y numerosa concurrencia integrada por distinguidas personalidades de todas las esferas de la sociedad cubana.

Relevantes figuras del gobierno, de la diplomacia acreditada en Cuba, del ejército, de la intelectualidad, se dieron cita ayer, a fin de testimoniar con su presencia, el prestigio sin tacha que disfruta en todas las mentes, la memoria del patriota cuya esfinge en bronce será ya para siempre, gala y ornato de nuestra ciudad.

El busto de heroicas proporciones, es obra de uno de los jovenes escultores de mas renombre en el momento actual: de Alejandro Sambugnac, yugoeslavo, compatriota y discípulo del gran escultor Ivan Mestrovic. Fué construído por suscripción pública hace ya varios años, y posiblemente hubiera permanecido sin erigirse, a no ser la intervención enérgica y decisiva del actual Secretario de Obras Públicas Dr. Carlos Miguel de Céspedes, quien con raro entusiasmo facilitó todos los medios para que lograra el propósito de los iniciadores: honrar perennemente la memoria purísima de Manuel Sanguily.

De parecido extraordinario y de ejecución vigorosa, el busto se levanta en un pedestal de una sola pieza, construído armoniosamente que no ostenta mas inscripciones, que el nombre de la prestigiosa figura desaparecida y las fechas de su nacimiento y de su muerte.

A la hora señalada, el actual secretario de Estado, el Dr. Rafael Martínez Ortiz, descorrió la cortina que lo cubría e inmediatamente se hicieron oír lo sacordes del Himno Nacional ejecutados por la Banda del Estado Mayor del Ejército que fué escuchado con recojimiento por la concurrencia.

Momentos después ocupaba la tribuna levantada cerca del monumento el Dr. Antonio Sánchez de Bustamante, presidente del Comité a cuyos trabajos se debe la erección del busto. Sería inútil tratar de reproducír en esta prosa periodística las frases de ese mago de la tribuna. El Dr. Bustamante explicó los propósitos del Comité, y delineó a grandes rasgos la figura de Don Manuel con esa palabra suya tan llena de sugerencias y de matices, y que siempre logra evocar en quien la escucha, la sensación exacta que el orador se propone.

Al terminar en medio de calurosos aplausos, subió a la tribuna el doctor José Manuel Carbonell, presidente de la Academia Nacional de Artes y Letras quien también pronunció una breve y calida oración, en torno de la significación del acto y de la extraordinaria figura que lo motivaba. Fué brevísimo el discurso del Dr. Carbonell, pero no obstante supo perfilar con toques decisivos el recuerdo de Sanguily y su actuación en la vida de este pueblo.

La concurrencia, siguió emocionada el curso de la oración del doctor Carbonell quien, fué presentando a Don Manuel, en sus años infantiles, discípulo el más amado del mejor de los maestros, de Luz y Caballero, heróico y juvenil expedicionario del "Galvanic", orgulloso de su roja garibaldina, eficaz y activo diputado en plena manigua; valeroso compañero del propio General Gómez en "Palo Seco", cálido propagandista más tarde de la Revolución cuyos ideales fueron siempre parte de su propia vida: legislador austero y vigilante, y siempre y en todos los momentos, ejemplo vivo de la corrección y la dignidad humana.

Cuando terminó el Dr. Carbonell, fue muy felicitado, y luego toda la concurrencia se dirigió a saludar a los familiares de Don Manuel que asistieron al acto: sus hijos Manuel Sanguily y Arizti y "Nandita" Sanguily de Nogueira, y su nieta la señora María Felicia Nogueira de Herrera.

Entre los que asistieron el reporter pudo anotar los nombres del General Mario G. Menocal, del Secretario de O. P. Dr. Carlos Miguel de Céspedes, Dr. Miguel Angel de la Campa, Coronel Manuel Despaigne, Juan Gualberto Gómez, Ramiro Guerra, Aurelio Hernández Miró, Juan M. Dihigo, Antonio Delmonte, Lorenzo Fernández Hermo, Ernesterio Santovenia, Coronel Serafín Espinosa, Dr. Federico Edelmann, Dr. Diago Evelio Rodríguez Lendián, Joaquín Llaverías, Dr. Pedro Martínez Fraga, Antonio Fernández de Castro, Gral. Alberto Herrero, Dr. José Manuel Cortina, Coronel Roberto Méndez Peñate, Gral. Armando Sánchez Agramonte, Gral. Eugenio Sánchez Agramonte, César Rodríguez, Susini de Armas, Miguel Angel Carbonell, Sr. Martínez Moles, Dr. Miguel Mariano Gómez, Coronel Matías Duque, Juan Marinello, Gustavo Gutiérrez, A. Hernández Coté, Dr. Ramón Catalá, Aurelio Hevia, José Fernández Rodríguez, Dr. Dámaso Pascalotos, Dr. Gonzalo Aróstegui, Dr. Rafael Montoro, etc.

Acompañando a la familia de Don Manuel, se encontraban numerosas y distinguidas damas de nuestro mundo social que no ennumeramos porque sería prolongar innecesariamente esta reseña, bastándonos con señalar la presencia de la distinguida señora Carmela Nieto de Herrera, que fué uno de los miembros más activos del Comité encargado de la erección del busto.

Descubrimiento del busto de Sanguily en los jardines del Capitolio. Bustamante habla.

Sesión de hoy en la Sociedad Ncl. de Cirugía

En el salón de actos de la Academia de Ciencias, a las 9

LA ORDEN DEL DIA

Médicos y estudiantes de medicina están invitados

La Sociedad Nacional de Cirugía celebrará una sesión científica reglamentaria hoy jueves en el salón de actos de la Academia de Ciencias, a las nueve de la noche puntualmente.

Esta sesión se sujetará a la siguiente orden del día:

SESION CIENTIFICA

COMUNICACIONES:

1.—Impresiones sobre el VIII Congreso Anual de Anestesistas de los Estados Unidos y Canadá celebrado últimamente en Chicago. Dr. Luis Hevia.

2.—Mi experiencia en la anestesia general por la inyección intravenosa de amytal. Dr. E. Aragón.

3.—La reconstrucción de la cadera en el tratamiento de la pseudoartrosis del cuello del fémur. Proyección cinematográfica. Dr. A. Inclán.

4.—Pielografía por inyección intravenosa. Comunicación preliminar. Exposición de placas. doctor G. Pedroso. (Colaboración de los Dres. Chappotín y S. Pesino.)

5.—Prostatectomía de urgencia. doctor M. Segurola.

SESION DE GOBIERNO

Asuntos generales.

NOTA.—La sesión comenzará a las 9 en punto.

Quedan invitados todos los médicos y estudiantes de medicina.

SUMARIO

	Pág.
A.—A Través de la Vida	13
—Automóviles Circulados	19
—Agricultura	3
C.—Cables	4
—Cartel del Día	8
—Club Universitario	12
—Club Atenas	13
—Casos y Cosas	2
CH.—Choferes	19
D.—Deportes, 15, 16 y	17
EDITORIAL	14
—Estado (Secretaría)	3
—Estado del Tiempo	12
F.—Ferroviarios	13
G.—Gaceta	24
—Ganado (Marcas)	2
H.—Habaneras, 5, 7, 9 y	11
J.—Judicial (Policía)	2
—Juzgados de Instrucción	12
LL.—Lluvia en la República	16
M.—Mataderos	3
—Mercantil	10
O.—Obras Públicas	11
P.—Para Ellos y Para Ellas	3
—Pasaportes y Ciudadanías	13
—Palacio	6
R.—Religiosa	10
—Radio y Electricidad	12
—Reporters (Homenaje)	12
—Reclamados	12
S.—Sociedades Españolas	19
—Sociedades Cubanas	12
—Sanidad, 2 y	12
—Secreta (Policía)	8
T.—Teatro	19
—Telegramas	19
V.—Vibrefias	12
—Vida Civil	3
—Veteranos (Hilos)	12
—Vendedor Unico	

Mussolini Visitará a Florencia en Mayo

ROMA, marzo 26. (AP).—El primer ministro Mussolini dijo hoy a un grupo de fascistas florentinos que visitaría a Florencia en la primera quincena del mes de mayo próximo. Se tiene entendido que más tarde irá a Milán y pronunciará varios discursos importantes.

MENTON, Francia, Marzo 26. (AP).—El Duque de Connaught sigue enfermo, con un resfriado, pero los médicos no temen por su vida. El Duque, que tiene 80 años de edad, es primo del Rey Jorge de Inglaterra.

Numerosos Colonos Manifiestan su Sorpresa por los Acuerdos Tomados por el Ejecutivo de la Asociación

Declaran que no fué interpretado debidamente el sentir de la mayoría de los concurretes a la asamblea de anteayer

SE MUESTRAN CONTRARIOS AL VENDEDOR UNICO

Piden que se mantengan los beneficios que les concede el Decreto 180 de este año y se oponen a toda medida artificial

Los colonos que suscribimos, hacemos constar que nos hemos sorprendido ante los acuerdos tomados por el Comité Ejecutivo de la Asociación Nacional de Colonos en su sesión de ayer, porque dichos acuerdos no han interpretado el sentir general de la junta que tuvo efecto en el propio día. En dicha junta no prevaleció ningún espíritu relacionado con medidas violentas de paralización de las faenas de la zafra; ni tampoco se trató sobre ningún plan nuevo; ni mucho menos se hizo declaración alguna sobre el llamado diferencial. En dicha junta se mantuvo un alto espíritu de solidaridad entre todos los colonos, y se llegó a la conclusión de que el interés de los colonos era mantener los beneficios que les concede el Decreto 180 de este año, absteniéndose de hacer declaración sobre la disolución o mantenimiento de la Agencia Cooperativa de Exportación, dejando este asunto a tratar por los Hacendados, aun cuando podía fácilmente apreciarse una abrumadora mayoría en contra de dicho organismo.

En su consecuencia:

Los colonos que suscribimos, por sí, y en representación de nuestros compañeros de los ingenios que abajo se citan, hacemos constar:

1o.—Que el Comité Ejecutivo de la Asociación Nacional de Colonos no ha interpretado debidamente el sentir expuesto por la casi totalidad de los colonos que concurrieron a la Junta de ayer, y que, por consiguiente las declaraciones o acuerdos de dicho Comité solo pueden admitirse como criterio exclusivo del mismo.

2o.—Que seguimos siendo contrarios al Vendedor Unico.

3o.—Que cualquiera que sea el resultado de la Junta General de la Agencia Cooperativa convocada para el día 1o. de abril, los colonos no paralizaremos las labores de zafra, antes de su normal finalización, por considerar esa medida inadecuada y violenta.

4o.—Que pedimos que se mantengan los beneficios que nos concede el Decreto 180 de este año; y

5o.—Que somos opuestos a todo nuevo plan o medida artificial y especialmente al llamado plan Claret.

Habana, marzo 26 de 1930.

Colonos de los Centrales Ramona, Resulta, Nazábal, San Pablo, San José, Adela, Hershey, San Antonio, Rosario, Santa Lutgarda, Niágara, Jesús María, Macagua, Reforma, Carolina, San Agustín, Fidencia, Agabama, Santa Isabel, San Isidro, Zaza, Fé, Orozco, Occidente, Constancia, Resolución, Santa Teresa, Corazón de Jesús, Trinidad, Toledo, Providencia, Purio, Araujo, Por Fuerza, Hormiguero, Senado, Santa Lucía, Rmell, Borjita, Almeida, Najasa, Siboney, Bahía Honda, Nela, Santa María, Washington, Zorrilla.

Juan Cadalso, Rufino Fernández, Manuel Chaves, Francisco Díaz, Esteban Toorademe, Juan Cadalso, Rufino Fernández, Manuel Chaves, Francisco Díaz, Augusto Sarabia, Justo Chinea, Alberto Velaz, Tomás Hernández, Manuel Treto, Octavio Córdoba, Mariano Núñez, Angel Morales, Juan Manuel Cruz, Carlos Abena, Marcelo de Armas, Loret de Mola, Tomás Roque, Pedro Arana, Andrés Argüelles, Ventura Ruiz, Juan J. Acosta, Manuel Galdo, Pedro P. Casanova, Juan Alejandro Gutiérrez y C., Gregorio Leumberry, Alfredo Rodríguez, Hilario Castellanos, Rogelio Torres, Ignacio Padrón, Conrado González, Mario Cruz, Manuel Figueras, y otras firmas ilegibles.

Vox Anónima

No quito ni pongo Vendedor Unico, dijo la Asociación Nacional de Colonos, pero defiendo mis ventajas. Los colonos quieren obtener la mayor parte posible del diferencial que brinda a Cuba el Tratado de Reciprocidad. La aspiración, muy natural, es de muy difícil realización sin acudir a las llamadas «medidas artificiales». La absoluta libertad de producción y venta, ideal de la Asociación de Hacendados de Santa Clara, está en pugna con la pretensión de los colonos. Sigue en pie, por lo tanto, la contradicción fundamental.

El temor de los colonos a una baja en los precios en el momento en que están entregando sus cañas, sin que se adopten medidas para asegurarles la parte que pudiera corresponderles en una posible alza posterior durante el año, es muy justificado. Tampoco esto es quitar ni poner Vendedor Unico, sino reconocer la razón que asiste a cada cual.

El mar azucarero cubano sigue, pues, encrespado. En los trópicos, las tempestades duran poco, por fortuna. De aquí al día 1o. de Abril, se pensarán las cosas, se escogerá la mejor solución y se adoptarán decisiones que cualesquiera que ellas sean, mejorarán la situación presente.

Paciencia y barajar. La caña está a tres trozos, el vapor a alta presión, «atorado», el trapiche, llenos hasta el borde todos los cristalizadores y abarrotado el «envasadero». Todo tiene remedio, no obstante, menos la muerte. Y aunque nuestra industria azucarera está muy grave y no pocos piensan que su enfermedad es incurable, recordemos el optimismo panglosiano del Dr. Alfredo Zayas, uno de los más felices y admirados próceres de Cuba en la actualidad, y exclamemos con la mayor convicción que nos sea posible:

¡Fe y adelante!

La fertilidad del pensamiento de Sanguily, la profunda ternura de su corazón... Bellas y exactas notas del discurso del Dr. Bustamante, sobrio, elegante, justo.

José Manuel Carbonell destacó la oposición de Sanguily en el Senado al Tratado de Reciprocidad, y la proposición de ley por la cual se intentaba prohibir la venta de tierras a los extranjeros y urbanizar los bateyes de los centrales azucareros. Aplausos cerrados del público. El sentimiento y la previsión patriótica van por un lado. Las duras realidades por otro.

La palabra cálida, nutrida de imágenes brillantes, de Carbonell, halla siempre un eco simpático en el espíritu cubano. Cuestión de temperamento, de similitud afectiva, desde luego. Su discurso fué hermoso, admirable dentro de su género. Género que, dígase lo que se quiera, gusta y gustará siempre a las multitudes fácilmente dispuestas al entusiasmo, cuando sabe suscitarlo una palabra fogosa que habla al sentimiento.

Sanguily, vigilante, junto al Senado. Es un símbolo. ¡Quiera Dios que sientan siempre su presencia invisible los legisladores de la República!

* * *

LOS ADEUDOS QUE HAY PENDIENTES

Los pagadores deben presentar ahora el estado de cuentas

LA DEUDA FLOTANTE

Estos adeudos serán pagados en el menor tiempo posible

Por la Secretaría de Hacienda se ha dirigido una circular a todos los pagadores de la República a fin de que, a la mayor brevedad posible, rindan un estado de cuentas por adeudos y conceptos pendientes de pago desde el año 1922, con el fin de concerse con exactitud la ascendencia de la llamada "deuda flotante".

Como hace días publicamos en estas columnas, es el propósito del Gobierno del General Machado pagar estos adeudos a la mayor brevedad posible.

Icaro, un Nombre Para el Planeta

LONDRES, marzo 26. (AP). —El Contralmirante Moffett cablegrafió hoy al Senador Hiram Bingham que el nuevo planeta descubierto debe ser nombrado Icaro, en honor del aviador mitológico.

El Almirante Moffett, quien es miembro del Consejo Supremo de Aeronáutica, del cual es presidente el senador Bingham, ha sugerido ese nombre para honrar a la aviación, ya que estamos viviendo en la Edad del Aire.

REUNION DE LOS NACIONALISTAS

En Holguín se celebró una asamblea en perfecto orden

VARIOS DISCURSOS

Un numeroso público presenció el acto, aplaudiendo al orador

HOLGUIN, Marzo 26. — DIARIO, Habana. — Hoy se reunieron los Nacionalistas en el domicilio del señor José García Portelles, que preside esta agrupación en este Término. Un numeroso público se congregó frente a la casa del mencionado político haciendo uso de la palabra el Comandante del Ejército Libertador señor Manuel Serrano, el que fué muy aplaudido por los concurrentes a este acto, desenvolviéndose todo en la mayor armonía. — M. Puga, Especial.

1,500 Paralíticos hay en Mississippi

JACKSON, Estado de Mississippi, marzo 26. (AP). — El doctor H. C. Ricks, epidemiólogo del Estado, estima que hay de mil a mil quinientos casos de parálisis muscular en Mississippi, aunque se teme que el número de enfermos sea mayor, por que muchos más no se han dirigido a los médicos.

Las últimas investigaciones hechas personalmente por el doctor Ricks revelan que hay casos en todas las poblaciones del Estado, y que numerosos pacientes tienen el empeño de ocultar su peligrosa enfermedad.

SOLO FALTAN

-15-

DIAS PARA PARTICIPAR EN NUESTRO PLAN DE OBSEQUIO DE REVISTAS

Nuestro plazo para finalizar esta oferta es IMPRORROGABLE

No admitiremos después del 10 de Abril ninguna reclamación.

NO OLVIDE VD. HACER SU SOLICITUD ANTES DEL DIA 10 DE ABRIL PROXIMO.

K.

M.E.C.D. 2016

MATANCERAS Por M. Jarquin

LA SEASON VERANIEGA

Se adelanta la temporada.

El fuerte calor ya reinante, la avanzada primavera hace a nuestras familias buscar el sitio agradable, la fresca temperatura en las afueras de la ciudad.

Surge la Playa a gran favor.

Y se alquilan sus Quintas que en otros años hasta Mayo no han tenido demanda o interés.

Gran temporada la presente en Bellamar.

Aelantadísimas las obras del Malecón, completo ya el pavimento espléndido de la Central, ningún año ofrece a los temporadistas aquel summer las ventajas que hoy lo rodean.

Por su parte el Tennis, con la nueva Directiva que llega con entusiasmos y arrestos muchos contribuirá notablemente a la brillantez de la season.

Habrá almuerzos todos los domingos.

Y bailes dos veces al mes.

Favorita siempre la Playa en la season veraniega, este año con su magnífico pavimento y su hermoso Malecón ha de gozar de favor grandísimo.

Entre los nuevos veraneantes allí se contarán la Sra. Vda. de Laurentino García, la familia Quirós, la de Urquiza, y la de Tamargo.

El núcleo de familias en la actualidad en el Caserío está integrado por la del Presidente de la Audiencia y el Magistrado Sres. Pagés y Loredo, los Catedráticos Labra y Gutiérrez Alea, y La Torre, las señoras Vda. de Díaz, Gral. Montaverde, Dr. Schweyer, Bretos, Botet, Archer, Villa, Serra, Iturralde, Zapico, y Fundora.

El Administrador de Correos Santana.

El Ingeniero Jefe de Obras Públicas Pardiñas.

El Teniente Fiscal de la Audiencia Zayas.

El Juez de Instrucción Romeu.

Y los Rando, Dueñas, Urrechaga, Maribona y Guiteras.

El Representante a la Cámara Haedo.

El Presidente de la Cámara de Comercio Rojas.

Y el opulento hombre de negocios Begueristain.

Además los Andrew, Casado, Rosario, Heydrich, Estrada, Febles, Dans, Amézapa, Cuní, Valera, Sandoval y Claude.

El Juez Carbonell.

El Secretario del Gobierno Herques.

Y el abogado Fiscal de Para.

Espléndida, esplendidísima se nos presenta la temporada de la Playa este año.

GRAN DINNER

Esta noche.

Comida que ofrece el Director del Liceo Dr. Antonio J. Font, y su bella esposa Panchitica Tió, en su elegante residencia de la calle de Byrne.

Doce los invitados a ella.

Entre los que tengo la satisfacción de contarme.

Corresponde esta comida al segundo turno de una serie que ha de ofrecerse durante la primavera en las principales casa de esta ciudad.

Darán la próxima los esposos Marzol-Morales.

El Jueves siguiente

ARMANDITO ESTORINO

Rumbo a New York.

Embarca en breve para la gran metrópolis americana, el distinguido y simpático joven que fué huésped por unos días.

Va adscripto al Consulado cubano neoyorquino.

Y al saludo de despedida que ayer le hace en sus notas de El Republicano el compañero Alfonso, uno este mío, muy afectuoso y muy sincero.

PROXIMA BODA

De grandes simpatías.

Serminándose está el expediente matrimonial que ha de dejar unidos para siempre a un joven abogado que reside en el quartier de Bellamar y una gentilísima señorita vecinita de la Víbora en la Habana.

¿Sus nombres?

No podría darlos hoy, reservándome, para cuando con los de padrinos y testigos anuncié oficialmente la ceremonia.

Hasta entonces paciencia lectora.

ENFERMO

El Teniente García Angulo.

Guarda cama en Jovellanos donde actualmente se encuentra en marcha, el joven oficial que de tantas simpatías goza entre nuestra juventud elegante.

Un ataque grippal con altas fiebres lo retiene en el lecho.

Hago votos por su restablecimiento.

Y por su radical curación.

DISTINGUIDOS HUESPEDES

Los esposos Alcocha-Barceló.

Nos visitaron ayer hospedándose en la residencia de mi querido amigo Ignacio Uriarte el joven matrimonio Juanito Alcocha y Loló Barceló, la hija del popular Gobernador de Oriente.

Un gran almuerzo les ofrecieron los esposos Oliva-Uriarte.

Mostrándoles despues todas esas bellezas matanceras, a las que tan difícil se hace hoy el acceso, dado el pésimo estado de sus carreteras.

Pero nos alienta una esperanza.

La de que por el Dr. Céspedes, el matancero Secretario de Obras Públicas, están ya mandadas a arreglar.

¿Cuándo el comienzo de esas obras?

EN LA CATEDRAL

El acto de ayer.

Solemne, solemnísimos los oficios celebrados en nuestro primer templo, a intención de los familiares del difunto Constante Artamendi.

Presidieron la ceremonia sus hijas Leonor, la señora de Bazil, Constancia, la de Velasco y Dulce Della, con los esposos Artamendi-Leiva y Martínez-Artamendi.

Allí estaban también Miguel Angel Artamendi y Sra. y Rubén y Armando.

Numerosas fueron las familias amigas de los Artamendi que asistieron a tan piadoso acto, del que levanto acta en estas líneas, que son de pésame y condolencia para esos atribulados amigos.

BASKET BALL

En el Instituto.

Se efectuará el próximo sábado un reñido encuentro entre los teams del Instituto matancero, y el de la Habana, que será nuestro huésped en esa fecha.

En el espléndido floor de nuestro primer centro docente se llevará a cabo el match para el que existe gran interés entre los fanáticos de dicho sport en esta ciudad.

Un almuerzo se ofrecerá a los huéspedes habaneros por sus compañeros los de Matanzas.

En el Castillo de San Severino probablemente.

LA ULTIMA NOTA

Para un saludo.

Al valiente escritor Sergio Carbó que en compañía de otros distinguidos periodistas fué huésped de Matanzas el martes.

Almorzaron en el Hotel Velasco.

Regresando esa misma tarde a la Habana, hasta donde les sigue esta afectuosa bienvenida.

DR. PULGARON
Manzana de Gómez 465
Teléfono A-1862.
PRIMERA Y SEGUNDA ENSEÑANZA. ENSEÑANZA SUPERIOR Y LATIN.
Visitas y Avisos: de 6 a 7.

Sanatorio Para Enfermedades Nerviosas y Mentales
Dr. Armando de Córdova
Profesor de Enfermedades Nerviosas y Mentales de la Universidad. En una extensión de un cuarto de caballería de tierra y con gran arbolado, que permiten los sports y vida al aire libre.
Calzada Real de Marianao esquina a José M. Gómez (Fogolotti)
Teléfono FO-7006.

HOY

El máximo servicio es ofrecer al cliente los beneficios de una perfecta organización. Una casa de modas, hoy, no es almacenaje de mercancías compradas a granel, sino lo plural integrado por singularidades.
Nuestra casa es eso, admirable organización, centro de las modas masculinas; lugar donde hombres y niños encuentran siempre el traje hecho, la ropa interior, la camisa, la corbata, el pañuelo, & &, en la calidad y novedad que necesitan quienes cuidan de la corrección en el vestir.
Antigua Casa de J. Valles
S. Rafael é Industria

DR. VIRIATO GUTIERREZ
—POR—
R. CRUSELLAS

RECIENTEMENTE se han publicado unas declaraciones combatiendo más que al Vendedor Unico, al Dr. Viriato Gutiérrez, a quien se acusaba de facilitar, aun cuando de manera indeliberada, ciertas maniobras de los especuladores de azúcar. Es obvio decir que esas acusaciones no han encontrado eco alguno entre los elementos directamente afectados por la crisis azucarera; pero importa hacer constar que ni siquiera han sido acogidas por los profesionales del laborantismo para convertirlas en la bola de nieve, no limpia, que rueda de tertulia en tertulia, con progresiva adherencia de insidias.

Este hecho, que es de una certeza evidente, que todos hemos podido observar, demuestra que ni la enemiga sorda e implacable, engendrada por las pasiones políticas, se ha atrevido a solidarizarse con el ataque. El Dr. Viriato Gutiérrez, al igual que todo gobernante o político, especialmente en escenarios como el nuestro, inspira antipatías y hasta odios a los que militan en planos opuestos al suyo. Esos sentimientos pueden llegar incluso al atentado personal; pero no han llegado hasta la difamación, ni han sido capaces, hasta ahora, de atacar la condición de hombre honrado del Dr. Gutiérrez, ni de atribuirle directamente ningún propósito de lucro personal. Los mismos enemigos que acogieron con fruición, con júbila irreprimible, las noticias del atentado de New York, exageradas en los primeros momentos; los que sintieron que en el vestíbulo del «Hotel Plaza» no se hubiese vertido la sangre del Senador habanero, han enmudecido, sin embargo, en presencia de una acusación inmotivada, no le han dado calor, ni se han regocijado, como si con su silencio, resistiendo al imperativo del egoísmo político, hubiesen querido rendir un homenaje a la austeridad indiscutible del Dr. Gutiérrez.

Gratuitamente no se puede dudar de la honorabilidad de un hombre; pero cuando este hombre tiene la ejecutoria limpia y brillante del Dr. Gutiérrez, que administra el primer capital de Cuba, que es de su familia; que le están confiados, sin reserva ni limitación, los intereses de las Empresas industriales más importantes radicadas en el país; que ha desempeñado posiciones preeminentes en la vida oficial, y que todos sus actos se han caracterizado por una rectitud irreprochable, no se puede lanzar una reticencia que tienda a desdorarlo, porque si surte algún efecto, es precisamente opuesto al que se busca.

Si los ataques personales, imprudentes o gratuitos, se quieren amparar en la significación económica del que los formula, si a los hombres que intervienen en las finanzas del país se les permite libertad de expresión, yo, con títulos muy modestos pero muy conocidos, quiero también levantar mi voz. No soy prestamista, pero tengo un capital pequeño, propio, invertido en negocios en mi país, y los únicos intereses que necesito cuidar y defender son los míos. Pues bien, si este es el título que se necesita para poder enjuiciar a los hombres de mi Patria; si la libreta de cuenta corriente significa un mejor derecho que la carta de ciudadanía, declaro que los cuantiosos intereses representados en la industria que fundó mi padre, los pudiera manejar el Dr. Viriato Gutiérrez, cuando él quisiera y como quisiera, tal es la absoluta confianza que me inspira. Cualquiera que fuese el resultado, jamás me permitiría dudar de su lealtad, porque sería lo mismo que si al abogado que perdiera un pleito, defendido con entusiasmo, con inteligencia y con calor, se le acusara de desleal, por el hecho del fallo adverso.

El pleito de que se trata, el del azúcar, no sé si estará perdido o no. Pero lo que todos sabemos es que no ha podido defenderse con mayores sacrificios que los que se ha impuesto el Dr. Viriato Gutiérrez.

El vigilante 135 arrestó a Domingo Rivera Padrón, estudiante y vecino de Escobar, 28 y a José Molina Rodríguez, chofer y vecino de Aguila 255, porque los sorprendió en riña en la calle Amistad.

Dr. Gonzalo Pedroso
CIRUJANO DEL HOSPITAL MUNICIPAL DE EMERGENCIAS
Especialista en vías Urinarias y Enfermedades Venéreas. Cistoscopia y cateterismo de los uréteres. Cirugía de Vías Urinarias. Consultas de 10 a 12 y de 3 a 6 p. m. en la calle Avenida de la República 254.

USE
La Nueva Hoja
ALEMANA
SOLINGEN Reico MAGNETICA MARCA REGISTRADA
DISTINTA
de todas las demás.
Pida Muestras
Distribuidores:
KUHLER & CORTINA
S. en C.
Villegas 110. Apartado 2035.
HABANA.

Exhibición Anticipada de los Trajes de
PRIMAVERA Y VERANO
De $12.50 a $45.00
Todavía es temprano para que tengamos nuestro stock completo de Trajes de Verano, pero podemos mostrar una adecuada representación de los mismos.
Acabamos de recibir las muestras de lo que serán los trajes de Primavera y Verano en la temporada próxima. Ya vendrán los duplicados pero aquí están los originales.
Forman un panorama extenso de estilos y pintas, todos ellos en trajes que unen a la excelencia de la tela, la buena caída característica de los cortados por verdaderos maestros en el arte.
Tanto el corte como las hechuras son de primer orden y los precios representan un sincero esfuerzo por servir al interés del cliente.
Véalos hoy mismo.
The Gotham Store
"Trajes Buenos—Nada Más"
Pdte. Zayas (O'REILLY) 70
REPRESENTANTE EXCLUSIVO DE LA ROPA HART SCHAFFNER & MARX

MIL CAMAS PARA "LA ESPERANZA"

Esa capacidad tendrá en el mes de Septiembre próximo

El señor Secretario de Sanidad, doctor Fernández, dijo ayer a los repórters:

«Antes de seis meses contaremos con mil camas en el Sanatorio La Esperanza, y desde hoy contamos con 92 camas para adultos que las ocuparán por turno riguroso los enfermos inscriptos y treinta camas para niños, que se cubrirán de acuerdo con la Liga Nacional contra la Tuberculosis Infantil».

«Las obras de construcción del Hospital para Especializados en el Sanatorio, agregó, en vez de cuatro pisos tendrá cinco, están muy adelantadas, esperándose que para septiembre u octubre podrá estar terminado, le dará al Sanatorio la capacidad indicada de mil camas».

Las noventa y dos camas para adultos corresponden a nuevas casetas terminadas en la parte alta nores irán a tres casetas SHRU tres casetas ya habilitadas de las cinco dedicadas a la atención de niños. Pronto estarán terminadas las otras dos, para alojar en total a sesenta niños tuberculosos».

LA ENTREGA DE DOS INSTITUCIONES

Bajo la presidencia del Secretario de Sanidad se reunieron ayer los miembros de la Junta de Patronos del Instituto Nacional para Sordo-Mudos, doctores Oscar Soto, Gonzalo Chirino, Andrés Segura y José Segura, cumplimentando lo dispuesto en el Decreto Presidencial que creó el Instituto «Juan Santos Fernández», para Ciegos y Sordo-Mudos, esto es, que cada Instituto entregue los asilos e institutos y sus pertenencias a dos comités de Damas.

El Comité de Damas que preside la señora Cabrera de Ortiz Cano recibió la Institución para Ciegos y ayer se acordó que el 31 del actual, el Comité de Damas que preside la señora uárez de Fernández Quevedo, recibirá el Instituto para Sordo-Mudos.

Nuevas Marcas Para el Ganado

Se han expedido los títulos de propiedad de marcas de hierro para señalar ganado que este Centro les otorgó a los señores Manuel Téllez Medina, Tomás Peñete Herrera; Josefa Labrada; Juan Mendiluza; Serafín Valle Valle; José Benito Calvo; Vicente González; Froilán Aguilar Nápoles; BeBnito Alonso y Hermanos; José Cabrera y López; Blanca Rosa García y Felipe Machado Moya; Carlota Zenaida C. Rodríguez y Pérez; Marca General y Calimba de Venta; Ramona Liaño; Armendía y Ca.; Rosa María Pérez; Constantino Fernández; Francisco Hernández; Virginio Panaco; Francisco Riverón; José Rupia; Candanedo y Alvarez; Prudencio Cardoso; Felipe Jesús García; García y Barbero; Cambó y Díaz; Elías Alonso de Bordas y María Luisa Alonso y Catá; José S. Figueredo y Gómez; José Ramón Alvarez; Manuel Díaz Flores; Antonio Díaz y Díaz; José Hernández y Hermano; María de la Cardidad Martínez; Jesús González Lorenzo y José Goyanes Fernández.

DINERO
SOBRE ALHAJAS
Vea la calidad y precio de nuestras prendas.
LA REGENTE
Neptuno 39. Teléfono A-4376.

El vigilante 1684 denunció que al incursar en multa frente al edificio de la Audiencia al chofer del auto 47814, dicho individuo se dió a la fuga, sin hacerle entrega del título de chofer.

NOPIRINA
NEURALGIAS-REUMATISMOS
De Venta en todas las Farmacias

VINO NOURRY
YODOTÁNICO
El mejor medio de Administrar el Yodo.
DOSIS
Perfectamente exactas { 0.05 de Yodo. 0.10 de Tanino. } por cucharada de las de sopa.
Sustituye el Aceite de Hígado de Bacalao, la Quina y los Ferruginosos.
LINFATISMO
ANEMIA
AMENORREA
ENFERMEDADES PULMONARES
F. COMAR & FILS, Paris
Depósito en todas las Farmacias acreditadas.

CASOS Y COSAS

ES DE AGRADECERSE

"Una ciudad es la Habana sin moscas y sin mosquitos."

Esto dicen que dijeron unos turistas buenísimos al regresar a su tierra muy orondos y tranquilos.

Y un señor de Mississippi preguntó, por tal motivo, de qué medio nos valemos nosotros para extinguirlos.

La pregunta, por correo, dicho señor se la hizo al Jefe de Policía de la Habana. Por lo visto creen los americanos que lo de matar mosquitos es cosa que pertenece a los señores esbirros; pero el Jefe trasladóla, desde luego, con buen juicio, al también idóneo Jefe de Sanidad. No supimos si en ese Departamento dar la respuesta han podido, o si también trasladaron la pregunta a los vecinos del Vedado, de la Víbora, del Cerro, o de Palatino, que es donde mejor entienden de moscas y de mosquitos.

De todos modos, se estima que esos turistas **magníficos** hayan caminado a ciegas.

¡Lo que puede el ron, Dios mío!

Sergio ACEBAL

LA RIFA DE UNA CASA DE LA LIGA

Será el día 31 del actual y despertó gran entusiasmo

LOS ULTIMOS DIAS DE UNA RIFA INTERESANTE

En las Oficinas de la Liga Contra el Cáncer se ha intensificado notablemente el trabajo en estos días que son los últimos de la rifa de la casa valuada en $10,000.

De todas partes de la República están llegando las liquidaciones de talonarios y asimismo de los distintos lugares de la Habana.

La intensa labor desarrollada por el Teniente señor René Reyna Cossio, ha merecido parabienes de todos los miembros de la Liga.

Siguen donaciones interesantes como la de Mr. H. B. Bardwell, Director del Candler College, que regaló las papeletas números 8, 745 al 8, 749.

Una de las personas que más se ha distinguido en las ventas es la distinguida señorita Pura Erpés, que está al frente de la oficina en el Instituto del Cáncer.

Ya son contadas las papeletas que quedan y deben darse prisa las personas interesadas en adquirirlas. Pueden dirigirse a la propia Liga, en Cuba número 3, o al Teléfono M-5145.

Como se sabe, cada papeleta vale $2.00.

Callos
Aliviados en un minuto
Esta es la rapidez con que se alivian al aplicarles los parches Zino-pads del Dr. Scholl debido a que eliminan la causa que es la presión y fricción del calzado. Son delgados y protectores. De venta en todas las Peleterías
Zino-pads del Dr Scholl
Zino aplicado—dolor terminado
Agente General:
E. CASTILLO, Obispo y S. Ignacio.

Esperanza Fierros
PARTOS
Midwife. Levatrice.
Teléfono A-8937.
Edificio "Gener-Font"
San Rafael y Rayo.

DR. P. M. SOUZA
Garganta, Nariz y Oídos.
Hospitales de New York, Viena, Budapest, Habana.
San Lázaro 226. de 2 a 4.

LA MAYOR
32 EDIFICIOS
600 EMPLEADOS
SARRÁ
DROGUERIA
ABIERTA TODOS LOS DIAS
TODA LA NOCHE LOS MARTES

Farmacias de Turno
MIERCOLES

HABANA

Estrada Palma y Trocadero	M-5052
Ave. S. Bolívar 109	M-4188
Villegas 33	M-4030
Gral. Silverio Sánchez Figueras 33	M-5190
Bartolomé Masó 48	U-6813
Ave. de la Independencia y Avenida de Menocal	U-6808
Zenea y Oquendo	U-2324
Zenea 91	M-4160
José de San Martín y R. M. Alonso	U-6969
Ave. de la República y Gral. Aranguren	M-4486
Habana 187	M-4604
Gral. Carrillo 172	U-7077
Benjumeda 7	U-6912
Miguel Aldama 68	M-4077
Ricla 2-A	M-5044
I. Agramonte 36½	M-4598
Habana 112	M-4886
Máximo Gómez 246	M-5086
Padre Varela 86	U-7009
Castillo 6, esq. a Santa Rosa	M-4655
Tenerife 74	M-5121
V. Ruiz Luzuriaga 24	M-5193

VEDADO

Calzada 84, entre A y B	F-6271
Calle 23 y G	F-6119
Calle 17 esquina a 20	F-6282
Calle 9 esquina a I	F-6161

VIBORA

10 de Octubre número 695	I-7678 e I-7559
San Francisco y Buenaventura	I-7518

JESUS DEL MONTE Y SANTOS SUAREZ

Rodríguez y Dolores	I-7613
10 de Octubre 383	I-7468
Santos Suárez 10	I-7332
Juan Delgado y Lacret	I-5757
Serafines y Flores	M-4845

LUYANO

Calzada de Luyanó 74	I-7283
Sta. Ana y Guasabacoa	I-7739
J. Alonso e Infanzón	X-2371

CERRO

Palatino y Atocha	I-7719
Vista Hermosa 14, esq. a La Rosa	I-7600
Calzada del Cerro 859	I-7486

NOTA.—Este grupo deberá prestar el servicio público todo el día y la noche de los domingos siguientes: Febrero 9; Marzo 23; Mayo 4; Junio 15; Julio 27; Septiembre 7; Octubre 19; y Nobre 30 del año 1930.

ALREDEDOR del MUNDO
5 MESES - 33 PAISES
desde $2000.- todo incl.
ENERO 6
1931.
Cía. HAMBURGUESA
Monserrate 37 Teléfono A-4878

EXCEMICIDA
MADAME SENTOURE
Maravillosa pomada francesa infalible para eszema, herpes, psoriasis, ácido úrico, etc. Poderoso específico para llagas, úlceras crónicas. ¡Curas asombrosas! Venta. Sarrá, Johnson, Taquechel. Depósito: Máximo Gómez 412. Dr. Morist.

M.E.C.D. 2016

VICIOS
Y HABITOS

Jugar, beber, fumar por cupones: esos son vicios. Saborear un cigarro como

DELICIAS DE
La Gloria

no es vicio nunca, sino hábito y deleite. En fino, extrafino, superfino—como quiera usted llamarle—no hay nada que se parezca siquiera.

Igual calidad sólo puede hallarse en los

OVALADOS
La Gloria

HOY LLEGARAN EL CONSUL DEL JAPON EN NEW YORK Y EL CANCILLER SHINDO

El Presidente de la República ha declarado Huésped de Honor, al General Crowder, designando un ayudante militar

VARIAS NOTICIAS DE LA SECRETARIA DE ESTADO

Oficialmente se dió cuenta a la Secretaría de Estado de la próxima visita del Secretario de Estado chileno R. Gallardo

Nos dijeron en el Protocolo de la Secretaría de Estado que el señor Ministro Plenipotenciario y Enviado Extraordinario de Panamá en Cuba Guillermo Andreve, llegará a la Habana el día dos del entrante mes de abril.

Llegará el plenipotenciario de la vecina y amiga República a bordo del Alfonso XIII que partirá del puerto de Veracruz, México, donde se encuentra el diplomático expresado en misión especial de su gobierno.

ILUSTRE VISITANTE QUE LLEGARA

El señor Luis Roncuant, Ministro de la República de Chile en Cuba, dió cuenta a la Secretaría de Estado, que muy en breve se propone venir a la Habana el Ministro de Relaciones Exteriores de su país, Don Conrado Ríos Gallardo, quien se encuentra actualmente en los Estados Unidos.

Viene el distinguido viajero en compañía del señor H. Blanco, quien ocupa el cargo de Consejero de la Legación chilena en Washington.

El señor Roncuant solicitó por medio de la Cancillería cubana una entrevista entre el visitante y el Presidente Machado, la cual será concedida.

EL GENERAL CROWDER HUESPED DE HONOR

El Presidente de la República, por medio de la Secretaría de Estado, hizo saber al General Crowder que es considerado desde que se halla en la Habana como huesped de honor de la ciudad. Además, el propio Presidente designó un ayudante militar para el exembajador de los Estados Unidos, nombramiento que ha recaido en el Capitán de nuestro Ejército, señor Virgilio Villalba.

VISITANTES DIPLOMATICOS DEL JAPON

Hoy veintisiete llegan a la Habana dos funcionarios diplomáticos del Japón. Trátanse del Cónsul de ese país en Nueva York, Mr. Kyoshi Uchiyama y el Canciller del propio país en la Legación de México, Mr. Toshi Shindo. A ambos funcionarios se le concederán las franquicias de estilo y de aduanas.

SE ESPERA EL CADAVER DE UN VICECONSUL

El Secretario de Estado ha enviado un parte cablegráfico al Consulado de Cuba en Génova preguntando a esa oficina cuando llegará a la Habana el cadáver del señor Miguel Valdés Montalvo, muerto en la citada ciudad italiana en activo servicio.

En la Habana se le darán sepultura a los restos del desaparecido funcionario con todos los honores protocolares.

APROBACION DE UN CONVENIO POSTAL

La Secretaría de Comunicaciones ha enviado a la de Estado la traducción del Reglamento acordado por la Convención Postal que se celebrará recientemente n Washington. El protocolo final de dicha convención será enviado al Senado junto con el Mensaje Presidencial recomendando su aprobación.

LOS PASAPORTES Y CIUDADANIAS

Relación de los solicitados en la Secretaría de Estado

CARTAS DE CIUDADANIAS

Paulo de la Maza, Rafael Baeza, Luis Fusté, Alfredo Castellano, Elías Behar, Sandalio Menéndez, Abraham Algazi, Baldomero Menéndez, Ajmed Hasan, José Abusteuriez, Demetrio del Río, Filiberto Martínez, Elfego Mulet, Juan Pérez, Juan Reitel, Antonio Escandell, Alberto González, Manuel Traberu Enrique Díaz.

PASAPORTES

Julio Sardiñas, Manuel Godínez, Pilar Penichet, Antonio García, Mario Roque, Felipe Estefano, Gorgorio Sosa, Enrique Moros, Julio Ruiz, Ignacio Bilbao, Enrique Amiot, Manuel Insua, José Font, Serafín Font, Enrique Andreu.

VISADOS

Angel Domínguez, Ezequiel Palmer, Miguel González.

LA REPOBLACION DEL ARBOLADO

Indicaciones a los dueños y arrendatarios de fincas

Aproximándose la estación primaveral muy adecuada para la siembra de árboles maderables, el Secretario de Agricultura General Molinet llama la atención a todos los dueños y arrendatarios de fincas rústicas sobre la conveniencia que les reportará la siembra en sus fincas de árboles maderables de rápido crecimiento, como lo es nuestro valioso cedro que tan facil salida tiene en el mercado nacional y en el extranjero.

Son los propósitos del General Molinet que todos los años se siembren por lo menos un millón de posturas de árboles maderables; y a tal efecto se avisa al público que pueden dirigir sus pedidos de posturas de cedro a la Dirección de Montes y Minas, las cuales les serán enviadas gratuitamente en paquetes postales con la dirección que señale cada peticionario. En el Vívero Forestal de Ciénaga existen mas de cincuenta mil posturas de cedro que pueden ser entregadas en los meses próximos cuando comienzan las lluvias, siendo su siembra en esos momentos de resultados seguros y beneficiosos para los dueños y arrendatarios de las fincas rústicas.

LA CAMARA DE COMERCIO CUBANA SE REUNE MAÑANA

Mañana viernes a las 2 p. m. celebrarán sesión ordinaria la Directiva de la Cámara de Comercio Cubana, en s udomicilio social Amargura No. 11, Segundo Piso.

SOBRE LA TARA DEL CHAMPAGNE

Débitos cancelados por la dirección del Fondo Especial

La Comisión Técnica Arancelaria celebró su última reunión sin tomar acuerdos definitivos, pues se limitó a un cambio de impresiones y a estudiar el problema del litraje del champagne, teniendo en cuenta la tara solicitada por los importadores.

En una próxima reunión la Comisión de Aranceles iniciará el estudio de la protección a la Marina mercante cubana, considerando los informes rendidos por el señor Alberto García, exjefe de la Sección de Aduanas y atendiendo especialmente el problema del cabotaje.

DEBITOS CANCELADOS

Por la Dirección del Fondo Especial de Obras Públicas se ha resuelto comunicar a los Alcaldes Municipales de la Habana, Trinidad, Cienfuegos; Guane; Colón y Bauta, que han sido cancelados los débitos correspondientes a los ejercicios de 1927 a 1928 y 1928 a 1929, de los contribuyentes Baldomero García, por 4 pesos; Cesáreo Alonso, por 15 pesos; Julio Rodríguez Denís, por $2.20; Nicolasa Larrategui, por 12 pesos; Fernando Amandi por 13 pesos y José Valladares Tavío, por 16 pesos 50 centavos.

MADRE DÉLE AL NIÑO, SOLA O CON EL PECHO **LECHE KEL** Y AUMENTARA SU DESARROLLO Y NUTRICION

PUERTO AEREO INTERNACIONAL

Resolución del Ejército sobre "General Machado"

El señor secretario de la Guerra y Marina ha mandado a la Gaceta Oficial, la siguiente Resolución:

Resolución. — Visto el expediente instruído en el Estado Mayor del Ejército para resolver solicitud hecha por la Compañía Cubana Nacional de Aviación Curtiss y oído el parecer del jefe de Estado Mayor del Ejército, resuelvo:

1o.—Declarar puerto aéreo internacional el establecimiento de esta clase situado en el barrio General Machado, término municipal de Santiago de las Vegas, provincia Habana, denominado General Machado cuyo establecimiento fué autorizado por el párrafo 2 de la Orden General No. 223, s., 1929 del Estado Mayor del Ejército.

2o.—Que a las aeronaves extranjeras que hagan uso de este puerto aéreo internacional o de cualquier otro que se establezca legalmente en el futuro, sólo se les exija a su llegada la presentación de documentos consulares idénticos a los que se exige a las naves marítimas mercantes y de pasajeros.

3o.—Que en lo adelante todas las aeronaves civiles de cualquier clase que deban hacer su descenso en tierra, lo hagan ineludiblemente en el puerto aéreo internacional General Machado, o en cualquier otro establecimiento de esta índole en funciones, legalmente autorizado.

4o.—Quedan exceptuadas del cumplimiento de lo dispuesto en el párrafo anterior:

A.—Las aeronaves de las Compañías que hayan obtenido autorizaciones especiales de esta Secretaría para aterrizar en el aeropuerto militar de Columbia y circular sobre el territorio de la República.

B.—Las aeronaves de las Compañías con ruta autorizada que hayan obtenido, mediante contrato, parcelas de terrenos en el Aérodromo Militar de Columbia.

5—Rogar a la Secretaría de Estado que comunique esta Resolución a todos los funcionarios de los mismos y su aplicación consiguiente:

6o.—Aprobar la siguiente tarifa que cobrarán los puertos aéreos oficiales o particulares ya establecidos lexalmente o que se establezcan en lo adelante:

A.—Por arrendamiento de espacio por hangar: $600 anuales.

B.—Por el uso del edificio de Administración: $1.50 por cada pasajero entrante o saliente.

C.—Por el arrendamiento de espacio para oficina en el edificio de Administración, se cobrará de acuerdo con el tipo que se cobra usualmente en la Habana y vecindario. Este precio será razonable.

D.—Por el uso del campo de aterrizaje: $2.50 por cada avión de 1 a 5 pasajeros; $5 por aviones de 6 a 15 pasajeros por cada aterrizaje; $7.50 por aviones de 16 a 20 pasajeros y $10 por aviones de 20 pasajeros en adelante; todos estos tipos por cada aterrizaje.

E.—Por guardar aeroplanos fuera del hangar, cubiertos con toldos, $30 pesos mensuales por cada avión.

F.—Por gasolina que se suministre a los aeroplanos que aterricen en dichos aeropuertos se cobrará un precio razonable sobre el costo. (S. de Inf. No. 16 1930). — (f.) C. M. de Rojas, Secretario de la Guerra y Marina.

LOS HIJOS DE LOS VETERANOS

Función en la Comedia a fin de recaudar para su campaña

El próximo día 20, a las nueve de la mañana, el Consejo Nacional de Hijos de Veteranos de la Independencia, celebrará en el Principal de la Comedia, una función benéfica con el fin de recaudar fondos para continuar su campaña patriótica

Un selecto programa se viene confeccionando en el que tomarán parte, conotados artistas de la Habana, por lo que seguramente habrán de obtener un éxito completo, puesto que sus actividades y gestiones así lo demuestran.

Adquiera su localidad, o informe de cuanto quiera conocer sobre esta función, en su Casa Club, San Lázaro 67, bajos, Teléfono M-1362. Coopere a su labor patriótica.

Ramón Castillo, de 14 años de edad y vecino de Cuba núm. 26, sufrió en su domicilio lesiones de carácter menos graves, al ser maltratado de obras por el también menor Luis Estévez, que reside en Cuarteles núm. 3.

¿En qué quedamos sobre el nuevo planeta?

Ahora salen otros astrónomos poniendo en duda el descubrimiento del nuevo planeta. Estos sabios deben dejarse de "planeterías" y ponerse de acuerdo antes de dar una noticia tan interesante. Y si para observar bien necesitan gastar muchas fuerzas, que tomen el moscatel quincarne, vino deliciosísimo que fortalace y alimenta mucho.

POR SU COMPOSICION ES EL
OFTALMO GOTAS BOSQUE
UN PODEROSO ANTISEPTICO Y VASO CONSTRICTOR EN LAS VARIAS AFECCIONES DE LOS OJOS DONDE ESTA INDICADA SU FORMULA
OFTALMO GOTAS
HACE CESAR LA INFLAMACION, ENROJECIMIENTO, DOLOR.
CONSERVA LOS OJOS LIMPIOS Y BRILLANTES.
INSTILESE 1 Ó 2 GOTAS TRES VECES AL DIA.
LABORATORIOS DEL DR. A. C. BOSQUE
TEJADILLO 36.

Radio Victor con electrola
Microsincronico
R-E-75....$525
Mueble de puro estilo italiano.

Ni en su aspecto mecánico, incomparable y único como Radio y Electrola, ni en belleza de mueble, la Compañía Victor fabrica un instrumento superior a este. Por tanto, es lo más perfecto que se puede adquirir, hoy, en el mundo. Véalo y oígalo en cualquiera de las agencias "Victor" de esta ciudad.

DE VENTA A PLAZOS Y AL CONTADO EN

Sin el perrito no es Radio Victor

VDA. DE CARRERAS Y CIA.	Prado 115.	Teléfono: A-3462
LA CASA DE LA MUSICA	Belascoain 22.	Teléfono: U-5458
UNIVERSAL MUSIC & COMMERCIAL CO.	San Rafael 1.	Teléfono: A-2930
MANUEL Y GUILLERMO SALAS	San Rafael 14.	Teléfono: A-4368
COMPAÑIA CUBANA DE FONOGRAFOS	O'Reilly 89.	Teléfono: A-3128
BERNARDO BARRIE	O'Reilly 57.	Teléfono A-2362
EL PROGRESO CUBANO	Monte 139.	Teléfono: A-1959
LA NEW YORK ..... Real, 182	Marianao.	Teléfono: FO-7152
EL PALACIO DE CRISTAL	Neptuno y Campanario.	Teléfono: A-0315

Distribuidores para Cuba: VIUDA DE HUMARA Y LASTRA, S. en C.
Ricla, (Muralla), 83 y 85. Teléfonos: A-3498 y M-9093

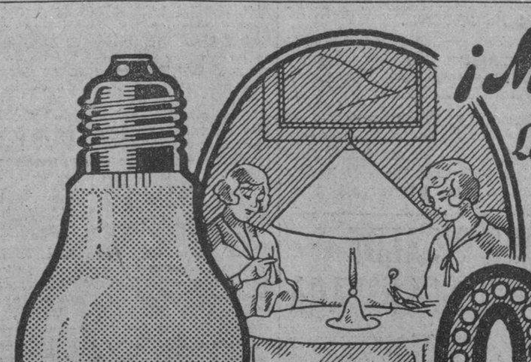

ZALDO Y MARTINEZ, S. EN C., MERCADERES, NUM. 4, HABANA

M.E.C.D. 2016

El Azúcar Cubano en las Deliberaciones del Congreso de los Estados Unidos

LA ANCIANA NANCY BOWMEN INSISTE EN AFIRMAR QUE MATO A MRS. MARCHAND POR CREER QUE LA HABIA EMBRUJADO

Los aoogados defensores y el Fiscal, no han logrado aún que la india de las Caiyugas salga de su primer declaración

DICE QUE SU VICTIMA LE MANIFESTO QUE ERA "BRUJA"

Se considera probado que Mrs. Marchand, creyendo en una broma, le contestó a su matadora, que ella era "bruja"

BUFFALO Nueva York marzo 26, AP. Los magistrados de la sala ante la cual se está viendo la causa contra Lila Kimerson, acusada de ser la autora por inducción de la muerte de Mrs. Clothilde Marchand, hacen esfuerzos por obtener de una testigo india, que al propio tiempo es la autora material de los hechos, una respuesta al crimen.

Las maniobras de los abogados defensores y del fiscal no han logrado hasta ahora que la anciana Nancy Bowen, de las Caiyugas, salga de su declaración relativa a que golpeó y cloroformó a la esposa del artista francés Henri Marchand, porque estaba convencida de que la francesa era una bruja que había echado una maldición a la familia de la testigo y procesada.

Tratando de refutar la acusación del fiscal referente a que Lila Jimerson, de 35 años de edad, había sido la autora por inducción de la muerte de Mrs. Marchand con el propósito de contraer matrimonio con el viudo, uno de los abogados no pudo arrancar a Nancy ninguna otra razón para la muerte de Mrs. Marchand que la brujería.

Sentada en el banco de los testigos, sombreado su rostro oscuro y arrugado por una mantilla de seda negra, la anciana dijo a John V. Maloney, abogado defensor, que no hubiera dado muerte a Mrs Marchand, si, en los últimos momentos, la esposa del artista no hubiese confesado que era una bruja. A juzgar por la declaración que prestó en el sumario, se considera probado que la mujer a quien Nanci creía una "bruja blanca" recibió la pregunta que le hizo la india en tono jocoso y le contestó sonriendo que si y que estaba invocando los negros poderes para borrar de la existencia a la india.

El defensor no pudo destruir completamente el testimonio prestado por la india en el sumario referente a que Lila Jimerson y otros indios le dijeron que la mujer de Buffalo era "demonio" responsable de la muerte del jefe Sassafras Charlie Bowen, su esposo.

La propia Nancy, según deduce Maloney del interrogatorio a que la sometió, había llegado a creer en la existencia de la bruja porque así se lo indujeron los miembros de su tribu.

Tratando de establecer el hecho de que Nancy Bowen y Sassafras Charlie creían en sortilegios mucho antes de que Lila Jimerson ejerciera alguna influencia sobre la mente de Nancy, Maloney pregunto:

"Ha sido su casa embrujada durante los años en que usted y Charlie estuvieron casados?"

No se habían dado cuenta de tal cosa, caso de existir, explicó Nancy, hasta que un medium se lo dijo. El medium fué Nancy Halftown, que vive cerca de la reserva de los indios.

"No es verdad —continuó preguntando Maloney— que usted y Charlie frecuentemente asistían a reuniones espiritistas para saber la razón por la cual estaban embrujados?, y la testigo respondió afirmativamente.

Nancy no pudo recordar, cuando le preguntó Maloney, si pintaron unas rayas coloradas en los postes próximos a su casa con el fin de alejar el embrujamiento.

"Hizo usted algo, alguna medicina, por ejemplo, para alejar los hechizos?" presistió Maloney. Nancy dijo que no.

La tierra de la tumba de un guerrero muerto que iba con el martillo y el cloroformo que sirvieron para el crimen de Mrs. Marchand, no había sido recogida por ella, sino que alguién se la dió.

"Fué usted a la tumba de Charlie Snow o de William Butler o a la de Jack Crouse para coger la tierra?", preguntó Maloney. Nancy dijo que nada supo de la tierra hasta después del primer viaje que hizo a Buffalo en febrero para matar a Mrs. Marchand.

Ella presenció, o al menos oyó, un episodio salvaje en la casa de Jimerson, donde estuvo viviendo en recientes meses, siguió diciendo.

"¿Vió usted moverse un piano y tocar solo en la casa de Lila cuando nadie se encontraba cerca del instrumento?. preguntó Maloney.

"Si", dijo Nancy. "Todo el mundo estaba en cama y el piano estaba cubierto, cuando le oí tocar".

"¿Se empleaba la electricidad en casa de Jimerson?, agregó el abogado.

Contestó que no la testigo agregando que no podía recordar detalles relacionados con las conferencias que celebró con los abogados y funcionarios hace algunos días.

Su habilidad para hablar inglés o entenderlo fué investigada por Maloney. Por medio de un intérprete, que ha estado prestando sus servicios desde que la testigo ha sido llamada a declarar, dijo al tribunal que no hablaba ni entendía el inglés y despues, cuando Maloney le preguntó como sabía el contenido de las cartas que el fiscal Guy B. Moore había leído en inglés, manifestó que podía comprender y hablar algo el inglés cuando no estaba cansada. Ha estado esta testigo casi dos días sometida a un constante interrogatorio por el tribunal.

Preparándose evidentemente para utilizar a Henri Marchand como testigo, Mr. Moore conferenció hoy con el esposo de la víctima en el despacho del fiscal del distrito. Estando allí, se supo que Marchand firmó un escrito de inmunidad con el fin de impedir que sus declaraciones pudieran utilizarse más tarde contra él. Marchand durante el juicio oral, ha estado detenido en la cárcel como testigo material. No ha realizado el menor esfuerzo para que le levanten la fianza de $25.000 que se le señaló para gozar de libertad provisional.

EXIGE INDEMNIZACION

Mae Murray, actriz cinematográfica, acaba de entablar una demanda contra la firma Tiffany-Stahl Productions, Inc., pidiendo una indemnización de 1,750,000 Dólares, alegando que una película en que figuró fué un fracaso absoluto, por falta de dirección artística. Dicho fracaso, según Mae, perjudicó su reputación.

Según datos estadísticos que han principiado a compilarse, el analfabetismo va desapareciendo gradualmente en los Estados Unidos mediante el establecimiento de escuelas rurales, donde los adultos reciben instrucción nocturna. En la parte superior del grabado figura un aula donde los alumnos son montaneses. Abajo puede verse a un indio de la tribu «Pies Negros» aprendiendo a escribir.

PROPONE UNA SOLUCION AL PLEITO SOBRE LA CLAUSULA FLEXIBLE DEL ARANCEL EL SENADOR POR MICHIGAN, MR. VANDENBERG

En una carta dirigida al Presidente de la Comisión del Senado, el Senador de Michigan, ha enviado la proposición

ES CONSIDERADA COMO DE POSIBLE ACEPTACION

Se cree que todo el problema arancelario entre la Cámara y el Senado estriba en el arreglo de la cláusula flexible

WASHINGTON, marzo 26. (AP). —Hoy se comenzó un nuevo esfuerzo con el objeto de hallar solución a las dificultades de la clausula flexible del proyecto de aranceles. El senador Vandenberg, de Michigan, republicano regular propuso una solución conciliadora de la disputa entre el Senado, la Cámara de Representantes y el Presidente Hoover.

Esta controversia, considerada en el Capitolio como el problema más importante que se ofrece a la Comisión mixta, es objeto de la atención de los miembros de ambas Cámaras, creyéndose que sobre él se llegará a un inmediato acuerdo por la referida comisión. La proposición de Mr. Vendenberg ha sido hecha en una carta dirigida al presidente Smoot, de la comisión senatorial.

El Senador de Michigan aboga porque continúe figurando en los aranceles la cláusula flexible, como lo pide el Presidente Hoover, concediendo al Jefe del Ejecutivo las facultades necesarias para modificar los derechos arancelarios, pero a condición de que esas facultades sean únicamente del Congreso cuando éste se halle reunido.

La proposición se considera por algunos senadores de posible aceptación por el gobierno de Hoover, en vista de las relaciones amistosas que existen entre Vandenberg y el Presidente.

Los miembros probables de la comisión mixta guardan, sin embargo, el mayor silencio. La Cámara pondrá a votación la semana próxima el proyecto de ley que acaba de serle devuelto por el Senado, no habiendo decidido todavía las instrucciones que dará a sus representantes en la comisión.

Mientras tanto, el Senado tampoco ha hecho la designación de sus representantes.

A pesar de las muchas diferencias que existen entre el Senado y la Cámara de Representantes en relación con los aranceles, los jefes del Congreso creen que todo el problema arancelario estriba en el arreglo de las disputas relativas a la cláusula flexible y la previsión creando primas a la exportación.

Parece prevalecer en el Capitolio la opinión de que el Presidente firmará el proyecto si se elimina de él la cláusula de las primas y el Senado modifica la provisión flexible.

En relación con este asunto, John E. Edgerton, presidente de la Asociación Nacional de Manufactureros, recomendó a Mr. Hoover hoy que vetara el proyecto en el caso de que la provisión de la Alta Cámara relativa a la cláusula flexible no fuera considerablemente modificada. Es partidario de que se acepte la propuesta de la Cámara de Representantes que deja virtualmente en el proyecto la cláusula actualmente en vigor.

En su carta al presidente Smoot, el senador Vandenberg dice:

"El mejor seguro contra la necesidad de otra revisión general es la creación de la mayor laxitud posible en las cláusulas de flexibilidad.

"Sin hacer referencia a los derechos vigentes, creo que la mayor justificación de este proyecto y su mayor servicio radican en su máxima expansión del principio de la flexibilidad."

Propone, por tanto, la inclusión de las proposiciones de la Cámara de Representantes y del Senado con la "flexibilidad administrativa" para uso presidencial cuando el Congreso, caso de que éste decidiera hacerlo, y a la flexibilidad congresional cuando los cuerpos colegisladores estuvieron reunidos en sesión.

"De esta manera tendremos preparada la maquinaria flexible todo el año — agrega — lo mismo si el Congreso está reunido como si no lo está. Normalmente, el Congreso está reunido en sesión solo diez meses de los doce y por esta causa la flexibilidad legislativa no es suficiente.

"Por orta parte, el texto de la Cámara no permite que caigan dentro de la cláusula de la flexibilidad los artículos de primera necesidad de la lista libre. Por tal razón, la flexibilidad administrativa no es tampoco suficiente por si sola."

Las conferencias por parte de los jefes republicanos de la Cámara acerca del proyecto continúan, pero el presidente Longworth declaró hoy que no se había adoptado ningún acuerdo para su consideración el próximo lunes o martes.

El presidente Snell, de la Comisión de Reglas, dijo que espera conocer los puntos de vista de distintos miembros de la Cámara acerca del procedimiento que haya de seguirse después que los aranceles lleguen al salón de sesiones.

Algunos son partidarios de que se someta a discusión algunas de las secciones modificadas por la Alta Cámara, mientras otros se muestran opuestos a todo estudio del asunto hasta que sea devuelto por la Comisión mixta con las recomendaciones que ésta considere pertinente hacer.

El representante republicano, de Kansas, Stromg, declaró que había tratado de la cuestión con varios miembros a fin de lograr un acuerdo para que se discutan por separado cuatro o cinco de las secciones del arancel negándose a divulgar cuáles sean.

BELDAD VICTORIOSA

La Señorita Melida Boyd, "Miss Panamá", triunfó en el Concurso Internacional de Belleza de Miami, recibiendo el título de "Miss América Latina", Como tal, irá a Rio de Janeiro, donde será proclamada, en septiembre, la "Reina Mundial de la Hermosura."

UN FENOMENO MARAVILLOSO

Marconi, desde Génova, encendió en Australia, miles de luces

TODO POR EL RADIO

Dentro de su yacht "Electra" se comunica con todo el mundo

GENIOVA, Italia, marzo 26 (AP) Guillermo Marconi èntró esta mañana en la caseta del radio de su yate Electra, y abrió una pequeña llave. A once mil millas de distancia, en Sydney, Australia, un hombre habló inmediatamente por radioteléfono con el genial inventor, diciéndole:

—Se han encendido nuestras luces. Gracias. ¡Hurrah!...

De manera tan sencilla Marconi trasmitió suficiente energía eléctrica para encender millares de lámparas e inaugurar así una Exposición en Sydney.

El inventor, que vestía traje de yachtman, estaba rodeado de un grupo de periodistas. y después de haber abierto la llave. sostuvo una conversación con Australia, por onda corta.

Después de Marconi habló con Sydney el representante de The Associated Press André Berding, oyendo las voces australianas tan claramente como si procedieran de Génova.

Marconi recibió numerosos telegramas de felicitación.

A BORDO DEL YATE ELECTRA. frente a Génova, Italia, marzo 26. (Por telegrafía sin hilos) AP Abriendo una llave de radio en este buque, el Senador Guillermo Marconi trasmitió a Londres una cantidad de electricidad, que recibida por la poderosa estación inalámbrica de Bean, Inglaterra, fué devuelta intantáneamente a Rockbank, en Australia, para ser de nuevo re-trasmitida a Sidney, donde la onda hizo funcionar automáticamente el conmutador que encendió miles de focos eléctricos.

Según las noticias recibidas directamente de la gran ciudad australiana, una inmenda muchedumbre presenció, con silencio religioso, la formidable prueba científica, prorrumpiendo en aclamaciones cuando se hizo la luz.

El Senador Marconi conversó por radio-telefonía con diez o doce personalidades de Sydney antes y después de realizar el experimento desde este yate. Hablando despues con los periodistas que le rodeaban. el célebre inventor dijo que el hecho de hoy tiene especial importancia, porque augura prácticamente el día en que no se necesitará para nada los hilos y cables eléctricos, pues el fluido podrá trasmitirse inalámbricamente, como hoy la voz en la dirección que se quiera y a la distancia que plazca.

LOS ODIOS SON CAUSANTES DE TODOS LOS MALES

WASHINGTON, marzo 26. AP. Una ilustre veterana del sufragismo, la señora Carrie Chapman Catt, pronunció esta noche un discurso por radio, para celebrar el décimo aniversario de la concesión del voto a las mujeres, diciendo que es espíritu del odio es el culpable de todos los males de los Estados Unidos y del mundo.

Especificando más claramente los males de la hora presente, la señora Catt se refirió a la prohibición, al largo debate sobre las tarifas y a la interminable conferencia naval de Londres.

En Prado y Zenea chocaron el camión número 61797, manejado por Juan G. Hernández y el automóvil 12635, que conducía José Ragel Reyes, recibiendo daños los dos vehículos.

NO RENUNCIA EL GABINETE

La crisis ha progresado hacia una conciliación beneficiosa

CITADA OTRA REUNION

La crisis ha surgido por el seguro del desempleo

BERLIN. marzo 26. (AP) Después de haberse dicho repetidamente hoy que el Gabinete alemán iba a dimitir por las dificultades que ha creado el programa financiero de Moldenhauer, esta noche parecía haberse progresado algo hacia la conciliación.

Las primeras noticias eran que el Canciller Mueller pediría una votitud franca a los líderes de la coalición en una entrevista que iba a celebrarse esta tarde, y que en el caso de que no fuese complacido, propondría la dimisión plenaria del Gabinete en la sesión de las seis de la tarde.

Pero esta última fué suspendida, anunciándose que el jueves por la mañana, a las diez, se celebraría otra reunión del Canciller con los jefes políticos. Esta noche continuaban también las negociaciones de los partidos.

La crisis ha surgido por el seguro del desempleo. Los socialistas, que representan al proletariado, piden que se mantenga la actual escala de gratificaciones, y el Partido del Pueblo, que representa a los patronos. desea que se deje abierto el camino para una rebaja futura.

Veintiocho Banderas Inglesas a la Venta

Entre ellas hay cinco de la batalla de Jutlandia

LONDRES, marzo 26. (AP). — Las banderas de veintiocho buques de guerra británicos están en venta, entre ellas las cinco que ondearon en la histórica batalla de Jutlandia.

Los precios que se han fijado a dichas banderas son de una libra esterlina, o sea cerca de $4.86, a treinta chelines, o sea $7.20, pero solamente tiene el privilegio de adquirirlas los oficiales de la armadas y los de guarnición en los establecimientos navales.

Ha sido objeto de muchas censuras este método de disponer de las banderas que ondearon en los mástiles de los buques que contribuyeron a obtener la victoria en la guerra más grande de la historia.

«Seguramente—dice un periódico — existen demasiadas paredes desnudas en los depósitos, establecimientos de instrucción, hospitales y otras instituciones navales, que pudieran servir como lugar de descanso para esas enseñas.»

2 Lechuzas Cubanas Llegaron a N. York

NEW YORK, marzo 26. (AP). — Hoy llegaron a esta ciudad las dos raras lechuzas cubanas enviadas en aeroplano desde Miami, por los esposos Harrison Williams.

El Dr. W. Reid Blair, director del parque zoológico (Bronx Park), recibió las dos aves, pero teme que no puedan vivir en cautividad mucho tiempo.

La Manifestación de los Desocupados

LONDRES, Marzo 25.—(AP) — Se ha anunciado una manifestación de obreros sin trabajo desde distintas partes del país en dirección a Londres, en señal de protesta contra la política del gobierno. El anuncio dice que por lo menos tomarán parte en la manifestación un millar de obreros.

En los últimos años ha habido varias manifestaciones, especialmente en 1927 y 1929, pero una novedad en esta materia consiste en la manifestación que se proponen realizar el 20 de abril desde Yorkshire y Lancashire varios contingentes de mujeres que ganan su vida en las fábricas de tejidos.

El primer grupo de hombres saldrá de Glasgow el lunes próximo y recogerá un contingente de mineros en la cuenca de Staffordshire. No llevarán a Londres hasta el 30 de ese mes. Otros contingentes saldrán de Newcastle, Plymouth, Yorkshire, Lancashire, Gales del Sur, Midlans y Kent.

VA A CASARSE PRONTO LA SRTA. GUATEMALA

Unirá su destino al de Gastón Andrade, ecuatoriano

TAMPA, Estado de Florida, marzo 26. (AP). — Hoy fue concedida en esta ciudad licencia matrimonial a la señorita Raquel Calvo, Miss Guatemala, en el reciente concurso de belleza latino-americanas celebrado aquí, y a Gaston Andrade, ecuatoriano, quien acompañó a siete de las bellezas que tomaron parte en aquel.

Andrade manifestó que pedirá la licencia para casarse con la señorita Calvo en California, pero las autoridades le informaron que ese documento, dado en Tampa, solo le servía para hacerlo en territorio de la Florida.

EN LA CONFERENCIA NAVAL SE ESTA DELIBERANDO ALREDEDOR DE UN PACTO POLITICO CONSULTIVO

El Dr. Hans Luther es el nuevo presidente del Banco Nacional de Alemania. Sucedió en dicho puesto al Dr. Hjalmar Schacht.

Se mantiene en el misterio dónde y cómo se iniciaron las proposiciones de este convenio, que ha creado sensación

E. U., INGLATERRA Y JAPON HACE UN ESFUERZO SUPREMO

Stimson y McDonald dicen que estas tres potencias tratan de producir un tratado que signifique definitiva reducción

LONDRES, marzo 26. (AP).—Los esfuerzos infatigables que se hacen con el fin de llegar al convenio naval entre las cinco primeras potencias aquí reunidas por medio de un pacto político consultivo, que, según se esperan satisfaga las demandas de seguridad nacional hechas por Francia, han dado por resultado hasta ahora la siguiente actitud por parte de las naciones interesadas.

Los Estados Unidos parecen deseosos de tomar parte en un convenio puramente consultivo que no represente ninguna obligación para el gobierno de Washington, ni expresas ni implícitas, de dar apoyo militar a Europa en el caso de ame naza de guerra.

La Gran Bretaña esta dispuesta a suscribir un pacto consultivo general, en el que tendrá una posición especial respecto a Italia y Francia, sin que la proposición británica signifique garantías de ningún orden.

Francia, a quien interesa más que a ninguna otra potencia el pacto de Londres, tomará acuerdos sobre la actitud anglo-norteamericana, a cuyo efecto el ministro de Estado M. Briand regresó hoy a esta capital para determinar si ella satisface los anhelos de seguridad franceses. A las cuatro de la tarde de mañana los jefes de las delegaciones se reunirán en el Palacio de Saint James para fijar la fecha de la próxima sesión plenaria, pero M. Briand es probable que vea al primer ministro MacDonald y al Secretario Stimson privadamente para discutir la naturaleza exacta de las proposiciones.

Italia se encuentra ocupando un lugar secundario en la conferencia resuelta a no abandonar su demanda de la paridad con Francia bajo cualquiera circunstancia, lo mismo con pacto que sin él, con garantías que sin ellas.

Japón ocupa una posición aún más remota en la conferencia, pero está dispuesto a unirse al pacto consultivo si las otras cuatro potencias lo hacen. Su interés fundamental permanece fijo en su fuerza naval con relación a la de los Estados Unidos y la Gran Bretaña, y su interés primordial inmediato se refiere a la ansiosamente esperada respuesta de Tokio al convenio tri-partito propuesto por la Gran Bretaña y los Estados Unidos.

La repentina reaparición de los aspectos políticos del desarme ha creado una nueva sensación en la conferencia de las cinco primeras potencias y continúa en el misterio cuándo, dónde y cómo se iniciaron las proposiciones para el estudio de un convenio consultivo.

La delegación norteamericana dice que la iniciativa es británica y los ingleses la atribuyen a los norteamericanos, pero cualquiera que sea su origen representa un nuevo esfuerzo de gran significación para vencer la paralización franco-italiana. Su éxito depende de M. Briand, el primer ministro Tardieu y con ellos de Francia.

Los Estados Unidos, la Gran Bretaña y el Japón están haciendo un supremo esfuerzo para producir un tratado entre las cinco potencias que signifique definitivas reducciones en los armamentos así como la limitación de los programas de construcciones navales. El Secretario Stimson y el primer ministro MacDonald lo han hecho constar así de una manera definitiva en una conferencia que celebraron esta tarde en la Cámara de los Comunes.

Se tiene entendido que Mr. Mac Donald informó al jefe de la delegación norteamericana que no ha variado la oposición británica a toda clase de alianzas militares en el continente, como indicó en su reciente discurso por radio dedicado a los Estados Unidos.

De la misma manera, el secretario Stimson ha declarado que la posición de Norte-América en relación con ese asunto tampoco ha variado; pero que durante las presentes negociaciones los Estados Unidos han sostenido que no pueden entrar en ningún convenio en virtud del cual, como resultado de la reducción de la flota francesa, pudiera estar en la obligación moral de hacer más que consultar a las demás potencias en el caso de registrarse alguna ame naza de guerra.

El éxito del nuevo movimiento dependerá de cómo lo interprete Francia, bien como un simple gesto de buena voluntad, sin valor alguno como garantía de seguridad nacional o uniéndose al pacto de proposiciones limitadas anglo-norteamericanas.

Circulan noticias contradictorias en Londres acerca de la naturaleza exacta de la actitud británica, las cuales han provocado inmediatas críticas por parte de los observadores políticos, quienes dicen que el Parlamento probablemente no aceptará ningún nuevo compromiso europeo para el Imperio. Además, se dice, los Dominios no han ratificado siquiera los Pactos de Locarno y probablemente no aprobarían la participación británica en un tratado del Mediterráneo que contuviera sanciones militares.

Mr. MacDonald ha venido sosteniendo que el convenio de la Liga de las Naciones, el Pacto de Locarno y el Pacto Kellogg-Briand constituyen una trilogía que ofrece amplia seguridad a Francia en Mediterráneo y en cualquiera otra parte.

La verdadera esperanza de la conferencia descansa esta noche en el hecho de que Aristides Briand, con raras facultades políticas, se encuentra nuevamente en Londres y que Francia tiene ante sí una nueva oportunidad de cooperar en las negociaciones del desarme en toda su extensión.

Pero hasta donde Mr. MacDonald o el Secretario Stimson han ido con la idea del pacto consultivo es cosa que no se ha aclarado. Uno de los delegados británicos negó esta noche que la cuestión se discutiera esta mañana en consejo de ministros.

Los periodistas ingleses se quejaban esta noche de que se haya referido todo el problema político que acaba de plantearse a la delegación norteamericana, a causa de que han sido expulsados de las conferencias que los delegados de los Estados Unidos celebran con los corresponsales, ya que el secretario Stimson desde su llegada a esta capital solo recibe a los periodistas norteamericanos. Además, las conferencias de la prensa con los delegados norteamericanos en St. James han sido suspendidas desde la crisis del gabinete francés.

Los corresponsales ingleses se quejan de que no tienen fuentes directas de información para conocer el criterio norteamericano. Sir Arthur Willert, jefe de la sección de prensa del ministerio de Estado británico, prometió a los reporters ingleses utilizar sus buenos oficios para aclarar la situación.

Los periódicos de Londres publican gran número de comentarios a la idea del Pacto consultivo y la primera edició ndel Daily Herald correspondiente al día de mañana, atribuye los acontecimientos a los norteamericanos. Dice que "se tiene entendido que la proposición norteamericana, de la cual Dwight W. Morroy es el verdadero padre, es como sigue:

"Los Estados Unidos se unirían a un Pacto general consultivo con tal de que la Gran Bretaña participara primero con Francia e Italia en un acuerdo aplicable solamente al Mediterráneo, al cual deberá invitarse a España y a las demás potencias mediterráneas. Que Francia, a cambio de la seguridad que se le da, reduzca sus cifras navales y además que Francia e Italia solucionen su pleito sobre la reclamación de paridad que hace la ultima."

EL PRESUPUESTO DE GUERRA FRANCES

PARIS, Marzo 26. (AP).—Arguyendo que el presupuesto de 1930 para las fuerzas terrestres de Francia es la mejor prueba de los vehementes deseos del país por el desarme, André Maginot, ministro de la Guerra, persuadió hoy al Senado para que aprobara la ley presupuestal sin largas discusiones.

"Francia no es un país militarista, sino que desea la seguridad y aspira a ella apasionadamente.

"Francia es amiga de cualquiera acción internacional que reduzca la probabilidad de guerra y esto queda afirmado por nuestra determinación de mantener todas nuestras organizaciones militares a base de la defensa del país.

"Si no logramos obtener acuerdos internacionales, nos veremos obligados a asegurar nuestra propia seguridad para el futuro. No podemos ir más allá. Dejemos que las demás naciones imiten nuestro ejemplo y se habrá dado un gran paso hacia el desarme".

El primer ministro André Tardieu, que ha asistido a todas las sesiones del Senado esta semana, abogó por la aprobación del presupuesto de Guerra.

"Francia está en la misma situación respecto de los armamentos terrestres que la Gran Bretaña respecto de las fuerzas navales", dijo. "Francia ha comenzado a reducir su ejército ante la posibilidad de que se concierte algun tratado internacional.

"Se nos invita ahora a que preparemos un nuevo programa de desarme. Esa cuestión ha sido discutida en Ginebra durante varios años y Ginebra declara que es imposible proceder a la obra antes de que se haya solucionado el problema de los armamentos navales.

"Francia no tiene remordimientos. Ha respondido a todos los llamamientos al desarme general y en lo que a las fuerzas de tierra respecta, ha estado a la cabeza del mundo".

UNA PROPOSICION DE GUATEMALA A LOS HONDUREÑOS

No se sabe en qué consiste pero está sometida a estudio

RECESA LA CONFERENCIA

Una conferencia contra los odios, por una sufragista

WASHINGTON marzo 26 AP. Hoy surgió la prespectiva de otro receso en la conferencia de límites hondureño-guatemalteca, al saberse que en la reunión del lunes los delegados de Guatemala hicieron una proposición de arreglo directo.

Las autoridades del Departamento de Estado no han querido decir nada sobre la proposición guatemalteca, pero se ha sabido en fuentes autorizadas que los representantes de Honduras quieren estudiar detalladamente la oferta antes de contestar. Y eso exigirá algún tiempo.

No se sabe en qué consiste la proposición de Guatemala, pero existe la impresión de que el Dr. Carlos Salazar, jefe de la delegación de ese país, ha hecho una proposición que abarca una base general de convenio, en vez de una rectificación de las fronteras. En las últimas semanas se consideraba que la conferencia estaba paralizada por no aceptar ningún de las partes la línea limitrofe propuesta por la otra. Guatemala insistía en que fuese la cordillera de El Merendon, y Honduras el rio Motagua.

NUEVO OBISPO PRESIDENTE DE LA IGLESIA EPISCOPAL

CHICAGO, marzo 26 (AP). — El Reverendísimo James De Wolf Perro fué electo hoy por la Cámara de los Obispos, Obispo Presidente de la Iglesia Episcopa lde los Estados Unidos.

J. RUIZ DE ALDA VUELVE A ESPAÑA

Después de tomar parte en un concurso de fotografía aérea

BUENOS AIRES, marzo 26. (AP.) —El capitán Julio Ruiz de Alda, navegante del Plus Ultra en el famoso vuelo trasatlántico Palos de Moguer-Buenos Aires, y el que vino a esta capital a tomar parte en el concurso de fotografías aéreas para hacer el nuevo plano de la ciudad, se despidió hoy del Presidente Irigoyen. El día 31 sale el capitán Ruiz de Alda hacia Chile, de donde seguirá rumbo a España.

Esta dama, a quien sin duda recordaréis, continúa ausente del cinematógrafo. Es Alice Brady, la que sigue trabajando en las tablas y a quien no han logrado tentar espléndidas ofertas de productores de películas parlantes.

NO FIRMARAN LOS E.U. NINGUN PACTO SOBRE SANCIONES

Fichas "sanciones" obligarían a E.U. a prestar ayuda armada

ENTREVISTA CON HOOVER

Manifestaciones de Mr. Cotton Secretario de Estado interino

WASHINGTON, Marzo 26. — (AP) — Joseph P. Cotton, Secretario de Estado interino, reiteró hoy que los Estados Unidos se oponen a todo tratado por el que se comprometan a aplicar "sanciones" militares o comerciales a otros Potencias, como medio de lograr que se reduzcan los programas navales extranjeros.

Dichas "sanciones" obligarían a los Estados Unidos a prestar ayuda armada a las otras naciones signatarias en caso de guerra, además de que el tratado de referencia, según Mr. Cotton, sería considerado por el Gobierno de Washington como provocativo de la incomprensión internacional.

Mr. Cotton dice que ninguna de las Potencias que participan en la actual conferencia naval de Londres ha hecho proposiciones que impliquen "sanciones", agregando que hasta ahora la única de que tiene conocimiento fué la formulada por los franceses, en diciembre último, pidiendo garantías contra la agresión.

El Secretario interino hizo manifestaciones después de haber celebrado una entrevista con el Presidente Hoover,, en la Casa Blanca. Mr. Cotton dijo igualmente que la declaración hecha en Londres por la delegación de los Estados Unidos, en el sentido de que éstos tomaran parte en un pacto consultivo, siempre que no contenga "sanciones", es un esfuerzo de los norte-americanos para aclarar la situación en relación con este asunto.

No se Sabe Nada del Vapor "Freya"

LISBOA. marzo 26. (AP).—Esta noche no se tenían aún noticias del vapor Freya, del que se dijo hace días que se había hundido en el Golfo de Vizcaya, ahogándose todos sus tripulantes.

FUE MUERTO EN UN CHOQUE

Ocurrió el hecho en Guatemala cerca de la frontera salvadoreña

CIUDAD GUATEMALA, marzo 26 (AP.) — En la última reunión del Congreso Centro-Americano de Cafeticultores, los delegados de El Salvador, Honduras y Nicaragua presentaron sus respectivos proyectos, habiéndose unificado el criterio de los de El Salvador y Guatemala.

—En la línea de Zacapa-Frontera, del Ferrocarril Guatemala-El Salvador, recientemente inaugurada, chocaron un tren y una locomotora de gasolina, resultando un muerto y varios heridos.

Carmen Menéndez Torres, vecina de Jesús Peregrino 24, fué asistida de lesiones menos graves en la pierna izquierda, las cuales sufrió al bajar de un automóvil frente a la glorieta del Malecón.

TERREMOTO EN ISLAS LIPARI

Varias casas se desplomaron y se hirieron muchas personas

MESSINA, Sicilia, marzo 26. — Las islas Lipari, donde cumplen destierro muchos exiliados italianos, sintieron hoy varios temblores de tierra. Los estremecimientos fueron especialmente intensos en la isla de Filicudi, donde se desplomaron unas cuantas casas y varias personas sufrieron heridas.

Las islas Lipari están a una distancia de 15 a 30 millas al Norte de Sicilia. Todos son montañosos y volcánicas, y la llamada de Lipari, que da nombre al grupo, se eleva a dos mil pies sobre el nivel del mar. La población total es de unos 25 mil habitantes.

Protestan en Calais Contra las Tarifas

CALAIS, Francia, marzo 26. (AP). —Todos los elementos de la industria encajera de Calais se reunieron hoy para acordar una parada que celebrarán el próximo viernes, en protesta contra el aumento en un trescientos por ciento de las tarifas norteamericanas sobre los encajes.

De veinte a treinta mil personas participarán en el desfile. Todas las fábricas y tiendas cerrarán sus puertas, y los trancías suspenderán sus operaciones entre dos y cuatro de la tarde.

M.E.C.D. 2016

Calzar BIEN, Calzar ELEGANTE....

GASTAR LO MENOS POSIBLE...

Es un problema que, en beneficio de sus clientes, se ha resuelto en

Beis y blanco $6.00

UNCLE SAM de SAN RAFAEL 1 C.

Cía Matalobos.

FAMOSOS PERMANENTES

Hay un Salón de Belleza muy popular entre las bellas. De él salen a diario elegantes damas luciendo una preciosa melena ondulada. Este ondulado es permanente hasta un año y da la impresión de la belleza natural.

Una experiencia de muchos años garantiza estos trabajos que tanto sabe apreciar nuestra distinguida concurrencia.

Peluquería - "MARTINEZ" - Perfumería

CIRIA E HIJOS, NEPTUNO 81. TELEFONO A-5039.

Interese el precio de estos famosos permanentes. Son hechos por el último procedimiento.

POR ESTAFA DE DOS AUTOS

Un individuo acusa al dueño de un café porque no le paga

DE LA POLICIA JUDICIAL

Una joven se presentó a acusar a su propio padre

ACUSO A SU PADRE

Amelia Berdeal García, natural de España, de 18 años de edad, vecina de San Nicolás 164, dió cuenta en la Policía Judicial que en el mes de junio de 1929, llegó a Cuba, procedente de su país, residiendo desde entonces con su padre Leonardo Berdeal, quien vivía con su segunda esposa Dómina Ferreira y dos hijos de ésta, en la casa Reina 69. A los pocos días de estar al abrigo de su padre este la maltrató aprovechando la ausencia de Dómina, no habiendo denunciado el caso más antes, por temor a las amenazas de que era objeto por parte del autor de sus días.

ULTIMADOR ARRESTADO

Los agentes Herrera y Galguera detuvieron ayer a Julián García Cuesta, quien desde hace tres años se encontraba rebelde, por estar acusado de un delito de estafa.

PERJURIO

Juan Vila Somoza, vecino de Aguila 76, dió cuenta en la Judicial, que le vendió a Ricardo Adega, establecido en Aguila y San José, mercancías por valor de $30, pero sin haberlas pagado, cerró el establecimiento, vendiendo lo más tarde y debiendo no tener deudas.

DETENIDOS

Por distintos agentes fueron detenidos, Raul Carvajal Ponte, vecino de San Francisco 136, Víbora, por infracción sanitaria; Avelino Cuesta Bocanegra, de Monte 397, por estafa; Enrique Céspedes Valeriano y Alfonso Domínguez Castillo, de Acosta 9.

NO AMENAZA Y NO LE PAGA

Victoriano García Clay, vecino de O'Reilly 34, dió cuenta en la Judicial, que estuvo colocado por espacio de 25 días en el café situado en Industria 86, propiedad de Antonio Inclán, individuo que lo despidió de la colocación, sin pagarle su sueldo y amenazándolo además con darle puerte.

SE APROPIO DE LOS AUTOMOVILES

La dirección de la Imperial Automovil Corp. dió cuenta en la Judicial, que le vendieron dos automóviles a Antonio Mora, cuyo individuo sin haberlos pagado, dispuso de ellos, estimándose perjudicados.

ARTERIO ESCLEROSIS

Es la enfermedad de la edad crítica con sus complicaciones frecuentemente fatales: Desarreglos nerviosos graves, Ataques, Apoplejía, Paralisis... que se puede evitar y hasta curar con

DICALIODE

Producto científico nuevo, de empleo fácil. Resultados seguros, confirmados por eminencias médicas francesas, haciendo una cura de 15 días cada 2 meses: un frasco basta para una cura.

Se halla en todas las buenas farmacias.

Laboratoires MAYOLY-SPINDLER
1, Place Victor-Hugo, PARIS

Agentes para Anuncios en EUROPA:
L. MAYENCE & Cie
DAVIGNON, BOURDET & Cie. Succes
9, Rue Troncbet, PARIS
19, 21, 23, Ludgate Hill, LONDRES

HABANERAS

LYDIA LOMBARD Y DESVERNINE

EN LA EDAD FELIZ

Sueños cumplidos.
Esperanzas realizadas.
Todo eso significa la fecha de este día para la señorita Lydia Lombard y Desvernine.
Cumple la edad feliz.
Edad de los quince.

Llega para la linda, esbelta y fina señorita con la expresión de las más grandes emociones del alma.

Cándida alma, donde parece dormir una paloma blanca, la de la encantadora hija del distinguido caballero Alfredo Lombard y su gentil y bellísima esposa Nellie Desvernine.

A la festividad de su cumpleaños se asocia la del santo de la adorable colegiala del Sagrado Corazón.

Un motivo más de alegría y una causa más de felicidad que represente en la abuelita amantísima, María Josefa Sánchez, la siempre interesante viuda de Lombard.

Razones de un reciente y sensible duelo de familia impiden celebrar el doble suceso a la señorita Lydia Lombard.

No podrá tener su fiesta.
La fiesta primera de su vida.

LILIAS Y LYDIAS

Festividad hoy de las Lilias.
Como de las Lydias.

Saludaré en término principal a la joven y bella dama Lilia Justiniani de Jiménez Rojo y a la gentil señora Lilia Ruiz Herrera de Alvarez Escobar.

Entre las señoritas, la adorable Lilia Crespo y Moreno, prometida del simpático joven Ventura Méndez Balboa.

Lilia Beate.

Y Lilia Carrera.

Esta última, la gentil y muy graciosa hija del doctor Emilio Carrera Peñarredonda y su interesante esposa Raquel de los Reyes, amigos muy queridos del cronista.

Entre las Lydias, la encantadora Lydia Carbonell, hija del Presidente de la Academia Nacional de Artes y Letras.

Lydia Fernández Marty.

Muy graciosa y muy bonita.

Y la Lydia de mis mejores afectos y más vehementes simpatías, Lydia Cabrera, la inteligente, bellísima y gentil señorita que en plazo muy breve nos abandonará para ir a seguir sus estudios de arte en París.

Un saludo a todas.
Con votos por su felicidad.

GRAN MUNDO

Notas breves.
Que me apresuro a dar.

—A reunirse con su esposo en la playa de Varadero ha salido la Marquesa de Pinar del Río.

—El sábado ofrecerá un almuerzo la señora Teté Bances de Martí en obsequio de la elegante dama Catalina Lasa de Pedro.

—Lolita Hechavarría, la gentil señora de Fernández Casas, ha embarcado precipitadamente para Nueva York al tener noticias de que su linda hija Gladys se encuentra padeciendo de un ataque apendicular en el colegio donde recibe educación.

—Un almuerzo dará el sábado Louis Estevez Lasa en honor de un grupo de parejitas, muchachas y jóvenes, todos del gran mundo.

—Loló Larrea, la bellísima señora de Sarrá, se encuentra enferma desde la noche del domingo aunque su mal no reviste, por fortuna, caracteres de gravedad.

—Para el día catorce de abril tienen decidida su vuelta a París el elegante matrimonio Juan Pedro Baró y Catalina de Lasa.

Tienen pensado un gran viaje.
La vuelta al mundo.

(Continúa en la página SIETE)

Señora: la mesa está servida!

Y está mejor servida que nunca, cuando la cubren Manteles y Servilletas de

fin de Siglo

TANTO EN MANTELERIA COMO EN ROPA DE CAMA,

NUESTRO PISO 3o. OFRECE EN ESTOS DIAS

MAGNIFICAS OPORTUNIDADES

¡No deje de aprovecharlas!

el lunes 31

entrará en vigencia el

NUEVO PLAN

de

fin de Siglo

Le rogamos lea nuestros anuncios

No deje de vernos

"EL MUNDO" como siempre, recibe las novedades de la temporada e impone la moda de los zapatos.

$9.99

Un modelo en tres pieles. Glacé marfil vivos oro. Glacé azul vivos oro. Satinado verde vivos oro. Tacón alto.

$9.99

Glacé blanco y Glacé caoba. Tacón alto y militar.

$4.99

Glacé blanco y caoba. Tacón alto y muñeca.

$4.99

Becerrillo marfil con vivos oscuros. Hebilla oro. Tacón alto y muñeca.

Pida nuestro Catálogo Gratis.

EL MUNDO
REINA 33
TELF A4924 J. PEREZ Y CIA AL INTERIOR 30 CENTS EXTRA

Para las Damas

Recibimos nueva remesa de artículos propios para obsequiar a las damas de refinado gusto.

¡Verdaderas preciosidades!

JOYERIA Y OBJETOS DE ARTE

"LE TRIANON"

GALIANO 91, ENTRE SN RAFAEL Y SN JOSE

La Perfección

en cuanto a **perfume e higiene** la constituye **nuestra exquisita**

Agua de Colonia

Extra-fuerte

Creada exclusivamente para el uso íntimo de las personas refinadas.

GELLÉ FRÈRES. PARIS

Parfumeaurs. 6, Avenue de l'Opera, 6

Fabricantes de la famosa "Loción Violetas Rusas". Ideal para el cabello.

INDISPENSABLE EN VERANO

MAGNESIA DE SARRÁ

Sabrosa-Espumante-Anti-ácida
Inmediatamente alivia:
Jaquecas, Mareos, Acedías.

ASEGURE UN DIA FELIZ
Todas las mañanas tome una cucharada
DROGUERIA SARRÁ
LA MAYOR

REPRODUCCIONES SOBRE CRISTAL

Disposiciones de la Aduana respecto al aforo de éllas

En la Cámara de Comercio Cubana, se ha recibido una comunicación del Jefe de la Sección de Aduanas, de la Secretaría de Hacienda, accediendo a la petición formulada por dicha entidad, referentes a que las reproducciones fotográficas en cristal, sean aforadas por la Partida 159—del arancel vigente, en lugar de hacerlo por la Partida 319—A—, como ose venían aforando actualmente.

El vigilante 195 acusó a Enrique Sánchez Sánchez, chofer, de haberle faltado al respeto al incursarlo en multa en 12 y 23, por una infracción que cometía.

Toda Mujer de 16 Hasta los 60 Años Necesita el Compuesto Mitchella

LA mujer necesita tonificarse para combatir sus achaques peculiares. El COMPUESTO MITCHELLA es un antiguo tónico sin alcohol, que ha probado ser un poderoso auxiliar de la mujer, tanto de la joven, para desarrollar y fortalecer su sistema, como de la próxima a ser madre, para que espere con salud el interesante acontecimiento, y de la mujer de mayor edad, para que soporte los trastornos de la edad crítica.

Tome usted el COMPUESTO MITCHELLA, conocido durante más de medio siglo. De venta en todas las boticas.

M.E.C.D. 2016

INFORMACION RELIGIOSA NACIONAL Y EXTRANJERA

LAS MISIONES EN EL CARMEN

Dirigió los ejercicios el Pdre. Vicente de Sta. Teresa

En la Parroquia del Carmen de la Habana, se han celebrado ejercicios Misión, del 10 al 16 del actual, ambos inclusives. Estos «Ejercicios-Misión fueron puestos bajo la protección de Santa Teresita del Ntño Jesús, a quien la Santa Sede la declaró Patrona de las Misiones en unión de San Francisco Javier.

Los Ejercicios Espirituales fueron dirigidos por el R. P. Fray José Vicente de Santa Teresa, C. D.

La Misión estuvo bajo la dirección del R. P. Teófilo de la Sagrada Familia, C.D.

Los ejercicios se desarrollaron bajo el siguiente horario:

A las 8 a.m. Misa de Comunión general con cánticos. De 8 y media a 10 y media a.m. Meditación y plática.

Por la tarde de 4 a 5. Meditación plática y bendición con el Santísimo Sacramento.

A las 8 de la noche. Santo Rosario, cánticos, sermón de misión por el R. P. Fray Teófilo de la Sagrada Familia, C. D.

Asistió una numerosa concurrencia, tanto a los ejercicios espirituales como a los de la Misión, dando ejemplo de permanente asistencia los miembros de la V. O. Tercera del Carmen, lo mismo señoras que caballeros.

El domingo 16, fué la Misa de Comunión general, a la cual asistió un inmenso concurso de fieles.

Después de la Misa se dió la Bendición Papal, a los fieles.

Felicitamos a los Padres Carmelitas por el ardiente celo, que despliegan en favor de la eterna salvación de los fieles y de un modo especialísimo de los feligreses de la Parroquia del Carmen, a ellos envomendada.

DINERO
SOBRE ALHAJAS
Vea la calidad y precio de nues tras prendas.
LA REGENTE
Neptuno 39. Teléfono A-4376.

Avisos Religiosos

IGLESIA DE REINA

El Día 28

viernes, se tendrá la misa del Apostolado a las 7 y media de la mañana, y a las ocho la Junta de las Celadoras. Será breve para que puedan asistir a los Santos Ejercicios las que lo hacen. El día 27 se aplicará el Segundo Jueves por las intenciones de la Sta. Josefina Gelats.

18315 25—27 Mzo

FIESTA A SAN JUDAS TADEO

Iglesia de Hoyo Colorado Bauta

Iglesia de Hoyo Colorado (Bauta)

El próximo viernes a las 10 y media a. m. Misa cantada con sermón al glorioso Apóstol. Inmediatamente después ejercicios del segundo día de la Novena. 5 p. m. Santo Rosario, visita al Apóstol y Vía Crucis.

Jueves, Domingos y día 28 de cada mes a las 10 y media a. m. Misa en el altar del taumaturgo.

La Iglesia permanece abierta desde las 7 a. m. hasta las 8 p. m.

Los ómnibus La Occidental y guaguas de la misma empresa y los ómnibus Autobus Amaro, cada 8 minutos pasan por la Iglesia Parroquial.

E-689. 3d. 26, 27, 28 Mar.

Templo Expiatorio Nacional. Luyanó.

CULTOS

Jueves: Continuación de los "Quince Jueves Eucarísticos. Horas de costumbre.

Viernes 5 p. m. Solemne Ejercicio del Vía Crucis.

Día 31. Misa por los bienhechores del Templo y por los Difuntos que se han recomendado.

Día 1o. de Abril. Ejercicios devotos a la Divina Providencia.

Primer lunes: Actos acostumbrados del Apostolado del Espíritu Santo!

E-694. 2d. 27, 28.

Siete Viernes a Jesús Nazareno.

EN SAN FRANCISCO

Mañana día 28, 5o de los Siete Viernes en memoria de las 7 Palabras a intención de la señora Josefina Castaño de Díaz Pardo. A las 8, Misa de Ministros, Ejercicio y Adoración del Lignum Crucis. A las 7 p. m. Vía Crucis cantado, sermón yadoración de la Reliquia.

DIA 27 DE MARZO

Este mes está consagrado al Patriarca San José.

Jubileo Circular.— Su Divina Majestad está de manifiesto en la iglesia de las Esclavas del Sagrado Corazón de Jesús (Luyanó).

Santos Ruperto, obispo; Isacio y Juan, confesores; Anfiloquio y Fileto, mártires. Santa Lidia, mártir.

San Ruperto, confesor, uno de los más célebres obispos que ha tenido la Iglesia. Fué hijo de un señor francés muy ilustre. Consagrado a Dios desde su infancia, refieren de él varios autores, que fué un hombre enteramente dotado de cuantas gracias naturales y morales distinguen a un espíritu brillante. Por sus grandes virtudes se hizo muy respetable y digno de ser elevado a las dignidades eclesiásticas. Con efecto, habiendo vacado el obispado de Normes, por universal consentimiento de todos los electores, fué promovido a aquella catédra; dignidad que tuvo que aceptar a pesar de su humildad profundísimo.

Cuando se vió colocado en la silla episcopal, no se creyó dispensado de continuar los ayunos, mortificaciones, vigilar y penitencias que antes practicaba, ni menos de sacrificar su vida en beneficio de las almas.

Consta de algunos autores que después de haber plantado la fe en muchos pueblos, dejó su cátedra de donde el papa León III. a solicitud del emperador Carlomagno, lo trasladó a Saltabourg en el año 795.

LOS CULTOS DE LOS 15 JUEVES

Celebrados en la iglesia de Reina con mucho esplendor

Conformes anunciamos en nuestra Sección de Avisos Religiosos, el pasado jueves han dado comienzo en la Iglesia de Reina, los «Quince Jueves» eucarísticos en honor a Jesús Sacramentado con arreglo al siguiente programa:

A las cuatro y media de la tarde, exposición de la Divina Magestad.

A las 5, Santo Rosario y piadoso ejercicio por el Hermano Juan José Muñoz, S. J., cánticos de R. Serrano por la Capilla musical del templo, sermón por el R. P. Esteban Rivas, S. J.

Versó el sermón sobre el siguiente tema: «Jesucristo nos llama a todos a la Sagrada eucaristía».

Después del notabilísimo sermón del P. Rivas, la Capilla Musical del templo, bajo la dirección del maestro José Fuentes, interpretó «O sacrum convivium» de L. Iruarriza y «Tantum Ergo» de Goicoechea.

Apesar de ser día obrero de paro general, el grandioso templo, estuvo muy concurrido, pues su nave central se llenó en su totalidad y se mediaron las laterales.

Fué un éxito, pues, el comienzo de los «Quince Jueves», en la Iglesia del Corazón de Jesús».

El segundo jueves de la serie tendrá lugar el próximo jueves 27 del actual, predicando el R. P. Joaquín Santillana, S. J., sobre el siguiente tema: «Jesucristo en la Eucaristía es el verdadero maná».

Se encarece la asistencia a estos cultos, a los Celadores y socios del Apostolado de la Oración.

Del Apostolado de la Oración

Los actos correspondientes al cuarto viernes del mes

El Apostolado de la Oración del templo de Reina, celebrará la Misa correspondiente al cuarto viernes de mes, a las 7 y media de la mañana.

A las ocho será la junta general de Celadoras, la cual será breve, a fin de que no pierdan los ejercicios espirituales, las que los vienen practicando con las Hijas de María del Externado de Tejadillo, del Sagrado Corazón de Jesús.

El segundo de los Quince Jueves eucarísticos, que el Apostolado de la Oración, ha comenzado el 20 del actual, será aplicado según las intenciones de la señorita Josefina Gelats.

Creí que provenía de afeitarme

Esto escribe un señor de Nueva York. "Por muchos meses estuve extremadamente molesto con mi cutis obscurecido. Siempre lleno de espinillas o de granitos. A veces largas manchas me aparecían y creí que provenían de afeitarme; pero un amigo me recomendó el uso de Resinol, comence a usarlo de noche y al cabo de pocos días cual no sería mi sorpresa al ver que todo mal había desaparecido de mi cara." El Resinol, alivia y cura. Tantéelo para convencerse. De venta en toda droguería.

Resinol

LOS SIETE VIERNES A JESUS CRUCIFICADO

IGLESIA DEL CORAZON DE JESUS

El próximo viernes a las 8 Misa de Ministros; Sermón, Bendición. Visita e Incensación del Altar del Crucificado.

A las nuevas socias que reciban la Cruz de la Congregación este Viernes, se les dará el Libro ilustrado de los SIETE VIERNES y el gran Cuadro al Oleo del Grupo del Calvario del Altar.

Es ya extraordinario el Concurso a estos devotísimos Viernes.

EL TERCER DOMINGO DE LA NOVENA A SANTA RITA EN LA IGLESIA DEL CRISTO

Se trata de una novena especial para hombres sólo y como preparación para las solemnidades de Semana Santa

En la Parroquia del Santo Cristo, se ha celebrado el tercer domingo de la novena especial de hombres en honor a Santa Rita de Casia con mayor concurrencia que la de los domingos anteriores.

Después de rezado el Rosario de Santa Rita, el P. Lorenzo L. Spirall, O. S. A., habló al millar de caballeros y jóvenes, sobre la santificación de la vida toda y expecialmente del hogar.

Si empezácemos todos nuestros actos con la señal de la Santa Cruz, de cuantas desgracias nos veríamos libres. Además que sería un acto público de profesión de fe.

Cita las desgracias acaecidas a diversos pueblos por haber sido fundados prescindiendo de Dios. Así sucede con los matrimonios que no empiezan fundando su hogar en Dios y para Dios, o se separan de El.

Donde Dios no reina, tiene que reinar el enemigo de las almas, y de un enemigo sólo es de esperar la desolación y la muerte. Dios ha dicho que no puede dar su gloria a los que le niegan, maldicen o persiguen.

Trata, pues, de esta importantísima cuestión con meridiana claridad, que ilumina esplendorosamente con diversos ejemplos, que prueban cuán desgraciados son los que prescinden de Dios.

Después de estas trascendentales cuestiones tiene un rato de conversación familiar con sus numerosos oyentes, sobre el modo de comportarse con la mujer en la calle.

El Padre Spirali condena con suma energía los galanteos y modales canallescos.

Refiere que vió un letrero en una fábrica en los Estados Unidos, en que se leía que no se admitían a cubanos. Intrigado, preguntó a su propietario, y éste me respondió:

«Padre, 10 cubanos tuve empleados y a los diez tuve que despedir por falta de respeto a la mujer».

En New York o en Filadelfia, puede una mujer salir a la calle a las dos de la mañana en la seguridad que nadie la molestará, mientras que nosotros correríamos tras ella, ofendiéndola en su pudor.

Hoy no seguimos las corteses y galantes formas de nuestros famosos trovadores, sino las formas groseras de los rufianes.

Exhorta a sus oyentes a respetar siempre a la mujer, a ser caballeros en todo tiempo y lugar.

Ruega a los asistentes hagan activa propaganda en favor de estas Misiones entre sus amigos.

Ha sido muy bien recibida esta novena dominical de Santa Rita, siendo ya muchos los caballeros que se disponen a recabar del Padre Spirali la haga permanente.

Mucho nos consolaría que eso llegase a consolidarse.

Sublime es el rezo de la novena en común por tantos hombres y altamente confortador el canto por todos los concurrentes.

Fué verdaderamente una divina inspiración esta novena cuaresmal a la que tantos caballeros asisten.

Demos por ello a Dios gracias por intercesión de Santa Rita.

G. BLANCO.

LA PERSECUCION A LOS CATOLICOS

El Gobierno de Washington ha recibidos protestas numerosas

WASHINGTON. Marzo (S. P.).—La cuestión de la persecución religiosa en Rusia, ha llegado a las alturas del Gobierno que ha recibido de todas partes de la nación numerosas demandas para que proteste oficialmente contra de ella y haga saber de una manera contundente al Gobierno Ruso que en modo alguno lo reconocerán los Estados Unidos en tanto sigan en sus actividades antirreligiosas.

El Congresista Fish, de Nueva York, ha propuesto ante la Cámara de Representantes que tome interés en este asunto y haga saber al Gobierno soviético que el Congreso de los Estados Unidos, si bien no intenta intervenir en los asuntos internacionales de Rusia ni de otros países, considera ser contrario a los ideales y principios de los pueblos civilizados el confiscar y aplicar los templos, sinagogas y locales destinados al culto, a otros fines antirreligiosos, y el cometer tantas iniquidades y ultrajes contra los que desean servir a Dios según los dictámenes de su conciencia; que además el Congreso extiende su simpatía a todos los cristianos y judíos perseguidos, y que es su deseo y voluntad cooperar con las otras naciones para que se ponga pronto término a esas persecuciones religiosas, y finalmente que juzga el Congreso que es incompatible con las tradiciones e instituciones de los Estados Unidos el reconocer al Gobierno de la Unión de las Repúblicas Socialistas Soviéticas, en tanto no cese la persecución.

Cuál haya de ser la actitud de la administración norteamericana en este asunto, cosa es del todo dudosa. Por una parte, no existen relaciones oficiales entre Washington y Moscow; por otra andan de por medio grandes intereses materiales y financieros que son los que cuentan en ciertas alturas.

Movimiento Católico en la diócesis de Tokio

ORDEN TERCERA DE S. FRANCISCO

Misa de Comunión en homenaje a su Comisario, Padre Aprais

La Venerable Orden Tercera de San Francisco de la Habana, celebra Misa de Comunión general, el viernes 28 del actual en honor a su Comisario R. P. Castor Aprais, en sus días.

Invitan al piadoso homenaje los Hermanos Ministros, Inés Gómez de Bravo y Arturo Fernández, quienes ruegan encarecidamente la asistencia a los Hermanos y Hermanas, vistiendo el Cordón y el Santo Escapulario.

Después de la Comunión se les suplica concurran a la recepción.

SIEMPRE QUE LE CAMBIE PAÑALES

PÓNGALE a su nene talco Johnson's y así le evitará irritaciones y rozaduras. Uselo con la misma confianza que le merecen los demás productos de Johnson & Johnson.

TALCO JOHNSON'S PARA EL BEBÉ

ES UN PRODUCTO DE JOHNSON & JOHNSON

Los Cultos que Habrá en Bauta

En honor de San Judas Tadeo con solemnidad extraordinaria

En la parroquia de Bauta en Hoyo Colorado, tendrán lugar solemnísimos cultos en honor a San Judas Tadeo: por la mañana a las 10½. Por la tarde a las 5.

Véase el programa en la Sección de Avisos Religiosos.

José Piñón Abella

Con motivo del próximo viaje que piensa realizar a la madre Patria, sus amigos piensan en despedirle tributándole un homenaje de cariño que culminará en un gran banquete.

El señor Piñón embarcará para España el día veintinueve de abril en compañía de su elegante y graciosa dama.

Pronto más noticias de este homenaje.

LA REINE DES CRÈMES

Maravillosa Crema de Belleza
Indispensable para el tocador

ESENCIA, JABON, LOCION, POLVOS, ARREBOL, LAPIZ PARA LABIOS, TINTURAS, ARTICULOS DE MANICURA, ETC.

J. LESQUENDIEU, PERFUMISTA - PARIS

Agentes: Félix LEROY et Cie, Apartado 1143, HABANA

LAS MARCAS COMPETIDORAS
deben descubrirse delante de las excepcionales cualidades del Agua Natural Purgante de
RUBINAT LLORACH
suavidad, efecto rápido, sin irritación
Tomar por la mañana en ayunas ½ vaso

SOCIEDADES ESPAÑOLAS

Noticias de la "Asc. Canaria"

Continúa la Asociación Canaria recibiendo, por conducto de nuestro compañero señor Pablo Alvarez de Cañas, distintos valiosos regalos que vienen haciendo elementos distinguidos de la sociedad habanera y de la colonia canaria, destinados a la capilla de la Candelaria, levantada en terrenos de la casa de salud de esa Asociación.

Dentro de breves días ofreceremos una nueva relación de esas importantes donaciones, dando a conocer los nombres de las personas que las vienen haciendo.

Dentro de breves días ofreceremos una nueva relación de esas importantes donaciones, dando a conocer los nombres de las personas que las vienen haciendo.

Muy interesantes preparativos se hacen para la solemne inauguración de la capilla de la Candelaria que, como hemos anunciado, tendrá efecto el día trece de Abril próximo, coincidiendo con la celebración de las juntas ordinaria y extraordinaria de la Asamblea de Representantes, que se reunirá para resolver, entre otros asuntos, los concernientes a la reforma del reglamento general y a la elección del nuevo Comité Ejecutivo.

NUEVA FIESTA BAILABLE

Los elementos que forman la Sección de Recreo y Adorno de la Asociación Canaria se muestran incansables en su plausible labor, disponiéndose en estos instantes a preparar una fiesta bailable, para celebrarla el día doce de Abril próximo en los salones sociales.

Como en esa fecha estarán en la Habana todos los representantes a la Asamblea, se piensa ofrecer esa fiesta en honor de ellos.

Será un baile de socios, amenizados por reputadas orquestas.

EN LA DELEGACION DE MORON

La Delegación Canaria de Morón, tan acertadamente presidida por el señor Manuel Capote Pérez y que tiene al frente de su Sección de Recreo al señor Rafael Rodríguez Guerra, celebrará el día 29 del corriente una animada fiesta bailable que titula "Baile de Piñata" y en la tarde del siguiente día ofrecerá un atrayente baile infantil.

Como siempre acontece, las fiestas a que nos referimos alcanzarán, seguramente, brillante éxito.

DON ANDRES NOBREGAS

Continúa recluído en la casa de salud "Nuestra Señora de la Candelaria" el presidente general de la Asociación Canaria señor Andrés Nóbregas Mayorquín.

El señor Nóbregas ha experimentado notable mejoría en su dolencia.

Son muchos los amigos que a diario le visitan interesándose por su estado de salud.

También se encuentra en dicho establecimiento el señor Antonio Rodríguez Martín, expresidente de la Sección de Propaganda y "Socio Propagandista" de la Asociación Canaria.

Afortunadamente no es de cuidado el mal que aqueja a tan distinguido amigo, por cuyo restablecimiento formulamos nuestros votos.

Naturales de Las Regueras

Una Comisión de asociados de esta Sociedad, presidida por el señor Baldomero González Bañeda, visitó en su morada del Vedado, a su presidente social, señor Manuel Díaz Granda por haber sido elevado al alto cargo de Segundo Vicepresidente de la Asociación de Dependientes del Comercio.

Esta distinción al señor Díaz Granda ha sido conocida con satisfacción por todos los hijos del concejo, que ven así confirmados los méritos de este compatriota en un sector mucho mas elevado que el modestísimo en que se desenvuelven las actividades de la Sociedad Benéfica que viene presidiendo.

No podrán los regueranos dejar pasar esta oportunidad sin dar patente prueba de su satisfacción por medio de algúnacto en el que se pueda demostrar al señor Díaz Granda el aprecio y el cariño de sus coterráneos, que si permanecen unidos para llevar a la practica las finalidades fundamentales de su Sociedad, lo estarán para rendirle el homenaje a que lo consideran acreedor.

A este noble fin ya han comenzado a laborar el señor González Pañeda y el señor José Ballina, nombres y hombres que triunfarán en su delicado cometido.

DON GENARO ESTEVANEZ

Se encuentra ya restablecido, después de sufrir una delicada operación, que le ha tenido alejado de sus actividades mercantiles por algún tiempo, este estimado conterráneo. Le congratulamos con tal motivo y, ya reintegrado al seno del hogar, le deseamos goce por mucho tiempo el don preciado de la salud.

JUNTA GENERAL

La celebrarán los de Las Regueras probablemente el próximo jueves 4 de abril.

Para esa fecha es seguro que la razón social de Don Baldomero y Don José, que rivalizan en entusiasmo, ya podran ofrecernos algún detalle del proyectado homenaje al presidente reguerano. Las noticias que tenemos son de que todos los que conocen este proyecto lo han recibido con gran entusiasmo, y que muchos que no son de Las Regueras también desean sumarse a dicho acto de simpatía al Sr. Díaz Granda.

Aniversario del Canarias S. Club

Celebrará grandes bailes con motivo del aniversario de su fundación.

El primero será de fantasía y se celebrará el domingo de resurrección; el segundo, también gran baile, en la fecha en que oportunamente se señale y el tercero, con el título de Verbena de las Flores el día veinte de mayo próximo, fecha aniversario de la fundación de la sociedad.

Todos estos bailes prometen resultar brillantes.

Pronto fechas y programas.

La Excursión del Centro Asturiano

El Presidente de la Delegación del Centro Asturiano en Ranchuelo, señor Secundino Miranda Gutiérrez, visitó a la Comisión organizadora de la Excursión a Santa Clara, para gestionar los distintivos correspondientes a los excursionistas de aquella localidad, que acudirán el día 13 de Abril a la capital villareña, para incorporarse allí a la Excursión de la Habana, como lo harán los de Cabaiguán, Guaycs, Sancti Spíritus, Tuinicú, Zaza del Medio, Encrucijada, Santo, Camajuaní, Vueltas, Sagua, Caibarién y Cienfuegos, y de otras localidades de la provincia villareña y de Camagüey.

Además de los que tomen el tren en esta capital, procedentes de la Habana y Pinar del Río, se sabe ya de la incorporación de importantes contingentes que se sumarán a la excursión en Campo Florido, Jaruco, Madruga, Aguacate, Matanzas, Limonar, Jovellanos, Perico, Manguito, Calimete y Colón.

Cada día que pasa se reciben más adhesiones, augurando éstas el mayor éxito a la Sección de Propaganda patrocinadora de esta visita asturiana a las Villas en cuya hermosa capital han de fraternizar los elementos sociales de numerosas comarcas.

Los Acuerdos del Centro Montañés

Celebró sesión su diligente junta directiva, presidida por el presidente general señor Bento Cortiñes, adoptando estos acuerdos:

Comprar un Radio-Vitrola para solaz de los señores asociados.

Fué aprobada la creación de la comisión Pro Edificio Social, comisión que tendrá a su cargo las gestiones pertinentes para la adquisición de un edificio propio para este Centro, y en la que figura como presidente el entusiasta vocal doctor Juan José de la Riva y como ingeniero consultor el señor Francisco Salaya de la Fuente, prestigioso vicepresidente primero de la Sociedad.

La presidencia informa de la entrevista sostenida con el acaudalado industrial D. Emeterio Zorrilla, presidente de la Compañía Cervecera Internacional S. A., sobre asuntos relacionados con los planes a desenvolver por la actual junta de Gobierno.

FIESTAS APROBADAS

En el mes de Mayo celebrará la Sección de Recreo y Orden su acostumbrado baile de las Flores, el cual tendrá una especial organización y un selecto programa.

Para el 14 y 15 de Junio próximo tendrá lugar una grandiosa verbena-romería, en todos los jardines de la cervecería La Polar.

UN DONATIVO IMPORTANTE

El entusiasta asociado señor Don Julián Lastra, generosamente ha donado a la sociedad la suma de 100 pesos para la adquisición de la Radiola mencionada anteriormente.

Fiesta de Abril en el "Campo Armada"

Todo se está disponiendo con lujo de detalles para que las mayores comodidades sean brindadas a los asistentes a esta fiesta hispanófila que promete ser única en su clase.

Habrá las mejores orquestas y los más descacharrantes "sones" y para estar a tono con estas maravillas musicales, se está preparando un salón de 110 metros de largo por cinco de ancho, en el que habrán de poder bailar comodamente de ochocientas a mil parejas. Este lugar será el que ocupan hoy los espaciosos palcos de la gran glorieta, pues a estas horas han desaparecido ya los barandajes que componían dichos palcos y se convirtió aquello en un salón inmejorable.

Además se habilitó, o se está en ello la grandiosa cancha para uno de los "sones" adornándose todo en rojo, lo que le dará un aspecto realmente fantástico y atrayente.

En cada uno de los lugares en que se baile habrá un servicio completo de refrescos y cerveza, a fin de que cada uno de los bailadores pueda refrescar sin necesidad de salir del recinto en que se encuentre bailando.

Por si esto fuera poco, la mitad de la amplia cazada de entrada de la glorieta, se habilitará con más de cien mesas para que cada cual pueda tener la comodidad de presenciar sentado toda la gran variedad de festejos de esta noche.

La Velada en la Artística Gallega

En la noche del próximo domingo día 30, celebrarán los trovadores de la Artística Gallega una hermosa velada en honor de sus asociados.

Figuran en el programa, las hermosas comedias tituladas "La casa de cartón" y "El afinador". También tomarán parte el Coro Típico, que dirige el insustituible señor Ulloa y la Filarmónica, bajo la dirección del señor Rey.

La velada es exclusivamente para los asociados con la presentación del recibo del mes actual a la Sección de Orden.

Una Fiesta del Club Asturiano Matancero

El día 30 celebrará el Club Asturiano de Matanzas, una hermosa fiesta social, en las alturas de Monserrat. Dará comienzo a las doce, con un soberbio almuerzo en la glorieta "José Pérez" y después continuará con una animada matinée en la explanada de la ermita.

Agradecemos al Presidente señor Arturo Rodríguez, la atenta invitación que nos envía para dicha fiesta.

La Propaganda en el Ctro. Castellano

Celebró una importante sesión la Sección de Propaganda, que preside el señor Alejandro Villada.

En primer término se acordó constituir la nueva Sección con elementos entusiastas y escogidos que han ofrecido su desinteresada cooperación esperándose que la próxima sesión se vea integrada por valiosísimos elementos que están dispuestos a realizar proezas dentro del ámplio campo de sus actividades.

Otro de los principales acuerdos tomados por la Sección, ha sido la apertura de un Concurso de Grandes Premios Metálicos entre los asociados del Centro Castellano, para premiar la labor de aquellos que hagan mayor número de asociados, siendo de notar que los premios fijados, y a los cuales no se ha puesto número comprenden cantidades de 1000, 500, 250, 100 y 50 pesos, cuyos premios habrán de otorgarse a los triunfantes del concurso en una velada que se llevará a cabo en el mes de Diciembre de este año.

Se acordó también ampliar los beneficios a los menores, a cuyo fin, disfrutarán a la cuota especial de UN PESO, aquellos menores de 14 años, cuyo padre o madre, sean asociados del Centro Castellano, suprimiendo el anterior requisito que exigía que para dicho beneficio tenían forzosamente que ser asociados el padre y la madre del menor.

Para la próxima sesión se dejó el informe de las Delegaciones, que acusa notable aumento y que representa para el Centro Castellano otro nuevo triunfo en sus labores.

Juntas Directivas

Colonia Leonesa de Cuba; celebrará junta directiva, hoy día 27 del actual; a las ocho y media p. m., en el local social.

Club Ribadesella; celebrará junta general hoy día 27 del actual, a las ocho y media p. m., en el Centro Asturiano.

Círculo Praviano; celebrará junta directiva, hoy día 27 del actual, a las ocho y media p. m., en el Centro Asturiano.

Colonia Zamorana; celebrará junta general el día 28 del actual a las nueve p. m., en el Centro Castellano.

Carballino y su Partido; celebrará junta directiva, el día 29 del actual, en el Centro Gallego, a las ocho y media p. m.

Club Grandalés. — Mañana, celebrará Junta Directiva, a las 8 p. m., en el Centro Asturiano, para discutir los asuntos administrativos.

Homenaje a D. Sixto Abreu Trujillo

El domingo próximo habrá de ofrecerse al señor Sixto Abreu Trujillo, relevante personalidad de la colonia canaria, un almuerzo homenaje que le preparan los elementos integrantes de la Sección de Fomento. Económico de la Asociación Canaria, cuya presidencia ostenta muy merecidamente, en atención a la importante labor que desde ese cargo ha sabido realizar.

Este homenaje, que se ha proyectado dentro de la mayor sencillez y por un grupo reducido de elementos no podrá tener el carácter que se ha pensado por los mismos, ya que tan pronto como se conoció la noticia han sido muchas las personas que han solicitado participar del acto, como demostración de simpatía y afecto al señor Abreu.

El lugar elegido ha sido el restaurant del café de Martí.

La Constancia en el Centro Astur

Se trata del Diploma de Constancia creado para estimular al socio de acuerdo con los años que lleve de inscrito; los hay de 15, de 25 y de 35 años. Tienen un valor estos diplomas de constancia por el edificante efecto que produce en los jóvenes que los contemplan; quince, veinticinco, treinta y cinco pagando la cuota social es una virtud. Pues cuando se es joven no se piensa en la triste vejez; mas cuando se es joven y se paga con constancia y amor el recibo durante años y mas años, la vejez deja de ser triste, por que está asegurada al abrigo de la noble institución.

Los que han tenido la previsión de inscribir a sus hijos como socios del Centro Asturiano, pueden, al verles hombres, pueden entregarles un diploma de constancia, y estos reconocer lo que deben al cariño de sus padres, que con una clara visión del porvenir le han encarinado con la sociedad y conocen todo el bien todo el amparo que está brindando a sus asociados.

La Benef. Gallega en "La Tropical"

Se reunió la Sección de Propaganda bajo la presidencia del señor Secundino Sánchez con objeto de tratar del Gran Festival que celebra todos los años y que este año se celebrará en todos los Jardines de La Tropical, cedidos muy generosamente al efecto por el caballeroso industrial, señor Julio Blanco Herrera.

Se procedió al nombramiento de los que han de entender en su organización en la siguiente forma: Organización de un Comité de Damas: señores Francisco Barral e Insúa Pego; organización de una rifa y modelo de entradas: señores José García Rodríguez, Manuel Fernández Trabada y Francisco Barral; carteles y anuncios: señores José Ramón Díaz, Jesús Gómez y Ramón Serantes; contrato de música: señores Lisardo Vázquez, Francisco Rego y José María Rubens e Insúa Pego; servicio de rantimas, señores José Rodríguez, Manuel García Castelo y el señor Presidente.

Todas estas Comisiones laborarán separadamente, reuniéndose después conjuntamente para la confección del programa y la expendición de entradas. Las Sociedades Gallegas de Instrucción se disponen a cooperar de manera entusiasta y decisiva al éxito de este festival, que tiene por objeto recaudar fondos para la construcción de un panteón, anhelo de todos los asociados.

Triunfará los de la Beneficencia.

Las Damas en la Verbena Troyana

Llamamos la atención de las gentiles damas que componen el Comité de Damas que será gala y prestigio de la gran Verbena que organizan los del Centro Gallego que hoy jueves tienen sesión y deben concurrir a ella puntualmente para tratar asuntos de alto interés para la misma verbena.

Se preparan la mar de atracciones y se redacta con exquisita escrupulosidad y delicadeza el programa en todas sus partes, que será lo mejor de lo visto en materia de verbenas que se han celebrado hasta ahora en la Habana.

Pronto más noticias de este acontecimiento verbenero.

Una Fiesta en el "Club Tres Ríos"

Celebrará un gran baile en sus salones sociales de O'Reilly 43 altos en la tarde del día 30 del mes actual.

Este baile al igual que el que se celebró el día dos de este propio mes será gratuito para los socios, familiares y amigos.

Propónese el Club Tres Ríos organizar una serie de bailes de esta naturaleza, que se denominarán "Tardes bailables del club Tres Ríos" a fin de proporcionar horas de grato placer a sus numerosos asociados y demás personas que simpatizan con dicho club, cada vez más progresista.

En el baile del domingo tocará una afamada orquesta.

Sesiones en el Centro Gallego

El Jueves, día veintisiete del actual celebrará sesión de carácter ordinario la Comisión Ejecutiva de este importante Centro. Le presidirá el Ldo. Secundino Baños y tratará de asuntos de carácter ordinario. A las 8 y 30 p. m.

Mañana jueves, día 27, tendrá lugar la subasta del Boletín de la Asamblea de Apoderados del mismo Centro. Actuará de tribunal los señores que forman la Mesa de la citada Asamblea. A las 8 y 30 p. m.

La Comisión Económica también celebrará sesión la noche del 28 viernes; a las nueve de la noche.

En Hershey los H. de Carballino

Esta sociedad celebrará con una gran fiesta el aniversario de su fundación. Se celebrará en el Central Hershey el día veinte del próximo mes de abril, donde la sociedad tiene establecida una Delegación que cuenta con muchos asociados carballinenses.

Entre los actos que se celebrarán en dicho Central figurará un partido de foot-ball en el cual se disputará una gran Copa, entre el equipo del

CENTRO ASTURIANO DE LA HABANA

SUBASTA PARA EL SUMINISTRO DE AVES A LA CASA DE SALUD 'COVADONGA"

La Sección de Sanidad de este Centro Asturiano—debidamente autorizada por la Junta Directiva—, procederá a sacar a pública subasta el suministro de aves a la Casa de Salud "Covadonga", propiedad de esta Institución.

La subasta se efectuará el lunes día treinta y uno de este mes de marzo a las ocho y media de la noche, en el salón de sesiones del edificio social de esa Sociedad.

En la Secretaría de este Centro se encuentran a la disposición de los señores que deseen concurrir a la subasta, los pliegos de condiciones y modelo sde proposición.

Habana, 24 de Marzo de 1930.

Manuel CALVO Y GARCIA, Secretario p. s. r.

THE FIRST NATIONAL BANK of BOSTON

Fundado en 1784
Capital, Reserva y Utilidades $80,000,000

PESETAS

Vendemos Giros sobre cualquier plaza de ESPAÑA, CANARIAS y BALEARES a los mejores tipos.

Oficina de la Habana:
Aguiar esquina a Lamparilla

Sucursales:
Avenida de Italia 140 — Máximo Gómez 267
Santiago de Cuba — Cienfuegos — Sancti Spíritus

Centro Balear

AVISO:

Con el objeto de proveer una plaza de médico especialista en vías urinarias, se recibirán solicitudes, con arreglo a las bases acordadas y que los señores doctores podrán conocer en la Secretaría del Centro, hasta las cinco p. m. del día último del corriente.

Habana, 27 de Marzo de 1930.

El Secretario-Contador,
Juan Torres Guasch.

M.E.C.D. 2016

Novedades
Femeninas para 1930

Holanes estampados de hilo ..... a 0.65
Voiles de hilo suizo, estampados... a 0.55
Voiles de Seda estampados ..... a 1.00
Poplines semi-seda a rayas ..... a 1.00
Shantung japonés seda pura ..... a 1.00

Colores firmes garantizados.

LA ELEGANTE

NEPTUNO, 48, CASI esquina a AGUILA Y MURALLA esquina a COMPOSTELA

TRIANON

Muy sencillo y elegante modelo en beis claro.

$6.50

Tacón alto y mediano

Hnos. Alvarez. Neptuno y San Nicolás. Teléfono A-7004

TRASLADO DE LA GRAN PELUQUERIA **GALIA**

Imposibilitados de poder atender debidamente a su numerosa clientela, vése obligada a TRASLADARSE para un local más amplio y mejor situado No alteramos por esto los precios y seguiremos obsequiando con manicure o arreglo de cejas GRATIS, 4 días a la semana.

Neptuto 36 ENTRE INDUSTRIA Y AMISTAD. Telf. A-8995

A Mitad de Precio

Lujosos y elegantes juegos de cuarto y comedor, modernos, sólidos, de caoba.

Especial atención en los encargos. Diseños originales y exclusivos.

NUESTROS MUEBLES SON LOS MEJORES
REDUCCION DE UN 50 POR CIENTO EN LOS PRECIOS

ROS Y NOVOA

GALIANO Y SAN JOSE

CRISTAL BRILLANTINA DE J. LESQUENDIEU PARIS CONSERVA EL PEINADO Y EMBELLECE EL CABELLO DE VENTA EN TODAS PARTES
DEPOSITARIO: DR. RAMOS. TEL. F. 6110.

Suscríbase al DIARIO DE LA MARINA

HABANERAS

(Viene de la página CINCO)

TOMASITA NUÑEZ

RECITAL DE CANTO

Gran concierto hoy.
A las cinco de la tarde.
Lo ofrecen Tomasita Núñez en el teatro Nacional con la cooperación de la Orquesta Sinfónica de la Habana dirigida por el popular maestro Gonzalo Roig.

Grande, inmensa la expectación que ha despertado entre todos los elementos de esta sociedad, ávida de oir a la joven y bella soprano después de dos años.
Viene de Nueva York.
Donde hizo sus estudios.

No se habrá olvidado la liberalidad con que contribuyó a ellos el Honorable Presidente de la República.
Hará demostración de sus adelantos cantando en la primera parte del programa números diversos de ópera.

Acompañada será la gentil concertista de la Orquesta Sinfónica.
Tocará Lecuona.
Y María Cervantes.

Esta última, la exquisita artista, se lucirá con la ejecución en el piano de las célebres danzas cubanas de su inolvidable padre.

Tomasita Núñez hará gala de su arte, gracia y donaire cantando canciones cubanas de Sánchez de Fuentes, Anckermann, Lecuona, Nilo Menéndez y Gonzalo Roig.

Se usará en este concierto un magnífico piano de cola Steinway.
Habrá para ella aplausos.
Y flores infinitas.

LA SEÑORA VIUDA DE VEGA

Vencida por los años.
Y por sus achaques.
Así ha muerto la respetable señora Carlota Mola viuda de Vega.
Dama bondadosa.
Dotada de altas virtudes.
Pasó toda su gravedad en casa de la hija adorada, la señora Evangelina de la Vega, esposa del muy querido julio de Céspedes.
De allí salió el entierro el domingo último con gran lucimiento.
La señora Evangelina de la Vega de Céspedes, a cuyo pesar me asocio, no podrá recibir visitas de pésame.
Se halla enferma.
En postración completa.

EN LA CLINICA DEL VEDADO

Antonio Mora y Ferrer.
Un niño graciosísimo.
El amor y la alegría de sus padres, el compañero muy querido Antonio González Mora, administrador del Heraldo de Cuba, y su bella y gentilísima esposa Andreita Ferrer.
Fué operado ayer.
En horas de la mañana.
Operación de las amigdalas que sufrió de manos del doctor Emilio Martínez, hijo, con toda felicidad.
Le fué practicada en la lujosa y bien atendida Clínica del Vedado.
Quedó el niño tranquilo.
Sin alteración alguna.

Continúa en la página NUEVE

JOYAS · MUEBLES · OBJETOS PARA REGALOS
LA CASA QUINTANA
AVE. ITALIA 74-76. TEL. A-4264 - M 2146

DR. JOSE COMAS FOLCH
EX-AYUDANTE DEL DR. ASUERO
Medicina general y Reflejoterapia con la técnica que usa el Doctor Asuero. Con estiletes solamente, en frío y sin dolor. Consulta y primer toque: $10.00. Los demás toques: $5.00.
NEPTUNO 172, ALTOS. DE 3 A 6 P. M. TELEFONO A-9056.

Venta Final

Para Caballeros

CAMISAS

De Vichy y de poplin, con cuello pegado.
REBAJADAS DE $3 y $4, A **$1.50**

CALCETINES

de seda, con cuchillo bordado. El par de $1.00 rebajado, a **$0.50**

PIJAMAS

de magníficas telas. Solamente quedan las de tallas grandes.
REBAJADAS DE $5.00, A **$2.00**

la Casa Grande

Venta final

hoy último día...

A LAS SEIS DE ESTA TARDE, HABRA TERMINADO LA VENTA FINAL, QUE CON TANTO EXITO SE HA VENIDO DESARROLLANDO EN LOS DISTINTOS DEPARTAMENTOS DE "LA CASA GRANDE".

TRES DIAS CONSECUTIVOS PERMANECERA CERRADA "LA CASA GRANDE": DIA 28, 29 y 30, PARA COMPLETAR LAS OPERACIONES DEL BALANCE GENERAL, Y PARA TOMAR LAS ORIENTACIONES DEFINITIVAS QUE HAN DE MARCAR LAS NUEVAS NORMAS DE "LA CASA GRANDE", EN LA NUEVA ETAPA COMERCIAL QUE SE INICIARA EL DIA 31.

NO PIERDA USTED ESTA ULTIMA OPORTUNIDAD QUE LE BRINDA LA VENTA FINAL.

TELAS BLANCAS

Piezas con 10 varas de magnífico cambray de algodón, de una yarda de ancho, a **$1.20**

Otro cambray de más fina calidad, a **$1.50**

Piezas con 15 de superior CREA INGLESA de algodón, a **$3.00**

SOBRECAMAS

de tul, muy finas, con bonitos bordados. Son de $12 y $14,
REBAJADAS A **$4.75**

JUEGOS DE CAMA

de warandol blanco, compuestos de cuatro piezas todas bordadas, a **$6.90**

ENSAMBLES DE PIJAMA Y COOLY-COAT

Magníficos y vistosos ensembles de pijama y cooly-coat de jersey de la mejor calidad; en los colores: rojo, negro, verde, maíz.
REBAJADOS A **$6.75**

REFAJOS, COMBINACION-PANTALON Y CAMISAS DE NOCHE DE SEDA..

de estos artículos presentamos un saldo muy interesante, a precios por debajo de su costo real.

KIMONAS

Una soberbia colección de kimonas en preciosos estilos, a los precios especiales de esta venta final...

AVISO:

El Salón de Belleza no estará cerrado durante estos tres días.

La entrada será por la calle de San Rafael.

la Casa Grande

M.E.C.D. 2016

Visite Nuestra
Fuente de Refrescos
CASA HARRIS
O Reilly 104-106 — Teléf. A-7265

CARTEL DEL DIA

TEATROS

NACIONAL.—9: El Motete; Los Claveles; Museum por la Compañía de Revistas París-Madrid.

ALHAMBRA. — 8 y 15: La Terrible Americana. Segunda: Las delicias del amor. Tercera: Karikato.

CINEMATOGRAFOS

CAMPOAMOR.—Matinee y noche: El gato diligente; Revista de actualidades; El corazón de una bailarina; Fugitivos de la noche; números por la orquesta argentina Irista-Fugazot-Demare.

REGINA.—Función continua de 2 y 30 a 11 y 30: Películas sincronizadas; variedades musicales; cintas cómicas; Vida de colegio; El enemigo. 5 y 30 y 9; Presentación de María Cervantes.

CUBA.—5 y 15 y 8 y 15: Revista de actualidades mundiales; cintas cómicas; Besos que no se olvidan; El Expreso de Siberia.

LIRA.—Matinee y noche: Revista de asuntos mundiales; El Rayo; El Paganini; cintas cómicas.

RIVOLI.—Matinee y noche: Revista de actualidades mundiales; El secreto del Doctor; La Rueda de la Vida.

OLIMPIC.—Matinee y noche: Revista de asuntos mundiales; Marqués en Comandita; La momia del profesor; El crimen de la Canaria; cintas cómicas.

TRIANON.—5 y 15 y 9: Noche de estreno; Fiel como Penélope; variedades musicales; La magia roja.

NEPTUNO.—Matinee y noche: Revista de asuntos mundiales; Las chicas de hoy; Vida alegre; variedades Vitaphone.

NORMA.—Matinee y noche: Tupé Sobrado en París; La guardia negra; Emociones ocultas; cintas cómicas.

RIVIERA.—Matinee y noche: Mosaicos internacionales; variedades Vitaphone.

LINDBERGH.—8: Revista de actualidades; cintas cómicas; La magia negra; Su buena estrella; cintas cómicas.

LARA.—Matinee y noche: Revista de actualidades; El alma del periodismo; Vida alegre; cintas cómicas.

IMPERIO.—Matinee y noche: Revista de actualidades; En guardia; cintas cómicas.

FAUSTO.—Matinee y noche: Revista de asuntos mundiales; La muchacha de la Habana; variedades Vitaphone.

ENCANTO.—Matinee y noche: Revista de asuntos mundiales; Flor de amor; cintas cómicas; variedades musicales.

WILSON.—Matinee y noche: Revista de asuntos mundiales; Pantorrillas a granel; Desolación; Semihonradas.

INGLATERRA. — Matinee y noche: La ciudad automática; Revista de actualidades; Pasionaria; La audacia triunfa.

PRADO
Abril 5 al 10
HOLLYWOOD REVUE
25 ESTRELLAS
CORO DE 200 figuras

REGINA VITAPHONE
GARTANO Y NEPTUNO
TELS. M-1407
HOY
De 2½ a 5 p.m.
LUNETA 20¢ TERTULIA 40¢
VIDA de COLEGIO
con ELLIOT NUGENT
EL ENEMIGO
con LILIAN GISH
Turnos de 5½ y 9½
DEBUT de la genial cantante y pianista
MARIA CERVANTES
Precios desde las 5 p.m.
30 20 10

GACETILLAS

IRUSTA-FUGAZOT-DEMARE Y LECUONA EN PAYRET

EL FESTIVAL CUBANO-ARGENTINO DEL DOMINGO

Por la mañana, a las diez, tendrá lugar en Payret el festival cubano-argentino organizado por el maestro Lecuona y los cantores argentinos y el famoso pianista Demare.

Un festival criollo argentino y cubano en el que lucen los ases de la canción sureña Irusta y Fugazot y los maestros Demare y Lecuona interpretarán música original. Lecuona interpretará tangos argentinos acompañado por la orquesta; Demare tocará con Lecuona a dos pianos canciones cubanas y ambos acompañarán a los cancioneros las canciones cubanas escritas expresamente por Lecuona para ser interpretadas por ellos en su próxima visita a Estados Unidos.

Un programa interesantísimo en el que tomarán parte además notabilísimos cantantes cubanos.

Mañana se dará a conocer el programa completo.

Las localidades para este festival están de venta en la Contaduría del Teatro Payret todos los días desde las nueve de la mañana, pudiendo separarse por teléfono A-7157.

NEPTUNO

«LAS CHICAS DE HOY»

Ha sido tan grande el éxito de «Las Chicas de Hoy» en Neptuno que la Empresa ha decidido exhibirla nuevamente en las tandas elegantes de hoy, pasando el estreno de «Vida Alegre», que correspondía, para las tandas de 4 y 8 y media.

En la matinée continua de 2 a 7 p. m., en «Neptuno», hoy se exhibe a petición del público «Las Chicas de Hoy», la grandiosa película en la que figuran todas las estrellas jóvenes de la Metro—Rod La Rocque, Joan Crawford, Douglas Fairbanks Jr., y Anita Page—además se estrena «La Vida Alegre», producción también sincronizada, con Yoreta Young y Douglas Fairbanks, una variedad Vitaphone por Eddie Jeabody y una Revista. Luneta, 20 centavos entrando antes de las 4 p. m., y 30 centavos después de esa hora.

«Las Chicas de Hoy», se exhibe a las 2 y 5 y media y «Vida Alegre» a las 4.

Por la noche, a las 8 y media, se estrena «La Vida Alegre», película sonora por Douglas Fairbanks Jr. y Loretta Loung. Luneta, 20 centavos.

En la tanda de las 9 y media, a petición del público, «Las Chicas de Hoy», producción Metro (sincronizada), por todas las estrellas jóvenes de la Metro, Douglas Fairbanks Jr., Joan Crawford, Rod La Rocque y Anita Page. Luneta, 30 centavos toda la función, desde las 8 p. m.

Mañana, grandioso programa con «La Moda en el Amor», de Adolphe Menjou.

El sábado, grandioso programa, todo sincronizado. A las 8 y media: «El Despertar» o «Amarga Realidad» esta película es la primera vez que se exhibe en Neptuno, sincronizada.

549—27 Marz.

TEATRO ENCANTO

«Flor de Amor».

Por última vez será hoy exhibida en el teatro elegante de nuestras mejores familias la sensacional e imponente creación cinematográfica de la Fox Films «Flor de Amor», drama de grandes y poderosas emociones en el que son elevados exponentes de magnificencia artística Edmund Lowe, Warner Baxter, Dorothy Burgees y Farrell MacDonald.

Sucede a esta cinta, tras la función de hoy, el regio y espléndoroso estreno señalado para mañana viernes: «El Beso», joya cinematográfica de valores tan extraordinarios como indiscutibles, en la que destaca sus inmensas facultades la inimitable Emperatriz de la pantalla, Greta Garbo, secundada por Conrad Nagel.

Dos amenos números de Vitaphone, una comedia y una revista de actualidades, integran el programa de cada turno con la última exhibición de «Flor de Amor».

543—27 Marz.

TEATRO CAMPOAMOR

Los Nuevos Tangos

Los nuevos tangos de Irusta, Fugazot y Demare, a quienes sigue secundando de manera triunfal, la magnífica orquesta argentina que habitualmente colabora con ellos, han sido muy del agrado de los asiduos a Campoamor.

Ayer nos hicieron conocer otro, titulado «La gayola», esos artistas aplaudidos y estimados hasta decir no más.

Con el vals «Adiós, adiós», y la canción «Manos Brujas» pusieron en el programa atractivo de novedad.

Hoy volveremos a oir esos números, así como aquéllos que la concurrencia solicite.

La cinta que, a continuación, desfilará por el lienzo es una de Ketty Naggy, titulada: «Fugitivos de la Noche».

Mañana, «La Magia Roja», de argumento sensacional, impresionantes situaciones y originalísimos detalles. La interpretan Mary Philbin y Conrad Veidt, que han aportado al cine muchos dramas emocionantes.

El sábado: «El Expreso de Siberia», verdaderamente sensacional.

El domingo, una gran «matinée» y nuevas exhibiciones de «Las Chicas de Hoy», en que actúan la hermosa Joan Crawford, la simpática Anita Page, el apuesto Rod La Rocque y el ya famoso Douglas Fairbanks Jr.

«El Prisionero de Zenda», inmediatamente, en el cartel de Campoamor.

545—27 Marz.

TEATRO ALHAMBRA

«¡Pobre Cuba!»

El estreno de esta obra será el viernes 4, del simpático autor y actor Julito Díaz.

Será un éxito seguro.

A juzgar por el numeroso público que acude a las funciones de Alhambra hay que reconocer la calidad de su espectáculo cada día más variado e interesante, muy propio de los tiempos actuales en que se hace necesario atraer y complacer a los que gustan del género cubano.

Así es que la Empresa trabaja afanosa, sin descansar, logrando estrenar todas las semanas alguna obra de conocida firma. Esta le toca en turno a un sainete revista de gran espectáculo, original del famoso comediógrafo Federico Villoch, bien conocido y admirado por los amantes del coliseo de Consulado y Virtudes que lleva por título «La República de los Locos» y cuya colaboración es de Pepín Rodríguez y la inspirada música del maestro Jorge Anckermann, completará su triunfo.

El estreno será en breve.

Nosotros aplaudimos los esfuerzos de esta Empresa y la felicitamos al mismo tiempo por su incansable tenacidad.

Esta noche la función será como siempre con las tandas de costumbre en la forma siguiente:

En primera tanda: «La Terrible Americana».

En segunda tanda: «Las Delicias del Amor».

En tercera tanda: «Karikato».

553—27 Marz.

CINEMA FAUSTO

«La Muchacha de la Habana»

Un estreno de extraordinarios incentivos, aguardado por nuestra afición con tanta ansiedad como entusiasmo, señala para hoy en sus tres turnos de costumbre el Templo Máximo del Vitaphone y Movietone: «La Muchacha de la Habana», joya cinematográfica de la Fox Films en la que destacan sus insuperables facultades artísticas Lola Lane, Paul Page y Kenneth Thompson, el gran triángulo de estrellas.

Teniendo por escenario el suelo inconfundible de nuestra Capital, donde se nos muestra la Habana en toda la magnificencia de su belleza cubanísima y de su esplendor indiscutible, esta cinta será, a no dudarlo, el acontecimiento máximo entre todos los espectáculos cinematográficos de la ciudad.

Día, pues, de cita y de reunión en Fausto para las familias habaneras que presenciarán conjuntamente con esta película las más interesantes y sugestivas variedades de Vitaphone, así como una revista de actualidades mundiales.

544—27 Marz.

TEATRO NACIONAL HOY
A LAS NUEVE
GRANDIOSO EXITO!
MUSEUM
$2.00
LUNETA
PARAISO 40¢
La mejor revista de SUGRAÑES
Y LOS CLAVELES

DE LA ESCENA Y DE LA PANTALLA

María Tubau.

Vuelve, mañana, a la «Comedia», la deliciosa María Tubau, la más fina y más elegante de las actrices españolas que han desfilado por La Habana en los últimos años. Vuelve a ofrecernos, en una temporada brevísima, sus admirables creaciones de la comedia frívola y amable, y sus canciones sugestivas, dichas con gracia y naturalidad.

Gracia y naturalidad: he ahí las cualidades fundamentales de esta exquisita artista. Lo mismo interpretando una ingenua que diciendo la malicia sutil de un «couplet», María Tubau es siempre graciosa y natural, espontánea y elegante. Y este es un privilegio de las verdaderas artistas.

Cuando dice canciones, con la expresión maravillosa de una «diseuse» de raza, María sabe unir al ímpetu español, la espiritualidad de Francia; y aunque ha robado a la Argentina la melancolía de sus cantos pamperos y a México la dulzura de las canciones del Bajío, no ha perdido lo que hay en ella de europeo: sobriedad en el gesto, ponderación en el decir e hiperestesia para los más suaves matices de lo bello y las más delicadas calidades intelectuales.

Por todo eso, y por su juventud y su belleza, María Tubau es la actriz favorita de La Habana. Nuestro público no se cansa de ver sobre la escena su silueta esbelta de figurín de Poiret, vestida «au dernier cri». Ni se cansa jamás de aplaudirla cuando mima el gesto sentimental de la ingenua enamorada o cuando dice, con candidez perfecta, la frase peligrosa del «couplet».

El Concierto de María Adams.

El concierto que la notable soprano María Adams debía ofrecer en el Conservatorio Internacional, ha sido pospuesto.

Las atenciones de su cargo en la Escuela Municipal de Música han impedido a la excelente artista preparar su programa en la forma cuidadosa que exige un concierto de esa naturaleza. Y antes de presentarse al público sin la preparación debida, la Srta. Adams ha preferido retrasar la fecha del acto.

«El Perro de Baskerville». RIALTO.

El asunto de esta película está tomado de las novelas de Sherlock Holmes, que hicieron famoso a Conan Doyle.

Acaso ese episodio de «El Perro de Bakesville», tan lleno de complicaciones de acción, se adapta poco a la pantalla; y acaso por eso muchas escenas resultan de comprensión difícil para quienes no comprendan la novela original. Pero, ¿quién lo ha leído «El Perro de Baskerville»?

Como en casi todas las películas europas, la presentación es irreprochable. Los interiores del castillo de Baskerville están montados con perfecto conocimiento de la realidad. Y los panoramas son—¡de verdad!—esos deliciosos panoramas que sólo en la jovial Inglaterra se encuentran.

El actor Barwick, que interpreta a Sherlock Holmes, lo hace con discreción. Betty Byrd se distingue en una parte dificilísima. Y Pavanelli compone con naturalidad el Lord Baskerville. En cambio no nos simpatizó la concepción cómica del Watson. Ese doctor no es el que imaginó Conan Doyle. ¡A ese doctor nos lo han cambiado!

Por lo demás sólo elogios merece la film.

«Flor de Amor».
Fox ENCANTO

Una película que entretiene por dos procedimientos. Dominados por la anécdota, y entretenidos averiguando dónde el autor quiso poner la acción. Se trata de uno de esos temas que los peliculeros entienden por pintorescos. Se fía la visualidad a los trajes de los protagonistas. Y como para un norteamericano el mundo de lo típico es uno e indivisible al otro lado de las fronteras geográficas de los Estados Unidos, recurre, para darle color local a su asunto, a una guardarropía cualquiera. Así, en esta obra, decoraciones, paisajes y trajes son elegidos al tuntun, y vemos mezclados en el mismo escenario, como convecinos, a mexicanos, gallegos, andaluces, yanquis, asturianos... Las referencias verbales no aclaran mucho más el misterio de situación en el tiempo y el espacio, pues mientras que un gendarme rural habla a la protagonista de llevarla a Nueva York donde espera ser trasladado en breve, el bandolero, su amante, la invita a trasponer la frontera para irse a vivir, pacíficamente, al bello Portugal. A lo mejor, según la geografía climatológica, Portugal empieza en la orilla de acá del Río Grande.

Pero eso, al parecer, poco importa. La cuestión es pasar el rato. Y el rato se pasa siempre bien, desde hace muchos años, con las historias de los bandidos generosos, amables en el trato de los hombres y ariscos en el trato con la ley, incapaces de matar a un semejante mientras el semejante no sea la mujer amada.

Adria Delhort. DESPEDIDA

Embarca hoy para México, su tierra natal, de donde falta desde hace varios años, la notable cancionista Adria Delhort que con tanto éxito ha actuado recientemente en varios escenarios habaneros. Se va, encantada, de la Habana. Agradecida. Y nos encarga expresárselo así al público habanero.

Un encargo que cumplimos con mucho gusto.

GACETILLAS

CINEMA RIVIERA

Hoy: «Mosaicos Internacionales»

Para las tandas de las 5 y cuarto, 8 y cuarto y 9 y tres cuartos, se estrena en el Riviera a petición de numerosas familias la interesante producción Vitaphone hablada en castellano, titulada: «Mosaicos Internacionales». Un espectáculo sensacional y sugestivo en Cuba de exquisita magnificencia artística. Un conjunto de las más grandes atracciones sonoras del mundo.

En las mismas tandas se exhibe «El Noticiario Fox 61 y una variedad Vitaphone.

Mañana, viernes, día de moda, se estrena la grandiosa producción Vitaphone de la Metro, interpretada por Rod La Rocque, Joan Crawford, Anita Page y Douglas Fairbanks Jr, titulada «Las Chicas de Hoy».

El sábado, el mismo programa.

El domingo, estreno de la producción Vitaphone de la First National, interpretada por Leatrice Joy que se titula «La Esposa Depravada».

Grandiosa matinée a la 1 y media exhibiéndose las cintas «Vida de Colegio» por Polly Moran «Fuera de la Ley» por Tom Mix y la grandiosa producción de la First National Vitaphone, interpretada por Corinne Griffith «La Dama Divina». El episodio número 5 de la serie «El Arquero Verde» y números de Vitaphone.

El día primero de Abril, debut de la genial intérprete de la música cubana «María Cervantes».

Ese mismo día se estrena la producción «La Senda de la Ilusión».

Pronto: «Ante el Conseáo de Guerra», por Jack Holt.

550—27 Marz.

TEATRO IMPERIO

El cinema más ventilado y cómodo de la Habana — el que mejores atracciones presenta en sus programas, a base de función corrida de 2 p. m. a 11 y media p. m., rigiendo los precios de 10 centavos niños y 20 centavos mayores.

Para hoy, magnífico programa especial, con la comedia «La Ciudad Automática» y las atracciones «La Audacia Triunfa», super film especial, interpretada por George O-Brien y Helene Chadler; y «Pasionarias», super film especial, interpretada por George O-Brien y Helene Chadler, «La Audacia Triunfa».

Por la noche, el mismo programa de la matinée.

Mañana, «La Tragedia de Nina Petrowna» por Brigitte Helm; y la super joya (copia nueva), «Los Tres Mosqueteros», por Douglas Fairbanks.

Sábado 29: «El Tablado de la Vida», por Nancy Carol y Hal Skelly; y «La Calle del Pecado», por Emil Jannings y Olga Bacdanova.

Domingo 30: Programa extraordinario, con las producciones «Las Chicas de Hoy», por Joan Crawford y Rod la Rocque; «Su Noche Gloriosa» por John Gilbert y Katherine Owen; y «La Divina Dama», por Corinne Griffith Víctor Varconi

Lunes 31: «La Magia Roja», por Conrad Veigt y Mary Philbin.

555—27 Marz.

TRIANON

«La Magia Roja», valiosa producción Vitaphone, es el estreno de hoy en el concurrido teatro del Vedado. Es digna de todo encomio la labor que rinden Mary Philbin y Conrad Veidt en esta película.

En las tandas de cinco y cuarto y nueve, La Universal presenta el estreno de la notable creación Vitaphone, interpretada por Mary Philbin y Conrad Veidt, titulada «La Magia Roja». Se completa el programa con la comedia «Fiel como Penelope» y la variedad Vitaphone «Mosaicos Líricos».

Luneta: 30 centavos en 5 y cuarto; 40 centavos en la tanda de las 9.

Mañana, nuevas exhibiciones de «La Magia Roja», sincronizada.

Sábado 29: «El Ultimo Canto», donde tanto se luce Al Jolson. Es una da en inglés y con títulos explicativos cinta Vitaphone toda cantada y hablada en español.

Domingo 30, estreno de la lujosa obra de Brigitte Helm, titulada «Dinero». Emilio Zola nunca se imaginó que su libro fuera llevado a la pantalla con la fastuosidad y magnificencia con que ha sido filmada esta producción qut presenta Trianon el próximo domingo.

551—27 Marz.

HOY CAMPOAMOR HOY
ANTES DE LAS 4 40¢
DESPUES DE LAS 4 60¢
2 P. M. Y 8 P. M.
Billie Dive y Larry Kent, en
EL CORAZON DE UNA BAILARINA
3.30 — 5.15 — 9.30
Estreno de la emocionante cinta con la bella actriz Katty Naggy
Fugitivos de la Noche
y nuevos números por la Orquesta Argentina
IRUSTA-FUGAZOT-DEMARE
que se despide definitivamente el lunes.

GACETILLAS

ULTIMAS FUNCIONES DE LAS REVISTAS PARIS-MADRID

Hoy inicia sus funciones de despedida en el Nacional y en la Habana, esa magnífica compañía de grandes revistas París-Madrid, que dirige su propio «produceur» Manuel Sugrañes, y que vino a Cuba bajo los auspicios de la Compañía Nacional del Turismo.

Tanto este organismo—que tan acertadamente preside el doctor Carlos Manuel de la Cruz—como Sugrañes, han cumplido hasta el último momento con el beneplácito de nuestra sociedad, el aplauso de los turistas y el elogio de la prensa, su compromiso.

Hemos tenido una temporada de revistas «como en París»; grandes obras grandes artistas; lujo; elegancia; mucha luz y mucha alegría. Indiscutiblemente el «clou» de la estación invernal habanera lo constituyó la actuación de la Compañía Sugrañes, la máxima atracción que se nos ha brindado.

La función de hoy tiene un magnífico programa, que forman «Los Claveles», el admirable sainete lírico, del maestro Serrano, tan justamente festejado por el público, y la gran revista «Museum», última obra y último éxito de Sugrañes y su magnífica compañía.

La función final de temporada será el lunes próximo.

Los precios que rigen para hoy son a base de DOS PESOS LA LUNETA y CUARENTA CENTAVOS EL PARAISO.

605 1d 27 Mz

TEN CENT EN EL TEATRO NACIONAL

Como ya se ha anunciado el día primero de Abril inicia su temporada el popular Ten Cents, espectáculo que tan del agrado es del público habanero.

En esta nueva temporada llevará gratas sorpresas al público por rebosar de grandes atracciones los programas que se han de presentar. Estos serán cubiertos con interesantes películas de gran metraje selectos números de variedades, actualidades mundiales y zarzuela española por un magnífico y nutrido conjunto de artistas ventajosamente conocidos.

La renovación diaria del cartel pues siempre figurarán títulos nuevos, para cada función será un imán poderoso para que el amplio teatro Nacional se vea rebosante de concurrentes, y obtenga tan lisonjero éxito como en la temporada anterior.

Esta temporada que comienza el día primero finalizará el 18, para dar entrada a la gran compañía de comedia Ortin.

Los precios que regirán para la popular temporada del Ten Cents serán: Paraíso, 10 centavos, Luneta, 40 centavos.

El summum de lo bueno y barato.

677—27 Marz.

TEATRO PRINCIPAL DE LA COMEDIA

Mañana, Reaparición de María Tubau

Mañana, viernes 28, se inaugura la breve temporada de María Tubau en el Principal de la Comedia, que tanto interés ha despertado entre los amantes del buen teatro y los admiradores de la notable actriz.

Se trata, naturalmente de una temporada popular. Regirán precios al alcance de todos los bolsillos. Todos podrán disfrutar de esta breve temporada en que María Tubau ofrecerá distintas novedades y reprisará las obras más aplaudidas de su repertorio, que ya nuestro público conoce, pero que sin duda tiene ganas de ver nuevamente.

Para esta actuación que sólo durará el tiempo que demore en regresar de su tournée por el interior de la Isla la Compañía oficial del Principal de la Comedia, María Tubau ha formado un conjunto excelente que dará a las obras interpretaciones justísimas. Cuenta además con el rico material que en decoraciones, mobiliario, utilería, etc., posee el Principal de la Comedia. Y tiene además de su parte la seriedad con que la empresa de este teatro realiza siempre todos sus actos.

La obra elegida para la inauguración de esta temporada en «Ninette», una bella comedia de Sabatino López, el gran comediógrafo italiano que es una de las joyas del repertorio de María Tubau y una de las obras que con más amor interpreta la gentil artista. «Ninetta» es una comedia moderna, fina, cuajada de gracia e ironía, en que María Tubau tiene ocasiones de probar las delicadezas de su arte personalísimo.

Terminará la función con un breve recital de canciones por María Tubau, entre las cuales figuran «Estoy loca por ti», «Hermana», (tango); «Son unos benditos», «Donde está mi papá» y «No cierres los ojos».

El público tendrá por tanto ocasión de admirar a María Tubau, no sólo como actriz, sino también como tonadillera.

Es difícil determinar en cual de estos dos aspectos de su arte está mejor la aplaudida artista.

666—27 Marz

TEATRO Martí
VIERNES 28
REAPARICION DE LA COMPAÑIA
SABADO 29
GRANDIOSO ESTRENO
El último éxito en Madrid.
486 representaciones consecutivas
El Romeral

HASTA $500-
PARA
Dependientes, Mensajeros Criados de Farmacias
por confidencias sobre compra de medicinas substraidas y sitios donde las guardan.
NO TEMA - Nuestra reserva es absoluta
Informes:
Habana 132 bajos, Telf. A-7097. ESTEVEZ M-1970

RIALTO
HOY
ESTRENO EN CUBA
de la mas Sensacional de las FAMOSAS AVENTURAS DE
SHERLOK HOLMES
Antes de las 5 30¢
Despues de las 5 40¢
Despues de las 7½ 50¢
"EL PERRO DE BASKERVILLE"

PRADO
MEDAL FILM CO presenta
HOY
INTRIGAS FRUSTRADAS
con
HELENE CHADWICK
FRANCIS X. BUSHMAN
MARGARET LIVINGSTON
Un drama pleno de misterio que constituye una sorpresa. Enriquecido con situaciones desconcertantes, intensidad dramática y pasajes inesperados llenos de emoción. Derroche de lujo en trajes costosos.
COLUMBIA PICTURE

ENCANTO
EMPRESA PARAMOUNT
1½ 3¼ 5¼ 7¼ 9¼
30 40 60 20
HOY
para toda mujer: una enseñanza... para todo hombre una revelación.
VEA A EDMUND LOWE, WARNER BAXTER, DOROTHY BURGESS, FARRELL Mc. DONALD en la producción Fox Movietone
FLOR DE AMOR
"IN OLD ARIZONA"
SINCRONIZADA
VITAPHONE OIGA Y VEA
Revista PARAMOUNT Sincronizada
Melodías Favoritas ALFARO SIQUEIROS
Interpretaciones Psicológicas
VIERNES
GRETA GARBO
EN
EL BESO

Fausto
EMPRESA PARAMOUNT
HOY 5-7-9 40 60 80 20
La primera producción norteamericana verdaderamente filmada en CUBA!
FOX Film presenta a
LOLA LANE
PAUL PAGE y KENNETH THOMSON
Secundados por un elenco de estrellas en la sensacional y espectacular creación cinematográfica
LA MUCHACHA DE LA HABANA
"The Girl from Havana"
SINCRONIZADA
¿Quien es, qué constituye y qué significa "la muchacha de la Habana"? Vea una de las mejores obras cinematográficas de su clase, filmada casi enteramente en nuestro ambiente cubanísimo
EMOCION! AMOR! AVENTURAS! ESPECTACULARIDAD!
VITAPHONE OIGA Y VEA
Revista PARAMOUNT
EXPOSICION del REPARTO
"LUTGARDITA"
CARTON COMEDIA
"El Temor a la Oscuridad"
Sincronizada
LUNES LOS REPATRIADOS

M.E.C.D. 2016

EN BROADWAY

Las "estrellas" del cine y el teatro presentan una belleza de perlada blancura

Su piel y el aspecto de su rostro pueden poseer la misma fascinante belleza que ha hecho famosas a muchas "estrellas" del arte. Mediante el uso de la Crema Oriental de Gouraud se puede obtener fácilmente un cutis suave, muy delicado de blancura marfileña. Esta crema imparte a la piel una belleza transparente, perlada y pura que hace que su aspecto se transforme como al toque de una vara mágica.

CREMA ORIENTAL de GOURAUD

brinda una belleza que perdura. No se borra, arruga ni mancha, y la transpiración no deja en ella esos bordes como de tiza que suelen observarse. Los efectos antisépticos y astringentes que ejerce ayudan a corregir casi todos los defectos del cutis. 82

Ferd. T. Hopkins & Son
New York Paris Montreal London

GACETILLAS

CINE VERDUN

«Todo por el Oro» y «La Ratona Azul»

Hoy también será dedicado el día a las damas y damitas que concurren a diario al simpático coliseo de la calle de Consulado y solamente pagarán en la función nocturna 10 centavos las damas y niños.

La matinée de hoy, como costumbre comenza a la una y media, con cintas cómicas y «Calles Obscuras», cinta de la First National, por Jack Mulhall y Lila Lee, después la producción de atrevidas escenas y un bello argumento por Jenny Jugo y Harry Hant, titulada «La Ratona Azul» y por último Emil Jenning en su grandiosa producción titulada: «Todo por el Oro».

Los precios serán: 10 centavos en matinée y por la noche, comenzando a las siete y media, 20 centavos los caballeros y 10 centavos las damas y niños.

Mañana: «El Alma del Periodismo», por Marion Nixon; «Ases del Volante», por William Hines y «Trances Embarazosos», por Reginald Denny.

El sábado, «Dinero», adaptada a la novela del inmortal Emilio Zola.

Y el domingo, «La Guardia Negra», por Víctor Mac Laglen.

556—27 Marz.

HABANERAS

(Viene de la página SIETE)

MRS. MATHER

EN LA ACADEMIA DE CIENCIAS

Un acto interesante.
Señalado para hoy.
La proyección de la película que sobre la cura de la ceguera y el cuidado de los ciegos ha traído la caritativva Mrs. Winifred Holt Mather, fundadora de los **Faros**, esto es, de la benemérita institución **The Light House**, de los Estados Unidos.
Institución que cuenta actualmente con seis edificios en Nueva York y otros seis en París.
Tiene sucursal en Italia.
Y en Polonia, China, Japón...
También son numerosas las sucursales que tiene establecidas **The Light House** en la América del Sur.
Patrocinan el acto de la Academia de Ciencias el Embajador de los Estados Unidos y la señora de Guggenheim y el Secretario de Sanidad y la señora María Espinosa de Fernández.
Celébrase por la noche.
A las nueve menos cuarto.

CONCIERTO TRANSFERIDO

Una junta el lunes.
Muy interesante.
Convocada por la Sociedad Antiguos Alumnos de Blanck.
En ella se acordó que el concierto reglamentario que debía efectuarse el lunes próximo se transfiriese para el día doce de abril.
Inalterable el programa.
En todas sus partes.

EL CONDE DE OSMA

Al llegar.
Un ilustre personaje.
Es el señor Joaquín de Osma y Cortés, Conde de Osma, de los íntimos del Rey Alfonso XIII.
Financiero importante que goza de altos prestigios en los círculos sociales y económicos de Madrid.
Viene de la América del Sur.
Por una corta temporada.
Acudirá a recibirlo, de los primeros el doctor Agustín Costa, director del futuro Banco de Crédito de Cuba.
Llegará por la mañana.
A primera hora.

(Continúa en la página ONCE)

OBJETOS DE ARTE. PLATA STERLING. CARTERAS. FANTASIAS. DEPARTAMENTO DE PERFUMERIA

Joyería "El Gallo"

SAN RAFAEL E INDUSTRIA
Teléfono: A-2738.

Sucursal:
"LA ESTRELLA DE ITALIA"
Compostela 46.

DOCTOR PEDRO PALMA

Ex-Ayudante del Dr. Fernando Asuero.

Curso especial con el Profesor Jaworski en París. Tratamiento por el Método Asuero y Medicina General. En Malecón No. 250. Teléfonos A-9142. M-8968.

Consultas de 8 a 12 A. M.: 10 pesos. Por la tarde, de 2 a 5: 20 pesos. Tratamientos especiales: precios convencionales.

ENFERMEDADES QUE SE TRATAN:

Reumatismo en todas sus formas, Ciática, Sordera, Asma, Estreñimiento, Hemorroides, Varices, Neurastenia, Ulceras Varicosas, Neuralgias, Colitis, Epilepsia, Distintas formas de Parálisis, Trastornos Mentales.

GACETILLAS

CINE WILSON

El espectáculo más cómodo, elegante y ventilado de la Habana y el que mejores atracciones cinematográficas presenta a diario en sus carteleras, a base de funciónCorrida de 2 a 7 p. m., y de 8 y media a 11 y media p. m., rigiendo los precios de 10 centavos niños y 20 centavos mayores.

Para hoy, magnífico programa especial, con la comedia, «Pantorrillas a Granel», atracción Imperial; y las producciones, «Desolación», espectacular y emocionante atracción, interpretada por George O-Brien y Madge Bellamy; y «Semi Honradas», colosal comedia interpretada por Sue Carol y Nick Sutard.

A las cinco y cuarto p. m., la comedia «Pantorrillas a Granel» y la super espectacular y emocionante producción, «Desolación», por George O-Brien y Madge Bellamy.

Por la noche, el mismo programa de la matinée.

Mañana, «La Audacia Triunfa», por Helen Chadler y George O-Brien y «Pasionarias», por Greta Nissen y Charles Farrell.

Sábado 29: «El Tablado de la Vida» por Nancy Carol y Hal Skelly; «Los Tres Pecadores», por Pola Negri, Olga Baclanova y Warner Baxter.

Domingo entrante, programa sensacional, «Las Chicas de Hoy», por Joan Crawford y Rod la Rocque; «Su Noche Gloriosa», por John Gilbert y Katherine Owen; y «La Divina Dama», por Corinne Griffith y Víctor Varconi.

Lunes 31: «La Magia Roja», por Conrad Veigt y Mary Philbin.

554—27 Marz.

OLIMPIC

En las tandas de cinco y media y nueve y cuarenta y cinco se estrena la interesante cinta Paramount, interpretada por William Powell, titulada: «El Crimen de la Canaria». Además se exhibirá la comedia «La Momia del Profesor».

Luneta: 20 centavos en 5 y media; 30 centavos en la tanda de las 9 y tres cuarto, con derecho a ver gratis la de 8 y media.

Tanda de 8 y media: Adolfo Menjou en «Marqués en Comandita».

Luneta: 20 centavos.

Mañana: «Las que no se casan», por Anny Ondra.

Sábado 29: «La Magia Roja», por Mary Philbin y Conrad Veidt.

Domingo 30: «Murmullos en la Noche», preciosa producción de la bellísima actriz Lily Dagover.

552—27 Marz.

CINEMA CUBA

Hoy: «El Expreso de Siberia»

Una película de méritos incuestionables es la que de estreno se anuncia para hoy jueves, en el cómodo y favorecido cinema Cuba. Se trata de la producción de la Select, titulada «El Expreso de Siberia», en la que toman parte entre otras estrellas Renee Eribel; completando el programa la bella producción por la linda rubia Liane Haid que titula «Besos que no se Olvidan», una Revista Universal y una cinta cómica.

Los precios son populares.

Mañana, viernes, en función de damas: «Dos Hermanas», por Viola Dana; «A Media Noche», por Agnes Ayres y «La Trampa Amorosa», por Laura La Plante.

Sábado: «Su Noche Gloriosa», por John Gilbert y «Calles Obscuras», por Jack Mulhall.

El domingo: «El Murmullo de la Noche» y «El Precio de la Gloria».

El lunes: «Fugitivos de la Noche», por Ketty de Naggy.

550—27 Marz.

VARIOS AVIONES ARRIBARAN HOY

Vienen a competir en las fiestas del sábado y domingo

Se esperaba que llegase ayer el Diablo Rojo, piloteando su avión Misterio, que tomará parte en la fiesta aérea del sábado y domingo en el aeropuerto General Machado.

Pero a instancias del señor W. D. Powley, el piloto Red Lackson aplazó su viaje para hacerlo hoy en compañía de los demás contendores.

Y todos partirán de Miami a la misma hora para hallarse en la Habana hoy al mediodía.

Con el Miterio vendrán Le Roy y Mac Grandy tripulando un Curtiss Tanager.

La señorita Frances Harrill, un avión Moth.

Fredy Lund con un Travel Air.

Swany Taylor con un Travel Air.

Howard Morris con un Trevel Air.

PASAJEROS POR LA VIA AEREA

Albert P. Bero; Anna E. Bero; George W. Mayherey; John A. Frosser; Edna B. Prosser; Nellie S. Mac Connell; George M. Barrows; Raymond E. Booth; Mercus M. Crayton; Thelma D. Clayton; Alvin E. Peterson; Ralph W. Ritchie Jr.; Elvira E. Ritchie; William Russell; Alice Russell; Mrs. V. Steele.

Harry Rogers; Joseph H. Gost; Sally Jackson; Leo C. Allen; Henry W. Hane; Christine S. Hane; Blossom Rogers; Mr. J. Judson Dean; Mrs. Marcella F. Dean; Mr. Eben W. Clark; Mr. George Barrows; Mr. Lee Hunsinger.

SESION MUNICIPAL AYER EN MATANZAS

Cerró su período deliberativo el Ayuntamiento matancero

MATANZAS (Lovio) Marzo 26.—(Por Correo) — Anoche se reunió en sesión ordinaria el Ayuntamiento de esta Ciudad.

Presidió el señor César Casas y actuó de Secretario el señor Braulio Alfonso.

Asistieron los concejales señores José Manuel Avalos, doctor Ildefonso Llés, Enrique Casado, José Manuel Martínez, Francisco Santamarina, doctor Luis A. Betancourt, Emiliano Moreno, Benito Carballo, Gaspar Hernández y Luis Amézaga.

Comprobado el quorum se entró en la orden del día, siendo leída y aprobada el acta de la sesión anterior.

—Se dió cuenta después con un escrito del Secretario del Ayuntamiento informando a la Cámara que había tomado posesión del cargo de Mecanógrafa de dicho organismo, la señorita Josefina Pérez Hernández, que había sido nombrada para cubrir la vacante ocurrida con motivo de renuncia presentada por la señora Natividad Fernández, que venía desempeñando dicha plaza.

—Se dió cuenta con una solicitud de licencia, por tres meses y por el concepto de enfermedad, presentada por el concejal doctor José Cabarrocas Mijenes. La Cámara acordó acceder a lo solicitado.

—Y siendo la última sesión del octogésimo tercer período deliberativo, se acordó suspender la sesión para confeccionar el acta, la que fué después leída y aprobada. — **Alberto Lovio**, Corresponsal.

NO ESPERE..... .....DECIDASE

Han comenzado a llegar las grandes remesas de artículos de verano que nos envían desde los mercados extranjeros nuestros agentes compradores.

Con ese motivo, hemos determinado aligerar, en cuanto nos sea posible, la enorme existencia que tenemos, con el fin de hacer local para los nuevos géneros, marcando toda ésta a unos precios tan exageradamente bajos, que casi resultan "regalados".

Con vista del detalle, puede deducirse.

BLOOMERS de Jersey de Seda, en todos colores, a	56 Cts. Uno
MEDIAS de Seda, marca "Alien-A", con talón de pico, a	$1.25 Par
MEDIAS todas de Seda, "Van Raalte", talón de pico, a	$1.75 Par
CAMISAS para Caballero, de Broadcloth, con el cuello unido o separado, en diversos dibujos y colores, muy de moda, a	$1.00 Una
CAMISAS de Poplín, cuello separado, de gran novedad, surtido extenso de dibujos y colores, a $1.25, $1.50, $1.75, $2.00, $2.50, $3.00, $3.50 y	$4.00 Una
CAMISAS de Poplín y Vichy franceses, de listas atravesadas, muy de moda, con dos cuellos, a $3.00 y	$4.25 Una
CALCETINES de pura Seda, color entero, a 55 Cts., 75 Cts. y	$1.25 Par
CALCETINES de seda pura con listas y bordados fantasía, de $1.50, a	75 Cts. Par
CORBATAS de pura seda, italianas, a 50 Cts., 75 Cts., $1.00, $1.25, $1.50, $2.00 y	$2.50
BOLSAS de piel legítima, a	50 Cts. Una
BOLSAS de piel legítima, modelos variados, muy "chic", desde $1.50 a	$5.00 Una

Corsets talle alto y bajo; Fajas y Sostenedores en variedad de estilos, baratísimos.

Sedas color entero y estampadas, dibujos de actualidad, clase extra, a precios irrisorios.

CAMISETAS P. R. No. 382 (Legítimas)

Talla 1a.	$ 1.00	Talla 4a.	$ 1.35
id. 2a.	„ 1.10	id. 5a.	„ 1.45
id. 3a.	„ 1.20	id. 6a.	„ 1.55

TENEMOS PRECIOS ESPECIALES PARA COMERCIANTES Y VENDEDORES

El Número 15

MONTE 15, FRENTE A PRADO — TELEFONOS A-3716 y A-2803

GACETILLAS

GRAN CINE UNIVERSAL

El programa que ofrece hoy jueves 27, el ventilado salón de Egido y Monte, es colosal.

Función corrida de 1 a 6 y de 6 y cuarto a 11.

La Universal presenta a Hoot Gibson en la película del Oeste en siete actos, titulada: Audacia y Tesón».

La comedia en dos actos titulada: «Dime con quien andas».

Estreno del episodio 9 de la super serie en diez episodios por George Walsh q Mitchel Lewis, «Hombres Marcados». Título del episodio: «Entre la Vida y la Muerte».

Estreno de la super producción en nueve actos, por Wallace Beery y Warner Oland, Una Noche en el Barrio Chino».

Precios de 1 a 6 y de 6 y cuarto a 11: 10 centavos.

Mañana viernes 28: «Dicha Paterna», comedia en dos actos, «La Torre del Terror», por Harry Lander y «Su Hombre», por Laura la Plante.

Sábado 29: Una Revista Internacional; «Quién Fuera Hombre», comedia en dos actos; «Peldaños de Arena» por Wallace Beery en ocho actos y «La Rosa de Montmatre», por Margarita la Motte.

Domingo 30: «Gajes del Oficio» y «Deja que Presuma», comedias en dos actos cada una, «El Campeón del Rodeo», por Ken Maynard. «El Primer Amor» por George Lewis y Eddie Phillips y «El Hombre de Ultra Tumba», por HaHrry Peel.

Lunes 31: «Entre el Amor y la Amistad» y «Noche Loca».

558—27 Marz.

TEATRO IMPERIO

Hoy «En Guardia»

En este teatro se verá algo que en Cuba no se vió, y es la exhibición de la serie en un solo día de hoy titulada, «En Guardia».

Esta serie es interpretada por el intrépido artista Cullen Landis, en esta serie se mueven grandes ejércitos, artillería, tanques, aeroplanos, dreagnouts, submarinos y toda clase de instrumentos de las guerras modernas, que por solo diez centavos en la matinée se puede ver. Por la noche la luneta, 20 centavos; la preferencia, 30 centavos.

Mañana: «Curvas Peligrosas», por Clara BoBw y «El Primer Beso», por Gary Cooper.

El sábado, estreno de «La Muerte del Amor», por Gertrude Olmstead; «El Crimen Perfecto» y «Peleando en Patio Ageno».

El domingo 3 regio programa, con el estreno en Cuba, titulado: «Sentimientos de Mujer», por Margaret Livingston y Warner Baxter.

557—27 Marz.

Cansancio...

"Toda esa vaguedad y confusión mental a que Vd. alude, no obedece más que a la escasez de fósforo en su organismo. Le recetaré Fitina, y puedo garantizarle que muy pronto habrá Vd. recobrado toda su potencia y lucidez, porque Fitina es el fósforo mismo...".

FITINA

REINTEGRA LA VITALIDAD

— En toda Farmacia —

PREPARADO CIENTIFICO SUIZO

CINE LARA

«El Alma del Periodismo», por Marion Nixon se exhibe hoy en los turnos de 3, 5 y cuarto, 8 y 10 y media conjuntamente con la obra de Douglas Fairbanks Jr., «Vida Alegre», y una Revista Universal News, a los precios de 10 centavos las damas y los niños en matinée y 20 centavos los caballeros.

Mañana: «El Crimen de la Canaria» y «A Tiro Limpio».

Sábado 29: «La Audacia Triunfa» por Geo O-Brien; «La Ratona Azul» jor Jehny Jugo y «Todo por el oro», por Emil Jannings.

Domingo: Una sorpresa en matinée costando las damas 20 centavos.

559—27 Marz.

Un secreto de Francia

LAS FAVORITAS de los reyes se bañaban en crema para conservar la piel satinada, flexible y de lechosa transparencia. La mujer moderna ha descubierto un substituto económico, pero igualmente eficaz, y cede su secreto a las encantadoras mujeres de la América. Basta agregar al baño unos puñados de Maizena Duryea. Después, bañarse como de costumbre usando el jabón predilecto. Esto deja la piel tan suave y satinada como un pétalo de rosa. Haga usted la prueba y deléitese.

F. A. LAY
Apartado 695.—Habana.

MAIZENA DURYEA

SARNA

Rasquiña

Cúrase en 10 minutos con SULFURETO CABALLERO

En Habana, Droguería Sarrá y Farmacias de la Isla

ES LO MEJOR

El Sr. Santiago Ferrer que reside en el Edificio del Royal Bank del Canadá en Santiago de Cuba, escribe al Dr. Bosque lo siguiente:

Tengo el gusto de participarle mi agradecimiento por su "PEPSINA Y RUIBARBO BOSQUE", que me curó radicalmente de una tenáz enfermedad del estómago, que estuve padeciendo durante varios meses.

Faculto a Vd. para que de ésta haga el uso que tenga por conveniente.

MARMON

CUATRO

NUEVOS MODELOS DE OCHO CILINDROS EN LINEA

...en cuatro categorías de precios:—el Gran Ocho, el "879," el "869" y el Modelo R. En cada uno de ellos encontrará:

Potencia...para hacer con ella lo que quiera y usarla como quiera.

Aspecto...claramente Marmon, pero inconfundiblemente Marmon de esta nueva época... *Amplitud por todas partes*...tres personas pueden sentarse cómodamente en el asiento trasero, sin necesidad de ir apiñadas...sus dimensiones lo permiten...*Marcha cómoda* ...una de las características de Marmon que aun se hace resaltar más en los nuevos modelos.

El funcionamiento propio de un automóvil de Ocho cilindros en línea no puede conseguirse más que con un automovil de este tipo. Marmon ha estado construyendo coches de ocho cilindros en línea exclusivamente durante cerca de cuatro años y a esa especialidad se debe la serie de perfeccionamientos que ofrece en cada uno de sus cuatro modelos sin igual.

Plá, Aixalá Company

Marina y Príncipe, Habana

Gran Hotel del Balneario

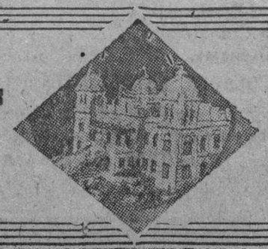

SI

PADECE DE TRASTORNOS NUTRITIVOS O DE LAS VIAS URINARIAS;
ESTA FATIGADO O CONVALECIENTE;
BUSCA EL LUGAR MAS CONFORTABLE, APACIBLE Y PINTORESCO;
DESEA COMER BIEN, BEBER AGUA EXCELENTE Y DORMIR COMODAMENTE;
ANHELA PASAR UN FIN DE SEMANA VERDADERAMENTE FELIZ...

VAYA a San Miguel de los Baños

Curación de los Enfermos y Paraíso de los Sanos

DIRIJASE AL **Gran Hotel del Balneario**

M.E.C.D. 2016

Mercado de Tabaco

Cien pacas de principal compraron y registraron ayer H. Duys y Ca. en los almacenes de Walter Suttler y Ca.

Ciento noventa tercios de clases limpias de Vuelta Abajo, de la cosecha del 28, vendieron y entregaron durante la mañana, Tamargo y Ca. a la Cuba Tobacco Company, que suministra la materia prima a Corral Wodiska y Ca., de Tampa.

También de Vuelta Abajo, pero de la última cosecha que llegó al mercado, compraron 127 tercios procedentes de una vega de Barbacoas, los fabricantes locales Fernández y Palicio a Cano y Hermanos.

Kaffenburgh e hijos vendieron y entregaron a H. Duys y Ca., 45 tercios de segundas de Las Villas.

Otro lote más pequeño de capas de igual procedencia, vendieron Camargo y Compañía a uno de sus clientes del interior.

LA RAMA QUE ENTRO

Por los ferrocarriles entraron ayer las partidas de tabaco en rama que anotamos a continuación:

De San Juan y Martínez, para la Henry Clay and Bock Company, 169 tercios.

De Placetas, para Echevarría y Pérez, 71 pacas.

De Pinar del Río, para J. B. Díaz y Ca., 74 tercios.

De San Juan y Martínez, para Villamil, Santalla y Ca., 87.

De Santa Clara, para Menéndez y Ca., 84 pacas.

De San Serapio para Bernabé Sánchez, un lote sin detallar.

De San Luis de Pinar del Río, para Villamil, Santalla y Ca., 86 tercios.

De San Juan y Martínez, para Gonzalo Cañaveral, 4.

NOTAS DE LOS CAMPOS

En la zona de Sumidero, provincia de Pinar del Río, compraron cuatrocientos sesenta y seis tercios de la última cosecha, los especuladores de esta capital señores González y Vázquez, quienes reciben ese tabaco por camiones.

En las zonas de esta provincia siguen los compradores recorriendo las vegas, con el propósito de adquirirlas en matules.

En las de Vuelta Abajo han de hacerse estos días varias compras.

Mercado L. de Valores

Contestando a preguntas que se nos han hecho, acerca de los bonos del Vedado Tennis Club, podemos informar que el día 31 del corriente mes se cumplirán tres años que dicha sociedad no paga los cupones vencidos. La Comisión especial que fué nombrada hace poco para liquidar esa deuda es la obligada a fijar el pago de dichos cupones.

Los Ferrocarriles Unidos de la Habana y Almacenes de Regla Ld. ha recaudado en la semana que terminó el 22 del corriente, la suma de pesos 517.507 61 centavos contra en igual período del año 1929, de $643.637.87; teniendo una diferencia de menos en esta semana de $126.130.26. La Compañía tiene recaudado desde el 1 de Julio de 1929 hasta el 22 de Marzo del corriente año la suma de $11.447.042 18 centavos contra en igual período del año 1929, de $13.394.265.93; teniendo una diferencia de menos este año ascendente a $1.947.223.75.

El día 31 del corriente mes se cotizan excupón los bonos de la Compañía Jarcia de Matanzas; y el día 1 de Abril también se cotizarán excupón las obligaciones no hipotecarias de la Compañía Cervecera Internacional y las obligaciones de la primera y segunda hipoteca del Ayuntamiento de la Habana.

Quieto y con limitadas operaciones en distintas clases de valores estuvo ayer el mercado local.

Sostenidas dentro de los tipos cotizados los bonos, obligaciones y acciones de las Compañías registradas en la Bolsa.

Las acciones de la Internacional de Teléfonos abrieron a 62 5|8; declinan a 62 1|4 y cerraron a 63 5|8. Los derechos de esta Compañía se cotizaron a 1-5|8.

Las comunes de la American Foreign Power abrieron a 87 1|4; bajan a 86 3|4; suben a 90 1|2 y cerraron a 90.

Las acciones de la Electric Bond Share abrieron a 101 1|4; y cerraron con compradores a 107 y vendedores a 107 1|8.

Extraoficialmente firmes las comunes de la Cuban Company.

El mercado cerró con el mismo tono que tuvo durante el día.

MUNICIPIO DE LA HABANA

Departamento de Administración e Impuestos.

AVISO

Por el presente se hace saber a los contribuyentes pertenecientes al Epígrafe de ALMACENES DE FERETERIA que durante un plazo de CINCO déas contados desde el siguiente a al fecha de este AVISO, se exhibirá en el Departamento de Administración de Impuestos, Sección del Registro de Contribuyentes, el proyecto de Reparto formado por la Comisión de dicho "grupo" a fin de que, los que se consideren perjudicados, formulen sus protestas por escrito, señalando la fecha en que debieran hacer sido clasificados por la Comisión, sin cuyo requisito no será tramitada la reclamación. Artículos 87 al 89 de la ley de Impuestos Municipales.

(f) Miguel M. Gómez,
Alcalde Municipal.

3274. 5d. 27 Mar.

ALCALDIA MUNICIPAL DE LA HABANA

Habana, Marzo 20 de 1930.

AVISO

Por el presente se hace saber a los contribuyentes pertenecientes al Epígrafe de CONSIGNATARIOS DE BUQUES DE TRAVESIA que durante un plazo de CINCO días, contados desde el siguiente a la fecha de este AVISO, se exhibirá en el Departamento de Administración de Impuestos, Sección del Registro de Contribuyentes, el Proyecto de Reparto formado por la Comisión de dicho "GRUPO" a fin de que, los que se consideren perjudicados, formulen sus protestas por escrito, señalando la cuota en que debieran haber sido clasificados por dicha Comisión, sin cuyo requisito no será tramitada la reclamación (Artículos 87 al 89 de la Ley de Impuestos Municipales).

Miguel M. Gómez,
Alcalde Municipal.

Bolsa de la Habana

Cotización Oficial del día 26 de Marzo
BONOS Y OBLIGACIONES

	Comp.	Vend.
República de Cuba 1904 Speyer	98	104
República de Cuba 1905 Deuda Interior	89	96
República de Cuba 1909 4 1|2 por 100	93	99
República de Cuba 1914 Morgan	100	106
República de Cuba 1917 Puertos	95	102
República de Cuba 1923 4 1|2 por 100	100¼	101
Aymto. de la Habana: 1a. hipoteca	99	104
Aymto. de la Habana: 2a. hipoteca	99	104
Banco Territorial	70	—
Calzado	—	—
Cervecera	100	102
Cervecera (Obligaciones no hipotecadas)	86	93
Ciego de Avila	—	—
Curtidora	—	—
Gas	104	—
Havana Electric (Consolidados)	83	—
Manufacturera	—	—
Matadero	40	—
Nueva Fábrica de Hielo; bonos	100	—
Papelera serie A	96	—
Papelera serie B	75	—
Teléfono	87	93
Unidos	52	85
Edificio La Metropolitana (S. A.)	93	100
Jarcia Matanzas	96	—
Iron Beer (Obligaciones no hipotecadas)	—	—
Havana Electric (Obligaciones)	62¾	67
Bonos Centro Asturiano de la Habana	100	104
Bonos Hipotecarios Moderna Fábrica de Ladrillos	—	—

BONOS: Empréstito seriado de la República de Cuba,—Morgan 5 1|2 por 100.—1927

	Comp.	Vend.
Serie C—1930	98	—
Serie C—1930	96	—
Serie D—1931	96	—
Serie E—1932	96	—
Serie G—1934	96	—
Serie H—1935	96	—
Serie F—1933	96	—
Serie I—1936	96	—
Serie I—1937	96	—
Certificados serie 5½:		
Obras Públicas, Diciembre 31 de 193..	96	—
Obras Públicas, Junio 30 de 1932	96	—
Obras Públicas, Diciembre 31 de 1932	96	—
Obras Públicas, Junio 30 de 1933	96	—

ACCIONES

	Comp.	Vend.
Agrícola	—	—
Banco Territorial	30	—
Banco Territorial benef.	2	—
Banco de Préstamos sobre Joyería	—	—
Cervecera	—	—
Cuba Cane pref	—	—
Cuba Cane com	—	—
Cuba R. R.	—	—
Curtidora	—	—
Havana E. Railway Co. preferidas	65	68
Havana E. Railway Co. comunes	6	8½
Jarcia preferidas	85	90
Jarcia comunes	12	20
Licorera comunes	4	6
Lonja preferidas	90	—
Lonja comunes	95	—
Manufacturera pref.	3	6
Manufacturera com.	—	—
Naviera pref.	65	68
Naviera comunes	9	11
Nueva Fábrica de Hielo	300	—
Nueva Fábrica de Hielo; benefs.	98	102
Perfumería pref	30	—
Perfumería com	3	—
Pesca pref	100	—
Pesca comunes	20	—
Teléfono pref	101½	105
Teléfono com	140	—
Unidos	20	25
Ferrocarriles Consolidados de Cuba (Preferidas)	—	—
Union Oil	20½	25
Metropolitan Auto	—	—
Fibras y Jarcia	67	—
Fibras y Jarcia (Sindicadas)	67	—
Matadero	—	—
Compañía de Seguros La Mercantil	110	—
Cueto y Compañía S. A. preferidas	—	—
Cueto y Compañía S. A. comunes	—	—

Mercado de Bonos

NUEVA YORK Marzo 26. AP.

BONOS AZUCAREROS

	Alto	Bajo	Cierre
American Sug. Ventas 3.700	69⅞	69⅛	69¾
Cuban A. Sug. Ventas 100	6⅞	6⅞	6⅞
Cuban C. Sug. Ventas 600	1	⅞	⅞
C. C. Sugar Pf Ventas 300	2	2	2
Punta A. Sug. Ventas 100	5⅜	5⅜	5⅜

BONOS DE LA LIBERTAD

	Alto	Bajo	Cierre
Libertad:	—	—	—
3 1|2 s	100.11	100.7	100.9
1o 4 1|4 s	101.16	101.12	101.15
4o 4 1|4 s	102	101.29	101.30
Tesoro:			
U S 4 1|4 s	112.16	112.10	112.10
U S 3 3|4 s	—	—	—
U S 3⅜ s 1940 1943	101.12	100.24	100.24
U S 3⅜ s 1943 1947	101.12	101.12	101.12
In Tel and Tel	63½	62½	63⅜

BONOS CUBANOS

	Alto	Bajo	Cierre
Cuba 5 1|2 S. 1953	100¼	100⅛	100¼
Cuba Ex. 5 S. 1944	99.2|4	99.2|4	99.2|4
Cuba Ex. 5 S. 1949	—	—	101⅜
Cuba Ex 4½ S. 1949	—	—	94⅛
C. Railroad 5 s 1952	81½	81⅛	81⅛
H. Electric 5 S 1952	82	82	82

BONOS INTERNACIONALES

	Alto	Bajo	Cierre
Burdeos 7 S. 1934	104	103⅝	103⅝
Lyon 6 s 1934	104	103⅝	103⅝
Marsella 6 S. 1934	104	103⅝	103⅝
Alemania 7 S. 1949	109⅜	108.2|4	109⅜
Francia 7 S. 1949	118¼	117⅞	118¼
Argentina 7 S. 1957	99.2|4	99.2|4	99.2|4
R. Chile 7 S. 1942	103¼	103	103¼
Eslovaquia 8 S. 1951	110⅝	110½	110⅝
Italia 7 S 1951	100.2|4	100½	100¾
Brasil 6 1|2 S. 1927-1957	87⅛	86⅝	86⅝
hh..TT..B2;	BB		

Mercado de Algodón

Al cierre de las operaciones en el mercado local de algodón americano los distintos meses de entrega se cotizaban a base de los precios que siguen:

Marzo	15.46
Mayo	15.80
Julio	15.78
Octubre	15.34
Diciembre	15.52
Enero 1931	15.66

Mercado de Fletes

Los fletes de azúcares se cotizan como sigue:

	Centavos
De la Costa Norte:	—
A New York y Filadelfia	10—11
A Galveston	10—11
A New Orleans	9—10
A Boston	12—13
De la Costa Sur:	
A New York y Filadelfia	12—13
A Galveston	12—13
A New Orleans	11—12
A Boston	14—15

Bolsa de New York

ACCIONES: 5.029.240
BONOS: $13.229.000
CAMBIOS: $1.317.000.00

COTIZACION DE LA PESETA

La peseta española se cotizó ayer al cierre de mercado a razón de

8 PESETAS
03.52
POR DOLLAR

COTIZACION DEL FRANCO

El franco francés se cotizó ayer al cierre del mercado a razón de

25 FRANCOS
55 CENTIMOS
POR DOLLAR

ROPA INTERIOR
LA CRUZ BLANCA
Abriendo paso a lo bueno y lo bueno es La Cruz Blanca.
De venta en las principales tiendas.

Mercado de Cambios

Estuvo más baja la libra esterlina.
Cerró floja la peseta española.
Firme el cambio sobre New York.
Se operó entre Bancos y Banqueros en cheques sobre New York a 1/16 de prima.

Cotizaciones	Valor
New York cable	1/10 P.
New York vista	5/64 P.
Londres cable	4.87 ⅛
Londres vista	4.86 ¾
Londres 60 días vista	4.84
París cable	3.92
París vista	3.91 ½
Madrid cable	12.48
Madrid vista	12.47
Zurich cable	19.39
Zurich vista	19.38
Italia cable	5.25
Italia vista	5.24
Bruselas cable	13.95
Bruselas vista	13.94
Toronto cable	100
Toronto vista	1/16 D.
Copenhague cable	—
Yokohama cable	—
Yokohama vista	—
Hamburgo cable	23.90
Hamburgo vista	23.88
Amsterdam cable	40.16
Amsterdam vista	40.14
Hong Kong cable	37.70
Hong Kong vista	37.60

Mercado de Ganado

Entraron ayer catorce carros procedentes de Camagüey y consignados a Lykes and Brothers, cuyo personal metió las reses en los corrales del Matadero de Luyanó.

También entraron ayer once carros procedentes de Galvis y a la consignación de la Compañía Ganadera de la Habana; y esta misma recibió dos carros más con cincuenta reses desde San Cristóbal, las que fueron metidas, como las de Galvis, en los corrales del Matadero Industrial.

LOS PRECIOS EN PIE

Del vacuno

Precios pagados por compradores en los mercados de origen:

En Oriente, a cuatro y tres cuartos centavos con cinco por ciento de descuento.

En Camagüey, a cuatro y tres cuartos centavos neto.

En Las Villas, a cuatro y tres cuartos centavos con diez por ciento de descuento.

El de Pinar del Río, a cinco centavos, pesado y entegado en esta capital.

Del de cerda

El criollo, de ocho a diez centavos.

El americano, de once a trece centavos.

Del lanar

El ganado lanar se sigue cotizando a siete centavos.

MATADERO DE LUYANO

En el Matadero de Luyanó se sacrificaron ayer las siguientes reses:

De vacuno	181
De cerda	80
De lanar	30

Los precios que rigieron en el Matadero de Luyanó fueron:

	Centavos
Vacuno	De 18 a 21
Cerda criollo	De 32 a 40
Cerda americano	De 40 a 45
Lanar	De 35 a 45

MATADERO INDUSTRIAL

Se sacrificaron ayer en el Matadero Industrial las siguientes reses:

De vacuno	271
De cerda	101
De lanar	47

Rigieron en el Matadero Industrial los siguientes precios:

	Centavos
Vacuno	De 18 a 21
Cerda criollo	De 32 a 40
Cerda americano	De 40 a 45
Lanar	De 35 a 45

Clearing House

Las compensaciones de cheques entre los Bancos asociados al Habana Clearing House, durante el día de ayer, ascendieron a la cantidad de $3.131.656.15.

¡No permita que su organismo se debilite!

Si se siente débil, si sufre inapetencia; si desea recuperar fuerzas y peso perdido en enfermedad que haya sufrido; si está neurasténico, impotente o si siente fatiga mental o física, si por exceso de trabajo siente que su organismo se debilita, tome una cucharada después de cada comida de

EQUI-TAURO-SERUM
"FHER"

(Suero de caballo y toro jóvenes hiperactivado)

y sentirá renacer en Vd., energías, salud y fuerzas, aumentando rápidamente de peso, que le sorprenderán.

EQUI-TAURO-SERUM
"FHER"

Reconstituyente poderoso; revigorizador incomparable del organismo agotado.

De venta en DROGUERIAS y FARMACIAS.

Bolsa de New York

FERROCARRILES

Atch Top Sta Fe.	238¼
Atl. Coast Line.	175
Baltimore Ohio.	119⅝
Canadian Pacific.	214
Chesapeake Ohio.	233½
Chi Gt. West com.	14¾
Chi Gt West pref.	39
Chic N. W.	86⅛
Chi Mil San Paul com.	24
Chi Mil San Paul prf.	41¾
Chic Rock I. P.	120
Delaware Hudson.	178¾
Erie.	58¼
Great Northern.	100⅝
Kansas City Southern.	81⅛
Lehighg Valley.	80
Louisville Nash.	—
Mo. Kan Tex com.	60
Mo. Pac com.	94½
Mo. Pac pref.	—
N. Y. Central.	188
N. Y. New Haven H.	124⅞
Northern Pacific.	94¾
Pennsylvania.	84¼
Reading.	124¼
St. Louis S. Francisco.	118¼
Seaboard Air Line com.	10½
Southern Pacific.	124
Southern Railway.	129
Union Pacific.	237
Wabash comunes.	59¼
Western Maryland com.	31
Alleghany Corporation.	32⅛

EQUIPOS

American Car Foundry.	67½
Amercan Locomotive.	81⅝
Baldwin Locomotive.	33⅜
Gen Rail Sig.	106¼
Pullman Company.	81⅝
Westinghouse Air Brake.	49

MOTORES

Chrysler.	39⅜
Continental Motors.	6¾
General Motor New.	48
Grahan Paige.	9¾
Hudson Motor com.	56½
Hupnmobile.	21⅝
Mack Trucks.	85⅞
Nash.	47
Packard Motors.	22¾
Reo Motors.	14
Studebaker Corp.	41
White.	—
Willys Overland.	9⅜
Yellow Truck.	23½

MARINA

American International.	48
Atlantic Gulf West I.	69⅝
United Fruit.	—

ACCESORIOS

Am. Bosch Mag.	—
Briggs Mfg Co.	19⅝
Eaton Axle S.	34½
Electric Auto Light.	108
Murray Body.	21¼
Spicer Mfg Co.	31½
Stewart Warner.	—
Timken Roller.	82⅝

GOMAS

Fisk Tire.	3⅝
Goodrich.	56⅛
Goodyear.	93⅞
Kelly Springfield Tire.	5
U. S. Rubber.	30½

ACEROS

Am. Steel Fou.	49¼
Bethlehem Steel.	106¼
Central Alloy.	33¼
Colo F. I.	66
Crucible Steel.	89½
Otis Steel.	35
Republic Iron Steel.	74
U. S. Steel.	190⅞
Vanadiun.	116¾
Youngstown.	146

PETROLEOS

Atlantic Ref.	48⅛
General Asphalt.	68
Barnsdall A.	30⅜
Housotn Oil.	105
Independent Oil Gas.	27⅛
Marland Oil.	37
Mid Cont Pet.	31⅝
Pan American B.	—
Phillips Petroleum.	38⅝
Pure Oil.	24¾
Royal Ducht.	59¼
Shell Union Oil.	28¾
Shell Union Oil.	23¾
Sinclair Oil Corp.	27¾
Skelly Oil.	34⅝
S. O. Calif.	66¼
Standard Oil of N. Y.	35¾
Standard Oil of N. J.	74¾
Superior Oil.	7¼
Texas Co.	58⅜
Texas Pac Land.	28½
Transcontinental Oil.	19⅝
Union Oil Cal.	—
Warner Quinlan.	18⅝

DIVERSIONES

Famous Paramount.	74¾
Fox Film.	30
Loew's Inc.	74¼
Pathé Exchange.	10⅝
Warner Bros Pic.	76⅞

TIENDAS Y ALMACENES

American Woolen.	15
Ass'd Dry Goods.	42⅞
Montgomery Ward.	39¼
Sears Roebuck.	86⅝
Woolworth.	63

SERVICIOS PUBLICOS

American For Pow.	90
American Tel and Tel.	249¼
Am. Water Works.	114½
American Gas Electric.	151¼
Brook Man Tran.	72¼
Columbian Carbon.	188¼
Columbia Gas.	99¼
Consolidated Gas.	124⅛
De Forest Radio.	—
Elec. Light Pow.	88¼
Elect. Bond Share.	107
Electric Investors.	—
Ford Motor Ltd.	—
Hazceltine.	—
Internat'l Tel Tel.	63⅝
Interboro R. T.	33⅞
Marconi International.	11⅛
Man El Supply.	36⅞
National Power Light.	48¼
North American.	122⅛
Pub. Ser N. J.	106⅜
Standard Gas Elec.	115½
United Corporation.	42½
Utilities Power and Light.	42⅛
United Light.	—

MISCELANEA

International Combustion.	13½
Int. Harvester.	95¼
Johns Manville.	132½
Lambert.	106
Radio.	48⅝
Remington.	38⅞
Columbia Graphopone.	27¾
Simmons Company.	47⅝
United Aircraft.	85
Western Union	188½
Westinghouse.	185¾
Warren Bros.	191

AZUCAR Y FERROCARRILES CUBANOS

American Beet Sugar.	—
American Sugar Ref.	69¾
Central Aguirre Ascctes	—
Cuban Cane Sugar com.	—
Cuban Cane Sugar pfr.	—
Cuban Amercan Sugar.	—
Cuba Company.	15⅞
Gt. West Sug.	33⅜
Consolidated R. R. of Cuba.	—
Punta Alegre.	—
Puerto Rico Sugar.	27¼

PIDAN CAMISETAS LASTLONG

Mercado de Acciones

NUEVA YORK, marzo 26. AP.— El movimiento alcista de hoy que se concentró en las acciones de empresas concesionarias tuvo reminiscencias de los que se registraron en los últimos meses del llamado mercado Coolidge-Hoover, dedicando poderosos elementos especulativos todas sus actividades a los valores concesionarios. Las ventas del día subieron a 5.000.000 de acciones por vez primera desde el 20 de diciembre.

El movimiento alcista de hoy tuvo un carácter selectivo. Las acciones petroleras estuvieron en su mayor parte pesadas, aunque Standard de Nueva Jersey ganó un par de puntos estableciendo una cotización máxima. Las acciones ferroviarias no lograron despertar interés y no fué grande la actividad en los valores industriales.

Las noticias del día tuvieron un carácter definitivamente favorable, haciendo su aparición los primeros síntomas de actividad correspondientes a la primavera. Las cifras del movimiento de fletes fueron decididamente más halagüeñas que en anteriores semanas. Sin embargo esto fué contrarrestado por una baja de 15.000 carros en el movimiento del carbón. La revista semanal de aceros, aunque conservadora en tono, acusa un ligero aumento en la producción de acero.

Las acciones de compañías de servicio público ganaron 3 a 9 puntos. Western Union recuperó casi toda la pérdida de 12 puntos que sufrió ayer. General Electric estuvo activa en el grupo industrial, ganando más de 2 puntos a 80 1-4. Las acciones de acero avanzaron más de un punto. Gran número de valores cerraron con pérdidas, entre ellos Goodyear y United Carbon con baja de 2 a 3 puntos. Las pérdidas de un punto fueron muchas.

Las condiciones del crédito han variado poco. El interés del dinero abrió al 3 1-2 por ciento y se sostuvo a ese tipo todo el día.

Mercado de Bonos

NUEVA YORK, marzo 26. AP.— El volumen de operaciones en el mercado de bonos fué hoy el menor en tres semanas. Las cotizaciones se sostuvieron firmes. Considerable interés mostraron los operadores por las emisiones más recientes, pero la mayor parte de la compra se hizo con nuevos fondos y por tanto las demás obligaciones sufrieron ligeramente las consecuencias.

El grupo más fuerte fué el de bonos extranjeros, varios de los cuales establecieron altas cotizaciones para el año, entre ellos Bélgica del 7 y República alemana del 7. Esta última emisión estuvo muy activa, avanzando a 109 7-8 contra su record alto anterior de 109.

El interés del dinero estuvo firme. El aumento de las aceptaciones bancarias, que comenzó a ser efectivo hoy, se considera como un ajuste lógico de las reducciones de hace una semana.

Los bonos convertibles cambiaron de manos tranquilamente hasta la última media hora cuando el entusiasmo alcista por las acciones motivó el alza de las obligaciones. American Telephone del 4 y medio estuvo prominente en este avance, ganando 2 3-4 a una nueva cotización máxima de 169 1-2 y ganancia de 2 3-4 puntos.

Careció de interés el mercado para las obligaciones ferroviarias. Algunas de las emisiones de compañías concesionarias estuvieron activas. American Telephone del 5 de 1965, International Telephone del 5 y North American Edison del 5, cambiaron de manos con ligera alza. Utilities Power and Light del 5 1-2 ganó un punto.

Chile Copper del 5, Indiana Limestone del 6, Ligget y Myers del 5, United States Rubber del 5 y la mayoría de los bonos petroleros tomaron parte en el alza.

Los bonos del gobierno de los Estados Unidos perdieron terreno, bajando 11-32 puntos los Tesoros del 4 1-4

Precio Promedio de los Azúcares

Precio promedio oficial en almacén alcanzado por la libra de azúcar de acuerdo con lo dispuesto en el Reglamento puesto en vigor por el decreto presidencial número 179 de 6 de Febrero de 1930:

MES DE MARZO

1a. quincena

	Cts. libra
Habana	1.549553
Matanzas	1.540322
Cárdenas	1.549553
Sagua	1.549553
Manzanillo	1.518780
Cienfuegos	1.558015

AGENCIA COOPERATIVA DE EXPORTACION DE AZUCAR

Precio de liquidación provisional en almacén, para colonos, de acuerdo con lo dispuesto en el decreto presidencial número 180 de Febrero 6 de 1930:

Hosta Marzo 15 de 1930

(Cts. por libra)

Base: libras cubanas

Habana	1.518622
Matanzas	1.509391
Cárdenas	1.518622
Sagua la Grande	1.518622
Cienfuegos	1.527084
Manzanillo	1.487854

Base: libras inglesas

Cárdenas	1.467168
Matanzas	1.488067
Habana	1.497168

Mercado de Azúcar

NUEVA YORK, marzo 26. AP.—Ayer tarde se vendieron unos 5.000 sacos de Puerto Rico a Arbuckle a 3.52 centavos, además de 10.000 sacos que se compraron en las primeras horas. Las ofertas de hoy consistieron únicamente en un cargamento de Puerto Rico para entrega en la segunda quincena de abril por el que se pidió 3.64 centavos y que más tarde se hubiera dado a 3.61 sin encontrar compradores. Evidentemente, compradores y vendedores esperan los acontecimientos de la semana própima relacionados con la existencia de la Agencia Unica de venta.

El mercado de futuros estuvo firme posiblemente a causa de las noticias de la Habana indicando que existe mucha menor certidumbre de que el Vendedor Unico sea disuelto. Abrió la sesión sin cambio a un punto más alto cerrando con alza neta de 2 puntos en todos los meses excepto marzo, que avanzó un punto. Las ventas consistieron en 18.000 toneladas.

	Abre	alto	bajo	Crre.
Mayo	172	173	172	173
Julio	175	177	175	177
Sept.	182	184	182	184
Octubre				187
Diciembre	190	192	190	192
Enero	192	193	191	193
Marzo	197	197	197	197

En el día de hoy no hubo indicaciones de negocios nuevos. Se ofreció azúcar de segunda mano a 4.77 1-2 y 4.80, pero no hallaron comprador.

COMPAÑIA CUBANA DE AGRICULTURA, S. A.

CONVOCATORIA

De orden del Sr. Presidente, tengo el honor de convocar a los Sres. Accionistas de esta Compañía a Junta General Extraordinaria para la disolución y liquidación de la Compañía. Dicha Junta se efectuará el día 7 de Abril próximo a las cuatro de la tarde, en el domicilio social; departamento 539 del Edificio Lonja del Comercio.

Habana 27 de Marzo de 1930.

Vto. Bno. Presidente Administrador. **J. Escudé.**—Secretario, **Federico Castro.**

13485 27 marzo.

Mercado de Cambios

NUEVA YORK, Marzo 26. AP.

Inglaterra: Libra esterlina. Par 4.86.6.	
Vista	4.86 ½
Cable	4.86 ¾
España: Par 19.3 centavos por peseta.	
Vista	12.44
Francia: Par 19.3 centavos por franco.	
Vista	3.91. 9/16
Bélgica: Belga (Nueva moneda). Par 13.88.	
Cable	13.95 ½
Suiza: Par 19.3 centavos por franco.	
Vista	19.37
Alemania: Par 23.88 centavos por marco.	
Vista	23.86 ½
Italia:	
Vista	5.23 ½
Austria: Par 19.3 centavos por chelín.	
Vista	14.09 ½
Dinamarca: Par 26.80 cts por chelín.	
Vista	26.79 ½
Suecia: Par 19.2 centavos por corona.	
Vista	26.89
Holanda: Par 40.42 centavos por florín.	
Vista	40.12 ½
Grecia: Par 1.30 centavos por dracma.	
Vista	1.29. 9/16
Noruega: Par 26.8 centavos por corona.	
Vista	26.78
Checo - Eslovaquia: Par 3.92 cts. por dinar.	
Cable	2.96. 3/16
Yugoeslavia:	
Vista	1.76 ½
Rumania: Par 19.3 centavos por lei.	
Vista	0.59 ⅝
Polonia: Par 19.3 centavos por zloty.	
Vista	11.25
Japón: Par 40.06 centavos por tael.	
Vista	49.45
China: Par 73.287 centavos por tael.	
Vista	47.40
Argentina: Par 40.42 cts por peso.	
Vista	37.75
Brasil: Par 33.40 centavos por mil reis.	
Vista	11.78
Canadá: Par 100 centavos por dollar.	
Vista	99.93 ¾

PLATA EN BARRAS

NUEVA YORK Marzo 26. AP.

La plata en barras se cotizó hoy en en este mercado a 42 3|8.

BOLSA DE LONDRES

LONDRES, Marzo 26. AP.

Ferrocarriles Unidos de la Habana	20½
Consolidados por dinero	57
Empréstito Británico del cinco por ciento	103
Empréstito Británico del cuatro y medio por ciento	99¾

Mercado L. de Azúcar

El mercado local de azúcar estuvo quieto durante el día de ayer.

El mercado americano de azúcares crudos estuvo quieto cotizando a base de 3.52 centavos costo, flete y seguro, equivalente a 1 3|4 para los de costo y flete. A primera hora se dió a conocer una venta efectuada el día anterior consistente en 5.000 sacos de Puerto Rico, para arribar el 8 de Abril, al precio de 3.52 centavos costo, flete y seguro, siendo los compradores Arbuckle Bros.

En el día de ayer no reportaron operaciones de ventas.

En la Bolsa de Azúcares Futuros se vendieron 17.500 toneladas.

En los almacenes afianzados de New York había ayer en existencia 1.661.757 sacos de azúcar.

En el mercado de Londres había vendedores de crudos al precio equivalente de 1.47 centavos libra libre a bordo. La Terminal de Futuros abrió débil, cerrando con tono sostenido.

Mercado de Café

NUEVA YORK, Marzo 26. AP.—El mercado de futuros en café se repuso de los descensos iniciales y cerró generalmente más alto. Río abrió con baja de 10 puntos en Marzo y de 1 a 5 puntos en los demás meses y cerró con alza de 9 a 16 puntos y ventas de 12.000 sacos. Santos abrió con baja de 25 puntos en marzo y sin cambio a 4 puntos más bajo para los demás meses y cerró con alza neta de 9 a 17 puntos y ventas de 24.000 sacos.

Cotizaciones de cierre:

Río: marzo, 8.63; mayo, 8.63; julio, 8.27; septiembre, 8.06 y diciembre, 7.84.

Santos: mayo, 12.82; julio, 12.30; septiembre, 11.84 y diciembre, 11.46.

Río del 7 se cotizó de 10 a 10 1-4 y Santos del 4 de 14 1-4 a 14 3-4 costo y flete.

Estado del Tiempo

NOTA DEL MEDIODIA DEL MIERCOLES

En las Antillas hoy buen tiempo con barómetro alto extendido por el Golfo de Méjico, Tejas hacia el Norte y Noroeste. En el resto de los Estados Unidos hay bajas presiones.

Pronóstico para el jueves: Buen tiempo. Temperaturas frescas en mitad occidental. Vientos flojos moderados del Norte al Este principalmente.

Observatorio Nacional.

PYRONEUTROL

Un alcalino con propiedades digestivas.

Basado en una fórmula científica que desde hace muchos años viene siendo usada por miles de médicos, para combatir del modo más acertado, seguro y cómodo, la acidez clorhídrica

ACIDECES DEL ESTOMAGO causa eficiente de múltiples estados morbosos como los que proviene del abuso de BEBIDAS ALCOHOLICAS; los resultantes de FALTA de DESCANSO; los provinentes de INSUFICIENTE ALIMENTACION; los que resultan de COMER HABITUALMENTE CON EXCESO; los efectos de MALAS DIGESTIONES, etc., etc. PYRONEUTROL es, en suma, el antiácido más efectivo de resultados inmediatos y el más agradable al paladar. Tómese una cucharadita de PYRONEUTROL, disuelta en agua, diez minutos después de cada comida.

En venta DROGUERIAS y FARMACIAS.

SUSCRIBASE AL Diario de la Marina

RADIO Y ELECTRICIDAD

A Cargo de Alberto Giró

Estación C M W

11 a. m.: Programa Phillips Radio.
11.15 a. m.: Programa de La Casa Grande.
11.15 p. m.: Programa Lima.
11.30 a. m.: Clase de Inglés.
12 m.: Hora exacta por El Gallo. Estado del tiempo por el Observatorio Nacional.
12 m.: Hora Radio Victor como sigue:
1—El Huésped del Sevillano. Romanza. Miguel Fleta.
2—Estudio en D Flat Mayor. Solo de Piano. Muriel Kerr.
3—Beau Soir. Mary Garden, con acompañamiento de piano por Jean Dansereau.
4—Capricho en E. Flat Mayor. Solo de Violín. Mischa Elman.
5—Quanno A Femmena vo. Beniamino Gigli.
6—Estrellita. Solo de Violín. Jascha Heifetz.
7—Fedora. Mia madre la mia vecchia madre. Giovanni Martinelli.
8—Canto Gitano. Solo de Violín. Frizt Kreisler.
9—Norma. Meco all altar di Vénere. Giacomo Lauri Volpi.
11—Berceuse I Love You. John Mc Cormack.
12—Allegro. Solo de Violín. Master Yehudi Menuhin.
13—Trovatore. Stride la Vampa. Louise Homer
14—Rapsodia Húngara No. 4. Solo de Piano. Yolanda Mero.
15—La Sonámbula. Vi ravviso. Feodor Chaliapin.
16—Serenata. Strauss. Solo de piano. Guiomar Novaes.
1 p. m.: Programa El Aguila.
1.15 p. m.: Programa de La Casa Grande.
5.45 p. m.: Programa El Toro.
6 p. m.: Programa Laboratorios de Lima.
6.30 p. m.: Hora de Teatro Criollo Otero-Sevilla.
7.30 p. m.: Clase de Inglés.

A las 9: Turno de la Alianza Nacional Feminista. Conferencia por la señorita Angela Rodríguez, alumna de la Facultad de Derecho de la Universidad Nacional. Lectura del noticiario de la Asociación por la señora Nina Cowley de Rodríguez Morini.

A las 9 y 15 p. m.: Concierto semanal del DIARIO DE LA MARINA en el que tomarán parte la diva Zoila Gálvez, a quien acompañará al piano el profesor Reinaldo González y la notable solista Zenaida de la Cuesta.

Estación C M C

De la Cuban Telephone Company, asociada a la International Telephone and Telegraph Corporation de la calle Broad número 67 en la ciudad de Nueva York.

De 8 a 9 p. m.: Concierto organizado por la Academia de Música que dirige la señorita Isabel Elías Huguet.
1—Jota de Shumann, a cuatro manos, por las alumnas Elisa y Ana Magraner.
2—Princesa de Abril. De Lecuona, cantada por la alumna Georgina Du Brochet.
3—Tarantella, caprice. De Lack, piano a cuatro manos por las alumnas Lilia Fundora y Olga Corzo.
4—Aquella tarde, de Lecuona, cantada por las alumnas María Luisa y Aida Casas.
5—Little Stars. Bohm, piano a cuatro manos por las alumnas Dulce María Labrador y Mariana Fernández.
6—Canción Veneciana. De López cantada por la alumna María Luisa Casas.
7—Danza de los Demonios, de Holst, piano a cuatro manos por las alumnas María Teresa Madrigal y Caridad Andreano.
8—Ojos Brujos, de Roig. Cantada por un grupo de alumnas.
9—Mignon de Thomas, cantado por la alumna Caridad del Junco.
10—Que viví, Ganz. Piano a cuatro manos por las alumnas María Luisa Casas y Regina Santens.
11—La Boheme de Puccini. Canto por la alumna Natalia Ginoris.
12—Alborada de Uranga, cantada por un grupo de alumnas.
13—Il Trovatore, de Verdi, cantada por la señorita Isabel Elías Huguet, directora de la Academia, acompañada por la señora Asunción G. de Arias.

De 9 a 10 p. m.: Concierto por la Orquesta que dirige el maestro Vicente Lanz, con selecciones de música española, alternando por la soprano señorita Hilda Gómez, con el programa:
1—Alvaradito. Paso doble. Lope.
2—Los Sobrinos del Capitán Grant. Selección. Caballero.
3—El Carro de la Alegría. Rondalla y tonadilla. Campiña.
4—La Chula de Cabestreros. Schottisch. Gordo.
5—Claveles de España. Paso doble. Luciano Gastón.
6—Entre flores. Danza Andaluza. Pacheco.
7—Tres Danzas Españolas. Moszkonsky.
8—Danza Valenciana. Coronado.

De 10 a 11 p. m.: Recital de piano por la señorita Arminda Shutte.
I—Sonata en Re. Beethoven.
Largo.
Largo Allegro.
Allegretto.
II.—Fantasía Impromtu. Chopin.
Mazurka. Chopin.
Balada. Chopin.
III.—El Rey de los Duendes. Schubert. Liszt.
Canto sin palabras. Tschikowsky.
Rapsodia Húngara No. 6. Liszt.

Estación C M B Z

292 m. 1030 Kc.
De 9 a 10 a. m.: Hora Radio Social. Música variada. Noticias sociales.
De 3 a 5 p. m.: Hora Radio Victor. Música variada.
De 6 a 7 p. m.: Hora Radio Victor. Programa a cargo de la orquesta bailable que dirige A. Romeu.
De 9 a 10 p. m.: Hora Radio Salas. Selecciones de la ópera El Barbero de Sevilla y números de Concierto.
Noticias mundiales.

Estación C M C O

Trasmitirá de 10 de la mañana a 6 de la tarde.

Estación W E A F

Llave de la Cadena Roja de la National Broadcasting Co.
660 Kc. 50.000 Watts.
Nueva York, U. S. A.
10 p. m.: Magno Concierto Radio Victor a cargo de la célebre soprano de fama mundial Lucrecia Bori que con la cooperación de la Orquesta que dirige el maestro Nathaniel Shilkret, interpretará este programa:
March and Procession of Bacchus de Silvia Ballet, Delibes.
Prelude de La Traviata, Verdi. Orchestra.
Depuis le Jour, de Louise, Charpentier. Soprano solo. Lucrecia Bori.
Marche Automatique, Bourdon. Sweetehart, Kirn. Orchestra.
Dos Cantores. Obrados.
Chie Menechi, de La Feria de Mast Andrias, Giannini. Sooprano solos.
Lucrecia Bori.
Dance of the Camorrits, de Jawels of the Madonna. Wolf-Ferrari.
Riding Club March, Shilkret. Orchestra.
Tales de te Vienna Woods.
Betti-Strauus La Forge.
A Dream (Un Reve). Grieg.
Seguidilla. Arr. Reimann. Wholl Buy Muy Lavender?, German. Soprano solo, Lucrecia Bori.
Irish Washerwoman, Sowerby.
Jura Dance, Dett.

Estación W L W

Cincinnati, Ohio.
428 m. 700 Kc.
6.30 p. m.: Concierto de sobremesa por la Orquesta de Henry Thies.
7.30 p. m.: Crosley Singers:
Quartet: Selections. In a Persian Garden. Lehmann.
Bass solo: Myself When Young.
Soprano solo: But If the Soul Fling the Dust Aside.
Mixed Quartet: They Say the Lizard and the Lizard.
7.45 p. m.: Dog Talk by Dr. Glenn Adams.
8 p. m.: Perkinsville.
8.30 p. m.: Champion Sparkers (N B C).
9 p. m.: Billiken Troupers.
Overture: Serenade Selections. De Herbert.
Act One: Thomas Katt and His Kindling Wood.
Limehouse Blues.
Act Two: The Whispering Turk.
Chinnin and Chattin with May.
Me and the Girl Next Door.
Act Three: The Billiken Brunettes.
Lady Luck.
Have a Little Faith In Me.
Act Four: Elmer Junior, Youthful Ukulele Virtuoso.
Should I?
Somebody Stele My Gal.
Act Five: Billikids.
Billiken Blues.
Dont Wake Me Up, Let Me Dream.
Things Look Wonderful Now.
Act Six: Kate and Romain: Russian Whip Crackers.
9.30 p. m.: Maxwell House Coffee Concert (N B C).
10 p. m.: Hollinsgworth Hall.
10.30 p. m.: Henry Fillmore and his Band.
Theme: American We.
March: Passing In Review. Aldrich.
Romance: Basket of Roses. Albers.
March: The Modern Master. Barnard.
Clarinet Solo:
March: Minstrel Man. Talbott.
Patrol: Spirit of America. Zamecnik.
Un published Composition: Pageant of the Century.
Characteristic: Lucky Trombone. Fillmore.
Mike, the Radio Hound: Under the Double Eagle.
11 p. m.: Benrus Time Announcement. Estate Weather Man.
11 p. m.: Conoco Adventures (N B C).
11.30 p. m.: Los Amigos.
The Friends.
Theme: La Paloma.
Accordionist: In Old Madrid.
Mixed Quartet: I Love a Little Cottage. O'Hara.
Tenor and accordionist: Home To Our Mountains (Il Trovatore). Verdi.
Bermúdez. San Juanina (Argentine Song).
Soprano: Giannina Mia (Firefly). Friml.
Mixed Quartet: Annie Laurie.
Tenor and accordionist: My Wild Irish Rose. Olcott.
Accordionist: Paquita.
12 m.: Henry Busse and His Orchestra at Castle Farm.
12.30 a. m.: Andy Mansfield and Virginia Lee.
1 a. m.: Thirteenth Hour Insomnia.
2 a. m.: Benrus Time Announcement (Sing Off).

Colegio de Corredores

Cotización Oficial del día 26 de Marzo

	Tipos
Estados Unidos cable	7/64 P.
Estados Unidos vista	5/64 P.
Londres cable	4.87 ⅛
Londres vista	4.87
Londres días vista	—
París cable	3.92 ½
París vista	3.92
Bruselas vista	13.93
España cable	12.51
España vista	12.50
Italia vista	5.24
Zurich vista	19.37
Hong Kong vista	37.65
Amsterdam vista	40.18
Copenhague vista	—
Christianía vista	—
Estocolmo vista	—
Montreal vista	—
Berlín vista	—

Alcaldía Municipal de la Habana

AVISO

Por el presente, se hace saber a los contribuyentes pertenecientes a los Epígrafes de CASAS DE HUESPEDES Y TIENDAS DE PELETERIA, que durante un plazo de CINCO días, contados desde el siguiente a la fecha de este AVISO, se exhibirá en el Departamento de Administración de Impuestos, Sección del Registro de Contribuyentes, el Proyecto de Reparto formado por la Comisión de dichos "GRUPOS", a fin de que, los que se consideren perjudicados, formulen sus protestas por escrito, señalando la cuota en que debieran haber sido clasificados por dicha Comisión, sin cuyo requisito no será tramitada la reclamación (Artículos 87 al 89 de la Ley de Impuestos Municipales).

(f.) **Miguel M. Gómez.**
Alcalde Municipal.

Publíquese durante CINCO días consecutivos en ese periódico, para conocimiento de los interesados.

Habana, marzo 24 de 1930.

(f.) **M. de Cárdenas.**
Jefe del Dpto. d eImpuestos.
3224 5d. 25 Marzo.

Alcaldía Municipal de la Habana

AVISO

Habana, Marzo 25 de 1930.

Por el presente se hace saber a los contribuyentes pertenecientes a los Epígrafes de TIENDAS DE EFECTOS DE TALABARTERIA Y TIENDAS DE LIBROS DE TODAS CLASES, que durante un plazo de CINCO días, contados desde el siguiente a la fecha de este aviso, se exhibirá en el Departamento de Impuestos, Sección de Registro de Contribuyentes, el Proyecto de Reparto formado por la Comisión de dichos "GRUPOS" a fin de que, los que se consideren perjudicados, formulen sus protestas por escrito, señalando la cuota en que debieran haber sido clasificados por dicha Comisión, sin cuyo requisito no será tramitada la reclamación (Artículos 87 al 89 de la Ley de Impuestos Municipales).

(f) Miguel M. Gómez,
Alcalde Municipal.

FERROCARRILES UNIDOS DE LA HABANA

TARJETAS DE ABONO POR SOLO $5.00.

Para viajar entre dos lugares cualquiera de estos trayectos, durante el mes natural de su fecha.

Línea Eléctrica Estación Central.
Rincón, incluyendo Bejucal.
Rincón-Batabanó.
Rincón-San Antonio.
Rincón-Alquízar.
Estación Central-San José.
San José-Providencia.
Estación Central-Bauta
Bauta-Guanajay.

NIÑOS, ESCOLARES, ESTUDIANTES $2.50

Las Tarjetas para Abril estarán a la venta en la Agencia de Pasajes, bajos del Centro Asturiano, desde el 25 de Marzo.

TELEFONOS M-3031 ó A-4034.

LA ADMINISTRACION.

M.E.C.D. 2016

¿Va su hija a la escuela con regularidad?

Muchas muchachas faltan a la escuela algunos días de cada mes por enfermedad, lo que, en la mayoría de los casos, es innecesario porque tanto las jóvenos como las mujeres de edad, pueden fortalecerse con el Compuesto Vegetal de Lydia E. Pinkham.

Los muchachas que suíren de agotamiento, insomnio, nerviosidad y falta de apetito, recobrarán nueva fuerza y vigor con el

...mpuesto Vegetal ...e Lydia E. Pinkham

Su hija merece lo mejor en la vida.

De venta en todas las farmacias.

...stidos para Calle, Oficina, etc.

...LINOLAN INGLES, COLORES FIRMES

a $1.50

...n nuestro nuevo surt do en FAJAS de TALLE ALTO

"LA OPERA"

Galiano y San Miguel

...na tintura se...reta para el ca...ello y el bigote

...s la cosa más fácil del mundo: ...a medio litro de agua, una cu...rada de glicerina y una caja de ...mpuesto de Barbo y échelo todo ...una botella. Es cuestión de 5 ...utos. Si desea puede agregar ...charadas de bay rum o de agua ...Colonia. Aplíquese esta tintura ...gún las instrucciones que lleva el ...mpuesto de Barbo para teñir el ...ello y el bigote. Compre todos ...os ingredientes en la botica.

...O DEJE DE LEERLO

...A LIBRERIA ACADEMICA

...ace a su numerosa clientela la si...iente oferta a toda persona que ha...a suscripción de un año a la Re...ista "El Hogar y la Moda", tendrá ...echo a un semestre de la preciosa ...ista "Meterete", la mejor revista ...ntil que se ha publicado hasta la ...

...adquiere la Enciclopedia "La Mu...r y el Hogar Feliz", que es la obra ...s útil para la biblioteca de una se...ra o señorita, por abarcar cuanto se ...laciona con la mujer y el hogar, se ...bsequiará con un precioso som...ero de verano de la acreditada casa ...modas "La Magnolia". El precio de ...obra, durante este mes, al contado, ...s veinte pesos.

...as personas del interior mandarán ...medida de la cabeza, indicando el ...r que prefieren.

EL HOGAR Y LA MODA

...ta revista se compone de tres nú...ros al mes y un Magazine de lec...a; contiene modas, literatura, mú...a, labores, etc. Es por suscripciones ...trimestre, un semestre o un año, ...s precios.

METERETE

...os números al mes; contiene narra...nes, cuentos, dibujos, adivinanzas, ...tin, cuanto se relaciona con la ...er. Suscripciones semestrales, $2.40, ...ales, $4.80.

LA COCINA Y EL HOGAR

...n magnífico libro, acabado de pu...car, con medidas del país y diver...ad de recetas, tanto de comidas co...de repostería, $2.50 interior.

OBRAS A PLAZOS

...or una cantidad insignificante pue...usted adquirir las mejores obras ...e se han publicado actualmente: ...ccionario Espasa; Diccionario Sal...; Historia Universal de Onke; Don ...jote; Fábulas de la Fontaine; Las ...l y Una Noches; Biblioteca Conta...; Historia del Arte por Pijuán; ...grafía Universal; Tesoro de la Ju...tud; Historia Natural (13 tomos); ...Mejor Música del Mundo; y la in...esante obra "La Historia del Traje ...de la Moda desde 1830 hasta nues...s días", lujosamente encuadernada, ...$10.00 contado y 5 pesos men...es. Haga su pedido a O'Reilly 90, ...e Villegas y Bernaza. Teléfono: ...

HABANERAS

(Viene de la página NUEVE)

LA TUBAU

EN EL PRINCIPAL

María Tubau.

Reaparece en el Principal.

Será mañana inaugurando una temporada que ha de resultar breve, muy breve.

Se prolongará por todo el tiempo que demore en regresar de su tournée la Compañía de Estrada.

Tournée por el interior.

Pródiga en éxitos.

María Tubau presentará una compañía muy homogénea, muy equilibrada, capaz de dar justas interpretaciones a las obras de su repertorio.

Cuenta además con el decorado, mobiliario y utilería del coliseo de la calle de Animas.

Habrá más de un estreno.

Que llamarán la atención.

Para la función inaugural de mañana ha sido elegida **Ninetta**, preciosa, comedia original de Sabatino López.

Obra de corte moderno, que gusta mucho al público, y en cuyo papel principal está admirable María Tubau.

Terminará la función con un corto recital de canciones.

Figuran entre ellas **Estoy loca por ti, Son unos benditos, Dónde está mi papá, No cierres los ojos** y **Hermana**, tango esta último.

Esta actuación de María Tubau ofrece el gran aliciente de ver a la bella artista en su doble aspecto.

Como actriz.

Y como cancionista.

TERESA DE LA PARRA

Gratas nuevas.

Sobre Teresa de la Parra.

La esclarecida autora de **Ifigenia** dará una lectura en francés el sábado próximo inaugurando el nuevo local del Círculo de Amigos de la Cultura Francesa.

Nos dará a conocer la bella y talentosa novelista fragmentos de poesías de los jóvenes bardos franceses muertos en la Gran Guerra.

Hermoso tema.

Enaltecido por la artista.

Teresa de la Parra abriga el propósito de dar más adelante una conferencia en español sobre un tema femenino.

Partirá después.

De vuelta a París.

UNA FUNCION OLIMPICA

La fiesta teatral del lunes.

De poderosos alicientes.

Organizada por el muy simpático y muy popular Gustavo Robreño se efectuará en Paryet.

Cuenta con la cooperación decidida del Comité Olímpico Cubano.

Ha tomado treinta y cinco palcos.

Y numerosas lunetas.

En la primera parte del programa se llevará a escena **El Proceso de Mario Cuban**, la chistosísima parodia **El Proceso de Mary Dugan**, después se estrenará **Las Olimpiadas** y como final de fiesta **El Baile de las Naciones**. obra muy divertida de Robreño.

En **Las Olimpiadas**, revista de actualidad, cantará **La Dorila** el veterano actor Regino López.

Modestín Morales, siempre tan oportuno, interpretará un importante papel.

Y un grupo de estudiantes tomará parte en el gran desfile del Saludo Olímpico.

El lleno será completo.

Desbordante.

ROBERTO HEYDRICH

Un nuevo caso.

De la terrible apendicitis.

Roberto Heydrich, el conocido y muy simpático joven, acaba de ser operado en la Clínica Fortún y Souza.

Operación que llevó a cabo con su saber y su maestría de siempre, el joven y eminente doctor Gonzalo E. Aróstegui.

Fué rápida y segura.

Muy feliz.

Un buen acierto tuvo en su diagnóstico el distinguido doctor Gabriel Gómez del Río.

¡Enhorabuena!

ISABELITA ELIAS

Un concierto hoy.

Por radio.

Será de las alumnas de la academia de música que con tanto acierto y tanta competencia, dirige la señorita Isabel Elías.

Por la Estación **C. M. C.**, de la **Cuban Telephone Co.**, a las ocho de la noche.

Habrá números de piano.

Y de canto.

Numerosas las discípulas de tan distinguida profesora que toman parte en la brillante audición.

El número final del programa lo llenará la expresada señorita Elías, cantando **Il Trovatore**, de Verdi, acompañada al piano por la profesora Asunción C. de Arias.

Daré cuenta del concierto.

En la edición inmediata.

SENTIDO FALLECIMIENTO

Rodeada de afectos.

Con todas las consideraciones.

Así ha bajado al sepulcro, sumiendo en honda pena a una familia amantísima, la señora María de los Angeles Valera viuda de Masses.

Una dama ejemplar.

Muy bondadosa, muy caritativa.

Su entierro, efectuado en la mañana del martes, constituyó una sentida manifestación de duelo.

Hasta la cámara mortuoria llegaron, como un postrer tributo de amor y de recuerdo, ofrendas florales valiosísimas.

Suntuoso el sudario.

De gran valor.

Un modelo de alta severidad y alta belleza de la **Casa Trías**, de tul de seda lila con flecos de oro, bordado todo en pensamientos, dalias y **sweet peas** lilas.

Al centro una cruz.

De gardenias y pensamientos.

En sus cintas llevaba esta dedicatoria: —"A Mamá, con todo el cariño de María".

Amorosa ofrenda.

De la hija inconsolable.

EL FESTIVAL DEL DOMINGO

Un festival en Payret.

Cubano-argentino.

Se celebrará el domingo próximo, a las diez de la mañana, organizado por el maestro Ernesto Lecuona.

Tomarán parte los ases de la canción sureña Irusta y Fugazot.

Con el pianista Demare.

Tan admirable.

Lecuona interpretará tangos argentinos acompañado por la orquesta, Demare tocará con Lecuona a dos pianos canciones cubanas y ambos acompañarán a los trovadores Irusta y Fugazot las canciones cubanas escritas expresamente por Lecuona para ser interpretadas por ellos en su próxima visita a los Estados Unidos.

Figurarán en el festival muchos y muy notables cantantes cubanos.

Daré mañana el programa.

En todas sus partes.

LA COMPAÑIA DEL NACIONAL

En su final.

La temporada de revistas.

El lunes próximo se despedirán las huestes de Sugrañes del público del Nacional.

Siguen en el cartel, entretanto, **Los Claveles** y **Museum**, los dos últimos éxitos del brillante conjunto.

Se representan esta noche.

A las nueve.

EXPOSICION DE CUADROS

Por la tarde.

Una exposición de cuadros.

Se inaugura la del joven artista Manuel Roldán Capaz en los salones de la Asociación de la Prensa.

Una invitación numerosa se ha hecho para el acto.

Dará comienzo a las cinco.

Exactamente.

ALIANZA NACIONAL FEMINISTA

Conferencia el domingo.

A las diez de la mañana.

Será del ilustre doctor Alfredo Zayas y Alfonso, ex-Presidente de la República, en obsequio de la Alianza Nacional Feminista.

En su local social.

Malecón 333.

SANS SOUCI

Noche de moda.

En **Sans Souci** hoy.

Tomarán parte, junto con la orquesta argentina Fugazot Irusta Demare, que cantará nuevos tangos, el **jazz band** de Puentes, el Sexteto Nacional y la célebre Celinda.

Cleo-Lamar, admirable pareja de tango, debutará en **Sans Souci** el sábado.

Y el domingo, despedida de la pareja Lafayette and La Verne, que en el **Sevilla-Biltmore** ha librado triunfal jornada.

Cedida por Jouffret.

Siempre tan amable.

Enrique FONTANILLS.

La Casa Montalvo-Corral

UNIFORMES

GALIANO 105 A-6932
PARA CHOFERS Y CRIADOS

Santa Cruz
fabricantes de muebles
Damos facilidades en los pagos.
GALIANO, 95 ::: Telef. A-5007.

ANUNCIESE EN EL "DIARIO DE LA MARINA"

Indigestión, Biliosidad, Mal Aliento

Siempre que las comidas caen mal, producen indigestión, biliosidad y mal aliento. Eso viene de fermentaciones que entorpecen todo el aparato digestivo y si no se corrigen pueden dar lugar a dispepsia crónica y aún a males más graves. Para estas indisposiciones eche usted mano de las Píldoras de Brandreth.

Las Píldoras de Brandreth (puramente vegetales) son un remedio de probada eficacia para todas las edades para normalizar el régimen diario del cuerpo tan necesario para la buena salud. Limpian eficazmente los intestinos, regulan las secreciones biliares excesivas y ayudan al funcionamiento normal del estómago e hígado, purificando así la sangre y protegiendo la salud.

Píldoras de BRANDRETH

Pídalas en cualquier farmacia o droguería. Las legítimas vienen en cajitas ovaladas de lata dorada con la firma del Dr. Brandreth.

PLISADO FRANCES

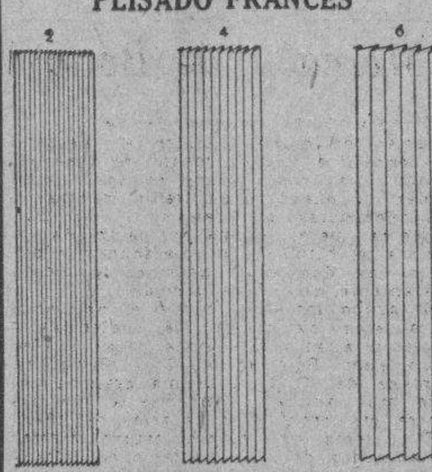

Presentamos un surtido extensísimo de los más originales y caprichosos modelos de plisados.

También nos especializamos en BORDADOS de todas clases, a mano y a máquina.
CALADOS (Picot)
CORDON para unir encaje
FORRAR BOTONES
REPASAR medias, dejándolas como nuevas.
FESTON

Garantizando perfección y exquisito gusto, en los trabajos.

Recogemos y entregamos las órdenes a domicilio, a cualquier parte de la ciudad.

Casa Ysabel
NEPTUNO 44
ENTRE AGUILA Y AMISTAD
TELEF.- A 3026

¿TOSE?
PRUEBA GRATIS
ALQUITRÁN Legítimo de PINO POR SARRÁ

Sólo una muestra a cada persona mediante la presentación de este periódico, en la Droguería Sarrá, mañana

Para ELLOS y Para ELLAS

CONSULTORIO POR LA DOCTORA HERMINIA PLANAS

SECRETOS DE UNA PARISIENSE. CONOCETE A TI MISMA.

RESIGNACION

Una leve lumbre cubre de rubor
las nubes más altas y el fiel mirador.

Un presentimiento, araña sutil,
enreda en sus redes el gozo de abril.

Un dolor macera libre juventud
y exprime en los labios uvas de in-
(quietud).

Una voz pregunta... no sé respon-
(der...
¡El amor es poco para comprender!

Rige los destinos el Verbo de Dios.
¿Qué voz opondremos a tan dulce voz?

La vida lo quiere, cuando nos exculta,
que probos hilemos nuestra pena
(oculta.

Si el amor es casta miel para los
(labios
sea también abeja para los agravios.

Si hombres somos todos, es justo
(que todos
probemos las penas de diversos mo-
(dos.

Fernando Ortiz de Montellano.

«AGUA MARINA»:

Efectivamente esa es la «piedra de octubre». Las he visto preciosas en la joyería «Cuervo y Sobrinos», combinadas en artísticas joyas: Pendantifs, sortijas, pulseras, collares, etc.

Esto es lo que sé del «Agua Marina»:

«Piedro preciosa que sigue en valor a la amatista y es de un color azul claro, una especie de zafiro, pero que no despide tanta lu, le entra fácilmente la lima, pero es tan seca, que se brisa al engastarse. Las hay blancas y tan vivas que a la luz parecen diamantes. Simboliza los celos infundados.

DE UTILIDAD:
Las materias quebradizas no deben ser raspadas con cuchillo

Absteneos de raspar la porcelana o cristal con un cuchillo o navaja, la consecuencia será que estropearéis el decorado, o rozaréis el barniz. Para este efecto hay que valerse de una espátula, cuya flexibilidad le permite acomodarse a todas las formas, haciéndola inofensiva para el esmalte vidriado.

ALMA:

Parece imposible que sean de seda aquellos lindísimos pañuelos pintados que marcan $1.40, $1.90, $2.50 y otros precios similares, en LE PRINTEMPS Obispo y Compostela.

Parece ser que han comprado una cantidad fabulosa y tienen interés en venderlos pronto.

Aproveche cuanto antes la oportunidad y podrá seleccionar los mejores.

ENAMORADO:

¿Qué le parece éste que le copio?:

A DOLORES

Entre espinas nacen flores,
entre dichas sinsabores,
celebremos, pues, tu día,
y tenos paz y alegría
la Virgen de los Dolores.

Lo peligroso será que su adorada se entere primero que usted y cuando lleguen los versos le «dé con la puerta en las narices...»

MANOLO:

«Vermouth Blanco Gancia». Este vermouth, aperitivo y refrescante, es una especialidad de la casa Fratelli, Gancia y Compañía.

Su preparación es a base de Moscatel añejo, finísimo y un surtido especial de hierbas aromáticas que forman el exquisito «bouquet» que distingue al Gancia de los otros productos. (De venta en los mejores cafés y Almacenes de Víveres Finos). Para más informes, preguntar al teléfono, M-2919.

MATAR EL GUSANILLO:

Esta conocida frase y la peligrosa costumbre que con ella se designa, se remonta, nada menos, al siglo décimo-cuarto.

Un cronista francés cuenta que en 1529 murió repentinamente en París una gran dama. Se hizo la autopsia del cadáver y se encontró en el corazón un pequeño gusano vivo que al perforar aquel órgano, había determinado la muerte de la señora.

Los médicos hicieron una porción de experimentos con el gusano, para averiguar el medio que se podía emplear, en casos semejantes, para librar al enfermo de un huésped tan dañino. Humedecieron el gusano con varias drogas, le atacaron con venenos y contravenenos; pero a todo resistía el demonio del bichito. Por fin, a uno de los doctores se le ocurrió dar al gusano una miga de pan empapada en vino, «con lo que el animalito murió incontinenti».

En vista de lo cual, se declaró que era muy conveniente tomar por las mañanas, en ayunas, una copita de vino, o de aguardiente, o de un licor cualquiera, para «matar el gusanillo».

¡Cuántos gusanillos habrán muerto así, desde el siglo XVI!.

CALAMANDA:

En el departamento de perfumería de nuestras tiendas de moda, puede pedir la celebrada pomada LILIANA para la higiene y embellecimiento del cabello. A diario hará fricciones en el cuero cabelludo con un trozo de franela y una cantidad regular de la pomada LILIANA hasta que la piel de la cabeza la absorba. (El botecito vale dos pesos).

CHISTES Y QUISICOSAS:

—Entre amo y criado.

—Desde que entró usted en esta casa desaparece todo: el vino, los cigarros, la ropa blanca... ¡Esto se acabó ya de una vez! Puede usted tomar la puerta.

—¿La puerta? ¿Y que quiede usted que yo haga d la puerta?

Juliche (Bernal Argentina).

PIEL DE GANSO O DE GALLINA:

Muchas mujeres se ven afligidas por esas pequeñas granulaciones, incoloras, o rojizas que se llaman «carne de ganso» o «carne de gallina». Por bellos que sean unos brazos, una espalda, un pecho, cuando están cubiertos por esas granulaciones, no pueden menos que presentar un feísimo aspecto. Y, como es de suponer, este defecto, que en realidad es fácil de curar, constituye la desesperación de quienes lo sufren.

Hemos dicho que el mal tiene remedio, pero habremos de advertir a la vez que se necesita mucha constancia para conseguir un resultado radical en la cura. Con las recomendaciones que en seguida damos la piel estará limpia y tersa dentro de un mes o mes y medio, siempre que se sigan las instrucciones con todo cuidado. Al principio se observará una mejoría muy ligera, pero no hay que desalentarse.

Tállense los miembros todas las noches con jabón, agua caliente y un cepillo, o, en el caso de que las granulaciones sean muy irritables, con una de esas toallitas ásperas que se usan para lavar la piel. Enjuáguese primero con agua caliente limpia y si es posible úsese una ducha para hacerlo. Luego úsese la ducha fría y séquese bien la piel con una toalla seca y suave.

Para terminar, frótese la piel con la siguiente loción:

Dos onzas de esencia de benne, media onza de aceite de olivo y dos onzas de agua de Colonia en la que se hayan puesto cinco gotas de tintura de benjuí. Frótese suavemente esta loción en la piel y déjese toda la noche. No es preciso hacer uso de una gran cantidad de la preparación, sino apenas de la suficiente para que la piel parezca ligeramente engrasada.

A la mañana siguiente lávese la preparación aceitosa con agua tibia y vuélvase a friccionar la piel con una toalla áspera y seca. Este tratamiento, que estimula poderosamente la circulación de la sangre, volverá la piel tersa y suave, haciendo desaparecer las rugosidades y granulaciones que tanto la afean.

Por qué las Pastillas de Caxo son indicadísimas para la mujer

Ninguna mujer puede ser una figura de grandes atractivos, ni aparecer feliz y jovial, sonriente y grata, sino goza de buena salud. Y ninguna mujer que padece de estreñimiento o malestares de estómago puede gozar de buena salud.

Si no puede gozar cabalmente de una vida feliz, porque siente languidez, nerviosidad y decaimiento general, no recurra a drogas violentas ni a tónicos misteriosos, sino que obtenga de su boticario unas cuantas pastillas de Caxo, que les costarán solamente unos pocos centavos, pero cuya acción suave y eficaz servirá para tonificar todo su organismo, de modo que sus mejillas volverán pronto a teñirse de rosa. Las pastillas de Caxo constituyen el mejor tratamiento que se conoce para los estómagos débiles, el mal funcionamiento del hígado y el estreñimiento, y son suaves, puras, sanas y agradables al gusto. Se recomiendan y venden en todas las buenas farmacias del mundo.

GRAN HOTEL "SAN CARLOS"

PROPORCIONA UN VIAJE ESPECIAL A CIENFUEGOS
POR SOLO $30.00
INCLUIDO TODOS LOS GASTOS DE FERROCARRIL, HOSPEDAJE, COMIDAS, PASEOS CIUDAD, CAMPO Y BAHIA)
INFORMES Y VENTA DE BOLETINES
FERROCARRILES UNIDOS
BAJOS DEL CENTRO ASTURIANO - TEL. M-3031

Peletería O.-K.

GLACE BEIGE CLARO y VISTAS OSCURAS; GLACE OSCURO y VISTAS CLARAS; IGUAL EN GLACE VERDE CLARO y en TONO ACERO.
Tacón alto y mediano.
$10.00

Durán y González
AGUILA 121
Teléfono A-3677

Martin F. Pella y Cía.

AVENIDA DEL BRASIL 21 Y 23 (antes Teniente Rey)
(entre Cuba y Aguiar)

Sedas y Fibras
PARA SEMANA SANTA

Algodones y Linos
PARA LA ESTACION DE VERANO

Camisas Lincoln, Atlántic y Pella

EN TODOS LOS ESTABLECIMIENTOS AL DETALLE
DEPARTAMENTO DE VENTAS AL CONTADO
CONTINUAMENTE TENEMOS SALDOS QUE OFRECER

- Detallistas -

Les invitamos a visitar nuestros almacenes que están abarrotados exclusivamente de tejidos de algodón, lino, fibra y seda en todos los precios que ustedes puedan necesitar.

Apartado 142. Cable y Telegráfico PELLA. Teléfono A-3445

WARNER-AGÜERO

Retratos artísticos exclusivos
Primer premio en la última Exposición de Fotografías celebrada en la Habana.
O'Reilly Núm. 114. Teléfono M-1256.

YO, pobre negrito

La Novela del Cubano Que Llegó a Ser Campeón del Mundo es el Exito Literario Más Sonado de Este Año en Europa.

LEA LA TRADUCCION EXCLUSIVA DE LA OBRA GENIAL DE

ORIO VERGANI

EL MEJOR NOVELISTA DE LA JOVEN ESCUELA ITALIANA, EN

CRITICA

QUE LE DA TODOS LOS JUEVES POR LA NOCHE, Y POR

CINCO CENTAVOS

36 Páginas Dedicadas Exclusivamente a Humorismo.

M.E.C.D. 2016

LA TARIFA AZUCARERA ES UN ERROR, PUES NOS UNE A CUBA GRAN DEBER

Alemania es un claro ejemplo de lo que puede realizar un pueblo consciente, libre de toda política internacional

EL PROBLEMA DE LA RECONSTRUCCION EUROPEA

Dice que cuando se reune un grupo de americanos en un país extranjero, lo primero que hacen es una Cámara de Comercio

Isaac F. Marcosson, en un discurso que pronunció ante los socios de la Cámara Americana de Comercio de Cuba, en el almuerzo de socios de esta organización que tuvo lugar ayer, declaró que las características innatas de una nación se manifiestan desde el instante que un pequeño grupo de ciudadanos se reunen en un país extranjero sea cual fuere la distancia que los separe de su patria. Lo primero que hacen los americanos es organizar una Cámara de Comercio, dijo.

ALEMANIA

El caso más señalado de restablecimiento, añadió, es el de Alemania misma. Se habrán enterado Uds. hoy por los periódicos de que el vapor Europa es el más veloz, siguiéndole el Bremen. Considerando que los alemanes han circunnavegado el globo por la vía aérea después de la Guerra Mundial; considerando además que los dos vapores más veloces pertenecen a Alemania; que su negocio actual de exportación lleva un aumento de catorce por ciento sobre su exportación antes de la guerra; que en el campo de la química sintética aventaja a las demás naciones ¡vemos la demostración palpable del aserto de que pueda obrar milagros un país cuando se le alijera de la carga pesada de la política internacional! Tomemos el caso de Francia; esperaron seis años antes de firmar la deuda aliada y Francia hoy en día es próspera. En cuanto a la Gran Bretaña a pesar de la carga que le representan sus fuerzas armadas, los poderes de rehabilitación de aquel pueblo le deparan un futuro venturoso. En cuanto a la situación en Italia, habrán quizás leído lo que escribí sobre este asunto hace dos semanas en la revista "Saturday Evening Post" cuyo artículo, dicho sea de paso, me quita toda posibilidad de bienvenida a Roma en el futuro. Pero la situación económica de aquel país no es pobre porque padezca del viejo mal político, sino porque mi ex-amigo Mussolini se ha enloquecido de poder. No se puede arrear a un pueblo. Creo, sin embargo que siendo como es un hombre inteligente, a pesar de su actual complejo Napoleónico, comprenderá la verdad de esto."

CUBA

Concluyendo, habló el Sr. Marcosson acerca de Cuba. Afirmó: "Estimo que la tarifa azucarera actual es un error. Creo que tenemos nuestros deberes para con Cuba, que tenemos cierta responsabilidad en lo que a ella atañe, y creo también que podemos sobradamente enorgullecernos por la labor que Cuba ha desarrollado. Apadrinamos, como quien dice, a Cuba en su lucha. Tenemos obligaciones que cumplir con ella, del mismo modo en que ella también tiene obligaciones para con nosotros"

MR. ANDERSON

En un discurso pronunciado acerca de la "Importancia de las Exportaciones", Robert A. Anderson, Presidente del Comité de Legislación, de la Cámara y candidato de la misma para el puesto de director en la Junta Directiva de la Cámara de Comercio de los Estados Unidos, señaló el camino para llegar a la solución del problema del bienestar económico de una nación.

MR. CULLEN

W. G. Cullen, Presidente del Comité de Impuestos, de la Cámara, habló sobre la tributación en Cuba desde el punto de vista concerniente a la administración de los impuestos sobre las utilidades de las corporaciones.

MR. ROSS

El Vicepresidente Ross, de la Cámara, recordó a los socios en un breve discurso, que la Cámara contaba con Comités suficientes para tratar casi todas las fases de los problemas comerciales que pudieran presentarse, y recomendó vigorosamente que los socios, individualmente, se aprovechen de las ventajas que les ofrecen dichos Comités, para presentar ante ellos sus problemas tan pronto surjan, pudiendo descansar en la seguridad de que los Comités les prestarán su decidida atención, pues todos están ansiosos de ser de la mayor utilidad posible.

El Señor Molanphy presidió esta Sesión Almuerzo de los Miembros de la Cámara.

UNA JOVENCITA TRATO DE SUICIDARSE PRENDIENDOSE FUEGO, POR UN REGAÑO

Un niño de once años que montaba en una bicicleta sufrió lesiones de carácter grave al ser arrollado por un automóvil

VARIAS NOTICIAS DE LOS JUZGADOS DE INSTRUCCION

El Juez Dr. Saladrigas renunció al ascenso a Magistrado. Otra víctima del timo de la limosna. Una fonda abandonada

SECCION PRIMERA

ROBO

Dió cuenta ayer a la policía de la Primera Estación el señor Rafael Alonso Rico, residente en San Ignacio número 18, que de su domicilio, violentándole el candado, le sustrajeron objetos por valor de 10 pesos.

ABANDONO EL DOMICILIO

El señor Ramón Varela Pedrell, español, de 43 años, tripulante del vapor de la Compañía Cubana de Navegación Julián Alonso y residente en Paula 18, dió cuenta a la policía de que el día 19 salió de viaje y al regresar ayer no halló en su casa a su hija Teresa Varela, de 17 años de edad. Teme le haya podido ocurrir alguna desgracia.

SECCION SEGUNDA

PROCESADOS

Fueron procesados ayer en este Juzgado José Marín Robredo y Manuel Rodríguez Martínez, por estafa, con mil pesos.

EL TIMO DE SIEMPRE

El ciudadano polaco Natham Jolnwer, vecino de Sol 38, dió cuenta ayer a la policía de que tres individuos que se hicieron amigos suyos en los soportales del Centro Asturiano en el Parque Central, le dijeron que tenían tres mil pesos para repartir entre los pobres, los que le entregarían a él para que hiciera la distribución el prestaba alguna garantía de que tenía dinero en efectivo. El les exhibió trescientos pesos y recibió un paquete de billetes; pero al abrirlo se convirtió en recortes de periodicos, perdiendo los 300 pesos que no sabe cómo se los enamotearon.

El eterno timo de la limosna, que aun causa víctimas.

SECCION TERCERA

MENOR LESIONADO

Al caerse en su domicilio, Gervasio 32 el menor Francisco Diéguez Costa, sufrió la fractura del radio derecho. Fué asistido en el Segundo Centro de socorro.

PROCESADO

Fué procesado por hurto cualificado Petronilo Groga, con 3.000 pesos.

SECCION CUARTA

RENUNCIO AL ASCENSO

El juez titular de este Juzgado, licenciado Augusto Saladrigas Lunar, recientemente ascendido a magistrado de la Audiencia de esta capital, ha renunciado al ascenso optando por continuar en el cargo de juez de Instrucción de la Sección Cuarta, que desempeña desde hace tres años en que fué creado este Juzgado durante el período presidencial del general Menocal.

Continuará, pues, el licenciado Saladrigas al frente de este Juzgado. Actualmente se halla al frente del mismo, interinamente, el doctor López Centellas, juez municipal del Vedado.

MENOR ARROLLADO

En la calle J entre 11 y Línea, el auto 21711, que conducía el chofer Félix Ramos Esteban, de 34 años, de la Habana, y vecino de K número 11, arrolló al menor Rubén Barbete Betancourt, de 11 años, vecino de I número 73, que montando una bicicleta cruzaba por dicho lugar. El menor fué asistido en el quinto centro de socorro por el doctor Pons Blanco, de contusiones y desgraduras de carácter grave diseminadas por el cuerpo. El hecho fué casual.

ENTRE HERMANOS

La señora Balbina Menéndez Novel, de 38 años de edad y que reside en 25 número 231 en el Vedado, ordenó a la policía la detención de su hermano Ramón Menéndez, de su mismo domicilio, que trataba de llevarse de la casa dos maletas con ropa y 27 bolas de billar que eran de la pertenencia de su difunto padre y que pertenecen a la herencia de mismo a la que tienen derecho todos los hermanos. Se ocuparon las maletas y bolas, quedanuo en libertad Ramón Menendez.

TRATO DE SUICIDARSE

La joven Cándida del Pozo Pérez, de 16 años de edad y que reside en 33 número 14, trató de suicidarse rociándose el cuerpo con alcohol, prendiéndose después fuego. Sufrió quemaduras gravísimas, siendo asistida en el Quinto Centro de Socorro. Dejó dos cartas escritas dirigidas a su mamá y hermana, diciendo que por haber sido requerida por Joaquín González Fernández, de su mismo domicilio, había decidido suicidarse. Su estado es de gravedad. Fué conducida al Hospital Calixto García.

SECCION QUINTA

POR SI HAY DELITO

El dueño de la lechería sita en Concha número 3, nombrado Andrés Villamil, fué demandado ante el Juzgado Municipal del Centro, por su dependiente José Prieto Bermúdez, en cobro de distintas mensualidades, de su sueldo, que según el demandante le debía su patrón. Mas como Villamil manifestara al contestar la demanda que ya Prieto se había cobrado sobradamente, pues le había estado hurtando el dinero de la venta diaria, el Juzgado del Centro dedujo testimonio al de Instrucción para la comprobación del dicho de Villamil y por si Prieto haya podido cometer delito.

UNA HERIDA CON TETANOS

Fué asistido en la Quinta de Salud del Centro Gallego el menor de doce años Edmundo Arredondo Domínguez, de Santiago de Cuba, vecino de Diez entre 7 y 8, en el Reparto Buenavista, de una herida contusa en la pierna izquierda, que le produjo tétanos traumáticos, siendo su estado grave. Una caída casual fué la causante.

POR HURTO

Ha sido elevada a la Audiencia la causa seguida ante la Secretaría del señor Loret de Mola, oficial señor Mario Castellanos contra Jesús González Valdés y José Fernández Suárez, por hurto de cables de cobre y fusibles para señales en el tramo comprendido en las estaciones de Lawton-Batista y Luyanó.

CASA ABANDONADA

El teniente Pardo, de la Sub Estación de Luyanó, notó que la casa sita en Luyanó 24, donde había una fonda, estaba abandonada sin causa que lo justificara. Practicadas investigaciones supo por Juan Felipe Alfonso, vecino de la casa contigua, marcada con el número 26 de la casa en cuestión, es de la propiedad de Manuel Flores, el que se la había arrendado a Miguel Cruz Peña y por el asiático Rafael Chan, dependiente que fué de la referida fonda, supo que Valentín Chan, dueño de la fonda, había cerrado el establecimiento marchándose sin saber su rumbo.

NO PUDO ROBAR

Paulino González Baez vecino de Concepción 320, participó a la policía que por la madrugada sintió ruido y al inquirir la causa vió a un sujeto de raza negra que le registraba el escaparate y el que se dió a la fuga por el portón de una ventana que da al fondo de la casa y el que había violentado; no pudo llevarse cosa alguna.

LA INAUGURACION DEL HOSPITAL "LILA HIDALGO" SE EFECTUARA EL 5 DE ABRIL

El Negociado de Construcciones de O. P. u'tima detalles para que todo se encuentre listo para la fecha señalada.

17,000 OBREROS EMPLEA LA SECRETARIA DE O. P.

Entrega de dos centros escolares de Trinidad a I. Pública. Reparación de muelles y tinglados en el puerto habanero

Para el día 5 del entrante mes de Abril, se inaugurará el magnífico Hospital "Lila Hidalgo", construído en General Machado. El Negociado de Construcciones ultima los detalles que aún faltan para que todo todo esté listo el día de la inauguración.

MULTAS IMPUESTAS

El informe rendido por el Jefe de la Policía del Departamento, dá cuenta de la imposición de 124 multas por infracciones del Reglamento de Limpieza de Calles y por desperdicios de agua, durante la semana pasada. Fueron notificadas 140. Se cobraron por ese concepto $109 00. Para su tramitación se enviaron a diversos Juzgados y dependencias del Estado 256 expedientes de multas.

ANALISIS DE PETROLEO

A la Dirección del Fondo General de Obras Públicas, se remitieron los análisis de petróleo, llevados a cabo por el Laboratorio en las muestras de los cargamentos que trajeron al puerto de la Habana los vapores "San Silvestre" y "Harry Farnum".

EL PERSONAL OBRERO

Durante la semana pasada según los records de la Oficina de Control del personal, se utilizaron en las obras a cargo de la Secretaría, 17.000 obreros con el porcentaje de un 75 por ciento de nacionalidad cubana.

LOS CENTROS ESCOLARES DE TRINIDAD

El doctor Carlos Miguel de Céspedes, ha dispuesto que se entreguen a la Secretaría de Instrucción Pública, los dos Centros Escolares construídos en la ciudad de Trinidad. Se están haciendo las tarjas de bronce que habrán de fijarse en ambas construcciones.

EL HOSPITAL CIVIL DE BARACOA

Ha sido elevado a la aprobación superior, el proyecto y presupuesto de las obras de adaptación y Mejoras para el Hospital Civil de Baracoa.

REPARACION DE MUELLES Y TINGLADOS

Por el ingeniero Jefe del Negociado de Mejoras en Ríos y Puertos, se ha elevado un informe al Secretario del Ramo de los trabajos llevados a cabo en los Muelles y Tinglados del Estado, en el Puerto de la Habana.

EL VAPOR RAFAEL MORALES

Terminadas las obras de reparación aprobadas para el vapor Rafael Morales adscripto al Negociado de Faros, se ha ordenado que se lleven a cabo las pruebas a que debe ser sometido para la recepción del mismo.

CONTRATO CELEBRADO

El doctor Céspedes, probó el contrato con la Cuban Telephony Co., para la instalación y mantenimiento de 38 relojes de pared, eléctricos en las distintas Dependencias de la Secretaría.

RECEPCION DE OBRAS

Se ha dispuesto la recepción de las obras de reparación del puente "Saramaguacán" en la carretera de Nuevitas a San Miguel.

LICENCIAS DE FABRICACION

Fueron aprobadas las solicitudes de fabricación, presentadas por los señores Julián Alonso Serna, Wenceslao Sexti Hernández, y por la señora Angela M. Rodríguez de Recio.

LA RECAUDACION DEL ACUEDUCTO

Por concepto de servicios de agua se cobraron en las oficinas de recaudación del Acueducto de la Habana, el día 24, la cantidad de $2.847.29.

INFORMES RECIBIDOS

De la División de Alcantarillado dando cuenta de los trabajos ejecutados por el personal obrero de dicho Departamento, en la Planta de Bombeos de Casa Blanca.

Del Negociado de Calles y Parques, sobre los trabajos realizados de reparación de pavimentos en muchas calles de esta ciudad.

RECAUDACION DEL ACUEDUCTO

Las oficinas de recaudación del Acueducto de la Habana, ingresaron por el concepto de servicios de agua, cobrados el día 25, la cantidad de $5.162.51.

OBRAS DE ALCANTARILLADO

Se ha dispuesto la recepción de las obras de alcantarillado e instalación de tuberías, ejecutadas en los tramos de las calles 19 y 20, entre Concepción y Lindero Oeste.

VARIOS BIENES A SUBASTA PUBLICA EN LOS JUZGADOS DE 1A. INSTANCIA

Entre ellos, un establecimiento, dos saldos en un Banco; una casa en Concha y dos casas en el Vedado, embargados

LAS DEMANDAS PRESENTADAS EN EL DIA DE AYER

Entre ellas hay una dirigida contra los tenedores de unos bonos hipotecarios con la garantía del demolido central "Habana"

DEMANDAS PRESENTADAS

Al Juzgado de Primera Instancia del Sur, correspondió ayer un juicio declarativo de mayor cuantía establecido por José Roca y Pico contra Josefa Ribas y Ribas.

Al Juzgado del Norte, correspondió otro juicio de igual clase establecido por Dinorath de Juan Fertrou contra Antonio Roldán y Rull.

Al Juzgado del centro, correspondió otro juicio de igual clase, presentado por la Compañía Azucarera del Central Toledo, contra la sociedad anónima del central Habana y los tenedores de 500 bonos hipotecarios de a mil pesos emitidos con la garantía de la agrupación de fincas conocidas por ese nombre.

JUZGADO DE PRIMERA INSTANCIA DEL CENTRO

SUBASTA

Por edicto de fecha de ayer, ante el secretario Francisco Boudet, se anuncia para las 9 de la mañana del día 6 de abril entrante, la subasta del establecimiento La Mata de Almendra, de Manuel Menéndez Rubio, un saldo de una cuota corriente en el Royal Bank of Canadá, de José Carracedo y Neira y otro de Antonio García Colín; bienes que han sido tasados, en conjunto, en 595 pesos, y que fueron embargados a dichos señores por José Iglesias Fernández para el cobro de unas obligaciones.

JUZGADO DE PRIMERA INSTANCIA DE ALMENDARES EMPLAZAMIENTO

Con fecha de ayer, el secretario Antonio A. Rubio, empiaza a Enrique Canales y González para que, dentro término de nueve días, comparezca a hága representar en el juicio que le establecido contra él Rafael Pi Lexandri.

JUZGADO DE PRIMERA INSTANCIA DEL OESTE

SUBASTA

Por edicto de fecha de ayer, el secretario Francisco Baños, se anuncia para las 9 de la mañana del día 6 de abril entrante, la subasta de una finca con sus accesorias y una cuartería, en Calzada de Concha y quina a Paula que ha sido tasada en 40 mil pesos, fué embargada a José Sueiras y José Antonio López Serrano, para el bro de un crédito hipotecario.

DOS CASAS EN EL VEDADO

Por edicto de igual fecha, ante el cretario Carlos Echevarría, se anuncia para las 9 de la mañana del día 2 de mayo próximo venidero, la subasta de dos casas con frente a la calle 16 en el Vedado, tasadas en 18 mil pesos cada una, que fueron embargadas a María de las Mercedes Azcarreta y Lago por Herederos Le-Bienvenu y Jarry, para el cobro de crédito hipotecario.

CERTIFICADOS DE SALUD Y SANIDAD

Puede expedírsele al que tenga lesión tuberculosa inactiva

El Director del Dispensario Forbush, resolviendo una consulta hecha por el Jefe del Negociado de Inspección Médica de la Habana sobre si se podía dar como curado un individuo que presenta una lesión tuberculosa inactiva, sin síntomas funcionales que la denuncien, dice que no hay inconveniente en expedírsele el certificado de salud para que trabaje como dependiente del comercio.

NO HAY VIRUELA EN MANZANILLO

Ni tampoco existe epidemia de varicela El Dr. Fernández

El doctor Francisco María Fernández, Secretario de Sanidad y Beneficencia, después de haber sostenido una conversación por teléfono de larga distancia con el doctor Carlos Gutiérrez, Jefe Local de Sanidad de la ciudad de Manzanillo, declaró a los repórters sanitarios que carecía de todo fundamento la noticia publicada de que en dicho término existía un brote de viruela, ni una epidemia de varicelas, ni que el referido Jefe Local haya pedido a la Dirección del Ramo veinte y cinco mil dosis de vacuna contra la viruela para la inmediata inmunización de los habitantes.

El doctor Gutiérrez informó por teléfono que solo existen seis casos de varicelas en toda la población, de carácter benigno, de cuyos casos había visitado tres y que había pedido hace días a la Dirección de Sanidad las 1.250 dosis de vacuna contra la viruela que se le conceden cada tres meses para cumplimentar lo que disponen las Ordenanzas Sanitarias en la expedición de certificados de Salud a los dependientes del comercio y vacunación de escolares.

DETENCION DE 13 RECLAMADOS

Serán puestos a disposición de los Jueces Correccionales

Por estar reclamados, fueron detenidos por la policía en el día de ayer, las personas siguientes:

Lidia Cabrera Bilbao, vecina de 27 Noviembre y L reclamada por el J. C. de la S. Cuarta.

Manuel Fernández Alonso, vecino de 25 núm. 235, reclamado por el J. C. de la S. Cuarta.

Joaquín Fernández López, chofer y vecino de Someruelos núm. 59, reclamado por el J. C. de la S. Segunda.

Domingo Sánchez Fernández, carnicero y vecino de Someruelos 59, reclamado por el J. C. de la S. Segunda.

Luis González Ruiz, dependiente y vecino de M. de Tacón núm. 33, reclamado por el J. C. de la S. Segunda.

Sabina Pedroso y Pedroso, vecina de L núm. 117, reclamada por el J. C. de la S. Cuarta.

Isais Arteaga Sombell, reclamado por el J. C. de la S. Tercera. Reside en Dolores y Miguel.

Ramón Rodríguez, chofer y vecino de San Leonardo 2, reclamado por el J. C. de la S. Quinta.

Gumersindo Rodríguez, chofer y vecino de F. de Castro 59, reclamado por el J. C. de la S. Quinta.

Emilio Castellanos Suárez, chofer y vecino de 10 de Octubre 221, reclamado por el J. C. de la S. Cuarta.

José Roberto Cuesta, del comercio y vecino de Carrillo núm. 151, reclamado por el J. C. de la S. Cuarta.

Gustavo Roca Bernal, vecino de San Felipe núm. 4, reclamado por el J. C. de la S. Quinta.

Miguelina Flores Pérez, vecina de M. Gómez 405, reclamada por el J. C. de la S. Quinta.

VENDEDOR UNICO, NO; VENTA LIBRE, SI

Palabras del Sr. Cuervo, que a la vez representa a 212 colonos

Habana, 26 de Marzo de 1930.
Sr. Dr. José Ignacio Rivero.
Habana.

Estimado amigo:

Ruégole tenga la bondad de dar publicidad a estas líneas en su importante DIARIO.

Quedo suyo affmo. amigo. — (f) **J. Cuervo,** (Colono que a la vez representa, según certificado, a 212 Colonos del Central "Macagua).

En el día de ayer tuve el honor de asistir a la Junta de Colonos que se llevó a efecto en la Sociedad de Repórters, pues representaba en la misma a 212 Colonos del Central "Macagua". Sorpresa grande fué para mí cuando al abrirse la sesión anuncia el señor Presidente de la misma que solamente se concederían seis turnos, tres en pro y tres en contra, quedando la mayoría sin poder exponer sus opiniones, como lo hubiésemos deseado, para en presencia de ellos reafirmar una vez más la necesidad grande de que cuanto antes desaparezca el Vendedor Unico.

También es mi deseo reafirmar, una vez más, la moción presentada por los Colonos de distintos Centrales, ya que la mayoría nos encontramos en la mayor miseria por no disponer de un centavo a cuenta de nuestros azúcares.

Entiendan los señores miembros que componían la Presidencia que los Colonos que yo represento no aceptan otras medidas que no sean la desaparición del Vendedor Unico y la libre venta sin otra intervención.

DELANTALES

UNA VENTA ESPECIAL POR TRES DIAS...

JUEVES
VIERNES
SABADO.

Hemos seleccionado cuatro grupos de delantales para sirvientas para ofrecerlos en VENTA ESPECIAL durante tres días.

PRIMER GRUPO.

Delantales blancos, de madapolán muy fino, adornados con festón, calados y pliegues. Otros de color, para limpieza, a cuadros, a listas o de color entero. Valían 0.55.
Ahora 0.35

SEGUNDO GRUPO.

Delantales de muy buena calidad en infinidad de modelos. Blancos, con festón, calados, entredoses y tiras bordadas. Y de color para la limpieza. Valían 0.65 y 0.70
Ahora 0.45

TERCER GRUPO.

Delantales muy finos y elegantes. De madapolán excelente y de cambric. Bordados. Valían 0.90.
Ahora 0.60

CUARTO GRUPO.

Delantales de exquisita calidad para vestir. De nansú cambric, linón, etc. Bordados. 20 modelos diferentes. Valía 1.25 y 1.35.
Ahora 0.75

Departamento de Uniformes y Delantales.

El Encanto

Primer piso.

En nuestra Sucursal de Camagüey hacemos la misma oferta a los mismos precios.

Venta Especial de Ropa Interior de Seda.

JUEVES
VIERNES
SABADO.

GRAN OPORTUNIDAD.

Pantalones de seda lisos a 4.00 y 5.00.

Pantalones de seda bordados a 6,50 y 7,25.

Pantalones de seda adornados de encaje en una gran variedad de estilos a 8.00, 10.00 y 12.00.
estilos de alta novedad.

Camisas-Pantalón (Step-ins) de seda con preciosos bordados a mano y encajes rebajadas a 5.25, 5.75, 7.50, 8.75, 9,25 y 10.00.

Comb-Saya de seda lisas a 6,50.
En mejor clase a 9,50.
Adornadas de encajes estilos muy bonitos a 10.00, 13,50 y 14 50.

Refajos-Pantalón, de seda inmejorable, adornados de encajes a *12.00, 14.00, 16.00, 18.00 y 20.00.*

Juegos de 2 p. de burato con trabajos hechos a mano, a *5,00.*

Juegos de dos piezas franceses. Todos hechos a mano y adornados de encajes a *10.00, 12.00, 16.00, 18.00 y 20.00.*

C. Noche de burato con bordados a mano a *6,00.*

De crepe de China con bordados a mano y encajes a *8.75, 10.00, 12.00, 13.00 y 14.00.*

Hay más artículos que pueden interesarle.

El Encanto
DEPARTAMENTO LENCERIA.
SEGUNDO PISO.

Esta misma venta se hace en nuestra Sucursal de Camagüey a los mismos precios que en nuestra casa de la Habana.

Servicio Aéreo Internacional

El aeroplano correo número 314, llegó a Columbia, procedente de Miami, a las 10.00 a. m., conduciendo 9 sacos de correspondencia que pesaban 212 libras con un total de 9,754 artículos postales.

LAS OBRAS DE PAVIMENTACION DE CAMAGUEY

Previo el informe favorable de la Sección de Personal, Contratos, Bienes y Suministros, el doctor Céspedes aprobó el acta de recepción parcial, provisional de las obras de alcantarillado y pavimentación de Camagüey.

José González Armeol vecino de V. Muñoz núm. 70, altos, dió cuenta a la policía, que su medio hermano Ricardo Prado, más conocido por "Bellea", le hurtó varias piezas de ropas y una docena de latas de leche que aprecia en 20 pesos.

Al inflamársele una botella que contenía alcohol, se ocasionó quemaduras de carácter menos grave en una mano, Concepción Alfonso Quiñones, de 50 años de edad y vecina de Carrillo núm. 88.

A la policía denunció María Pereda Alvarez, vecina de M. Gómez 304, altos, que de su domicilio le habían hurtado ropas de su propiedad que aprecia en 45 pesos, sin que tenga sospechas de persona alguna.

TERMINACION DE UN PUENTE

Por el ingeniero jefe del Negociado de Caminos y Puentes, se ha rendido un informe de la terminación de las obras del puente proyectado sobre el Arroyo Salado, en la provincia oriental, destinado a la ruta Central.

ACCIDENTE DEL TRABAJO

Con igual fecha, el secretario Eduardo C. Daumy, cita a Virginia Casielles y Lago, para que el día 15 de abril entrante, a las 8 y 30 de la mañana, comparezca a tratar de la reclamación que ha establecido por accidente del trabajo.

DOS DETENIDOS POR LA SECRETA

Una denuncia por estafa. Hurto de trajes de casimir

Por reclamarlos distintos jueces, fueron arrestados Santiago Castellanos y Domingo Calderón Lazcano.

ESTAFA

El señor Agustín Sánchez González ha denunciado ante la Secreta que entregó a Miguel Figueras, la cantidad de trescientos pesos en calidad de préstamo, operación que había realizado en algunas ocasiones anteriores, con la condicional de que le fuera devuelta dicha cantidad al siguiente día. Agrega que Figueras, después de engañarlo varias veces, le dió un check y al tratar de hacerlo efectivo, supo que dicho individuo carecía de fondos.

HURTO

Angel Vázquez Andino, denunció que de la tintorería de su propiedad, situada en Someruelos número 22, le han sustraído dos fluses color gris, de casimir, que aprecia en la suma de 35 pesos, ignorando quienes sean los autores del hurto.

EL HOMENAJE A UN PERIODISTA

Le será ofrecido el sábado a Pedro M. de la Concepción

En los salones de la Asociación de Repórters le será ofrecido un homenaje de cariño al señor Pedro M. de la Concepción, Director interino de nuestro colega «El País». Consistirá en una comida—el sábado, a las nueve de la noche,—a la cual únicamente podrán concurrir los periodistas.

Con profunda satisfacción damos la noticia de este acto. Una larga vida consagrada al periodismo, dando en todos los momentos pruebas de clara inteligencia, de absoluta cordialidad respecto a sus compañeros de certera comprensión, ha hecho que cuantos laboramos en el periodismo nos sintamos ligados por verdadero afecto a «Conchito».

La Comisión Organizadora del homenaje ha tomado el acuerdo de no admitir adhesiones más que hasta el viernes, a las doce de la noche.

Las adhesiones pueden enviarse a la Asociación de Repórters, al señor Antonio Polo, Director de la Casa Club, o a los señores Marcelino Blanco, Enrique Serpa o Miguel Roldán, en la Redacción de «El País».

DEMANDA CON LUGAR

Por sentencia de fecha de ayer, ante el secretario Enrique Whitmarsh, fué declarada con lugar la demanda de desahucio seguida por Juana María Bejhard y Castresana contra Felipe Lau, a quien se ha apercibido de lanzamiento si dentro de quince días no desaloja las casas objetos de la demanda, San Nicolás, 106 y Zanja, 32 1-2.

EN BRUSELAS SE ELOGIA A CUBA

Artículo encomiástico en "L'Illustration Automovile"

El Ministro de Cuba en Bruselas, señor Luis R. Miranda, en nota traducida del periódico "L'Illustration Automobile" de esa capital, dice lo que sigue:

"El Estado de Cuba, en las Antillas, une Europa a América, por correos marítimos rápidos. Este País ha realizado en el dominio del turismo y de la urbanización, todos los progresos modernos. Las líneas de ferrocarriles, se extienden a todas las ciudades. Las carreteras atraviesan el país en todos sentidos, y entre ellas debe citarse la carretera central muy ancha y pavimentada en toda su extensión que es de 1.129 kilómetros, atravesando la Isla de un extremo a otro. Intencionalmente se construyó de manera que las ciudades están unidas entre ellas por esta carretera. Los numerosos turistas que vienen de América a Europa y viceversa, hacen escala en Cuba. La capital, la Habana, ciudad de 600,000 habitantes es de una regularidad perfecta. Las calles y avenidas espaciosas son cuidadas con minuciosidad. Ella posee monumentos de gran belleza de arquitectura, tales como el Capitolio, y jardines de belleza incomparable, que se encuentran en muchas partes de la Isla también. La hotelería ha construído establecimientos con lujo y confort. Esto se observa también en las demás ciudades del país. El Gobierno de Cuba, bajo la potente dirección del Presidente de la República, General Machado, no olvida ninguna de las cuestiones cuya solución pueda dar a la nación su mayor prosperidad y relieve en el extranjero. Su atención es particularmente retenida por las cuestiones económicas y sociales. Se han mejorado las ciudades bajo el punto de vista de urbanismo y de higiene y dándole al país instalaciones de las más modernas para combatir todas las enfermedades y ejecutando grandes trabajos para la distribución de agua y de electricidad".

CONFERENCIA DE LA SRA. DE TELLA

Disertará el viernes en el "Club Universitario"

El próximo viernes, día 28, ocupará el "rostrum" del Club Universitario que preside con acierto el doctor Miguel Angel Aguiar, la distinguida sufragista señora Pilar Jorge de Tella, para disertar sobre un tema tan interesante como éste: "Porque somos sufragistas".

Es esta la segunda conferencia de la serie que tendrá lugar en el referido Club Universitario, que inicia este año una intensa campaña cultural.

Están invitados los familiares de los miembros de la institución.

SUBASTA ADJUDICADA

Por el Negociado de Faros se adjudicó la subasta de transporte de un cargamento de cajas de petróleo especial para alumbrado de faros al señor Ramón Vaquero.

El citado Negociado ha informado del comienzo de las obras de construcción del Faro Cayo Verde, emplazado al N.O. de Cayo Confites, frente a las costas de Camagüey.

M.E.C.D. 2016

SECCION 2ª

Para quejarse si no tien buen servicio M-8404 M-8404

DIARIO DE LA MARINA

Para dictar sus anuncios clasificados A-3333 A-1014

SECCION 2ª

AÑO XCVIII — Acogido a la franquicia postal — LA HABANA, JUEVES, 27 DE MARZO DE 1930 — El periódico más antiguo de Cuba — PAGINA TRECE

A Través de la Vida

Por Héctor de Saavedra

El Tatuaje

Llamaba mi atención,—en uno de los elegantes "recibos", de cinco a siete que reune a nuestra buena sociedad,—el detalle de que muchas damas llevaban teñidas las uñas, con un rojo bastante subido. Esta pluralidad me hizo pensar que no era seguramente la indiscreción en el uso del color, ni mucho menos la falta de gusto al apartarse de la naturalidad que es tan encantadora, sino que ese abuso del carmín que se emplea en el cuidado de las manos, se debía a alguna imposición de formas fashionables; porque algunas de esas señoras que así llevan las uñas, casi al rojo vivo, son personas de muy buena cultura y de capacidad más que suficiente.

Recuerdo que hace unos meses cuando retornaba a los Estados Unidos, camino de Cuba, hice amistad a bordo del trasatlántico "Ile de France" con una dama que era nada menos que la Princesa de Braganza, viuda del duque de Oporto, hermano del último rey de Portugal, muerto trágicamente. Pues bien, esa señora que era elegantísima y de quien me he referido ya en estas crónicas, usaba las uñas de los dedos teñidas de carmín bastante subido. Me pareció una excentricidad, de mal gusto y muy americana, porque la princesa se llamó de soltera Miss Stuart y era del Estado de Florida o cosa así. Pero no; respondía a una moda que entonces comenzaba y que ahora ha debido llegar a la Habana con las últimas elegancias importadas.

He aquí que es de buen tono esa especie de "tatuaje" y aunque muchos lo siguen encontrando de mal sabor porque lo único discreto y que se impone es lo natural, sépase que es obedeciendo altos dictados por lo que hoy se llevan las uñas de las manos a la manera como—según afirma el navegante Dumont d'Urville—se usa en las islas polinesias y malasias de la Oceanía. Ya en la Exposición Universal de 1900 pudimos ver tal costumbre en las marinas de Annan y la Zelandia. Dice el marino citado que el "tatuaje" muy en boga en la India y otras regiones del Oriente, se llama "moko" en Nueva Zelandia, y es una palabra que aunque a nosotros no nos suena bien, por allí es muy usada.

Pues el "moko" es de una gran importancia entre los zelandeses. Los guerreros, solamente, son los que tienen el derecho de llevar el tatuaje en la cara, y que consiste en signos y figuras que cada uno ostenta de una manera especial como correspondiendo a verdadero emblemas del blasón, hasta el extremo que un natural habiendo visto el escudo que, como sello, llevaba en su anillo un europeo, le dijo:

—¡Ah! ¿Es el moko de su familia?

En Occidente el tatuaje cabalístico está muy en uso entre los hombres de mar, los soldados y los que entre cierto mundo lo emplean como compromiso de amor o juramento de fidelidad. En el gran mundo el tatuaje no ha pasado de mera pintura, modernista y sujeta a crítica. Es una forma de adorno que a juicio de los hombres competentes lejos de favorecer perjudica porque trae a la memoria la "vielle garde" del gran Emperador.

Sería muy conveniente que el tatuaje se empleara para declaraciones solemnes, así el que una vez se declaró partidario incondicional no podría volverse atrás porque llevaría el moko impreso en el brazo o la pantorrilla.

Pero como es de sabios mudar de consejo resultaría en algunos que no habría lugar en su cuerpo para tantas enmiendas...

LIBRO DE ESPAÑA

El señor Jesús H. Algarra, que acaba de editar en Cuba el «Libro de España» ha solicitado audiencia del Jefe del Estado, a quien desea hacerle entrega del primer ejemplar de dicha obra.

Dr. A. Rosati

CIRUJANO DENTISTA

Extracciones sin dolor

Especialista en puentes fijos y removibles sin ver oro.

Consultas: de 8 a. m. a 7 p. m. (Hora fija para el cliente que lo solicite)

O'Reilly 112 bajos Tlf. A-9422

LA DELEGACION VETERANISTA DE LA HABANA IRA A BARACOA EN EL "CUBA"

El Presidente de la República no aceptó procedimiento para seguir causa contra un vecino de Colón, por injurias

VARIAS NOTICIAS DE LA MANSION PRESIDENCIAL

El General Crowder ha sido declarado huésped de honor y solicitó ayer audiencia del Jefe del Ejecutivo Nacional

Instalado en su despacho del tercer piso de Palacio, el Presidente de la República recibió ayer mañana, separadamente a las siguientes personas:

Secretarios de Sanidad, Agricultura, Guerra y Marina, Justicia, Obras Públicas, Estado y Presidencia; Jefe del Ejército: doctor Luis Muñoz; doctor Francisco Fernández Pla; doctor Andrés Domingo; doctor Ignacio Tamayo; Presidente del Senado; sub-Secretario de Justicia; Arturo Tinoco; Gobernador de Santa Clara; señor Pedro Goderich; Santiago Rey; señor Pablo Pérez; señor Francisco Panceira; señor M. Berrayarza; señor José Sosa; señor Walfredo Rodríguez Blanca; Gastón Godoy.

CON EL SECRETARIO DE LA PRESIDENCIA

Por las oficinas del segundo piso de Palacio, en las que desenvuelve sus actividades el Secretario de la Presidencia, para visitar a este desfilaron las personas que a continuación se expresan:

Señor Arturo Tinoco Jiménez, Encargado de Negocios de Costa Rica; señor Miguel A. Cabello; señor Lino M. Menéndez; doctor Gustavo Gutiérrez; doctor Matías Duque; señor Pedro Antonio Aragonés, Alcalde Municipal de Cienfuegos; señor Franck Fernández; señorita María Luisa Semeillón.

AERO-PUERTO NACIONAL

El Secretario de la Guerra informó a los repórters que según resolución dictada por la dependencia que él dirige, se ha declarado de carácter nacional el aero-puerto «General Machado,» enclavado en el Reparto Lutgardita.

CONVENCION VETERANISTA

El Presidente de la Asociación de Veteranos de la Guerra de Independencia, General Valiente, acudió a Palacio con el propósito de entrevistarse con el Presidente Machado, para tratarle entre otras cosas, de lo relativo a la Convención Veteranista que es efectuará en Baracoa el día primero de abril. A este acto asistirá la delegación de la Habana, utilizando para el viaje el crucero «Cuba». Este buque se detendrá en el puerto de Antilla, recogiendo a los veteranos de dicho lugar, que asistirán a dicha Convención.

TRABAJO

En conversación que sostuvo con los periodistas el Secretario de Obras Públicas declaró:

Próximamente centenares de obreros podrán ocuparse en los trabajos de la continuación del Malecón: en el Palacio Internacional de Justicia; y en el nuevo pabellón que se levantará en el Sanatorio «La Esperanza».

NO ACEPTO

Acompañado de su secretario, señor Tamayo, acudió a la mansión presidencial el Juez de Instrucción de la Habana, doctor Domingo, para ofrecer procedimiento al Presidente de la República, en la causa que por injurias al Jefe del Estado se sigue a un vecino de Colón. El General Machado declinó el procedimiento.

ENTIERRO DE VETERANOS

De un momento a otro el Presidente de la República sancionará el proyecto de Ley aprobado por el Congreso, en relación con el entierro de veteranos, y por la cual se establece una escala para que el Estado abone ese último servicio a nuestros libertadores. Esa escala es la siguiente:

Sesenta pesos para los soldados y clases; cien pesos para los oficiales desde Alferez hasta Capitán; ciento veinte y cinco pesos desde Comandante a Coronel; y ciento cincuenta pesos para los Generales.

AUDIENCIA

El General Mr. Crowder, llegado días pasados a la Habana, ha solicitado audiencia del Jefe del Estado.

Nuestro Gobierno ha declarado huesped de honor a Mr. Crowder; y ha designado al capitán de nuestro Ejército, señor Villalta, para que sea su ayudante, mientras dure su estancia entre nosotros.

ALMORZANDO

Invitados especialmente, almorzaron ayer con el Presidente de la República, en Palacio, el Ministro de Cuba en Francia, doctor Carlos Manuel de Céspedes; y el Representante, doctor Espinosa.

INSTRUCCIONES

Después de un cambio de impresiones con el Secretario de Sanidad y el abogado consultor de dicha dependencia, doctor Muñoz, el Jefe del Estado dió instrucciones especiales y estos, en relación con la administración de las haciendas «Yaguas» y «Parada», en Sancti Spíritus.

AGRADECIMIENTO

El Encargado de Negocios de Costa Rica en Cuba, señor Tinoco, visitó al Presidente Machado para expresarle las gracias, en su nombre, en el de su Gobierno, y en el del pueblo costarricense por el hermoso rasgo de Cuba enviando rápidamente las vacunas antivariolosas que tan urgentemente fueron pedidas de Costa Rica.

COLONOS

Una comisión de la Asociación de Colonos, integrada por los señores aPnceira; Berrayarza, Godoy, Sosa y Rodríguez Blanca, visitaron al Presidente de la República, dándole cuenta del último acuerdo tomado por dicho organismo respecto a paralizar la zafra si el Vendedor Unico se disolvía sin reconocerles los beneficios del Decreto 180.

El Jefe del Estado, después de agradecer la visita que se le hacía, expresó su confianza en la habilidad y buena fe de la Asociación Nacional de Colonos.

POR CARRETERA

El Secretario de Obras Públicas se propone asistir también a la inauguración del Palacio de Justicia de Santa Clara.

Lo hará en automóvil, por la carretera central, que ya está casi terminada, en ese largo tramo.

REPRESENTACION

El Secretario de la Presidencia asistió ayer, llevando la representación del Presidente Machado, a la develación de un busto del General Manuel Sanguily, en el Capitolio.

REHUSO SU CARGO

El doctor Augusto Saladrigas, nombrado recientemente Magistrado de la Audiencia de la Habana, y que ocupaba el cargo de Juez de Instrucción de la Sección Cuarta, conforme se lo manifestara al Presidente Machado, días pasados, en entrevista que celebrarán, ayer presentó un escrito rehusando el cargo de Magistrado.

Próxima Exposición

El laureado retratista cubano Emilio Rivero Merlin—conocido de sobra en la Habana por sus hermosos cuadros—que muy pronto abrirá una exposiyción de sus obras en los salones de la Asociación de la Prensa de Cuba

VARIAS MEJORAS PARA SALAMANCA

Terminado el expediente de indemnización de 87.000 pts

SALAMANCA, marzo 23. (ST) Ha regresado de su viaje oficial a Madrid el nuevo alcalde de Salamanca, informando que en la Dirección general del Tesoro se halla terminado el expediente de indemnización por el Estado de 87.000 pesetas por las obras que se realizaron en el antiguo convento de Trinitarios donde estuvo instalado el Archivo Municipal. También se entrevistó con el ministro de Hacienda Sr. Argüelles, del que solicitó la condonación del veinte por ciento del importe de la venta del caserón de la Audiencia y donde ahora está ya terminado el Gran Hotel.

Visitó asimismo, en unión de las fuerzas vivas de Salamanca, al director de la Compañía de ferrocarriles del Norte para pedirle que se desvíe la línea desde la estación de Tejares, llevándola por la margen izquierda del río Tormes. En principio se mostró conforme. El alcalde dará cuenta al pleno de esta conversación, y una vez terminado el proyecto encargado a los ingenieros, se reunirá a las entidades de Salamanca y Tejeras para estudiar la compensación que ha de ofrecerse a la Compañía del Norte.

Al ministro de Instrucción pública Sr. Tormo, le hizo ver la necesidad de construir un grupo escolar para párvulos de ambos sexos en el centro de la ciudad, y el alcalde abriga esperanzas de que este proyecto se convierta pronto en realidad.

VISITA DE LOS FERROVIARIOS AL ADMINISTRADOR DE "LOS UNIDOS"

Desean que la empresa defina su actitud respecto a los rumores que circulan sobre nuevas economías de personal

LLAMAMIENTO A LOS OBREROS EN UN MANIFIESTO

Como consecuencia del paro general del día 20, han quedado numerosos obreros sin trabajo. Reunión de los torcedores

El Ejecutivo de la Delegación Dos, está gestionando una entrevista con el señor Administrador General de los Ferrocarriles Unidos, con el fin de tratar a la mayor brevedad posible, importantes asuntos que afectan a los ferroviarios en el radio de los Controlados.

Aunque sobre el particular han guardado reserva los miembros del Ejecutivo con quienes hablamos, sabemos que proyectan lograr en dicha entrevista, que la Empresa defina su actitud, sobre los rumores que circulan con respecto a nuevas economías, que gravitarán como acontece siempre, sobre el personal que trabaja.

Recientemente se llevaron a cabo las supresiones de los troleros, en la tracción eléctrica, con lo cual se recargó el trabajo de los conductores, pues estos tienen ahora que abandonar a veces, el cuidado del pasaje, para atender a los "trolleys", y si por consecuencia de ello, sufren un error en su trabajo y de él se percibe un inspector, ya tienen encima el reporte correspondiente.

Y los días de lluvia, tienen que sufrir las molestias del agua, en las operaciones, del trolero, con manifiesto perjuicio de su ropa, de su salud, y las que ocasionan al propio pasaje, al tener que andar por el carro con el uniforme mojado.

Según nos manifestaron en las oficinas de la Delegación Dos, también están solicitando una audiencia del Honorable señor Presidente de la República para tratarle de los transcendentales problemas que preocupan profundamente a los obreros del carril, ante los procedimientos de la Empresa, que en la mayor parte de las disposiciones que adopta no tiene en cuenta el pacto celebrado con la Hermandad Ferroviaria, y en cambio ésta, procura en todos los asuntos proceder con la mayor tolerancia, utilizando los pocos medios de que disponen, para ir defendiendo a los asociados, en forma que no rompan la armonía que todos desean que impere entre la Hermandad y la Empresa, cediendo casi siempre sus derechos, y procurando que todos los afiliados demuestren la mayor eficiencia en el cumplimiento de sus deberes.

El día 31 del actual, se reunirá la Directiva en sesión ordinaria, para discutir y aprobar los asuntos administrativos, correspondientes al presente mes.

Se dará cuenta de la correspondencia recibida y de otros particulares.

Continúan haciendo gestiones los miembros del Ejecutivo de la Delegación Dos, para la reposición de los obreros despedidos el día 21, por no haber concurrido el día 20 al trabajo en los talleres de la Ciénaga y Luyanó, cuyas faltas obedecieron, en unos, a los permisos que tenían, en otros por enfermedad o causas ajenas a su voluntad, y no para secundar la huelga de dicho día, toda vez que la Hermandad era opuesta a la misma, y así lo hicieron saber a los afiliados, los Directores de la Hermandad.

Se ha logrado la reposición de seis, y el Ejecutivo de la Hermandad, espera que de un momento a otro sean repuestos los restantes.

UN MANIFIESTO

El Comité Conjunto de las Colectividades Obreras, ha editado un Manifiesto dirigido a los Trabajadores, comentando las demostraciones hechas en contra a las reivindicaciones que hicieron llegar al Gobierno,—significando dicho Manifiesto—que las autoridades confirmaron la resolución del Gobernador en un auto judicial; y que la clase patronal respondió también con una actitud conjuntamente ofensiva; La Empresa Havana Electric, anunciando la rebaja de dos y tres centavos en la hora; La Compañía Cubana de Electricidad, rebajando el día 21, a 32 empleados; La Empresa de los Ferrocarriles Unidos, dejando también el día 21 cesantes a un grupo de obreros en los talleres de la Ciénaga y Luyanó.

Terminan pidiendo a los obreros, el estrechamiento de las filas, y que las sociedades que no han sido afectadas por las disposiciones adoptadas por las autoridades, ocupen el puesto de defensa de los trabajadores, para mantener los derechos que tienen los hombres a asociarse libremente, en aquellos organismos a que les lleve su conciencia.

Piden que contribuyan con una cuota para sostener el Comité Conjunto de Colectividades Obreras; la organización de Comités de Defensa para recabar fondos para los presos, para los que resulten perseguidos.

Tratan de la acusación que se les hace de estar adheridos a la Sindical Roja de Moscou, pues lo están a la Confederación Sindical Latino Americana, que suponiendo esté inspirada por aquella, ellos recaban el derecho de adherirse a la Internacional Sindical que estimen buena, como otras instituciones lo están a la Sindical de Amsterdam que siguen las inspiraciones del Gobierno de Holanda, o a la Federación Americana, que mantiene solidaridad con el Gobierno de Washington, sin que nadie les ponga obstáculos a sus determinaciones.

LOS TORCEDORES

Para la noche de ayer citó en primera convocatoria, a sus afiliados el Comité Ejecutivo de la Sociedad de Torcedores, para tratar los siguientes asuntos:

Informe del Comité Ejecutivo.

Depurar la actuación del Comité Ejecutivo en lo relacionado con el paro del día 20 próximo pasado.

En el preámbulo de la convocatoria, el Presidente señor Santana, dá a conocer la necesidad que tiene la Directiva de dilucidar ese asunto ya que un compañero en la Junta General del día 18, mantuvo puntos acusatorios de COBARDIA COLECTIVA, sobre los miembros del Comité, por lo que aduce que sin pruritos de amor propio herido **pues esos prntos de negra honrilla**, no caben en ellos, si no inspirados en honesta intención, desean conocer si tal juicio está afirmado en la mayoría, porque si así resultase deben presentar la renuncia de sus cargos, como aconseja la conciencia de la responsabilidad colectiva o para mantenerse en ellos con la dignidad necesaria, si estiman que han respondido con firmeza a sus sentimientos inmanentes de solidaridad y consciencia proletaria; y cumplido pulcramente con lo que estiman un mandato imperioso de su moral individual y colectiva.

HUBO CONSEJO DE SECRETARIOS

Necesidad imperiosa de una nivelación en los Presupuestos

He aquí la nota oficiosa que se nos entregara en Palacio ayer después de celebrado el anunciado Consejo de Secretarios:

El Secretario de Gobernación dió cuenta de una transferencia de crédito que es necesario hacer en su Departamento, con destino al Cuerpo de la Policía Nacional. Fué aprobada.

El Secretario de Hacienda habló extensamente sobre la necesidad imperiosa de llegar a una verdadera nivelación de los Presupuestos Nacionales, explicando su criterio sobre el asunto y recomendando aquellas medidas que estima indispensable adoptar. El Consejo después de oir las manifestaciones del señor Presidente sobre el problema, acordó que se celebren, uno o varios consejillos entre los señores Secretarios para tratarlo ampliamente y acordar lo que proceda.

Terminó el Secretario de Hacienda presentando un amplio informe sobre el último financiamiento de Obras Públicas, y dando cuenta con una transferencia de crédito que desea realizar en su Secretaría.

El Secretario de Instrucción Pública informó ampliamente sobre los exámenes que se han iniciado para formar el escalafón de Maestros; sobre el desenvolvimiento de los recientes Congresos Panamericanos de Rectores e Internacional de Universidades, celebrados con gran brillantez en la Habana y en los que Cuba quedó a gran altura; en relación con el propósito que tiene de que se enseñen los textos cubanos, y por ciudadanos cubanos en todas las escuelas, y terminó solicitando la aprobación de una transferencia de crédito en su Departamento, que igualmente fué aprobada.

Y finalmente el Secretario de Sanidad dió cuenta de que el próximo día 5 de Abril será inaugurado el Hospital Lila Hidalgo construido en el Reparto Lutgardita.

EL CONCIERTO DE ESTA NOCHE POR NUESTRA ESTACION DE RADIO

Según hemos anunciado, esta noche, a las 9 y cuarto, ofrecemos un concierto por radio, desde el estudio de nuestra estación emisora—C. M. W.—con el gentil concurso de la exquisita cantante señorita Zoila Gálvez y la notable solista señorita Zenaida de la Cuesta.

Para esta audición han combinado ambas artistas el siguiente selecto

PROGRAMA:

My Joys. Chopin-Litz.—Señorita Zenaida de la Cuesta.

Berceuse. Mozart.

Barcarola. Hubert de Flank.—Señorita Zoila Gálvez.

Fantasía Impromptu. Chopin.—Señorita Zenaida de la Cuesta.

Lakmé. Campenelle-Delibes.—Señorita Zoila Gálvez.

Sonata Op. 26. Beethoven.—Señorita de la Cuesta.

Africana Addio terra nativa. Meyerbeer.—Srita. Zoila Gálvez.

Hernández Catá

He aquí el sumario de la conferencia que con el título sugestivo de «Los derechos de la juventud» ofrecerá el ilustre novelista cubano Alfonso Hernández Catá, el domingo próximo, en el «Principal de la Comedia» a los socios de la Hispano-cubana de Cultura:

En la atalaya espiritual. La lucha de las generaciones. Bajo el signo de la impaciencia. La herencia de Marte. Tiempo de reir; tiempo de llorar. Los falsos jóvenes y los falsos viejos. Proyecciones científicas y artísticas sobre el misterio de la edad juvenil. Curso y atributos de la juventud. El asesinato colectivo de los viejos. La vuelta de las exequias. El ejército de la juventud saquea el mundo. Noche triste despues del saqueo. El libro de Eduardo Stanger; su fuente. Niñez, pubertad, juventud, madurez. Edad de engendrar y edad de destruir. Los espejismos y los signos reales. Arcoiris. La balanza sigue en el fiel.

EL PALACIO DE JUSTICIA

El Lcdo. Barraqué, Secretario de Justicia; el sub doctor Eguilior; y el Gobernador de Santa Clara, doctor Juan Antonio Vázquez Bello, cambiaron impresiones con el Presidente Machado respecto a la inauguración del nuevo Palacio de Justicia de la Provincia villareña, que tendrá lugar el próximo domingo.

Como saben nuestros lectores, tanto el Secretario y el Sub de Justicia, prensa capitalina y otros distinguidos elementos, propónense salir de la Habana, el próximo domingo, en un tren especial, rumbo a Santa Clara, para asistir al acto de la inauguración del citado Palacio.

Estarán de regreso en la Habana en las primeras horas del lunes.

El Presidente de la República estará representado por el Secretario de Justicia; y el Poder Judicial, por el Presidente del Tribunal Supremo.

Se ofrecerá un champan en honor de los visitantes, en horas de la tarde; y una comida, la noche del domingo.

UNA VISITA DEL MTRO. LACALLE

Piensa establecer en Cuba una filial de la entidad artística

INTERESANTE RELATO

El gran compositor logró abrirse paso en los E. U

Ayer recibimos la visita del veterano crítico musical e ilustre compositor señor José Lacalle, quien desde hace años reside en los Estados Unidos y actualmente se halla pasando una temporada entre nosotros.

El señor Lacalle es gaditano, vino a la Habana siendo casi un niño, y aquí se formó y contrajo matrimonio con lo cual ha contribuido a que siempre se haya sentido estrechamente vinculado a nuestro país, aunque en busca de más ancho campo para sus actividades tuvo que abandonarlo para establecerse en los Estados Unidos.

Allí ejerció de maestro de canto y con sus enseñanzas logró formar artistas que adquirieron celebridad; fué también crítico musical y consiguió adquirir una sólida reputación: pero alcanzó más renombre que con eso, con sus composiciones, algunas de las cuales se han hecho famosas y continúan recorriendo el mundo. Entre otras obras, ha compuesto la popularísima canción "Amapola": Chiquita, "Lolita" y "Plus Ultra".

El señor Lacalle, que es un enamorado del arte y un mecenas de artistas (a él debió el malogrado barítono Ballestero el haberse podido abrir paso en los Estados Unidos) trae en esta nueva excursión que hace a Cuba, una misión muy simpática, y el deseo de exponérnosla fué el motivo de su visita a esta casa.

Consiste esa misión en implantar en Cuba una filial de la corporación recien establecida en norteamérica con el fin de "alentar las relaciones sociales y artísticas" entre aquel país y las repúblicas hispano-americanas. Al efecto, de hacerla más práctica y beneficiosa, sus organizadores se proponen "obtener, conservar y distribuir estadísticas y valiosas informaciones artísticas, musicales y literarias; promover un más amplio y amistoso trato social" entre los cultivadores del arte; hacer por que sean más conocidos en los Estados Unidos las obras y los autores de nuestros pueblos; subvencionar o editar a ese efecto periódicos y realizar, sin fines lucrativos, cuanto sea preciso y posible a los efectos que dejamos enunciados.

Espera el señor Lacalle que esa institución, que preside en los Estados Unidos la distinguida señora Edna Marlone Springer, presidenta honoraria de Clubs Musicales, encuentre buena acogida entre nuestros artistas, y con ese objeto la está dando a conocer.

Deseamos al ilustre compositor, a quien nos presentó nuestro buen amigo el señor José Giralt, el mejor éxito en las gestiones que está realizando y una muy grata temporada en esta su nunca olvidada sino siempre querida tierra cubana.

DECRETOS

El Secretario de Justicia puso a la firma del Ejecutivo numerosos decretos sobre nombramientos de jueces, pensiones, dispensas de de edictos y cambios de nombres.

UNA CARTA DEL SUPERINTENDENTE DE LA HAVANA ELECTRIC DIRIGIDA AL DOCTOR JOSE IGNACIO RIVERO

SE HACEN ALGUNAS ACLARACIONES RESPECTO A LOS COMENTARIOS QUE APARECIERON EN LAS "IMPRESIONES" DEL DIA 24, APORTANDO DATOS ESTADISTICOS RECIENTES

LA REDUCCION DE LOS JORNALES ES PRODUCTO DE LA SITUACION

"UN MOTORISTA DEBE GANAR MENOS QUE UN PEON, PORQUE ESTE TIENE QUE PASAR POR UN LARGO PERIODO DE APRENDIZAJE, DEL CUAL ESTA EXENTO EL PRIMERO".

Dr. José I. Rivero, Director del DIARIO DE LA MARINA, S. A.
Habana.

Mi distinguido amigo:

He leído, con verdadero interés, sus "Impresiones" publicadas en el DIARIO DE LA MARINA del día 24 y del día de hoy. Conociendo como conozco, el espíritu de justicia que siempre le anima al redactar sus comentarios sobre asuntos de actualidad, estoy seguro que ha de darle usted publicidad a esta carta para aclarar ciertos extremos consignados en las citadas "Impresiones" que pudieran atribuirse a la Havana Electric Ry. Co., pero que en manera alguna son aplicables a la misma.

En primer término, debo afirmarle y usted puede comprobarlo cuando lo desee, que la Havana Electric Railway Co., no es una Empresa extranjera aunque es cierto que radica en los Estados Unidos. La inmensa mayoría de sus accionistas son cubanos y dependen en gran parte del pequeño interés de 5 y 5 y 1/2 por ciento al año que producen sus bonos y del 6 por ciento al año para sus acciones, a fin de hacer frente a sus más perentorias necesidades.

Decir que "gran parte de los capitales sociales para los que se recaban intereses han sido inflados con el canuto de las acciones de agua, bonos de gracia, etc., pretendiendo que dejen los negocios utilidades para cien cuando no se aportó más que veinte", tampoco puede aplicarse a esta Empresa que sólo tiene de capital social que perciba dividendo, $6.655,000.00 que devenga el 5% anual, $5.500,00.00 a los que se le abona el 5 y 1/2 por ciento anual; y 5.000,000 de pesos que perciben el 6 por ciento anual, cuyas partidas hacen un total de $17.155,000 con un promedio de renta de 5 y 1/2 por ciento anual aplicables a una propiedad física avalorada en $25,000,000 por Interventores profesionales y de acuerdo con las leyes vigentes en la materia en los Estados Unidos. Debo añadir que la totalidad de estos $17.155,000.00 de capital social al cual se le abonan intereses, representa Efectivo aportado para desarrollar el negocio de transporte de pasajeros en esta Capital y no "agua" como se dice vulgarmente.

También expresa usted el criterio de que las "grandes corporaciones no devuelven al procomún, en forma de sueldos y jornales decorosos, una parte considerable de la diferencia entre los gastos materiales de explotación y lo que recaudan". Nuestros ingresos totales durante el año 1929, ascendieron a la suma de $5.726,507.79, de los cuales los "gastos materiales de explotación" fueron $4.608,567.73 que representan en números redondos el 80 por ciento del total recaudado. Del 20 por ciento restante sólo se abonaron en concepto de interés a los tenedores de bonos y acciones preferidas la cantidad de $943,359.55 que representa en números redondos, puesto que estamos tratando de números redondos, aproximadamente el 5 y 1/2 por ciento sobre la totalidad del capital invertido en este negocio. Los $174,580.51 restantes fueron dedicados a separar $96,000.00 que por disposición legal estamos obligados a dedicar anualmente para compensar la depreciación de los $25.000.000 de propiedades, y para recuperar en parte los $100,000.00 de déficit que sufrimos en el año 1928.

Volviendo a la suma total de pesos 5.726,507.79 recaudados durante el año 1929, a los conductores y motoristas solamente se les abonaron de esta cantidad la suma de $2.089,546.67, y a los empleados de oficina, jornaleros, operarios, etc., se les abonó la cantidad de $679,877.25. Es decir, que del total recaudado se devolvió al "procomún" la suma de $2.769,423.92 que representa el 48 por ciento de los ingresos obtenidos; mientras que lo percibido por los tenedores de bonos y accionistas sólo representa aproximadamente el 16 y 1/2 por ciento del producto obtenido por todos conceptos durante el año; pero, como dejo dicho anteriormente, sólo el 5 y 1/2 por ciento de interés sobre el verdadero capital aportado por estos señores.

En cuanto a los jornales reducidos, a que se refiere usted, desde luego todos sabemos que desgraciadamente, debido a la actual situación económica del país, que no es más que un reflejo de la situación mundial, todos los jornales que se abonan en Cuba son menores de lo que debieran ser y de los que toda persona sensata desearía que fueran; pero a continuación me permito hacerle un estado comparativo de los promedios de jornales abonados actualmente en la ciudad de la Habana para los distintos oficios, cuyos datos se han tomado de los que publicó en la prensa la Bolsa del Trabajo en Enero pasado, que se pueden cotejar con los que esta Compañía abonará en 1º de Abril, después de implantarse la rebaja.

Oficio	Jornales según la Bolsa del Trabajo.
Albañiles	$ 2.50
Carpinteros	„ 2.50
Pintores	„ 2.00
Mecánicos	„ 3.00
Herreros	„ 2.50
Ayudantes	„ 1.50
Peones	„ 1.20

Oficio	Jornales abonados por la H. Elect. Ry. Co. Máximo	Mínimo
Albañiles	$ 4.00	$ 3.36
Carpinteros	„ 4.88	„ 2.64
Pintores	„ 3.68	„ 2.96
Mecánicos	„ 4.88	„ 2.64
Herreros	„ 3.52	„ 3.52
Ayudantes	„ 2.32	„ 2.32
Peones	„ 1.84	„ 1.84

En lo que a los motoristas y conductores se refiere, el promedio de jornal abonado actualmente es de 39 y 1/2 centavos por hora, y con la rebaja que se pondrá en vigor el día 1º de Abril próximo, quedarán reducidos a un promedio de 36 y 1/2 centavos por hora. De suerte que un turno corriente de ocho horas representa un jornal de $2.92 para esta clase de trabajo, que si bien no puede compararse con la labor de un peón, tampoco puede considerarse como el trabajo de un oficio toda vez que los carpinteros, pintores, mecánicos, etc., tienen que pasar por un largo aprendizaje antes de llegar a sus categorías lo cual no ocurre con los conductores y motoristas.

Para terminar, no creo necesario decirle que todos los datos que he consignado en esta carta, se pueden comprobar con nuestros libros de contabilidad y archivos que están a su disposición si usted desea examinarlos.

Gracias de antemano por su atención a este asunto y le reitera el testimonio de su más distinguida consideración y aprecio, — Havana Electric Railway Company.
Superintendente General.
J. E. Fuentes,

Alamac HOTEL

Broadway and 71st. Street. NEW YORK

Conocido y recomendado por las principales familias que visitan esta Metrópoli. Sirvientes de habla española, cocina ESPAÑOLA y AMERICANA.

CONGO ROOF Piso 2o. Comida, cena, baile, gran orquesta todas las noches.

Table de Hote y a la Carta. Habitaciones amplias y claras $4.00, para dos personas $6.00, por semanas $21.00 y $35.00.

Departamentos de sala y cuarto $8, por semanas $52.00.

Apartamentos de tres y cuatro habitaciones con su salón y dos baños, a precios de verano.

Busque a nuestro representante en la estación o en el muelle. Oficinas y Salón de Lectura del "DIARIO DE LA MARINA".

Oficinas del OPEN ROAD. Agentes de Vapores.

HOTEL ESPLANADE. West End Avenue y 74 Street. Lujosos apartamentos con sus cocinitas. Precios de verano.

Antonio Agüero. Gerente Hispano.

Hotel Alamac. Cable: ALAMACOTEL

Broadway and 71st. Street. NEW YORK

ACUERDO DEL CLUB ATENAS Y MANIFESTACIONES DEL DR. JUAN GUALBERTO GOMEZ SOBRE UN INCIDENTE EN EL H. YACHT CLUB

UNA MOCION CONDENANDO LA PROHIBICION DE ENTRADA A LAS PERSONAS DE COLOR EN ESTA ULTIMA SOCIEDAD, FUE APROBADA EN SESION EXTRAORDINARIA DEL ATENAS

SEÑALA TAMBIEN LA DESCORTESIA CON LOS ATLETAS DE UNA NACION HERMANA

DECLARAN QUE ESE PREJUICIO OBLIGA A HONDAS Y PENOSAS MEDITACIONES Y QUE TALES ACTITUDES CONSTITUYEN UNA AMENAZA A LA PAZ MORAL, QUE NO DEBE EXISTIR

Hemos recibido la siguiente carta:

Habana, Marzo 26 de 1930.

Sr. Director del DIARIO DE LA MARINA.

Presente.

Distinguido compatriota:

En la noche de ayer, Marzo 25, la Junta Directiva de esta Institución en sesión extraordinaria, conoció de los antecedentes que dieron origen al incidente del domingo último en terrenos del "Havana Yacht Club", en Marianao, adoptándose el acuerdo de dar a la prensa diaria las notas adjuntas.

Las que remito a usted, en cumplimiento del acuerdo de referencia, rogándole su inserción.

Aprovecho la oportunidad para reiterar a usted el testimonio de mi consideración y simpatías.

Muy atentamente,
Ramón María Valdés,
Secretario.

Moción aprobada por la Junta Directiva del "Club Atenas" en la Sesión extraordinaria del 25 de Marzo de 1930.

A LA JUNTA DIRECTIVA

Los asociados que suscriben, proponen a la Junta Directiva, la siguiente

MOCION:

El "Club Atenas", Institución cubana de cultura, condena el lamentable incidente del domingo último, en terrenos del "Havana Yacht Club".

A la descortesía observada con huéspedes representativos de una nación hermana, a la que nos ligan fraternales sentimientos e históricos antecedentes, se agrega la de haberse prohibido también el acceso al lugar de las competencias oficiales de natación a un distinguido asociado nuestro y a todas las personas de piel oscura que pretendieron presenciar el espectáculo anunciado en la prensa diaria, como de carácter público.

De modo, que el deplorable y torpe prejuicio manifestado con elementos nativos y extranjeros, en un acto oficial, celebrado bajo los auspicios del "Comité Olímpico Nacional", obliga a hondas y penosas reflexiones y a la necesidad de que se declare por la Junta Directiva del "Club Atenas", que tales actitudes constituyen una amenaza a la paz moral, que no debe existir entre los elementos cubanos, y la evidencia de antipatrióticos e inciviles prejuicios contrarios a los cánones constitucionales sobre los que fué fundada la República y perturbadora de la política de cordial fraternidad interamericana que practican el Estado y Gobierno cubanos.

La Habana, Marzo 25 de 1930.—**Ramón María Valdés; Rafael A. Rodríguez; Dr. Esteban Saldaña.**

MANIFESTACIONES DEL ILUSTRE PATRICIO, JUAN GUALBERTO GOMEZ

En vista de la conducta antipatriótica observada por la Asociación "Havana Yacht Club" al oponerse a que pudieran pasar los atletas de color y otras personas de la misma clase por el solo hecho de su raza a la parte de playa, propiedad del procomún, que ha cercado y disfruta por lamentable e ilegal concesión del Estado cubano y en la cual, previo ofrecimiento de la misma a la Comisión Olímpica, se efectuaban las competencias de natación de la Olimpiada Internacional que oficialmente se celebran en este país,

OPINO:

Que la referida Asociación "Havana Yacht Club" debe desaparecer como deben desaparecer todas las Instituciones donde aun tienen asiento los prejuicios de raza.

Lo hecho por el "Havana Yacht Club" coloca a Cuba en un bajo nivel de civilización y rompe con las normas de confraternidad y cortesía que impone la convivencia en un país de régimen democrático donde todos los grupos sociales que lo integran tienen el mismo concepto de la moral, del decoro, de la dignidad y del honor. Los atletas negros de las Repúblicas hermanas no han de olvidar, ciertamente, el ultraje inmerecido de que han sido víctimas, y eso no puede menos que redundar en descrédito de los cubanos, lo mismo blancos que negros.

Todos estamos obligados, por otra parte, a mantener la permanencia del culto a las buenas formas y más aún ante extraños que entre nosotros mismos.

Insensato y mal cubano será quien provoque una discordia entre razas hermanadas en la gloria del sacrificio por la Patria.

Nadie tiene derecho en Cuba a resucitar prácticas odiosas de afrentosa recordación, que Martí y tantos otros patriotas puros nos esforzamos en hacer desaparecer.

Habana, Marzo 25 de 1930.
(F.) Juan Gualberto Gómez.

Dr. Felipe Rivero y Alonso

ABOGADO Y NOTARIO

Chacón 25. - Teléfonos: M-1472 y A-8142

Letrado Consultor y Notario de la "Asociación de Detallistas de la Habana". Notario de los Centros "Asturiano", "Balear" y "Cafés".

ESTUDIO DE LOS DOCTORES

Manuel Fco. de Cinca — Ricardo Elizalde e Hidalgo-Gato

Angel Radillo Gancedo — Eduardo Bolívar Herrero

PROCURADORES:

Urbano E. Gómez Cádiz y Manuel Martínez Cádiz.

M.E.C.D. 2016

DIARIO DE LA MARINA

FUNDADO EN 1832
Dirigido hasta 1919 por D. Nicolás Rivero y Muñiz
OFICINAS:
Habana, Prado 103. — New York, 516 Fifth Ave.

Editado por la Compañía DIARIO DE LA MARINA (S. A.) cuyo programa consiste "en la defensa de los intereses generales y permanentes de la Nación cubana, de los especiales de la colonia española establecida en la misma y de la unión y armonía entre los diversos elementos que conviven en el país.—Artículo 1o. de los Estatutos.

TELEFONOS:

Administración y Anuncios	A-5334
Dirección	A-4151
Redacción	A-0301
Quejas	M-8404
Rotograbado	M-6844
Imprenta	M-9665
Anuncios Clasificados y de	A-1014
Suscriptores	A-3333
Deportes	A-4732
Radio	M-7714

PRECIOS DE SUSCRIPCION:

HABANA		PROVINCIAS	
1 mes	$ 1.60	1 mes	$ 1.70
3 idem	" 4.80	2 idem	" 5.00
6 idem	" 9.00	6 idem	" 9.50
1 año	" 18.00	1 año	" 19.00

EXTRANJERO

1 año	$ 21.00
6 meses	" 11.00
3 meses	" 6.00

La Intención es Buena, Pero..

En "El Sol", de Madrid, periódico que suele prestar atención a los asuntos de Hispano-América, hemos leído un trabajo de carácter informativo que lleva por título "La Enmienda Platt y las relaciones de Cuba con los Estados Unidos".

Aparece como de redacción ese trabajo, pues no lleva al pie firma, y su publicación fué motivada por las noticias cablegráficas que daban "por probable una intervención de los Estados Unidos en Cuba a causa de una denuncia del ciudadano americano Barlow", que halló eco en el Senado de su país.

"El Sol" nos vió ya al borde de una intervención y se apresuró a informar a sus lectores acerca de la forma en que se produjo la Enmienda Platt, lo que ella en sí es y las veces que ha sido utilizada por los Estados Unidos para interferirse en nuestros asuntos.

El autor del trabajo en cuestión demuestra estar bastante documentado, pero incurre en exageraciones y hasta errores, disculpables las primeras porque pudieron responder al deseo de causar sensación en el público lector, cosa que suelen procurar los periódicos cuando hacen labor informativa, y disculpables también los segundos porque, acaso, apremiado por el tiempo, para no perderlo y exponerse a que pasara la actualidad de su trabajo, se atuvo a la memoria o bebió en malas fuentes, al apuntar algunos datos.

Incurre, por ejemplo, en exageración, al decir que "el National City Bank posee la mayor parte de la propiedad de la Isla", lo mismo que cae en error al aseverar que "los ferrocarriles y los puertos, cuyo principal objeto es el tráfico de azúcar, están en manos de los Estados Unidos". Ambas cosas pecan de inexactas.

Pero no son esos y otros lunares lo que nos duele ver en el trabajo de referencia, debido posiblemente a la pluma de algún internacionalista. Lo que más nos molesta es que se juzgue tan en precario la soberanía cubana, que crea que baste una simple reclamación de un ciudadano americano para que, sin más trámites, los Estados Unidos acuerden una intervención en nuestro país.

El autor del trabajo que comentamos no parece ser muy afecto a los norteamericanos, y quiso, probablemente, aprovechar la ocasión que se le ofrecía para poner de manifiesto la política expansionista observada por algunos de los anteriores gobernantes de la Unión; pero es el caso que, al tocar con su dedo en la llaga que para nosotros representa la Enmienda Platt, nos lastima, suponemos desde luego que involuntariamente, sin ofrecernos una sola frase de consuelo.

Los hechos se han encargado de demostrar que una reclamación como la de Barlow no puede producir una intervención americana en Cuba y que ni está nuestro país tan a merced de la arbitrariedad como se suele creer, ni utilizan sin razón alguna su poder los Estados Unidos, como se dice al juzgar la política que desarrollan en Hispano-América.

El incidente Barlow dió pretexto para un escándalo, de acuerdo con los fines que se propuso ese ciudadano americano; mas no pudo dar motivo para una grave fricción entre las cancillerías de Washington y la Habana, y menos para determinar una intervención, porque carecía de la importancia que malévolamente le quiso dar el interesado.

Pero nos hemos apartado un poco del objeto de este artículo, que no es otro que mostrar extrañeza por la forma en que "El Sol" abordó la cuestión. Más que verle especular con el alcance de la Enmienda Platt y las relaciones que de ella se derivan entre los Estados Unidos y Cuba, nos hubiera agradado que, ante el supuesto amago de intervención, se hubiera pronunciado en favor de nuestra causa.

En la hipótesis de que pudiera anunciarse que España se hallaba en un caso análogo, la Prensa cubana se hubiera anticipado a condenar sin ambages el atropello al advertirlo y resueltamente se hubiese puesto al lado de aquella nación, a impulsos de los sentimientos que a ella nos unen, sin dejarnos influir por la simpatía o antipatía que por el momento nos pueda inspirar la política interior de sus gobernantes.

Con pena lo decimos: en el trabajo de "El Sol" echamos de menos no ya algo parecido a la solidaridad que mantenemos con España la mayoría de los cubanos, sino un poco de calor, siquiera una muestra oportuna del aprecio en que creemos debe tener la prensa de la Madre Patria a nuestra República. ¿Para cuándo, si no es para esas ocasiones, guarda el colega madrileño las manifestaciones de simpatía a nuestro país?

Efemérides.-Marzo 27 de 1871

—Combate de Lauretánea—

Uno de los combates más sangrientos de la Guerra de los Diez Años en la provincia de Camagüey fué el que libró el Mayor General Ignacio Agramonte con las fuerzas del teniente coronel Báscones en el lugar conocido por Lauretánea. Durante todo el año 1871 la táctica seguida por el distinguido jefe camagüeyano fué la de pelear con pequeñas guerrillas, librando más bien escaramuzas que verdaderos combates. Sin embargo el combate de Lauretánea no fué así. El encuentro tuvo lugar por la mañana del día 27 de Marzo de 1871. Báscones tenía una columna numerosa bajo su mando, compuesta de tropas de los batallones de La Reina y San Quintín. El combate no comenzó entre las tropas de este jefe español y las de Agramonte. Comenzó con el ataque de los camagüeyanos a fuerzas españolas del batallón de San Quintín, mandadas por el capitán Morales de la Rada. A los pocos momentos de iniciado se presentó en el campo de la acción el teniente coronel Báscones, que había salido de la ciudad de Puerto Príncipe el día 20. El encuentro fué breve y sangriento. Un nutrido fuego de fusilería por ambas partes, casi a campo descubierto cerca del río Najasa, y nada más. Hubo numerosas bajas por ambas partes, teniendo los cubanos que lamentar la pérdida del teniente coronel La Rosa entre los oficiales, y resultando heridos el comandante Golding, y los oficiales Delgado, Diago y Caballero. Los españoles perdieron a La Rada y tuvieron al capitán Lazo herido de gravedad.

MUSTAFA KEMAL BAJA EN LA TURQUIA DE HOY

Por EMIL LUDWIG.—Traducción para el DIARIO DE LA MARINA.

I

La primera visualización panorámica de Angora, nos muestra un cuadro simbólico de la nueva Turquía, empezando a erigir un estado moderno en la soledad pastoril allá en pleno corazón del Asia Menor.

Para hallar su fórmula es tan sólo preciso, al contemplar la vasta llanura desde la ciudadela en ruinas, obra de griegos y romanos y más tarde de los sultanes, darse cuenta del contraste entre el esbelto minarete que hacía la izquierda se alza y las cuatro cubiertas antenas inalámbricas surgiendo de las faldas de las colinas al Este del pintoresco panorama. Aquí, en torno de las sombras de la redondeada torre, los últimos fieles continúan ensalzando las glorias de Alá y de su Profeta. Allí, invisibles ondas aéreas traen consigo, para estudiarlas y meditar sobre ellas, las más importantes acciones y las ideas más nuevas y fundamentales del mundo contemporáneo.

Hasta que no llegué a ese punto de la ciudadela, desde donde puede dominar los alrededores y percatarme de su significado, no logré comprender que la maravillosa decisión de Mustafá Kemal al abandonar la legendaria Constantinopla y sus palacios, retirándose a las soledades centrales de su país para fundar una nueva capital que la reemplazase, no obedeció a razones de orden estratégico como la sustitución de Petrogrado por Moscou. La verdadera intención de Kemal fué romper con el pasado, y la obstinada resistencia que en Constantinopla halló, —y todavía no ha cesado del todo,— prueba la imposibilidad de establecer nuevos métodos en esta ciudad tan vieja y depravada, a la que han hecho la corte todas las grandes potencias europeas y que, valiéndose de las mismas rivalidades entre ellas existentes, las fué engañando una tras otra con insidiosa astucia.

A cualquiera que conoció el Cercano Oriente antes de la guerra, el cambio que en la antigua Bizancio se ha operado ha de causarle vivo sentimiento y profundo desencanto. Los postreros vestigios de un pasado vívidamente romántico y de tradiciones misteriosas e insinuantes van desvaneciéndose de todos los países en que habitan los pueblos de raza caucásica. La universalización de las costumbres y el modo acelerado con que se reduce a un tipo común la indumentaria de la humanidad, gracias al dominio siempre progresivo de la maquinaria, intensifican el creciente aburrimiento en nuestras ciudades. No puedo negar el deleite, francamente reaccionario, con que contemplé en Angora, cabe los veloces automóviles, la marcha lenta, monótona y señorial de una caravana compuesta por una treintena de camellos, evocando por sus tardos, angulosos movimientos y pausada compostura a visiones de lejanas épocas con la que nos ha familiarizado la Sagrada Biblia.. Tampoco he de ocultar, ni paliar siquiera, el placer que experimenté cuando, al sacar la cabeza por una ventanilla del tren, en una pequeña estación en el mismo centro del Tauro, divisé una anticuada báscula en que las pesas eran piedras groseramente talladas.

La hendidura entre el pasado y el presente es honda y definitiva, pero no completa todavía. Las mujeres de clase humilde en Angora se cubren aún el rostro con velos que llegan más arriba de la boca. En los pueblos y en el campo se sigue observando esta tradicional costumbre. De los esbeltos minaretes suben a lo alto las guturales plegarias de los muezines y por entre una porción de camiones vislumbré un par de pesadas carretas, tiradas por bueyes, cuyas chirreantes ruedas se construyen con un sólo trozo de madera como hace algunos miles de años. Con ellas, no obstante, le ganaron los turcos la última guerra a Grecia.

Angora presenta aun el aspecto de una colonia joven y, según los planos de un arquitecto alemán, se va extendiendo alrededor de la colina donde se alza la ciudadela, construyéndose sus barrios, separados unos de otros, en un estilo que recuerda los amplios arcos góticos y las tejas bolanderas de Koma.

Se edifican escuelas, colegios, hospitales y laboratorios. Toda persona menor de 42 años tiene que asistir a las clases nocturnas a fin de aprender la nueva escritura. En su mayoría no saben ni leer ni escribir. Abundan las mujeres, debido a que se resisten a confesar el haber cumplido 42 agostos. Es digno de nota el que casi todas prefieran las clases de costura a las de cocina. Se debe a que, como pueden ya mostrarse en público, ha empezado la tiranía de la moda.

Estos cambios todos son verdaderos acontecimientos en la vida de un pueblo condenado desde una

El Presidente de la República de Turquía.

partida de siglos a un rutinario letargo, interrumpido tan solo por guerras y sumido en letal corrupción.

Si es verdad que, a semejanza de Europa, la Turquía de hoy derrocha en sus presupuestos millones de piastras destinadas a fines mortíferos en vez de vitales, por lo menos, sumas de relativa importancia se dedican a educar y adiestrar a los paupérrimos habitantes de esta mísero tierra que se abastece con sus recursos propios y no contrae empréstitos en el estranjero, y esas sumas son mayores que en una porción de países mucho más ricos. El lujo y el despilfarro brillan por su ausencia y se nota en los ciudadanos de más cultura un resuelto propósito de introducir rápidamente los métodos típicos de la civilización moderna.

En el nuevo estado turco todas las clases sociales han colaborado a la tarea de hacer posible la revolución y todas ellas le han otorgado su sanción más libre. Nadie echa de menos a los sultanes. Se les recuerda con odio, repugnancia o desprecio y por haber ostentado el título de califas fué tan fácil derrocar el califato. Al resentimiento del pueblo no se le aplica la sordina como en otras naciones que fueron monárquicas. No se anda, en el que fué imperio otomano, con paliativos, ni con tapujos. Se erige la enseñanza sobre nuevos principios, libre de la influencia de maestros reaccionarios. El hombre que cumplió la voluntad del pueblo podrá, en verdad, tener enemigos personales, pero de los de carácter político carece en absoluto. Catorce millones de seres humanos lo reverencian como su libertador y si, en ocasiones, se ha hecho temer, eso no es perjudicial en los albores de un régimen como el suyo.

¿Cuánto tardarán esos albores en tornarse luminosos rayos? Esa es la incógnita del problema. En Turquía, mejor que en otra nación cualquiera, puede hoy estudiarse lo que constituye la línea divisoria entre una democracia y una dictadura. Las fases todas del problema se hallan en evidencia, aunque sea difícil para un extranjero el examinarlas como es debido, ya que a los turcos no les gusta contestar afirmativa o negativamente a ciertas preguntas, y son en extremos sensibles cuando se tratan determinadas cuestiones. "El Ghazy", —el Invencible— es casi un dios para ellos, confiriéndosele toda clase de poderes, mas si alguien lo llama dictador, la consciencia de la joven Turquía siente resquemores, y contesta afirmando que nos confronta solamente una creación del todo constitucional. Esa es también la canción que entonan los ministros, quienes, aunque en apariencia sean responsables ante el parlamento, están realmente bajo el dominio de "El Ghazy", como miembros de su partido. Al igual que en Italia y en Rusia, se niega aquí, al menos oficialmente, que el partido y el gobierno sean una y la misma cosa.

El ministro de más talento y habilidad y el más conocido, así como el que mayor independencia demuestra en sus actividades es el presidente del consejo, Ismed Bajá, a quien puede calificarse de lugarteniente de "El Ghazy". Tanto por su aspecto como por su sentido humorístico me recordó a Einstein, aunque mucho mas astuto. A él se debe el triunfo en la paz de Lausana, la vez primera que, en doscientos años, Asia decadente obtuvo una victoria sobre Europa. A la par que sus demás colegas, todos antiguos compañeros de armas, se sienta por las noches en torno a la mesa que preside "El Ghazi" y en estas larguísimas sesiones que a menudo se levantan ya entrada la mañana, bebiéndose mucho y muy bueno, y mezclándose a ellas pasatiempos de muy variada y divertida índole, se discuten asuntos de todo género. Eso en teoría, pues en la práctica lo decide todo el Presidente de la República que es el más fuerte.

Lo que mas honda impresión causa en la carrera de Kemal, (como tan bien ha indicado recientemente D. von Mikusch) es lo consistente de su conducta, su paciencia, su valor indiscutible y sus pertinaces silencios. Oficial revolucionario, ya en Salónica, su ciudad natal, empezó a hacer oposición al Comité de Jóvenes Turcos. Para él ninguna de las medidas destinadas a implantar reformas resultaba adecuada, juzgando fofa la política de Talaat Bajá y de Enver Bey y fatal la alienza con Alemania. No trató de explotar la reputación que como militar se conquistó en Galípoli y por dos veces se retiró de las luchas políticas. En tono de franca amenaza aconsejó al último sultán que cambiase por completo o se aprestase a sufrir las consecuencias, Luego, terminada ya la guerra, lo venció gracias a su sutil astucia dominando así mismo a los que disfrutaban del poder en Constantinopla y consiguió a un tiempo burlar las acechanzas de sus mismos amigos. Dejó que su propio gobierno lo amonestase severamente, lo volviera a llamar, lo depusiese y en fin lo sentenciase a muerte. Con un ejército de veinte mil hombres extenuados por la guerra rompió hostilidades contra las grandes potencias europeas y durante cuatro largos años, rodeado por enemigos dentro y fuera de su patria esperó hasta haber destronado al sultán, abolido el califato, libertado la porción más esencial de Turquía de entre las ruinas de un viejo imperio y después de salvarla la estableció como república. Merced a estas hazañas Kemal en los diez últimos años se ha demostrado un gran jefe militar y un estadista de primera fila que ha llevado a cabo mayores y más aventuradas empresas en la órbita de sus actividades que la vasta mayoría de sus contemporáneos en Europa.

Este hombre de 48 años, cuyo retrato ocupa puesto preferente en todas las casas que en Turquía he visitado y a quien se han levantado ya tres monumentos en la nueva capital, tenía una facha harto triste hará cosa de diez años, rígido en su uniforme, de rostro alargado con las mejillas hundidas. El bigote y el fez, rasgos característicos de aquellos días, hoy han desaparecido. De talla mediana y cuerpo bien proporcionado, todavía esbelto, viste siempre de paisano con mucha elegancia, pero conserva su marcial apostura: El pelo es rubio: de un rubio brillante. La cara sinuosa y llena de arrugas indica claramente los duros trances por que ha pasado. El chalet que habita, situado sobre una colina en las afueras de la ciudad es sumamente sencillo, edificado en el estilo turco que data de la época en que prevalecía el gusto francés. Los gastos, tanto en servidumbre como en la guardia militar, han sido reducidos al mínimo. Todas las puertas están abiertas de par en par a uso del Oriente, de modo que puede uno oir las conversaciones por teléfono en una habitación contigua.

Con algo de coquetería, Kemal, en el transcurso de nuestra conversación se sentó en una parte de la sala donde la obscuridad lo hacía casi invisible, mientras me hallaba yo casi cegado por la luz de modo, que hubiera perdido la mitad de mi botín, como ojeador de celebridades de no haber él iluminado su cara al encender con frecuencia innumerables cigarros. Sus ojos de un azul pálido, carentes de incisividad, lo impasible de su expresión y una voz sosegada, de tonos graves y algo ronca a un tiempo, hacen que impresione al principio como un hombre nada simpático, exento de genialidad. Dicen que antes era animado, bullicioso y decididor, hoy empero parece más bien pensativo y ensimismado y está sujeto de vez en cuando a rachas de profunda depresión que duran semanas enteras. De no haber yo tenido la suerte de sonsacarlo acerca de un episodio ocurrido en la guerra, considerado en toda Turquía como palmaria ilustración de su heroísmo, nuestra charla se hubiera estancado en torno de nimiedades y lugares comunes casi en seguida.

Afortunadamente, sin dejar su inmovilidad casi estatuesca se animaron un tanto sus palabras y hasta llegó, posteriormente a esbozar una sonrisa, bien que eso fuera al final de una conversación que duró tres horas. El famoso hecho acaeció en Galípoli en 1916 durante momentos en extremo críticos. En el preciso y breve relato de lo sucedido, sin desplantes ni actitudes heróicas, me describió la posición de la trinchera, contándome cómo saltó solo a campo raso y disparó un tiro que servía de señal por previo arreglo.

—"Sabía —díjome con frase mesurada,— que los ingleses no podían emplazar sus cañones en dos segundos. No corrí riesgo. No hice más que un exacto análisis de la situación".

He aquí ilustrada la característica más importante en el modo de ser de Kemal.

Traducción de J. J. V.

BIBLIOGRAFIA

LA EDAD DE ORO, por A. Sabater y Mur. Verídica historia de las maravillosas vacaciones de tres niños.

He aquí un libro para niños, que es **realmente** para niños. ¿Acaso no es éste el mejor elogio que de él puede hacerse? Se escribe mucho para la infancia, pero se escribe muy poco, poquísimo, con verdadero amor al niño, a lo que es y a lo que representa el niño.

Sabater Mur es padre y es maestro de escuela—maestro por vocación, que es la verdadera manera de serlo—y, dados su cultura y el profundo conocimiento que tiene del alma infantil, forzosamente había de salir de su pluma algo tan jugoso, tan tierno, tan entrañable, tan lleno de amor como La Edad de Oro, libro que los niños leerán con verdadera fruición, aprendiendo de paso muchas cosas útiles y bonitas, y, sobre todo, a quererse y ayudarse mutuamente.

Presenta Sabater Mur en su afortunada obra a tres niños—y a varios amiguitos suyos—viviendo una vida libre, absolutamente lógica y normal, y dueños de todas sus acciones. Sin deberes que cumplir, muy discreta y casi insensiblemente guiados por sus padres, esos niños hallan su vida tan naturalmente ocupada, siguiendo sus propias inclinaciones y preferencias, que no les queda tiempo para aburrirse; y lo extraordinario es que sin que ellos mismos se den cuenta, su veraneo acaba por ser verdaderamente maravilloso, tal como el autor califica la historia de esas vacaciones ejemplares.

Nunca, con mayor motivo que en la ocasión presente, podrá aplicarse a una obra literaria el célebre aforismo latino: **instruir deleitando.**

La edición es lujosa y está profusa y soberbiamente ilustrada.

CAMPESINOS CUBANOS

Por ANTONIO ESCOBAR

En Cuba se necesita una clase numerosa de pequeños propietarios rurales, que posean la mayor parte de la tierra; y esto no menos por conveniencia económica que por seguridad política; lo primero porque con la pequeña propiedad se difunde más la riqueza y "si no hay millonarios, tampoco hay mendigos" como se ha dicho de Dinamarca; y lo segundo, porque todo terrateniente es amigo del orden y de la paz, sin los cuales no puede prosperar.

¿Qué se debe y se puede hacer en Cuba para llegar a ese estado? El ingeniero catedrático, señor Comallonga, expuso en un folleto titulado **La nueva economía agraria de Cuba,** publicado el año pasado un programa completo, del cual hablé con el elogio que se merece en uno de estos artículos. Ahora, en una revista ha dado un trabajo corto, claro y en punto, que se recomienda a la atención de los legisladores.

Divide en tres grupos las leyes que se requieren para regenerar la agricultura cubana; grupos que son:

1.—Leyes que exigen grandes sacrificios financieros al Estado.

2.—Leyes en que el sacrificio financiero es poco sensible; y

3.—Leyes que no exigen sacrificio alguno.

El señor Comallonga piensa que se debe comenzar por las leyes del segundo y tercer grupo; algunas de las cuales menciona. Son las siguientes:

Una de cooperativas con pequeñas subvenciones, y amplio campo de acción. Una de **Warrants,** como la que la Junta de Defensa tiene en sus archivos. Una para crear la prenda agrícola en toda su amplia acepción y no limitada—como se ha hecho—a la caña y como se pretende hacerlo con el ganado. Una modificando en sentido más agrícola el arriendo de tierras; ley que nada costaría, como tampoco la de aparcería y la de seguros agrícolas; una que tienda a la parcelación de las grandes colonias de caña; una para contener los latifundios y determinar las áreas máximas adquiribles, como la que tiene Filipinas; una de abonos; una de Cajas Rurales y creación del Crédito Agrícola Bancario. Una sobre importación de semillas, granos y alimentos para el ganado. Una estableciendo el **Homestead.**

—¿Tenemos algo de esto hoy—termina diciendo el señor Comallonga. ¡No! ¿Es urgente tenerlo? ¡Sí! Sin legislación rural, la vida campesina tiene por fuerza que ser rutinaria y constreñida.

Con acierto, el señor Comallonga ha puesto por delante la cooperación que, sin duda, en Cuba daría los ópimos resultados que ha dado en otras partes. El Senador Bookpart, de Iowa, que es uno de los republicanos llamados "progresivos" y representa un Estado principalmente agrícola,—ha publicado un artículo de revista en el cual da cuenta de una excursión que hizo por Europa, el año 23, para estudiar el cooperativismo.

Este nació en Inglaterra en 1844, y fué originado por unos obreros tejedores de Rochdale que fundaron una modesta sociedad de consumo. De allí salió con el tiempo una vasta y poderosa organización cooperativa, que es una de las más considerables entidades económicas del mundo.

Al Congreso que celebró en Edimburgo en el año 23, acudieron 1,800 delegados, que representaban a más de 6 mil almacenes cooperativistas; uno de ellos, al por mayor, instalado en Newcastle, que es grande; otro en Glasgow más grande; y otro en Manchester tres veces y media más grande que el de Glasgow. Los asociados de todas estas empresas sumaban 4.1|2 millones, (los más padres de familias) y constituían un tercio del pueblo de la Gran Bretaña.

Hacían esas cooperativas el 30 por ciento del negocio mercantil, **merchandising,** de la Gran Bretaña, Irlanda, Escocia y Gales. Poseían 158 fábricas, incluyendo 11 molinos que elaboraban el 35 por ciento de la harina consumida en la Gran Bretaña; y, además, minas de carbón, la mayor plantación de te del mundo, situada en la isla de Ceylán y grandes campos de trigo en el Canadá. Y eran los mayores compradores de trigo del Canadá y de los Estados Unidos.

Todo este colosal sistema se basa en uno bancario cooperativo, que tiene unos seis mil Bancos pequeños de depósito y uno grande de Reserva, como departamento al por mayor.

Sólo con la cooperación podrá el campesino cubano alcanzar una prosperidad estable y sentirse verdaderamente libre. En Francia, en los comienzos de la Revolución del 89, publicó el Abate Sieyes un famoso folleto titulado: "¿Qué es el Tercer Estado? ¡Nada! ¿Qué debe ser? ¡Todo!"

No pido tanto para Liborio, porque ninguna clase debe ser **Todo;** pero le conviene y tiene derecho a ello a ser **Mucho.**

Nueva York, Marzo.

LA LABOR DE UNA MUJER

Carta Semanal de Londres. — Por ANDREW BLACKMORE

El primero de Abril próximo dejarán de funcionar en Inglaterra las Juntas de Curadores siendo reemplazadas por otras entidades en Londres, por ejemplo, por el Municipio. Un Comité Central, enteramente nuevo, asumirá la responsabilidad de muchos hospitales y de otras instituciones administradas anteriormente por las Juntas de Curadores, así como de todos los servicios de ambulancia. El nuevo Comité Central de Salud Pública, bajo cuya administración estará el bienestar de miles de londinenses, estará presidido por una señora concejal del Municipio de Londres, la Dra. Florence Lambert.

Esta labor es probablemente una de las más pesadas de cuantas jamás haya emprendido una doctora, que implica la responsabilidad de cuidar de los enfermos pobres de la ciudad más populosa del mundo. Por los datos siguientes podrá uno formarse una idea de la labor que envuelve.

El Comité administrará 13 grandes estaciones de ambulancias. Bajo la dirección de la doctora Lambert habrá unas 75,000 camas de hospitales, 14 hospitales de fiebres, 10 sanatorios de tuberculosos y otras varias instituciones de beneficencia que en total llegan a unas ciento. El personal de estas instituciones lo forman miles de empleados—criados, enfermeras y escribientes—y su jefe será esta mujer competente. La doctora Lambert es asociada de muchas organizaciones dedicadas a fomentar el bienestar de mujeres y niños. Prestó servicios de oficial médico en el ejército durante la guerra europea, y, en realidad, ha dedicado toda su vida al estudio de la salud y del bienestar. Su labor actual será sumamente difícil, pero los londinenses tienen la seguridad de que ella es la persona más competente para asumir las grandes responsabilidades que envuelve.

TURISTAS EXTRANJEROS EN INGLATERRA

El número de turistas extranjeros que visitan la Gran Bretaña aumenta constantemente de año en año. Acaban de publicarse estadísticas oficiales que demuestran el número de visitantes llegados a estas costas durante los doce meses que terminaron el 31 de Diciembre de 1929. En total llegaron al Reino Unido, en tal período, 238, 391 personas a pasar vacaciones. En este número no están comprendidos 33,851 pasajeros en tránsito para otros países, ni casi cien mil personas que vinieron a Inglaterra para hacer negocios; tampoco se incluyen en tal número las personas británicas por naturaleza procedentes de los Dominios de Ultramar. El número correspondiente al año 1928 fué 224,815 visitantes, y por lo tanto el aumento durante 1929 ha sido de 13,576 o sea de 6 por ciento.

Inglaterra va llegando a ser, más cada día, un centro de vacaciones para extranjeros de todas las nacionalidades, especialmente durante los meses de verano. El estado de las carreteras ha mejorado maravillosamente durante estos últimos años; en verdad el Reino Unido ha sido llamado el paraíso del automovilista. Por esta razón muchos visitantes compran un automóvil británico al llegar, lo usan durante su permanencia aquí, y se lo llevan al regresar a su país, ahorrándose así muchas libras esterlinas tanto en el coste del coche como en gastos de viaje por Inglaterra. Si al regresar no quieren llevarse el coche, hallarán muchas casas serias que, en el momento de comprarlo, les dan una garantía de volver a quedárselo por un precio determinado después de tantas semanas o tantos meses de uso.

El número de turistas será este año mayor que otros, viniendo la mayor parte, como de costumbre, de los Estados Unidos, donde las agencias de turismo se están preparando ya para una buena temporada.

M.E.C.D. 2016

EL CHINITO TAMPEÑO VS M. GONZALEZ EL SABADO EN ARENA POLAR

DESPUES DE LOS PRIMEROS 25 MINUTOS DE JUEGO LOS COSTARRICENSES DIERON INICIO A LA ANOTACION DE LOS GOALS

Guillermo Vides, el guardameta del equipo El Salvador, hizo una brillante defensa de su marco en la primera parte.—Bolaños fué el más distinguido de los vencedores.—Conrado González hizo un buen arbitraje.—Notas y comentarios del partido

ESTA TARDE, A LAS CUATRO Y MEDIA, PRACTICAN LOS CUBANOS EN EL STADIUM UNIVERSITARIO

(Por "PETER")

El match de ayer entre Costa Rica y El Salvador resultó lo que se esperaba: Un fácil triunfo de los «ticos» que capitanea el célebre «Poeta», Bermúdez. En este partido la vimos a los costarricenses jugar más cohesionados que en sus dos anteriores salidas al «field», parece que los muchachos se encuentran ahora en mejores condiciones físicas. Verdad es que el partido resultó soso, desabrido, pero eso sucederá siempre que se encuentren sobre el terreno dos potencias en desigualdad de fuerzas, pues unos no pueden desenvolverse con éxito por ser inferiores a los contrarios y los otros, que están acostumbrados a luchar contra equipiers que saben jugar al balón y que emplean alguna táctica para sus ataques, tampoco pueden lucirse por la sencilla razón que no saben, pongamos por ejemplo, a donde irá el cuero que está en poder de un medio, pues antes de que haga el pase el «half» ya han marcado a los delanteros y luego resulta que el medio al pasar al balón o lo pisa y se cae con él o lo pasa a otro jugador contrario, que no es precisamente el que estaba marcando al jugador a quien él debía transferirle el esférico. Ese es un fenómeno que no debe extrañar a nuestra afición: La Juventud Asturiana, que está en el primer lugar del Campeonato nos ha ofrecido sus dos más malas actuaciones contra los equipos más flojos.

Un sólo momento en el segundo tiempo dieron sensación de equipo los entusiastas salvadoreños, pero en ese lapso de tiempo sólo lograron poner en jaque a Saborio y Papas y de vez en cuando obligaron a Manolo a quitarse la gorra, operación que hace el «keeper» costarricense cuando va a entrar en juego. Si exceptuamos esos diez o quince minutos que duraría el coraje de los salvadoreños, tendríamos que decir que casi todo el match se desarrolló en su terreno, pues las poquísimas veces que lograron traspasar la línea de medios costarricense se encontraron con la impetuosa defensa que por lo menos, rompía el ataque.

Los equipos se presentaron así:

COSTA RICA: Manolo, Papas, Saborío, Montero, Bermúdez, Coto Solera, Bolaños, Madrigal, Morales, Soto.

EL SALVADOR: Vides, Aguirre, Calderón, Angulo, González, Tomasino, Tirello, Herrera, Menéndez, Marroquín, Cárias.

Arbitra Conrado González y en las líneas están Jesús Hermo y Pablo Ferré Elías, lo mejor que en materia de referees tenemos aquí.

A las 4 y 25 dió comienzo el match. Los cinco primeros minutos fueron como un anticipo de lo que había de ser el match, pues en ese intervalo de tiempo si no llega a ser un fuerte «kick» de Papas hubiéramos dicho que el juego no traspasó la línea de «half-way», todo se desarrolló alrededor de la meta cuidada por Guillermo Vides. Pero todavía los artilleros «ticos» no habían tomado la medida de su marco.

Solera falló dos goals y Macho Madrigal uno en la primera mitad de los 45 minutos iniciales. Pero en cambio Manolo evitó un goal al tirarse un corner a su portería. Todo esto mantuvo el anotador virgen hasta los treinta minutos que fué cuando surgió la primera anotación de los costarricenses, obra de Bolaños, de un chut flojo, pero cruzado, metiendo el cuero por el mismo ángulo inferior de la izquierda del «keeper» Vides. Y poco antes de terminarse la primera parte, Macho Madrigal, en una jugada personal, hizo un dribling y se acercó para anotar el segundo. Terminó la primera parte 2x0.

A los trece minutos del segundo tiempo Morales consiguió el tercer tanto, precediendo a éste una bonita jugada: Morales le pasó de cabeza la pelota a su extremo y Soto, empleando también «la de pensar» le devolvió el cuero y fué entonces cuando Moralitos hizo el disparo que contuvo el tejido. Los otros dos goals fueron anotados en los momentos finales: el primero, o séase el cuarto de la serie, por Soto y «el de la puntilla», por Madrigal.

Los salvadoreños no consiguieron ni siquiera el de la honrilla. Y bien que se lo merecían, pues mientras más asegurado tenían el triunfo los «ticos», mayor era su entusiasmo por jugar y batir la meta del Jefe de Detectives.

Conrado González arbitró bien. En la segunda parte nos parece que en vez de jugarse 45 minutos se jugaron 50, y en el transcurso del match no se perdió tiempo ninguno.

Reapareció Manolo bajo el marco, en Cuba, y en su «reprise» no tuvo oportunidades de lucirse ni de demostrar que está en mejores condiciones de juego que Ulloa. Toda la actuación del guardamenta pudiera decirse que se reasumió en salvar dos corners, uno en cada tiempo. Sobre todo en el primero estuvo muy ligero y con mucha valentía y si no lo hace así la inicial anotación hubiera sido para El Salvador a los 21 minutos de juego.

Sus «floreros» estuvieron regulares. Papas empezó algo pifión, pero se compuso pronto: junto con Saborío, limpiaron bastante bien su área, pero siempre sin entregar la pelota a sus compañeros.

De la línea de medios destacó Bermúdez que se nos mostró muy trabajador: Montero solamente superó a Coto, que nos pareció el más flojo de los tres.

En cuanto a los delanteros hay que concederle todos los honores a Bolaños, el interior derecha por lo bien que se entendió con Solera, quien perdió dos bonitas oportunidades de anotar en el primer tiempo. Bolaños domina bastante el juego de cabeza, en el match de ayer le vimos hacer muchos pases con ella y siempre fueron medidos. Madrigal tampoco estuvo afortunado en los remates. Morales y Soto cumplieron.

En las filas de los salvadoreños hay que destacar la labor del guardameta Guillermo Vides. Su defensa del marco, justo es consignarlo, fué lo mejor del juego. El y Bolaños fueron ayer los jugadores más distinguidos. Vides le blocó a Solera un gran chut en la primera parte; también en esa parte le paró otro disparo a Soto, un remate de cabeza a Macho Madrigal y otro remate a Morales. Por eso no subió más el score a pesar del dominio casi neto de los «ticos».

Del resto de los salvadoreños hay que hacer mención del defensa izquierda, del medio y del extremo de la misma ala. Calderón, Tomasino y Cárias jugaron mucho mejor que sus compañeros. También pudiera nombrarse a Marroquín, el Capitán, por haber sido el autor del primer chut a la portería contraria, disparo que hizo como «a cien varas» de distancia.

El próximo sábado jugarán Salvador y Honduras. Repetimos lo que dijimos el otro día: Que el que gane este juego será el vencedor del tercer lugar del torneo. El primero y el segundo serán para Cuba y Costa Rica o vice-versa, que de este match no se puede aventurar nada, pues tanto derecho tienen a ganar los «ticos» como los «gallos».

Hoy, a las cuatro y media de la tarde, celebrarán unas prácticas los criollos en el Stadium de la Universidad. Y por este conducto, la Asociación de Futbol de la República de Cuba, ruega a los jugadores todos que no falten a ella.

PRIMO CARNERA VENCIO POR KNOCK OUT EN EL 1ER. ROUND A TRAFTON

KANSAS CITY, Marzo 26. — (AP) —Primo Carnera, heavyweigt italiano, noqueó esta noche a George Trafton, a los 54 segundos del primer round de la pelea a diez que ambos tenían señalada.

El ágil alpino, de proporciones alarmantes, tuvo completamente dominado a Trafton, en cuyo record aparece un éxito sobre el basebolero Art Shires, durante todo el curso de la pelea, habiéndolo enviado a la lona por un conteo de cinco segundos momentos antes de noquearlo definitivamente.

Una izquierda al pecho, seguida de una rápida derecha o la quijada, sirvió a dormir a Trafton, que fué en sus buenos tiempos un célebre jugador de futbol intercolegial de la Universidad de Notre Dame.

LEONIDAS II, VENCEDOR

LINCOLN, Inglaterra, Marzo 26.—(AP) — Un ejemplar francés, de dos años, Leonidas II ganó hoy el Lincolnshire Handicap corrido aquí a una milla y un cuarto como principal atracción de programa de carreras que se ofreció en el día inaugural del hipódromo de esta ciudad.

El célebre ejemplar, cotizado ayer noche 66 a 1 por los apostadores, supo anular completamente la pujanza de un field de 31 ejemplares para el premio ofrecido al ganador de la competencia. Otro ejemplar extranjero, Culzean, ocupó el segundo lugar seguido de Knight Error.

BLENO BLENOL
ALIVIA EN 24 HORAS
Antiséptico de las Vías Urinarias

EL BOXEO EN CUBA VISTO POR EL DR. SOUZA

Dr. Benito Sousa, experto en boxeo, quien se opone al match del argentino Raúl Bianchi y del español Antonio Mata, campeón peso completo de Cataluña.

Sres. Massaguer y Pí.
Queridos amigos:

Quiero hacer, como miembro de la Comisión de Boxeo y decidido opositor de la pelea Mata-Bianchi, opositor por ahora, algunas explicaciones sobre el asunto que tratan ustedes con su reconocida competencia en las leídas crónicas que suscriben.

Los motivos que ha tenido esta Comisión para ser adversa a su concertación, no han sido, como maliciosamente les habrán informado a Uds. esos que señalan los interesados, carencia de boxeadores locales, cuestiones de nacionalismo, etc. Bien atendible esto último, después de todo, porque es natural que una Comisión de Boxeo cubana aboguе porque se le dén, por lo menos, alguna que otra vez, peleas a los boxeadores del patio, perpetua carne de cañón entre nosotros, y, más, cuando estos resulten mejores muchas veces que aquellos que nos importan.

El motivo principal no es, sin embargo, ese solo es que la Comisión y con ella el público, no está de acuerdo con los desaciertos de los Mach-makers en la concertación de encuentros, unilaterales casi todos, de león y burro y el burro amarrado, y que tienen al fin como corolario estrepitosas silbas y en consecuencias el ausentismo del público, cosa ésta última que parece les interesa a ellos menos que a nadie. Y esta ausencia, la justifica la calidad de algunos boxeadores importados como fenómenos y que en el ring resultan ranas: pero, en fin, concretándonos a este caso de Mata y Bianchi, aclaremos el asunto al público, supremo juez que nos juzga a todos, Comisión y promotores. El Sr. Mata, que dicen es catalán y boxeador de star bout, ha sido autorizado aquí para dos peleas sucesivas sin oposición alguna por nuestra parte; la primera, como Rufino Alvarez, conocido preliminarista de resistencia y valor no comunes, pero, que ignora el A. B. C. del boxeo. El Mach makers, seguramente para desquitar de ello al público y prepararlo para este final con Bianchi, concertó la segunda pelea sin oposición nuestra con el ¡¡Campeón de Portugal!!, fenómeno boxístico que también aceptamos por los elogios que de él nos hacían, con el resultado que todos sabemos. La Osa, a pesar de la valiosa opinión del Sr. Pí, no es desgraciadamente ningún oso; es una de las raras equivocaciones de Pincho. **Quando que Bonus dormitat Homerus.** Homero también se duerme y a Pincho le puede pasar lo mismo que a Homero, sin desdoro para él. El público español y cubano le propinó la más estruendosa silba que se ha oido en Arena Polar. Fué desratizado, es la palabra, por Malibran.

Es lógico que el espectador, escamado con todo eso, pida que ese señor, que no ha peleado aquí sino con nulidades, vaya a un final, no con otro portugués, sino con uno de los de aquí, al que todos conozcamos. Bianchi es muy bueno, nos dicen los mismos que elevaron al cielo al portugués y nos trajeron en un final al venerable MikeMcTigue, monumento en ruinas, que ha sido noqueado en los últimos tiempos donde quiera que ha subido a un ring. Nosotros, sinceramente, creemos que Bianchi sea muy bueno, pero nuestro público, suspicaz de suyo, con los antecedentes que señalamos, no lo cree.

No, queridos amigos, esa queja no tiene fundamento alguno. Victor Ferrán dió aquí cinco peleas y solo la primera con un boxeador local y a la sexta concertada con Castillo, se negó a pelear. ¿Saben Massaguer y Pí cuanto ganaba el brillante opositor de Gastañaga, importado? No; pues, le daban por la pelea, ¡Cien pesos! No hay que decir nada más para saber la clase de Jack Dempsey que sería el hombre que de los Estados Unidos, donde gana un jornalero cinco pesos diarios viene a Cuba a pelear por ese precio. Resultó un carga maletas que al primer tortazo se acostó a dormir. No, sinceramente, aquí los había mejores que aquel buche. En fin, como esto se hace largo y pienso publicar una serie de artículos con mis impresiones del Boxeo por dentro, mis queridos amigos verán por ellos, si me hacen el honor de leerlos, que entre nosotros el primer, o mejor dicho, el único enemigo del boxeo como deporte y espectáculo en Cuba, no es la Comisión, lo ha sido casi siempre el promotor y si José de la Luz dijo que en la esclavitud lo único blanco era el negro, podemos también decir que en el boxeo esos pobres y humildes negros cubanos que defienden nuestros colores como deportistas, son los más, por no decir los únicos blancos.

Hilario, Morán, los Shackels y tantos otros de fuera, han sido con justicia ídolos del público cubano, grandes atracciones, pero no es posible que maletas, porque nacieran aquí o allá, llenen la arena.

Al gastado argumento de que por ser españoles etc. etc., respondo refiriéndoles una anécdota estilo Gabriel Camps, que ilustrará el caso:

Cuando la guerra grande, allá por el 73, en que las pasiones se caldeaban al rojo, y en que aducir alguien la condición de español le daba carta blanca para todo, en esa época, digo, era el doctor Manuel V. Bango que ustedes conocieron médico del Hospital San Juan de Dios, situado en los altos de la cárcel y en ésta prestaba servicio de vigilancia piquetes de voluntarios. Don Manuel que aunque cubano era español cien por cien y tenía vivo el genio, en una discusión acalorada le entró a golpes como bueno al doctor X (silenciemos su nombre) médico peninsular, que salió de huida escaleras abajo y detrás, Bango, propinándole recios puntapiés. Al cruzar en su loca carrera frente al retén de voluntarios, X, clamaba a grito pelado ¡Que le pegan a un español!, y, Bango, incontinenti, sin parar los puntapiés, gritaba, ¡Canalla! ¡Los españoles no huyen! Los famosos voluntarios, que se aprestaban a intervenir se mantuvieron quedos.

Pues, ese es el caso, amigos míos. Son españoles, Hilario, Morán, Uzcudum y tantos otros que no han venido aquí a cazar palomas sino a pelear de verdad y fueron, por eso, ídolos de cubanos y españoles y no esos otros que invocan, para defender sus mediocres aptitudes artísticas su condición de españoles.

Dios mediante, y si la Comisión me autoriza, pienso publicar una serie de datos en mis artículos, para que el público y ustedes conozcan nuesrto boxeo de bambalinas para adentro. La Comisión de Boxeo, por la bondad del caballeroso Comandante Recio y de sus miembros, ha venido hasta aquí, como lo probaré, posponiendo el interés del deporte y del público, que deben ser los supremos a los de los promotores; hora es ya de que piense un poco en los de ese sufrido público que acude al boxeo a ver otra cosa que lo que se le sirve y los cronistas de boxeo, como ustedes, deben, por su influencia legítima ayudarnos en la tarea de levantar y moralizar el boxeo como deporte y espectáculo y así lo espera seguramente de ustedes su antiguo amigo y admirador,

Dr. B. SOUSA,
Comisionado de Boxeo.

VEINTE MOTOR BOATS DE DISTINTAS CATEGORIAS PARTICIPARAN EN LAS REGATAS LOS DIAS 29 Y 30

Rafael Posso, delegado de los sports de agua de la Comisión de Turismo, se enucentra en Miami, presenciando las regatas de allí y preparando las próximas de la Habana

Según nos comunica nuestro buen amigo el señor Rafael Posso, Delegado Náutico de la Comisión del Tourismo que se encuentra en Miami desde hace días, en las Regatas Internacionales de Botes Motores que se celebrarán dentro del Canal de Bahía el sábado 29 y domingo 30 de este mes participarán unos veinte motores americanos de distintos tipos, tales como Outboard Motor, Stock Runbout y 151 Hidroplanos.

Posso ha logrado que en esta última categoría vengan los mejores barcos existentes actualmente, lo que hará presenciar una interesante lucha con el Habana II de Ramón Suero.

El plazo de inscripción para todas estas regatas vence el viernes 27, a las seis de la tarde, debiendo remitirse las solicitudes por escrito al señor Posso, al Automóvil Club. En esta sociedad, y a esa propia hora, se celebrará la Junta en que han de ultimarse todos los preparativos de tan magnas competencias. A esta Junta deberán asistir todos los competidores y los jueces nombrados.

Mañana viernes, a primera hora, llegarán los yatistas americanos con sus botes motores. No han podido llegar antes por haber participado de las competencias de Miami en estos dos últimos días.

En lugar aparte pubblicamos las reglas dictadas por el Capitán del Puerto de la Habana para regular el tránsito durante las horas en que se celebrarán las competencias.

Es extraordinario el entusiasmo entre los fans por presenciar estas ciásticas justas náuticas.

FORT MYERS, Fla., Marzo 26. AP —Cortando desde temprano el número de sus suplentes, Connie Mack, manager de los Atléticos de Filadelfia, anunció hoy el envío del outfielder Bevo Lebourveau a las filas del club Toledo, de la Asociación Americana. Roger Craner y Spencer Harris le han quitado hasta ahora el puesto en el entrenamiento.

Ecuatorial de lana "Priestleys", London, Verano 1930. Almacén de Paños SOBRINOS DE NAZABAL, Muralla 70.

EL CHINITO TAMPEÑO

IGNACIO ARA EMBARCA HOY RUMBO A MEXICO

En el vapor Alfonso XIII embarca en la tarde de hoy rumbo a México el boxeador español Ignacio Ara quien va a celebrar dos combates en la capital azteca, uno el primero, el día 20 de abril, con Tommy White o David Velazco; el segundo Con Bert Colima o Joe Dundee, excampeón mundial del peso welter. Una vez que termine en México estos contratos regresará a la Habana Lleve un viaje muy feliz y obtenga los éxitos que merece quien se ha dado a querer tanto de los fanáticos habaneros por sus dotes de caballerosidad y de excelente boxeador. Ara nos dijo al despedirse que su peso al subir al ring en ambos combates será siempre de 152 libras.

JUGANDO ADMIRABLEMENTE EL EQUIPO MEXICANO LOGRO VENCER A NUESTRO QUINTETO EN BASKET

Los cubanos batallaron lo indecible por vencer a sus peligrosos rivales, pero el excelente team work y la velocidad de la representación mejicana se impuso venciendo de manera decisiva. El score final fué de 22 por 17

Desarrollando un juego brillante en todos los departamentos, al extremo de que lucieron más que nuestros compatriotas,—que jogaron también espectacularmente,—el equipo Mejicano de basket ball se apuntó anoche un señalado triunfo, derrotando al equipo de Cuba con score de 22 por 17 en el encuentro que celebraron ambos en el floor del C. T. C.

Más de dos mil espectadores, que sin duda alguna impusieron un nuevo de concurrencia para matches de basket en Cuba, presenciaron la bella performance de los aztecas, los que indudablemente supieron anular hábilmente la ventaja que lograron los cubanos al iniciarse el encuentro, para tomar después delantera en el score, y no volverla a perder en todo el match.

Diez jugadores empleó el coach Rojo de la Vega en el curso del game, y podemos asegurar que cada uno de los muchachos desplegó una actividad grande en el encuentro, hasta el punto de anular completamente a nuestras estrellas, tanto a la ofensiva como a la defensiva. Ninguno de ellos se destacó más que los otros. Todos pusieron su granito de arena en lo que indudablemente constituye un triunfo señalado, y ante todos debemos quitarnos modestamente el sombrero porque es innegable que nos derrotaron en muy buena lid, jugando un basket de altura.

El equipo Cubano empezó admirablemente el juego, hasta el punto que logró una ventaja de 5x0 en el score. Después hizo todo lo que pudo por anular las ofensivas de los chamaquitos, y casi nos atrevemos asegurar que jugaron su mejor juego defensivo desde que fueron seleccionados para integrar el equipo local, pero la superioridad en velocidad y team work de los mejicanos, les dominó por completo, y de paso les obligó a cargar con la derrota.

Algún fanático del equipo local asegurará hoy con toda seguridad que Martínez Connill falló muchas canastas por su precipitación en tirar al goal, y que Machadito no tuvo en ningún momento la seguridad que ha hecho gala en nuestros campeonatos, pues falló muchas canastas que otras veces ha metido con facilidad. Pero, a ese fanático le diríamos que tanto Rafaelito Martínez como el popular "Bote" se vieron forzados a tirar generalmente sin poder tomar tiempo suficiente para realizar la tirada,—todo debido al fuerte guarding de los mejicanos,—y eso es algo que conduce a cualquier quinteto a la derrota.

A juicio nuestro, los dos equipos jugaron admirablemente, sobre todo a la defensiva, y ganó el que mejores huecos buscó en sus ofensivas para llegar cómodamente hasta el goal.

Pudiera decirse que los "breaks" del juego favorecieron en algo a la representación azteca. Dos de los primeros goals mejicanos, por ejemplo, entraron con gran sorpresa de todos los que lo vieron cristalizar, pues parecían mal dirigidos, y en otra ocasión, una jugada que debió haber sido contada como goal y foul de dos tiradas, en la que fué víctima Azcárate, guard de nuestro equipo, ni el referee, ni el linesman vieron la infracción simultánea del player mejicano con la tirada del popular Ramón, y como consecuencia, dos puntos que pudieron quizás variar la situación del juego,—pues el score estaba en esos momentos 17 por 13 a favor de Méjico,—fueron anulados y nuestra representación tuvo que tomar su medicina, en espera de que el próximo "break" le favoreciera.

El "break" no apareció en ningún momento, y nuestro equipo tuvo que luchar corajudamente para sostener cerca de sus contrarios hasta perder con score de 22 por 17.

EL PRIMER GAME

En el primer turno se batieron los quintetos de Panamá y El Salvador y por tercera vez desde que se inició la justa de basket los muchachos salvadoreños fueron víctimas de un verdadero chaparrón de goals que les hizo perder con score de 51 por 28.

A última hora, cuando el juego estaba perfectamente decidido y los panameños aflojaron un poco a la defensiva, el Salvador registró algunas combinaciones interesantes y anotó cuatro goals seguidos, pero la diferencia de anotación era muy grande en esos momentos y el esfuerzo se estrelló en el vacío.

El próximo game de basket se efectuará el lunes. El Salvador jugará con Méjico en el primer turno y Cuba y Panamá en el segundo.

CUBA

	Fig	Fog	Fc
O. Machado F.	3	2	2
A. Zudaire F.	2	1	1
R. M. Conill C.	0	0	1
R. V. Daussá	0	1	0
L. Morales G.	0	1	2
R. Azcárate G.	0	1	3
A. Arredondo F.	0	1	0
R. Torricella C.	0	0	1
Totales	5	7	10

MEXICO

	Fig	Fog	Fc
E. Rodríguez F.	1	0	0
J. M. Lozano F.	4	0	1
C. Gredorious C.	0	0	0
S. Hernández G.	0	1	4
H. L. Hernández G.	1	1	1
N. de los Santos C.	1	1	0
J. E. Rodríguez F.	1	3	3
M. Camacho G.	0	0	0
Luque F.	0	0	0
Lara G.	0	0	0
Totales	8	6	9

Resultado: Primer half: Cuba 10; México 12; Segundo half: Cuba 7; México 10; Total Cuba 17; México 22.

Referee A. Aixalá. Anotadores C. Fornagueras. Cronometristas Pertierra. Umpire M. Tejeda. Jugado en los terrenos del Vedado Tennis Club.

LA CUADRA ENTERA DE LOS TOMEGUINES PELEA EL SABADO EN A. POLAR

Se repetirá el star bout del Chinito Tampeño con González

Un atrayente programa se ha confeccionado para el sábado próximo por la Compañía Cubana de Espectáculos a base de una pelea estelar que ha de tener todas las simpatías y protección de los fanáticos. Se trata de la reaparición del popular Chinito Tampeño (Patent Leather Kid) frente a Manuel González, peso mosca español que recientemente se batió con Black Bill en la Arena Polar.

Todo el mundo y su tío recordará la fiera pelea que el Chinito le diera a González cuando aún existía la Arena Colón, pelea que ganó por puntos González, pero en la que ambos boxeadores quedaron agotados y sangrantes, pelea de fuerte emoción que se ha de repetir para gusto del fanatismo el sábado entrante.

Todo el programa es excelente y en el que actuarán los cuatro muchachos traídos recientemente por Adolfo Font y Armando Reina, de Tampa, la que un chusco batizó al presentarla Pepe el Americano al publico el sábado último como la "cuadra de los tomeguines", nombre que se le ha quedado y que le viene al pelo, pues todos los muchachos son de pesos livianos, desde el mosca al junior light, pero son candela, al estilo del Chinito Tampeño, quien ganó su última pelea en Jacksonville a Joe Slovin, flyweight de Nueva York, que aparecía favorito.

La Compañía Cubana de Espectáculos, atenta siempre con la parroquia en sus deseos de darle el mejor material posible, ha combinado este programa, que ha de hacer caer la baba a los fanáticos y que es además del agrado del match maker de la Comisión de Boxeo.

El programa es el siguiente:

6 rounds, Baby Miller, Tomeguín número 1, contra José Fleites, de Caibarién.

6 rounds, Humberto León, Tomeguín número 2, contra Mario Jiménez.

6 rounds, Chino Alvarez, Tomeguín número 3, contra Vicente Yince, invicto.

6 rounds, Benito García, Malpica, contra Pedro Proenza, de Camagüey.

10 rounds, Manuel González, campeón de España fly-weight, contra Patent Leather Kid, de Tampa, Tomeguín número 4.

YA SE ESTAN DANDO LOS TOQUES AL BOUT DE BERG Y SARDIÑAS

Kid Chocolate ha mejorado; está ya sin ninguna fiebre

NUEVA YORK, Marzo 26. (AP.)—Sin saberse todavía cuando podrá Eligio Sardiñas volver a ponerse sus guantes de cinco onzas, ya se está comenzando a preparar el campo de actividades públicas para el combate entre Chocolate y el inglés Jack (Kid) Berg en uno de los parques de base ball de Nueva York tan pronto como el viejo sol disipe los fríos traidores y los nubarrones que amenazan cambiar radicalmente el sistema de juzgar decisiones en los cuadriláteros metropolitanos.

El Kid sigue muy mejorado. Esta mañana no tenía fiebre y estaba sentado en su cama leyendo los diarios habaneros con el reporte de su pelea con Al Ridgeways.

Pincho discute con Sol Gold el apoderado de Berg sobre la cuestión de pesos. Privadamente Pincho admite que Chocolate puede derrotar a Berg en cualquier peso, pero para mayor protección exige 133 libras, aunque en último caso aceptaría.

Gold insiste en 135, que es el peso natural de Berg, y alega que el Kid puede hacer sin trabajo 128. Bruen que ya frota las manos en anticipación de un lleno como no se ha visto nunca en Nueva York en peleas entre muchachos de poco peso, cree que finalmente podrá prevalecer en el ánimo de uno y de otro a fin de que se haga la pelea con Berg pesando 134 libras y media.

«Chocolate se ha ganado a Singer, dijo Pincho, y Singer es superior a Berg. Después de todo Berg no ha peleado nunca con ningún peleador de gran cartel y su estilo está hecho a la medida de Chocolate».

Pincho tiene su ojo puesto en el campeonato liviano y ahora sólo falta que el Kid aumente algunas libras para que entre de lleno en al categoría donde brillaron Benny Leonard, Kid Lavigne y otros boxers que hicieron historia. Es en esa categoría donde comienzan las bolsas grandes.

Tiro de Duelo

Rafael Gómez García, de México, en primer lugar. Hoy por la mañana, termina el evento

Ayer por la mañana se efectuó en los terrenos del Club de Cazadores de la Habana, el Tiro de Duelo; pero después de tirarse tres tandas incompletas, se suspendió el evento para continuarlo en la mañana de hoy, a las nueve.

A continuación ofrecemos el resultado de esa tirada:

Rafael Gómez García, México, primera serie 3 1|2; segunda serie 5 3|4; tercera serie 6 3|4; total 16.

Angel B. Lagueruela, Cuba, primera serie 5; segunda serie 6; tercera serie 4; total 15.

Felipe Jane, Cuba, primera serie 4; segunda serie 5 3|4; tercera serie 4 1|4; total 14.

Manuel Robledo, México, primera primera serie 5; segunda serie 3 1|2; tercera serie 3 3|4; total 12.

Salvador Tirado, México, primera serie 5; segunda serie 4 3|4; total: 9 3|4.

Manuel Porro, Cuba; primera serie 3; segunda serie 3 1|4; tercera serie 3 1|4; total 9 1|2.

Alfredo Collado, México, primera serie 3; segunda serie 3; tercera serie 1; total 7.

Alejandro Batiz, México, primera serie 2 1|4; segunda serie 3; total: 5 1|4.

Manuel Urbina, El Salvador, primera serie 0; segunda serie 0; total 0.

Tirado, Batiz y Urbina no han tirado aún la tercera serie.

1832 — 1932

Primer Centenario del DIARIO DE LA MARINA

EXTRAORDINARIA OFERTA A LOS SUSCRIPTORES

HAGA usted un pequeño esfuerzo por el DIARIO DE LA MARINA y el DIARIO DE LA MARINA hará un gran esfuerzo por usted.

COMO hemos anunciado, el DIARIO DE LA MARINA comienza a prepararse para celebrar, con el mayor esplendor posible, el PRIMER CENTENARIO de su vida periodística; celebración cuya finalidad está inspirada en un ardiente deseo de que sean nuestros suscriptores—la columna más sólida de nuestra prosperidad y de nuestro engrandecimiento—los que disfruten de ella en primer término.

PARA realizar tal propósito, necesitamos, una vez más, de la valiosa cooperación de todos nuestros suscriptores; y a obtenerla tiende esta oferta Y LAS SUCESIVAS QUE HAREMOS, conforme a nuestra promesa de que

1930

será el Año del Suscriptor del DIARIO DE LA MARINA

QUERIENDO establecer en Cuba un sistema análogo al que siguen los más importantes periódicos de suscripción en Inglaterra y en los Estados Unidos; y, no obstante el alto costo que esto representa para nosotros, hemos resuelto, en preparación de nuestros festejos para celebrar el PRIMER CENTENARIO del DIARIO DE LA MARINA, hacer nuestros suscriptores la siguiente y jamás igualada

OFERTA

HASTA nuevo aviso en contrario, todo suscriptor del DIARIO DE LA MARINA que nos aporte una nueva suscripción anual cuyo pago puede hacerse por meses, trimestres, semestres o año, de acuerdo con la tarifa que al dorso publicamos, recibirá al mismo precio que hoy abona por nuestra suscripción, además del DIARIO DE LA MARINA, las siguientes revistas, conforme al PLAN que escoja, las que le serán enviadas gratuitamente con nuestro periódico.

Plan Número Uno:

Una revista semanal a escoger entre

CARTELES y BOHEMIA

y la gran revista mensual, motivo de orgullo para Cuba y para la Prensa Ilustrada de la América Hispana,

SOCIAL

Plan Número Dos:

Una revista semanal humorística, a escoger entre

LA SEMANA, KARIKATO, CRITICA y POLITICA COMICA

Una revista semanal gráfica, a escoger entre

CARTELES y BOHEMIA; y

la revista de más profusa circulación en Hispano-América, editada en New York,

CINE MUNDIAL

ESTA oferta alcanza también al nuevo suscriptor aportado por el suscriptor antiguo; esto es, el suscriptor nuevo recibirá, con el DIARIO DE LA MARINA, las revistas que escoja, entre las mencionadas antes, con toda regularidad y sin gasto extra para él.

El precio, repetimos, de este extraordinario servicio de publicaciones será el mismo actual que rige para el DIARIO DE LA MARINA, recibiendo así, tanto el nuevo como el antiguo suscriptor, absolutamente gratis, las revistas que dejamos mencionadas.

PARA los efectos de esta oferta, se entenderá por NUEVO SUSCRIPTOR, toda persona cuyo nombre no haya figurado en nuestros registros de suscriptores después del primero de Enero de 1930; así como se desechará como tal, todo aquel que se de de baja actualmente para suscribirse por otro conducto dentro del plazo fijado para esta concesión; entendiéndose también por suscriptor anual, a los efectos expresados, aquel que permanezca suscripto a nuestro periódico por un plazo no menor de un año, aunque pague la suscripción por meses, trimestres o semestres.

TODOS nuestros suscriptores que se hallen interesados en la oferta anterior, deberán suscribir el cupón que aparece al dorso, remitiéndonosio por correo, certificado si fuera posible, para evitar todo extravío.

NO deben olvidar nuestros suscriptores que de su colaboración dependerá en gran parte, el esplendor con que celebremos el

PRIMER CENTENARIO DEL "DIARIO DE LA MARINA"

en el cual ellos serán los más directamente interesados.

NO OLVIDE tampoco que esta primera oferta que le hacemos marcará por el éxito de su colaboración la importancia de las próximas, y que dado lo crecido del gasto que esto representa, sólo tendrán derecho a sus beneficios los que nos aporten un nuevo suscriptor anual.

BUSQUE EL CUPON AL DORSO

Suscríbase al DIARIO DE LA MARINA

M.E.C.D. 2016

HOY COMIENZAN LAS OLIMPIADAS DEL DEPORTE VASCO EN EL FRONTON JAI-ALAI

SEGUNDOS JUEGOS DEPORTIVOS CENTRO-AMERICANOS

PROGRAMA OFICIAL PARA HOY

En el campo de tiro de Columbia.

A las 9 a. m. Competencias de tiro de fusil militar.

En Columbia.

A las 4.30 p. m. Juego de Polo entre los equipos de Méjico y Cuba.

En el Vedado Tennis Club.

A las 2.30 p. m. Competencias dobles de tennis entre representantes de Méjico, Panamá, Jamaica y Cuba.

A las 8.30 p. m. Competencias de esgrima por equipos entre representaciones de Méjico, Cuba y Guatemala.

En el Stadium La Tropical.

A las 4 p. m. Match de baseball entre los equipos de Cuba y El Salvador.

En el Frontón Jai Alai.

A las 8.30 p. m. Partido de Jai Alai a punta de cesta entre las representaciones de Méjico y Cuba. Martín y Moisés jugarán por Cuba y Gómez y Uria por Méjico.

LOS COSACOS DEL CORONEL KLUS

Los Cosacos de la Muerte, los bravos compañeros de fatigas del Coronel Klus que entusiasmaron con sus demostraciones guerreras el pasado domingo en Almendares Park al inmenso y distinguido público de esta capital, se disponen como despedida y especial concesión a la ninez cubana, presentarse el próximo sábado para que los vean miles de niños de las escuelas públicas a los que costará la entrada solamente diez y veinte centavos.

VENCIERON LOS PHILLIES A LOS ATLETICOS, 5 x 2

Vencieron los Phillies a los Athletic 5 x 2. Errores cometidos en los momentos críticos prepararon el triunfo de los de la Liga Nacional. Sweetland pitcheó brillantemente para los Phillies los cinco primeros innings. Lefty O'Doul y Jimmy Dykes se fueron de par de tubeves cada uno.

Con un tiempo más propicio para el foot ball los Gigantes vencieron a los White Sox, en un match de exhibición, con score de 9 x 3. Sólo se jugaron siete innings por acuerdo mutuo.

DIARIO DE LA MARINA

PRECIOS DE SUSCRIPCION

HABANA		PROVINCIA
$ 1.60	UN MES	
$ 4.80	TRES MESES	$ 5.00
$ 9.00	SEIS MESES	$ 9.50
$18.00	UN AÑO	$19.00

- - - - - - CUPON - - - - - -

Sr. Administrador del DIARIO DE LA MARINA:

Sírvase dar de alta, como suscriptor de este periódico, por el término de un año, al Sr. .....

....

vecino de .....

calle ..... No.....

Sírvase, asimismo, ordenar que le envíen las revistas comprendidas en el PLAN número ..... de acuerdo con la siguiente selección:

Revista humorística .....

Revista semanal ilustrada .....

Revista mensual correspondiente al plan escogido.

En cuanto a mí, deseo que se me sirvan las revistas comprendidas en el PLAN número ..... de acuerdo con la siguiente selección:

Revista humorística .....

Revista semanal ilustrada .....

Revista mensual correspondiente al plan escogido.

Nombre del suscriptor remitente de este CUPON: .....

....

Dirección .....

....

(Firma) .....

NOTAS IMPORTANTES.

Primera: El envío de estas revistas se suspenderá, tanto al nuevo como al antiguo suscriptor, tan pronto uno de los dos deje, por cualquier motivo, de ser suscriptor antes de cumplirse el año a que se contraen las BASES de esta oferta.

Segunda: Queda entendido que el servicio de revistas ofrecido, no comenzará hasta que haya recibido la Administración del DIARIO DE LA MARINA, el importe, por lo menos, de la primera mensualidad que corresponda al nuevo suscriptor.

Acompaño ..... por la cantidad que cubre esa suscripción; o ella podrá ser cobrada .....
(giro o cheque) (Por meses, trimestre o semestre)

en el domicilio del nuevo suscriptor.

RECORTESE AQUI

IMPORTANTE

Queremos aclarar a todos los antiguos y nuevos suscriptores que el servicio del DIARIO y revistas empezará de acuerdo con la fecha en que se reciba la orden de alta. Aquellas altas que nos lleguen entre los días 11 y 25 empezarán a servirse el día PRIMERO y las que vengan entre el 26 y 10, comenzarán el QUINCE de cada mes, respectivamente, mientras dure este PLAN.

En esta misma forma se comenzará a contar el AÑO DE SUSCRIPCION con derecho a revistas para el antiguo y a periódico y revistas para el nuevo suscriptor.

Los nuevos suscriptores, con derecho a acogerse a los beneficios de nuestro PLAN DE OBSEQUIO DE REVISTAS, tienen que ser presentados por un antiguo suscriptor, sin que puedan recibir revistas aquellos que no cubran este requisito.

Los antiguos suscriptores pueden aportar uno o más nuevos suscriptores, entendiéndose que solamente recibirán los antiguos UN PLAN DE REVISTAS, cualquiera que sea la cantidad de nuevos suscriptores que presenten.

Las revistas se repartirán siempre antes de las doce del día de su publicación, por lo que rogamos a todos nuestros antiguos y nuevos suscriptores acogidos a este plan de obsequios, que nos reporten sus quejas después de dicha hora, nunca antes de las doce y utilizando para ello nuestro teléfono M-8404, por el que serán preferentemente atendidos.

Así mismo, deseamos significar que el nuevo suscriptor tendrá que pagar, precisamente por adelantado, el importe del primer período de tiempo, ya sea mes, trimestre, semestre o año, sin cuya condición no comenzaremos a servir el DIARIO ni las revistas.

Los nuevos suscriptores del interior, que deseen aprovecharse de esta oferta, los consideraremos a los efectos administrativos como suscriptores directos de esta Administración y se les servirá en fajas y por correo, tanto el periódico como las revistas, significándoles que estos nuevos suscriptores del interior no podrán suscribirse a no ser por trimestre, semestre o año, ya que nuestra contabilidad no nos permite por el momento darles la misma forma de pagos mensuales que tenemos en la Habana.

Los pagos, al igual que en la Habana, tienen que ser por adelantado.

Notas De Los Courts

Ignacio Zayas se acordó de sus buenos tiempos frente a Mr. Guggenheim en los courts del Vedado.—Ricardo Morales dió una interesante exhibición de Yo-Yo.—Ganaron los encuentros oficiales fácilmente los favoritos

(Por "SALVATOR")

Tras los emocionantes programas de días anteriores, era muy natural que el interés popular decayera un tanto en las justas olímpicas de tennis. No es posible que la afición acudiera en masa a presenciar partidos que "nacen del sol a la sonrisa, etc., etc." (Heredia).

Dos encuentros se efectuaron en la tarde de ayer, y tan rápidamente dieron fin las hostilidades, que a los pocos espectadores se encargó de entretenerlos Ricardo Morales, dando unas exhibiciones de yoyo, que gustaron mucho a la concurrencia, entre la que se encontraba su tocayo Ricardo Tapia.

Sni embargo, el "clou" de la tarde fué la aparición de Ignacio Zayas en los courts, acompañado de Joaquín Pardo, para jugar un partido de dobles contra nada menos que la representación diplomática de los Estados Unidos, en la persona de Mr. Guggenheim y el Secretario de la Legación, Mr. Carter, que fué durante unos años estrella máxima de la Universidad de Princeton.

¡MUCHO IGNACIO!

Parece que Ignacio venía algo mohesto por ciertos comentarios respecto a sus condiciones de jugador que aparecieron en un colega de la tarde, así es que vió la dorada oportunidad de rebatir tal opinión rematándole los lobs a Mr. Guggenhei y metiéndole la pelota por los pies. Si que sea una indiscreción, tengo entendido que en edad ha dejado Ignacio bien atrás a Times Square, pero quien lo hubiera visto ayer, devolviendo de revés y entrándole de aire a la bola, lo hubiera creido un individuo, algo canoso, pero metido aun de lleno dentro de la charada.

Por si acaso los maliciosos se suponen que para que maneje con habilidad la raqueta Mr. Guggenheim es necesario que le preparen la bolada como es fama hacían con Fernando VII, debo advertirles que el caballeroso diplomático, como buen ex-universitario americano, se les compone muy bien en los courts, al igual que su compañero Mr. Carter, por cuyo motivo, con bastante razón podía exclamar Ignacio:

"Mientras Vollmer y Ricardo Morales cogían patadas en Detroit, mira como se las compone Ignacito frente a la representación americana en la Habana."

ENCUENTROS OFICIALES

En fin, una tarde deliciosa para la concurrencia menuda en el court de los Marqueses, llenando el papel de preliminares los matches entre Vollmer-Upmann de Cuba vs. Motta-Garrido de Panamá, que ganaron los primeros 6x2; 6x2; 6x0, y de Unda-Lozano de Méjico vs. Ayau-Quevedo de Guatemala, en que triunfaron los aztecas 6x1; 6x3; 6x2. Los números estelares correspondieron a Ignacio Zayas y Ricardo Morales.

Esta tarde tendremos en escena la pareja jamaiquina, que integran Leahong y McDonald, batiéndose contra Vollmer y Upmann de Cuba; y como aperitivo, un match de dobles femeninos; Zoila Rodríguez y Amalita Castañeda contra Gisela Comallonga y Elena Daly.

COPA DAVIS

Parecía ayer aún muy problemático el viaje de los tennistas cubanos a Monterey para competir en el "tie" de la Copa Davis contra los mejicanos. No es que los cubanos no les agrade el paseo y el espléndido recibimiento que seguramente tendrán en la simpática ciudad del Golfo; pero Gustavo Vollmer no puede ir por los estudios y Ricardo Morales no va sin Vollmer; Banet no se puede contar con él y París está descartado. Solo quedan Upmann, Randín y Fernández Mira.

Manolo Llano, el caballeroso capitán del equipo mejicano, ha instado al doctor Codina, Presidente de la Federación Cubana de Lawn Tennis, para poder dar una respuesta definitiva a sus compatriotas, que están ansiosos para ir preparando las graderías si fueran a Monterey los criollos.

Es imperativo que esta misma semana se tome una resolución en asunto de tanto interés para nuestras relaciones tennísticas del futuro.

EL VIBORA TENNIS CLUB NO TIENE DECIDIDO ABANDONAR EL CIRCUITO INTER-SOCIAL

Como recordarán nuestros lectores, días pasados publicamos, que el Víbora Tennis se había dado de baja de la Liga Intersocial de Amateurs de Cuba, sin que, en la Junta Directiva en que se tomó el acuerdo se acordara ingresar en la Unión Atlética de Amateurs, si bien era casi seguro que más adelante se acordara.

Podemos asegurar que es muy probable que los famosos Príncipes de la Estaca, reconsideren el acuerdo y continúen perteneciendo al Circuito Inter-social. Para ese efecto se han hecho muchas gestiones por elementos muy valiosos, que simpatizan con la mencionada Liga, con el señor Lorenzo Díaz de la Bárcena, el que, no obstante estar con licencia de la presidencia del Víbora Tennis, se ha visto impelido, dadas las circunstancias, a suplicar al doctor Sánchez Zayas presidente en funciones, para que cite a junta directiva para tratar nuevamente este asunto.

Hoy a las seis de la tarde se reunirá la directiva en Reina número 59 y de allí sabremos en definitiva donde jugarán los Príncipes en las próximas contiendas de Amateurs.

EL EXPERTO.

Para los que EstánSiempre Enfermizos

Estreñimiento crónico y dispepsia son causa de muchos y penosos males y achaques que rapidamente pueden aliviar se con Nuga-Tone, de la misma manera que el Sr. M. Silva logró librarse de sus males como puede verse por la siguiente carta que nos escribe: "...estreñimiento crónico y un mal estómago me causaron muchos años de desdichas y sufrimientos, a tal punto que ya desesperaba de volver a recobrar mi salud cuando oi referir los maravillosos resultados que otros habian obtenido con Nuga-Tone. Compré un frasco y a los pocos días empecé a sentir sus buenos efectos, mi apetito empezó a mejorar, los alimentos me sabían mejor y el estómago empezó a funcionar normalmente. A la vez, mis intestinos funcionaban nuevamente con regularidad y me sentí con nueva fuerza y vigor. Ahora me encuentro perfectamente bien, fuerte y feliz. El Nuga-Tone es maravilloso."

Nuga-Tone limpia el cuerpo y órganos dandoles a la vez nueva fuerza. Mejora la salud en general, aumenta el peso a los cuerpos flacos y desgastados devolviendo el amor a la vida. No hay para que pasarse la vida enfermizo y sufriendo cuando Nuga-Tone le ofrece el restablecimiento de su salud. Todas las farmacias y boticas venden Nuga-Tone.

Pincho Exigió una Garantía de $50,000 y un Peso de 133½

Tras dos horas de conferencia, Pincho aceptó la pelea con Berg

NUEVA YORK, marzo26. (AP) Después de dos horas de conferencia con Frank J. Bruen, Vicepresidente y gerente de la Madison Square Garden Corporation, Pincho Gutiérrez, convino en aceptar una pelea entre el Kid Chocolate y Jack (Kid) Berg, campeón junior welter del mundo, que deberá celebrarse en junio en uno de los parques de base ball de Nueva York.

Pincho exigió una garantía de $50,000 y un peso para Berg de 133.1-2 libras. Bruen dijo que no esperaba oposición por parte de Sol Gold, apoderado de Berg, y que con toda probabilidad el desafío se celebraría el 27 de junio en el Polo Grounds.

Gutiérrez también propuso a Bruen un desafío titular de revancha para Black Bill con Midget Molgast. «Bill se encontraba débil; tuvo que rebajar seis libras en cuatro días, y a eso se debió que Wolgast le ganara», dijo Gutiérrez.

Bruen aceptó la proposición de Pincho y para celebrarse el desafío solamente falta que Johnny Keyes, apoderado de Wolgast se avenga a las condiciones del Garden.

Pincho cree que esta pelea llenaría un parque, y que la parte de su peleadorcito no será menor de diez mil dollars.

En tanto Chocolate ha descansado todo el día en su cámara en el Parkview Hospital por la cual paga $45 diarios. El Kid pudiera darse de baja mañana, pero por recomendaciones de Pincho, permanecerá en el hospital hasta el viernes.

El desafío del Kid con Tommy Paul en Buffalo que ya ha sido pospuesto, es muy posible que se celebre el 16 de mayo.

El lugar de Chocolate en la pelea del 4 en la Arena de Hugh Shannion en Buffalo será ocupado por Fidel La Barba, y el ganador de este match será pareado con Chocolate para mayo. Así lo ha telegrafiado Shannon a Pincho hoy.

Gutiérrez manifestó a Bruen en el curso de su conferencia que Chocolate está dispuesto a tomar a quien se presenet entre los mejores peleadores de la categoría mediana. Por medio de Bruen lanzó un reto a Al Singer, Tony Canzoneri y Sammy Mandell.

El New Orleans y el Cleveland se dividieron honores en un doble juego e nel que jugaro ncasi todos los jugadores. El primer match, que fué entre reclutas de ambos teams fué ganado por el New Orleans 6 x 2, y el segundo juego entre regulares terminó 11 x 3 en siete innings.

DOS EMPATES TRAGICOS AYER EN EL FRONTON HABANA-MADRID

Ganaron el prólogo Verdugo y Esquivel.—Uria y Labat Mayor la notable pareja se llevaron el fenomenal.—Figueroa y Gil dejan en 28 a Ozquila y Montes.—Hoy otras dos funciones

Miércoles; lleno. Ruido, gritos, aplausos lo de siempre en el animado y elegante Habana-Madrid. Salen a romperse el cuero contra el primer partido, de treinta tantos, los blancos, Guesala Menor y Montes mayor, contra los azules, Juan y José Mary, y lo pelotean como cuatro valientes en todas sus decenas; llueven los buenos tantos; llueven los empates en todas las tresde cenas y los fanáticos andamos dando saltos mortales por las canchas; pues lo cerraron con un empate casi trágico en 28, que hizo temblar al merequetén. Lo ganaron los azules. Boletos a $2.60. Boletos de la primera quiniela; de Vallejo mayor a $2.60 y la de Vallejo y de Figueroa menor, que pagaron con $34.00.

En el segundo abundaron más los buenos tantos, más la arrogancia de los muchachos y más los empates, que se aplaudieron en 1, 2, 3, 4, 10, 11, 13, 16, 17, 22, 25, 27, 28 y en la Trágica. Casi nada: Dieciseis que nos destroncaron el efectivo metálico; pero que aplaudimos en justicia. Lo ganaron los azules Pascau e Ibarlucea y los azules Guillermo y Gayarre quedaron en la trágica. Estas parejas se traen una arrogante competencia todos los días. Boletos a 1.80. Boletos de la segunda; de Pascau a $6.20 y la de Pascau y de Ibarlucea que pagaron con $50.00. Gran Ovación.

En el tercero también sudaron lo suyo y nos hicieron sudar lo nuestro, pues aunque no abundaron los empates los que se dieron fueron colocados como se colocan los diamantes, que así es el azar del pelotéo; lo pelotearon los blancos, Verdugo y Figueroa, contra los azules, Vallejo Mayor y Pianca. Lo empataron en 8, 15, 26 y 27. Con ovaciones. Lo ganaron los blancos. Boletos a 1.80. Y nos fuimos encantados de la vida.

Por la noche se completa el lleno; los últimos americanos y americanas que invernan por acá asisten en pleno. Y salieron los del prólogo de treinta tantos; de blanco Emilio y Buendia menor y los azules, Verdugo y Esquivel. Buen peloteo; otro diluvio de empates en la primera, segunda y decena final; llegan como profesionales de los grandes iguales a la trágica. Lo ganan los azules. Ovación para las dos parejas. Boletos a $1.20. Boletos de la primera quiniela de Montes mayor, que paga con $7.60 y de Montes y de Esquivel a $20.00.

El segundo no resulta tan emocionante como el prólogo; lo pelotearon los blancos, Uria menor y Labat Mayor, contra los azules Guisasola y Epifanio. Dos empates buenos en la salida; en dos y en cinco. Nada más; lo demás se lo llevaron dando una bonita brava los dos blancos y jugando patá a la pelota. Los azules quedaron en 23 con él van ustedes bien. Boletos a $2.00. Boletos de la segunda; de Gil a 7.60 y de Gil y de Gayarre, que pagaron con $44.00.

En el partido final, también muy bien peloteado, hubo sus lances y percances, alarmantes; pero no trágico; en buenas rachas, los blancos, Ozquila y Montes mayor y los azules Figueroa mayor lo empataron en 1, 2, 21 y 23. Lo ganaron los azules y los blancos llegaron a los azarantes veintiocho. Nunca un día en Habana-Madrid hubo tantos empates como ayer.

Hoy otras dos funciones.

D. Fernando.

Programa oficial para la función del 27 de Marzo de 1930. A las tres de la tarde.

Primer partido a 30 tantos. Hermanos Montes blancos contra Vallejo menor y Pianca azules. A sacar ambos del cuadro 11.

Primera quiniela a 6 tantos Guezala menor, Juan, José Mary, Verdugo, Pianca, Figueroa, mayor.

Segundo partido a 30 tantos. Sarmiento y Gayarre blancos contra Antonio y Buendia mayor azules. A sacar ambos del cuadro 14 y medio.

Segunda quiniela a 6 tantos. Guillermo, Pascau, Antonio, Sarmiento, Buendia mayor Gayarre.

Tercer partido a 30 tantos. Emilio y Gil blancos contra Verdugo y Esquivel azules. A sacar los primeros del cuadro 14 y los segundos del 14 y medio.

Programa oficial. A las 8 y cuarto de la noche Para la función del 27 de Marzo de 1930.

Primer partido a 30 tantos. Vallejo mayor y Montes mayor blancos contra Figueroa menor y Pianca azules. A sacar ambos del cuadro 14 y medio.

Primera quiniela a 6 tantos. Pascau, Guillermo, Antonio, Gayarre, Guisasola y Lamat mayor.

Segundo partido a 30 tantos. Uria y Labat mayor blancos contra Guisasola y Guezala, azules. A sacar ambos del cuadro 14 y medio.

Segunda quiniela a 6 tantos. Gayarre, Ibarlucea, Guisasola, Guezala, Uria menor y Labat mayor.

Tercer partido a 30 tantos. Verdugo y Buendia menor, blancos contra Emilio y Figueroa mayor azules. A sacar ambos del cuadro 14 y medio.

HOY COMIENZA EN EL JAI ALAI LA COMPETENCIA DE LA OLIMPIADA

Detalles a que debe ajustarse el torneo.—Dos cubanos contra dos mejicanos.—A 30 tantos se pelotearán dos partidos.—De ganar uno cada pareja disputarán el tercero del triunfo

Hoy, como decimos en el cintillo que va en lo alto, más alto de esta página, se peloteará en el frontón Jai Alai, sin duda ante un lleno imponente de fanáticos, iluminado por la sonrisa de las fanáticas, la primera competencia de las acordadas por la Junta Nacional Cubana de los Segundos Juegos Deportivos Centro-Americanos, en la continuación de las olimpíadas ya iniciadas

La competencia será de deporte vasco, a punta de cesta, entre los cestistas amateurs que representan a la República de Méjico, señores Enrique Gómez y Jesús M. Murias, y los representantes de la República de Cuba, señores Antonio Martín y Moisés Valdés González. Disputarán dos partidos de treinta tantos y la pareja que los gane saldrá triunfadora en el torneo; si cada una de las parejas gana un partido, se disputará un tercero, de los mismos tantos, que será el que decida el triunfo. No habra apuestas mutuas, pero se dice que los fanáticos meterán todo su efectivo metálico y papelúrgico en la contienda; sencillamente porque los mejicanos están la mar de enteraos de esto de "a punta de cesta" y los cubanos le dan muy dulce a la cesta y a la bola. Y desde luego todo resultará como lo disponga la pelota, pícara, misteriosa y trágica reina del azar, que hará como siempre, lo que le aconseje su pérfida neurastenia.

Presidirá el Jurado el Intendente Eloy Gaztelumendi. Oficiarán de jueces, en la corta, Segundín, y en la larga, Berrondo, y del rebote, Ecenarro. Las tres categorías más altas del Cuadro.

Cada pareja peloteará con cuatro pelotas finas, de peso reglamentario, de la Viuda de Oscáriz y el juego se cefirá a lo que se llama limpio en el mismo deporte. De manera que hoy tempranito todos los fanáticos allá, en el viejo Jai Alai, otra vez prestigiado por cobijar el gran torneo de los olímpicos cestistas de Cuba y de Méjico.

LOS PARTIDOS DE AYER

En el primero pelotearon los blancos, Morales y Arrondo, contra los azules, Esquivel y Solá, contra que nos contrarió la mar, porque los dos blancos, metiéndose en la harina de la buena, se encontraron con que los azules venían un poco verde y les ganaron de calle, dejándolos en el tanto 17. Boletos blancos a $4.80. Boletis, a $10.20 y la combinada de Catos de la primera quiniela, de Cazazáils y Abando, a $62. Un saco en calderilla.

Del segundo, estelar, hablemos poco; somos respetuosos con la desgracia: pues los dos blancos, Taboada y Ecenarro, que en otros partidos se muestran gente fuerte y arrestada, se lieron en plena fatalidad y no dieron pelota con cesta, llegando al desastre de quedarse en ocho. Ferrer y Berrondo, que jugaron bien, no pudieron lucir por el estado triste en que pelotearon los contrarios. Una hora fatal. Cosas de la pelota, que dicen los que saben de estas cosas y catástrofas del deporte. Boletos a $4.40. Boletos de la segunda, de Segundo, a $2, y la de Segundo y de Ecenarro, que pagaron con $12.

Pelotearon el del cierre la una, los blancos Arana y Lizárraga, contra los azules, Uriona y Paco. Y haciéndolo unas veces bien y otras bastante bien los dos pares de rachas, la primera azul y la segunda blanca, que no pueden cuajar el empate; los blancos só, lo se ponen en 15 por 16 y en 23 por 26; luego triunfaron los dos azules, y los blancos llegaron a 27.

Boletos a $4.00. Hoy la competencia olímpica.

F. RIVERO.

Programa para hoy, a las 8 y cuarto

Primer partido a 25 tantos.

Trecet mayor y Paco, blancos, contra Aguiar y Lizárraga, azules.

A sacar ambos del cuadro 9 y medio.

Primera quiniela a 6 tantos.

Aristondo, Uriona, Mateo, Trecet mayor, Arana, Aguiar.

Segundo partido a 30 tantos.

Este partido es el primero acordado por la Junta Nacional Cubana de los Segundos Juegos Deportivos Centro-Americanos, y será jugado entre la representación de México y Cuba, por los atletas siguientes:

Enrique Gómez y Jesús A. Urias, de México, Antonio Martín y Ruiz del Castillo y Moisés Valdés González, de Cuba.

A sacar ambos del cuadro nueve y medio.

Segunda quiniela a 6 tantos.

Oscar, Taboada, Areitio, Eusebio, Ferrer, Segundo.

Tercer partido a 30 tantos.

Taboada y Areitio, blancos, contra Oscar y Eusebio, azules.

A sacar ambos del cuadro 9 y medio.

VENCIO HELEN JACOBS

CANNES, Francia, Marzo 26. — (AP) — Helen Jacobs, famosa jugadora de tennis de los Estados Unidos, volvió hoy al juego activo, después de diez días de aislamiento, derrotando a Mrs. Jacobson, de Inglaterra, con score de 6-0, 6-2 en el primer round del torneo que se está efectuando aquí.

VEA LAS

Sensacionales Acrobacias

DEL TORNEO DE AVIACION

EN EL

Aeropuerto General Machado

(APEADERO "CURTISS")

MARZO 29 Y 30

Trenes cada 15 minutos desde ESTACION CENTRAL

IDA Y VUELTA, HASTA EL MISMO CAMPO DE AVIACION,

$0.25

Señora, aún hallándose en estado que requiera tratamiento delicado, puede usted librarse de la tortura de las náuseas tomando este laxante seguro, aunque suave e inofensivo.

"SAL DE FRUTA" ENO

Marca de ENO'S "FRUIT SALT" Fábrica

EN LOS CAMPOS DE TRAINING

ORLANDO, Fla., Marzo 26. AP.—Aunque todavía no puede darse nada por seguro, puesto que cualquier accidente imprevisto echaría a perder los cálculos que se hacen actualmente, el manager de los Reds de Cincinnati, Dan Howley, ha anunciado hoy los players que han de integrar el line up que ha de presentar el team Rojo en su primer juego de la temporada.

Según ese anuncio, Clyde Sukeforth estará detrás del home plate; Fred Lucas será el pitcher; George Kelly, la primera base; Hughey Critz, la segunda; George Stripp, la tercera base y Horace Ford el short stop; Bob Meusel desempeñará el left; Nick Allen el center y Harry Heilmann, el right.

BRADENTON, Fla., Marzo 26. AP. —George Steve O'Neil, veterano receptor de las Grandes Ligas, que ha vestido el uniforme de seis clubs de las Mayores, recibió hoy el espaldarazo incondicional del San Luis Cardenales a fin de que quedase hueco en la novena para el catcher Fred Mancuso, que ha hecho muy buena impresión en sus prácticas primaverales.

Según anuncio hecho por John Mc Graw en el campo de training de los Gigantes en San Antonio, Texas, Freddie Marshall jugará regularmente la segunda base del team y Andy Cohen, que desempeñó esa almohadilla el año pasado, alternará con Freddie Leach en el left field, dependiendo la presencia de uno y otro en el puesto, de la clase de pitcher que envíen los contrarios al box. Doc Farrell y Pat Crawford serán retenidos para que actúen de utilities.

Los rojos del Cincinnati le ganaron al Columbus 9 x 8 en el match de exhibición celebrado ayer en Orlando, Florida. Once hits batearon los de la Liga Nacional por cinco los de la Asociación Americana. Errores y dos wild pitches fueron responsables de las tres carreras que le hicieron a Eckert.

SAN ANTONIO, Texas, Marzo 26. AP.—Hoy anunció Donie Bush, manager del Chicago Americano, que Art Shires, infielder del team, tendrá que apurarse mucho en lo que resta del entrenamiento para arrebatarle el puesto regular como inicialista a Joe Clancy, quien está desempeñando la posición a su entera satisfacción hasta el presente.

Shires firmó ayer su contrato de 1930 y declaró, con la fanfarronería en él característica, que los White Sox podían sentirse satisfechos de tenerlo otra vez en sus filas, pues su hitting será en 1930 superior al de Hornsby y al de Babe Ruth.

El Chicago (Cubs) venció al Los Angeles con la alta anotación de 17 x 12. Kiki Cuyler bateó dos jonrones y Riggs Stephenson y Rogers Hornsby, uno cada uno. Warneke sufrió mucho castigo de los players de la Liga del Pacífico quienes en los dos últimos innings batearon la mayor parte de sus hits, que fueron 14, y le hicieron dos racimos de cuatro carreras.

Los Piratas de Pittsburgr le ganaron con score de 10 x 9 al Oakland, de la Liga de la Costa del Pacífico. Los de la Liga Nacional hicieron todas sus carreras en los primeros cuatro innings.

HABRA FIESTA ESTA NOCHE EN LA GUAY EN HONOR DE LOS MEJICANOS

Esta noche se efectuará en el floor de la Asociación Cristiana de Jóvenes una interesante fiesta basketbolista-bailable en honor de los atletas olímpicos mejicanos, miembros de la Asociación Cristiana de Méjico, que se encuentran en esta ciudad con motivo de los Segundos Juegos Deportivos.

El programa combinado por la sección de recreo de la simpática Sociedad Cristiana comprende un interesante match de basket ball entre el equipo de la Guay y los Mejicanos y una larga tanda bailable que será amenizada por una orquesta de jazz y un son.

También se harán entrega en esta fiesta de distintas medallas ganadas por atletas en competencias celebradas por la Guay.

Las invitaciones para el baile pueden pedirse durante el día de hoy en las oficinas de la Guay Egido 12.

Baby Face Quintana no Pelea con Paul Michkey en Buffalo

ho Gutiérrez no cree que esté bien preparado para esa pelea

NEW YORK, Marzo 26. — (AP) — Baby Face Quintana, quien debería pelear en Buffalo con Mickey Paul, hermano de Tommy el contendiente de Fidel La Barra el 4 de Abril, tal vez no podrá ir a Buffalo porque su Gerente Pincho no lo considera suficientemente preparado para esta pelea.

Otro de los peleadores de la Cuadra Cubana, el peruano Melitón Aragón, saldrá el viernes por la mañana para Boston donde peleará esa noche en el Garden de Boston con un italiano de apellido Lenci.

Tres cubanos pelearán en el distrito metropolitano el sábado: Oscar La Rosa y José Díaz en el Club Olympia, y Antonio Santana, el Zurdito de Ciego de Avila, en el Ridgewood.

Mate Osa es esperado aquí mañana y comenzará en seguida a entrenarse debidamente para pelear en el Olympia el doce de Abril. Su pelea con el doctor Mayman, ha sido cancelada, porque Hayman ha declarado que vió a Mateo pelear en Bilbao la noche después de su combate con Paulino Uzcudun, y no desea cuentas con el hijo de Motrico. Bruen ha prometido a Pincho hoy dar una pelea a Mateo en el Garden el mes entrante.

Un Libro para los Médicos y para todo el mundo

MANUAL PRACTICO DE REGIMEN DESCLORURADO PARA TUBERCULOSOS

Por los Doctores MIMICIA Y ADOLFO HERRMANNSORFER

Los estudios modernos del metabolismo, han orientado a la ciencia en este sentido, habiéndose logrado verdaderos descubrimientos notables, como el descrito en esta obra. Los autores han podido comprobar la eficacia del régimen dietético en la cura de la Tuberculosis, y al efecto han confeccionado menús especiales, desclorurados, para todo un año. Se trata pues, de una obra práctica, de utilidad a los médicos puesto que explane cómo se ha llegado a notables resultados y para el enfermo, porque tiene ya clasificados científicamente los alimentos que le son necesarios para la rápida curación de la enfermedad, gracias a los cambios que el régimen introduce en el metabolismo de todo su sistema.

Precio del ejemplar, a la rústica ..... $ 1.40

LAS MUJERES QUE MATAN

Un libro emocionante y humano por ENRIQUE PIZZI DE PORRAS

El autor presenta en este libro numerosos casos de delincuencia femenina, con la sagacidad del periodista, pero con altruismo y generosidad de un gran corazón. Al delinear cada caso ha tenido en cuenta, la situación económica, el nivel moral y la educación escolar de cada delincuente, para demostrar la culpabilidad de la sociedad en que vivimos y la ineptitud en muchos casos de los cuerpos policíacos y aún de los administradores de la justicia. Son relatos interesantísimos, que deben ser conocidos y considerados debidamente, para poner remedio a los males que aquejan a nuestros actuales sistemas, a nuestras costumbres y a nuestros Códigos. Como dice Mariblanca Sabas Alomá en el Prólogo: Es un libro que hará escándalo.

Precio del ejemplar, a la rústica ..... $ 1.00

EL DEMONIO DE MEDIODIA

La obra maestra del insigne PAUL BOURGET

Esta es la única traducción autorizada de la más famosa de als obras de Paul Bourget, en la que expresa sus ideas religiosas, desenvolviendo magistralmente una bella trama en torno a los principios cristianos y a la psicología popular, rebatiendo muchos puntos de los más famosos novelistas de la Francia contemporánea.

Forma la obra dos tomos en 8o. Precio de los dos rústica $ 2.00

SOBRE LA INQUIETUD CUBANA

Por JUAN MARINELLO

Un hermoso ensayo político sociológico; una síntesis magnífica de lo que es América y especialmente Cuba, es la definición que puede hacerse de este volumen, publicado por la Revista de Occidente.

Precio del ejemplar, a la rústica ..... $ 0.20

OTRAS NOVEDADES

HIRSCHEL (DR. J.)— COMPENDIO DE ANESTESIA LOCAL PARA MEDICOS Y ESTUDIANTES. Segunda edición ampliada e ilustrada con 112 grabados. Barcelona 1930. Un tomo en 4o. mayor encuadernado en tela ..... $ 5.00

LEROY (MAXIMO).—DESCARTES, EL FILOSOFO ENMASCARADO. (Nueva Bib. filosófica, tomos XXIX y XXX). Dos tomos rústica 2.40

SANSORES (ROSARIO).—EL BREVIARIO DE EROS. Un libro perfumado, de poemas en prosa eurítmica. Habana 1930. Un tomo en 8o. a la rústica 0.80

SANTA TERESA DE JESUS.—CAMINO DE PERFECCION. Reproducción fidelísima del autógrafo del Escorial, con las variantes del autógrafo vallisoletano. Clásicos La Lectura tomo 100. Madrid 1930. Un tomo en 8o. encuadernado en piel ... 2.00

DICCIONARIO DE AGRICULTURA, ZOOTECNIA Y VETERINARIA. Dirigido por los doctores A. Mattons y M. Rosell Vilá. Tomo I. Contiene desde la A a la C. Barcelona 1930. Un volumen en 4o. con 1.040 páginas, pasta 13.00

LA MODERNA POESIA

Obispo 135. Apartado 605. Teléfono A-1171. Habana

CERVANTES

Galiano 62. Apartado 1115. Teléfono A-4958. Habana

M.E.C.D. 2016

HEMEROTECA MUNICIPAL

RAMON FONTS SE RETIRA DEL TORNEO DE ESGRIMA DE LA OLIMPIADA

¡No se confunda!
Sólo hay una
"LECHE DE MAGNESIA":
lleva el nombre "PHILLIPS"
y es líquida
Recetada por los médicos desde hace más de 50 años como el antiácido y laxante ideal.

¡NUEVO!
Esmalte
Secante Rápido
SAPOLIN

ESTE es un nuevo producto que se seca dentro de cuatro horas, y sus cualidades excepcionales permiten que una mano solamente sea necesaria para cubrir la superficie satisfactoriamente.

Cualquier persona, experta o inexperta puede aplicar este esmalte. Tiene un olor inofensivo y produce un acabado bonito, lustroso y durable. Se fabrica en 19 atractivos colores propios para el uso decorativo en el hogar.

Use el Esmalte Secante Rápido "Sapolin." Convénzase usted mismo. ¡Es maravilloso!

No acepte otra marca sino "SAPOLIN," la mejor en:

ESMALTES TINTES DORADOS BARNICES
PULIMENTOS CERAS LACAS PINTURAS

SAPOLIN

96-10

N. GELATS & Co.
HABANA BANQUEROS AGUIAR 106-108

Vendemos cheques de Viajeros Pagaderos en todas partes del Mundo y Cartas de Crédito Circulares en las Mejores Condiciones.

"SECCION DE CAJA DE AHORROS"

Recibimos Depósitos en esta Sección Pagando de 3 por 100 Anual. Todas estas operaciones pueden efectuarse también por correo.

Esta Noche Hay Basket

Jugarán los fives del Volga y La Fraternidad Universitaria

Un magnífico y reñido encuentro de basket ball se celebrará en la noche de hoy en el magnífico floor que posee la simpática sociedad Club Deportivo Asturias.

El formidable quinteto del Volga se enfrentará con el magnífico conjunto de los muchachos de La Fraternidad Universitaria. Este game ha de resultar en extremo reñido, debido a que ambos fives están igualmente equilibrados en fuerzas, por lo que es de esperarse una exhibición de Liga Grande.

El match comenzará a las nueve y media en punto.

EN MIRAMAR GARDEN PELEARA EL DOMINGO UN CAMPEON DE PEKIN

Se ha confeccionado un buen programa de semi-profesionales

Tan pronto como anunciamos el star bout final del próximo domingo, día 29, los fanáticos se han revolucionado con la idea de ver en acción a dos estrellas consagradas como lo son Honeboy Finnegan, el sensacional zurdito de las 112 libras y Tom Smith, campeón fly weight semi-profesional, a quien llaman los críticos El Huracán de Cárdenas. Esta pelea ha llamado la atención de los aficionados, por que todos saben que en ella habrá una pelea sangrienta, formidable, de campana a campana, debido a la gran rivalidad que existe entre los combatientes y sobre todo, por el encaje de sus estilos. Tom Smith, es un peleador cauteloso, de grandes recursos, que se vale de su gran experiencia para sacarle ventaja a sus adversarios: Finnegan, por el contrario, es el peleador joven, de formidable punch, confiado en la contundencia de sus golpes, que le gusta la pelea abierta, golpe por golpe, hasta sacar una ventaja definitiva.

José López en el Semifinal. — La pelea semifinal será una fiera y emocionante batalla entre dos peleadores de gran cartel y de sin igual simpatía. José López, el más valiente y agresivo peleador feather weight del Teléfonos, el terrible rubio de la derecha contundente, que iniciara su come back, frente al valiente peleador de Belén Kid Guachi, protagonista de las más sangrientas peleas del campeonato semi profesional. Este encuentro resultará, sin duda alguna, el más sangriento y fiero de la noche...

Rafael Valdés vs. Baby Jardines. — Otro de los bouts que ha llamado poderosamente la atención de los fanáticos, es el que sostendrán en el tercer turno Rafael Valdés, el invicto campeón de las 98 libras y Baby Jardines, el bravo muchacho de las 110 libras que ofrecerán una sensacional batalla.

Debutará el campeón chino. — En el segundo preliminar de la noche debutará ante los fanáticos habaneros el primer chino boxeador que ha escalado el ring en nuestra ciudad. Mario Asan, que así se llama el representante pugilístico del lejano Oriente, espera conquistar su primera victoria desde su salida inicial. A más de esta pelea habrá otro preliminar donde peleará Raúl Ochendia frente a un contrario de calibre.

Jasé Campos, Camagüey. —Entre todos esos atletas intercolegiales que usted nos ha citado, estimamos que Felo Torricella ha sido el mejor en el lanzamiento del shot. Después, por riguroso orden: Luís Bradshaw, Aníbal Recio y Pedro González Amézaga.

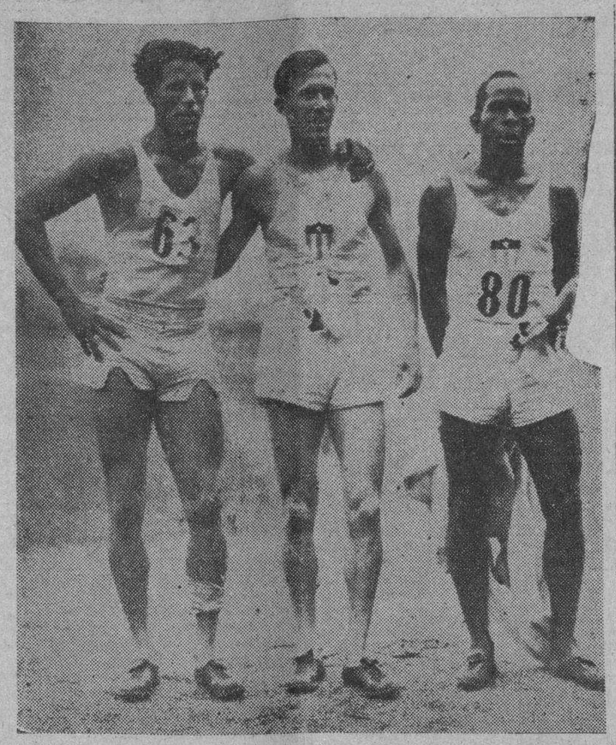

Conrado Rodríguez, Gustavo Alfonso y C. Torriente, formidables sprinters cubanos que se cubrieron de gloria anteayer en las justas celebradas en el Stadium La Tropical, proporcionando a Cuba 14 puntos de mucha importancia en la carrera de 100 metros.

Crónica De Esgrima

SE RETIRA RAMON FONT.—HOY TERMINA EL SABLE

Una noticia sensible: la lesión que sufriera en un pie, la noche del martes, el Comandante Ramón Fonts nuestra máxima estrella esgrimística cuando celebraba uno de sus asaltos en las competencias individuales centroamericanas de sable, lo imposibilitaron de continuar tomando parte en las mismas.

Noticia sensible decimos, primeramente, porque dejaremos de ver en acción a una figura de primera magnitud, que cada vez que aparecía en el linoleum, atraía la atención de todos, propios y extraños, ansiosos de contemplar su juego maravilloso, de velocidad, de precisión, de ligereza, de conocimientos infinitos en el noble arte; y noticia sensible, agregamos, porque su ausencia obligada en las competencias actuales, lo privan de retener el campeonato individual Centro americano de Sables, que conquistara, gloriosamente, en Ciudad Méjico, el año 1926.

Cuando ya había Ramón Fonts —con una labor digna de los mayores aplausos— mantenido honrosamente los Campeonatos Individuales de Florete y Espada, produciendo un record de cero tocado, cero derrotas; record único en la historia de la esgrima; cuando nuestro formidable esgrimista iba a agregar un eslabón más a su cadena de triunfos, estableciendo una prueba inigualada de su capacidad en el noble arte, ya que se preparaba a adicionarse tres victorias en tres armas completamente distintas: la desgracia hace q. un accidente, lamentabilísimo, lo imposibilite de coronar su magna obra deportiva.

Pero ello no será obstáculo para que los cubanos dejemos de reconocer, ahora más que nunca, la hazaña que acaba de realizar Ramón Fonts y que es, ciertamente, digna de quien como él, en otras ocasiones paseara triunfante el nombre de Cuba por los principales centros esgrimísticos de Europa y América, inclusive arrebatando de manos extranjeras el Campeonato Mundial de Espada, en el torbellino parisiense.

Estamos obligados a rendirle un máximo homenaje a nuestra gloria en el arte de las armas. Debemos darnos exacta y cabal cuenta de todo lo que significa lo que acaba de realizar Ramón Fonts. Y sintiéndonos cubanos orgullosos de nuestros positivos valores, debemos manifestarle, en alguna forma, nuestro agradecimiento y nuestra admiración al compatriota que haciendo de su vida un culto al deporte de la esgrima, sabe representarnos, tan competencias internacionales, tan gloriosamente como ahora lo acaba de hacer.

Yo sé que en el ambiente esgrimístico, desde hace días flota esta idea: yo sé porque diariamente se lo escucho a mis compañeros y lo repito, cuanto es el cariño y la admiración que sentimos por Ramón Fonts; pero es necesario ese homenaje que revista los carácteres de un acto nacional, en el que se vean representadas todas las clases sociales, en el que palpiten todos los sentimientos, en el que se manifiesten todos nuestros motivos de reconocimiento para el deportista maravilloso.

Cuando hoy, con la tristeza que le debe producir el contemplarse ausente del campo de la lucha deportiva, donde lo reclama el nombre deportivo de la Patria, Ramón Fonts lea estas líneas, seguramente experimentará, en su espíritu infantil y emotivo, las más gratas sensaciones. Pero aun será más su satisfacción, su justificado orgullo, su verdadero regocijo, cuando esta idea que lanzamos, se traduzca, como tiene que ser, en realidad palpable, y los cubanos todos, le rindamos el homenaje a que se ha hecho acreedor por su gigantesca actuación en los Segundos Juegos Deportivos Centroamericanos.

TERMINA ESTA NOCHE EL SABLE

En el floor de basket ball del Vedado Tennis Club, a las ocho y media de la noche, se iniciarán hoy los asaltos finales entre Méjico, Guatemala y Cuba, para dar por terminadas las competencias individuales de sable.

Ramón Fonts, como decimos más arriba se verá imposibilitado de competir.

El Coronel Raimundo Izcoar, de Méjico, se delinea como el más probable candidato a ganar el Campeonato. Sin embargo, se esperan sorpresas.

MAÑANA LOS EQUIPOS

Se da casi por seguro que mañana, también por la noche, y en el floor de basket ball del Vedado Tennis, den comienzo los encuentros a florete, por equipos, entre Guatemala, Méjico y Cuba.

La lucha se hace interesantísima, porque, con la obligada retirada, por accidente, de Fonts de las filas de los cubanos, los mejicanos y guatemaltecos abrigan muchas esperanzas de futuros triunfos.

AIZ.

USE
SANITUBE
Para EVITAR las enfermedades secretas. Cuidado con las imitaciones. Pida folletos a la Agencia en Cuba,
FARMACIA DR. ESPINO
ZULUETA 36½. HABANA

La Anemia
es a menudo causa de dolor durante el período menstrual. El agotamiento, la debilidad, la palidez, la pobreza de la sangre son compañeros del dolor, de la nerviosidad y del abatimiento. Esos males se curan tomando Nueva Salud de Reno, tónico de hierro que fortalece la sangre y revivifica el cuerpo entero, devolviendo el vigor a los tejidos debilitados y agotados. De las ruinas físicas y mentales surge una nueva mujer. La anemia y los males de la mujer desaparecen cuando se toma la
NUEVA SALUD DE RENO
EL TÓNICO DE LA MUJER

BABE HERMAN TENDRA QUE FIRMAR POR QUINCE MIL PESOS CON LOS DODGERS

NEW YORK, Marzo 25 (AP).—Cuando Babe Herman firme su contrato, lo cual hará dentro de unos días será por 15.000 pesos, ni un sentavo mas ni un centavo menos. Dijo esta mañana el distinguido jurisconsulto Frank York, Presidente del Club de base ball Brooklyn.

Robinson ha recibido avisos de Herman, —continuó York indicando que irá a Clearwater para tratar personalmente con el sobre las dificultades económicas del contrato. Ya yo le he expresado que los Robins no harán concesión alguna y que nuestra oferta de $15,000 es permanente.

Herman, según he sabido, ha tenido dificultades en sus trabajos con los equipos Chicago Cub y con los Clubs de la Liga del Pacífico.

En Ebbets Field existe una duda sobre Babe Herman.

Supongamos que Herman por fin se decida a firmar el contrato. Dicen varios expertos: Será su juego igual al de temporadas pasadas? Acaso la firmeza de los oficiales de los Robins al negarle su aumento desanmará al gran pitcher?

Gordon Slade y Mickey Finn han estado bateando jonrones durante el periodo de entrenaje, pero el bate de Babe Herman es casi indsipensable al equipo para llegar a su forma necesaria.

Robinson está todavía tratando de obtener otro pitcher zurdo, y según parece está negociando con los Newark Bears tratando de adquirir el contrato de Carl Fischer, y según rumores, York ha estado tratando de conseguir a Lefty Bolen de los Orioles de Baltimore. Los dos son buenos pitchers zurdos que según parece son necesarios todavía al team de Brooklyn.

El Equipo de Base Ball de Méjico Derrotó a Panamá, Trece por Dos

Contra lo que todo el mundo esperaba, los baseboleros de Panamá no opusieron resistencia al formidable conjunto azteca.—El pitcher Angulo anuló completamente a los batsmen de Panamá. Méjico será un contrario muy fuerte para el equipo de los cubanos

(Por Pedro Galiana)

Contra lo que todo el mundo esperaba, el juego de base-ball celebrado ayer por la tarde en el hermoso estadio de la Tropical, no tuvo un sólo momento de interés y el equipo Mejicano, bateando a su antojo y jugando ancho en todos los departamentos, logró adueñarse de la victoria con score de 13 por 2.

Muy pobre demostración ofreció la representación Panameña en este juego, y realmente, si hemos de ser sinceros al comentar el match que presenciamos, podemos decir que el equipo no realizó en ningún momento en verdadero esfuerzo por presentar batalla y ganar el game. Tal parece que los baseboleros panameños se sintieron dominados desde que comenzó el juego y eso les hizo jugar como verdaderos principiantes del sport frente al conjunto que nos ha traído Carmona desde la nación azteca.

Esta es la segunda vez que una representación panameña ofrece una débil demostración frente a Méjico después de haber luchado lo indecible por vencer al equipo cubano. En basket ocurrió algo parecido y ahora en base ball tenemos una reproducción del cuadro, con el resultado de que nuestros muchachos se ven forzados a jugar mucho para triunfar mientras sus contrarios se apuntan fáciles victorias.

El equipo de Panamá jugó pésimamente y en varias ocasiones le vimos realizar jugadas que, en honor a la verdad, estaban completamente reñida con la técnica del juego. Desde el cuarto inning en adelante, vimos a sus bateadores intentar el avance de corredores embasados, por medio de bunts, cuando la situación del score, 7x0 a favor de Méjico, no aconsejaba tal medida.

Cuando un club llega a la mitad de desafío con una desventaja grande en la anotación, no puede jugar con sacrifices como si el score estuviese parejo. Hay que batear largo, de hit and run, para ver si surge el rally que provoque el empate.

Panamá jugó «a la zurda» en este sentido, y así, aún viéndose con varias carreras por debajo, casi todos sus hitters intentaron el sacrificio cada vez que uno de sus compañeros lograba embasarse sin outs. Eso no es base ball, ni cosa que se le parezca, y realmente, me extraña mucho que la representación panameña, después de haber ofrecido una exhibición tan preciosa contra el equipo cubano, haga cosas que están completamente reñidas con la ciencia del sport y que parecen propias de novenas que están todavía en el A. B. C., del juego.

Para colmo de males, los players panameños se presentaron sumamente erráticos y cometieron siete errores que resultaron muy costosos. Y en otras ocasiones, cuando no tenían tiempo aparte para sacar en home un hombre que intentaba anotar desde segunda, después de haberse producido un hit, tiraban tontamente al plate, sin darse cuenta que con esa tirada tardía ayudaban a los bateadores a llegar cómodamente hasta la intermedia.

Méjico, aprovechando muy bien todas estas marfiladas del equipo panameño, y ligando con mucha oportunidad sus hits, logró tres racimos de tres carreras durante el juego, que, unidas a otras anotaciones, le valieron por un fácil triunfo de 13 por 2.

Panamá, jugando completamente equivocado no pudo salvar la lechada hasta el noveno inning, en que ligaron dos hits con dos bases por bolas para anotar dos carreras. También contribuyó a ese pequeño rally la debilidad del pitcher Angulo, de Méjico, que se debilitó mucho en el inning final.

Observando el equipo Mejicano, nos pareció que la novena es realmente de primera categoría y desde ahora pronosticamos que ha de ofrecer un duelo grande al equipo cubano. En este match, que tendrá lugar mañana viernes en el Stadium de la Tropical, ha de jugarse muy buena pelota y la afición gozará con una verdadera exhibición de base ball, precisamente la que les faltó ayer, a pesar de que las dos novenas que contendieron, vistas en el papel, parecían realmente equilibradas en sus fuerzas.

Méjico tiene un conjunto formidable. Tanto, que algunos de sus jugadores regulares, como los hermanos Torrijos, Chávez, Angulo y otros más, parecen verdaderos profesionales del sport por la forma en que se desenvuelven en las jugadas. Todos actuan con mucha precisión, no demuestran la turbación propia del jugador amateur y realizan las jugadas con facilidad, como dando a entender una práctica acabada en el asunto. El team, es algo muy serio. Batea mucho y corre admirablemente las bases, y eso significa que nuestras estrellas amateurs tendrán que jugar mucho mañana viernes para apropiarse del triunfo, porque la lucha será parecida a la que sostuvieron semanas antes al inicio de los Juegos Deportivos, cuando el team practicaba con las Estrellas profesionales de Martín Dihigo.

El score:

MEJICO

	V.	C.	H.	O.	A.	E.
Pérez, lf.	5	2	2	2	0	0
Chavez, 3b.	5	3	4	1	1	0
Castillo, c.	5	2	1	7	0	0
F. Torrijos, cf.	3	4	3	4	1	0
J. Torrijos, ss.	5	1	2	3	2	0
Camacho 1b.	4	0	1	8	0	0
Rosado, 2b.	4	0	0	0	5	1
Gutiérrez, rf.	5	0	2	2	0	1
Angulo, p.	4	1	0	0	4	0
Totales	40	13	15	27	13	2

PANAMA

	V.	C.	H.	O.	A.	E.
Henríquez, ss.	2	0	0	0	4	1
Gómez, cf.	1	0	0	0	0	0
Antadilla, 2b.	2	0	0	5	1	0
Mitchell, 3b. y c.	4	1	0	2	1	0
Ruiz, 1b.	4	1	1	10	0	2
Alvarez, lf.	2	0	0	2	1	0
Pinzón, rf. cf.	3	0	1	1	0	0
Pérez, c.	0	0	0	5	1	2
L. Flores, p.	0	0	0	0	0	0
Lyors, p.	0	0	0	0	0	0
Heraldes, c.	2	0	0	2	0	1
Freddy, cf.	4	0	3	0	0	0
A. Flores, p.	4	0	0	0	3	1
Davis, lf.	2	0	1	0	0	0
Jain, cf.	2	0	1	0	0	0
Totales	32	2	7	27	11	7

Anotación por entradas

Méjico. . . . . 313 013 020—13
Panamá. . . . . 000 000 002— 2

Sumario

Thereee base hias: Chavez a Torrijos 2. Two base hits: J. Castillo-Freddy. Chavez. Pinzón. Sacrifice hits: Camacho, Henriquez. Carreras producidas por los bateadores: J. Torrijos, 3, Chavez 2 F. Torrijos 3 F. Gutiérrez, Davis. Bases robadas: Chavez: F. Torrijos 2, J. Torrijos 2, Pinzón Freddy. Doubles plays: Rosado a J. Torrijos a Camacho: A. Antadilla (s a.) Struck outs: L. Flores 1; Angulo 5; Lyons 4 A. Flores 2. Bases por bolas L. Flores 1; Angulo 4; Lyons 0. A. Flores 2.

Tiempo: 2 horas 15 minutos. Umpires: González (home) Magriñat Hernández y Campos (bases). Anotador: Julio Franquiz. Observaciones: Hits a L. Flores: 2 en un tercio inning y 4 v. b., A. Flores: 6 en 2 dos tercios y 13 v. b. Lo perdió L. Flores.

Seguro Alivio
se consigue en el tratamiento de toda clase de
ALMORRANAS
con el famoso
UNGÜENTO PAZO

Armese de Vigor

La potencia tonificante de las sales minerales y demás valiosos elementos científicamente combinados, hacen del Jarabe de Fellows un reconstituyente de gran alcance que se puede tomar en toda época del año.

El trabajo sedentario moderno, agota más que las exigencias guerreras de antaño. Si usted es víctima de la depresión física incidente a nuestros tiempos, ármese y escúdese con el Jarabe de Fellows. Tonifique con él su sistema; ataque su mala digestión; adquiera un apetito sano; y recobre la energía necesaria para gozar de la vida y salir victorioso en ella. Incorpórese a las filas del Jarabe de Fellows, con su retaguardia de *60 años de eficacia insólita.*

En las Farmacias de 58 países es FELLOWS el tónico predilecto.

JARABE DE FELLOWS

MAURICE ARCHDEACON HA FIRMADO PARA JUGAR CON EL CLUB PITTSFIELD

PITTSFIELD, Mass., Marzo 25. AP —Maurice Archdeacon, veterano outfielder de la Liga Americana, que tiene el record de tiempo en el recorrido de las bases, ha sido firmado por el club local para jugar como outfielder regular en la temporada de 1930.

PERDIO ARMANDO VIDAL

JACKSONVILLE, Fla., marzo 25. (AP) Ray Schneider, joven boxeador de 125 libras de esta ciudad, obtuvo hoy una decisión sobre el cubano Armando Vidal, en el match a diez rounds que ambos celebraron aquí.

(Suero de caballo y toro jóvenes)

Reconstituyente poderoso contra la debilidad, impotencia, enflaquecimiento, fatiga mental y física, vejez prematura, neurastenia.

Tome
EQUI-TAURO-SERUM

Una cucharada grande después de cada comida, en un poco de agua. Muy agradable al paladar.

En venta en todas las buenas
Farmacias y Droguerías

Las enfermedades del
ESTÓMAGO E INTESTINOS
aunque sean de muchos años de antigüedad y hayan fracasado otros tratamientos se curan con el
ELIXIR ESTOMACAL
SAIZ DE CARLOS
Medicamento agradable, inofensivo siempre en todas las edades y de resultados positivos para quitar el **dolor de estómago, acedías, vómitos, aguas de boca, malas digestiones, diarreas en niños y adultos,** etc.

J. RAFECAS Y C.ª.-Unicos importadores y depositarios para Cuba.- Teniente Rey, 29.-HABANA.

Otis Otis otis Para que usted sepa lo que debe comprar, le decimos que pida CAMISAS Otis garantizadas por MENENDEZ, PERNAS y Ca., S. en C. fabricantes de las Camisas PACKARD-PREMIER

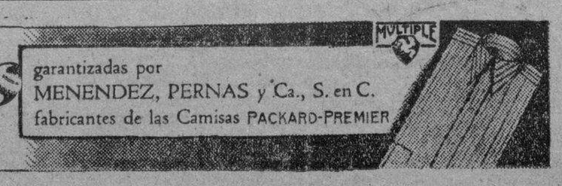

M.E.C.D. 2016

ANUNCIOS CLASIFICADOS DE ULTIMA HORA

Alquileres

Habana

EDIFICIO CARREÑO
Avenida de Washington No. 2, frente al mar. Se alquila toda la magnífica planta baja del edificio Carreño. Precio módico. Informan 2do. piso oficinas. U-2958.
13286 25—9 Abril.

CASA PARA FAMILIAS
Desde $45 a $75, completas, modernas, frescas, céntricas, confortables; dos y tres cuartos dormitorios; gran Edificio Providencia. Carlos III número 12, esq. Oquendo. No se mude sin ver antes estos pisos y agradecerá este aviso. Informan: O'Reilly núm. 11, Teléfono A-9251.

ANIMAS 137 BAJOS ENTRE GERVASIO Y ESCOBAR
Alquilo bajos. Sala, saleta y tres cuartos. Precio 40 pesos. Informan en la peletería La Horma Grande, Aguila 213. Telf. A-7432.
UH-13255 25—29 Mzo.

SE ALQUILAN:
Casa planta baja, con sala, comedor, cuatro habitaciones y baño intercalado, fabricación moderna, en 40. Concordia 185 casi esquina a Hospital.

CASA PLANTA ALTA
En Reina 52, local de esquina para establecimiento, en Lamparilla y Villegas. Precio de situación.

Informan: **Bufete Morales y Solís.** Manzana de Gómez, departamentos 219-220. Telf. A-9250.
E 696 3d-27, 28, 29 Mar.

FRENTE A LA UNIVERSIDAD
Magnífica casa, Mazón número 1, altos, entre Neptuno y San Miguel, sala, saleta, cuatro cuartos grandes, buen baño intercalado, comedor, pantry, cocina, cuarto y servicio criados. Precio, $80. Teléfono F-1231. Llaves, bodega San Lázaro.
UH 7484 26 abril 1

OMOA 14 C
Casa muy fresca, compuesta de sala, comedor, tres cuartos, cocina y servicios, $30. Próxima al mercado, y tranvías. Llaves al fondo. Informes, San Joaquín 33. M-4803.
13448 26 mar 28

SE ALQUILA LA PLANTA BAJA
de la moderna casa Habana 35, compuesta de recibidor, sala, siete habitaciones, comedor, tres baños, cocina y repostería; recién pintada. Informan, en Justiz número 2, Telf. A-1792. Dionisio López.
UH 13465 26 abril 1

EN MALECON 35 ENTRE GERVASIO y Belascoaín, alquilo un primer piso con recibidor, sala, tres cuartos, baño moderno, servicio y cuarto de criados, cocina de gas y terraza. Teléfono F-4889.
UH-13284 25—28 Mzo

EN BELASCOAIN 88 ESQUINA A Peñalver, alquilo un segundo piso, con recibidor, sala, tres cuartos, comedor, baño moderno, servicio de criados, y cocina de gas. Teléfono F-4889.
UH-13283 25—28 Mzo.

CONDE 5, SALA, COMEDOR, CUATRO cuartos, $50. Informes, A-2458. San Nicolás 239, entre Gloria y Misión, sala, comedor, tres cuartos, baño moderno, piso de mármol, $40. Informes, A-2458.
UH 13086 24 abril 8

SE ALQUILA UN PISO ALTO, COMpuesto de sala; recibidor; gabinete; tres habitaciones; baño intercalado; comedor; cocina y cuarto servicios de criados, Jovellar número 12, entre Aramburu y Hospital. Precio: $65.00; y casas de sala; comedor; dos habitaciones; baño intercalado, comedor y cocina, desde $22 a $35, en Jovellar número 32 y 51, entre Espada y Hospital. Informes: en las mismas y Teléfono M-9837.
UH13022 24—27 Mar.

SE ALQUILA AMPLIO ALTO EN Zanja 108, esquina a Oquendo, con sala; comedor; tres cuartos; terraza y servicios. La llave en la carnicería. Renta $45. Informes Obispo 16
13356 26—31 Marzo.

MARQUES GONZALEZ 6, ALTOS Y bajos, entre San Rafael y San José, con sala; comedor; tres cuartos y servicios, en $35. La llave en la bodega.
13357 26—31 Marzo.

AGUIAR 10, ENTRE PEÑA POBRE Y Monserrate, frente al Parque Luz Caballero, se alquilan altos y bajos, con sala; comedor; tres cuartos; baño intercalado; cuarto y servicios de criados. Puede verse de 2 a 5 p.m. Informes: Obispo 16.
13354 26—31 Marzo.

SAN RAFAEL 143, 149, 163, ALTOS, entre Lucena y Marqués González, se alquilan con sala; comedor; tres y cuatro cuartos; y servicios en $45 y $55. La llave en la bodega. Informes: Obispo 16.
13355 26—31 Marzo.

LINDERO 24, UNA CUADRA CUAtro Caminos, alquilo piso alto, moderno, $30. Sala; recibidor; tres cuartos; baño completo; comedor; cocina. Llaves, encargado. Informan: M-1242.
13364 26—1 Abril

SE ALQUILA UNA CASA EN LA calle de Villegas número 76, bajos. Sala; seis cuartos; comedor; cocina y baño; $80. La llave en los altos F-1262.
13398 26—10 Abril.

ALQUILO MONTE 487, ESQUINA S. Joaquín, casa moderna, 3|4, sala, comedor, baño completo, cocina de gas, servicio de criados. Informan en la panadería de enfrente. Teléfono M-4747.
13505 26 mar 31

ALQUILO MANRIQUE 1, BAJOS, moderno, cerca Malecón, sala, recibidor, 3|4, baño, comedor, cuarto criado, 60 pesos. Pintándose. M-7785. Aguiar 68.
13489 26 mar 28

SE ALQUILA EL TERCER PISO, MOderno, de San Lázaro 193 esquina a Lealtad, con tres cuartos, sala, recibidor, comedor, baño completo, cocina de gas. Precio de situación. Informan, bar El Gallo, Obrapía y Habana. Telf. M-5362. Llaves en la bodega de Lealtad y San Lázaro.
13435 26 abril 1

EN $65, SAN RAFAEL No. 59, ALtos, esquina a Campanario. Moderna, decorada, sala, saleta, cuatro cuartos, baño intercalado. A-5890. San Lázaro 199.
13431 26 mar 31

SE ALQUILA AGUILA 13, BAJOS, sala, comedor, cuatro grandes cuartos, baño y demás servicios; le pasa el tranvía por la puerta. Informan en los altos, izquierda.
13430 26 mar 30

CERCA UNIVERSIDAD. ALTOS, Neptuno 271, entre Infanta y Basarrate. Sala, recibidor, tres amplias habitaciones, comedor, baño completo, cuarto servicios criados. Informes, I-1643. La llave en los bajos. Alquiler, $55.
13383 26 mar 29

Alquileres

Habana

SE ALQUILAN LOS FRESCOS Y hermosos bajos, Reina 82, esquina a Lealtad. Teléfono A-1805.
UH13412 26—29 Marzo

ALQUILO ALTOS, OQUENDO 36 C esquina a Pocito, con sala, saleta, 2|4. Informes, teléfono U-7271. Llaves, Oquendo y Pocito, bodega.
13481 26 abril 1

Vedado

SE ALQUILA LA FRESCA Y VENtilada casa calle 9 número 5, altos, con frente a la calzada, compuesta de portal, sala, gran hall, 5 habitaciones con dos baños intercalados, comedor, terraza al fondo, pantry, cocina, cuarto y servicio de criados con entrada independiente, buen traspatio, garage para cuatro máquinas. Informes en la misma.
UH 26 mar 28

PISO ALTO CALLE 15 NUMERO 253 entre E y F, para familia numerosa, gran sala, 7 cuartos, 4 balcones a la calle, comedor, 2 baños cocina galería cubierta, etc. Informes y llave Hotel Savoy, F esquina 15. Vedado: y Telf. F-5270
UH210 23 ind

SE ALQUILA EN LA CALLE E CAsi esquina a 27, un chalecito, compuesto de jardín, portal, sala, comedor, tres cuartos dormitorios, baño intercalado, cocina, cuarto y servicios de criados. Acera de la brisa. La llave e informes en E esquina a 27.
13446 26 mar 31

PASAJE ARANGO, CALZADA ENtre 10 y 12. Vedado, Cómodas casas, todas decoradas, a 30 y 40 pesos. Familias moralidad. Informan. I-3280. Llaves en la bodega.
7486C 26 abril 3

SE ALQUILAN LOS ALTOS DE Avenida de Wilson y C. Cuatro cuartos, sala, comedor, baño intercalado, servicio criada y patio alto. La llave en los bajos. Teléfono F-4477.
13404 26 mar 31

Almendares y Marianao

SE ALQUILA CHALET LO MAS alto de Alturas de Almendares, a media cuadra del Conde Rivero, con o sin muebles. En 80 pesos mensuales. Llame al M-8802.
UH 13433 26 mar 29

ALTURAS DE ALMENDARES
Alquilo magnífica residencia, lujosamente decorada, con todas las comodidades deseables. Jardín; garage para dos máquinas y habitaciones para criados, completamente independientes. Avenida de la Paz número 62. Llaves en la misma. Informes: Teléfono U-7580.
13388 26—2 Abril.

MARIANAO: SE ALQUILA LA CAsa Armonía 53, (Barrio Pogolotti), compuesta de sala, comedor, tres cuartos, baño, cocina y patio. Para más informes, llamar al FO-3231.
UH 13445 26 mar 29

SE ALQUILAN 4 CHALETS MOdernos, desde 23 a 32 pesos, todos muy rebajados, dos, con garage, en Reparto Nogueira, Marianao. Informan chalet Villa Tita, pintado de verde, calle Línea y Santa Emilia, mismo reparto. Telf. FO-7976.
UH 13482 26 mar 30

REPARTO BUENAVISTA, PARA ESTablecimiento alquilo moderna y fresca esquina de Tercera y Segunda. Llave en la misma. Informes: Telf FO-1370.
13391 26—31 Marzo.

Jesús del Monte y Víbora

ALQUILO EN FINCA DE RECREO: casa en $30. Tiene teléfono, luz, agua, guaguas 5 centavos. También vendo parcelas, todas arboladas. Finca "Vista Alegre", Carretera Central Cotorro. Cañizares.
13343 26—3 Abril.

SE ALQUILA EL PISO ALTO DE Príncipe Asturias 1, entre Estrada Palma y Luis Estévez, a una cuadra de la Calzada. Sala; hall; cuatro cuartos; comedor al fondo; baño; cocina y cuartos de criados y servicios. Precio módico. La llave en la casa de al lado. Sr. Angulo. Informes: Obispo 16.
13358 26—31 Marzo.

ALEJANDRO RAMIREZ 4, UNA CUAdra Calzada Jesús del Monte, alquilo $20 mensuales, con luz, casas modernas independientes: sala; dos cuartos; servicios; cocina. Informa, Encargado la misma.
13366 26—1 Abril

ALEJANDRO RAMIREZ 4, FRENTE por Omoa 81, una cuadra Calzada Jesús del Monte, alquilo $27, casas modernas: sala; dos cuartos; comedor; baño completo; cocina. Informa: Encargado en la misma.
13367 26—1 Abril

SE ALQUILA: EN LO MEJOR DE LA Víbora: Reyes 53, casi esquina a Luz, casa moderna. Portal; sala; tres cuartos; baño intercalado; comedor al fondo; con buena garantía. Se da muy barata. Empedrado 81, altos. Teléfono A-5888.
13405 26—29 Marzo.

ALQUILO MAGNIFICA CASA NUEva, muy amplia, de dos plantas, con garage, muy fresca en Johnson y Mayía Rodríguez. Villa Berta. 60 pesos. F-5113. Posse.
UH 13451 26 mar 30

SE ALQUILA: O'FARRIL 55, VIBOra: portal; sala; saleta; tres cuartos; hall; baño; cocina gas y carbón. La llave, al fondo del 53.
13377 26—30 Marzo.

ALQUILO JUANA ALONSO ENTRE Rodríguez y Municipio, portal, sala, cuatro habitaciones, dos baños, comedor, patio interior con garage, tanque y algibe, una cuadra de Concha. Telf. F-1917. Marcos Díaz.
13424 26 abril 3

J. DEL MONTE 156, ALTOS
Casa moderna, compuesta de sala, saleta, cuatro cuartos, (uno azotea), gabinete, terraza, cocina, baño completo, doble servicio, $45. Llaves al fondo. Informes, S. Joaquín 33. M-4803.
13447 26 mar 29

Luyanó

LUYANO, FABRICA Y ENMA, SE alquilan los bajos de una casa moderna, fresca y con todas las comodidades, propia para modesta familia. Precio, $25. La llave e informes en los bajos de la letra A. Telf. X-1609.
UH 13466 26 abril 3

Arroyo Naranjo

ARROYO NARANJO: CALLE LUZ esquina a Soto: moderna casa-quinta con 20.000 metros de terreno; grandes jardines; muchos frutales; abundante agua; cinco cuartos; garage, etc. Precio: $100.00. Informan: Teléfono A-1051.
13057 24—3 Abril

SAN MIGUEL DE LOS BAÑOS: SE alquila para la próxima temporada, la hermosa casa nueva, con garage perfectamente amueblada y en el mejor sitio, frente al Correo. Informan: Calle L 297. Telf. F-4919. Llave: Sr. Polo Alvarez.
13376 26—3 Abril.

Alquileres

Locales y Naves

NEPTUNO 150
casi esquina a Escobar
Se alquila para comercio, tiene vidrieras a la calle, sirve también para salón de refrescos o para café. La llave en la misma. Más informes Obispo 108. E-688. 5d. V30 Mar.

DOS LOCALES PROPIOS PARA comercio; uno con vidrieras y armatostes, en lo mejor de Marianao. Informan: en Real 135, tostadero Marianao.
13345 26—10 Abril.

AMPLIO LOCAL
Calzada de Jesús del Monte 156. Fuente Agua Dulce. Propia para industria o comercio. Y para cine tiene su caseta, pantalla, tertulia, servicios y puertas reglamentarias. Llaves al fondo. Informes, San Joaquín 33, bodega.
13449 26 mar 29

CALLE HABANA 146
Casi esquina a Muralla, se alquila el bajo de 188 M. C., propio para industria o comercio, renta económica. Informa, Campo, Telf. M-4190.
13458 26 mar 30

LOCAL PARA BODEGA, CON MOStrador y armatostes, en Línea y 20, Vedado. Informes, M-7764, de 9 a 12 y de 2 a 5, señor Río.
C7487 26 mar 31

COMERCIANTES: ATENCION
Vedado: J esquina 21, buenos locales esquina sola, para víveres; otro para fonda, botica, bajos gran edificio apartamentos; extensa barriada sin similares. También, K esquina 21, carnicería preparada, y puesto de frutas. Precios módicos. Porteros informan. 13397 26—29 Marzo

PRADO 107, SE ALQUILA LA PLANta baja, propia para establecimiento, que hace frente al Capitolio, a razón de doscientos pesos mensuales. Informan, Bufete de Arellano. Telf. A-2118.
13440 26 abril 10

ESPLENDIDO LOCAL PROPIO PAra industria o comercio en lo más céntrico de la Habana, cerca de la Terminal. Informes, Gloria y Cienfuegos, bodega, Pancho.
13410 26 abril 3

SOL No 22, CASI ESQUINA A SAN Ignacio, muy propia para tren de lavado, fonda o taller de mecánica compuesta de sala; un salón grande y un cuarto; dos habitaciones altas. Llaves en la bodega. Informan: M-6589 13352 26—31 Marzo.

NAVES PARA ALQUILAR. ALQUIlo naves, dos cuadras Cuatro Caminos. 20 metros Calzado Monte. Capacidad: dos mil metros. Mil quinientos metros, y seiscientos metros. Oficina, Marrero, Aguiar 72. Telf. A-7672.
13467 26 mar 28

Apartamentos y Departamentos

SE ALQUILAN APARTAMENTOS en la calle 17 número 595, entre 26 y 28, Vedado. Sala; comedor; cuarto; baño y cocina, $15. Y otra en la misma; sala; dos cuartos; comedor; baño y cocina, $20. F-1183.
13399 26—20 Abril

$35 APARTAMENTO ALTO, MODERno, sala; cuarto; comedor; baño completo; calentador; cocina gas. Edificio estilo español. San Lázaro y Hospital. En la botica informan.
13381 26—1 Abril.

GALIANO 93, ALTOS BANCO CANAdá, regio departamento al frente, con comedor para tres personas; $85 mensuales; cuatro, $105. También habitaciones con comida, desde $30 individual. Abundante agua caliente. Venga. 13296 26—30 Mar

Habitaciones

SE ALQUILAN HABITACIONES en Oquendo número 89, entre Peñalver y Desagüe. Informan: Telf U-1478 y U-3024.
UH 13430 1—31 Marzo

VIRTUDES 28, ENTRE AGUILA Y Amistad, edificio moderno, fresco, tranquilo, se alquilan habitaciones con muebles, luz, baño, lavabo y ropa, desde $20 mensuales. Teléfono M-9392.
13389 26—5 Abril.

OBRAPIA 96-98, SE ALQUILAN habitaciones altas a la calle y a la azotea, grandes y frescas, con un gabinete de mamparas, lavabo de agua corriente, luz toda la noche, precios de situación, para hombres solos o matrimonios sin niños. Informes, el portero.
13501 26 abril 5

AYESTERAN 12, ENTRE BRUZON Y Desagüe, alquilo hermosas y ventiladas habitaciones, a $10 mensuales. Informa, el encargado en la misma. 13363 26—1 Abril.

O'REILLY 13, ENTRE AGUIAR Y Cuba, amplias y ventiladas habitaciones, con luz, desde $7 mensuales. Informa, encargado la misma.
13365 26—1 Abril.

Alquileres

Habitaciones

PROXIMO A LA TERMINAL
Linda habitación propia para dos hombres solos, fresca y con buen baño, casa tranquila. Véala hoy mismo.
13462 26 mar 29

HABITACION GRANDE
Neptuno 189, entre Gervasio y Belascoaín. Se alquilan habitaciones con servicio. Teléfono U-6940.
13338 26—25 Abril

VIBORA: LA PARTE ALTA Y EN casa de familia de toda moralidad, se alquila uno o dos habitaciones a matrimonio sin niños o caballeros, con o sin comida, único inquilino. Informan: F-5635.
13411 26—29 Marzo.

ALQUILO ESPLENDIDA HABITAción con o sin muebles, luz, limpieza, teléfono, $18, hay recibidor, derecho la cocina. Casa moral, Obrapía 51, altos.
13499 26 mar 28

SE ALQUILAN HABITACIONES Y departamentos con comida; con muebles y sin muebles; precios convencionales. Aguila 131, entre San José y Barcelona. Telf. M-3448.
13380 26—29 Marzo.

ESTRELLA 47 ESQUINA A RAYO casa moderna, segundo piso. Se alquila una habitación con vista a la calle a hombre solo. Telf. M-3589.
UH-13223 25—28 Mzo.

Hoteles y casas de huéspedes

HOTEL MANHATTAN
San Lázaro y Belascoaín, frente al Parque Maceo y Malecón. El más fresco y el más económico. Todas habitaciones son amplias, con baño, teléfono y demás servicios. Su precio, al alcance de todas las fortunas, desde un peso en adelante. Tenemos un espléndido Restaurant y un Table d'hote exquisitamente seleccionado, por $0.75 centavos. Visítenos y quedará complacido.
13348 26—25 Abril.

HOTEL BILBAO
De Julio Gutiérrez, antiguo propietario del Palacio de la Mortera, Neptuno 5, Telf. A-9041. Amplias y ventiladas habitaciones, balcón a las calles Neptuno, San Miguel o Consulado, agua fría y caliente, elevador permanente, lugar sumamente céntrico, a media cuadra del Parque Central. Precios económicos, moralidad absoluta.
13511 26 mar 31

Se Solicitan

Varios

NUEVA FABRICA DE SOMBREros de señoras, solicita quince operarias buenas y aprendizas adelantadas. Aguila 131, entre San José y Barcelona.
13362 26—29 Marzo.

SOLICITO UN OPERARIO TORNEro que sepa trabajar, si no lo es que no se presente, pierde el tiempo. Taller de maquinaria, Zanja y Marqués González.
13476 26 mar 28

UNA ESPLENDIDA OPORTUNIDAD
Para vendedores que sean ambiciosos y enérgicos y que tengan experiencia en vender limpiadores. Los vendedores tienen que demostrar de puerta en puerta. Los que no sean vendedores y no puedan presentar buenas referencias de su carácter, no se presenten. Edificio Calle, departamento 306, Oficios 12, de 2 p. m. a 5 p. m.
13434 26 mar 29

SOLICITO CRIADA BLANCA, QUE sepa limpiar bien y coser un poco, con referencias conocidas, $25 y uniformes. Vedado, calle 15 número 380, entre 2 y 4. De las 9 en adelante.
13450 26 mar 28

SE NECESITA UNA COCINERA, GAna 30 pesos y una criada de mano, se le da $25, para corta familia. Informan, Aguacate 24, bajos.
13506 26 mar 28

SOLICITO VENDEDORES PARA ROpa caballero a medida, que sean conocedores. La primera semana 3 pesos; segunda $4.50 y tercera $6, y comisión. Rayo 29, de 9 a 11, González.
13259 25—28 Mzo.

SE SOLICITA UNA MUCHACHITA para ayudar a los quehaceres de una casa chica. Muralla No. 95.
13393 26 mar 29

NECECITO 200 PESOS PAGANDO EL cinco por ciento mensual, por dos meses, doy como garantía una máquina particular completamente nueva que vale dos mil quinientos pesos. Informan Telf. A-5575. No trato con corredores ni doy corretaje.
13327 25—27 Mzo.

SE SOLICITA ESPAÑOLA JOVEN, que sepa cocinar, que ayude a la limpieza y que duerma en la colocación. Corta familia. Mayía Rodríguez 28. Villa Luisa. Entre Lacret y Luis Estévez.
UH-13266 25—28 Mzo.

SE SOLICITA UNA JOVEN ESPAñola, para lavar y planchar, incluso ropa fina; para corta familia, y hacer una pequeña limpieza. A número 30 esquina a 15. Vedado.
UH-13272 25—28 Mzo

Se Solicitan

Varios

SE DESEA SABER LA DIRECCION de señorita Mario Philippot. M-6852.
13421 26 mar 30

Se Ofrecen

Chauffeurs

CHAUFFEUR ESPAÑOL, JOVEN, soltero y competente en cualquier marca, se ofrece a particular o comercio, con buenas referencias. Módicas pretensiones. Teléfono F-3208.
13468 26 mar 29

JOVEN ESPAÑOL DESEA COLOCARse de chauffeur, en casa particular o del comercio. Tiene referencias comerciales y particulares. Informan, Telf. M-9578.
13493 26 mar 29

CHOFER ESPAÑOL SE DESEA COlocar en casa particular o comercio, tiene muy buenas referencias de las casas que ha trabajado, es serio y cumplidor. Informen, A-3343.
UH 13420 26 mar 29

SE OFRECE CHAUFFEUR ESPAñol, mediana edad, para casa particular, sin pretensiones, llevo trabajado doce años sin accidente ninguno, todas las casas me recomiendan, donde presté mis servicios, serio, reservado y cumplidor en mis obligaciones. Conozco los carros americanos y europeos. Informes, teléfono M-1326, Jesús.
13392 26 mar 28

SE OFRECE CHOFER PARA CASA particular o de comercio. Soy competente en el manejo de cualquier máquina, no tengo pretensiones y tengo buenas recomendaciones. Teléfono FO-2618.
13477 26 mar 28

Manejadoras

DESEA COLOCARSE UNA SEÑORA de mediana edad, de manejadora, fina y trato agradable para con los niños. Campanario 14, altos, esquina a Lagunas.
13422 26 mar 29

SE DESEA COLOCAR UNA MUCHAcha española, de manejadora, es cariñosa con los niños, tiene referencias, no importa hacer limpieza. Informan en la bodega. U-6713.
13432 26 mar 28

SE OFRECE UNA SEÑORA DE MEdiana edad, para manejadora, tiene referencias. Telf. F-6257.
13442 26 mar 28

SE OFRECE JOVEN ESPAÑOLA PAra manejadora o para cuartos y coser. Tiene referencias, A-2723.
13378 26 mar 29

SE DESEA COLOCAR MUCHACHA española, de manejadora o criada de mano, tiene referencias. Teléfono M-8645.
13471 26 mar 28

Costureras

OFRECESE COSTURERA PARA COser por las casas. Corta y cose por figurín, hace toda clase de arreglos en ropa de señora y especialidad en ropa para niños. Maloja 103. Teléfono M-6272.
13479 26 mar 28

Criadas y Criados

SE OFRECE UNA JOVEN ESPAÑOla para sirvienta de comedor o habitaciones, es práctica y de finos modales, tiene buenas referencias. Informan I-3085.
25—27 Mzo.

SE OFRECE BUEN CRIADO, HAbituado al servicio de buenas casas, con referencias de las mismas, plancha ropa de caballero, sale al campo si es preciso. Telf. M-5336.
UH-13271 25—27 Mzo.

DESEA COLOCARSE JOVEN ESpañol de criado de mano, no tiene pretensiones, tiene buenas referencias. Telf. F-4619.
13473 26 mar 29

DESEA COLOCARSE JOVENCITA ESpañola para limpiar o manejadora, es formal y tiene referencias, no gana menos de 20 pesos. Teléfono M-1858.
UH-13275 25—27 Mzo.

JOVEN JAPONES
Desea colocarse en casa particular, buen criado de manos y muy cumplidor. Tiene referencias. Informan: Teléfono I-6245.
13403 26—2 Abril.

SE DESEA COLOCAR UNA MUCHAcha española para criada de cuartos o comedor, sabe planchar ropa fina y coser un poco, con buenas referencias. Telf. F-6237.
UH 12856 23 mar 27

SE DESEA COLOCAR JOVEN ESpañol de criado de mano, es formal y sabe cumplir perfectamente con su obligación y tiene buenas referencias, y también se coloca de portero. Informan, Telf. F-4074.
UH 12977 24 mar 27

SE OFRECE SUPERIOR CRIADO DE mano, tengo recomendación de cuatro años en casa conocida. También un joven segundo criado, portero, fregar máquinas, ayudante cocina, jardinero y otros trabajos. Teléfono A-4792. Tintorería.
13476 26 mar 28

Se Ofrecen

Criadas y Criados

UN MATRIMONIO ESPAÑOL RECién casados, desean una casa para limpiar oficinas, con la condición que tiene que dar casa para vivir, tiene buena referencias de la casa que está. Informes al teléfono M-2111. Llamen a la señora de Romero.
13319 25—28 Mzo.

SE DESEA COLOCAR JOVEN ESPAñola para criada de cuartos; sabe coser y planchar ropa fina. Tiene referencias. Telf. M-3064.
UH12935 23—28 Mar.

SE OFRECE CRIADO DE MANO, ESpañol, acostumbrado a servicio fino de comedor. Tiene buenas referencias, cumplidor, sin pretensiones. Telf. A-6505.
13407 26 mar 28

SE OFRECE UN CRIADO ESPAÑOL, fino, sabe servir a la rusa y planchar ropa de caballeros, tiene muy buenas referencias. Telf. I-7259.
13418 26 mar 29

DESEA COLOCARSE ESPAÑOLA DE moralidad, para limpieza de habitaciones y coser en casa seria, tiene referencias. Informan, A-9577.
13416 26 mar 29

SE DESEAN COLOCAR DOS MUCHAchas españolas, recién llegadas, de criadas de mano o manejadoras. Tienen referencias. Telf. F-3058.
13402 26 mar 28

UN BUEN CRIADO DE MANO SE desea colocar en casa particular, tiene buenos informes de las casas en que ha trabajado, es serio y sabe cumplir con su deber. Informan. M-3064.
UH 13344 26 mar 31

SE DESEA COLOCAR UNA MUCHAcha española, para criada de mano y para ayudar a la cocina si es corta familia. Telf. I-3864.
13342 26 mar 28

SE DESEA COLOCAR UN HOMBRE español para criado de mano o camarero, entiende de varios trabajos que son necesarios en casas, tiene referencias donde trabajó. Teléfono I-6399.
13337 26 mar 29

SEÑORA SOLA DESEA COLOCARSE para ayudar a los quehaceres de un matrimonio solo a cambio de una habitación y corto sueldo, Preferible para la Habana. Informan: Telf. M-8850. Francisca.
13371 26—28 Marzo.

DESEA COLOCARSE JOVEN ESPAñola, de criada de manos; entiende de cocina; es muy limpia y trabajadora. Informan: Oquendo núm. 126, entre San Rafael y San José. Telf. U-5625. 13373 26—29 Marzo

SE OFRECE MUCHACHA ESPAÑOla, fina y educada, para cuartos y coser, está acostumbrada al servicio fino de buenas casas y con magníficas referencias, sabe planchar ropa fina, y desea familia honorable y distinguida. Si no es así no se moleste. M-3440.
UH 13486 26 mar 29

ESPAÑOLA DESEA COLOCARSE para criada de mano o comedor, es muy seria y trabajadora y tiene referencias, pregunten por Carmen. U-4669.
13460 26 mar 28

DESEA COLOCARSE MUCHACHA con referencias de buenas familias, para limpiar y coser o manejadora, pregunten por Emma. Teléfono M-5895
13484 26 mar 28

SE DESEA COLOCAR UNA JOVEN española, para criada de mano o manejadora, tiene referencias. Informan en el teléfono M-2562.
13441 26 mar 28

MUCHACHA ESPAÑOLA DESEA COlocarse de criada de mano o de cuartos, es fina y trabajadora, sabe zurcir y algo de costura. Informan, A-5985.
13438 26 mar 28

DESEA COLOCARSE UNA JOVEN española, para comedor o cuartos, lleva tiempo en el país y tiene recomendaciones. Telf. M-5012.
13437 26 mar 28

DESEA COLOCARSE ESPAÑOLA, para cuartos o comedor, tiene buenas referencias. Informan en el teléfono M-4085.
13436 26 mar 28

SE DESEA COLOCAR DE CRIADA de mano, tiene referencias de las casas anteriores, no le importa salir al campo. Informan, Rastro esquina a Tenerife, letra C. Teléfono M-6266. De 6 a 11 y 2 a 8.
13425 26 mar 28

DESEA COLOCARSE JOVEN ESPAñola, para criada de mano o cuartos o comedor, es muy práctica y desea familia de moralidad, pregunten por Lola, tiene referencias. Telf. U-1759.
13470 26 mar 28

DESEA COLOCARSE UNA JOVEN de color, para limpiar y entiende algo de cocina y duerme, otra para lavar y limpiar, dormir fuera. Llame a Telf. M-4080.
13513 26 mar 28

JOVEN ESPAÑOLA DESEA COLOcarse de criada de mano o manejadora, o para cocinar y limpiar a matrimonio solo. Tiene referencias y sabe cumplir su obligación. Teléfonos FO-1241 y M-5878.
13509 26 mar 29

SE DESEA COLOCAR UNA JOVEN española, de criada de mano o manejadora, entiende un poco de cocina, tiene referencias. Telf. A-4381.
13497 26 mar 28

SE OFRECE UN JOVEN ESPAÑOL de criado de mano, habituado a servicio fino, hace toda clase cocteles, etc., es muy trabajador y respetuoso, tiene buenas referencias. Llamen al Telf. A 3488.
UH 13464 26 mar 29

Se Ofrecen

Criadas y Criados

JOVEN JAPONES
Criado de mano casa particular. Tiene referencias. Telf. A-9814.
13406 26 mar 29

SOLICITA CASA PARA SERVIR, muchacha española. Telf. M-4639.
13508 26 mar 29

SE OFRECE CRIADO HUNGARO, habla bien español, es muy fino, sirve bien la mesa, tiene buenas referencias. Llame, A-4175.
13491 26 mar 28

SE DESEA COLOCAR UN JOVEN español, para criado, tiene buenas referencias y está acostumbrado a todo servicio fino de comedor. Informan, Telf. A-6428.
13490 26 mar 28

SE DESEA COLOCAR UNA SEÑORA de mediana edad, para criada de mano o manejadora. Informan, Lamparilla 11 1|2, habitación 2, pregunten por Carmen.
13452 26 mar 28

OFRECESE ESPAÑOLA PARA CRIAda de mano o cuartos, en la misma una para manejadora, tienen buenas referencias, van a los repartos. Telf. A-6323.
13454 26 mar 28

SE DESEA COLOCAR MUCHACHA española de criada de mano, entiende un poco de cocina. Teléfono I-7221.
13456 26 mar 29

DESEA COLOCARSE UNA JOVEN española, para criada de mano o de cuartos, lleva tiempo en el país. Preguntar por Aurora. M-5895.
13483 26 mar 28

UN JOVEN ESPAÑOL DESEA COlocarse en casa particular de criado de mano o sirviente. Para más informes, Tenerife 22. Telf. A-2004.
13463 26 mar 28

Cocineras y cocineros

DESEA COLOCARSE UNA EXPERta cocinera repostera, blanca, en casa particular, menos de $35 no llame, tiene quien la recomiende. Llame F-6206, a Luisa.
UH 13105 24 mar 27

SE DESEA COLOCAR UNA SEÑORA española; sabe su obligación; entiende de repostería. Informan: Cuba esquina a Acosta. Telf. M-4354. (bodega). 13375 26—29 Marzo.

ESPAÑOLA, DESEA COLOCARSE, es dispuesta y trabajadora, para cocinar a corta familia o cuidar enfermos, es de toda confianza. Manuela. U-4669.
13469 26 mar 28

SE DESEA COLOCAR UNA COCINEra de color, entiende bien de cocina. Cuba número 105, habitación 17.
13472 26 mar 28

SE DESEA COLOCAR COCINERA española de mediana edad. Informan, Compostela 110. Eloísa Gayoso.
13478 26 mar 28

SE OFRECE COCINERA ESPAÑOLA de mediana edad, entiende su obligación de cocina y algún postre, tiene una hija de 13 años, ayuda a la limpieza, salen para los repartos o para el campo, no se colocan separadas, pueden informar a Amargura 54, y son de toda confianza y respeto. Telf. A-5269.
13419 26 mar 28

UNA ESPAÑOLA COCINERA, DEsea colocarse en casa de moralidad, tiene buenas recomendaciones, no duerme en la colocación, corta familia, no hace plaza. F-5935.
13379 26 mar 28

COCINERA REPOSTERA DESEA COlocarse. Cocina española, criolla, francesa e italiana; hace plaza, tiene referencias. Informan, teléfono F-6278.
13372 26 mar 28

SE DESEA COLOCAR UNA ESPAñola, para cocinar y demás servicios. Informan en el Telf. F-6061. Calle 13 y 11.
13443 26 mar 28

SE OFRECE UNA BUENA COCINEra española, sabe cocinar a la española y a la criolla, sabe de repostería. Tiene buenas referencias. U-6623.
13487 26 mar 28

COCINERA ESPAÑOLA DESEA COlocarse, entiende de repostería, no tiene inconveniente en hacer plaza, no duerme en la colocación. Teléfono FO-2683.
13439 26 mar 29

DESEA COLOCARSE UNA SEÑORA de mediana edad para cocinar solamente, duerme en la colocación. Llame a Dulce. Telf. M-4200.
13512 26 mar 28

DESEA COLOCARSE UNA MUCHAcha española, para cocinera o criada de mano, con buenas referencias. Telf. M-5856
13494 26 mar 29

SE DESEA COLOCAR UNA JOVEN de cocinera o manejadora, siendo corta familia para todo o para acompañar a una señora. Teléfono X-2376.
13455 26 mar 29

COCINERA ESPAÑOLA DESEA COlocarse pora cocinar o el servicio de muy corta familia. Pregunten por Angeles. U-4669.
13459 26 mar 28

Varios

UNA SEÑORA SOLA, SERIA, SE ofrece para acompañar señoras o enfermos, o atender casa de corta familia, no tiene inconveniente en viajar. Telf. M-2303.
UH-13229 25—31 Mzo.

SE DESEA UNA MUCHACHA PARA la limpieza de una oficina, durante la mañana, solamente escriba apartado 1364, Habana, debe tener referencias.
13453 26 mar 31

SE OFRECE CORRECTOR POR HOras, para obras, revistas, periódicos, etc. Telf. M-6513. De 10 a 12.
13415 26 mar 29

Agencias de Colocaciones

AGENCIA "LA ESTRELLA"
Ofrece cocineras, criadas, manejadoras, lavanderas, camareras, sirvientas de clínicas, costureras, cocineros chinos. Colón 32. Telf. M-9578.
13492 26 mar 31

Se Compran

Varios

SE COMPRAN LIBROS DE USO, en todas cantidades. Voy a domicilio, llamando al teléfono A-4177, Librería La Miscelánea, Teniente Rey número 106, frente al DIARIO.
13457 26 mar 30

COMPRO CASITA VIEJA, CHICA para fabricar, o terreno chico, en la Habana, con superficie de 40 a 70 metros cuadrados. Para no perder tiempo, informe por Correo, dando detalles completos a la dirección siguiente: J. Alvarez, café El Primero del Mercado Unico, Habana.
13044 24—8 Abril.

COMPRO GUAGUA EN BUEN EStado; pago tres pesos diarios. No doy entrada pero puedo garantizarla. Deje aviso en Salud 25 (mueblería) Sr. Alvarez.
13203 25—27 Marzo

COMPRO CASAS, SOLARES Y FINcas, pago de contado, doy y admito dinero en hipoteca desde 6 0|0. Operaciones rápidos y reservadas. José P. Quintana, Chacón 23, bajos. Telf. M-7730.
13576 26 mar 31

Se Venden

Casas

VEDADO. GANGA FENOMENAL
Chalet que costó $35,000, lo doy en $18,000 siempre que sea antes del día primero. Tratos directos. Señor Quintana. Telf. M-7730. Chacón número 23, bajos.
13515 26 mar 2

VENDO TRES CASAS, DOS EN Loma de Chaple, una de dos plantas independientes, otra baja, moderna, una cuadra de la Calzada, otra en la Víbora, con garage. Informes y demás, su dueño, I-4763.
13502 26 mar 28

VENTAS URGENTES
Esquina apartamentos, cuatro pisos, próxima a Galiano; renta $500, en $58.000.— Animas, esquina moderna, establecimiento, $12.750.—Escobar, próxima Salud, $5.000.— Infanta, en la mejor esquina, 16.500 pesos.— Manrique, próxima a Salud, 400 metros, techos monolíticos, en $18.000.— San Lázaro, esquina moderna, $35.000.— Galiano, esquina, renta $300, $40.000. Llame al A-2338. Gerardo Mauriz, Prado 106.

VEDADO, ENTRE 23 Y 21
Calle de letras, a la brisa, dos hermosas plantas independientes, con todas comodidades, en $45.000. Tiene 850 metros de terreno. Llame al A-2338, Gerardo Mauriz, Prado 106.

VEDADO
Calle G, próxima 17: sala; saleta; comedor; cinco habitaciones; mucho patio, $15.800.— Chalet: sala; saleta; comedor, cuatro habitaciones; garage; 15 metros de frente, 20.500 pesos.— Casa dos plantas, independientes; garge: $22.000.— Chalet a la entrada, esquina, 700 metros, en $37.000.— Calle Línea, próxima a Paseo, 716 metros, $38.000, magnífica casa.— Regio palacete de esquina, grandes facilidades de pago. Llame al A-2338, Gerardo Mauriz, Prado 106.
13387 26—31 Marzo.

VENDO UNA ESQUINA QUE RENTA
200 pesos en 18 mil pesos, mide 480 metros, en la Habana, ésta es una gran oportunidad; el primero que la vea la comprará. Más detalles, Arrojo, Belascoaín 50. Teléfono U-6889.
13314 25—28 Mar.

FENOMENAL OPORTUNIDAD CALLE LACRET
Casa moderna, en $3.800, se compone de jardín, portal, sala, 2|4, comedor, cocina baño intercalado y patio, construcción de primera. Urge venta. Señor Quintana. Teléfono M-7730.
13514 26 mar 2

VENDO EN LO MAS ALTO DE S. Suárez, cerca los parques Mendoza, hermoso chalet acabado de terminar, Avenida Mayía Rodríguez y Vista Alegre, estilo Renacimiento Español, lujosa decoración, jardines, portal, sala, tres dormitorios, gran comedor, lujoso baño, cocina amplia, pantry, garage, cuarto alto, servicios, amplias facilidades. Dueño, la misma, 2 a 5. Telf. X-1845.
13474 26 mar 28

A LOS BODEGUEROS
$3.500, esquina con dos accesorias altas, tuvo 20 años bodega, nuevo barrio, sola en esquina una cuadra de la Calzada Jesús del Monte. Informes, U-1302, Lienin.
13426 26 mar 30

VENDO CASITA MAMPOSTERIA, Pasaje C núm. 18, entre 6 y 7, Buenavista, en $1.500, facilidades. 6 1|2 varas frente por 22.50 fondo. A-8352, 2 a 6 p. m. F-4272. Todas horas.
7485C 26 mar 31

CASAS EN GANGA, ESQUINA DOS plantas, cantería, cerca Malecón, mide 210 metros, renta $200. Precio, $24.000. San Miguel cerca Galiano, 3 plantas, moderna, 110 metros, renta $150. Precio, $19,000. Dejo al 7 0|0 cualquier cantidad. Campanería, Aguiar 68. M-7785.
UH 13488 26 mar 28

SIN INTERVENCION DE CORREdor, vendo casa de tres plantas, moderna, a dos cuadras de los Cuatro Caminos, dos de Monte, da buena renta, siempre está alquilada. Puedo dejar parte en hipoteca. Informes, Amistad 118.
13503 26 mar 29

Fincas Rústicas

SE ARRIENDA
3 1/4 de caballería, en el kilómetro 4 de la Calzada de Vento. Con una casa, un gran establo, con hierba y algunos árboles. Para informes, preséntese en la Quinta Palatino, a su dueña.
E 691 3d-27, 28, 29 Mar.

FINCAS
Preciosa finca, chalet moderno, amueblado, gran arboleda; 2 caballerías tierra inmejorable; regadío; costó más de $100.000; precio, $35.000.— Otra a la salida del Calabazar, 3 1/2 caballerías, $12.500.— Otra a la salida del Wajay, 1 caballería, $9.500, casa, pozo, árboles.— Otra, media caballería, $4.500. Llame al A-2338, Gerardo Mauriz, Prado 106.
13386 26—31 Marzo.

Establecimientos

VENDO GRAN VIDRIERA DE DULCES
En $500, que vale $1,000, pero por embarcar con urgencia, la regalo. Informa, Arrojo, Belascoaín 50.
13500 26 mar 28

EN LO MEJOR DE LA HABANA, SE vende un puesto de frutas, por no poderlo atender. Zanja 108 esquina Oquendo.
13409 26 abril 1

VENDO EL MEJOR CAFE DE LA HABANA
El más sólido, el que deja grandes utilidades, y el capital siempre queda bien garantizado, también se cambio por una casa o admito sociedad, no necesito dinero, es por cansancio. Informa, Arrojo, Belascoaín 50 esquina a Zanja.
13504 26 mar 28

SE VENDE UN TALLER DE CARpintería o las maquinarias. Una sierra circular de hierro; una garlopa alemana, un escoplo de cadena; un trompo francés espugador, de lo mejor; una sierra sin fin, chica; y todos los utensilios. Se vende barato. Informes: en Paula 49.
13552 21—2 Abril.

VENDO BILLAR EN EL BARRIO chino, con dos mesas. No puedo atenderlas por tener otro negocio. Trabaja bien. Paga 20 pesos de alquiler. San José esquina a San Nicolás. El dueño: de 1 a 3 y de 7 a 8.
13385 26—31 Marzo.

Muebles y prendas

EXPOSICION PERMANENTE DE muebles, Renacimiento y modernos, según modelo de las Exposiciones de Sevilla y Barcelona. Liquidación de todas las existencias con grandes rebajas de precios, al contado y a plazos. D. Ruisánchez y Cía. Angeles y Estrella. Telf. A-2024.
13429 26 mar 29

CURSO DE INGLES POR RADIO QUE TRASMITE LA ESTACION C. M. W. 81a Lección

Para Trasmitir el día 28, a las 11 y media a. m. y a las 7 y media p. m.

SIGNIFICADO DE LAS PALABRAS CON EL SENTIDO QUE SE LES DA EN ESTA LECCION

En Inglés	En Español
epic	épico
to intend	proyectar
work	obra
journey	viaje por tierra
struggle	lucha
tract	folleto
freedom	libertad
press	prensa
to execute	ejecutar la pena de muerte
duty	deber
to restore	restaurar
free	libre
to carry out	llevar a cabo
paradise	paraíso
plague	plaga, peste
fire	fuego
blank verse	verso libre
to remark	hacer una observación
to become	to become

TEXTO EN INGLES

John Milton is the greatest of English epic poets. He was born in London in the year 1608. He was educated at Cambridge University.

He had always intended to write a great poetical work, and to prepare himself he retired to his father's house in the country. During this period from 1632 to 1638 he wrote several short poems of which the best is "Lycidas".

In 1639 he went on a journey to Italy. The next ten years he spent in writing prose works. A puritan in religion and a republican in politics he took part in the struggle between the Parliament and the Monarchy. It was at this time that he wrote "Areopagita", a tract in favor of the freedom of the press.

Charles I was executed in 1649 and Milton was appointed Foreign Secretary by the Protector Cromwell. His time was now occupied by the duties of his office, and he wrote little.

TEXTO EN ESPAÑOL

When the monarchy was restored in 1660, Milton was free to carry out his plan of writing his great work. The result was "Paradise Lost". It was finished en 1665 but was not published until 1667 on account of the Plague and the Fire of London. It is written in blank verse and is the noblest and most sublime poem in the English language.

A friend of his on reading the great poem remarked: "You have said much about "Paradise Lost", what have you to say about paradise found". Milton then wrote Paradise Regained, which is inferior only to his previous work.

In the last years of his life Milton with the help of his daughters, wrote Samson Agonistes a drama which refers to his own blindness. He died in 1674.

M.E.C.D. 2016

Más Anuncios de Ultima Hora

Se Venden

Varios

POR EMBARCARME VENDO URgente tres mil libros a 15 centavos. Belascoaín y Pocito.
13288 25—27 Mzo.

CONTRATISTAS: VENDO MUY BArato o cambio por materiales de construcción, un Winch reversible General Electric, de 5 HP., trifásico, de 220 volts. Un cable de 60 metros y otro de 30, ambos de 9|16". Informes: Florencio Pérez. Teléfono FO-3310, a todas horas.
13210 25—30 Marzo.

BILLAR. VENDO MESA CARAMBOla 4 x 8 marca Brunswick estado perfecto $130 último precio. Ortofónica Brunswick con 50 discos primera oferta. Informes Infanta y Concordia, Café-Billar después de las 12 meridiano. López.
13300 25—28 Mzo.

OPORTUNIDAD

Sr. Comerciante. Caja National con cinco gavetas, 8 contadores. Crédito recibido y pagado. Marca $999.99 Garantizada como nueva. Se vende barata por estorbar mucho o se cambia por una chica. Calle N y Jovellar, Vedado. Víveres finos. Teléfono U-6703 y U-5013.
13269 25—28 Mzo.

BODEGUEROS

Vendo muy barato un armatoste moderno, casi nuevo, con sus enseres, pesas y molino motor, todo junto o separado. Telf. U-6927.
13413 26 mar 30

SE VENDE MUY BARATO, UN ESCAPARATE de espejo, una vajilla con 82 piezas, un escritorio, una cama, una bocina de radio. Calle 21 número 388 entre 4 y 6, bajos.
13428 26 mar 29

Música

VENDO PIANO HAMILTON, MOdelo especial para conciertos; vertical; voces magníficas; soberbia presencia; garantizado su perfecto estado; único en Cuba. Aguila 139
13417 26—30 Marzo.

FLAUTA DE PLATA, SISTEMA DE anillos, del fabricante Louis Lot, París, se vende. Animas 153, bajos.
13507 26 mar 29

Automóviles

LOS MEJORES
AUTOS DE USO
EN LA HABANA
SEMANA DE MARZO, 23 AL 30
NASH Sedán, cuatro puertas, 5 gomas nuevas, vestidura de cuero.
MARMON Limousine, 7 pasajeros, 6 ruedas de alambre.
NASH Cupé 4 pasajeros, 1928, 6 ruedas de alambre, en perfecto estado.
CADILLAC Turismo "314", 7 pasajeros. Tipo moderno, "Gran Oportunidad".
GRAN VARIEDAD DE MARCAS
FACILIDADES DE PAGO
AGENCIA CADILLAC
MARINA 12

CHEVROLET DE 1928

Turismo, buena pintura, de fábrica, ruedas de discos, gomas nuevas, fuelle nuevo, $350.00.
Agencia Buick
A-1964. Marina 64
693—29 Mar.

BUICK LIGERO

De 1929, muy poco uso, pintura de fábrica, gomas nuevas. Véalo, está como nuevo. $1,375.00.
Agencia Buick
A-1964. Marina 64.
693—Mar. 29.

PACKARD SIETE PASAJEROS

Acabado de pintar en Duco, buenas gomas, ruedas discos, fuelle nuevo, $250.00 de contado y resto en plazos cómodos. Total, $650.00.
Agencia Buick
A-1964. Marina 64.
693—Mar. 29.

BUICK SIETE PASAJEROS

De 1928, con cinco gomas nuevas, pintura de fábrica, muy poco recorrido. $1,400.00.
Agencia Buick
A-1964. Marina 64.
693—Mar. 29.

DODGE TOURISMO DE 1927

Buenas gomas, buena pintura, lista de mecánica, $350.00.
Agencia Buick
A-1964. Marina 64.
693—Mar. 29.

OLSMOBILE SEDAN DE 1928

Cinco gomas nuevas, ruedas de disco, pintura del último tipo, color verde claro, $300.00 de contado, resto $45.50 mensuales.
Agencia Buick
A-1964. Marina 64.
693—Mar. 29.

OLSMOBILE TOURISMO DE 1928

Gomas nuevas, fuelle nuevo, pintura color marrón, buenas condiciones de mecánica. $750.00.
Agencia Buick
A-1964. Marina 64.
693—Mar. 29.

UNA MARMON BABY, COMPLETAmente nueva, pintura especial, ruedas alambre, gomas nuevas. La doy al contado en $1,450. Campa, Agencia Marmon, Marina y Príncipe.
13384 26 mar 30

VENDO UN CHEVROLET DEL 28, en buen estado, con cinco gomas. Informan en Lanuza y Agramonte, Reparto Almendares. Telf. FO-2726.
13408 26 mar 29

CHRYSLER IMPERIAL, CERRADO, 7 pasajeros, completamente nuevo, pintado de azul oscuro, con seis ruedas de alambre. No pierda esta oportunidad. $3,800. M. Guastella. A-2194.
C7488 26 mar 29

Casas de Préstamos

LA IMPERIAL
PRESTAMOS Y MUEBLES
GRAN LIQUIDACION

En juegos de cuarto, comedor, sala, recibidor y muebles de oficina. 50 máquinas Singer, y toda clase de muebles sueltos. Numerosa existencia en joyas, ropas y toda clase de objetos de arte y se compra y pignoran toda clase de objetos de valor. No compre sin antes visitar esta casa.
MONSERRATE 125. Tlf. A-7759
Entre Teniente Rey y Muralla.
UH11137 11381 11—27 Marzo

Casas de Préstamos

Asombrosa Liquidación

JUEGOS DE CUARTO

Uno de tres cuerpos de caoba barnizado en dos tonos y decorado $325 Otro id. de color nogal decoraciones Romanas muy fino $280. Id. marqueteado $180. otro más Id $150; uno de señorita decorado y jaspeado $75., y algunos mas de $50.

JUEGOS DE COMEDOR

Uno de Renacimiento policromado $250, uno id. de caoba, enchapado color nogal $180; uno id. de color majagua decorado $90; otro marqueteado $80, y varios más $65.

Juegos de Sala.

Uno de caoba con filete de bronce de diez piezas, $120, uno color aceituna $80 uno id., color lila $75, y varios más a $35.

Objetos Varios

Una Pianola eléctrica nueva lo mejor $250, otra Melville Clark $180 Victrola Ortofónica $65; una id. Ultrafónica $65; otra sistema Ortofónica $40; Fonógrafos a $5; Aparadores ovalados con cristal $16; Coquetas modernas a $10 Mesas de correderas $8; Máquinas de coser a $10: Camas de $6 en adelante e infinidad de piezas que damos a precios increíbles.

Equipajes

Baules Escaparates a $15, de Camarote y bodega a $8, y maletas de un peso en adelante y una infinidad de cuadros a precios sin competencia.

NOTA. Compramos y cambiamos muebles modernos.

OTRA: Tenemos camiones para mudadas a precios económicos y personal competente.

Visiten esta casa y se convencerán Gloria 123 y 127 entre Indio y S. Nicolás "La Casa Ferro" Teléfono M-1296.
UH1381 9—25 Abril

GRAN LIQUIDACION

De trajes de caballero, zapatos, capas de agua, abrigos, mantones de Manila, baúles, maletas, joyería y toda clase de muebles.

ROPAS, ALHAJAS, MUEBLES

Juegos de cuarto, sala, comedor y piezas sueltas. Pianos, victrolas, máquinas de coser y escribir, cuadros e instrumentos de música.

COMPRAMOS Y EMPEÑAMOS

Ropa de caballero, abrigos, máquinas, muebles y alhajas. Pagamos más que nadie. "Los Jimaguas". Suárez números 62, 67 y 69 esquina a Misión. Telf. A-3339.
UH 13082 21 abril 21

Dinero e Hipotecas

DINERO PARA HIPOTECAS, BAratísimo; compro casas y solares; administración de bienes. Avenida Menocal 43-D, bajos, U-1802, entre Desagüe y Benjumeda, de 12 a 8, Manuel Llenín.
13427 26 mar 31

NECESITO PRIMERA HIPOTECA, $5,200, buena garantía y buen lugar en la Habana. Pago el 8 0|0 un año a otro. Oficina, Marrero. Aguiar 7. Telf. A-7672.
12931 23 mar 26

TOMO $10,000 EN PRIMERA HIPOteca; buena garantía propiedad con comercio; renta mensualmente $235. Pago 7% por dos años. No pago corretage. Telf. X-2416. Pérez.
13382 26—30 Marzo.

TOMO EN PRIMERA HIPOTECA $5,800 al 9%. Doy en garantía casa que vale $12,000. Tratos directos, señor Quintana. M-7730.
13152 24—28 Marzo.

HIPOTECA SE DESEAN TOMAR DOce mil pesos; pago al 7; garantía de 50.000 pesos; en la Habana. No corredores. Informes: Telf. A-6041.
13032 24—27 Marzo.

SOLICITO $1.500 HIPOTECA SOBRE solar en Santa Amalia, con tres accesorias, rentando 33 pesos. Pago 1%. No corredores. F-2662.
13369 26—30 Marzo.

Para las Damas

SENOS

Desarrollo o restauración por nuevo tratamiento de uso externo. Conserva la lozanía del seno y la suavidad del cutis con los productos "Emegé". De venta: La Casa Grande; La Dalia; Prado 106, y La Filosofía. Consultas confidenciales por correo o teléfono Mlle. Emegé, Industria 57. Telf. M-9513.
13423 26 abril 10

SOMBRERERA: MUCHA PRACTICA. Tiño, hago reformas desde $1.00. Adapto a su cara cualquier modelo. Garantizo trabajo. Voy a domicilio. Por muy estropeado no lo bote, lo dejo nuevo. Virtudes 67, esquina a Galiano. Telf. A-2492. Celestina.
13334 26—2 Abril.

Modistas

MODISTA: SE HACEN VESTIDOS DE señoras y niñas, por los últimos figurines. Se copian modelos. Especialidad en trajes sports. Tercera entre 6 y 8, La Sierra. FO-1610.
13024 24—1 Abril

CELESTINA: MODISTA. MUCHA práctica; buen corte; entalle. Hago modelos que me pidan. Vestidos seda $2 Algodón, $1.50. Garantizo trabajo. Virtudes 67, esquina a Galiano. A-2492.
13333 26—2 Abril

SE CONFECCIONAN VESTIDOS por figurines y se hacen desde $1 en adelante, se hacen moldes a la medida. Telf. A-7907
13495 26 mar 28

Manicures

EXPERTA MANICURE, A DOMICILIO, trabajo fino, garantizado, 50 centavos. Llame al U-8141. En la misma se solicita una manicure. Benjumeda 80 altos, a mano derecha.
13258 25—28 Mzo.

Enseñanzas

PRONTUARIO
DE LOS VERBOS INGLESES
INVOCACION NOTABLE
Diccionario-Gramática Manuable
Que facilita grandemente el rápido conocimiento del inglés. De venda en las principales librerías.
12227 18—2 Abril.

Enseñanzas

Academias y Colegios

COLEGIO
ACADEMIA CABALLERO

Zenea (Neptuno) 199, altos. Teléfono U-2920. Declarado EXCELENTE por la Jefatura Local de Sanidad y autorizado por la Secretaría de Instrucción Pública. Incorporado al Conservatorio Orbón. Enseñanza elemental y superior, para niños de ambos sexos. Un colegio de primera clase, en el que solo trabajan profesores titulares, con cuotas módicas. Niños 1er. Grado, $3. Segundo y Tercero, $4. Cuarto, Quinto y Sexto, $5. Abierto todos los días del año de 8 a 11 y de 1 a 4½. No se admiten internos. Clases de inglés y mecanografía por profesor americano de la Universidad de Yale, a todos los niños que ya saben leer. Taquigrafía Pitman, inglés, alemán, piano, solfeo, mandolina, a horas y precios convencionales.
13256 25—9 Abril.

ACADEMIA DE BACHILLERATO
Y COMERCIO

Clases de Ingreso y de todas las asignaturas del Bachillerato. Especialidad en Aritmética, Algebra, Geometría, Física, Gramática, Inglés, Historia Natural.
Gran éxito en todos los exámenes. Mucho empeño y atención individual.
El 1ro. de Abril comienza el curso para ingreso en las Escuelas Elemental y Superior del Comercio. Todos los alumnos presentados por esta Academia, ingresaron el año pasado, como puede comprobarse.
Empedrado 40, altos, entre Habana y Compostela. Telf. M-9470.
7483C 26—7 Abril.

Profesores

PROFESORA NORMALISTA SE ofrece para dar clases a domicilio, primera y segunda enseñanza. Teléfono X-3426.
13461 26 mar 29

PROFESORA DE CORTE Y COSTUra Sistema Serra, da clases a domicilio y da título de profesora en un mes, se hace cargo de toda clase de costura en su casa, también corta moldes a medida, precios económicos. Da facilidades de hora. Teléfono F-3011.
13444 26 mar 29

Miscelánea

DIPLOMAS, TITULOS, RETRATOS. Especialidad en marcos para toda clase de cuadros; contamos con el más variado surtido de molduras que importamos directamente. Precios sin competencia. Casa Martorell, Barcelona 18, entre Aguila y Galiano, A-8837.
13368 26—1 Abril.

ISLA DE PINOS
MARMOLES

Garantizamos que el Sol no lo raja ni lo calcina. Blanco, Gris, Veteado y Negro. Tapas para Bóvedas con argollas:

De 0.04 de grueso	$ 37.00
De 0.06 de grueso	„ 45.00
De 0.08 de grueso	„ 56.00
De 0.10 de grueso	„ 67.00
Cajas de restos	„ 6.00
Panteones listos para enterrar, desde	160.00
Jardineras, desde	„ 5.00

Marmolería Nacional
S. A.
Infanta y Pedroso. Teléfono A-3720. Talleres:
Exhibición: Antiguo local de "Las Tres Palmas", Calle 12 entre 23 y 25.

¿ BARROS GRANITOS ESPINILLAS ?

Todas las enfermedades cutáneas se curan usando en el baño y tocador el inmejorable y delicioso

Jabón Carabaña

En casos muy rebeldes, tómese por las mañanas dos cucharadas de Agua de Carabaña.

SERVICIOS DE NUEVA YORK

Despachamos correo y flete. Encomiendas, compras, diligencias, indagaciones, preguntas, cualesquier molestias, etc., serán prestamente atendidas. Discreción. Honorarios módicos. Datos comerciales, industriales, educacionales y particulares de los Estados Unidos. Comisiones. Atendemos viajeros pudientes. Contestación inmediata. Escriba en español a
LA PLATA EXCHANGE, INC., 66 BEAVER STREET, N. YORK, N. Y.
7455 21 abril 20

ZALDO & Co.
Cuba 76-78 Habana
COMPRA Y VENTA de valores y propiedades. Administración de bienes. Inversión de capitales. Representaciones. Cambios extranjeros. Agentes Generales de The Fine Art & General Insurance Co. Ltd., Compañía Inglesa de Seguros contra Incendios E-2442 Indf 10 Oct

Pérdidas

LLAVERO OLVIDADO, SABADO PAsado, en un auto alquiler en viaje a Estación Terminal. Gratifico $5.00 Vidriera tabacos Edificio Casteleiro-Vizoso.
13176 25—28 Marzo.

NOTICIAS TELEGRAFICAS DEL INTERIOR DE LA ISLA

UN INCENDIO EN CAMPOS DE CAÑA

Se presentó en el vivac un acusado por delito de estafa

ENCRUCIJADA, marzo 26. DIARIO. Habana.—Verificó su presentación en el vivac el acusado José Domingo Casanova Medina, alias Melilla, raza blanca, acusado por delito de estafa a Félix Salinas Rodríguez por cambiarle un ticyet de $25.50 del que se apropió en tienda central Nazábal este término teniendo conocimiento juzgado instrucción Sagua.

Ayer tarde declaróse un incendio en los campos de caña de la colonia San Rafael, de Antonio Cuevas Miranda ardiendo 64 mil arrobas, investigaciones aparece hecho casual.—**Pastor Aylion**, corresponsal.

INSPECCION

YAGUAJAY, marzo 26. DIARIO. Habana.—Se encuentra girando visita de inspección al Ayuntamiento de este pueblo el doctor César Bacaro Gutiérrez, delegado de Gobernación y el señor Mariano Leiva Machado del Consejo Provincial. Arqueada la caja municipal resultó correcta.—**Emilio Martín, corresp.**

FIESTA ONOMASTICA

ST. SPIRITUS, marzo 26. DIARIO. Habana.—Mañana celebra fiesta onomástica el coronel Ruperto Pina Marín, alcalde municipal, jefe de despacho. Los empleados del municipio ofrécenle champán honor de once a doce en despacho de la alcaldía. Hará el brindis doctor Pedro Mencía García, haciéndole entrega de dos regalos que se le ofrecen prensa local corresponsales diarios esa invitación. Anoche falleció hospital Juana Rivero García que se vertió alcohol hoy se efectuará la autopsia y el entierro.
Serra, corresponsal.

SUCESOS DE POLICIA

José B. Cruz, vecino de Gloria 211, fué asistido en el Hospital Municipal de lesiones de carácter menos grave. Al personarse la policía en dicha casa para inquirir X como sufrió dichas lesiones, se comprobó que no recidía en la misma.

El menor Alfonso del Valle Valdés, vecino de E núm. 39, sufrió lesiones de carácter leve, al ser alcanzado por un cepillo que le fué arrojado por José Anago Fernández, dependiente de la bodega situada en Baños y 21.

María Teresa Rodríguez Sandes, de 20 años de edad y vecina de Sardiñas 110, se produjo lesiones de carácter menos grave, al sufrir una caída en su domicilio.

INSATISFECHO CON UNA OBRA

El Gobernador de Matanzas no aprobó lo hecho en Manguito

MANGUITO, marzo 26. DIARIO. Habana.—Hoy visitó este pueblo el Gobernador Gronlier inspeccionando las obras del nuevo parque construído en este pueblo con fondos del consejo provincial, nos informó el doctor Gronlier su inconformidad con las obras realizadas por no tener salidas suficientes las aguas fluviales. Ha sido muy celebrada esta actitud del Gobernador por lo que tendrán que realizar nuevas obras los contratistas. Acompañaban al Sr. Gronlier el presidente del Consejo señor Israel Pérez el representante Haedo y el jefe del Dto. Militar comandante Carrera todos fueron obsequiados con un almuerzo en Calimete por el señor Alcalde municipal.—**Corresponsal**

BANAGUISES, marzo 26. DIARIO. Habana.—El inspector de comunicaciones señor Bover giró una visita general en el día de hoy a la oficina local de comunicaciones. El resultado ha sido en extremo satisfactorio pues encontró todos los servicios al día y muy bien atendidos.—**Francisco Herrera**, corresponsal.

JOVELLANOS, 26 marzo. DIARIO. Habana.—Anoche entre una y dos a. m. se incendió la tienda de la finca Gratitud de los señores Tomás González y compañía corriendo fuego hasta la casa del mayoral y las caballerizas. El incendio estímase casual, no encontrándose dueños en establecimiento y no estar asegurado. Afortunadamente no hubo desgracias que lamentar.—**Florez, corresponsal.**

GUIRA DE MACURIGES marzo 26.—DIARIO. Habana.—En una de las guardarrayas de la colonia Santa Victoria, puso fin a su vida en la mañana de hoy disparándose un tiro sobre la tetilla izquierda el joven comerciante de la localidad señor Ramón Estorino ignorándose hasta el presente las causas que han impulsado al infortunado joven a tomar tan fatal resolución, el juzgado se ha personado en el lugar realizando las actuaciones pertinentes al caso, el suceso por las circunstancias trágicas en que se ha desenvuelto y por la estimación que gozaba la familia del occiso ha producido honda consternación en nuestra sociedad.—**Blanco Gayol**, corresponsal.

PEDRO BETANCOURT, marzo 26. DIARIO. Habana.—Ha causado honda pena en esta villa la muerte del joven Ramón Estorino de Güira de Macuriges ocurrida en la mañana de hoy, el corresponsal que profesaba amistad al infortunado joven envía su más sentido pésame a sus familiares.—**Serrano, corresp.**

DIVULGACION DE LA AGRICULTURA

Hoy se pronunciarán varias conferencias en Camagüey

CAMAGUEY, marzo 26. DIARIO. Habana.—Esta tarde tendrán lugar en terrenos de la Granja Escuela, las conferencias de divulgación agrícola que ofrecen los técnicos de la secretaría de agricultura, haciendo demostración práctica del empleo de tractores y arados modernos, labor que acogen con entusiasmo los agricultores en todas partes.

Se ha radicado causa por el robo cometido en las oficinas del registro de la propiedad, continuan sus investigaciones los agentes de policía secreta que vinieron de esa capital con ese propósito, se desconocen autores.

Han sido instruídos d cargos los individuos que agredieron al vigilante Gregorio Carnesoltas al tratar de detenerlos porque formaban escándalo en una ciudadela.—**Luaces, corresponsal**

MINAS, marzo 26. DIARIO. Habana. A la una y cuarenta de la madrugada de hoy llegaron los excursionistas Angel Reyes Marín, concejal del ayuntamiento de Camagüey, Pedro de Armas, Rafael Fernández, Luis Castro, y chauffeur Juan Martínez, en viaje a esa capital, según dió cuenta ayer el DIARIO.—**Fernández**, corresponsal.

CAÑA QUEMADA

FALLA, marzo 26. DIARIO. Habana.—Como a la una de la tarde se declaró un formidable incendio en varias colonias del inmediato central Adelaida quemándose aproximadamente un millón de arrobas de caña de retoño. El fuego tomó gran incremento debido al fuerte viento que había pero al fin fué dominado como a las cinco de la tarde gracias al esfuerzo del personal de la finca con el concurso de los miembros del ejército de este puesto a las órdenes del cabo Jorge Florido. Las colonias quemadas son "Teresita", "Ceiba Grande", "Estrella", "La Granja", propiedad de la compañía y "La Batalla", propiedad de Segundo Quiñones.— **Leopoldo Revuelta**, corresponsal.

El vigilante 645 denunció que por 4 y 23 transitaban con exceso de velocidad y en regateo, los ómnibus 51351 de La Cubana y 50221, de Los Unidos.

Manuel Fernández Valle denunció que al transitar por la calle de Industria manejando el automóvil 12863, fué alcanzado su vehículo por el camión 59981, que le causó daños que aprecia en $15.

MAYUSCULO ESCANDALO PROVOCO LA DETENCION DE UN INDIVIDUO, AYER

Por temor a los gases lacrimógenos se entregaron a la Policía, los vecinos de una casa que hacían resistencia

Un fuerte escándalo, se originó en la noche de ayer, frente a la casa número 1 de la calle de Condesa, al tratar el Capitán Prats, al mando de la Sexta Estación, de proceder al arresto de un individuo que estaba acusado de un delito de hurto.

Dió origen a este escándalo, que el morador de la misma nombrado Gilberto Velásquez Oseguera, natural de México, de profesión sastre de 29 años, no abriera la puerta para darle acceso a la policía.

Como el Capitán Prats, tuviera conocimiento de que el individuo que perseguía, no abría la puerta, insistió de Velazco, que le franqueara la entrada, pero en vista de su negativa, dispuso que el Teniente Rencurrell y el Sargento Martínez, con los vigilantes 1726, J. Vasallo; 128, F. Morales y 1261, J. Díaz, establecieran vigilancia en las azoteas colindantes y procedieran al arresto de cualquier persona que por las mismas trataran de escapar.

DOS MILITARES

Ya restablecido este servicio, el público empezó a correr el rumor de que se trataba de un bandido el que se hallaba encerrado en dicha casa y que era perseguido por fuerzas del Ejército. Así fué como afluyeron numerosas personas cerca de aquellos contornos. Este rumor lo motivó la presencia de unos militares en el interior de la expresada casa.

EL TEMOR A LOS GASES

En vista de que se prolongaba el sitio, el Capitán Prats, ideó la forma de que los moradores de aquella casa, desistieran de sus propósitos y se dieran presos. Con voz de mando, ordenó que por sus subalternos fueran arrojadas al interior, las bombas lacrimógenas de las cuales está dotada actualmente la policía. La broma del Capitán Prats surtió el efecto por él apetecido. Todos por temor del gas, se entregaron a la policía, siendo arrestados cuantas personas salían de la expresada casa, siendo conducidas a la estación.

LOS DETENIDOS

Una vez que fueron conducidos a la Sexta Estación, los individuos referidos dijeron nombrarse Gilberto Velasco; Apolonio Simón Martínez, de 28 años, vecino de Santos Suárez 40, y soldados Francisco Martín Gil, e Ibrahim Castro Sainz, pertenecientes al cuartel de la Fuerza.

LO QUE DIJERON A LA POLICIA

En la casa Condesa 1, vive como inquilino principal el soldado Patricio Echevarría, destacado en el Castillo de la Fuerza. Este militar cuando la sorpresa no se encontraba en la casa, según la policía; pero Velasco, expuso que el residía en Jovellar 27, donde tenía recogido a Gregorio Alonso, y al trasladarse para el domicilio de Echevarría, se llevó todas sus ropas, así como una ortofónica, siendo acusado por Alonso del hurto de ese mueble musical, cosa que carecía de veracidad, toda vez que la victrola era de su propiedad.

LO QUE DICE ALONSO

Alonso refirió que Velasco, le había comprado la ortofónica, entregándole solamente 15 pesos, restándole la suma de 35 pesos, pero al marcharse de la casa para residir en la de Condesa, se la llevó, conjuntamente con un pantalón de franela y un saco azul.

LOS MILITARES

Dicen los militares que ellos se hallaban en la casa Condesa 1 porque fueron a visitar a su amigo y compañero de armas, señor Echevarría, encontrándose con Velasco y con Simón Martínez, que había sido llamado por el inquilino, para que le hiciera un mandado a la bodega inmediata. Negó que ellos tuvieran participación alguna en el hecho ni que conocieran a Velasco, del que se decía era un hombre normal.

AL ESTADO MAYOR

Los soldados fueron conducidos al Estado Mayor y los detenidos Simón y Velasco, ingresaron en el Vivac.

Con lo actuado se le dió cuenta por una parte al Juez de Instrucción, por el hurto cometido por Velasco y al Juez Correcional por la parte del escándalo y ofensas al pudor.

8 PERSONAS HERIDAS...

(Viene de la pág, PRIMERA)

grave diseminadas por la cabeza y cuerpo; Dámasa Sainz de Tundidor, de 35 años, vecina de Esperanza 37, en Matanzas, de contusiones de carácter grave diseminadas por la cabeza y cuerpo; Isolina Hernández Díaz, de 8 años, de Santa Cecilia letra C en Matanzas, de contusiones leves por el cuerpo. El vigilante de tránsito número 1177 José Bello, fué el que condujo a los heridos a dicho Centro.

En el Hospital Municipal fueron asistidos por el doctor Bolívar, Víctor Manuel Fernández, de 20 años, vecino de Salamanca y Mujica, en Matanzas, de contusiones leves; Gonzalo Camacho Molina, de Compostela 35, en Matanzas, de graves contusiones diseminadas por el cuerpo y fractura de los huesos de la nariz. Este señor es segundo tesorero del Ayuntamiento de Matanzas; Cipriano R. Morales, de 28 años, vecino de Gómez número 7, en Matanzas, de contusiones diseminadas por ambas piernas, brazos y cuerpo; Juan Núñez Villavicencio, de 33 años, vecino de Inquisidor número 39, de contusiones menos graves diseminadas por el cuerpo. El doctor Gronlier, acompañado del Representante a la Cámara doctor Juan Rodríguez Ramírez, estuvo en Emergencias, interesándose por los heridos, particularmente por el señor Camacho.

ACTUA LA POLICIA

El Teniente Prado, al mando de la Sub-estación de Luyanó, se constituyó en ambos centros benéficos, tomándole declaración a los heridos, los que expusieron que viajaban en el ómnibus, ignorando como ocurriera yel hecho, pues este tuvo lugar de manera inesperada.

La policía practica investigaciones para localizar al chofer de referencia, cuyo paradero se continúa ignorando.

Con lo actuado se dió cuenta al Juez de Guardia.

OTROS DETALLES DEL SUCESO

El ómnibus quedo totalmente destruído, particularmente en su parte derecha, aunque se salvó el motor. Quedaron diseminados por el suelo numerosos objetos, tales como sombreros, zapatos, maletas, botellas, pomos, gorras y un velocípedo, todo perteneciente a los pasajeros. También quedó allí la gorra del conductor completamente destrozada. El Vigilante 1803 José Manuel Corbo, de la Sub-estación de Luyanó, quedó al cuidado del ómnibus destrozado.

LO QUE DICE EL CONDUCTOR

Según nos refirió el conductor Ríos, que viajaba en el asiento cercano al chauffeur, estima, aunque no se dió cuenta perfecta del suceso, que este lo ocasionó el haberse echado el chauffeur hacia la parte derecha de la carretera, con el fin de dar paso a una máquina particular y a un ómnibus que venían en dirección contraria a la guagua volcada. Tanto derivó el chauffeur, que, inesperadamente, el ómnibus saltó el contén yendo a incrustarse en uno de los árboles de la orilla; asegura que su compañero no iba a excesiva velocidad.

DINERO
para fabricar frente al Colegio de Belén

A los que compren solares en las dos manzanas situadas en la doble línea del tranvía entre las calles 4 y 6 (frente al Ldo. Jesús Ma. Barraqué), les facilito íntegramente el importe de su construcción.

Se dan facilidades de pago; pudiendo si se desea, amortizar con los alquileres.

Para más detalles
Cuba No. 81, altos.
Teléfono A-4005.
12779 30d. v. 25 ab.

AUTOMOVILES CIRCULADOS

Por transitar con exceso de velocidad, fueron denunciados por la Policía en el día de ayer, los automóviles siguientes:

DE LAS ESTACIONES

37680, en la calle de Gloria entre Indio y San Nicolás, por el Vigilante 1264, Angel Gómez.

2054, en la calle de Luz, por el Vigilante 1410, C. Martínez.

51351, de la Empresa Cubana y 50221, d elos Unidos, en regateo por Cuatro y Veintitrés, según denuncia formulada por el Vigilante 645, M. Hidalgo.

DEL TRANSITO

5181; 5292; 8751; 9819; 2014, particulares; 37924 y 41815, de alquiler, en el Parque del Maine por el vigilante 1532.

DE LOS EXPERTOS

124, Cuba; 160 Cuba; 56789 y 61197, camiones; 39563 y 43674, de alquiler, en la esquina de Menocal y Sitios, por el Experto Fernández de Lara.

PANAMA PACIFIC LINE
HABANA A
NEW-YORK & CALIFORNIA
SALIDAS PARA LA PRIMERA QUINCENA DE MARZO:
S. S. "VIRGINIA"
33.500 Toneladas
Saldrá el día 25 a las 6 p. m. para San Francisco, Cal., CAL. VIA el CANAL DE PANAMA.
S. S. "PENNSYLVANIA"
33,500 Toneladas
Saldrá el día 28, a las 3 p. m., para
NEW YORK
Agentes Generales y Consignatarios,
THE WEST INDIES SHIPPING & TRADING CO.
Wm. H. Smith, Presidente.
Obispo 75. Habana. Teléf. A-7322.

Para ser Joven use
Todo el que desee sacudir el peso de los años — QUITARSE CANAS Y REJUVENECERSE — debe usar Aceite Kabul, que se usa con las manos, sin mancharlas, porque no es pintura. Renueva el cabello, lo vigoriza y le vuelve su color natural. Se vende en farmacias y sederías.
ACEITE KABUL

Consultorio Electro - Dental del Doctor
CARLOS R. MARTINEZ
O'REILLY No. 5 (Bajos). TELEFONO A-9758.
CONSULTAS DE 8 A. M. a 8 P. M.
Hora fija para quien la solicite. Ultimos procedimientos en Puentes y Coronas de Platino y Oro

Viboreñas

BELLA ORQUESTA FEMENINA

No es otra que la **Orquesta Ensueño**, que han formado viboreñas tan gentiles como las señoritas Follo con las señoritas García, y que se presentará en la **Terraza Central** el sábado día 5 de Abril, en una fiesta que consistirá en una parte de concierto y otra de baile.

Tan original agrupación artística, la **Orquesta Ensueño**, ha quedado formada así:

Piano, Srta. Blanca Amelia Follo.
Violín, Srta. Guillermina Follo.
Violín: Srta. Nena Alderete.
Saxofón: Srta. Ana Follo.
Banjo: Srta. Luisa García.
Drum: Srta. Estela Follo.
Güiro: Srta. Mercedes García.

Algunos directores de orquestas de fama, que ya las han escuchado, mucho las han celebrado, siendo su repertorio muy extenso, con los últimos bailables de moda, que ejecutan con gran maestría. Su éxito está asegurado, puedo decirlo así.

Este bello bouquet, como diría Urbano, hará su entrada triunfal en la **Terraza** a los acordes de un original himno que para ellas ha compuesto el querido compañero, con reminiscencias del Himno de Bayamo, la Marsellesa y la Marcha Real Española, y en esos momentos un reflector con luces de colores las iluminará.

Lucirán un precioso vestido con una gran banda en la que se lee **Orquesta Ensueño.**

Corresponderá a nuestra **Ciudad Nueva** el honor y el orgullo de presentar y contar con tan bella orquesta de tan lindas artistas.

Los billetes pueden solicitarse por el teléfono I-4060 de las señoritas Follo.

TOMASITA NUÑEZ DE GUZMAN

La siguiente nota es de Urbano:

Tomasita Núñez, nombre que con tanto afecto y admiración pronuncio, pues la admiro desde niña, doblemente, por su delicada belleza y por su sentimental y artística alma, celebra este tarde su anunciado concierto, en el que triunfará entre los suyos del mismo modo que triunfó brillantemente en suelo extranjero.

Tomasita ha combinado un selecto y muy atractivo programa, contando con el muy valioso concurso de quien también tanto la admira, Gonzalo Roig, que toma parte con su gran Orquesta Sinfónica.

María Cervantes, mi simpatiquísima amiga, que con Tomasita me recuerda noches inolvidables en la «P W X», no podía dejar de contribuir al atractivo del programa y cantará María con su arte y gracia peculiar.

Y otros muchos números con los que triunfará Tomasita. Se lo auguro.

Amado PADILLA.

AYER TARDE, A ULTIMA HORA, LLEGO A LA HABANA EL VAPOR ALFONSO XIII

Por la telegrafía sin hilos ha sido llamado el vapor italiano Recca, para que lleve a Génova mil toneladas de azúcar

MOVIMIENTO DE VIAJEROS Y BARCOS EN EL PUERTO

El día primero de abril será reanudado el servicio de ferries en la bahía de la Habana, bajo el control de Empresa Cubana

En los cuatro vapores gigantes de la Hamburg-Amerika Linie (Compañía Hamburguesa-Americana) Albert Ballin, Deutschland, Hamburg y New York, se han instalado durante esta primavera nuevas turbinas de vapor de más de la doble potencia de las anteriores. Además se han reformado y embellecido todos los salones de dichos barcos, así como los camarotes y demás departamentos de todas las clases. En todos los vapores se han ampliado los sportdecks, que tienen tennis court, bodega y numerosos aparatos para otros deportes, además del gimnasio y la piscina instalados en otra cubierta.

Estas innovaciones no solamente han aumentado grandemente la velocidad de estos hermosos vapores, que hacen ahora la travesía de Nueva York a Europa en siete días, sino le han dado a los mismos un sello de gran distinción y del mayor confort imaginable.

A pesar de hacer ahora la travesía en sólo siete días, nada ha sufrido el andar tranquilo de estos vapores, que por su gran estabilidad, a consecuencia de unos tanques de balance especiales, habían adquirido el nombre de los vapores sin mareo, de manera que hasta el menos marino puede gozar de una travesía perfecta en estos grandes trasatlánticos.

El jueves de cada semana sale uno de estos vapores de Nueva York, y cada viernes saldrá uno de ellos de Hamburgo con dirección a los Estados Unidos, tocando en el camino en Southampton (Inglaterra) y Cherbourg (Francia).

Además tiene la compañía en dicho servicio varios buques motor de gran tonelaje de reciente construcción que emplean nueve días en el camino.

LANCHA ENTREGADA

La lancha americana U-1158, que estaba bajo la custodia de la Policía del Puerto, por estar detenida en unión de la lancha cubana Yolanda, que se fué a pique por orden del supervisor comandante Erqueaga, fué entregada al Departamento de Lanchas de la Aduana, para su custodia y conservación, y para evitar que también se vaya a pique.

UNA TRUSA AZUL

El chofer José A. López, vecino de Bélgica 5, entregó en la Estación de la policía del puerto una trusa color azul que dejó olvidada en su automóvil un pasajero del Virginia.

EL SAN BENITO

El vapor americano San Benito, llegó ayer tarde de Boston con carga general y ocho pasajeros.

En una cachucha abandonada fué encontrado un chinchorro, cuyo dueño no aparece, por lo que se procederá a su quema.

MR. MERSON

En el Governor Cobb embarcó ayer Mr. Tom P. Mason, ex administrador general de los Ferrocarriles de Cuba.

SERA REANUDADO EL SERVICIO DE FERRIES

Para el día primero del próximo abril será reanudado el servicio de los ferries de bahía entre la Habana, Regla y Casa Blanca, pero ahora navegarán dichos barcos bajo una empresa cubana, cuyos principales miembros son los señores Antonio Bosch, Andrés Castellanos y A. Zayas.

Todos los barcos han sido reparados convenientemente.

EL LEERDAM

Mañana llegará de España el vapor holandés Leerdam, que trae carga general y pasajeros.

EL SR. NEUMAN

Ha regresado a la Habana el señor Fernando Neuman, representante de la Dannison Manufacturing Paiper Company, quien recorrió Puerto Rico, Venezuela y Panamá en viaje comercial.

UN BECADO DE HARVARD

En el Toloa regresa a su país el joven americano Thomas Stephen, un becado de la Universidad de Harvard quien fué a Costa Rica a tomar un curso y realizar, además, determinados estudios intertropicales.

BARCOS DE CARGA

Llegaron ayer los ferries Joseph R. Parrot y Henry M. Flagler, de Key West, con 26 wagones cada uno de carga general; el Santa Verónica, de Nueva York y el inglés Clunepark, de Norfolk.

SALIDAS

Salieron ayer el noruego Steinstal, para Sagua; el Atenas, para Nueva Orleans el Governor Cobb, y los ferries, para Key West; el yate Vagaboundia, para Key West; el Algonquin, para Miami; el Magallanes, para Nueva York.

EL MAGALLANES

Anoche, después de haber estado el Alfonso XIII para realizar los trasbordos, salió para Nueva York el vapor correo Magallanes, que lleva carga general, entre ella mil tercios de tabaco en rama para Nueva York, doscientos mil pies de madera para Sevilla y treinta y un mil para Barcelona y numerosos pasajeros.

EL PASTORES

Procedente de Nueva York llegó ayer el vapor americano Pastores, de la Flota Blanca que trajo carga general, seis pasajeros para la Habana y cuarenta en tránsito para Cristóbal.

Llegaron por este vapor los señores José Rivera; el banquero George Fogg y señora; Harriet Carter; Cominican Edwads y señora y en tránsito van un grupo de banqueros americanos con sus familias.

EL TOLOA

Otro vapor de la Flota Blanca llegado ayer fué el Toloa, que procede de Puerto Barrios, Cristóbal y Puerto Antonio, con cargamento de frutas y cincuenta y nueve turistas en tránsito y 29 pasajeros para la Habana, entre ellos el escritor americano George Ade: Rómulo Brea y señora; Rafael Cabrera y señora; Víctor Espinosa; Jaime Frensley y familia; licenciado Arturo Moncada y señora; ex diplomático costarricense Federico Neuma; James Villonghby y señora.

EL ATENAS

El Atenas fué el tercer buque de la Flota Blanca, que arribó procedente de Puerto Castilla, con cargamento de frutas y dos pasajeros para Nueva Orleans y 7 pasajeros para la Habana.

Llegaron por este vapor J. Pérez y Díaz; Guillermo Valiente; José Villariño.

Para Nueva Orleans embarcaron en este vapor la señora Claire, de Holguín e hijo; esposa e hijo del señor Víctor Holguín, consignatario en la Habana de la Grace Line y de la Panamá Mail; y vice cónsul del Perú en la Habana; señores Proscopio Castillo; Douglas Hamilton y familia, publicista.

LA RUTA DE LA FLORIDA

Por la ruta de la Florida embarcaron ayer en el Governor Cobb, Elizabeth Kinudtzon, esposa del encargado de Negocios de Noruega, Angel Tejedor; Margarita Bosch; Aurelio Menaga e hijos; Gabriel Gordon; Frank Wilson; Frank H. Wiyinton y otros.

EL ALGONQUIN

De Miami llegó ayer el vapor americano Algonquin, que trajo 86 turistas, entre ellos el periodista Gilbert Smith; Richard Harris y St.; José Antonio Gómez; el banquero Marck Mc Garry y señora y Víctor Reliring y señora.

TOMARA MIL TONELADAS DE AZUCAR

Los señores A. Bona y Co., consignatarios en la Habana de la Compañía Libera Tristina, propietaria del vapor italiano Recca, hizo que dicho buque que desde Nueva Orleans se dirigía directamente a Génova, venga a la Habana, para tomar un cargamento de azúcar consistente en mil toneladas que envían a Génova los señores Galbán, Lobo y Ca.

Este barco correrá un permiso especial en la Secretaría de Hacienda y Sanidad Marítima, puesto que no trae documentos del cónsul de Cuba en Nueva Orleans.

FRANQUICIAS

Por gestiones de la Secretaría de Estado, la aduana de la Habana concederá franquicias y cortesías de estilo, a los señores Kyoihi Uchiyona, cónsul general del Japón en Nueva York y quien llegará esta tarde por la vía de Key West y para el señor Toshi Shindo, secretario de la Legación del Japón en México quien llegará hoy en el vapor Havana, y cuyos funcionarios vienen para establecer en Cuba la Legación y Consulado del Japón.

Este barco correrá un permiso especial en la Secretaría de Hacienda y Sanidad Marítima, puesto que no trae documentos del cónsul de Cuba en Nueva Orleans.

También se le concederán las cortesías de estilo al señor Conrado Río Gallardo, secretario de Relaciones Exteriores de Chile y quien ahora ha sido designado embajador de su país en Perú.

El señor Río Gallardo es una distinguida presonalidad internacional habiendo tomado parte muy activa en la solución amigable dada en el asunto de Tacna y Arica, concertado entre los dos países hermanos.

EL PENNSYLVANIA

Mañana llegará de San Francisco de California el vapor americano Pennsylvania, que trae carga general y 616 pasajeros, de ellos 62 para la Habana.

Van en el Magallanes: señor Villarroya y señora; hijos del cónsul general de España en la Habana, señor Freyre, los que pasaron una temporada en esta ciudad y ahora regresan a la Península. Francisco Casado Bono, de la firma de J. Balcells y Compañía, quien va con su esposa, Isabel Parotín de Puga; Fco. T. Villagelíú; José Battle; Adelaida Costa; Aurora López e hija.

Los religiosos Reverendos José Sánchez; Santos Gutiérrez; Conrado de Miguel y Hermenegildo Carvajal, Carmelitas; Juan Grau; Rafaela González e hija; Generosa Vispo de Díaz e hijos; Manuel M. del Toro; Emilio González; José Sotolongo; Juan Lino González; Manuel Hornaechea; Celia de León e hija; José Fernández; Mercedes Vive; Concepción Gutiérrez; Miguel Caldez; Jordano Tomás; Higinio Vilar; Emilio Roselló y familia; Francisco Rivera; Leocadia Martínez.

EL ALFONSO XIII

De Bilbao, Santander, Gijón y la Coruña llegó ayer tarde a las seis el trasatlántico español Alfonso XIII que trajo carga general, 291 pasajeros para la Habana y 63 en tránsito para Veracruz.

El Alfonso XIII corrió días de tiempo inseguro por lo que el capitán Agacino, con objeto de evitar molestias al pasaje, cambió la ruta que traía tomando el Canal Viejo de Bahama y por tanto, sin novedad alguna ni para el pasaje ni para la carga.

ILUSTRISIMO SR. D. ANTONIO GASCON

Entre los pasajeros llegados para la Habana en el correo español, y que comenzaron a desembarcar a las ocho de la noche, figura el Ilustrísimo señor D. Antonio Gascón, capitán de navío de la Armada Española, quien desempeña el cargo de interventor del Estado ante la Compañía Trasatlántica Española.

Los señores don Manuel Otaduy y don Félix Fernández de Castro, consignatario e inspector de la Trasatlántica en la Habana, nos presentaron al distinguido marino español, quien se mostró muy complacido de volver a la Habana.

Hablando con los reporters el señor Gascón nos dijo que hace treinta y un años estuvo por última vez en la Habana como oficial de uno de los barcos de guerra de España en las Antillas.

Expresó su admiración por los adelantos que desde la cubierta del Alfonso XIII había podido apreciar de nuestra ciudad, significando que si bien tenía ya amplias noticias del progreso de Cuba, la realidad le causaba mayor satisfacción dado que tiene grandes simpatías por nuestra isla.

Muy grata estancia le deseamos al señor Gascón.

Otros pasajeros llegados por el Alfonso XIII fueron el nuevo cónsul de España en Matanzas, Manuel Alvarez Raymundo; señor Adrián Got Insauti, apoderado de la Arrendataria Tabacalera de España; el señor Benito Picardo, director de Fondas de la Trasatlántica Española; Juana Medio de Rodríguez e hijos, esposa del cónsul de Cuba en Vigo; Manuel Vicente Bran; José Roque Heris; Pedro Piñán Malvar, Mercedes Mora Viuda de Collado e hijos; Maximina Alegre Hevia; Alfredo Blanco y señora; Jesús Ferreiro Trasacos y señora; Constantino Castro González; Oscar Ferreira Iglesias e hijos; José María Quer; Joaquín Félix Rivas; Gicela C. de Pois; Isaac Menéndez; Alfredo Vallina; Alfredo Collado y señora; Hortensia Rodríguez Piedra; José Ramón González; Gonzalo Fernández Valdés; Carlos Fernández; Manuel Arias González; Delfín Díaz y señora; Justo Colunga y familia; José Martínez Martínez; el Reverendo Padre José Lage Caruncho; Antonio A. Fernández y familia; Clemente Dopico y señora; José Cordero de la Fuente; Indalecio Pérez Balteiro; José María Parapar; Constantino Suárez Recoy y las religiosas Margarita Santa María Palacios y Petra Ruiz Pardo; el militar español Lucas Julieses; los sacerdotes P. Francisco Romero Fuentes y León Barrios Pereda y otros.

El Alfonso XIII saldrá hoy a las 12 del día para Veracruz, llevando carga y pasajeros.

Jesús Acero Alvarez, vecino de Tenerife núm. 73, denunció a la policía, que en la planta alta de su domicilio, donde está el Club Latino, se encuentra instalado un radio, que molesta al vecindario, infringiendo con ello el Decreto 303, de la Alcaldía que prohibe los ruidos innecesarios.

En 23 y E chocaron los automóviles 14460, manejado por Rosendo Boza y 43605, que conducía Juan Marín Navarro, recibiendo daños ambos vehículos.

M.E.C.D. 2016

CRONICA SOCIAL

DE LA UNION FRATERNAL

Señor Alberto Coffingny Ortiz, Cronista Social del DIARIO DE LA MARINA, Habana.

Muy estimado Cronista: En relación con la fiesta, que organizada por el Grupo Político Social «Juventud Laborista» que patrocina la candidatura del señor Alberto Scull Montalvo, para ocupar la presidencia de esta sociedad durante el próximo período, cuya fiesta habrá de tener efecto el lunes 17 de Marzo actual, en los jardines de La Polar, la Junta Directiva, en su sesión de ayer, día 11, acordó aclarar por medio de la Crónica Social de que es usted, digno representante, ciertas informaciones erróneas, que ha.. aparecido en Motivos Sociales del periódico «El País», en días pasados, en el sentido dicha aclaración de que ni la entidad social Unión Fraternal, ni el Comité de Damas, así como ninguno otro cuerpo dependiente de esta sociedad, tiene nexo alguno ni deben aparecer ligados por ningun motivo, con el festival de referencia, que se debe a iniciativas muy particulares en propaganda política, del grupo citado que no ha sido autorizado para usar el nombre de esta Institución, en la organización de dicha fiesta.

Y al interesar de usted, la aclaración de que he hecho mención, me suscribo con las gracias más expresivas, atentamente suyo s. s.,

Tránsito López Garrido, Vicesecretario.

Insertamos ahora la presente comunicación por haber recibido posteriormente a la fecha necesaria, una atenta carta que lo solicita.

Imparcial e invariable en todo aquéllo que concierna con las entidades, no fomentamos duda ni coadyuvamos propósitos tendenciosos o partidaristas.

Causas ajenas fueron las que privaron su publicación oportunamente.

Alberto COFFIGNY.

DE HABANA A INGLATERRA Y FRANCIA EN 10 DIAS

VAPOR "COLUMBUS"

46,000 t DESPL. — 32,354 t GR. REG.

EL VAPOR MAS GRANDE QUE HA VISITADO EL PUERTO DE LA HABANA

salida: MAYO 6

TOCANDO EN LOS PUERTOS DE N. YORK, plymouth, cherbourg y bremen.

DIRIGIRSE A LLOYD NORTE ALEMAN

AGENTES GENERALES

A. C. FABRICIUS Y Co S. en C.

OBISPO Nº 28 TEL-A-3455.

HABANA

VAPORES ALEMANES

"YORCK"-"SEYDLITZ"

SALIDAS MENSUALES

HABANA ESPAÑA FRANCIA ALEMANIA

LLOYD NORTE ALEMAN

COMODIDAD - SERVICIO - ECONOMIA

PROXIMAS SALIDAS

ABRIL 22 MAYO 16 JUNIO 13 JULIO 11

HACIENDO ESCALA EN

VIGO, CORUÑA, GIJON, BOULOGNE Y BREMEN.

A. C. Fabricius y Ca. S. en C.

Agentes Generales:

Pasajes de Cámara: OBISPO 28. A-3455

Pasajes Tercera: AMARGURA 1. M-8066

Fletes:

OFICIOS 18. M-8082, M-3951.

Ad No. 4558A

NEW YORK

SALIDAS TODOS LOS SABADOS

"ORIZABA" y "SIBONEY"

Salida cada Jueves de los vapores

"HAVANA" — "MONTEREY" — "SAN JACINTO"

desde $85 ida + desde $130 ida y vuelta

PARA PROGRESO Y VERACRUZ LOS LUNES

"HAVANA" — "MONTEREY" — "SAN JACINTO"

Pasaje directo a Ciudad Mexico

desde $81.35 ida + desde $150.00 ida y vuelta

Para informes y reservaciones diríjase a

WARD LINE

Oficina de Pasajes - Edificio del Centro Asturiano. Telfs. A-6154—M-7776

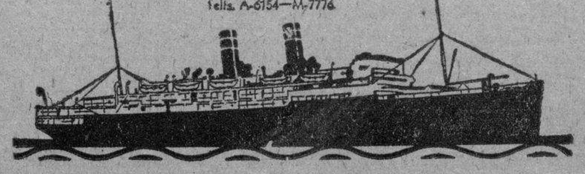

COMPAGNIE GENERALE TRASATLANTIQUE

VAPORES CORREOS FRANCESES

Bajo Contrato Postal con el Gobierno Francés

TODOS LOS VAPORES DE ESTA COMPAÑIA ATRACAN A LOS MUELLES DE SAN FRANCISCO O MACHINA PARA EFECTUAR EL EMBARQUE Y DESEMBARQUE DE PASAJEROS, EQUIPAJES Y MERCANCIAS

PROXIMAS SALIDAS

Para VERACRUZ:

Vapor correo francés "ESPAGNE" saldrá el 3 de Abril.
" " " "MEXIQUE", saldrá el 3 de Mayo.
" " " "ESPAGNE", saldrá el 3 de Junio.
" " " "MEXIQUE" saldrá el 27 de Junio.

Para CORUÑA, GIJON, SANTANDER, PLYMOUTH y EL HAVRE.

Vapor correo francés "ESPAGNE" saldrá el 15 de Abril a las 12 del día

NOTA: El equipaje de bodega y camarote se recibirá en el muelle de San Francisco o Machina (en donde estará atracado el vapor) solamente el día 14 de Abril de 8 a 10 de la mañana y de 1 a 4 de la tarde. El equipaje de mano y bultos pequeños los podrán llevar los señores pasajeros al momento del embarque el día 15 de Abril de 8 a 10 de la mañana.

Vapor correo francés "MEXIQUE" saldrá el 16 de Mayo.

" " " "ESPAGNE", saldrá el 15 de Junio.
" " " "MEXIQUE", saldrá el 9 de Julio.
" " " "ESPAGNE" saldrá el 8 de Agosto.

SESIONES DE CINEMATOGRAFO DIARIAS EN LOS VAPORES DE ESTA COMPAÑIA. SEGUN CONTRATO CON LA CASA PATHE.

IMPORTANTE

Buena comida a la española. — Camareros y cocineros españoles

LINEA DE CANARIAS.

Para SANTA CRUZ DE LA PALMA, SANTA CRUZ DE TENERIFE, LAS PALMAS DE GRAN CANARIA Y EL HAVRE.

Vapor correo francés "DE LA SALLE", saldrá el 14 de Abril.
" " " "NIAGARA", saldrá el 24 de Mayo.

Se admiten pasajeros de cámara y tercera clase para todos los puertos de su itinerario. Estos vapores NO ACEPTAN CARGA.

Linea de NEW YORK AL HAVRE, PLYMOUTH Y BUKDEOS

En esta Agencia se expiden pasajes para esta línea por los lujosos y rápidos trasatlánticos franceses "ILE DE FRANCE", "PARIS", "FRANCE" "ROCHAMBEAU" "DE GRASSE", etc.

Para más informes dirigirse a:

ERNEST GAYE

HABANA.

O'Reilly, Núm. 9. Apartado 1090. Teléfono: A-1478

VAPORES CORREOS Compañia de la Trasatlántica Española

SERVICIOS REGULARES DE PASAJE, CARGA Y CORRESPONDENCIA

LINEA RAPIDA PARA NEW YORK Y NORTE DE ESPAÑA

PROXIMAS SALIDAS

PARA VERACRUZ (48 horas de viaje)		Lineas para NUEVA YORK, VIGO, CORUÑA, GIJON, SANTANDER y BILBAO.	
CRISTOBAL COLON,	5 Enero	CRISTOBAL COLON,	12 Enero
ALFONSO XIII,	3 Febrero	ALFONSO XIII	10 Febrero
CRISTOBAL COLON	1 Marzo	CRISTOBAL COLON,	3 Marzo
ALFONSO XIII	27 Marzo	ALFONSO XIII,	3 Abril
CRISTOBAL COLON,	22 Mayo	CRISTOBAL COLON,	29 Abril
ALFONSO XIII,	18 Mayo	ALFONSO XIII,	25 Mayo
CRISTOBAL COLON,	13 Junio	CRISTOBAL COLON,	20 Junio
ALFONSO XIII,	9 Julio	ALFONSO XIII,	16 Julio

LINEA PARA NUEVA YORK, CADIZ Y BARCELONA

PROXIMAS SALIDAS

J. S. ELCANO,	6 Enero	BUENOS AIRES	18 Abril
M. ARNUS,	2 Febrero	J. S. ELCANO	17 Mayo
M. CALVO,	18 Febrero	M. CALVO,	1 Junio
M. COMILLAS	28 Febrero	M. ARNUS	12 Junio
MAGALLANES,	26 Marzo	A. LOPEZ	28 Julio
A. LOPEZ,	11 Abril	M. COMILLAS,	8 Julio

Magníficas cámaras. Amplios comedores para pasajeros de tercera clase. Estos vapores atracan a los muelles de la Port of Havana Docks Co.

Para más informes, dirigirse a:

AGENTE GENERAL

MANUEL OTADUY

Lonja del Comercio, bajos. Apartado 707. Teléfonos: A-6588 y A-7900

HABANA

EMPRESA NAVIERA DE CUBA S. A.

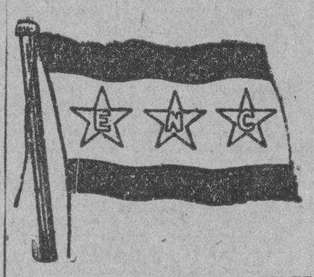

SAN PEDRO NUM. 6.—HABANA.

APARTADO NUMERO 1641.

Dirección Telegráfica:

EMPRENAVE

Claves en uso:

A. B. C. 4a. y 5a. Edición.

Western Union.

Walkins and Apendix.

TELEFONOS:

A3-5315 Información General. A-3966 Almacén.
A-4730 Departamento de Tráfico. M-3896 Primer Espigón de Paula.
A-6236 Pasajes y Fletes. A-5634 Tercer Espigón de Paula.

VAPORES EN SERVICIO

Presidente Machado, Santiago de Cuba, Gibara, Habana, Baracoa, Las Villas, Guantánamo, Julián Alonso, Antolín del Collado, La Fe, Caibarién, Rápido, Cienfuegos, Manzanillo, Joaquín Godoy, Eusebio Coterillo.

PUERTOS DE ESCALA

COSTA NORTE

Caibarién, Nuevitas, Puerto Tarafa, Manatí (Victoria de las Tunas), Puerto Padre, Chaparra, (Holguín, Velasco y Bocas), Vita, Banes, Mayarí, Antilla, Preston, Sagua de Tánamo, (Cayo Mambí), Baracoa, Guantánamo y Santiago de Cuba.

COSTA SUR

Cienfuegos, Casilda, Tunas de Zaza, Santa Cruz del Sur, Manopla, Guayabal, Manzanillo, Campechuela, Media Luna, Niquero, Ensenada de Mora y Santiago de Cuba.

COSTA NORTE DE VUELTA ABAJO

Bahía Honda, Río Blanco, Berracos, Puerto Esperanza, Santa Lucía (Minas de Matahambre), Río del Medio, Arroyos de Mantua y La Fe.

PUERTO RICO

San Juan, Ponce, Mayagüez y Aguadilla.

REPUBLICA DOMINICANA

Santo Domingo, San Pedro de Macorís y Puerto Plata.

HAITI

Aux-Cayes y Port au Prince.

JAMAICA

Kingston.

NECESITAMOS 10.000 PERSONAS

que quieran aprovecharse de esta oportunidad para aprender inglés en poco tiempo, con un nuevo, fácil y práctico método. El precio es barato y el éxito bueno. No pierda un momento más y mándenos su nombre y dirección y recibirá pronto interesantes informes gratis.

Es un método distinto.

EL INSTITUTO UNIVERSAL (D-56)

128 East 86th. Street.

New York City, N. Y.

SANATORIO "DOCTOR PEREZ VENTO"

Enfermedades nerviosas y mentales. Para señoras exclusivamente.

CALLE BARRETO NUM. 62, GUANABACOA.

Miscelánea

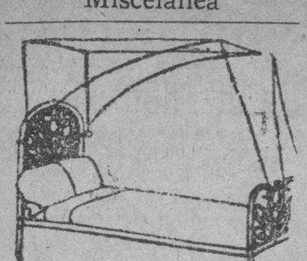

DEPARTAMENTO DE COLCHONETAS, COLCHONES, COJINES

Nuestro Departamento de colchones, colchonetas, alfombras, mosquiteros, cojines, etc., etc., presenta el surtido más completo de estos artículos.

Colchones y colchonetas, en todos los tamaños y calidades, desde $1.80, cojines de seda desde $4.00, cestos de mimbre desde $4.00.

Mosquiteros para cama de una persona desde $2.00.

Mosquiteros con su aparato, a $6.50.

Colchones y colchonetas para niños en todas las calidades y precios. Mosquiteros desde $1.50.

También hemos recibido cojines de piel, en formas y colores variados, muy de moda para adorno y para automóviles, gabinetes y oficinas.

Edredones de seda en colores enteros y floreados.

Todos estos artículos pueden verse en el mismo departamento de colchones, colchonetas, etc.

EL ENCANTO

E-958 indi. Mayo

DINERO

DEL 1 AL 5%

CON GARANTIA DE JOYAS.

LA PERLA"

ANIMAS 84, casi esq. a GALIANO

12333 18—18 Abril.

Directorio Profesional

ABOGADOS Y NOTARIOS

DR. FELIPE RIVERO Y ALONSO

Abogado y Notario

Abogado Consultor y Notario de la Asociación de Detallistas de la Habana. Notario de los Centros Asturiano "Balear" y "Cafés"

ESTUDIO DE ABOGADO DE LOS DOCTORES

Felipe Rivero y Alonso; Manuel F. de Cinca; Ricardo Elizalde e Hidalgo Gato; Angel Radillo y Gancedo; Eduardo Bolívar Herrero.

Procurador: Urbano E. Gómez Cádiz. Chacón 25, bajos Edificio de la Asociación de Detallistas de la Habana Teléfonos M-1472 y A-8142. Cable: Rizenca.

E2015 Indf. 1 Sept

DR. MANUEL ARANDA MUÑOZ

Abogado

Asuntos hipotecarios, herencias, toda clase de asuntos civiles. Mercaderes número 9. Departamento 3. Teléfono M-6173.

E2054 Indf. 1 Sept.

ALFREDO BOTET

Abogado

ADMINISTRACIONES DE BIENES AFIANZADAS

Asuntos civiles. Contencioso-Administrativos. Hipotecarios, etc.

Bufete: Monte número 18 entre Aguila y Angeles. Telfs. A-8352 y M-6809. 2 1/2 a 5 1/2 p. m.

E—640—30 d. Vnc. abril 12

DOCTORES EN MEDICINA Y CIRUGIA

DR. FELIX PAGES

JEFE DE LA SALA DE CIRUGIA DE LA QUINTA DE DEPENDIENTES

Cirugía en General

ESPECIALMENTE CIRUGIA ABDOMINAL; ESTOMAGO; INTESTINOS; HIGADO Y APARATO GENITAL DE SEÑORAS

Consultas: Lunes, miércoles y viernes, de 3 a 5. Domicilio: D núm. 200, entre 21 y 23. Vedado. Telf. F-4483.

E2039 Indf. 1 Sept.

Dr. Manuel González Alvarez

CIRUJANO DE LA ASOCIACION DE DEPENDIENTES

Cirugía en General

Consultas todos los días de 4 a 6 de la tarde. Campanario 59, entre Neptuno y Concordia. Teléfono A-[illegible]2. Residencia particular: Calle K, núm. 15, entre 17 y 19, Vedado. Telf. F-2441.

E2059 Indf. 1 Sept

DR. MARIO LUIS GARCIA

Médico de la A. de Dependientes

ESPECIALISTA EN ENFERMEDADES DEL PECHO

Tuberculosis, Asma, Bronquitis, Estómago, Hígado e Intestino.

San Lázaro 390 casi esquina a Espada. Teléfono U-6428. Consultas de 1 a 3.

480 Indf. 28 Feb.

MEDICOS

DIATERMIA: SE CEDE POR SU costo, un aparato alemán, acabado de recibir, por no establecerse el gabinete. Felipe Sánchez. Apartado 570. Habana.

9400 1—5Mar.

DOCTOR ADOLFO REYES

Estómago e intestinos e exclusivamente. Consultas de 9 a 11 a. m. en su casa. Lamparilla 74, altos. Telf. M-9120. Trotamientos especiales a horas convencionales.

2450 16 febrero 16

DR. J. LYON

De la Facultad de París. Especialidad en la curación radical de las hemorroides sin operación. Consultas de 1 a 3 p.m. diarias. Consulado 19 (altos), entre Prado y Genios.

E2052 Indf. 1 Sep

Profesionales

DR. JOSE VARELA ZEQUEIRA

Profesor de Anatomía de la Universidad. Cirujano Jefe de la Asociación Cubana de Beneficencia. Cirugía en general. Especialidad: Cirugía de la mujer. Consultas: de 4 a 5. Gervasio 126, entre San Rafael y San José. Teléfono U-5410.

E2048 Indf. 1 Sept

DR. RICARDO ALBALADEJO

Especialista en vías urinarias. Tratamiento especial para la blenorragia; impotencia y reumatismo. Electridad médica y Rayos X. Prado 62, esquina a Colón. Consultas: de 8 a 12 a.m. y de 1 a 5 p.m. Teléfono A-3344.

E2601 Indf. 20 Nov

DR. R. REPILADO

Especialista en Vías Urinarias y Enfermedades Venéreas. Cistoscopia y Cateterismo de los uréteres; Cirugía de Vías Urinarias. Consultas: de 10 a 12 y de 3 a 5 p.m. Empedrado 49. Teléfonos M-9592. F-5406.

E2235 Indf. 21 Sept.

DR. GUILLERMO LOPEZ ROVIROSA

Enfermedades de las Glándulas Internas; Nutrición, Nerviosas y Mentales. Debilidad sexual; pérdidas; impotencias. Niños anormales, atrasados, raquíticos. Bocios. Afecciones de la piel y de la sangre. Rayos Ultravioletas (Luz; Alpina); caídas del cabello calvicie; raquitismo; anemias, etc. Diatermia: exlirpación de verrugas, etc. Calle 23 esquina a 22. Vedado, de 5 a 7 p.m. Domingos, de 4 a 6. Consultas por correspondencia, $5.00 Giro postal. Telf. F-6423.

E2033 Indf. 1 Sept

DR J. M. VERDUGO

DE LA FACULTAD Y HOSPITALES AMERICANOS Y PARIS

Estómago e intestinos

Tratamiento eficaz de la úlcera estomacal y duodenal, y de la colitis en cualquiera de sus períodos. Hígado y afecciones de la nutrición. Consultas: de 1 a 3. Horas especiales, previo aviso Prado 60 (bajos). Telf. A-4425.

E2035 Indf. 1 Sept.

DR. ABELARDO LABRADOR

Consultas gratis para pobres, de 8 a 12 de la mañana. Pagas, de 3 a 6 p.m. Angeles 8, entre Reina y Estrella. Teléfonos A-0801 y U-2256. Especialidad en enfermedades de señoras: flujos crónicos; metritis; etc. Partos; venéreo y sífilis; riñones; diabetes; reumatismo crónico; embiauquecimiento. Tratamientos especiales por inyecciones Neosalvarsán, etc. Se hacen radiografías a precios módicos. Blenorragias; enfermedades del corazón.

E 0.9 Indf. 1 Sept.

Corporación Clínica

LUZ 24. TELEFONO A-8515, ENTRE COMPOSTELA Y HABANA. AGRUPACION DE MEDICOS, CIRUJANOS Y ESPECIALISTAS. SE TRATAN TODAS LAS ENFERMEDADES.

Piel y Sífilis. Tatuajes, verrugas, manchas, etc., son quitadas. Venéreo, flujo, gota, blenorragia, debilidad sexual, impotencia. Rayos X. Violeta electricidad, masajes medicinales y Radium. Garganta, nariz y oídos (ojos). Niños y señoras. Y demás enfermedades. Parteros y comadronas. Inyecciones y análisis en general. Cauterizaciones al Trigémino. (Almorranas curadas radicalmente sin operación). Consultas: $2.00. Los tratamientos, precios económicos. Atenciones. De 4 de la tarde a 8 de la noche.

"Policlínica Habana"

Suárez 32. Telf. M-6233.

DR. GUILLERMO LEON

Director Facultativo

Medicina y Cirugía general. Especialidad en enfermedades venéreas. Consultas de 1 a 5 de la tarde y de 8 a 9 de la noche. Consultas especiales: 2 pesos Reconocimientos: $2.00. Enfermedades de señoras y niños. Garganta, nariz y oídos (OJOS). Enfermedades nerviosas; estómago; corazón y pulmones; vías urinarias; enfermedades de la piel; blenorragia y sífilis, inyecciones intravenosas para el asma; reumatismo; tuberculosis; obesidad; partos; emorroides; diabetes y enfermedades mentales, etc. Análisis en general. Rayos X; masajes y corrientes eléctricas. Los tratamientos y sus pagos, a plazos. Telf. M-6238

E2036 Indf. 1 Sept.

DR. J. A. HERNANDEZ IBAÑEZ

CIRUJANO UROLOGO DE LA ASOCIACION DE DEPENDIENTES

ENFERMEDADES VENEREAS; VIAS URINARIAS; ENDOSCOPIA Y CIRUGIA DE LAS VIAS URINARIAS

Consultas: Neptuno número 78, esquina a Manrique. De 11 a.m. a 1 p.m. y de 4 a 6 p.m. Telf. A-5469. Habana.

E2067 Indf. 1 Sept.

DR. JOSE J. CHALONS

Médico Cirujano

DIRECTOR DE LA CASA DE SALUD "LA PURISIMA CONCEPCION"

JEFE DE CLINICA DEL HOSPITAL "LAS ANIMAS"

Enfermedades infecciosas; sifilíticas y venéreas. Rayo 2, altos, esquina a San Rafael. Consultas de 3 a5. Telf M-2555.

E2042 Indf. 1 Sept.

DR. PABLO RONQUILLO

Vías urinarias. Piel y Sífilis. Gonorrea; Reumatismo blenorrágico; Impotencia; Neurastenia Genital; Riñón. Vejiga; Próstata; Electricidad Médica. Reconocimientos pagos. Consultas diarias de 1 a 3 y 7 a 8 p.m. San Rafael número 102. Telf. U-1680.

E2026 Indf. 1 Sept.

Dr. Francisco Javier de Velasco

Afecciones del corazón Pulmones; estómago e intestinos. Consultas: los días laborables de 12 a 2. Horas especiales, previo aviso. Salud 34. Telf. A-5418. E2040 Indf. 1 Sept.

DR. IGNACIO CALVO

PROCTOLOGO

Cirugía especial del recto. Tratamiento médico de las hemorroides. Rectoscopia; sigmodoscopia. E (Baños), número 46. Telf. F-4146. De 2 a 5.

DR. JULIO SANGUILY

Especialista en enfermedades de señoras y cirugía en general. Consultas diarias: de 3 a 6 Gratis para los pobres.

SAN LAZARO 173

Teléfonos A-9106 F-3248.

E2022 Indf. 1 Sept

GRATIS

Consulta, reconocimiento, Rayos X, inyecciones; 5 análisis: sangre, orina, esputos, exudados, heces fecales; cura uterina, etc., raspado. Turno para entrar: $0.50, $1, $2. Pobres, gratis el primer día. A domicilio, visitas en la Habana: $1.00; en sus barrios vecinos, $2.00; partos, $5.00 y $10; cura uterina $3.00. Para llevar: Planchas $2.00: análisis $1.00 y $2.00.

POLICLINICA INTERNACIONAL

Director, Dr. David Cabarrocas y Ayala. Lealtad núm. 143, entre Salud y Dragones Teléfono A-0344.

DR. J. B. RUIZ

Catedrático de la Universidad de los Hospitales de Filadelfia, New York y Calixto García. Especialista en vías urinarias y enfermedades venéreas Exámenes Uretroscópicos y Cistoscópicos. San Lázaro 221-C, de 1 a 3. Telf. U-6451 Para pobres de 10 a 12

E2123 Indf. 1 Sept

Dr. Rubén de Velasco y Castellanos

Enfermedades de los niños. Vías urinarias. Consultas los días laborables de 1 a 3 Horas especiales, previo aviso. Salud Nº 34 Habana. Telf. A-5418.

E2144 Indf. 6 Sept.

DR. A. G. CASARIEGO

Catedrático de la Facultad de Medicina de los Hospitales de París, New York, Calixto García y Clínicas Covadonga. Especialista en enfermedades de los aparatos urinarios y genital (hombres y mujeres). Consultas: de 2 a 6. Neptuno 125 (bajos).

E2020 Indf. 1 Sept

Dr. Alfonso E. Milla Solsona

CURA RAPIDA DEL FLUJO

Especialista en enfermedades de señoras. Servicio de enfermeras. Electricidad Médica. Tratamientos especiales; enfermedades Utero (matriz), Ovarios y Trompas. Consultas diarias de tres a cinco. Pobres: Miércoles y viernes. San Rafael 102. Teléfono U-1650.

DR. RODRIGUEZ CUELLAR

Especialista: Pulmones, corazón, Sistema Nervioso. Tratamientos por sueroevacunas. Inyecciones Calcio y Oro intravenoso. Fisioterapia. Planes para Circulación, Sangre, Riñones, Estómago. Sexuales. 700 enfermos tratados con éxito por Reflexoterapia del Trigémino técnica propia por sueroflu. guración, sin quemar. Parálisis, Reumatismo, Impotencia. Enfermedades Crónicas). Consulta: $5.00 Reconocimiento $10.00 (incluyendo examen Rayos X-Flouroscopia). Virtudes 130, 3 a 4 p.m. Teléfono U-8033.

E2025 Indf. 1 Sept.

DRA. AMADOR

Especialista en Vías Digestivas

Dispepsias; Ulceras gástricas; Colitis en todas sus formas; enteritis y demás enfermedades causadas por la mala digestión. Consultas: de 1 a 3, en Reina 90. Pobres: los lunes, miércoles y viernes.

E2839 30d. 21 Dic.

DR. RAMON ASCANIO SUAREZ

Sub-Director y Cirujano del Hospital Calixto García. Cirugía y enfermedades de señoras. Consultas de 3 a 6. Perseverancia núm 34. Telf. A-1975 y FO-1729. E2045 Indf. 1 Sept.

Dr. Alberto S. de Bustamante

Profesor de Obstetricia por oposición. Especialidad: Partos y enfermedades de señoras. onsultas: los lunes y viernes de 1 a 3. Clínica Bustamante y Núñez. Teléfono F-3057. Domicilio: 15 entre J y K. Vedado. Telf F-1862.

CLINICA BUSTAMANTE

J y 13, Vedado. Cirugía general y especial: Partos; Rayos X y Laboratorio. Teléfono F-1184.

E2031 Indf. 1 Sept.

DR. MANUEL GALIGARCIA

ENFERMEDADES NERVIOSAS Y MENTALES

Especialista de la Asociación Canaria. Médico de Visita de los Servicios de Nerviosos y P. Enajenados del Hospital Calixto García. Ayudante de la Facultad de Medicina. Consultas de 3 a 5, diarias. J, 211 (bajos) entre 21 y 23, Vedado. Primer reconocimiento, $10.00; siguiente, $5.00. Telf. F-2775. Sanatorio para tratamientos en Arroyo Naranjo.

DR. PEDRO MONTALVO

MEDICINA GENERAL, especialmente enfermedades del estómago, intestinos y del pecho. Oficina en Belascoaín núm. 79, de 2a 4. U-5050. Avisos en el F-1972.

E2930 Indf. 6 Dic.

DR. JOSE A. TABOADELA

Medicina general. Especialmente vías digestivas y nutrición; Dispepsias; Ulceras gástricas; Colitis; Apendicitis; Enteritis. Planes de alimentación modernos y científicos. Obesidad; Diabetes; Enflaquecimiento; Anemia; Albuminaria; Reumatismo. Tratamientos de probada eficacia para las efecciones nerviosas: Neurastenia; Histerismo, etc., y los trastornos funcionales de las glándulas de secreción interna: tiroides, ovario, etc. Lunes, miércoles y viernes, de 2 a 4. Reina 120. Gratis: miércoles, de 1 a 2.

E1285 29 Junio

EUSEBIO HERNANDEZ

Profesor de la Universidad. Partos y enfermedades de señoras. Diario de 1 a 5 p.m. Jovellar 30, entre Espada y Hospital. Teléfono U-3923.

10078 5—4 Abril.

Dr. Mario Dehogues

MEDICINA GENERAL ENFERMEDADES DEL CORAZON VIAS BILIARES

Pobres: consultas gratis. Tratamiento según convenio.

Tratamiento eficaz de la Angina de Pecho; Hipertensión Aterial Disnea (falta de aire); Agitación; Palpitaciones etc. Consultas diarias: de 4 a 6 p.m. Consultas especiales: de 10 a 11 p. m., previo aviso.

Gabinete: San Lázaro 316 Telf. U-2565. Habana.

Domicilio: Calle 8a. Nº 55 Telf. I-2534 Vibora.

DOCTOR FLORES

EZCEMAS, ALMORRANAS

Excemas, por antiguas que sean, se garantiza su curación por un procedimiento especial Tratamiento por el TRIGEMINO. Inyecciones INTRAVENOSAS para reumatismo; raquitismo; Linfangitis; Dispepsias y Blenorragia Neurastenia, por el procedimiento del Dr. Monín, Electricidad Médica para parálisis y nerviosismo, estrechez uretral y sífilis; curación garantizada. Almorranas, son curadas sin operación ni dolor, pudiendo el enfermo continuar sus trabajos diarios. Análisis orina: 2 y 3 pesos, completo. Impotencia. Curaciones por contrato. Análisis: Sangre; Esputos; Heces Fecales; Verruvas, curadas por electricidad. Consultas diarias de 10 a 12 mañana; de 1 a 5 tarde, y 7 a 9 noche, Zanja 116, entre Oquendo y Soledad. Telf. U-7836

DR. HERNANDEZ CARTAYA

EXCLUSIVAMENTE ENFERMEDADES DEL PECHO

Diagnóstico precoz y tratamientos modernos de la tuberculosis. Tratamiento eficaz del asma. San Nicolás número 75, bajos. 11 a 1 y de 4 a 5.

10186 5 mar 4 abril

DR. GOMEZ DE ROSAS

Cirujano Director de la Policlínica Nacional. Enfermedades de señoras, estómago, vías biliares y cirugía general. Consultas de 3 a 5. Cerro 551. Teléfono A-2560.

E2043 Indf. 1 Sept

DR. A. MARTH ARANGO

ESPECIALISTA EN ENFERMEDADES VENEREAS Y DE LAS VIAS URINARIAS

Consulta: de 11 a 1 y de 5 a 7 Lealtad 161, casi esquina a Reina. Teléfono M-7703.

DR. PEDRO A. BOSCH

Medicina y Cirugía, con preferencia partos, enfermedades de niños, de pecho y sangre. Consultas: de 2 a 4 Aguiar 11. Teléfono A-6428.

E2061 Indf. 1 Sept.

DR. HERNANDO SEGUI

Garganta, Nariz y Oídos.

Prado 38. De 12 a 3.

E2069 Indf. 1 Sept.

DR. H. FERNANDEZ AGUIRRE

MEDICO CIRUJANO

Especialista de los Hospitales de París. Enfermedades de los pulmones tuberculosos en general. Perseverancia número 7. Teléfono M-1181 y M-1461.

E2044 Indf. 1 Sept.

DR. MANUEL LOPEZ PRADES

MEDICO CIRUJANO

De las facultades de Madrid y la Habana. Con 39 años de práctica profesional Enfermedades de la sangre, pecho; señoras y niños. Partos. Tratamiento especial curativo de las afecciones genitales de la mujer. Consultas diarias de 1 a 4. Gratis: martes, viernes y sábado. San Miguel 128 (bajos). Teléfono U-5370.

E3030 Indf. 28 Dic.

DR. MANUEL VIAMONTE

Catedrático Auxiliar de Radiología y Fisioterapia de la Universidad

RADIOLOGO DE LA QUINTA "COVADONGA"

Concordia 64-A, esquina a Lealtad. Teléfono A-6698. De 9 a 10 a.m. y de 1 a 5 p.m Rayos X; Radium; Radioterapia Profunda; Lus Ultravioleta y Electricidad Médica.

E2041 Indf. 10 Sept.

DR. GONZALO AROSTEGUI

Médico de la Casa de Beneficencia y Maternidad. Especialista en las Enfermedades de los niños, Médicas y quirúrgicas. Consultas de 1z a 3. Calle 11 entre K y L, Vedado. Telf. F-4233.

E2030 Indf. 1 Sept.

ANALISIS DE ORINA

Completo, dos pesos. Prado 62, esquina a Colón. Laboratorio Clínico Químico del Dr. Ricardo Albaladejo. Telf. A-3344. E2602 Indf. 20 Nov.

DR. F. H. BUSQUET

ELECTRO-RADIOLOGO

Rayos X; Ultravioletas; Radium y Tratamientos eléctricos. En su Gabinete y a domicilio. Lealtad número 1. Teléfono A-4474. De 9 a 12 a.m. y de 2 a 5 p.m. E2037 Indf. 1 Sept.

DR. CELIO R. LENDIAN

Consultas todos los días hábiles, de 1 a 6 p.m. Medicina interna, especialmente del corazón y de los pulmones. Partos y enfermedades de niños. Calle 4 esquina a 11, número 15. Vedado. Telf. F-3869. E2057 Indf. 1 Sept.

Dr. Cuervo Barrena

Especialista en enfermedades del aparato circulatorio. Enfermedades del corazón y de los riñones; arterio-esclerosis; hipertensión arterial; angina de pecho, nefritis o mal de gribht, etc. Bright, etc.

Escobar 33, de 3 a 5 entre Animas y Lagunas. Teléfono A-0482. E2890 Id. 1 Dic.

OCULISTAS

DR. JOSE ALFONSO

Especialista del Centro Asturiano. Oculista, nariz, garganta y oídos. Consultas: de 1 a 4. Telf. M-2330. Monte número 386.

E2048 Indf. 1 Sept.

DR. HORACIO FERRER

ESPECIALISTA DE LAS ENFERMEDADES DE LOS OJOS

Consultas de 2 a 6 de la tarde. Consultas por la mañana a horas previamente concedidas. Ave. Wilson y la Vedado. Teléfono F-4331.

E2051 Indf. 1 Sept.

DOCTORES C. E. FINLAY Y F. M. FERNANDEZ

Profesores titular y auxiliar de Oftalmología de la Universidad de la Habana. Presidente Zayas (O'Reilly) 49. Teléfono A-7155. Consultas de 10 a 12 y de 2 a 5, o por convenio previo.

E2063 Indf. 1 Sept.

Dr. Jorge L. Dehogues

OCULISTA

ELECCION DE LENTES

Consultas y operaciones de 11 a 12 y de 3½ a 5.

Horas especiales previa citación AGUILA 94. TELF. A-3940.

E2105 V-11 En.

DR. ALIPIO C. PORTOCARRERO

Especialista en enfermedades de los Ojos

Garganta; Nariz y Oídos. Consultas: de 8 a 11 a.m. Teléfono A-3627. Lealtad 69, altos. E2055 Indf. 1 Sept.

GIROS DE LETRAS

J. BALCELLS Y Cía.

S. EN C.

San Ignacio Nº 33

Hacen pagos por el cable y giran letras sobre New York, Londres, París y sobre todas las capitales de España, las Baleares y Canarias. Agentes de la Compañía Inglesa de Seguros contra incendios "The Royal". Administración de Bienes.

E1742 Indf. 1 Ag.

N. GELTS Y COMPAÑIA

106 Aguiar 103, esquina a Amargura. Hace pagos por el cable. Facilita cartas de crédito y giran pago por cable, giran letras a corta y larga vista sobre todas las capitales y ciudades importantes de los Estados Unidos, Méjico y Europa, así como sobre todos los pueblos de España, Londres, Paris, Hamburgo, Madrid y Barcelona.

CAJAS RESERVADAS

Las tenemos en nuestra bóveda, contruídas con todos los adelantos modernos y las alquilamos para guardar valores de los interesados. En esta oficina daremos todos los detalles que se deseen.

N. GELATS Y COMPAÑIA BANQUEROS

E324 Indf. 1 Feb.

CIRUJANOS DENTISTAS

DR. J. HERNANDEZ CALZADILLA

Cirujano Dentista

Especialista en extracciones sin dolor ni peligro en niños y señoras en estado, con anestesia local o gas. Curas completa de dientes flojos y piorrea alveolar. Puentes y planchas de todas clases, modernas, sin encías. Trabajos de ortodoncia. Arreglo puentes, planchas partidas, faltas de dientes, dándolas nuevas. Consultas diarias hasta las diez de la noche. Reina 76, bajos. Telf. A-7527.

E2066 Indf. 1 Sept.

M.E.C.D. 2016

Profesionales

DR. SALVADOR VIETA Y MORE
Cirujano Dentista
Curaciones rápidas de todas las afecciones de la boca por procedimientos modernos, especialidad en piorrea, abcesos y curaciones de todos los dientes, muelas y raíces desahuciadas, evitando las extracciones. Haciéndose cargo además de todos los trabajos concernientes a su profesión. Consultas y operaciones: de 2 a 5. Calle 9 esquina a i (altos) Vedado. Teléfono F-4677.
E2038 Indf. 1 Sept

DR. VALDES MOLINA
CIRUJANO DENTISTA
...alda de Italia No. 9 altos, entre ...nas y Trocadero. Telf. A-8583. Dentaduras de 15 a 30 pesos. Trabajos se garantizan. Consultas de 8 a.m. a 5 p.m. Los domingos, hasta las 12 m.
E1885 Indf. 1 Ag

DR. GUERRERO DELANGEL
DENTISTA MEXICANO
...ica especial para extra ciones. Facilidades en el pago. Horas de consulta: de 8 a.m. a 8 p.m. A los empleados del comercio, horas especiales para la noche. Trocadero 68-B, frente al café "El Día". Telf. ...395.
E2062 Indf. 1 Sept

Dr. Armando Roig y Palenzuela
MEDICO CIRUJANO DENTISTA
Consultas de 2 a 6. Miércoles y sábado de 9 a 12 a.m. y 3 a 9 p.m. (Previo aviso). Plácido 49, altos, Habana. Teléfonos M-8002. I-6905.

Alquileres

Habana

ALQUILO LOS MAS FRESCOS Y cómodos altos de la Habana, en San Rafael 120¾, esquina Gervasio. Tienen tres habitaciones, sala y comedor, bien decorados.
13199 25—31 Marzo.

ALQUILO LOS BONITOS BAJOS de Manrique 110, en 45 pesos. Tiene cómodos servicios, dos habitaciones, sala y comedor. Las llaves: Manrique y Zanja, carnicería.
13200 25—31 Marzo.

HABANA 183
Se alquilan los dos amplios pisos bajos de esta hermosa casa, compuestos de sala, saleta, comedor, al fondo, cuatro grandes dormitorios y buen baño para familia, cuartos y servicio de criado. Las llaves en la bodega de Merced y Habana. Informan: San Pedro número 6. Teléfono A-9619.
13318 25—2 Abril.

SOL No. 34
Se alquila esta fresca casa compuesta de ocho dormitorios, cuatro altos y cuatro bajos, sala, saleta y comedor. Servicio en el alto y el bajo. Frente de la casa con una buena azotea. Las llaves en la bodega de la esquina de Cuba y Sol. Informes, San Pedro número 6. Teléfono A-9619.
13309 25—2 Abril.

SE ALQUILAN EN $45 LOS BAJOS de la csa Campanario 180, cerca de Reina, con sala; comedor; 3 habitaciones y demás servicios. La llave en los altos. Informan: Telf. F-5759.
7481C 25—31 Marzo.

LEALTAD 85, BAJOS, ENTRE CONcordia y Virtudes. Sala, tres habitaciones, baño intercalado, comedor, cocina y servicio criados. Llaves en la bodega. Informes, Habana 186. Telf. M-1541.
7475C 24 mar 29

O'REILLY No. 22
Se alquila esta amplia casa; el bajo para establecimiento, contando con su vidriera al frente y los altos para familia. Las llaves en el almacén del frente. Antigua de Mendy. Informes, en San Pedro número 6. Telf. A-9619.
13310 25—2 Abril.

LEALTAD Y SITIOS
Se alquila una casa moderna, altos, con sala, comedor, tres habitaciones y balcón a la calle. La llave en la bodega. Informan Telf. M-5008.
13265 25—28 Mzo.

ESCOBAR No. 102
Se alquila la hermosa planta baja de esta amplia casa con grandes comodidades para numerosa familia. El alquiler de acuerdo con la situación. Las llaves en el alto. Informes, San Pedro número 6. Teléfono A-9619.
13312 25—2 Abril.

ALQUILO ALTOS ESCOBAR 169, entre Reina y Salud, sala, saleta, cuatro habitaciones, baño intercalado, comedor al fondo, cuarto y servicios de criado. Llave en la misma. Informan U-5231.
13252 25—30 Mzo.

SE ALQUILA ESTRELLA 235 ALTOS entre Infanta y Ayesterán, sala, saleta, tres habitaciones, baño moderno y cocina de gas. Informa: Luis González. Telf. U-1157.
13243 25—31 Mzo.

SANTIAGO 21, CASA ANTIGUA, CON ocho habitaciones, propias para alquilar; se da barata. Informes: Luis González. Telf. U-1157.
13248 25—31 Mzo.

INFANTA 43, ALTOS, ENTRE Desagüe y Benjumeda, compuesta de sala, saleta, cuatro habitaciones y baño intercalado. Informes: Luis González. U-1157.
13247 25—31 Mzo.

ANIMAS 177, ALTOS Y BAJOS, HERmosas casas de sala, saleta, tres habitaciones, baño intercalado y cocina de gas. Informes Luis González. Telf. U-1157.
13246 25—31 Mzo.

VIRTUDES 162, BAJOS, DE SALA, saleta, tres habitaciones, baño y cocina de gas, casa moderna. Informes Luis González. U-1157.
13245 25—31 Mzo

NEPTUNO Y AGUILA
Se alquila el segundo piso de este moderno edificio, sala, tres habitaciones, comedor, gran baño, cocina, limpia, escalera. Informan: Bar Trio M-6140.
13302 25—31 Mzo.

SE ALQUILA LA CASA BELASCOAIN número 13, altos. Informa señor Alvarado. Telf. M-1110. Señor Romeu A-1213. La llave en los bajos.
13237 25—28 Mzo

VEINTIDOS PESOS SE ALQUILA ... esquina en Calzada, con portal, sala, dos cuartos, patio, cocina, buen baño, mucha agua, tranvía puerta. U-6151.
13231 25—28 Mzo.

SE ALQUILA SAN LAZARO 100 BAjos, esquina a Crespo, sala, saleta, comedor, tres cuartos, baño intercalado, cocina cuarto de criados con servicio. Informen en la misma o en el teléfono A-7903.
13268 25—30 Mzo.

ESCOBAR No. 111, próximo a Reina, altos, dos habitaciones; sala; baño completo; luz; cocina gas. Pocos inquilinos; edificio recién construido. Teléfono M-7827.
13361 26—28 Marzo.

Habana

ALQUILO POR $22, CASA NUEva; tiene 2 cuartos, sala, saleta, cocina y servicios. Hay altas y bajas, próximo al Mercado y los Cuatro Caminos. Informan, en la misma, Belascoaín 637.
7472C 22—31 Marzo.

SE ALQUILAN LOS ALTOS DE LA casa Padre Varela núm. 76, esquina a Jesús Peregrino, acera de la brisa, propios para oficinas o sociedades. La llave e informes, en la oficina de los bajos, de 8 a 11 y de 1 a 3.
12610 21—29 Marzo.

ALQUILO: LUCENA ESQ. A SAN Rafael, edificio moderno, espléndido piso alto: sala, recibidor, 4 habitaciones, comedor, baño, cuarto baño criados, cocina gas. Ferretería Belascoaín 71. U-5215.
12374 19—29 Marzo.

SE ALQUILA: AGUIAR 5: CON SAla; comedor; dos grandes cuartos; cocina gas; servicios. Precio. verdadera situación. Llave al lado. Teléfono M-4844.
13207 25—4 Abril.

ALQUILANSE: MURALLA No. 1, ALtos de un almacén de víveres, cuatro apartamentos y cinco habitaciones con balcón a la calle Muralla, muy frescas, a precio muy reducido Informan: en la misma, y en los Teléfonos M-2840, A-4854.
13222 25—31 Marzo.

SE ALQUILAN DOS PISOS INDEpendientes de casa moderna, en San Miguel 59. El primero en $50; el segundo en $45. Tienen tres habitaciones; sala; comedor; baño intercolado y servicio de criado. La llave primer piso, en la bodega esquina an Nicolás; y segundo piso, enfrente. Teléfono A-5540.
13394 26—31 Marzo.

LEALTAD 122, ALTOS, ENTRE SAlud y Reina, se alquilan estos espléndidos altos, propios para familia acomodada, sala, recibidor, comedor al fondo, seis grandes habitaciones, dos baños intercalados, cocina, pantry, despensa, dos cuartos en la azotea y una caseta sevillana, la llave en los bajos. Informan. F-1706.
12444 20 mar 30

SE ALQUILA EN OQUENDO No. 13-A en 15 pesos, una accesoria con dos habitaciones. Informa. La Moda. Galiano y Neptuno. Telf. A-4454.
12998 24 mar 29

ALQUILO PRIMER PISO CAMPANArio 48 esquina Virtudes, cuatro cuartos, sala, recibidor, comedor, dos baños y cocina. La llave, bodega enfrente. Informes, Neptuno 106. A-4480.
13106 24 mar 29

NEPTUNO 220, ALTOS, ENTRE MARqués González y Oquendo, propia para larga familia; sala, recibidor, cuatro grandes habitaciones, cuarto de baño, cuarto y servicio de criados, cocina de gas y carbón. Llaves bodega esquina a Oquendo. Informes, Habana 186. Telf. M-1541.
7476C 24 mar 29

SE ALQUILAN MUY BUENAS CAsas en Lugareño y Pozos Dulces, de tres habitaciones, baño completo, servicio de criados, acabadas de pintar, último precio, $40. Informan. FO-2843.
13090 24 abril 3

ALQUILAMOS EN AVENIDA DE Menocal número 52 entre Desagüe y Benjumeda, dos modernas casas, altos y bajos de la letra E. Sala, saleta, tres cuartos, comedor, cocina y baño al fondo. Telf. U-1177.
7480C 24 abril 8

ALQUILO SEGUNDO PISO, MALOja 23 esquina Angeles, construcción moderna, servicios sanitarios completos, agua motor. Llave, fonda bajos. Admito proposiciones para cualquier comercio, Aguacate 96 esquina Amargura, y altos. Informan, Aguila 62.
13137 24 mar 31

SE ALQUILAN LOS ALTOS DE ANImas número 77, esquina a Blanco, segundo piso. Informan. teléfono A-1415.
13131 24 mar 27

AGUILA 235, PEGADO A MONTE, modernos y ventilados altos, con 3 habitaciones, comedor al fondo y servicio criados, en $50. Teléfono M-6505.
13135 24 mar 28

ALQUILO: EN PAJARITO ENTRE Díaz Blanco y Clavel, letra E, casa amplia, ventilada, la baña el sol, buen patio, por $24.00. Facilidades de luz. Informan. al lado.
13052 24—3 Abril

SE ALQUILAN LOS ESPLENDIDOS altos, para personas de gusto, San Rafael 113, compuestos sala, recibidor, comedor, cinco habitaciones, doble servicio. Informan los bajos.
13145 24 mar 29

SE ALQUILAN LOS ESPACIOSOS altos de Monte 253, con sala, saleta y tres habitaciones, precio de situación. Telf. M-5202.
13142 24 mar 29

ALQUILO: CAMPANARIO 1, SEGUNdo piso. Sala; comedor; tres habitaciones; baño; cocina de gas. Telf. M-3498 y X-3667.
13217 25—28 Marzo.

GANGA. SE ALQUILA VENTILADA y cómoda casa, propia para oficinas, Cuba 29, bajos, entre O'Reilly y Empedrado, con ocho departamentos, precio: 55 pesos. La llave en Cuba 70 entre O'Reilly y Obispo. Informes, A-4358. M-6263.
12413 19 mar 27

ALQUILASE SUBIRANA No. 4, ALtos. sala, saleta, cuatro cuartos, baño intercalado, cocina y servicio de criados. Llave bodega. Informes, Banco Gallego, A-6758.
12493 20 mar 28

SE ALQUILA UN SEGUNDO PISO en lqa calle de Belascoaín 189, entre Figuras y Carmen, compuesto de sala, saleta, tres cuartos, baño intercalado, comedor muy amplio, cuarto y servicio de criados, cocina de gas y abundante agua. Precio 45 pesos. Informan en Belascoaín 36, altos.
11546 13 mar 28

MODERNO PISO EN MERCED 28: sala; comedor; cuatro habitaciones; precioso baño intercalado. Ultimo precio: 50 pesos.
12460 21—31 Marzo

A UNA CUADRA DE LA TERMINAL, se alquilan modernos bajos; sala, recibidor; cuatro habitaciones; comedor al fondo; baño completo. Ultimo precio, $45. Alcantarilla 23.
12461 21—31 Marzo.

SAN LAZARO 98, ALTOS Y BAJOS interior. sala, dos cuartos, cocina gas, servicios. Informan, M-2863 y F-2124. Llave en los altos.
7463C 21 mar 31

SE ALQUILA TENIENTE REY Y Bernaza, casa construída recientemente, con todas las comodidades modernas. Puede verse a todas horas. La llave en la imprenta. Informan, Telf. M-9093.
11662T 14 mar 28

SAN LAZARO 226, ESQUINA. PROpia para oficina o sociedad; siete cuartos a la calle, inmensa sala y antesala; habitaciones primer piso $125. Informes, U-3315.
11437 13 mar 31

VILLEGAS 111: SE ALQUILA UNA casa propia para oficina y familia con entradas independientes. Sala; recibidor; tres habitaciones; baño intercalado; comedor; pantry; cocina de gas con calentador; cuarto para criados con sus servicios; todo a la moderna. Para más informes: en los bajos. Telf. A-9745.
11771 15—30 Marzo

EDIFICIO CATEDRAL: CASA PARA familias honorables. Hay ascensor abundante agua. Habitaciones y departamentos muy frescos. Visitando este edificio, ninguno otro le gustará después. Empedrado número 4
11629 14—13 Abril

Habana

LOS BAJOS MAS BARATOS Y MODERNOS DE LA HABANA, CON SALA Y 4 CUARTOS, ETC., SE ALQUILAN EN 30 PESOS.
Situados a 15 minutos del Parque Central, calle de Justicia número 14, esquina Enna, a una cuadra de los tranvías de Concha. Al fondo, se alquilan, acabados de fabricar, dos lindos bajos con dos y tres cuartos, a $15 y $20. Llaves, bodega esquina.
12721 22—1 Abril.

INDUSTRIA 64, BAJOS. SE ALQUIla en $50. Tres cuartos, uno de criado y entresuelo. La llave en el café de enfrente. Informes, Salud 34. A-5418.
12818 22 abril 6

SE ALQUILA LA FRESCA Y HERmosa casa San Lázaro número 12, bajos, casi esquina a Prado, con ocho habitaciones, baño intercalado cuarto y servicios de criados, cocinas gas y carbón, etc., en $60. La llave en los altos. Informes. A-4358. M-6263.
12414 19 mar 27

SE ALQUILAN EN O'REILLY 5, ENtre San Ignacio y Cuba, altos de la clínica dental. Buenos y frescos departamentos con todo servicio o sin él, apropiados para hombres o matrimonios, servicio esmerado y orden. Precios económicos. Telf. A-5222.
12804 22 mar 30

VIRTUDES 144½ (ALTOS)
Recibidor; sala; seis habitaciones; baño; comedor al fondo; cocina de gas y carbón; cuarto de criados; servicios; lavadero de ropa; gran galería. Propia para profesionales. Precio: $120. Informan: F-2134.
12570 21—27 Marzo.

SE ALQUILAN LOS BAJOS DE Monserrate 115, para comercio. Informan en el 117, tostadero de café El Vizcaíno.
12483 20 mar 30

LUJOSOS PISOS
Acabados de construir, Aramburo y San José. 5 piezas, baño de lujo, cocina gas, calentador, servicio criado, precio, 50 pesos. Llame teléfonos X-2187, A-7042.
12869 23 mar 29

ALQUILO DESAGUE 53 Y 67, CASAS una planta. Sala, comedor, dos habitaciones, baño moderno, tres cuadras Belascoaín. Alquiler barato. Llaves, Desagüe 71 esquina Franco, bodega.
12889 23 mar 28

COMODOS Y FRESCOS ALTOS, SE alquilan en Lamparilla 62, con sala, saleta, cuatro habitaciones, baño intercalado y un moderno departamento en la azotea. Puede verse de 1 a 5. Informes, Telf. A-3388.
12811 22 mar 30

ESCOBAR 39
Se alquila el primer piso alto, con sala; saleta; comedor; 2 cuartos; cuarto de baño y cocina; en $50.

ESTRELLA 204
Se alquila esta casa con sala; comedor; dos cuartos y servicios, en $30.

SAN JOAQUIN 14
Se alquila, con sala; tres cuartos y servicios, en $31.00.

23 Nº 183, VEDADO
Se alquila el hermoso piso bajo de esta casa con seis cuartos; toda clase de comodidades y garage, en $150.
Para informes sobre las anteriores casas, dirigirse a J. BALCELLS y Cía., San Ignacio 33. Teléfono: A-2766.
12765 22—2 Abril.

AMENIDAD, ENTRE CRUZ DEL PAdre y Nueva, a una cuadra de Infanta, se alquilan casitas de sala y dos cuartos, servicios y patio, a $16. U-1710, U-1500. Tavel.
11334T 12 abril 11

BONITOS Y FRESCOS ALTOS, SE alquilan en Tenerife número 86, altos, compuestos de sala; saleta; tres cuartos y baño intercalado. También tiene cocina de gas. Están a una cuadra de Monte y de los Cuatro Caminos y dos del Mercado Unico. Alquiler: 40 pesos.
13015 24—29 Marzo.

SE ALQUILAN LOS BAJOS DE MAloja número 9, con sala; comedor; 2 cuartos; cocina de gas; baño y patio. La llave e informes: Angeles número 18. Teléfono A-9757.
13054 24—30 Marzo

SE ALQUILA EL SEGUNDO PISO DE Gervasio 118, con sala; comedor; 3 cuartos; baño completo; cocina de gas. La llave e informes: Angeles 18. Teléfono A-9757.
13053 24—30 Marzo

SE ALQUILA LA CASA MAXIMO Gómez número 417, esquina a Pila, propia para establecimiento. Informan: en Empedrado núm. 3. Telf. M-2888.
12974 24—29 Marzo

LEALTAD 177, ENTRE SITIOS Y Maloja: sala; comedor; dos habitaciones dormitorios altas. Alquiler: $32. Llave, altos de al lado. Fondo o fiador. Dueño: Infanta 32, bajos.
12969 24—30 Marzo.

SE ALQUILAN LOS ALTOS DE ZUlueta 35, casa moderna: sala; saleta; cuatro habitaciones; comedor al fondo; cuarto y servicios de criados. Informa: Ramón Ulaniol. Desagüe 62. Teléfono U-4985.
12730 22—1 Abril

SE ALQUILA LA CASA VILLEGAS 117, casi esquina a Muralla, propia para cualquier comercio o industria Precio barato. Informes: Muralla 72
12718 22—6 Abril.

SE ALQUILAN ALTOS BERNAZA 46 con 18 habitaciones. Informan en Monserrate 117. Tostadero de café El Vizcaíno
12484 20 mar 30

SE ALQUILAN, EN DESAGUE Y Franco, casas modernas, de altos y bajos; precios módicos. Informes: Ramón Planiol, Desagüe 62. Telf U-4985.
12731 22—1 Abril

ALQUILO; CURAZAO 2 (PRIMERO) Sala; comedor; tres cuartos y servicios. Informes: Telf. F-5292.
12752 22—28 Marzo.

ALQUILO: VILLEGAS 20, BAJOS: Sala; saleta; tres cuartos grandes. Llave en la bodega. Informes Telf. F-5292.
12753 22—28 Marzo.

CONCORDIA 271, ALTOS MODERNOS Sala; comedor; tres cuartos; baño intercalado; cocina gas; dos cuartos; azotea. Informes: M-2863, F-2199 Llave en la bodega.
12751 22—1 Abril.

Vedado

VEDADO, CALLE 15 NUM. 483, ENtre 26 y 28, se alquila casa moderna, con sala, cuatro cuartos, baño intercalado, comedor al fondo, cocina, cuarto y servicio de criados. pintada en colores, precio 32 pesos. Informes, Telf. F-1183.
13066 24 abril 3

CALLE 13, ENTRE L Y K, VEDAdo, frente al parque, alquilo bajos modernos, sala, comedor, cuatro grandes cuartos, baño intercalado, etc. Llave, L número 106. Informan, F-2124.
7478C 24 abril 3

SE ALQUILAN LOS ALTOS
De la casa calle 10 núm. 15, esquina a 13, Vedado, compuestos de sala; comedor; tres cuartos; baño intercalado; terraza y cuarto y servicio de criados. Precio módico. Preguntar, señora de Amor.
13047 24—27 Marzo.

VEDADO: SE ALQUILAN LOS BAJOS de H 146, entre 15 y 17; cuatro cuartos; cuarto de criados. Informes: H 144.
12054 17—27 Marzo

VEDADO: CALLE 17 ENTRE A Y B número 343. Se alquila la casa de una planta compuesta de jardín, portal; sala; recibidor y vestíbulo; hall; 7 habitaciones; dos cuartos de baño; comedor; pantry y cocina; garage; tres cuartos de criados con sus servicios. Se puede ver de 9 a.m. a 6 p.m. F-1804 A-7501.
13336 26—31 Marzo

Vedado

SE ALQUILA
Vedado: en la calle 4 entre 17 y 19, moderna casa, compuesta de planta baja, portal, sala, comedor, living-room. Altos: cinco habitaciones, dos baños; garage, jardín, etc. Informan: F-3844, de 8 a 11 a.m.
13084 24—27 Marzo.

ALTOS NUEVOS: 5 HABITACIONES, dos baños; habitación criada; baño; garage; habitación chauffeur; salón estudios torre; muchas comodidades. J 211, entre 21 y 23. F-2775.
7428C 17—27 Marzo.

ALQUILO DOS CASITAS EN 19 Y 10, Vedado: jardín; portal; sala; dos cuartos; patio y demás servicios. Allí informan: al lado. $20.
13025 24—29 Marzo.

PRECIOSOS ALTOS MODERNOS, A la brisa, con garage, 23 número 246, entre Baños y F. Terraza; sala; saleta; hall; cinco cuartos; dos baños; comedor; cuarto y baño criados. Informan: M-6901 y F-6180.
13374 26—29 Marzo.

23 Y PASEO
Se alquilan los frescos altos con siete habitaciones, garage, cuartos para criados y demás comodidades. Informan, F-6155.
7472C 23 mar 31

SE ALQUILA: M Y 27, VEDADO
Magnífico chalet de dos plantas, en lo más alto y fresco del Vedado, con vista al mar. Se compone de cuatro habitaciones; dos baños intercalados; sala; recibidor; comedor; dos cuartos de criados; garage; portal; y hermoso jardín. Agua abundante. Informan: A-7250. Sr. Aguilera.
12571 12—28 Marzo.

VEDADO: CALLE 20 ENTRE 15 Y 17 número 32, alquilo casa nueva: jardín; portal; sala; comedor; dos cuartos; cuarto baño; cocina gas, 35 pesos. Teléfono F-6229.
13029 24—29 Marzo.

CALLE TERCERA No. 467, ENTRE 10 y 12, se alquila casa: jardín; portal; sala; dos cuartos; comedor; cocina; baño. $28. F-1123.
12612 21—5 Abril.

VEDADO: CALLE 9 No. 7, ENTRE J y K: se alquila casa moderna Jardín; portal; sala; 4 cuartos; comedor al fondo; cocina de gas; pantry; cuarto y servicio de criados, garage; cuarto de chofer. Precio: 90 pesos. La llave en K y 9 (bodega) F-1262, informes.
11034 11—27 Marzo

SE ALQUILA A FAMILIA SIN NIños, una casa con portal sombreado, césped y árboles, en lo más alto del Vedado, con garage, $150. Calle 8 número 19 esquina H. Informan, Telf. U-6194. Frank L. Gelman.
C7344 Ind.

"C" ENTRE 21 Y 23: SE ALQUILAN altos, con terraza; sala; comedor; 4 cuartos; corredor; baño y cocina. $60. Informan: U-1710 y F-6252. Tavel.
8941T 26—28 Marzo.

CALLE 10, ENTRE 17 Y 19, VEDADO. Alquilo casas, jardín, portal, sala, 2 cuartos y dos cuartos y comedor, baño, cocina de gas. M-2863, F-2124 Llaves, bodega esquina 17.
7462C 21 mar 31

EN 15 Y 22, VEDADO, SE ALQUIla una casa cómoda y baja, con todos los servicios, gana treinta pesos. Telf. F-6104.
12601 21 mar 27

EN LO MAS ALTO DEL VEDADO, alquilo casa acera sombra. Portal, sala, gabinete, cinco habitaciones, baño intercalado, comedor, galería cubierta, dos cuartos criados, cocina, pantry, garage, jardín, patio central y al fondo. Alquiler $150. A 186 entre 19 y 21. Llaves en el 188. Informes, F-3871.
12703 21 mar 28

SE ALQUILAN LOS ALTOS DE LA calle H número 223, entre 23 y 25. Precio: $40. Informes, en los bajos.
12742 22—27 Marzo.

Almendares y Marianao

REPARTO ALMENDARES, CALLE 5 entre 8 y 10, alquilo magnífica residencia lujosamente decorada, con jardín, portal, sala, galería, cuatro cuartos y cuarto de criados, patio y traspatio con árboles frutales. Precio, 70 pesos. Llave, bodega de la esquina. Informes, Telfs. I-5090, I-4433.
12249 18 mar 28

MARIANAO: SE ALQUILA UNA CAsa en la calle C entre Tercera y Cuarta, Reparto Jesús María, compuesta de portal; sala; comedor, tres cuartos; baño; cocina; cuarto y servicios de criados; y garage para una máquina. Precio: $38.00 mensuales. La llave al lado, casa de D'Orn. InformanÑ: Bufete de Arellano. Teléfono A-2118.
12761 22—6 Abril.

SIERRA. ALQUILO REBAJADO ESpléndido chalet, con seis habitaciones, tres lujosos baños, etc., en calle 6 entre 5 y 7, inmediato al tranvía y Parque.
13077 24 mar 27

SE ALQUILA O SE VENDE CASA Mampostería, en la calle C núm. 6, Marianao, una cuadra de los trenes de los Quemados y a una de los del Vedado y Marianao, compuesta de jardín; portal; sala; saleta; cuatro cuartos; cuarto de baño; cocina y gran patio. Se da barata. La llave en la bodega. Informan: Factoría número 33. Teléfono M-3836.
12976 24—30 Marzo.

SE ALQUILA UN CHALET SITUAdo en la calle 6 esquina B, en Buena Vista, a una cuadra del Colegio de Belén. Es de dos plantas, con cuatro dormitorios y cuarto ropero y dos baños en los altos. En los bajos: sala; comedor; sun parlor, etc. y dos garages. Informan: Cuba 52. Teléfono A-4378.
12747 22—27 Marzo.

ALTURAS DE ALMENDARES: EN $50 se alquilan los bajos de la casa Avenida de los Aliados número 40: sala; 5 cuartos; comedor espléndido; portal; jardín; aire y agua gratis. Más informes: Dr. Bandini. Tejadillo número 1, de 9 a 12 y de 2 a 5
12076 17—27 Marzo

SE ALQUILA LA MAGNIFICA RESIdencia Avenida Columbia y Concepción (Buen Retiro) con portal; sala; hall; biblioteca; comedor; pantry; cocina y cuartos de criados en los bajos; y ocho habitaciones; 4 baños completos, en los altos. Garage para tres máquinas; cuarto de chauffeur y lavdero. 2.000 metros de terreno; jardín y árboles frutales. Informan: en la misma, de 2 p.m. a 6 p.m.
13209 25—2 Abril.

REPARTO DE COLUMBIA, LO MAS alto: Primelles entre Buenavista y Calzada, muy cerca de los Colegios Belén y Candler, se alquila una casa bien construída, fresca, compuesta de portal; sala; recibidor; hall; cuatro buenas habitaciones; baño intercalado; doble servicios; comedor; pantry; cocina; garage; cuarto independiente; jardín y patio. Todo cercado; agua abundante. Informes: Teléfono FO-1447.
12723 22—27 Marzo.

ALQUILO EN $12, TRES CASAS que antes ganaban $20, mucho patio para aves. En la calzada de Belén a Pogolotti. Informan, FO-7260.
12672 21 mar 28

REPARTO MIRAMAR
Amplia y lujosa residencia, rodeada de hermoso jardín, se alquila amueblada. Gran salón, saleta, vestíbulo, comedor, etc., terrazas, 3 cuartos criados, baño. Altos: saleta, 4 amplias habitaciones, closets, dos baños, terrazas, garage. Informa su dueño, FO-1058.
12617 21 mar 28

Almendares y Marianao

ALQUILO CHALET, RENACIMIENto moderno, Miramar, calle Quinta Avenida y Treinta, carros por el frente, jardín y portal alrededor, garage, cuarto chofer, sala, comedor, 3 cuartos, 3 baños criados, 6 habitaciones y tres baño sen los altos, con todas las comodidades. Llaves al lado, Mercaderes 27. A-6524, U-4742.
12812 22 mar 28

Cerro y Palatino

ALQUILASE CASITA DE STA. ANA y Cueto, sala, tres cuartos, cocina, servicio y patio, $20. Llave, bodega. Informes, Banco Gallego, A-6758.
12492 20 mar 28

ALQUILANSE BAJOS Y ALTOS, CErro 679 C, portal, sala, saleta, tres cuartos, baño intercalado, comedor corrido, cocina, cuarto y servicio de criados cada una. Llave en el 679. Informan, Banco Gallego, A-6758.
12494 20 mar 28

SE ALQUILA UNA CASITA EN Unión y Ahorro, letra A, Cerro. Informan: en la bodega de Patria y Santovenia, u dueño: Lealtad 195, altos.
13351 26—31 Marzo.

SANTO TOMAS No. 1, CERRO
Se alquilan las accesorias A y B, por La Rosa, de esta amplia casa con comodidades para corta familia. Las llaves en Santo Tomás No. 1. Informes, San Pedro No. 6. A-9619.
13311 25—2 Abril.

EN $28, ALQUILO CERRO 584, ESquina a Santa Teresa, hermosos altos, compuestos de sala, comedor, tres habitaciones muy ventiladas y demás servicios. Llave en la bodega. Informes, I-7478.
13068 24 mar 28

A UNA CUADRA DE LA CALZADA, Churruca y San Cristóbal, Cerro, alquilo altos modernos, esquina fraile. Precio: $43. Sala; saleta; 4 cuartos; cocina; baño intercalado. Dueño: Churruca número 1-A, Cerro.
13023 24—31 Marzo.

CERRO
Se alquila una casa en Bella Vista 27 con sala; comedor; dos habitaciones; patio y traspatio, en 17 pesos. Informes: U-6710.
13012 24—27 Marzo.

CERRO: ALQUILO CASA: SALVAdor 19½, entre Chaple y Moreno. Sala; saleta; tres cuartos; baño; cocina. A una cuadra del tranvía. Informan: Calle Omoo 11, Sra. Pilar.
13001 24—1 Abril.

Jesús del Monte y Víbora

VIBORA: $40, REBAJADA: JARdín, portal, sala, tres habitaciones, comedor al fondo, lindo baño, cerca Colegios Lourdes y Estrella, Libertad número 55, entre San Antonio y Pasaje Enrique.
12384 19—27 Marzo.

SANTA AMALIA: $25: LINDO chalet: Jardín, portal, sala, 4 habitaciones, amplia cocina y lindo baño y patio. $12, casita interior, dos habitaciones, cocina y baño completo, Santa Isabel Nº 16, entre Arnao y Rivera. Dueño: Consulado 146, Hotel Pan America.
12383 19—27 Marzo.

SE ALQUILA EN LA VIBORA, LAgueruela número 20, una magnífica y ventilada casa, con sala, saleta, comedor al fondo, cuatro cuartos, jardín y garage. Precio, $65. La llave en la misma. Informan, teléfono X-2614.
13067 24 mar 29

VIBORA: EN $60 ALQUILO FRESCA y amplia casa en San Francisco 147 entre Porvenir y Octava, con portal; sala decorada; recibidor; cuatro cuartos, baño completo intercalado; hermoso comedor; cocina; cuarto servicio de criados; patio y traspatio. La llave en la bodega. Informan: Telf. FO-1370.
13390 26—31 Marzo.

VIBORA. SANTA CATALINA 12 ENtre Calzada y Buenaventura. Sala, gabinete, tres cuartos, cocina gas, gran baño, servicio criados, comedor al fondo, dos patios, traspatio, $40. Llave, bodega.
13065 24 abril 1

JESUS DEL MONTE: SE ALQUILA: Pamplona 25, bajos: sala; dos cuartos y comedor y demás servicios. 25 pesos. Llaves, en el bajo. Su dueño: San Rafael y Espada. Telf. U-4592.
13329 26—31 Marzo.

SE ALQUILA, SAN MARIANO 18, con seis cuartos, tres baños y en el garage dos cuartos más, con sus servicios. Informes, Telf. U-3893.
12997 24 abril 1

SE ALQUILA LA HERMOSA CASA Calzada de la Víbora, junto a las paralelas de la Havana Central, compuesta de jardín, portal, sala, comedor, seis habitaciones, baño intercalado, cocina, cuarto y servicio de criados, patio y gran traspatio. Las llaves al lado. Informes, I-2484. Precio, 55 pesos.
11062 24 mar 3

CASI REGALADAS, EN SERAFINES 83, entre Vega y Flores, alquilo a 12 y 14 pesos, casitas independientes de mampostería y pisos de mosaicos, 2 habitaciones, patio, cocina, servicios y luz. Informan, Departamento 21. Telf. A-3970.
12459 20 mar 28

SE ALQUILA LA HERMOSA CASA Luis Estévez letra E, altos, esquina Juan Delgado, Santo Suárez, con sala, recibidor, tres cuartos, baño moderno, comedor y cocina; la llave en la letra A. Informan, teléfono A-1706.
12455 20 mar 28

PROPIOS PARA GABINETE O PAra dos familias, se alquilan altos y bajos de Estrada Palma 58, esquina. Precio muy rebajado. Dueña: Teléfonos M-6961 o F-1069.
13004 24—30 Marzo.

SE ALQUILAN BARATOS ALTOS. Buenaventura 74, entre San Mariano y Vista Alegre, Víbora. Informes: en el mismo. Agua abundante y muy frescos.
13401 26—30 Marzo.

SE ALQUILA EN $20 UNA CASITA interior, compuesta de portal; sala; dos cuartos; baño y cocina. Está situada en el barrio de Jesús del Monte, calle de Luz número 43-A, entre Reyes y San José. Las llaves, al lado. Informa: su dueño. Teléfonos I-6802 y A-2594.
13180 25—1 Abril.

SE ALQUILAN TRES FRESCAS Y ventiladas casas en el Edificio moderno, 10 de Octubre y Avenida de Acosta, Víbora. Una está compuesta de portal; sala; tres cuartos; baño moderno; comedor; cocina; servicio de criados; patio, con lavadero, por 40 pesos. Las otras dos, en el segundo piso, compuestas de comedor; sala; dos cuartos; baño moderno; cocina; servicio de criados y patio con lavadero, por $35 una. Se garantiza con agua abundante. Informan: en el mismo.
13170 25—31 Marzo.

EN LO MEJOR DE SANTOS SUAREZ San Benigno 28, altos, entre Serrano y Durege, se alquila hermosa casa con dos cuartos; sala; comedor; baño; cocina y hermosa terraza. Precio: 30 pesos. Telf. I-5956. Nunca falta el agua.
13181 25—30 Marzo

SE ALQUILA
Gran casa moderna, San Benigno 82 casi esquina a Correa, cuatro grandes cuartos, departamentos altos, abundante agua, servicios modernos. Informes, A-3480. I-2383.
11928 16 mar 31

SE ALQUILA CASA EN LA CALLE Luz Caballero número 16 entre Avenida de Acosta y O'Farrill, compuesta de sala, dos cuartos, comedor, baño completo, portal y cocina. Informan, F-1439. Gana. $28.
7451C 20 mar 27

Jesús del Monte y Víbora

SE ALQUILA EN $55 LINDA CASA: José María Heredia casi esquina a Estrado Palma. Jardín; portal; sala; comedor; cuatro cuartos y demás servicios. FO-1645.
13011 24—31 Marzo.

EN $40, LA PLANTA BAJA DE LA casa Santa Emilia (número 119, no oficial) esquina a Mendoza, en punto muy alto, con carros muy próximos; portal a las dos calles y jardín: componiéndose de sala; tres cuartos; servicios modernos y cocina. Estará abierta desde el lunes de 10 a 12 de la mañana. Informan. por el Teléfono X-3504.
12759 22—30 Marzo.

NO PAGUE TANTO ALQUILER. VEA los fresquísimos y cómodos altos de la peluquería, Cortina 42, entre Santa Catalina y Milagros, media cuadra de la línea de Santos Suárez; agua abundante y aire por todas partes.
12563 21 mar 27

SE ALQUILA EN MAYIA RODRIguez 79, esquina a Milagros, casa con jardín, portal, sala, comedor, cocina, hall, tres cuartos grandes, baño intercalado, servicio de criados y garage. Informan en la misma.
7470C 22 mar 28

EN SANTOS SUAREZ: SAN BERNARdino 34, casitas desde $12 a $18, con o sin luz; guaguas y tranvías en la esquina. Informa: Sr. Llanes.
12739 22—1 Marzo

ALQUILO CASA ALTA; A LA BRIsa; sala; dos cuartos; servicios completos. Lacret 509, Santos Suárez Teléfono I-7228, bodega.
12755 22—30 Marzo.

SE ALQUILA LA CASA MUNICIPIO y Jesús del Monte, sala, comedor y dos habitaciones, patio y traspatio. Precio de situación. X-2235.
7460C 21 mar 29

ALQUILO: SAN ANASTASIO 110
Entre Carmen y Vista Alegre, Víbora, bonita, decorada; sala; dos habitaciones; comedor; baño intercalado; cocina; patio; traspatio. I-3188.
13168 25—28 Marzo.

LOMA DEL MAZO
Se alquilan los bajos de Patrocinio 29 con todas las comodidades y muy cerca de los colegios Lourdes y Maristas. Llame al I-2883 y le informarán. Su dueña en los altos.
13257 25—1 Abril.

ALQUILO CASA: CONCEPCION 162, esquina Novena, con portal, sala, dos habitaciones, cocina, baño completo, agua abundante, tranvía esquina, guaguas por frente. Informan: Teléfono A-0590.
7482-C 25—2 Abril.

ALQUILO PARA CLINICA, CENTRO de recreo, sociedad, etc., soberbia residencia con más de 400 metros de fabricación y 20,000 metros de terreno con frutales. Aguilera 16, Reparto Batista. Los carros pasan por frente. El panorama más hermoso desde su amplio portal. Se alquila, en módico precio. La llave: Cárdenas y Font. Monte 78. Telf. A-4487.
13254 25—30 Mzo.

ALQUILO EN 40 PESOS CALLE D entre 11 y 12, Reparto Batista, a media cuadra del tranvía, linda y ventilada casa compuesta de portal, sala, saleta, tres amplias habitaciones, baño intercalado completo, comedor al fondo, cocina y servicio de criados. Telf. U-2109.
13241-T 25—1 Abril.

Luyanó

ALQUILO: ENSENADA FRENTE Santa Ana, bodega del Pasaje, cómodas casas a 20, 22 y 30 pesos. Son de lo más cómodas; tienen tres habitaciones, sala y comedor.
13201 25—31 Marzo.

ALQUILO MODERNA CASA, LUYAnó, calle Pérez 5 entre Cueto y Guasabacoa. Sala, comedor, dos cuartos, cocina, patio, servicios. Llave preguntar 23, al lado. Telf. X-3844.
12802 22 mar 29

EN $34, MANUEL PRUNA 138, 1 1|2 cuadra del tranvía, portal, sala, saleta corrida, 4|4, saleta al fondo, moderna, hermoso patio, ventilada, decorada. Llave, bodega. Córdova. Monte 224. M-5259.
13140 24 mar 27

ALQUILO PEDRO PERNAS 75 ENtre Rosa Enrique y Manuel Pruna. Una cuadra Calzada de Luyanó, casa con portal, sala, tres habitaciones, baño intercalado, comedor al fondo, cocina y patio. Precio, $30 Informan, F-2184, A-0146.
13091 24 abril 3

ALQUILO CASA NUEVA: ROSA ENríquez y Pernas, media cuadra tranvías Luyanó: portal; sala; dos habitaciones; baño completo; cocina; patios. Precio situación. Llaves, bodega.
13045 24—27 Marzo.

SE ALQUILA LA CASA, HERRERA núm. 100, Luyanó, con sala; comedor; cuatro cuartos; cocina; baño completo; portal y patio. La llave en la bodega de la esquina Blanquizar. Informan: Angeles 18. Teléfono A-9757.
13184T 25—31 Mar.

Reparto Los Pinos

EN LOS PINOS SE ALQUILA UNA casa: sala; comedor; dos cuartos; baño moderno; Avenida Oeste y Cuervo. Informan: Mercaderes 5. Teléfono A-6020. José García.
12013 17—1 Abril.

REPARTO ROSALIA

SE ALQUILA
Una hermosa y ventilada casa en el Reparto Rosalía, Segunda 29-A. Tiene servicios modernos; abundante agua. Informan: Segunda y Miranda. Teléfono X-2387, bodega, y al M-6181, el interesado.
12760 22—28 Marzo.

Locales y naves

SE ALQUILA PARA ESTABLECImiento, los bajos de Serafines y San Indalecio (Jesús del Monte) La llave en la bodega de enfrente Informes: Alonso y Cía., Inquisidor y Sol. M-5111.
8664 25—27 Mar.

ALQUILO CASA PARA ESTABLEcimiento: mampostería, puertas metálicas, armatostes; mejor punto Reparto San José, calle Guasimal esquina a Guantánamo. Dueño: I-5006.
US12983 24—30 Marzo.

NAVE GRANDE: SE ALQUILA, próximamente a terminarse, en Fomento número 4, esquina Velázquez, y frente a Concha, con portal de 31 metros de largo y local interior de mil cien metros, con tres columnas solamente, con frente por dos calles más y pasillo lateral; armazón y techo de hierro; buena instalación y pisos a toda prueba, en módico precio. Informan: en L y 27. Telf. F-4526.
13146 24—2 Abril.

SE ALQUILA UNA NAVE EN ANImas 177 entre Oquendo y Soledad, como de 400 metros cuadrados, propias para garage o industria. Informes: Luis González. Telf. U-1157.
13244 25—31 Mzo.

ALQUILO LA ESQUINA DE CHUrruca esquina a San Cristóbal, a una cuadra del tranvía del Cerro propia para puesto de frutas, lechería, etc. A quien establezca una bodega, le regalo tres meses de alquiler y le doy contrato. Informan: en los altos, por Churruca.
11652 14—29 Mar

Locales y naves

SE ALQUILA UN LOCAL. PRECIO de situación, en Avenida de Menocal esquina a Sitios. Informan, U-4423.
13094 24 mar 27

LEA ESTO. SE ALQUILA ESQUIna acabada de fabricar, en Corrales y Antón Recio, buen local y barato alquiler. Informes, Aguila número 186.
13136 24 mar 31

ALQUILO: DRAGONES Nº 47, NAve de 550 metros cuadrados, propia para industria o garage. Tiene mucha claridad. Puede verse de 3 a 5. Informan: Teléfonos F-1835 y M-3319.
13069 24—27 Marzo.

VIRTUDES Nº 79, ENTRE GALIAno y San Nicolás, local para establecimiento, se alquila con o sin contrato. Informes: Telf. M-7945.
12995—020 24—31 Marzo

EN $110.00 SE ALQUILA, PROPIO para almacén, garage o establecimiento, nave de 430 metros en Aguiar 95, entre Muralla y Teniente Rey, Informan: A-8786.
13085 24—27 Marzo.

HABANA: SE ALQUILA UN LOCAL amplio en la planta baja de la casa calle Prado 105, propio para un médico o un abogado. Precio: $50.00 mensuales. La llave la tiene el portero. Informan: Bufete de Arellano. Teléfono A-2118.
12211 18—28 Marzo.

BONITO LOCAL LUZ 36
Para comercio o industria, casi esquina Compostela, frente a la Plaza Belén. Informan en el mismo. Teléfono I-3121.
12457 20 mar 28

SE ALQUILAN LOCALES PARA ESTablecimientos en Infanta y Santo Tomás, con 6 metros de fachada por 15 de fondo; puertas de hierro; piso mosaico y techos de concreto; buenos servicios sanitarios. Precio 40 pesos. Informa: Federico Pintueles.
12994 24—1 Abril.

A LOS CHAUFFEURS
Estorages a $5.00 en las naves de Avenida de Serrano números 4 y 6, Santos Suárez. I-3121.
12456 20 mar 28

ALQUILO MUY BARATA, EN LA Habana, una esquina acabada de fabricar, para comercio de bodega, café o lechería. Informan: Sitios 18. A-3380.
11999 17—1 Abril.

PARA COMERCIO SE ALQUILA Obrapía número 58, dos locales chicos, muy baratos.
11306 12 mar 27

BELASCOAIN 105½
Gran local, da a tres calles, Jesús Peregrino, Chávez. Precio de situación, Hagan ofertas. Informes: I-2134.
12569 21—27 Marzo.

REINA 28
Gran local con puertas de hierro; tres habitaciones; baño; comedor y cocina. Precio de situación. Hagan ofertas. Informan: F-2134.
12568 21—27 Marzo

PARA INDUSTRIA O ALMACEN SE alquila hermosa nave de 500 metros, sin columnas, clara y fresca, en Subirana 73, entre Desagüe y Peñalver. Informan: Desagüe 72, altos.
12559 21—29 Marzo.

ALQUILO ESPLENDIDA ESQUINA propia para bodega, puesto frutas, carnicería; buen barrio; contrato que deseen. Alquiler muy módico. Durege y Correa. Informes: M-1429
12545 21—27 Marzo.

SE ALQUILA UNA NAVE EN SANto Tomás esquina Subirana, propia para industria o almacén. Informes: Ramón Planiol, Desagüe 62. Telf. U-4985.
12729 22—1 Abril.

AL QUE QUIERA ESTABLECERSE
Alquilo esquina, bodega o puesto de frutas; tres posesiones; en 19 y 10. Vedado. Sola; esquina. En la misma dos casas con dos cuartos, $22 y $20.
12749 22—28 Marzo.

SE ALQUILAN DOS NAVES
Juntas o separadas, con 600 y 400 metros cada una, situadas en Jesús del Monte, números 115 y 117, frente a la Quinta de Dependientes; y tienen, además, entrada por la calle de San Joaquín. Propias para almacén, industria o garage, pues hay tanque de 1.500 galones de gasolina. Buen precio y contratoñ. Informes: en Aguiar número 116, Aguiar y Hermano. M-1782. La llave en el Cine, núm. 115.
12756 22—28 Mar.

SE ALQUILA HERMOSO LOCAL PAra establecimiento, tiene vidrieras al frente. Neptuno 121 entre Campanario y Lealtad. Llaves en la misma, de 9 a 11 y de 3 a 5. X-3876.
13087 24 abril 3

ALQUILO HERMOSA NAVE DE ESquina en Subirana y Desagüe propia para industria, agua abundante. La llave en la bodega de enfrente. Informa, el Dr. López Ibáñez, Oficios 12. Telf. M-1518.
13000 24 abril 3

BARATO, SE ALQUILA HERMOSO local, Cuba número 70, casi esquina a Obispo, propio para notaría, comisiones, oficinas, restaurant, café, etc. Alquiler, local grande, $40. Local chico, $20. Informes, A-4358. M-6263.
13125 24 mar 29

NAVE GRANDE SE ALQUILA, PROximamente a terminarse, en Fomento número 4, esquina Velázquez, y frente a Concha, con portal de 31 metros de largo y local interior de mil cien metros, con tres columnas solamente, con frente por dos calles más y pasillo lateral, armazón y techo de hierro, buena instalación y pisos a toda prueba, en módico precio. Informan en L y 27. Telf. F-4526.
13146 24 abril 1

BODEGUEROS: ALQUILO BUENA esquina nueva, con armatostes modernos; es buen negocio. Informa. Daniel Guerrero, 10 entre Primera y A. Reparto La Sierra.
9430 1—31 Mz.

ALQUILO LOCAL MODERNO DESagüe 77, tres cuadras Belascoaín, Carlos Tercero, 556 metros superficie, propia para industria o garage. Todo cementado. Llaves, Desagüe 71, bajos, bodega.
12890 23 mar 28

GRAN LOCAL
Para bodega, Se alquila con armatostes y mostrador, barato, barrio industrial al lado de las cigarrerías del Trust, Princesa 1, a 2 cuadras tranvía Jesús del Monte. Llame teléfono X-2187.
12868 23 mar 29

Apartamentos y Departamentos

EDIFICIO CARREÑO
Avenida de Washington No 2. Se alquilan apartamentos lujosos y frescos. Informan 2do piso, oficinas. U-2958.
13287 25—9 Abril.

PARA OFICINA: PRECIO REducido, se alquila en los altos de Empedrado 16, un departamento bien ventilado y con frente a la calle Cuba. Informan: Bufete de Arellano. Centro Privado A-2118.
E1554 Indf. 1 Julio.

EN SAN IGNACIO 42 ALTOS, SE ALquila un departamento amplio y fresco, con agua abundante. Informan: Jacinto Rodríguez y Cía. Teléfono A-1852.
12182 18—5 Abril

Apartamentos y departamentos

EN LO MAS CENTRICO DE LA CIUdad de New York, se alquila precioso apartamento por tres meses del verano, desde el 1 de Junio hasta el 1 de Octubre; o si se desea, desde el 1 de Julio. Es grande, claro y lujosamente amueblado. Y tiene tres cuartos; dos baños; sala espaciosa; saleta; comedor; cocina; pantry y dos cuartos para servicio con baño. Alquiler: $550 mensuales. Dirigirse a Mrs. Teresa Herring: 11 East 68, St. New York City. Teléfono Phinelander 4340.
13193 25—28 Marzo.

SE ALQUILA: EN O'FARRILL 74, cerca de la Loma del Mazo, un departamento independiente, propio para corta familia, compuesto de tres grandes habitaciones; servicios y buen patio. Puede verse a todas horas y para más informes: llamen a Telfs. I-6806 y A-0575.
13205 25—30 Marzo.

SE ALQUILAN DOS APARTAMENtos; uno en el primer piso y otro en el segundo, con servicios sanitarios; con balcones a Zanja, en Gervasio número 134, entrada por Zanja. Informan: en el Apartamento número 20.
12184—88 18—28 Marzo

APARTAMENTOS INDEPENDIENtes, lujosamente decorados y acabados de fabricar, en edificio estilo Renacimiento español, 3 habitaciones; baño completo intercalado; cuarto y servicio de criado; agua fría y caliente. Jesús María 17. Informan en la misma, de 9 a 1 p.m.
13208 25—2 Abril.

SE ALQUILA A UNA FAMILIA SIN niños, un apartamento muy bien amueblado, en la mejor acera de apartamentos del Vedado; con tres cuartos; sala; comedor; dos baños; cuarto de criados; teléfono y garage. Familia que se ausenta, prefiere alquilarlo en $130, que quitarlo. Llame al U-2651.
12972 24—27 Marzo

LUJOSO APARTAMENTO MUY FRESco, cuatro cuartos; baño intercalado completo, terminado con exquisito gusto; baño de criados; sala; saleta; lujosamente decoradas. Terraza estilo Renacimiento. Construcción moderna. Alquiler reducido. Neptuno 251, entre Aramburo y Hospital. Teléfonos U-5158 y U-5402.
12963 24—29 Marzo.

AMUEBLADAS
Casas-apartamentos, de 1, 2, 3 y 4 cuartos; baño; cocina; ropa cama, loza; criado; servicio de hotel. Edificio Gómez. Morro y Genios. Mrs Anita Storman Carter. M-7374. A-4728. Desde 60 pesos.
12199 18—2 Abril.

EDIFICIO MARTINEZ PITA
Se alquilan departamentos con sala, comedor, dos cuartos, baño intercalado y neveras Frijidaire, su precio, $35. Jovellar número 28. Teléfono U-2261.
11676 14 mar 29

REINA 92
Nueva casa para familias de estricta moralidad. Apartamentos y habitaciones amplios, con luz, agua y teléfono toda la noche. Precios módicos.
11789 15—30 Marzo.

PALACIO AURORA
Oquendo número 24, entre San Rafael y San José. Se alquilan departamentos; sala; cuarto; servicios independiente; luz toda la noche. Precio muy barato. Telf. U-6908.
12786 22—6 Abril.

EN LA CALZADA DEL MONTE No 133, al fondo del bazar de ropa hecha, "El Iris", se alquila un departamento con dos habitaciones; baño y cocina. Informes, aquí. Teléfono A-6237.
12783 22—27 Marzo.

CASA CALLE DE LUZ 33, ENTRE Habana y Damas, se alquilan departamentos y habitaciones, altos y bajos, a precio muy barato.
12719 22—6 Abril.

SE ALQUILAN NUEVOS APARTAmentos para familias, en Gervasio 86, esquina a Neptuno. Informa: en la misma, el encargado.
12557 21—5 Abril.

VEDADO: SE ALQUILA CALLE K número 5, entre 9 y 11, departamento númeri tres, planta 1ta, completamente independiente, con sala; tres cuartos; comedor; hall; baño intercalado; closets; pantry; cocina; cuarto y servicio de criados y garage si se desea. Informes: Rosales y Lavedán, Departamento de Administración de Bienes. Telf. M-6947.
13216 25—4 Abril.

Habitaciones

DOS HERMOSA HABITACIONES con o sin muebles; ventiladas; con servicio privado; agua caliente; buena comida; casa moral; para familia y caballeros Reina 83, esquina a Manrique. "La Matancera". Telf. M-4069.
12550 21—27Marzo.

MATRIMONIO SOLO ALQUILA HAbitación amueblada, balcón calle, contigua baño, a persona sola. Teléfono M-7578.
13400 26—30 Marzo.

ALQUILO, A CINCO PESOS
Con luz, habitaciones frescas. Calle 5 núm. 66, entre 16 y 18, Reparto Almendares.
12967 24—30 Marzo

SE ALQUILA UNA HABITACION EN casa de familia, con muebles o sin ellos. Conde 2, altos. esquina a Compostela.
13221 25—27 Marzo

GRAN CASA DE HUESPEDES: GAliano 22½, altos de la peletería esquina a Animas, se alquila una grande y fresca habitación con balcón a la calle.
13395 26—31 Marzo.

PROPIAS PARA DOS PERSONAS sin niños, se alquilan dos habitaciones corridas a personas formales, por ser casa de orden. Casi esquina a Neptuno, y cerca de Galiano. Teléfono M-1553.
13182 25—28 Marzo.

SE ALQUILA UNA HABITACION muy fresca, en la azotea de San Rafael número 124. Informan: La Moda. Galiano y Neptuno. Teléfono: A-4454.
13183 25—30 Marzo

EN CASA MODERNA Y DE TODA moralidad, se alquila una habitación amueblada a hombres solos. Angeles 22, último piso.
13204 25—31 Marzo.

ALQUILO HABITACION PARA DOS personas con y sin muebles, buena comida a la carta. Precios económicos. Neptuno 203.
13075 24 mar 27

ESPLENDIDA HABITACION AMUEblada, anexa al baño; balcón calle; la cedo con asistencia; es propia para dos personas. San Lázaro 266, altos. No es casa de huéspedes.
13175 25—27 Marzo.

MONTE 397: UNA CUADRA MERCAdo; habitaciones, departamentos tres piezas, cocina 10, 12, 15 pesos. Sol 79: habitaciones, 7, 12, 15 pesos. Departamentos $15 $20. Cuba 46: departamentos, a $20 y $23.
13041 24—8 Abril.

SE ALQUILA HABITACION AMPLIA una o dos personas, lavabo, agua, baño completo al lado, privado, luz, teléfono, frente parque Maine, familia honorable. Informes, F-2277.
13154 24 mar 31

ALQUILO MAGNIFICAS HABITAciones altas, en Durege y Correa, altos taller carpintería. Alquiler: $9; agua abundante. Informan: en la misma o Teléfono M-1429.
12544 21—27 Marzo.

OBRAPIA No. 58, SE ALQUILAN habitaciones grandes y frescas, desde 8 pesos en adelante.
11307 12 mar 27

ALQUILO DOS HERMOSAS HABItaciones con luz, teléfono y espléndido baño, precio módico. San Ignacio 84-A entre Sol y Muralla, únicos inquilinos.
13225 25—29 Mzo.

SE ALQUILA UNA HABITACION en diez pesos; otra en la azotea independiente en 12 pesos. Casa de moralidad. Rayo 58, altos.
13306 25—27 Mzo.

M.E.C.D. 2016

Alquileres

Habitaciones

GALIANO 68. CASA PARA FAMILIAS de moralidad, se alquila una habitación con lavabo en la misma, propia para matrimonio. Vale 20 pesos, también las hay en la azotea, de $10 a $16, con todo el servicio en la misma azotea.
13126 24 mar 30

HABITACIONES BARATAS: 6, 8, 10, 15 pesos. Departamentos, 15, 20 pesos. Sol 79, Cuba 46, Monte 397, Industria 115, esquina San Miguel, San Isidro 63; luz toda la noche, agua abundante.
13042 24—8 Abril.

SE ALQUILA HERMOSA HABITACIÓN muy fresca, calle 9 número 46, entre F y Baños, Vedado.
7452C 20 mar 31

EN AGUIAR 47 ALQUILO MAGNIFICAS y ventiladas habitaciones amuebladas, calle e interiores, a personas morales, con y sin comida. Diez tickts $4.00.
13316 25—28 Mzo.

AMISTAD 95, A MEDIA CUADRA Plaza Fraternidad, alquilo espléndida habitación balcón calle, a hombres solos. 13050 24—3 Abril.

EDIFICIO CATEDRAL: CASA PARA familias honorables. Hay ascensor; abundante agua. Habitaciones y departamentos muy frescos. Visitando este edificio, ninguno otro le gustará después. Empedrado núm. 4.
11629 14—17 Abril.

EN SAN MIGUEL No. 51, ALTOS, CASA de familia, se alquilan habitaciones con muebles y comida, a personas con referencias.
12743 22—29 Marzo

Hoteles y Casas de Huéspedes

GRAN HOTEL COLON, VILLEGAS 110, cinco pisos, elevador a todas horas, ventilado y cómodo como ninguno. Habitaciones con servicio privado, de $20 a $40 mensuales. Diario, de $1.00 a $2.00. Almuerzo, 50; comida, 50. Teléfono, M-5037.
10144T 5 abril 4

HOTEL CAMPOAMOR, COMPOSTELA 106: Hay habitaciones con baños y muy bien amuebladas Precios desde 25 a 35 pesos; casa de familias decentísimas. Visítenos no perderá el tiempo.
12035 17—1 Abril

CASA DE HUESPEDES

Reina 83, esquina a Manrique, "La Matancera", altos de la botica. Tengo habitaciones amuebladas con servicio privado; ventiladas; buena comida; casa de orden, para matrimonios y caballeros. Telf. M-4069.
13219 25—1 Abril.

HOTEL PALACIO

Frente al Centro Asturiano: se alquilan habitaciones amuebladas; con baño privado; agua caliente y elevador, a $30 mensuales, e hacen abonos de comida. Monserrate 81, al lado del Castillo de Farnés.
13206 21—2 Abril.

CASA DE HUESPEDES

Galiano 84 altos café La Isla, hermosos departamentos con baño privado. La casa más acreditada para familia por su moralidad, orden y excelente trato.
13276 25—30 Mzo.

PRADO 105

Frente al Capitolio, se alquilan hermosas y ventiladas habitaciones con comida y sin comida. Las hay desde $15 en adelante. Trato familiar, excelente comida, precios reducidos. Telf. M-8514.
13080 24—2 Abril.

THE SAVOY

NO HAY COMO LA HABANA

Para pasar un invierno agradable. Numerosas familias de provincia nos visitan durante los meses de frío, pues aquí, en el Vedado, hallan el clima agradable, comodidad y distracción. THE SAVOY es un verdadero hogar, tranquilo y delicioso, rodeado de jardines que proporcionan las ventajas del hotel sin las molestias ni cuidados de la casa. Cien metros de portales, siempre frescos y con sombra, donde las señoras se sientan a leer, coser y pasar el rato. Comunicación fácil con toda la ciudad y Playa de Marianao, por los tranvías y ómnibus de las calles 17 y 9. A doce minutos del Parque Central, de las tiendas de moda, teatros, cines y bancos. Precios módicos, incluyendo tres execelentes comidas diarias, en mesas separadas para cada familia. Cuartos con baño particular y closet. Reserven habitaciones por escrito.
VEDADO: F ESQUINA A 15.
LA CASA DE LAS ESTATUAS
TELEFONO F-5270.
Hl E305 Indf. 13 Feb.

HUESPEDES: PARA FAMILIAS ESTABLES, Obrapía 99, hermosas habitaciones; baños calientes todas horas. Precios bajos. Industria 115, habitaciones balcón, 16, 15, 10 pesos. Cuba 46, departamentos, 20, 23, 10 pesos. 13043 24—8 Marzo.

PALM-BEACH HOUSE

Se alquilan frescas, confortables y muy baratas habitaciones en lo más cééntrico y decente de la Habana. Lamparilla 64. M-4772.
13035 24—23 Abril.

HOTEL PALACE
EDIFICIO PEREZ BENITOA
Sin ruidos ni molestias.
Ofrecemos a Vd. algo especial
Lo más lujoso de la Habana: en hotel y apartamentos. El mejor comedor del Vedado, con la mejor cocina.
Precios desde $40.00 mensuales.
Viva con las comodidades que Vd. se merece. Olvídese de cocinera, criada y demás preocupaciones.
Ave. Presidentes esq. 25. El edificio más alto del Vedado.
C7415 14 mar 29

CASA HUESPEDES: MURALLA 12 esquina a San Ignacio; casa fresca y ventilada; propia para familias estables. Precios económicos, desde sesenta pesos, para matrimonios; y 32 pesos para personas solas; buena asistencia: casa de moralidad. Teléfono M-5207.
12067 15—1 Abril.

Hotel Astor
SAN MIGUEL Y AMISTAD
Bajo la nueva administración y dirección del Sr. Enrique Andino

Habitaciones con baño privado, con comida y todo servicio, $60.00 para una persona; para dos personas desde 100 pesos mensuales. Habitaciones con baño sin comida desde $35.00 al mes. Precio especial en apartamentos y comida a la carta.
AVISO MUY IMPORTANTE
La nueva administración garantiza un servicio muy esmerado y su comida de excelente calidad.
12419 19 mar 30

Alquileres

Arrendamientos

BARBERIA NUEVA, CON LUZ Y TELÉFONO, la arriendo en 20 pesos. Calzada Infanta. Informan M-3901.
13165 25—28 Marzo.

SAN LAZARO 200 Y MALECON 62. Se alquilan apartamentos y habiciones con luz eléctrica y agua corriente. Precios de situación. Informa, encargada. Telfs. A-6189 y M-2863.
13081T 24 abril 3

Solicitud de Alquileres

SE DESEA ALQUILAR UN PISO alto, que tenga una habitación en la azotea. Dan razón, Neptuno 12, fonda.
13144 24 mar 28

Se Solicitan

Socios

SE SOLICITA UN SOCIO CON $500 para una industria de productos de belleza. Si no tiene quinientos pesos no se presente. Preguntar por mister Sousa, de dos a cinco, Edificio Calle, 321. Oficios y Obrapía.
13108 24 mar 27

SOLICITO SOCIO CON $10,000

Para un gran negocio, comercio que deja al mes 1,500 pesos. El socio tiene que tener contabilidad para el escritorio, informe Jesús del Monte 305, señor García. Almacén.
13325 25—28 Mzo.

Agentes

PARA GANAR DINERO: NECESITAMOS en cada localidad de la República, mujeres y hombres que sean activos; pueden ganar hasta diez pesos diarios. Negocio decente y de fácil trabajo. También los necesitamos en la Habana. Sr. Director. Aguiar núm. 126, Departamentos 518-520, Habana.
13097 24 mar 27

SE NECESITAN DOS AGENTES

Vendedores, que sean personas instruídas, de buena presencia y dispuestos a ganar dinero. También damas, pueden solicitar. Escriban al apartado 2129. Habana, o solicite personalmente de 11 a 12 a. m. Neptuno 101 1|2 entre Campanario y Perseverancia.
E-659 10d. V-27 M.

NECESITAMOS ALGUNOS AGENTES

Vendedores para trabajar en el interior de la Isla. Deben ser personas de buena presencia e instruídas. Pueden solicitar damas. Preferimos profesoras. Escriban al apartado 2129. Habana.
E-659 10d. V-27 M.

SOLICITAMOS AGENTES HABILES para seguros de vida, buenas condiciones para trabajar. Manzana de Gómez 560 al 563. Todos los días de 8 a 11 de la mañana.
11354 12 mar 27

Costureras

COSTURERAS: SOLICITAMOS QUE sean buenas para ropa de caballeros. Apodaca 22.
13224 25—28 Marzi.

SEÑORA JOVEN, FINA, QUE SABE coser bien, desea casa de familia decente, también puede acompañar a viajar, buenas referencias. U-5344. Manuela.
1305 24—28 Marzo

Manejadoras

SE SOLICITA UNA MANEJADORA para un niño de un año; que sea formal y seria. Referencias de donde trabajó. Sueldo: 15 pesos y uniforme. No duerme en la colocación. Informes: Galiano 103 (tienda) de 10 y media a.m. a 6 p.m.
12984 24—27 Marzo.

MANEJADORA

Para residencia en Reparto próximo a la Habana se solicita una muy práctica y cariñosa con los niños. Se desea española, joven, muy aseada y con referencias de su conducta. Buen sueldo. Informes: O'Reilly 96. Peluquería.
13308 25—31 Mzo.

Cocineras

EN SALUD 34 SE SOLICITA UNA COCINERA española de mediana edad. Ha de traer referencias, no dormirá en el acomodo, ni sacará comida. Venir después de las nueve de la mañana. Sueldo 25 pesos.
13258 25—28 Mzo.

SE SOLICITA UNA COCINERA SIN la noche, para corta familia. Informes: Calle 8 número 33, bajos, entre 13 y 15, Vedado.
7477C 24—27 Marzo.

Criadas

SE SOLICITA UNA CRIADA ESPAÑOLA para corta familia; que tenga buenas referencias de casa donde haya servido. Sueldo: 20 pesos. Calle 12 entre Tercera y Quinta Avenida, Reparto Miramar.
12985 24—27 Marzo

Varios

NECESITAMOS ALQUILAR 3 CAMIONES cerrados para reparto. Diríjase a Acosta número 38, bajos, Compañía Frutera Cubana.
7454C 20—27 Marzo

SE SOLICITA PARA ASOCIACION de muchos años y buen crédito, personal de buena presentación. Se exigen referencias. Sueldo y comisión. Manzana de Gómez, departamentos 560 al 563.
11498 13 mar 28

MUCHACHO PARA LIMPIEZA Y mandados; se necesita con referencias. Egido 21 (joyería).
12965 24—27 Marzo.

SE SOLICITA UNA MUCHACHITA de 10 a 12 años, que tenga quien la represente, blanca o de color. Sin pretensiones. Informan: Calle C número 4, altos, entre Calzada y 5ta.
12632 21—28 Marzo.

SOLICITO UN OPERARIO DE SOLDADURA autógena, si no sabe trabajar, pierde el tiempo en venir. Zanja y Marquez González, taller de maquinaria.
13281 25—28 Mzo.

Se Ofrecen

Oficinistas

JOVEN MECANOGRAFO DESEA trabajar después de las dos de la tarde en oficina o hacer trabajos de mecanografía en su casa. Claudio Peón, F-2241.
13088 24 mar 31

TENEDOR DE LIBROS CON GRAN experiencia y referencias inmejorables, solicita empleo. Soy también mecanógrafo-corresponsal. H. Sánchez. Teléfono A-8303. Zulueta 34.
13346 26—29 Marzo.

JOVEN CON CONOCIMIENTOS DE contabilidad, mecanografía y corresponsal, solicita trabajo en oficina, habiendo desempeñado puestos de importante responsabilidad en casas comerciales. Exija referencias. Llamar al Sr. González. Telf. F-5708.
13010 24—27 Marzo.

Se Ofrecen

Oficinistas

TENEDOR DE LIBROS CON LARGA experiencia, competente organizador de contabilidades y corresponsal en ambos idiomas, ofrece sus servicios al comercio o industria de esta plaza. Español bien recomendado. Menéndez Telf. A-5029.
13236 25—31 Mzo.

TAQUIGRAFA INGLES-ESPAÑOL Y otros idiomas, con varios años de experiencia en trabajos de oficina, busca empleo. Lea. Industria 72, bajos. 13162 25—27 Marzo.

TRADUCTOR

Traducciones técnicas y comerciales en los principales idiomas modernos. Avenida de la República 119 (entre Galiano y San Nicolás). Telf. M-3033
10143T 5—4 Abril

EXPERTO EN CORRESPONDENCIA comercial, en inglés, desea trabajar en casa de comercio. Informan: Teléfono A-2528.
12556 21—31 Marzo.

TAQUIGRAFA MECANOGRAFA EN español, conociendo francés e inglés, desea empleo en oficina o negocio. No tiene pretensiones. A-4060.
12639 21 mar 29

Chauffeurs

SE DESEA COLOCAR UN CHOFER casa particular o comercio, entiende de mecánica y con referencias. Teléfono M-4235.
12980 24 mar 27

SE DESEA COLOCAR UN MUCHACHO español, 22 años de edad, para chauffeur, 8 años de práctica, entiende de mecánico. Telf. U-6616.
13100 24 mar 27

SE OFRECE CHOFER PARA CASA particular o de comercio, soy competente en el manejo de cualquier máquina, no tengo pretensiones y tengo buenas recomendaciones; soy solo. Informan: teléfono FO-2618.
13298 25—27 Mzo.

SE OFRECE CHAUFFEUR ESPAÑOL declino decir que soy buen chauffeur; las referencias que tengo de casas conocidas hablarán por mí; no tengo pretensiones. Telf. A-4792.
13280 25—27 Mzo.

Manejadoras

DESEA COLOCARSE PARA MANEJADORA y ayudar a limpiar, una joven de 17 años, española. Informan, Velázquez 22 antiguo, o teléfono M-4817.
12964 24 mar 27

AVISO. PARA MANEJAR NIÑOS E instruirlos, desea colocarse señora 28 años, sabe piano, bastante inglés e instrucción general, viaja, buenas referencias. Pilar. U-4669.
13264 25—27 Mzo.

Criadas

SE DESEA COLOCAR UNA MUCHACHA española de manejadora o criada de manos; sabe cumplir con su obligación; tiene buenas referencias de las casas donde ha trabajado. Llame al teléfono M-7665.
12611 21—28 Marzo.

DESEA COLOCARSE UNA MUCHACHA española de criada de manos o cuartos; sabe coser y zurcir. Tiene referencias de donde trabajó. Llamen al teléfono FO-9232.
1360 26—29 Marzo.

DESEAN COLOCARSE DOS JOVENES españolas, una de criada de mano y la otra para comedor, sabe servir la mesa a la rusa. Tienen buenas referencias. Telf. FO-9314.
12681 21 mar 29

MUCHACHA ESPAÑOLA DESEA COLOCARSE de criada de manos; sabe su obligación; lleva tiempo en el país. Tiene referencias. Telf. X-1405.
13169 25—28 Marzo.

DESEA COLOCARSE JOVEN ESPAÑOLA para criada de comedor o cocinar solamente; sabe su obligación. Tiene buenas referencias. M-8817.
13174 25—28 Marzo.

SE DESEA COLOCAR UNA MUCHACHA española para criada de cuartos, comedor o manejadora. Tiene referencias. Desea casa seria. Informan: Llinás núm. 20. Telf. U-6742.
13037 24—27 Marzo.

JOVEN ESPAÑOLA DESEA COLOCARSE para cuartos o comedor, sabe coser, es formal y tiene referencias. Informan, calle F número 6, teléfono F-6238. Vedado.
12987 24 mar 27

DESEA COLOCARSE UNA ESPAÑOLA de criada de mano o manejadora, conoce mucho de cocina, prefiere dormir fuera. Es persona seria. Tiene referencias. M-4626.
13117 24 mar 28

SE DESEA COLOCAR JOVEN ESPAÑOLA, para criada de mano o comedor o para cuartos, tiene buenas referencias, llamen A-6462.
13064 24 mar 27

SE DESEA COLOCAR UNA MUCHACHA de mediana edad, de criada de manos y cuidar niños; sabe servir bien la mesa; tiene muy buenas referencias. Telf. F-6831.
13177—78 25—27 Morzo

SE OFRECE UNA JOVEN DE COLOR para hacer limpieza por hora y coser, tiene referencia. Informan Benjumeda 80, bajos.
13240-T 25—28 Mzo.

JOVEN ESPAÑOLA DESEA COLOCARSE de criada de manos, tiene referencias. Telf. I-6938.
13238 25—28 Mzo.

OFRECE SUS SERVICIOS JOVEN española para criada de manos o comedor, tengo buenas referencias y deseo casa de moralidad. Teléfono A-8253.
13213 25—27 Mzo.

MUCHACHA ESPAÑOLA SE OFRECE para cuartos o comedor. Sabe de repostería; está práctica en servir, duerme en la colocación. Tiene inmejorables referencias. Informan: M-5119 M-3857.
13212 25—27 Marzo.

DESEA COLOCARSE UNA MUCHACHA española de criada de mano o de cuartos, tiene referencias. Informan en el teléfono M-5166.
13228 25—27 Mzo.

DESEA COLOCARSE UNA JOVEN española de criada de manos o de cuartos, tiene referencias. Informan Telf. M-1860.
13307 25—27 Mzo.

ESPAÑOLA DESEA COLOCARSE buena criada de manos o de manejadora, cariñosa y práctica con los niños, tiene buenas recomendaciones. Pregunten por Julia. Teléfono U-4669.
13262 25—27 Mzo

SE DESEA COLOCAR UNA JOVEN española para cuartos, tiene referencias. Telf. F-5049
13261 25—28 Mzo.

JOVEN ESPAÑOLA DESEA COLOCARSE de criada de manos en casa seria, es formal y tiene quien responda por ella. Informan en Gervasio 46. Telf. U-6436.
13299 25—28 Mzo.

DESEA COLOCARSE UNA JOVEN española de criada de manos o cuartos, en casa de moralidad, tengo recomendación de buenas casas y cumplidora. Telf. A-4792.
13294 25—27 Mzo.

DESEA COLOCARSE UNA JOVEN del país para criada de manos o manejadora, sabe cumplir con su obligación. Informa Telf. F-2255.
13301 25—27 Mzo.

DESEA COLOCARSE JOVEN ESPAÑOLA para criada o manejadora; fina y trabajadora; con referencias de casas finas; no tiene melena. Telf A-0814. 13195 25—27 Marzo

SE DESEA COLOCAR MUCHACHA española; sabe servir bien a comedor; lavar ropa fina y coser algo. Lleva tiempo en el país. Tiene referencias. M-7122.
13187 25—27 Marzo.

Se Ofrecen

Criadas

SE DESEA COLOCAR UNA JOVEN para criada de manos o de cuartos o manejadora. Teléfono A-3426.
13274 25—27 Mzo.

DESEA COLOCARSE ESPAÑOLA cumplidora y muy dispuesta, ágil en el trabajo de criada de manos o cuartos con buenas referencias. Pregunten por Virginia. U-4669.
13263 25—27 Mzo.

DESEA COLOCARSE UNA JOVEN peninsular de criada de manos; tiene referencias. Informan San Ignacio 17, teléfono A-2054.
13202 25—28 Mzo

SE DESEAN COLOCAR DOS MUCHACHAS españolas, una para cuartos y otra para comedor o criada de manos; cumplen con su obligación; tienen referencias. Telf. U-7072.
13211 25—28 Marzo.

DESEA COLOCARSE UNA ESPAÑOLA para criada de manos, entiende algo de cocina, tiene referencias. Pregunten por Asunción. M-5895.
13282 25—27 Mzo.

DESEA COLOCARSE JOVEN ESPAÑOLA en casa de moralidad, para los quehaceres de la casa. Lleva tiempo en el país. Tiene referencias. Informan: Zanja núm. 67, altos. Telf. U-7488. 13190 25—28 Marzo.

SE DESEA COLOCAR UNA MUCHACHA española de criada de manos o manejadora; tiene referencias. Teléfono M-4182.
13192 25—28 Marzo.

DESEA COLOCARSE UNA ESPAÑOLA de criada o manejadora, es seria y formal y sabe su obligación. Informan M-3053, pregunten por Generosa.
13303 25—27 Mzo.

SE DESEA COLOCAR MUCHACHA fina, para cuartos y coser o para comedor, entiende algo de cocina, tiene buenas referencias. Teléfono I-3946.
13063 24 mar 27

SE DESEA COLOCAR UNA JOVEN española, de criada de mano, tiene referencias, e informan en el teléfono I-7453.
13061 24 mar 27

DESEA COLOCARSE UNA JOVEN española para criada de manos o manejadora; entiende algo de cocina; va al campo si se ofrece. Informan: Calle Galvez entre Fuentas y Lanuza, Reparto Columbia. Teléfono FO-1465. 13060 24—27 Marzo.

DESEA COLOCARSE UNA JOVEN española de criada de manos o cuartos; sabe algo de cocina. Tiene quien la recomiende. Informan: Teléfono F-2375. 13021 24—27 Marzo.

SE DESEAN COLOCAR DOS ESPAÑOLAS: una de mediana edad, para criada de manos o manejadora; es formal; libre de compromisos. La otra, es joven, para los mismos quehaceres; entiende de costura; libre de pretensiones. Informan: Animas 194. Teléfono U-6698.
13079 24—27 Marzo.

SE DESEA COLOCAR JOVEN ESPAÑOLA, de criada de mano, comedor o manejadora, sabe cumplir con su cometido y tiene referencias. Teléfono A-1933.
13078 24 mar 27

SE DESEA COLOCAR UNA MUCHACHA española, para cuarto o comedor o para un matrimonio solo para cocinar y limpiar, tiene buenas referencias. Telf. M-4539.
13026 24 mar 27

SE DESEA COLOCAR UNA MUCHACHA formal para la limpieza por horas en casa de moralidad. Informan en el teléfono U-6927.
13033 24 mar 27

Criados

SE DESEA COLOCAR UN MATRIMONIO español: él para criado de manos, y ello para cuartos o manejadora. Llamen al Telf. M-8879.
13160 25—28 Marzo

DESEA COLOCARSE CRIADO DE manos, peninsular, joven, buena presencia, habituado a todo servicio fino, sabe planchar, y tiene referencias de casas conocidas. Teléfono A-4792.
13279 25—27 Mzo.

UN BUEN CRIADO DE MANOS SE desea colocar en casa particular, tiene buenos informes de las casas que ha trabajado, es serio y sabe trabajar. Telf. M-3064.
13305 25—27 Mzo.

CRIADO ESPAÑOL SE OFRECE A casa particular, práctico en el servicio fino, con inmejorables referencias, plancha ropa de caballero y hace coktail de toda clase. Informan Telf. A-6428.
13235 25—28 Mzo.

SE OFRECE UN BUEN CRIADO DE manos, acostumbrado a servir en buenas casas; es de mediana edad y tiene muy buenas referencias. Informan: en el teléfono F-1713.
13017 24—27 Marzo.

JOVEN ESPAÑOL DESEA COLOCARSE de criado de manos, es limpio y formal. Tiene buenas referencias. No tiene pretensiones. Informan teléfono FO-2627.
13220 25—28 Mzo.

DE CRIADO DE MANO SE DESEA colocar un joven español de 29 años de edad, con referencias de familias conocidas, contando más de 2 años que trabajó consecutivos, lo mismo se coloca de sereno. Informan, F-6077.
12988 24 mar 27

OFRECESE CRIADO DE MANO, MUY serio y trabajador, sin pretensiones. Sale al campo. Informan, teléfono U-6881.
13111 24 mar 27

BUEN CRIADO, JOVEN, ESPAÑOL, se desea colocar, es muy trabajador y formal, con inmejorables referencias de muy buenas casas. Telf. M-2409.
13123 24 mar 28

Cocineras

SE DESEA COLOCAR UNA SEÑORA de mediana edad; sabe cocinar a la española y a la criolla. Tamarindo 9. Teléfono X-3276.
13161 25—28 Marzo.

DESEA COLOCARSE UNA SEÑORA de mediana edad; cocinera y repostera; sabe cumplir con su obligación y tiene referencias. Informan: F-5884. 12991 24—27 Marzo.

SE OFRECE UNA SEÑORA DE COLOR para cocinar o lavar; tiene buenas referencias. Informan: Teléfono M-4290. 13179 25—28 Marzo.

SE OFRECE SEÑORA ESPAÑOLA para cocinar y limpiar a corta familia o matrimonio solo. Tiene buenas referencas y duerme en la colocación. Informan: Telf. M-4384.
13214 25—27 Marzo.

SE OFRECE UNA COCINERA Y REPOSTERA; sabe presentar la comida, es muy limpia y trabajadora; con diez años de práctica. Si no es casa de moralidad, no se moleste. Telf. X-2380. 13185 25—30 Marzo

SE DESEA COLOCAR DE COCINERA una española que lleva tiempo en el país; siendo para un matrimonio solo, cocina y limpia. Sabe cumplir con su obligación y no duerme en la colocación. Informan: Telf. U-7617.
12992 24—27 Marzo.

SE DESEA COLOCAR UNA SEÑORA española de mediana edad para cocinar y limpiar, duerme en la colocación, llamen al Telf. I-5820.
13074 24 mar 27

SE DESEAN COLOCAR DOS MUCHACHAS españolas para cocinar o criada de mano, entienden costura, si es corta familia, para todo, llevan tiempo en el país, saben trabajar. Telf. U-6882.
13119 24 mar 27

SE DESEA COLOCAR UNA COCINERA española. Sabe cocinar a la española y a la americana y repostería. Con buenas referencias. No duerme en la colocación. Luzuriaga 73. Telf. M-5180.
13322 25—28 Mzo.

DESEA COLOCARSE JOVEN ESPAÑOLA de cocinera y alguna limpieza. Duerme fuera. Teléfono A-7641.
13347 26—29 Marzo.

Se Ofrecen

Cocineras

COCINERA INGLESA QUE HABLA español, desea colocarse, cocina a la americana y a la francesa y criolla, y buena repostera, tiene buenas referencias de familias conocidas. Calle F 202, Vedado, entre 21 y 23.
13018 24 mar 27

DESEA COLOCARSE COCINERA ESPAÑOLA, buena, llame a FO-2649.
13056 24 mar 27

SE DESEA COLOCAR UNA JOVEN española, para cocinar y limpiar a corta familia, tiene buenas referencias de la casa que trabajó. Informan M-6790.
13230 25—27 Mzo.

SE DESEA COLOCAR SEÑORA ESPAÑOLA de mediana edad, para cocinar o limpiar, sabe trabajar, seria y sin pretensiones, con buenas referencias. No menos de $25. Informan: Teléfono M-4661, preguntar por María González.
13227 25—28 Mzo.

SE OFRECE UNA BUENA COCINERA de color; sabe cumplir con su obligación; entiende de dulces y demás quehaceres. Tiene buenos informes. Teléfono U-7094.
13339 26—28 Marzo.

DESEA COLOCARSE UNA SEÑORA blanca, de mediana edad, de cocinera, solamente para corta familia. Prefiere que sea en el Vedado. Paseo y Tercera. Teléfono F-6570.
13328 26—28 Marz.o

SE OFRECE SUPERIOR COCINERA de color; muy limpia y formal. Lo mismo trabaja en repartos. Tiene referencias de muy buenas casas en donde trabajó. M-7122.
13186 25—27 Marzo.

UNA COCINERA ESPAÑOLA DESEA colocarse, entiende bastante de repostería, no duerme en la colocación y hace plaza si se desea. Tiene buenas referencias. Telf. F-5642.
13260 25—28 Mzo.

DESEA COLOCARSE UNA SEÑORA de color para cocinera, sabe hacer dulces, cocina de todo muy bien, a matrimonio solo o corta familia. Sabe cumplir con su deber. Teléfono U-6913.
13320 25—27 Mzo.

MUCHACHA ESPAÑOLA SE COLOCA de cocinera y limpia a matrimonio solo. Telf. A-6923.
13304 25—27 Mzo.

DESEA COLOCARSE UNA MUCHACHA española para cocinar y limpiar a corta familia, tiene referencias, también se coloca para criada de manos. Telf. X-2263.
13277 25—27 Mzo.

DESEA COLOCARSE UNA JOVEN de color, para limpiar por horas o cocinar. Informan; M-5704. cocinar. Informan, A-9467.
13028 24 mar 27

SE DESEA COLOCAR UNA SEÑORA de mediana edad, española, para cocinar. Tiene buenas recomendaciones. Informan: en el Telf. U-7073.
13370 26—28 Marzo.

UNA COCINERA ESPAÑOLA SE DESEA colocar para cocinera y limpiar casa de corta familia, es trabajadora y limpia. Tiene referencias. Informa Telf. A-8253.
13291 25—27 Mzo.

DESEA COLOCARSE UNA SEÑORA de mediana edad para cocinar a corta familia y limpiar. Informan: Cuarteles número 3. María.
13396 26—29 Marzo.

SE DESEA COLOCAR UNA MUCHACHA de cocinera o criada de mano, buenas referencias. Informan en El Boulevard. M-5741.
13127 24 mar 27

Cocineros

UN JOVEN ASIATICO, COCINERO desea colocarse en casa particular. Anteriormente cocinó en casa del ex-Presidente, Dr. Alfredo Zayas. Sabe cocinar a la criolla, francesa y omericana. También hay un ayudante. Informes: San José 66, habitación 12. Telf. M-8669. Rafael Wong. 13019 24—30 Marzo.

UN JOVEN COCINERO, ASIATICO, desea colocarse en casa particular o de comercio. Sabe comprar; cumple su obligación. Tiene buenas referencias. Informan: Calle Gervasio número 166. Teléfono U-7574.
13350 262—9 Marzo.

COCINERO ESPAÑOL SE OFRECE para casas particulares o comerciales, conoce las tres cocinas, práctico en repostería, pastelería y helados. No tiene pretensiones. Teléfono M-8817.
13285 25—27 Mzo.

DESEA COLOCARSE UN ASIATICO muy aseado. Cocina criolla y española, para casa familia o comercio Repostero también. Informan: Manrique 77. Telf. M-5236, pregunte por Antonio San Chio.
13055 24—28 Marzo.

COCINERO REPOSTERO FINO, ASIATICO, desea colocarse en casa particular; cocina a la criolla y española y francesa; muy limpio y formal; cumplidor de su obligación. Telf. U-6836. 12978 24—27 Marzo

BUEN COCINERO REPOSTERO CHINO, desea colocarse casa particular o huéspedes. Cocina criolla y española muy bien; cumple con su obligación. Corrales 155, pregunte por Tirso Li. Telf. M-4211.
13046 24—27 Marzo

JOVEN CHINO COCINERO, A LA criolla y española y postres, desea colocarse en casa particular; aseado; trabajador; persona seria. Informan Bejucal número 157. Telf. I-7490, frente a la Quinta Canaria.
13194 25—28 Marzo.

BUEN COCINERO: SE OFRECE PARA casa particular. Llame teléfono M-4494. Voy barrios extremos y al campo si pagan viajes. No tengo pretensiones. Bodega Colón y Consulado. 12973 24—27 Marzo.

Jardineros

SE OFRECE JARDINERO ESPAÑOL para casa particular; muchos años de práctica. También arregla jardines ambulante. Informan: Teléfono F-6052. 12993 24—27 Marzo.

Varios

JOSE GARDELL GARRIDO

Ex-Contratista de obras y propietario, se ofrece para administrar casas y bienes. Tiene propietarios y poderdantes que lo garantizan. Santa Irene número 105. Teléfono I-2696.
11571 14—17 Abril.

ENFERMERA ESPAÑOLA DESEA colocarse para cuidar enfermos. Tiene práctica y experiencia; es fina y cumplidora de su deber. Sueldo, según situación. Teléfono U-6175.
13166 25—27 Marzo.

UN MATRIMONIO ESPAÑOL SE ofrece para encargado de una casa de vecindad, tiene garantías; también alquila una casa que tenga habitaciones. Informan Progreso número 19, bajos, habitación número 5, pregunten por Constantino Gómez. De 2 a 6.
13215 25—28 Mzo.

MATRIMONIO ESPAÑOL, SIN HIJOS, él de 35 años, experto en casas de apartamentos por haber estado 5 años en una casa de apartamentos de las mejores de la Habana, desean colocación; es albañil, electricista y chauffeur; habla inglés. Informes, Muralla número 1. Pregunten por Eugenio Crespo.
13031 24 mar 27

JOVEN ESPAÑOL, HABLA INGLES, con referencias, desea colocarse para comercio, pizarra, portero, sereno o camarero. Informan, teléfono U-5902.
13036 24 mar 27

Agencias de Colocaciones

LA PURISIMA: A-0339. SOL 112. Ofrecemos criadas, cocineras, fregadores, choferes, lavanderas, dependientes y buen personal para hoteles. Servicio hasta las 10 p. m. Sánchez. 11905 16 mar 31

Agencias de Colocaciones

AGENCIA DE COLOCACIONES Márquez. La más moderna del Vedado, le ofrece un esmerado servicio de criados del país y extranjeros. Calle C y Calzada. Teléfono F-3038.
7474C 24—30 Marzo.

AGENCIA «LA UNION», DE MARCELINO Menéndez, treinta y tres años de establecida. Es la única que en cinco minutos facilita todo el personal con buenas referencias. Llamen al Telf. A-3318, Habana número 114.
12880 23—28 Mzo.

LA RAPIDA U-8221. CARLOS III 8-C, ofrece cocineras, criados, manejadoras y toda clase de servidumbre de ambos sexos, que tienen referencias y prestan servicios eficientes y de seriedad.
13234 25—27 Mzo.

PIDA SUS SIRVIENTES A QUIEN le ofrezca garantías. La Agencia Montalvo las tiene. Calle 17 esquina a F. Vedado. Telf. F-4427.
7319C 25 mar 27

LA MATANCERA

A-7740. Sirve rápidamente cocineras, criadas, toda clase de servidumbre y empleados de ambos sexos con referencias. Calle Sol 103. Servicio permanente a todas horas.
9626 2 mar 2 abril

Se Compran

Muebles y Prendas

Compramos:
Cambiamos y Alquilamos
Muebles
A Plazos y al Contado
Belascoain 34, entre San Rafael y San José. Teléfono U-1610.
9799 8-31 Marzo.

COMPRO JOYAS

Máquinas de escribir y de coser; cámaras fotográficas; prismáticos; ropa y toda clase de objetos de valor.
"LA SULTANA"
Suárez 3. Teléfono M-1914.
Nota:—Todos estos artículos los empeño con un módico interés.
10464 7—6 Abril.

COMPRAMOS ORO, PLATINO Y PLATA, bolsas de oro de señora y caballero, cadenas, abanicos, pulsos, relojes, monedas de cualquier nación y otras joyas antiguas. También vamos a domicilio. Fabricamos y arreglamos joyas y relojes. Carballal Hnos., San Rafael 133. Telf. U-5744.
7420C 15 abril 15

COMPRO MUEBLES MODERNOS TODAS cantidades; máquinas singer ovillo central; y de escribir; burós; archivos; mamparas y divisiones de cristal. Avise al A-6620. Negocio rápido y serio. Salud 3.
10552 8—7 Abril.

COMPRO MUEBLES

A particulares. Necesito tres juegos de cuarto, comedor y sala; máquinas de sumar y escribir; vajilla y objetos de adorno y dos cajas archivos. Avise al Telf. A-7318.
11394 12 mar 27

COMPRAMOS JOYAS ANTIGUAS, espejos y muebles antiguos, de buena calidad. Se paga bien. Snider, Prado 78. Teléfono A-9284.
10848 10—9 Abril

Libros

LIBRERIA MONSERRAT COMPRO bibliotecas y libros en todas cantidades; voy a domicilio. Teléfono: M-3980, Monserrate 135.
11623 14—31 Marzo

Varios

COMPRO TODA CLASE DE CONTADORES, pagándolas en el acto; vengan o avisen M-9571. Si usted tiene alguna, escriba a J. R. Ascencio, Campanario 89, Habana.
10423 7—6 Abril.

TELEFONO M-9654, MARTINEZ: Compro ropa usada de caballero; zapatos y otros objetos de vestir en buen estado. Monserrate y Teniente Rey, Teléfono M-9654.
11402 13—12 Abril.

Se Venden

Casas

VENDO PRECIOSA CASA CON TODAS comodidades; 400 metros terreno y árboles frutales; en el Reparto La Esperanza. Precio, como quiera. Más informes: su dueño, tel-fono M-3040.
10882 10—9 Abril.

BUEN NEGOCIO AL PRESENTE Y para el futuro. Se vende o se alquila, en el pueblo de Caraballo, una casa de 575 metros en la calle Real, esquina propia para establecimiento de víveres y panadería, con armatostes y mostrador para los víveres y maquinaria y horno nuevo en la panadería. Hay también casa de vivienda. Informes, Lamparilla número 1. Telf. A-5540.
12647 21 mar 31

VENDO UNA CASA DE PORTAL, recién construída, hermoso decorado, baño completo, hay cuatro casitas contiguas de mampostería, con 460 metros de terreno, cobertizo madera donde hay instalada una industria, todo en $16,000. Pueden dejar parte hipoteca. Informan, Pedro Pernas 70, interior, letra A, entre Rosa Enríquez y M. Pruna.
11738 15 mar 30

POR TENER QUE VIAJAR SU DUEÑO, se vende muy barata, acreditada casa de huéspedes; veinte habitaciones; todas alquiladas; servicio intercalado; mobiliario moderno; tiene 35 abonados. Informan: Lamparilla 71, 9 a 11 y 3 a 5. Telf. A-1441.
12547 21—27 Marzo.

GANGAS
VEDADO

Calle D. Parte alta, casa una planta, moderna, 500 metros, jardín, portal, sala, saleta, 5|4, baño completo, hall, comedor, cocina, pantry, garage, 1|4 y servicios criados, y un gran traspatio. Precio, $16,500, con facilidades. Informa, señor Quintana. M-7730.

VEDADO

Calle 21, casa moderna, una planta, mide 13.66 x 40. Jardín, portal, sala, saleta, hall, 6|4, dos baños de gran lujo, comedor, cocina, pantry, 2|4 y servicios criados, terraza, garage para dos máquinas. Construcción de primera y de lujo. Precio, $35,000, con facilidades. Informa, señor Quintana. Telf. M(7730.
13149 24 mar 27

EN $25.000 VENDO PRECIOSO CHALET, con 1.264 varas; doy facilidades pago. Reparto Kohly. Avenida Central y Bellavista. Puede verse. Telf. FO-7078. 13173 25—4 Abril

Se Venden

Casas

SE VENDE UNA CASITA EN CAÑONGO número 11, Cerro, a una cuadra de la Calzada, con sala; saleta; y dos cuartos. A-1588.
12039 17—1 Abril.

POR EMBARCAR, VENDO REGALADAS, tres casitas madera y mosaicos; nuevas; en solar de esquina; una cuadra Calzada de Arroyo Apolo. Mil novecientos pesos y dejo seiscientos en hipoteca. Su dueño: A. Coya, chalet Azul, Martí y Calzada de Arroyo Apolo.
12603 21—31 Marzo.

POR EMBARCARSE SU DUEÑO URGE venta de una casa en la Habana, dos plantas y nueve habitaciones independientes, toda de cielo raso. Se da barata. A-3265.
13242-T 25—30 Mzo.

VENDO UNA PROPIEDAD DE MAMPOSTERÍA, muy barata. Facilidades de pago. Llame al Telf. X-3082, pregunte por Sr. Rodríguez Tango, a una cuadra de la Calzada.
13218 25—28 Marzo.

VENDO HERMOSA CASA EN LA HABANA, compuesta de sala; saleta; 4 habitaciones. Precio: $4.800. Informa: Lodos, Marte Belona.
13196 25—28 Marzo.

VENDO UNA ESQUINA QUE RENTA 200 pesos en 18 mil pesos, mide 480 metros, en la Habana, ésta es una gran oportunidad; el primero que la vea la comprará. Más detalles, Arrojo, Belascoaín 50. Teléfono U-6889.
13314 25—27 Mzo.

SE VENDE: EN EL VEDADO: CALLE 15 entre 2 y 4, una magnífica casa de dos plantas, con seis habitaciones y dos baños; hermoso comedor y living-room; departamentos para criados y garage. Terreno mide 1.278 metros y tiene fabricado un magnífico court de tennis. Precio de ganga. Informan: Teléfonos: F-3562 y A-6252.
13059 24—27 Marzo.

SE VENDE, SE CAMBIA O SE ALQUILA una moderna casa, muy fresca, en el Reparto Rosalía, calle Primera número 14. Para informes: Teléfono X-3747.
12219 18—2 Abril.

VIBORA: VENDO: UNA CUADRA antes del Paradero, bonita casa, propia para familia de gusto, con jardín; portal; sala; tres habitaciones, comedor; cuarto y servicio de criados; árboles frutales. Su dueño: en Carmen 27. 12332 19—31 Mar.

MARIANAO: VENDO CASA: QUIJANO y Pasaje. Jardín; portal; sala; saleta; tres cuartos; baño; garage; al fondo, dos cuartos independientes. $3.000; al contado $1.000. Neptuno 42 (café) Díaz.
13002 24—1 Abril.

FORZOSAMENTE EMBARCARME, vendo $29.000, propiedad nueva, tres plantas, seis casas. Fegado Carlos III, Emergencia, Colegios, fresquísimas, siempre alquiladas, espléndido interés. Xifre número 20, entre Estrella Maloja, Alonso.
13353 26—10 Abril.

Fincas Rústicas

EN ARROYO ARENAS

Se venden lotes de terreno desde cinco mil metros en adelante, con frente a carretera. En los lotes vendidos hay construídas hermosas residencias. Por su proximidad a la Habana, calidad de la tierra y situación, en sitio ideal para fincas de recrio. Informa: G. del Monte, Habana 82, A-2474.
11235 12—11 Abril

FINCAS DE RECREO

Disfrute usted de las delicias de nuestros bellos campos a pocos minutos de la Habana. Vendo, lindando con el Country Club, en Cantarranas y en General Machado (Rancho Boyeros); lotes de diez mil metros en adelante con frente a carretera, desde treinta centavos metro, dando grandes facilidades de pago.
JULIO C. GRANDA
Obrapía 33. Telfs. M-5921 y F-5759
7391C 11 abril 10

SE VENDE O SE ARRIENDA, FINCA de cinco caballerías, frente a Carretera, muy llana, tierra colorada: también se cambia por propiedad urbana o se deja dinero en hipoteca. Informan, panadería La Moderna. Real 83, Marianao. Teléfono FO-7015. El mejor porvenir es la agricultura.
11013 10abril 9

Solares

¡MAGNIFICA OPORTUNIDAD! EN 23, VEDADO

Le vendo de $10 a $13 vara la medida que usted solicite. También en las calles 20, 21, 22, 24 y 26, con grandes facilidades de pago. Informa su duaño: Dr. Aranda y M. Sañudo. Mercaderes 9, Depto. 3, de 10 a 12 a. m. Teléfono M-6173.
D.2 E-223 Indf. 26 En.

ALTURAS ALMENDARES, AVENIDA de los Aliados, vendo solar de 1,500 varas, a $8.00 vara, que vale a $15. Informa, señor Quintana. Telf. M-7730. Chacón 23.
13151 24 mar 27

AMPL. ALMENDARES, FRENTE A la línea, vendo solar de 14.74 x 47.17, a $2.90 vara. Vale a $9. Urge venta. Dueño, M-7730 y FO-2188.
13150 24 mar 27

GANGA. VENDO EN EL VEDADO, la esquina de 15 y 20, con 819'29 varas a $9.50. Informes, teléfono A-8875.
13130 24 mar 27

EN CARLOS III

Bonita inversión para triplicar el dinero. Vendo una pieza de terreno firme, muy plano, mide 23.58 varas de frente por 47 17 de fondo, dando frente a la Quinta de los Molinos y a una cuadra de Infanta, vendo todo o la mitad. Se da muy barato. Doy facilidades de pago. Su dueño, J. Bruno Zayas número 15 esquina a Vista Alegre. Teléfono I-1129.
8053 20 mayo 22

ALTURAS BUENAVISTA ENTRE Calzada Columbia y Belén. Vendo esquina 2.200 varas regaladas. Notaría Chils. Telf. FO-9094.
12795 22—6 Abril.
12795 22—6 Abri

PROPIO PARA MATRIMONIO: POR $1.400.00 se traspasa en las Alturas de Santos Suárez, calle de Pasaje Este número 41, casi esquina a Estrada Palma, un solar con dos habitaciones; baño y cocina; y pagar setecientos pesos más a Mendoza y Co., a razón de $16.00 mensuales. Todo es de mampostería. Informan: Teléfono I-1586.
13083 24—27 Marzo

SOLAR EN ALMENDARES, REPARTO Nicanor del Campo; la esquina 12 y 11 con 1.112 varas; otro en Bruno Zayas, entre Luis Estévez y Estrada Palma, Víbora. Informan, I-7046.
13089 24 mar 28

SE CAMBIA LA ACCION DE UN SOLAR, en Batista, por un automóvil o guagua, o una parcela de terreno que sirva para una granja; y también vendo una casa de manera con 5 apartamentos. Informa: Antonio López. X-3020.
13188 25—29 Marzo.

Se Venden

Establecimientos

SE VENDE GARAGE ESTABLEC[IDO], bien situado, produciendo con facilidades al comprador. D[e]talles e informes: Sr. Almo[...] calle Factoría 75, Ciudad.
12385 19—27 Mar[zo]

VENDO LA MEJOR CASA DE HU[ÉS]PEDES, muy barata, una cuadra [del] Parque, por asuntos de familia; [bu]en contrato; es un gran negocio. O[bra]pía 99. Muñiz.
13040 24—29 Mar[zo]

SE VENDE UNA LECHERIA, PU[N]to comercial, se garantizan vei[nte] cinco pesos de venta. Informan [en] San Ignacio 124. Rico.
12884 23—29 M[arzo]

POR NO SER DEL GIRO, VEND[O] lechería. $600. Alquiler, $35. Vent[a] $22. San José 122.
12826 22 mar [...]

CAFETEROS Y LECHEROS

En buen barrio, para café y helados, [se] alquila la esquina de Joveliar [y] Aramburu, sin estrenar, con 50 m[e]tros de superficie. Alquiler muy ba[]rato. Informan La Casa Pérez, Nep[]tuno 79. Telf. A-5738.
13290 25—2 Abr[il]

HOSPEDAJE. SE VENDE POR CA[U]sas que se le dirán al comprador. Informan, Padre Varela 32, te[...] piso, de 11 a 1.
12641 21 mar [...]

AVISO

Se vende casa comidas, con mucho[s] abonados, varias cantinas, tiene [...] ce habitaciones todas alquiladas, [el] alquiler gratis. Se da barata [por] asuntos que se dirán. Monte núm[ero] 246, altos, frente al Mercado U[ni]co.
12714 21 mar [...]

GANGA: SE VENDE TINTORERIA [Y] taller de lavado, por embarque [de] su dueño. 17 años establecido en la misma casa; clientela fija; tiene ca[]mión; máquina Hoffman y Palla [de] vapor. Puede dejar a pagar alg[o]. Informan: A-0506. Orosa.
12782 22—1 Abr[il]

¡OCASION: CAFE CON $1.000!

No paga alquiler, buen contrato, frente a los muelles. Informes: Alvarez [y] Suárez, San Rafael y Oquendo, ca[]fé, de 1 a 5.
12554 21—31 Mar[zo]

VENDO BODEGA CERCA DE LO[S] Muelles, $3.000; mitad de contado; mucha cantina; buen contrato; mó[]dico alquiler. Monte y Cárdenas (ca[]fé) Cuenya.
13014 24—3 Abril

MARIANAO

Por cincuenta pesos efectivo pued[e] adquirir una bodega acreditada, co[n] vivienda. Treinta pesos alquiler. Mucho barrio. Cinco años contrato. Razón. Telf. F-5725, de 7 a 12 a. m.
13092 24 abril [...]

CAFE RESTAURANT DE LOS ME[]jores de la Habana, vendo en primer[a] oferta; igualmente buena vidriera tabacos y cigarros. Revilla, Reina número 3, lechería, punto de lo me[]jor.
13156 24 mar [...]

EN EMPEDRADO No. 3, ESQ. A MER[]caderes, se vende una cantina con su nevera de caoba; doce sillas Vie[]na; una caja de caudales; una pesa; una cocina de gas tipo Vulcan; Siete mesas de mármol y cinco de madera; vajilla loza y utensilios de cocina.
12975 24—29 Marzo.

VENDO CAMBIO BODEGA

Casa vieja o solar yermo, también se vende con poco de contado a persona seria. Informes Jesús del Monte 305, Almacén García.
13326 25—28 Mzo.

POR EMBARCARME: VENDO MUY barata vidriera tabacos, cigarros y quincalla. Poco alquiler; contrato; buen punto. Informa: Angel García, Amargura núm. 31.
13189 25—31 Marzo.

AVISO: SE VENDE

Una carnicería en lo mejor de la Habana, muy antigua y acreditada; por no poderla atender su dueño, que no entiende el negocio. Se da muy barata. Reina número 55, altos, de 11 a 3 p.m. 13159 25—4 Abril

VENDO BODEGA BARATISIMA

Hace más de 50 pesos de venta, está en punto ideal y con una clientela especial. Comprando ésta, su dinero le queda bien seguro por todos conceptos, alquiler reducido y tiene casa para vivir amplio. Informe: Arrojo, Belascoaín 50. Telf. U-6889.
13313 25—29 Mzo.

Muebles y Prendas

VENDO MUEBLES A PLAZOS Y EN ALQUILER

Compramos toda clase de muebles finos. También hacemos cambio. Llamen al teléfono U-5620, "La Comercial", Neptuno núm. 153, entre Escobar y Gervasio. Las ventas para el campo no pagan envases.
7360C indf. 3 Abril

"EL CEDRO", MUEBLES

Sueltos y en juegos, se liquidan en Galiano 123, entre Zanja y Barcelona. Hacemos encargos, cambios, arreglos y compramos de uso en buen estado. Telf. A-7557.
7418C 15 abril 14

MUEBLES FINOS Y BARATOS

Juegos de cuarto, 6 piezas, esmaltados en varios colores, $20 de fondo y 8 pesos mensuales; juegos de cuarto, seis piezas, en colores nogal, caoba, etc., $20 fondo y $8 mensuales; juegos de sala de caoba, esmaltados en varios colores, $15 de fondo y $7 mensuales; juegos de recibidor caoba, en varios estilos, $15 fondo y $7 mensuales; juegos comedor, caoba, estilos Renacimiento, Adam, etc., y toda clase de piezas sueltas. Precios de situación. Damos muchas facilidades al cliente. Invitamos a hacernos una visita. La Eminencia, Neptuno 188, entre Gervasio y Belascoaín. Telf. U-5427.
5995 6 mar 30

LIQUIDACION DE MUEBLES

Juegos de cuarto, desde $55, con escaparate de tres cuerpos, $150, juegos de sala desde $40, de comedor $65, en estilo Renacimiento $176, un juego de mimbre $40, de recibidor desde $45 hasta $200, camas de hierro $7, de niño $6, seis sillas y dos sillones de caoba, $19, sillones portal $ el par, escaparates con lunas $25. Tambiéén hacemos cambios de muebles y los hacemos de encargo. Infanta número 88 entre Carlos III y Estrella. Cao y Pita. Telf. U-4352.
12825 22 abril 5

¡Realizamos!

Hasta el día último, por balance, al costo, todas nuestras existencias de muebles en general.

Amueble su casa con poco dinero.

LA ZILIA
SUAREZ 43-47. A-1598.
7456C 13 abril 14

SUSCRIBASE AL Diario de la Marina

M.E.C.D. 2016

Se Venden

Muebles y prendas

GRANDIOSA LIQUIDACION

Por dejar el negocio. Joyas, muebles, ropas, baúles y maletas de todas clases.

Máquinas coser Singer, máquinas escribir, victrolas, todo procedente de empeños.

Aproveche la ocasión e invierta bien su dinero.

LA SEGUNDA COMPETIDORA

San Nicolás No. 250, entre Gloria y Corrales. Teléfono M-2875

DE DOS MESES DE USO

Se vende un juego de cuarto, compuesto de 6 sillas, 2 sillones, escaparate de luna, cama de madera, mesita de noche, un chiffonier y además varios de cocina, todo esto en Agua Dulce 10 entre Flores y Buenos Aires. Pregunten por Genoveva. Urge su venta por tener que embarcarme.
13116 24 mar 27

MUEBLES EN GANGA

Gran surtido en juegos completos y piezas sueltas, juegos de cuarto, 70 pesos, comedor 75 pesos; sala o recibidor, 45 pesos; camas a 7 pesos; cómodas 10 pesos; sillas y dos sillones 15 pesos; sillas a $1.50; sillones $2.50; mesas coqueteras 6 pesos y otros que no se detallan a los precios mencionados. También se cambian y compran en

"LA PRINCESA"
SAN RAFAEL 107. TELF. U-7926
E-2396 Indf. 1 Oct.

MUEBLES. ALQUILAMOS Y VENDEMOS a plazos de todas clases y en precios económicos. Neptuno 217 y 219. U-1410. Jesús Ricos y Hno.
12166 18 abril 17

JOYAS A PLAZOS. RELOJES PULsera señora, oro 18 kilates con esmaltes, muy finos, $3 en fondo, 2 pesos mensuales. Anillos compromiso oro y platino, $1 en fondo, 2 pesos mensuales. Alfileres corbata; tresillos; pasadores; sortijas de brillantes y toda clase de joyas, con facilidades de pago. La Eminencia, Neptuno 188 entre Gervasio y Belascoaín. Telf. U-5427.
5935 6 marzo 30

SE VENDE JUEGO DE CUARTO DE cinco piezas; con escaparate de lunas grandes; con muy poco uso. Otro juego de cuarto, de tres cuerpos, está en madera, sin pintar; se da baratísimo, por estorbar. También dos camitas de caoba, enceradas, nuevas, sin estrenar. Llame al Telf. U-4424. Sr. García, Hospital núm. 25-A. 7449C 19—29 Mar.

"LA ESPECIAL"

La mueblería más grande y mayor surtido de toda la República. Salón de exposición y ventas, Neptuno número 159, entre Escobar y Gervasio. Muebles fabricados y exportados para el gusto más refinado. En "La Especial" pueden adquirir muebles a plazos y en alquiler. Hay juegos de cuarto en caoba de tres cuerpos, con filete de bronce; juegos idem esmaltados en dos tonos policromados y decorados en todos colores; juegos de caoba y bronce; juegos de señoritas esmaltados, policromados y decorados. Juegos de comedor estilo "Renacimiento", idem estilo Williams, idem estilos y a todos precios. Juegos de sala estilo Luis XVI decorados y con gobelinos; juegos esmaltados y policromados de todos precios. Juegos de sala con filete de bronce muy finos; idem de otros estilos, juegos de recibidor, tapizados y de rejilla a todos precios. También los hay de mimbre de todos estilos y precios; mesas escritorios de todos tamaños; libreros de dos y tres hojas; sillas giratorias, juegos de oficina. Neveras de todos estilos y tamaños. Camas de niños y esmaltes. "Chaise Long" tapizados y de mimbre. Lámparas de pie muy finas y muy baratas, idem de sala, saleta, cuarto y comedor, reloj de pared; idem de sala. Espejos dorados, idem vitrinas, sillones de portal de todos estilos, sillas de coche, idem de colegios, sillas de tijera, paravanes, alfombras, de sala, saleta y cuarto, maceteros de todos estilos y precios, camas de hierro y camitas de niños desde la más barata a la más fina. Sombrereras, perchas de árbol, cestos de ropa, fiambreras finas y corrientes, sillones de niños en caoba y mimbre. En piezas sueltas; escaparates de lunas, irem sin lunas, camas, coquetas, cómodas, chiffonier, chifo-Rober; mesas de noche, aparadores, auxiliares, vitrinas; mesas de correderas, mesas de máquinas, mesas de teléfono y vajilla de toda clase y otros muchos artículos que no se detallan aquí. Fíjese bien que "La Especial" le hace a usted cualquier juego o mueble de encargo sin que tenga que hacer anticipo alguno. Hacemos ventas para el campo sin cobrar embalaje; damos facilidades de pago guardando la más absoluta reserva. También alquilamos muebles desde la más humilde cama de hierro hasta una lujosa residencia. Haga una visita a esta acreditada casa y saldrá complacido por su mercancía exquisita y sus precios ínfimos. No se confunda.

"LA ESPECIAL"

Neptuno número 159, entre Escobar y Gervasio. Aeléfono U-5620 y Apartado número 2921.
7361C Indf. 3 Abril.

Se Venden

Muebles y prendas

MUEBLES MODERNOS

No compre muebles sin ver antes los que fabrica Marianao Industrial. Exposición y venta, "Casa Misa", Zenea (Neptuno) 187. Telf. U-8131.
9674 3—2 Abril.

Máquinas de coser

MAQUINAS SINGER

Véalas antes de hacer su compra. Tenemos desde $12.00 en adelante. Reparaciones a domicilio. Avisos al U-4149. San Rafael 142.
11230 12—11 Abril.

MAQUINAS SINGER

Ovillo central, tenemos una gran cantidad completamente nuevas; las garantizamos de 12 a 45 pesos. Vendemos piezas de repuestos de todas clases. Angeles 36. Telf. A-8861.
12091-T 17 A. 17.

Maquinaria

ALMACEN. EXISTENCIAS CONSTANtes de calderas, donkeys de vapor, bombas, motores, romanas diversos tamaños, arados, desgranadoras, tuberías, fluses, acero para calderas etc. Basterrechea Hermanos. Lamparilla 9 Tel. A-2950. Habana.
D-5 S-6309 6 Abril.

Cajas de caudales

REGALAMOS CAJAS DE CAUDAles de acero, contadoras niqueladas y de caoba, armatostes, cantinas, vidrieras, mesas de mármol, vitrolite y madera, sillas de Viena, nuevas y de uso y muebles en general, a como quiera. Apodaca 58 entre Suárez y Revillagigedo.
12428 19 mar 30

SE VENDEN DOS CAJAS DE CAUdoles; dos vidrieras mostrador; armatostes y demás enseres de la joyería que está en Galiano 33. Telf. A-2680. 12767 22—28 Marzo

Varios

REGISTRADORAS: NIQUELADAS, caoba, cinta, ticket, contadores, gavetas, vendemos sin dinero de entrada. También hacemos reparaciones garantizadas. Compramos también, Campanario 89. Telf. M-9571.
11460 13—12 Abril.

BAULES Y MALETAS

De todas clases, baratísimos, hacemos cambios por otros objetos. Casa de préstamos La Sociedad, Suárez 34, Teléfono A-7589.
11419 13—28 Marzo

ACERO ESTRUCTURAL, PRODUCTO desmantelamiento almacéné azúcar, 400x140x35, propio para erigir otro de menores dimensiones, se da barato, tal cómo y donde está, en el Malecón del puerto de Santiago de Cuba, Chucho Mineral. Dimensiones piezas principales: 184 columnas 4" a 10"; 201 vigas 1 de 3" a 6", 3164 angulares de 1 1|2 x 1 1|2 a 8"r8", 1519 vigas canal de 4" a 15". Demás informes, M-2863. Metropolitana 223. Habana, señor Jiménez.
19485 20 mar 27

CONTADORAS: SE VENDEN DOS, nuevas y flamantes, casi regaladas y sirven para toda clase de negocios. Aprovechen la oportunidad. Informan: Calle Barcelona 22.
11290 12—27 Mar.

MALETAS Y BAULES

Surtido completo, garantizamos grandes ventajas en precios y calidad.

JOYAS

Antiguas y modernas, desde las más finas a las más económicas y lo mismo en objetos de arte.

MUEBLES

En juegos y sueltos, de todas clases, más baratos que nunca. Piñón y Hermano, Factoría y Corrales, al fondo de La Isla de Cuba.
12667 21 abril 20

SE VENDEN TODOS LOS ENSERES de una cantina, armatostes, mostrador y seis banquetas. Informan: calle Iglesias y Santa Catalina, Marianao. 12725 22—29 Marzo.

CARROS: SE LIQUIDAN POR SU mejor precio seis carros nuevos, para mulas, con encasillado propio para repartir refrescos. San Ignacio número 114. Teléfono A-1588.
12040 15—1 Abril.

BILLARES: VENDO MESA CARAMbolas 4x8, seminueva, a primera oferta; contadora National, dos gavetas; cocina gas; mesas de restaurant caoba; cocina carbón mineral, grande, 2 hornos. Obrapía 99.
13038 24—29 Marzo.

GANGA: SE VENDE UNA BOMBA con su tanque de 655 galones. Informan: Arango 169, Luyanó. Teléfono U-6744. 12744 22—29 Marzo

SE VENDE UNA MESA DE BILLAR para palo, 5por 10; nueva; se da muy barata. Verla: Manrique 94.
13051 24—28 Marzo

Música

Pianos y Pianolas

PIANOS Y PIANOLAS DE LAS MEjores marcas, los vendo a como quiera. Absoluta garantía. Por escrito y nada de palabras. Casa Domínguez, Dragones frente al Teatro Martí. Teléfono M-3040.
9238 28—30 Mar.

PIANOS, pianolas e instrumentos al contado y en plazos cómodos. Música impresa y estudios para todos los conservatorios. Pianos de alquiler, afinaciones y reparaciones. Calidad y bajo precio. Viuda de Carreras y Cía. Prado 115. Telf. A-3642.
D-7 E-1757 Indf. 1 Ag.

Música

Pianos y Pianolas

NO NOS CREA A NOSOTROS SI le decimos que nuestros pianos y pianolas no admiten comparación, son de los mejores y de absoluta garantía; precio de ocasión, por proceder de empeño. Facilidades de pago. La Predilecta, San Rafael y Oquendo.
11474 13—28 Marzo.

DESEA VENDER UN PIANO PARA estudio bueno y barato y fonógrafo. Acosta 50, bajos.
7438-C 17—30 Mzo.

VENDO PIANOLA ELECTRICA, FLAmante, marca "Duo-art Aeolian"; pocos meses de uso; tiene transformador; silla, banqueta, tapete, rollero caoba; 100 rollos modernos. Costó $1.800; se da en 400. Informan: Monserrate y Teniente Rey, barbería, pregunte por Martínez.
13335 26—31 Marzo.

FLAMANTE PIANO, DE LA ACREditada marca Giralt; el único refractario a comején. Lo vendo en precio muy razonable. San Rafael 141, bajos, entre Soledad y Oquendo.
12989 24—31 Marzo.

Radios

RADIO: GANGA: EN 35 PESOS, se garantiza, una Ultrafónica con 20 discos, en 50 pesos, costó 160 pesos. Monte 280, bajos, Locería.
12357 19—27 Marzo.

Casa Castillo
Aparatos de Radio
Majestic, Sparton, y Philips.

AL CONTADO Y A PLAZOS CÓMODOS. OBRAPIA Nº 95. TELF. A-7088
11119 11—10 Abril

MARAVILLOSOS APARATICOS DE radio. Trabajan sin baterías ni tubos. Los envío al recibo de tres pesos. José María Fernández. San Felipe, Provincia Habana.
13164 25—28 Marzo

SE VENDE EN 85 PESOS UN RADIO con Victrola y muchos discos. Cerro 604, puesto de frutas.
12981 24—31 Marzo.

Afinadores

AFINE SU PIANO O PIANOLA POR $2.50. Absoluta garantía. Virgilio Fernández, procedente de grandes fábricas europeas. Taller de reparaciones y barnizado de pianos. Zulueta 36½. Telf. M-3040.
9259 28—31 Marzo.

AFINO SU PIANO POR TRES PESOS Pongo cuerdas gratis. Garantizo trabajos. I-4848. 12028 17—27 Mar.

Animales

Varios

CABALLO CRIOLLO

Muy bonito, de paso, 7 cuartas de alzada, 5 años de edad. Precio, $300. Su dueño, Telf. U-1923.
13249-T 25—28 Mzo.

GALLINICULTURA EN LOS TROPIcos, por Leonides Vicente. Unica obra práctica que resuelve todos los problemas relacionados con la crianza de las gallinas en Cuba. Raza que mejor se adapta, incubación, crianza de los polluelos, alimentación apropiada a nuestro clima y selección de las aves. Remitida al recibo de $4.00. Nidadas de 15 huevos Rhone Island Reds, $3.50, por expreso. Granja "La Criolla", Reparto Ardal, Pinor, Habana.
10567 8—7 Abril.

HUEVOS PARA INCUBAR CATALAnes y Leghorn a $1.25 docena. Alberto R. Langwith y Ca. Fi Margall 66. Telf. A-3240 y A-3145.
13226 25—31 Mzo.

SE VENDEN HUEVOS DE RHODE Island Reds y de Legron Blancas, al precio de $1.60 docena, porte pagado. Se mandan a todas partes de la Isla. Se dan precios especiales para cantidades de más de una docena. De las mismas razas se venden pollitos recién nacidos, así como Gallinas con Gallos. Pidan precios. Correspondencia: A. F. Rodríguez. Apartado 31. Piedrecitas, Camagüey.
13273 25—27 Mzo.

VENDO 16 GALLINAS ROHDE ISlan; 23 Plymouh Rock. Pallitos, varias razas, 20 centavos y Brahma 50 centavos. Conejos Belgas, a $2.00, $5.00 y $10.00 pareja. Telf. M-8883.
13049 24—28 Marzo.

SE VENDEN 15 PARES DE PALOmas belgas, legítimas, con anillo "ociedad Colombófila"; algunas tienen pichones. Informan: en Avenida de la Paz número 1, Alturas de Almendares. Preguntar por Rodrigo.
13049 24—27 Marzo.

SE VENDE UNA CRIA DE GALLInas criollas; todas nuevas; cruzadas con Catalanas y Rohde Island Red. Pueden verse en la Finca Lilia, Cano. Teléfono F-4107.
12316 19—27 Marzo.

Automóviles

Varios

CARROS USADOS
Facilidades y Garantía
ZANJA 131
10235 6—5 Abril.

Automóviles

Varios

GRAN TALLER DE CHAPISTERIA

Reparación en general de radiadores, pintura "Duco", soldadura autogena, de Enrique Padilla, Infanta 8, entre Jovellar y San Lázaro. Teléfono: U-7267.
Esta casa pinta con "Duco" todas las reparaciones de los trabajos de chapistería, con precios muy reducidos y con toda garantía en las reparaciones generales. Mi interés que sea usted un cliente para siempre.
12162 J. I. R. IND.

SE VENDE MUY BARATO AUTOMOvil Essex, o se da a trabajar, con derecho a la propiedad. Calle 21 número 3, altos, de 9 a 12. Vedado. Tiene chapa.
13158 25—27 Marzo.

SE VENDE AUTOMOVIL MARCA Rolls-Roice, cinco pasajeros. Touring car. Informan. Telf. FO-1058.
12618 21 mar 28

VENDO MI MAQUINA CHRYSLER, tipo 60, de seis cilindros, con cuatro gomas nuevas y pintura, en $450. Se puede ver en el Parque Albear, pregunte por Arturo.
13039 24—28 Marzo

SE VENDE PACKARD

Horrorosa ganga, seis cilindros, siete asientos en 500 pesos. Puede verse en Línea 68 esquina a la calle "C", Vedado. Preguntar por Gabriel.
13267 25—30 Mzo.

SE VENDE UN PACKARD 6 CILINdros; 7 pasajeros; en buenas condiciones. Ha trabajado poco. Informan: Llinás número 2, Garage Capitolio, o Telfs. A-2711, A-3086, pregunte por Roberto.
13349 26—1 Abril.

VENDO AUTOMOVIL H-C-S., ESPEcial; 5 pasajeros; 4 cilindros; 6 ruedas alambre completas; buena pintura Duco; motor a toda prueba, $200. Obrapía 99. Muñiz.
13039 24—30 Marzo.

FLAMANTE PACKARD: 7 ASIENtos; chapa; en $300, Marianao, Real 118, garage El Roble.
12600 21—27 Marzo.

VENDO REGALADA, GUAGUA CHEvrolet, buenas condiciones. También se vende carrocería sola. A. Coya, Martí y Calzada de Arroyo Apolo, Barrio Azul, Chalet Azul.
12604 21—29 Marzo.

SE VENDE, POR NO NECESITARSE, un camión White, de 2½ toneladas, acabado de ajustar, cin garantía de la agencia, carrocería nueva, chapa del actual ejercicio. Se da a prueba, por no pagar storage. Se da barato. Compostela 171. Teléfonos M-1371 M-9419. 13198 25—27 Marzo.

SE VENDE UNA CUÑA FORD, TIPO Sedan, en 60 pesos. San Rafael y Lucena. U-5366.
13016 24—27 Marzo.

Casas de Préstamos

PARA OFICINA Y DE OCASION

Burós planos y cortina; burós; máquinas de escribir, sumar; libreros; giratorias; mesas de máquinas; archivos; mimiógrafos; accesorios. Véalos. Villegas 6. A-8054.

A-8054, DE OFICINA

Compro y empeño archivos; máquinas de escribir, sumar; burós planos y cortinas; mesas; máquinas; accesorios; cualquiel cantidad. Llame al A-8054.

A-8054, MAQUINAS EMPEÑO

Y compro de escribir, sumar, en cualquier estado; archivos; cajas archivos, caudales; mimiógrafos y accesorios en todas cantidades. Llame al A-8054.
D 6 E 317 Indf.

DINERO. PRESTAMOS SOBRE PRENdas y objetos de valor, módico interés. La Hispano Cuba. Villegas 6, A-8054.
10326 6 abril 5

PRESTAMOS

LA SEGUNDA COMPETIDORA

Dinero en todas cantidades sobre JOYAS, MUEBLES, ROPAS y toda clase de OBJETOS DE VALOR.
Módico interés y absoluta reserva.
NOTA. Se compran y cambian muebles modernos.
San Nicolás número 250, entre Gloria y Corrales.
TELEFONO M-2875

Dinero e Hipotecas

DINERO

Doy grandes y pequeñas cantidades en hipoteca desde el 6% en adelante para la Habana y sus barrios; también tengo para los Repartos. Operació nrápida y absoluta reserva.

JULIO C. GRANDA

Obrapía 33. Telfs. M-5921 y F-5759.
11347 12—8 Abril.

EN HIPOTECA DOY $500 A $5,000 sin comisión, Habana Fepartos. También $6.000 a $50.000 y segunda hipoteca. Neptuni y Amistad (café) vidriera de tabacos. Díaz. M-5238.
13003 24—1 Abril.

DESDE 3%
Dinero s/. Hipotecas
TIEMPO 2 ó MAS AÑOS
a voluntad de Vd.
PAGAMOS NOTARIA
A-4358 M-6263 Altos Droguería SARRA
13121 24 abril 3

Dinero e Hipotecas

Se Ofrece

DINERO para hipotecas al tipo más bajo de plaza, en todas cantidades, con la mayor reserva y prontitud. Miguel F. Márquez, Empedrado 16, altos, esquina a Cuba.
2102 Indef. 1 Sep.

DOY DINERO EN PAGARE CON LA firma un propietario de casas, sobre condominios, usufructos, participación herencias, dinero primera y segunda hipoteca al 7 por ciento. Operación en el día. Alberto Cuervo. Obispo 59, altos. A-0318.
12498 20 mar 31

DINERO

Desde el 1 por ciento de interés sobre joyas; objetos de arte y toda clase de objetos de valor. Absoluta reserva en las operaciones.

"LA SULTANA"

Suárez 3, esquina a Monte. Teléfono M-1914. 10463 7—6 Abril.

Tenemos Grandes

Y pequeñas cantidades de dinero para hipotecas al mejor tipo, sobre fincas, casas en la Habana, Marianao y sus barrios, para fabricar. Martínez y Prieto. O'Reilly 23. A-6951.
106. Indf. 30 En.

DINERO PARA HIPOTECA, EN TOdas cantidades. Lolos, Marte Belona. 13197 25—28 Marzo.

DINERO A PRESTAMO

Sobre muebles, bóvedas y panteones, con mucha reserva, firmo en el día. J. Llanes, Sitios 42, esquina a San Nicolás. Telf. M-2632.
13250 25—4 Abril.

HIPOTECA, ME URGE COLOCAR desde 500 pesos hasta 25 mil, con buena garantía. Cobro poco interés, mucha reserva. J. Llanes. Sitios 42, esquina San Nicolás. Teléfono M-2632.
13251 25—9 Abril

Para el Hogar

Reparación de Muebles

REPARACION MUEBLES, CASA Pardo, U-5761. Barnices muñeca, fino, esmaltes. Duco, decoraciones, pinturas mimbres a vapor, dorados, tapicerías. Azogamos lunas, reformamos y envasamos muebles. Garantizamos nuestros trabajos. Precios baratísimos. San Rafael número 130.
12996 24—23 Abril.

NEVERAS, MIMBRES, ESMALTO, sostema Duco, igual que de fábrica. Barnices muñeca fino; esmaltes en general; tapizamos, envasamos muebles. Precios baratísimos. Aniceto Calvo, Telf. U-3164, Zanja 61.
12999 24—23 Abril.

SE ARREGLAN MUEBLES "EL ARTE"

Taller de reparación y reconstrucción de muebles, envases y embarques, Especialidad en pinturas, barnices y tapicería. Calle I número 69, casi esquina a Calzada. Teléfono: F-2312.
7430C 17—17 Abril.

SE ARREGLAN MUEBLES DE TOdas clases, se esmaltan y tapizan y hacemos arreglos carpintería. Teléfono X-1163.
12677 21 mar 27

Comidas a domicilio

COMIDA A DOMICILIO, ESPAÑOLA, criolla. Precios económicos. Pruebe y quedará complacido. U-6765.
13076 24 mar 27

Para las Damas

Peluqueros

PEINADORA ONDULADORA

Bonitos peinados antiguos y modernos, últimos modelos de la ondulación Marcel, en mi casa y a domicilio, y los domingos. Telf. A-1411.
9569 2 marzo 17

Especialidades

EXCEMICIDA DE MADAME SENtoure, maravillosa pomada francesa, infalible para excemas, herpes, peoriasia, granos, fístulas. Poderoso específico para llagas, úlceras crónicas. Curas asombrosas. Venta Sarrá, Johnson, Taquechel. Depósito Máximo Gómez 412. Dr. Moriet.
G-8 Ador Indf.

Masajistas

MASAJISTA DE ESPAÑA INTEgral. Masaje, movilización, gimnasia sueca, medicinales. Tratamiento contra reuma, circulación, reeducación muscular, adelgazar, etc. Llamar de 2 a 4. Zulueta 36 D, altos. Telf. M-2111, a domicilio.
9961 4 abril 3

Varios

SENOS ENVIDIABLES. "TRATAmiento Magistral", experimentándose desde 1912ñ Loción y pomada, $1.90. Solicite prospectos conteniendo: instrucciones, certificados médicos, fotográficos. Apartado 1423, Habana. Informes confidenciales: Teléfono I-1809.
12063 15—1 Abril.

Para las Damas

Varios

MANTONES DE MANILA: MANtillas; peinetas españolas; trajes típicos de todas naciones; pinturas, maquillajes para artistas de teatro y de cine. Alquiler de disfraces para carnaval, de todas clases y estilos, los alquila PILAR, Virtudes 28, entre Aguila y Amistad. Teléfono: M-9392.

FUERA CANAS. OBTENGA UN hermoso color negro o castaño usando "La Favorita", tintura instantánea y vegetal a base de Quina. Estuche $1. De venta en boticas y sederías. Depósito: Peluquería PILAR, Virtudes 28. Teléfono M-9392.

CORTE DE PELO A SUS NIÑOS por expertos peluqueros, estilo americano y francés. Niños: 50 centavos. Niñas, modelo "Garzón" niños "Juana de Arco", 50 centavos. Señoritas: 80 centavos. Peluquería PILAR, Virtudes 28. Teléfono M-9392.

PILAR: PELUQUERIA DE SEÑOras y niños. Peinados $1. Masajes, 50 centavos; manicure, 50 centavos; lavado de cabeza, 50 centavos; teñido del cabello, desde cinco pesos. Trenzas, moños postizos, cabello. Virtudes 28. Teléfono M-9392.
13239 25—25 Abril.

BORDADOS

Especialidad en marcas para pañuelos, camisas, mantelería, toallas, etc., a mano y a máquina. Maison París. San Rafael número 41-D entre San Nicolás y Manrique.
12136 17—27 Mzo.

EXPERTA MANICURE: A DOMICIlio, 80 centavos. Trabajo fino y garantizado. Llame al Telf. I-3719, Josefina. 7397C 12—27 Marzo.

"EL PENSAMIENTO". CALZADO A medida; hecho a mano. Especialidad para pies delicados o defectuosos. Pasamos a domicilio. No cobramos el lujo. Calzada del Cerro 771. (Frente a la Iglesia). Telf. I-6157.
2688 17 A. 17.

Enseñanzas

Academias y Colegios

ACADEMIA "MANRIQUE DE LARA"

Comercio, Bachillerato, Primera enseñanza e idiomas. Internado para varones. Medio internos y externos de ambos sexos. La Academia mayor de la Habana, 12 años de fundada. Cientos de graduados empleados por nosotros en Bancos, Notarías y casas de comercio. En breve tiempo preparamos a nuestros alumnos para trabajar de Mecanógrafos, Taquígrafos y Tenedores de Libros. Clases día y noche. Prospectos e informes por correo o por teléfono, CUBA 58. Telf. M-2766.
10280 30—30 Marzo.

ACADEMIA DE CORTE Y COSTURA incorporada a la Academia Nacional Sistema Machado. Corte parisién, enseñanza rápida, se prepara para profesora. Para tratar, calle 13 número 22 entre J y K, Vedado.
9966 4 abril 3

ACADEMIA PARRILLA

Corte, costura, corsets, sombreros y demás labores manuales, clases diarias, noche, de 8 a 10. Profesora, A. Palencia. Se dan clases a domicilio. Belascoaín 120, departamento 1. Telf. A-6949.
11369 12 mar 27

ACADEMIA DE CORTE SISTEMA ALEMAN

Damos a conocer primera vez en Cuba este valioso sistema moderno, bases sólidas, práctico, últimas creaciones parisienes, modela el cuerpo, cortar, hilvanar, probarlo, queda encantada del corte (chic), irreprochable, más de 500 alumnas, tituladas Europa, breve tiempo obtienen título profesoras Nacional, garantizamos clases correspondencia. Provincias remitimos ilustrado Método. Clases sombreros, costura, plisados, flores. Trato de 11 a 1 y de 5, 8. Virtudes 13, A-5967.
10143T 5 abril 6

GRAN ACADEMIA DE CORTE NACIONAL SISTEMA "SERRA"

Damos títulos de profesoras en un mes. Admitimos pupilas y medio pupilas. Clases por correspondencia, día y noche, domicilio. Vendemos el valioso método Serra. Lealtad 82, M-6846, Paquita Serra.
7366C 6—6 Abril.

COLEGIO "SAN ALBERTO"

Primera y Segunda Enseñanza. Comercio, 17 número 233, Vedado. Teléfono F-5594. Se admiten medios internos y dos internos en familia, no mayores de 14 años. Clases por horas desde las cuatro.
7348C 2 abril 1

Academia de inglés "ROBERTS" MALECON 31

Las nuevas clases principiarán el día 2. Clases nocturnas $6.00 mensuales. Clases particulares por el día en la Academia y a domicilio ¿Desea usted aprender pronto y bien el idioma inglés? Compre usted el METODO NOVISIMO ROBERTS reconocido universalmente como el mejor de los métodos hasta la fecha publicados. Tercera edición, pasta, $1.50. B1403 Indf. Jun. 5

Enseñanzas

Academias y Colegios

Gran Academia Comercial de Idiomas, Taquigrafía y Mecanografía. Unica premiada en el concurso Profesional celebrado el 28 de Mayo de 1922. Colegio elemetal y superior. Director: Luis B Corrales Loma de la Iglesia de J del Monte, Teléfono I-2490 Clases de día y de noche Internos En todas las librerías y en esta Academia se vende la única Aritmética Mercantil, práctica, con problemas de Teneduría de Libros Más útil y más barata que se conoce
S-170 Indf.

COLEGIO SAN ELOY

Pupilos desde $18.00 al mes. Primera Enseñanza, Preparatoria, Bachillerato, Idiomas y Comercio, se admiten internos, medio internos o externos. Calzada del Cerro No. 620, Habana. Telf. I-6002. Pida prospectos.
7321C 25 mar 27

ACADEMIA MARTI: BORDADOS A mano y a máquina. Se cortan moldes a la medida según el figurín que se desee. Se dan clases. Clotilde Gómez. Maloja 10 altos.
9495 1 11 abril

MECANOGRAFIA, $2. TIEMPO BREve. Clases diurnas, nocturnas. Trabajos de oficina. Contabilidad, Taquigrafía Pitman; Ortografía; Aritmética; Escritura. Cuota módica. Academia Mercantil. Luz 22. Telf. A-9621. 11731 15—31 Mar.

SISTEMA MACHADO

ACADEMIA NACIONAL

Primero y único Método Nacional de Corte y Confección Parisién Sistema Machado, que se halla incripto y registrado con arreglo a la Ley en nuestra República. Clases diarias de Corte y Confección Parisién. Sombreros finos. Modelos franceses y toda clase de labores. Enseñanza perfecta, práctica, rápida, fácil y moderna. Señoras, Señoritas; no aprendan por métodos anticuados. Lo moderno se impone; no se dejen engañar por anuncios de sistemas antiguos. ¿Desea usted aprender el Corte y Costura pronto y bien? Venga a esta Academia. La autora y propietaria de este moderno METODO le garantiza su enseñanza en dos meses con el Título de Profesora. Corte especial y trabajos manuales para las Escuelas Públicas. Curso especial por correspondencia, garantizándole la enseñanza por este modernísimo método nacional. Unico método completo de corte y costura que tiene Patrones y Modelos modernos y claras explicaciones. Se vende el nuevo METODO Nacional. Ultima creación de la moda actual. El más moderno y fácil de aprender, estudiando este valioso método en su casa se aprende el Corte y Costura en dos meses. Se remite a cualquier pueblo de la República. Pida informes a su autora y Directora General.

SRA. FRANCISCA MACHADO
Lealtad 117 Altos, esquina a San Rafael.— Habana.
7387C 10—10 Abril.

Profesores

MAESTRO AMERICANO

Graduado en la Universidad de Yale, (abogado) da clases colectivas en inglés ($5.00) nocturnas o diurnas. También clases particulares. Telf. I-3451. 12728 22—6 abril.

FRANCES-INGLES

Oficial belga tiene algunas horas disponibles para dar clases en francés, personales y colectivas. Conversación y preparación para exámenes. Enseñanza en inglés por señora americana. Oficina: Empedrado 49, Apt. 2-A. Telfs. M-7374, A-4728, de 1 a 4 p. m.
12114—197 18—17 Abril

ENSEÑAMOS INGLES, MECANOgrafía, taquigrafía, teneduría, aritmética. Preparamos para el Instituto. Clases día y noche. Informa, doctor Loreto Serapión. Gervasio 116, altos. Telf. U-3032.
12440 20 abril 9

PROFESOR GRADUADO EN MADRID y París. Clases a domicilio. Primera y Segunda enseñanza. Gramática. Historia, Literatura, Geografía y Francés. Sr. Cid, San Lázaro 388. A. Telfs. U-4746 y A-4848.
11746 15 abril 4

CLASES DE TAQUIGRAFIA DE PITman, en inglés y español; también clases y traducciones de inglés, español y francés. Teléfono U-3970.
12388 19—3 Abril.

BAILES, M-3643

Aprenda Son, Danzón, Foxtrot, Pasodoble, Vals; 5 bailes, $10. Tango, $10. Son y danzón, $5. Clases hasta aprenderlos. Bailes españoles, castañuelas, bailes teatrales. Casa particular, William, M-3643.
11451 13—12 Abril.

PIANO Y SOLFEO, DOY CLASES. También a domicilio. En poco tiempo tocará lindas piezas y será profesora estudiando por mi práctico sistema. A-0225. Precios económicos.
7355C 3 abril 2

PROFESORA DE INGLES, DE LONdres, Inglaterra, con gran experiencia. También prepara para el Bachillerato. Tiene horas disponibles para clases. Alice Aubrye. Calle H 184, Vedado. Telf. F-3879.
9433 1—31 Mar.

RAMONA GIRAL DE MENDEZ

Fundadora del corte parisién Martí en la Habana. Enseñanza rápida por los últimos figurines, a domicilio. Patrones a medida. Precios módicos. Para tratar con la Profesora, por la mañana. Salud 33, segundo piso.
11991 17—16 Abril.

Enseñanzas

Profesores

CLASES INDIVIDUALES, DIA Y niche. Teneduría, Aritmética, Caligrafía, Redacción; todo $5.00 mensuales. Inglés, Taquigrafía Pitman, Mecanografía, Ortografía, 5 pesos. Diploma y empleo final. Profesor Tizol, Belascoaín 195. Telf. M-1803. Pida folleto.
12785 22—21 Abril.

PROFESORA INGLESA

Tiene algunas horas libres. Inmejorables referencias. También enseña el francés. Llamen al Telf. F-5413.
9264 28—30 Mar.

PROFESORA DE PIANO, TEORIA Y Solfeo, incorporada al Conservatorio "Orbón", da clases a domicilio y en su casa. Precios convencionales. Egido 55, altos. Telf. A-7371.
11576 14—29 Marzo

MISS KATE, PROFESORA DE INglés. Método práctico y sencillo. Preparación para Instituto y Normales. Telf. I-4255.
7442C 18 abril 2

JOVEN BARCELONES

Da lecciones de baile a domicilio, de Tango, Fox, Pericón, Chotis, Vals Fantasía, etc. etc. Francisco Gracia Teléfono A-4434, de 2 a 4 y media
11998 17—27 Marzo

DOCTORA EN PEDAGOGIA, CON excelentes referencias, da clases de primera y segunda enseñanza a domicilio, yendo únicamente al Vedado y al Reparto Miramar. Teléfono A-4495, de 5 a 10 p.m.
12738 22—29 Marzo.

ENSEÑO INGLES POR EL METODO más fácil y más rápido. Informan: A-2528. 12555 21—30 Marzo

INGLES; TENEDURIA; TAQUIGRAfía (inglesa y española); Ortografía; Mecanografía; Matemáticas; Dibujo Lineal y Mecánico. Enseñanza a domicilio por el Profesor F. Heitzmon, Reina 30, altos. Honorario, 11 pesos mensuales, individuales; y 6 pesos colectivas. Se darán más informes por escrito o personales. 12979 24—23 Abril

PROFESORA FRANCESA

Graduada de la Universidad de París. Da clase de Francés y Literatura a domicilio y en su Academia. Calle 4 número 253, entre 21 y 27 Vedado. Telf. F-2658
E-1862 Indf. 1 Sep.

PROFESORA JOVEN DESEA DAR clases a domicilio, de Ingreso y Primera Enseñanza. Teléfono F-2253 de 12 a 5. 11631 14—29 Mar.

ARITMETICA Y ALGEBRA

Profesor especializado en la preparación de estas asignaturas, para el Instituto y Normales, con inmejorables referencias, da clases particulares. Sr. Núñez. Telf. M-2111. Para más informes: llame de 5 a 6.
9944 4—3 Abril.

PARA EL INSTITUTO: ANDRES REyes, Química; Julio C. Torra, Matemáticas; Juan J. Torra, Matemáticas. Teléfonos I-7215, U-6095. San Lázaro 504. Clases colectivas y a domicilio. 12208 18—2 Abril

FRANCES, INGLES, ITALIANO, ENseña con éxito experto profesor extranjero; diez años establecido en la Habana. Se encarga de traducciones. Amistad 70, bajos, esquina San Miguel. A-0584.
12716 22—27 Mar.

INGLES

Enseñado por profesora americana, sorprendentes resultados en pocas semanas. El discípulo leerá, escribirá y hablará el inglés en breve tiempo. Lecciones a domicilio también. Miss Kapan, Edificio Granada, San Rafael 14 y medio| Departamento 402. M-8005.
13191 25—24 Abril

PROFESORA DE PRIMERA Y SEgunda enseñanza. Se ofrece para dar clases a domicilio o en su casa. Precios módicos. Telf. F-2646.
13070 24 abril 8

MAESTROS LARGA EXPERIENCIA se ofrecen para clases. Instrucción primaria. También a domicilio. Señoritas Sotolongo, Jovellar 28 U-2261
13359 26—10 Abril.

CLASES A DOMICILIO

Por profesora graduada y joven, para preparación a aspirantes a la Normal de señoritas y repasos de instrucción primaria a niñas. Avisos: U-4659, de 2 a 3 p. m.
13147 24 mar 27

A MODICO PRECIO

PROFESORA COMPETENTE: da clases a domicilio y en su casa, de taquigrafía Pitman, Mecanografía al tacto, Teneduría de Libros, Aritmética, Mercantil y Correspondencia comercial, por métodos modernos y rápidos. Teléfono I-7007. Calle Gonzalo esquina a Avenida, "Villa Nena", Víbora.
13027 24—23 Abril.

GARANTIZO USTED HABLARA

Inglés pronto, tomando clases individuales conmigo; aquí no perderá tiempo ni dinero, instrucción superior, a clases cloectivas, aseguro enseñanza gramatical rápida y práctica. Especialidad conversación y perfeccionamiento. Competente profesora americana que sabe enseñar. Galiano 93, altos, Banco Canadá. M-6257.
12821 22 Mar 29

Miscelánea

HERNIAS

Vendaje especial, cómodo y sencillo. Fajas reductoras. Corsets para desviación de la columna vertebral y aparatos para toda clase de imperfecciones. Emilio P. Muñoz. Ortopédico, 20 años de establecido. Consulado 69-D, Telf. A-9559.
411 30 d. vence 13 Mar.

ALMACENAJES: SE HACE CARGO de Almacenajes, mudadas, embalajes de muebles y embarques al extranjero en precios muy reducidos. Snider, Prado 78. Telf. A-9284.
10847 10—9 Abril.

Pérdidas

PERDIDA. PERRITO BLANCO CAbeza, manchado negro, responde por Darling. Infórmese a 25 número 415 entre 4 y 6. Se gratificará.
13141 24 mar 26

FOLLETIN 8

¿HEREDERO?

por

MARY FLORAN

Traducción de:
FELIPE VILLAVERDE

Esta obra es de La Moderna Poesía, y Cervantes, Obispo 135 y Galiano 62

...nado su vida fuese susceptible de consuelo ni capaz de olvido.

—IV.—

PERENNE DOLOR

Indiferente nada de lo que se había relacionado con ella. Estaba, pues, muy agradecido a Alejo por su cariñosa acogía con enternecida gratitud la expresión de su afectuoso deseo de que continuara su amistad, por que Isabel, muerta o viva, estaba siempre entre los dos para tenerlos unidos. Hablaba después de su dolor en términos mesurados, dignos y tranquilos que daban a entender que era muy hondo y que inquietaron a Alejo. Las desesperaciones ruidosas se curan con más facilidad, que las penas mudas, escondidas en el fondo del ser, al cual devoran en secreto.

Pero el conde terminaba con una frase que devolvió la esperanza al corazón y la sonrisa a los labios del joven. Hablando de sus proyectos, le decía:

«Este invierno no iré a París, no tengo fuerzas para alejarme de mi amada sepultura que, con el recuerdo, constituye todo lo que me queda de la felicidad perdida. Así, pues, no puedo contestar a tu amistoso «hasta la vista» con una expresión recíproca, a no ser que tú decidas venir a Birebois. No me atrevo a animarte a ello, porque la perspectiva no sería muy agradable para tí; pero te repito que ahora y siempre, encontrarás aquí igual amistad que encontraste en lo pasado.»

Estas palabras llenaron de gozo a Alejo, pues un pensamiento acababa de acudir a su mente. A primeros de año tenía dos días de fiesta: iría a pasarlos a Mirebois.

Así, pues, la víspera de año nuevo, en cuanto salió de la oficina, se puso en camino, y cuando llegó a Mirebois ya estaba muy avanzada la noche.

No obstante, en el vestíbulo encontró al conde, esperándolo. Mudo por una emoción violenta al ver de nuevo al pariente y amigo de la infancia de su querida esposa, Cesáreo tendió la mano a su nocturno visitante y lo introdujo en el saloncito adornado con colgaduras de muselina de flores, en el que solía estar casi siempre su mujer. Todo estaba allí en el orden de costumbre. A la derecha de la chimenea, cerca de un gran sillón en el que habitualmente se sentaba Isabel, la mesita, como entonces, la novela empezada y el cortapapeles de marfil. La bombonera de viejo Sevres estaba al lado y la pequeña jardinera de plata vieja, donde ponía minúsculos helechos y delicadas saxífragas.

A la derecha del sillón, en el rincón de la chimenea, la canastilla de labores, de mimbre barnizado de blanco y con pasos de cintas de color de rosa, en el cual se amontonaban un bordado en cañamazo, un tricot de lana recia (una labor de caridad, sin duda) y delante del asiento, en la mullida alfombra, el cojín oriental en el que Cesáreo había admirado muchas veces el pie de la condesa en el estuche de su zapato de satén.

Alejo, un poco emocionado por aquel cuadro, en el cual faltaba la bella imagen que lo animaba, adelanto hacia la lumbre, tan preciosa en áquella noche de invierno.

—Siéntate — le dijo el conde indicándole el sillón de la izquierda de la chimenea.

Y él cogió un escabel.

—Pero ¿no es éste tu sitio? — le preguntó Alejo, excusándose.

—Permíteme que te lo ofrezca— contestó el conde, —en lugar de ese —le dijo, señalando la butaca de seda antigua,— que está y estará siempre desocupada.

Y no dijo más.

Alejo, un poco turbado, le preguntó:

—¿Cómo te encuentras, mi querido Cesáreo, desde...?

—¡Cómo puede estar uno, teniendo destrozado el corazón! — le contestó su primo.

Y volvió a callar.

—He pensado— prosiguió Alejo— que este primer día del Año Nuevo te encontraría solo y muy triste, y por eso he venido a acompañarte en esta fecha.

—Y yo te lo agradezco mucho, amigo mío, tu simpatía me es muy grata y tu visita me conmueve. Isabel te quería mucho. No puedo decirte nada más elocuente para asegurarte mis sentimientos hacia tí y el punto hasta el cual me ha emocionado la amistad que con tanta fidelidad me demuestras en mi desgracia.

—Sí, pobre Cesáreo, mis amistad es muy sincera. También yo quería mucho a mi prima y me es dulce querarla todavía un poco en tí. Por otra parte, ella fué siempre tan buena para mí que considero como un deber de gratitud y de simpatía personal acompañarte un poco y, en memoria de ella, traer algún consuelo y un poco de paz, por débiles que sean, a tus penas.

—Muchas gracias, Alejo— dijo el conde, muy emocionado; pero dominándose. —En este terreno, ya lo sabes, nos entenderemos siempre.

Alejo respetó las lágrimas que aquel desdichado devoraba bajo sus párpados medio cerrados.

Al cabo de unos instantes, dijo éste:

—Yo soy muy mal amo de casa; pero, en fin, he pensado que en esta hora tan avanzada tendrás necesidad de tomar algo. Creo que te habrán preparado algo para comer... para cenar ...¿qué se yo?. . ¿Quieres venir al comedor?

—Gracias— contestó Alejo. —He comido en la fonda de la estación de Amiens y en este momento no me apetece nada. Pero ya es muy tarde y, si me lo permites, me retiraré a descansar.

Como el conde no se opuso, se levantaron los dos. Alejo volvió la cabeza hacia un reloj de estilo Luis XV, colgado en la pared, que en aquel momento daba las doce.

—¡Cuánto siento haber retrasado la hora de tu descanso! ¡He venido a trastornar tus costumbres!

—Nada de eso— repuso el conde compungido. —Hace tiempo que apenas conozco el sueño. Respecto a mis costumbres, de buen grado las alteraría por tí, si las tuviera; pero no las tengo, no dependo de nada ni de nadie; nada me retiene ni nada me impulsa; mi vida está sin proyectos ni exigencias, sin deberes, sin objeto...

—¡Pobre amigo mío! — exclamó Alejo con una ternura tan bien simulada que sin duda debía tener algo de verdad.

Los dos hombres se dieron la mano y se separaron.

Alejo, solo en el cuarto que le habían preparado, tuvo el involuntario estremecimiento de una impresión dolorosamente desagradable. El espectáculo de aquella mansión de duelo y la honda aflicción del conde le habían conmovido y helado a la vez.

—Sin el interés poderoso que aquí me trae, ¡a estas horas vengo yo a este presidio!

A la mañana siguiente, cuando encontró a su primo en el cuartito de flores, la fuerza de la costumbre puso en sus labios la fórmula de un saludo de felicitación. La reflexión lo retuvo, pero una vacilación breve le hizo pensar si convenía permanecer silencioso en aquella circunstancia de la entrada de año, que siempre es motivo para dar pruebas de cariño y respeto.

—Mi querido Cesáreo— empezó diciendo, —el año pasado ha sido muy cruel....

—¡Ah! —interrumpió el conde con verdadera angustia.—¡No intentes felicitar a un desesperado!

—No era tal mi intención —dijo Alejo, sabiendo ya a qué atenerse. —Ya sé que con la terminación del año no acaba tu pena, porque el golpe que has recibido es de los que duran toda la vida. Pero quería decirte que no olvido tu dolor y que en este día, que lo aviva, me asocio particularmente a él.

—Gracias —contestó el conde, — y por tu parte, perdóname esa amargura que se me ha escapado. Hay que ser indulgente con los que padecen, pues la indulgencia es también una forma de la compasión.

—Si la necesitas, Cesáreo, por mi parte no te faltará.

Sentáronse los dos: Alejo, respetando escrupulosamente el sillón de la difunta, en atención al deseo que con tanta delicadeza le había expresado el conde la noche anterior. Y así, aquel lugar quedaba vacío entre ellos, en aquel gabinete donde habían quedado todos los vestigios de la habitual presencia de ella, y parecía que Isabel estaba temporalmente ausente, que la esperaban y que de un momento a otro la iban a ver entrar, sonriente, adornada por su juventud, su belleza y su felicidad.

Hablaron y, para ello, el conde se impuso visible esfuerzo. Vivía tan sólo con su dolor, tan absorto en su único pensamiento, que toda manifestación de la inteligencia que lo separaba de ello, era para él un suplicio. Sin embargo, no trató de evitarlo. Emocionado por la visita de Alejo, no quería que se enfriara su amistad, que la creía desinteresada y sincera. Se violentó, pues, un poco para hablar de los hechos corrientes de este mundo, de los sucesos del día y de la política.

Alejo notó con asombro que estas cosas, que antes le apasionaban, no solamente lo dejaban indiferente; si no que ni siquiera estaba enterado de las que habían ocurrido en seis semanas atrás.

De ello tuvo clara explicación unos instantes después al acercarse al hueco de una ventana y ver en un velador un montón de periódicos con las fajas sin romper. Su sorpresa fué tal que no pudo retener esta pregunta:

—¿Pero ni siquiera periódicos lees?

El conde hizo un gesto propio del niño cogido en falta y, triste, movió negativamente la cabeza.

—¡Cesáreo!— exclamó Alejo en tono de cariñoso reproche.

—¡Qué quieres! — repuso el conde.—La curiosidad ha muerto en mí, como el interés, como todos los demás sentimientos.

Y, levantándose, se volvió para ocultar sus ojos llenos de lágrimas.

Exceptuando estas alusiones, nunca hablaba el conde de su dolor, de sus penas ni aun de su mujer. Alejo, menos delicado y sin comprender el exquisito pudor que lo retenía, ni el temor que tenía de no dominarse ante la invocación de sus amados recuerdos, no se explicaba aquel silencio. Varias veces había tratado de pronunciar el nombre de la condesa, recordar tal o cual ocurrencia de ella; pero Cesáreo dejaba siempre aquella conversación.

El conde estuvo todo el día sin salir del castillo y de ello dió a su primo estas razones:

—No quiero exponerme a las felicitaciones tan numerosas como

M.E.C.D. 2016

ACTUALIDAD ESPAÑOLA

Un Monumento a la Sidra

Por Rafael Suárez Solís

VAN a levantar en Villaviciosa (Asturias) un monumento a la sidra. ¿Y por qué no? ¿No lo tiene la cerveza en muchas ciudades alemanas en la figura rolliza, satisfecha y mayestática de Gambrinus? ¿No se prodigaron estatuas de Baco, dios del vino, en todos los jardines de la antigüedad? La sidra, que yo sepa, no tiene dios que la ampare mitológicamente. Por eso, en el proyecto de referencia, se le va a representar en la gentileza de una aldeana que, como las bacantes griegas, lance el grito animoso de los combates: "¡Bien, hijo mío; valor, Baco!" Combates en la paz de los "chigres", en la alegre y aromada atmósfera de los lagares, donde el espíritu de Asturias—sorna, humor, optimismo—gana, para el lento y sabroso discurrir de la vida, horas inefables.

Se ha buscado un pretexto; digno, a su vez, de situarse en el primer plano de un homenaje. El recuerdo de las virtudes industriales de don Obdulio Fernández Pando, "benemérito hijo de Villaviciosa", según dirá una tarja en el pedestal. La filantropía de don Obdulio, motivo del monumento, se entiende en el sentido de fomento, la primera acepción del trabajo como justicia social, único camino por donde pueda venir la igualdad entre los hombres, y por donde viene, sin embargo, el caudal turbulento de las explotaciones. La donación supone de algún modo limosna, restitución en el mejor de los casos; dádiva tardía, después de un disfrute temporalmente excesivo, y, casi siempre, parcial. Mientras exista el dinero como poder del individuo, su único empleo digno en la organización capitalista es el fomento, la actividad, el empleo con aprovechamiento multitudinario. Esto es lo que se conmemora de la vida y el dinero de don Obdulio, fundador de la fábrica "El Gaitero".

Pero yo quiero ver el homenaje elevado a más abstracto interés. Una fábrica de sidra siempre conserva un concepto bucólico de lagar. La prensa que estruja la manzana para poner a fermentar su zumo dorado, fino, agridulce, que logra, apenas, una ligera graduación alcohólica. El laboratorio donde se licúa, psicológicamente, la fruta simbólica, el pecado original. Don Obdulio es, así, como una entelequia filosófica, un profesor de metafísica, y sus lagares las aulas de un seminario de humanismo. El alma de Asturias es a manera de una emanación áurea de sidra y se conduce en la vida como una embriaguez en estado incipiente. Al bebedor de sidra no se le puede llamar, propiamente, borracho. Siempre se queda con un pie en la cordura, tambaleándose entre la inconsciencia y la razón. Va a la embriaguez por sus vasos contados y baratos, tan lentamente que, cuando bebe en años abundantes de manzana, el precio en los "chigres" se tasa por micciones y la cobra el rapaz de la taberna a la puerta del mingitorio. La parsimonia del efecto no conduce a saltos las maquinaciones del discurso, y éste va devanando poco a poco las quimeras. La embriaguez de sidra es una obra de paciencia y de cultura. La embriaguez del licor o la del vino va rápida a buscar lo primario del carácter, haciéndole volcarse en la violencia. El bebedor de sidra sólo hace razonar lentamente las ideas, despertar, sin impaciencias, el subconsciente, hasta ponerlo, avivado y calculador, en el primer plano del deseo. De ahí nace la sorna, el humorismo asturiano: la aparente arbitrariedad de sus palabras, como si estuviera siempre vistiendo de capricho, de burla, los conceptos tópicos de la cultura. Dice en voz alta, con lógica que se estima aparente, las graves cuestiones del sueño: del ensueño, mejor. Si un hombre ebrio mata, halla atenuantes en las conciencias vecinas, hasta en la letra terminante del Código penal. El borracho de sidra nunca mata, al menos por borracho. En tal estado, a lo que llega es a querer matar, a amenazar de muerte, pero sólo con la amenaza que, sin estar borracho, se queda incontenida, latente, en la conciencia socavada. Blande la palabra para amagar con ella, amolándola en el pedernal pulido de las horas.

Días atrás, en la tribuna de la Institución Hispano-Cubana de Cultura, el poeta García Lorca nos hizo conocer el dramatismo de las canciones de cuna españolas. Con una asturiana, ilustrada musicalmente por María Tubau, conmovió al auditorio con el humor trágicamente humorítico de un lamento de mujer. "Todos los trabayos son—para les probes muyeres—esperando por la noche—a que los maridos lleguen. — Unos venien borrachos,—otros venien alegres.—Otros decíen: ¡Muchachos, vamos matar les muyeres!" No hay que pensar, así, ligeramente, de la mala condición marital del asturiano. Cuando bebe y habla de matar a las mujeres no alude a un sentimiento homicida primario. No habla de su mujer, sino de "les muyeres". De las esposas, naturalmente. Pero en cuanto las esposas no comprenden la vida de los hombres bebedores de sidra. Todos los hombres se emborrachan. El profesional de otra bebida, o el simple circunstancial de la embriaguez, acaba pronto. En esas condiciones, la mujer que espera a su hombre borracho no se impacienta. Llega a casa, aproximadamente, a la misma hora que cuando llega cuerdo. Si hay trifulca por ello es por sorpresa. La sorpresa de verlo borracho. Al marido asturiano hay que esperarlo muchas horas, las muy lentas e inquietadoras de la noche, hasta el amanecer. El no tiene la culpa de que la sidra sea parsimoniosa, distraída, sin prisa. Es la bebida más enemiga del hogar porque retiene fuera de su casa a los maridos. Estos saben que les espera una escena agitada, con la mujer nerviosa, impaciente, con la inquina y la soledad actuando en su ánimo como un café cargado. Y el hombre canta, camino de su casa, la perdida alegría del lagar y el rencor anticipado del disgusto en acecho. Cuando el borracho de sidra no puede sobreponer la ira al miedo se conduce como aquel marido que pidiéndole permiso a la mujer, una noche de sábado, víspera de Carnestolendas, para ir a velar a un amigo, se presentó en su casa al amanecer del miércoles de ceniza. Sabía, por una experiencia dolorosa, que su mujer lo esperaba detrás de la puerta con un palo en la mano, dispuesta "a no tener compasión". Por ver si la aplacaba, influenciado por las costumbres de los días pasados, tocó con los nudillos en la puerta, y al ver que se entornaba con un sigilo alarmante de cazador detrás de la trampa, sacó del bolsillo un antifaz, y poniéndoselo en el rostro dijo, hablando de falsete: "¡Telva, conócesme?"

Los maridos de la canción de cuna, precisamente porque conocen a sus mujeres, hablan, cantando de matarlas. Pero no las matan. Son amenazas del humor. La simple alegría del homicida que todos los maridos llevan dentro.

NO FUE DETENIDO EL ESTUDIANTE ANTONIO M. SBERT

Se asegura que cobró una cantidad enviada por el Soviet

CORREO AEREO ESPAÑOL

Libro sobre las intimidades de la Dictadura — Otras noticias

MADRID, Marzo 26. — (AP) — El general Despujols continuará al frente del Gobierno Civil de Barcelona aun después de ascender a teniente general, para cubrir la vacante que ha dejado la muerte del marqués de Estella.

NO HA SIDO DETENIDO EL EX-ESTUDIANTE SBERT

MADRID, Marzo 26. — (AP) — El gobierno ha desmentido la noticia publicada por una agencia derechista anunciando que el estudiante Antonio María Sbert había sido detenido en los momentos en que intentaba cobrar una cantidad que le enviaron los agentes del Soviet de Rusia.

Se ha asegurado que es cierto que Sbert cobró la referida remesa de dinero del Soviet y que el gobierno le vigila estrechamente.

LIBRO DE INTIMIDADES DE LA DICTADURA

MADRID, Marzo 26. — (AP) — Se anuncia que en breve se publicará un libro conteniendo intimidades de la Dictadura, escrito por un amigo del difunto Marqués de Estella. La obra está llena de anécdotas y documentos.

BANQUETE A LOS AVIADORES ALEMANES

CORUÑA, Marzo 26. — (AP) — Los aviadores alemanes del "Bremenhaven" han sido obsequiados esta noche por el Alcalde con un banquete, durante el cual se ha tratado de la posibilidad de que sea la Coruña escala futura de la línea aérea que unirá a Europa con América del Sur.

El viernes, a primera hora, los pilotos seguirán vuelo a Cádiz y Las Palmas y Río de Oro, preparándoseles una despedida afectuosa.

SERA CIVIL LA ALTA COMISARIA EN MARRUECOS

MADRID, Marzo 26. — (AP) — Asegúrase que el Gobierno piensa convertir en cargo civil la Alta Comisaría de Marruecos, haciendo gestiones para que ocupe dicho cargo el exministro señor Rodríguez Viguri.

EL CONDE DE GUADALHORCE CONTESTARA A MATOS

MADRID, Marzo 26. — (AP) — Dentro de unos días el Conde de Guadalhorce, exministro de Fomento de la Dictadura, dará una extensa nota a la prensa contestando a la facilitada por el actual ministro señor Matos. Se detendrá el Conde de Guadalhorce a estudiar lo referente al Instituto de extructuración minera y comité de energía.

Agrégase que lo referente a la estructuración minera le afecta de tal modo, que está dispuesto a defenderlo incluso en el Parlamento, aunque tuviera que reñir una batalla contra todos los diputados de la Cámara.

REORGANIZA EL GOBIERNO TODOS LOS DEPARTAMENTOS

MADRID, Marzo 26. — (AP) — El ministro de la Gobernación, general Marzo, manifestó hoy a los periodistas que los consejeros de la Corona están realizando silenciosamente la reorganización de sus respectivos departamentos, especialmente los de Economía Nacional y Trabajo y Previsión.

Agregó que el nombramiento del Infante Don Carlos de Borbón para desempeñar la Capitanía General de Cataluña ha causado excelente efecto en toda la región.

LLEGA A LA CORUÑA UN AVION DE LA LUFTHANSA

MADRID, Marzo 26. — (AP) — La dirección de Aeronáutica ha manifestado que el Gobierno español ha autorizado el paso por España del avión de la Lufthansa que salió ayer de Trevemende, esperándose que llegue a El Ferrol. Después realizará un vuelo por las costas desde Galicia a Portugal y de allí a Barcelona y Marruecos, visitando Río Martín, Villa Sanjurjo, Ceuta, Melilla y Chafarinas.

El vuelo se efectúa con el propósito de establecer un correo aéreo con Suramérica, cosa que tendrá la simpatía del gobierno español.

Horas después se recibió en esta capital la noticia de que el hidroplano alemán "Bremenhaven", procedente de Southampton había llegado a la Coruña, donde sus pilotos estudiarán la conveniencia de establecer una base. Los tripulantes del avión visitaron a las autoridades.

El público tributó un cordial recibimiento a los aviadores, los cuales serán agasajados. Créese que mañana seguirán viaje.

El Nombramiento de Don Carlos

Para Capitán General de Cataluña, muy bien acogido

BARCELONA, marzo 26. (AP).— Ha sido acogido con satisfacción por la opinión pública de Cataluña y por el ejército el nobramiento del Infante Don Carlos de Borbón para la Capitanía General de la región catalana.

El infante Don Carlos traerá órdenes del Gobierno para tratar de aquietar los espíritus en Cataluña cosa que muchos confían que logre, dadas sus excelentes aptitudes y condiciones y la simpatía con que cuenta en toda España. Hállae casado actualmente con la infanta doña María Luisa de Orleans, la cual le compañará a Barcelona donde piensa establecerse para vivir una larga temporada seguramente en el palacio de Pedralbes, que le cederá el Rey Alfonso.

El infante Don Carlos tiene un enorme prestigio en el ejército, donde ha sido siempre camarada más que jefe, y asimismo cuenta la confianza absoluta del Gobierno y del soberano para actuar dentro de las leyes y de la manera más conveniente al aquietamiento de los espíritus en Cataluña, tanto de los catalanistas como de otros elementos para quienes se considera que darles libertad de expresión y manifestación es perjudicial para la unidad nacional.

CORDOBA, Enero 26. (AP). — Ha mejorado algo, dentro de la gravedad en que se halla, el conocido pintor Julio Romero Torres. Los médicos que le asisten doctores Florestan Aguilar y Hernando, creen que de seguir el régimen que le han prescripto podrá sanar del ataque hepático que padece.

La Catástrofe de Anoche en "El Lucero", de Guines

Estado en que quedó, después del choque con el árbol, el ómnibus de La Oportuna No. 34. La fotografía es una positiva prueba de la gravedad del terrible accidente. Esta vez, según las declaraciones del conductor Sr. Ríos, no fué el "delirio" de velocidad la causa de esta desgracia, pues "la guagua—declaró—iba a marcha corriente".

El accidente se desarrolló en la curva conocida por "El Lucero", en la carretera de San Francisco de Paula. El techo y el costado izquierdo del ómnibus se d esprendieron, yendo a caer a un metro de distancia. Los heridos—como se detalla en nuestra información de la página primera—suman ocho, algunos de suma gravedad.

Foto Buendía.— Grabador Fermín.

UNA EXCURSION POR EL EXTRANJERO PARA LOS ALUMNOS DE LITERATURA

Comprenderá un recorrido por Roma, Florencia y Perugia, realizando estudios dirigidos por el Dr. Boza Masvidal

Presidido por el señor rector, doctor Clemente Inclán, celebró ayer mañana sesión extraordinaria el Consejo Universitario, dedicando más de dos horas al conocimiento y estudio devoto de una parte de los planes que elabora el señor rector en pro del Alma Mater, siendo luego por él informado de los nombramientos que había acordado para formar el profesorado de la nueva Escuela de Optometría, cuya creación por ley congresional aparece decretada por el Ejecutivo Nacional en la Gaceta Oficial del día 8 de este mes, al nombrar para ese Centro al doctor Carlos Finlay, para la Cátedra de Optometría Práctica y Optometría del Ojo Humano, interinamente.

Los nuevos nombramientos de que ayer fué informado el Consejo Universitario por el doctor Inclán son los siguientes:

Para la Cátedra de Matemáticas Primer Curso, al doctor Juan Lagomasino y para su segundo Curso al doctor Pablo Miquel, ambos de la Escuela de Ciencias.

Para la Cátedra de Fisiología, Anatomía e Histología de Ojo Humano, al Dr. Jesús M. Penichet, de la de Medicina, como lo es el doctor Raimundo de Castro Bachiller, a quien se encarga de la Cátedra Higiene y Medicina Legal.

Y al profesor doctor Manuel Grau se le encarga la explicación de la Cátedra Física Superior, Mecánica y Optica.

Los profesores encargados sólo de segundos cursos—doctores Miquel y Castro—percibirán desde octubre del año próximo la gratificación del veinte por ciento de sus sueldos y los otros percibirán dicha gratificación desde octubre próximo.

EN PRO DE UNA EXCURSION DE ESTUDIOS LITERARIOS A ITALIA

Tal vez—en las vacaciones del verano próximo—se traslade a Roma, Florencia y Perugia un grupo de alumnos de nuestra Universidad dirigidos por el valioso profesor doctor Aurelio Boza Masvidal, que ya hizo ese mismo recorrido en viaje de estudio el año pasado en dicha época.

Responde ese propósito a la especial invitación que los profesores italianos doctores Lupatelli y Pavolini hicieron a los discípulos del doctor Boza con ocasión del reciente Congreso Internacional de Universidades celebrado en esta capital.

No estaba en los planes del doctor Boza realizar—tan pronto—ese mismo viaje, consagrado a preparar mejor el que desea efectuar a Egipto con idéntico fin; pero, las naturales solicitaciones de sus alumnos y aun de varios familiares de éstos y su habitual complacencia para servirlos, lo decidirán a propiciar lsa mayores facilidades posibles (de orden ceonómico) a cuantos se interesan por integrar la simpática caravana caribe que desea irrumpir este verano en las bellas tierras italas, para ampliar a la vez sus conocimientos literarios, lingüísticos e históricos.

Nos consta que algunos profesores de otros centros docentes de la República se prometen integrar esta excursión, llamada a tener un envidiable éxito cultural y docente.

TRIBUNAL DE OPOSICIONES

El señor secretario de Instrucción Pública participó ayer al señor rector haber quedado integrado el Tribunal de oposiciones a la Cátedra Agronomía, Topografía y Geodesia—de la Escuela de Ingenieros de la Universidad—por los siguientes señores:

Presidente: Eladio del Castillo y Avilés; vocales: doctores Enrique Pérez Rodríguez; Alejandro Ruiz Cadalso; Antonio Fernández de Castro; Juan A. Cosculluela; F. García Alvarez y Rafael Sorondo.

DE LA ASOCIACION PEDAGOGICA UNIVERSITARIA

En el salón de actos de la Escuela de Ingenieros de la Universidad, se reunió el próximo sábado—día 29—a las cinco de la tarde, la Asociación Pedagógica Universitaria con el fin de entregar el premio concedido al mejor trabajo presentado en el certamen pedagógico anunciado en febrero de 1929, cumpliéndose el siguiente programa:

Palabras alusivas al acto, por el doctor A. M. Aguayo.

Entrega del premio otorgado en el certamen.

Bella Cubana, de White.

Violín y piano por las señoritas Josie y Clotilde Pujol.

Lectura de una parte del trabajo premiado, por su autor.

Recitación poética, por la señorita Blanca Dopico.

Danza Española, de Sarasate.

Violín y piano, por las señoritas Josie y Clotilde Pujol.

LICENCIA AL DR. PORTELA

El señor decano de la Facultad de Derecho comunicó ayer al señor rector haber concedido ocho días de licencia con sueldo al profesor Gerardo Portela, designando para que le sustituya en su Cátedra al profesor doctor José R. Hernández Figueroa.

TITULO EXPEDIDO

El señor rector comunicó ayer al señor secretario de Agricultura haber expedido título de maestro químico azucarero al señor Eulogio Ramiro Betancourt y Reina.

Varias Noticias de la "A. N. Feminista"

POR RADIO

La señorita Angela Rodríguez culta estudiante de la facultad de Derecho de la Universidad de la Habana, hablará sobre Sufragio, por Radio, desde la estación del DIARIO DE LA MARINA, hoy, jueves 27 a las nueve de la noche.

—Mañana, viernes, disertará por radio la doctora Barinaga sobre feminismo, titulándose su interesante conferencia "Los fundamentos del feminismo y sus factores de triunfo", desde la estación de la Cuban Telephone a las once de la mañana.

—Solicita por este medio a todas las Presidentas, Secretarias y Tesoreras de los Comités de Barrios de la Alianza Nacional Feminista para que se sirvan concurrir el lunes próximo 31, a las 5 de la tarde en el local social de la Alianza, Malecón 333, altos. La directora de la Comisión de Delegaciones doctora Ofelia Domínguez, ruega la asistencia a esta junta por tratarse en ella asuntos de gran importancia.

En el Centro de Socorro de Jesús del Monte fué asistido, de lesiones de carácter menos grave diseminadas por el cuerpo, Pedro Rivero Leal, vecino de Concha y Velázquez. Sufrió esas lesiones al transitar por San Leonardo y San Indalecio y ser alcanzado por el auto 7672, manejado por Gaspar Barbón.

En el Segundo Centro de Socorro fué asistido, de una herida menos grave en el brazo derecho, Benjamín Herrera y Herrera, vecino de San Nicolás 15 sufriendo esa lesión en Galiano y Lagunas al recibir un golpe cuando estaba raparando su máquina.

LO QUE CONTIENE DE INTERESANTE LA GACETA

—Cancelando el exequatur que en 13 de junio de 1922 se concedió al señor Gonzalo E. Aróstegui y González de Mendoza, para que pudiera ejercer funciones de cónsul ad honorem de los Estados Unidos de Venezuela en la Habana.

—Suspendiendo acuerdos de los Ayuntamientos de Bauta, sobre declarar exenta de derecho la fabricación del edificio del Liceo de Matanzas; sobre conceder 120 pesos anuales a la Liga contra el Cáncer; de la Esperanza, sobre el pago de haberes del Alcalde durante el mes de noviembre y 19 días de diciembre, últimos; de Batabanó, sobre sueldos de concejales ascendentes a tres mil pesos.

—Aprobando la reglamentación de la Escuela Náutica de los Escuelas Navales, así como los programas de las asignaturas de ingreso en la misma.

—Citando al señor Cirilo Pérez Díaz como único opositor al cargo de profesor auxiliar de la cátedra B (Agrimensura, Topografía y Geodesia).

—Incorporando los títulos de abogados de los señores Leopoldo de Irizar Domínguez, Antonio Enrique Portuondo y Miguel J. Bolaños Pacheco.

—Sentencia de la Audiencia de la Habana, confirmando la consulta del Juzgado de primera instancia del Sur, sobre disolución de vínculo de María Tellache Santos y Néstor de la Concepción Pérez Palmero.

—Concediendo a Constantino Pérez Delgado, jubilación obligatoria en el cargo de oficial de la Tesorería General de la República.

—Concediendo a Rufina Rosalía González Díaz, en su carácter de viuda, y Eloisa Divina Adelaida y María Divina Catalina Bosch y González, en sus caracteres de hijas legítimas del empleado público fallecido de la Cámara Baja, Lorenzo Bosch Martínez, una pensión de 378 pesos anuales.

—Sentencia de la Audiencia de la Habana, confirmando la del Juzgado de primera instancia del Este, sobre disolución del vínculo que unía a Domingo González Valdés y Edelmira Valdés Ramos.

—Sentencia del propio tribunal confirmando la del Juzgado de primera instancia de Marianao, sobre disolución del vínculo que unía a Wilhelmina Mc Larren y James Williams.

Las Defunciones Ocurridas Ayer en la Habana

HASTA LAS 4 P. M.

Agueda Oliva, raza mestiza, 19 años, Hospital Calixto García, tuberculosis pulmonar.

José Ley, raza asiática, 85 años, Hospital Calixto García, gastro enteritis.

Loreto González Saavedra, raza negra, 3 meses, Acierto número 5, congestión pulmonar.

Domingo Castro, raza blanca, 36 años, Hospital Calixto García, gastro enteritis.

Andrés Loyola, raza negra, 42 años, Hospital Calixto García, asistolia.

Bernarda González y Acosta, raza negra, 78 años, Justicia K, arterio esclerosis.

Concepción Pérez, raza blanca, 3 meses, Cerro 745, gastro enteritis.

María de los Dolores Rosell Malpica, raza blanca, 75 años, Buenos Aires, arterio esclerosis.

Josefa Rodríguez y Penados, raza blanca, 4 años, Estévez número 64, difteria.

Pedro Santos Porada, raza blanca, 84 años, Cerro 659, arterio esclerosis.

Emilio Fernández, raza blanca, 44 años, Cerro 659, uremia.

Mercedes Valdés, raza mestiza, 53 años, Hospital Calixto García, fractura del cráneo.

Santos Moreión, raza negra, 3 días, Hospital de Maternidad, debilidad congénita.

José Muñoz Alonso, raza b., 74 años, Domínguez número 40, nefritis crónica.

Carmen González, raza blanca, 50 años, Velarde número 29, arterio esclerosis.

Pedro F. Caño, raza blanca, 67 años, Quinta Canaria, arterio esclerosis.

Dolores Suárez, raza blanca, 22 años, esús del Monte 197, tuberculosis pulmonar.

Las Demandas de los Obreros

Los de la fábrica de armas de Oviedo, se dirigen al Gobierno

OVIEDO, marzo 26. (ST) Ha regresado la comisión de obreros de la fábrica de armas ovetense, formada por los Sres. José Cabal y Joaquín Cañal, que fué a Madrid para entregar al General Berenguer un razonado escrito pidiendo la normalización del trabajo en dicha fábrica en los seis días de la semana; consignación en los presupuestos del crédito necesario para la admisión del personal despedido; readmisión de los aprendices, mejoramiento de las pensiones a los jubilados; que se reserve el puesto a los obreros que vuelvan de cumplir el servicio militar, y abolición del impuesto de Utilidades.

Los comisionados visitaron también, con el mismo objeto, al general jefe de la sección de Industrias del ministerio del Ejército.

LA DESTITUCION DE UN DECANO

El de Filosofía y Letras de la Universidad Central

MADRID, marzo 26. (AP). — El ministro de Instrucción Pública y Bellas Artes ha destituido al decano de la Facultad de Filosofía y Letras de la Universidad Central de Madrid, el académico de la Española y profesor de griego, don José Alemany, una de las más brillantes inteligencias del profesorado español, por no haberle contestado dándole a conocer u opinión después de los últimos sucesos escolares.

Victorino Castaño Sánchez, chofer del auto 43502, denunció que teniendo su auto estacionado en Marina y 25, el auto 43674, al dar marcha atrás, le causó daños a su vehículo.

Manuel Negreira Domínguez, motorista del tranvía 195 de Jesús del Monte-San Juan de Dios, denunció que al transitar por Jesús del Monte y Santa Catalina, el automóvil 40005 que transitaba por la izquierda y con exceso de velocidad, chocó con el vehículo causándole daños.

UN LOCO LE HACE AGRESION A UN CURA EN TOLEDO

Mientras decía misa en Mora, le disparó dos tiros, hiriéndolo

QUERIAN LYNCHARLO

Hace cuatro años había dado de puñaladas a su propio padre

MORA, Toledo, Marzo 26.—(ST). — La iglesia parroquial de este pueblo toledano ha sido teatro de un trágico suceso. A primera hora de la mañana decía misa en el altar mayor de la iglesia el coadjutor don Balbino Moraleda, cuando de improviso llegó hasta muy cerca del altar el vecino Antonio Cabezas, cuya presencia en la iglesia fué extrañadísima, ya que no acostumbraba a concurrir a ella.

El citado vecino se puso de repente la gorra, y sacando de debajo de la blusa una pistola automática hizo dos disparos, alcanzando uno de los proyectiles a lsacerdote.

Después amenazando a los grupos, salió de la iglesia y recorrió varias calles empuñando la pistola, hasta que el alguacil del Juzgado, armado de una escopeta, le intimó para que se rindiera, deteniéndolo.

El sacerdote herido fué trasladado a su domicilio, donde el doctor Lumbreras lo curó de primera intención, calificando su estado de menos grave. A las once de la mañana fué llevado a Toledo, donde se le hizo una radiografía, que confirmó el dictamen facultativo.

El agresor asestó hace cuatro años a su propio padre siete puñaladas, y como actualmente acusaba síntomas de locura, ayer llegaron al pueblo tres enfermeros de este Manicomio para traerlo. Antonio Cabezas, burlando la vigilancia de los citados enfermeros, penetró en el templo y realizó el sacrílego, atentado.

PARTIO A MEXICO EL CORONEL LEON

A las cinco y quince de la mañana despegó en Columbia

Según anunció el DIARIO DE LA MARINA en su pasada edición, ayer muy temprano en la mañana — eran las 5 y 15 minutos — despegó del aeródromo de Columbia el aeroplano militar Douglas 14, llevando a bordo al piloto del mismo coronel León y al capitán Pérez Allende.

Durante gran parte de la madrugada el coronel León estuvo indeciso entre partir hacia Méjico — desde cuya capital arribó a la Habana hace días — o permanecer aquí en espera de mejor tiempo. Pero ya al amanecer recibió un reporte anunciándole una considerable disminución del viento, razón por la cual determinó atravesar el estrecho de Yucatán para aterrizar en Mérida, primera y única etapa del vuelo.

Un escaso número de personas presenció la partida del Douglas 14, entre civiles y militares.

El coronel León, antes de salir ratificó su gratitud a los habaneros por la acogida cordial y entusiasta de que fuera objeto a su llegada y embarcó en su avión un hermoso ramo de flores que la esposa del Encargado de Negocios de Méjico en Cuba envía a la del Presidente de la República Mejicana.

—Puedo jurar que llegarán frescas a su destino — dijo sonriendo el capitán León.

Y después de estrechar efusivamente la mano de los circunstantes subió a la cabina donde ya se había acomodado el capitán Pérez Allende.

Puesto en marcha el motor — un Hornet de 550 caballos — su ruido rompió el silencio de la madrugada, señora del campo. Segundos después, a oscuras todavía — la noche ensombrecía el cielo — despegó el Douglas.

Giró en torno al aeródromo y luego partió por el lado de occidente, hacia Pinar del Río, desde cuyo lugar se lanzó hacia la costa mejicana a través del Estrecho de Yucatán.

LOS AVIADORES MEXICANOS ATERRIZARON EN MINATITLAN, VERACRUZ

CIUDAD MEXICO, Marzo 26. — (AP) — El Gobierno ha recibido noticias de que los aviadores mexicanos que salieron esto mañana de la Habana, a donde fueron para asistir a los Juegos Olímpicos Centro-Americanos, aterrizaron en Minatitlan, Estado de Veracruz, después de haber hecho un descenso inicial en Mérida, a las diez y 45 de la mañana. Allí tomaron combustible y siguieron vuelo a las 11 y 35, prosiguiendo sin novedad hasta las 3 y 15, hora en que desrendieron, por no poder atravesar la tormenta que les rerraba el paso.

PRESIDIARIOS QUE SE HAN REBELADO

Los de Missouri se amotinan pidiendo les den mejor comida

JEFFERSON CITY, Estado de Missouri, Marzo 26. (AP).—Rebelándose contra el "estofado irlandés", plato reglamentario de sus comidas, y pidiendo escandalosamente que lo sustituya la "carne frita", 750 de los cuatro mil presidiarios en la Prisión de Missouri se amotinaron hoy por la tarde en el comedor del edificio. No desistieron de su actitud hóstil hasta que el alcaide Lesle Rudolph no les prometió que se variaría el menú, si no lo impedía nada nuevo.

Esta noche no había el menor desórden en la prisión, aunque los guardias vigilan celosamente, para hacer frente a cualquier situación. Los jefes del presidio creen que no habrá máás nada.

La Guardia Nacional, que fue llamada al creerse que ocurría algo realmente grave, llegaba a los terrenos de la penitenciaria en los momentos en que el alcaide Rudolph y ocho guardias entraban en el comedor.

CONFERENCIA DE D. MELQUIADES Y LOS REFORMISTAS

Expectación en vista de que fué autorizada por el Gobierno

LERROUX Y BERGAMIN

De Gijón y Oviedo irán muchos partidarios a oir a aquél

MADRID, marzo 26 (ST) El anuncio de que el Consejo de Ministros celebrado ayer autorizó la conferencia de Don Melquiades Alvarez, político asturiano y jefe del partido reformista, así como las de los señores Lerroux y Bergamin, ha revivido la espectación por conocer la que se considera declaración pública acerca de la actitud del reformismo, en el actual momento político de España.

Se sabe que de Gijón y Oviedo, donde Melquiades Alvarez tiene fuertes núcleos de partidarios, vendrán grupos numerosos para escuchar la conferencia de su jefe.

La comisión organizadora había hecho todos los preparativos del acto a fines del pasado febrero, cuando en atención a ciertos amagos de perturbación, causados por el discurso de Sánchez Guerra en el teatro de la Zarzuela, el Gobierno prohibió la conferencia, quedando todo pendiente del acuerdo que tomase el Consejo de Ministros, lo que ocurrió el martes.

Especulando sobre lo que serán las declaracione sde Don Melquiades varios periódicos izquierdistas publican hoy un párrafo del discurso pronunciado por el jefe de los reformistas el 5 de junio de 1921, dos años largos antes del advenimiento de la dictadura, y en el cual el orador, con alarde profético, dijo lo siguiente, a manera de augurio de lo que había de ocurrir después:

«Y hay que decirlo alto para que llegue también a las alturas: de aquí dimana todo lo que ocurre, todo: el desequilibrio de los Poderes, que altera la mecánica del Estado; el secuestro de la Libertad, sacrificada escandalosamente por los que se llaman liberales; el desprestigio de unas Cortes constantemente infecundas, deshonradas casi siempre al nacer por los Gobiernos, pero más deshonradas todavía, en el corto período de su vida, por la resignación con que sufren todo linaje de atropellos; la incuria punible de los servidores de la Justicia, que la dejan abandonada ante las amenazas; y por encima de estas ruinas, el crecimiento del Poder real; crecimiento al margen de la ley, crecimiento que redunda principalmente en su propio daño, porque el día triste en que se desencadene la tormenta, como es el Poder que más se destaca, sobre él llevarán todas las culpas y todas las responsabilidades».

SEVILLA, Marzo 26. — (ST) — Se ha celebrado en esta ciudad la anunciada reunión de elementos prestigiosos de las derechas, bajo la presidencia del marqués de Torre-Nueva, acordándose construir un bloque monárquico y publicar un manifiesto en el cual se expone la unión de los partidos monárquicos, que defenderán la Constitución del 76, por estimar que es imposible modificar la ley fundamental de España, país esencialmente monárquico. Se ha telegrafiado al general Berenguer dándole cuenta de la reunión y solicitando el apoyo del Gobierno.

Un Gran Vuelo Hará el "Do-X"

NUEVA YORK, marzo 26. (AP).— El mayor aeroplano del mundo, o sea el gigantesco hidroplano DO-X, probablemente hará un vuelo trasatlántico este verano, desde Europa a Nueva York.

Partiendo del lago Constanza, en Suiza, junto a la frontera alemana, a principios de julio, el enorme hidro, que tiene capacidad para 150 pasajeros y sus equipajes, se lanzará a Nueva York en vuelo de 4.775 millas, con escalas para tomar combustible en Barcelona, las islas Azores y las islas Bermuda.

El DO-X será tripulado por seis aviadores y llevará cincuenta pasajeros, lo que le permitirá tomar más combustible para las largas jornadas de Barcelona a las Azores (1,655 millas) y de las Azores a las Bermuda (1,821 millas). Calculando que el hidro tenga que volar contra vientos de proa de 25 millas por hora, se calcula que toda la travesía será efectuada en 50 horas.

Después de llegar a Nueva York, el DO-X hará un vuelo a los Grandes Lagos, volviendo después a esta ciudad para iniciar un viaje por Centro América vía Canal de Panamá, hacia la costa sur-americana del Pacífico.

Cándido Stincer Santana, chofer y vecino de P. Pernas 53, en Luyanó, denunció que un individuo nombrado José Loynaz le alquiló su auto y después de pasear dos horas abandonó la máquina en Reina y Aguila desapareciendo sin pagarle la suma de 3 pesos.

MANIFIESTO DE SINDICALISTAS

Defienden la libertad del trabajador, los de Barcelona

BARCELONA, marzo 26. (AP).— Los sindicalistas de esta ciudad han publicado un manifiesto diciendo que se encuentran donde estaban, esto es, defendiendo la libertad de los trabajadores. Se pronuncian a favor de la forma de gobierno republicana y enemigos de los comités paritarios creados por la Dictadura.

Terminan pidiendo que se convoque a Cortes Constituyentes, se establezca la libertad y se conceda una amplia amnistía para todos los delitos políticos y sociales.

Por otra parte la comisión gestora de la deuda inter-provincial ha enviado un telegrama al Rey Alfonso rogándole influya cerca del Gobierno para conseguir una amplia amnistía para toda clase de delitos políticos así como la revisión del proceso por el complot de Garraf.

En C. de la Valla y Campanario fueron detenidos por el vigilante 1526, por encontrarse en reyerta, Marcelino Núñez Marrarejo, chofer y vecino de Sitios 66 y Diah Karas, natural de Siria y vecino de Carmen letra H.

Ambos fueron asistidos de lesiones leves.

UNA QUERELLA CONTRA UN JUEZ

Por haber dictado sentencia contra don Santiago Alba

MADRID, marzo 26. (AP). — La Sala Segunda del Tribunal Supremo ha recibido una querella contra el juez don José Alvarez Rodríguez, al que se acusa de haber dictado un auto de procesamiento contra el ex ministro de Estado don Santiago Alba y otros socios suyos, basado en que habían abusado de su influencia y malversado los fondos destinados a la construcción del Ferrocarril de Valladolid a Cubo del Vino, que, según se comprobó más tarde, carecían de fundamento.

BARCELONA, marzo 26. (AP).— El Gobernador Civil ha informado a los periodistas que continúan en huelga 248 obreros de los que se declararon en huelga en más minas de potasa de Suria, habiéndose reintegrado al trabajo otros 518 trabajadores.

También manifestó a los representantes de la prensa que el Gobierno está altamente satisfecho de la cordura que se puso de relieve en los actos celebrados por los comités castellano y catalán durante la estancia de los intelectuales madrileños en Barcelona.

FUNERALES POR PRIMO DE RIVERA

Se efectuaron ayer en San Francisco el Grande, Madrid

MADRID, marzo 26. (AP). — Esta mañana se celebraron en la Iglesia de San Francisco el Grande de esta capital solemnes honras fúnebres por el alma del general Miguel Primo de Rivera a las que asistieron el Rey Alfonso, los ministros, las autoridades y los parientes y amigos del finado. Ofició en la ceremonia religiosa el Padre Manuel Fabregat y el Cardenal Segura, Primado de España y Arzobispo de Toledo dió la absolución al alma del ex dictador.

El Rey Alfonso llegó minutos después de las once, vistiendo uniforme de gala de capitán general. Al penetrar en la iglesia, fué saludado por todos los presentes, entre los cuales figuraban los infantes Don Fernando y Don Alfonso de Orleans, los miembros del Gabinete, varios ex-ministros de la Dictadura, los hijos del difunto general Primo de Rivera, personas de la aristocracia, jefes y oficiales del ejército y la armada y el cuerpo diplomático.

Terminada la ceremonia una pieza de artillería hizo las salvas de ordenanza y el Rey Alfonso pasó revista en la plaza a las tropas.

M.E.C.D. 2016