SECCION 1ª

MIEMBRO de The Associated Press. Esta queda autorizada para usar nuestros servicios y noticias de información. Hilo directo con New York.

DIARIO DE LA MARINA

EL DIARIO DE LA MARINA es el periódico más antiguo de Cuba. Fué fundado en el año mil ochocientos treinta y dos. Servicios especiales de España.

SECCION 1ª

AÑO XCVIII.—NUM. 71. Acogido a la franquicia postal LA HABANA, MIERCOLES, 12 DE MARZO DE 1930.—SAN GREGORIO EL MAGNO TIEMPO PARA HOY:— Bueno. EJEMPLAR 5 CENTAVOS

BIBLIOTECA MUNICIPAL

ImpresioneS

Según cablegrama de Moscou, en Rusia se está intensificando de un modo asombroso el movimiento ateísta.

La Sociedad de Ateos Militantes, que cuenta en la actualidad con tres millones de afiliados, abriga el propósito de aumentar sus adeptos hasta treinta y cinco millones en dos años más de propaganda. Estos adeptos los recluta preferentemente entre los niños de 8 a 14 años de edad. Casi pudiera decir que exclusivamente. Porque, ¿quién que no sea un niño o posea la candidez de un niño puede convencerse con facilidad de que no existe el Hacedor de los hombres porque lo digan los hombres?

No es cosa del otro mundo persuadir a un infante de que el Cielo está vacío. Después de todo, no son los niños los que más necesitan de Dios, y si se les dice que de tejas arriba no hay nada, lo creerán con la misma fe con que aceptan el que esté lleno de angelitos que, de vez en cuando, juegan a los trompos provocando los truenos.

Pero el niño es un ser lógico. Por eso hace tantas preguntas que, las más de las veces, quedan sin respuesta; y principia a no ser lógico cuando va dejando de ser niño. El hecho de que haya Dios o deje de haberlo no es cosa que le quite el apetito; pero sí encontrará inexplicable, cuando inquiera quién construyó el mundo, que le expliquen que se hizo solo. Porque es evidente que el niño, que desea saber incluso quién hizo a Dios, no puede aceptar como explicación razonable que el mundo se haya hecho por sí mismo, y eso será causa de que en lo adelante comprenda muy pocas cosas.

Es ciertamente inaudito este empeño de los ateístas rusos en destronar al Señor, y sólo puede atribuirse a la piadosa idea de librarlo de la responsabilidad de haber creado un mundo tan despreciable y una humanidad tan incongruente y obtusa como el mundo y la humanidad que produce ateos de tal calibre.

Porque otro objeto no se adivina. Que quienes ponen tanto afán en repartirse la tierra den candela al Cielo es algo absurdo y desconcertante. El Cielo es el único bien que está al alcance de todas las fortunas. Y como el talento, que es lo poco bien distribuido en la vida, ya que nadie se queja del suyo, así el Cielo no ha presentado jamás problemas en cuanto a su repartición. Parece que Dios le tomó mejor las medidas que a la tierra, pues todos caben perfectamente en él; o quizás no sospechó que iban a entrar tan pocos. Lo cierto es que su inmensidad y su no difícil acceso hace que infinitos hombres resistan las estrecheces de esta incómoda morada, puesto que

hambre que espera hartura
no es hambre, sino ventura.

Destruir riquezas sin sustituirlas por otras es una barbarie, y en este caso la riqueza que se pretende destruir es el corazón de los mortales no es compensable con nada, por su naturaleza peculiar.

Si creen estos deicidas rusos que "a barriga llena, corazón contento", a más de que se equivocan, deberían comenzar por llenar la barriga antes que vaciar el corazón.

Pero, ¡ay! yerran lamentablemente. La miseria del corazón no se contrarresta con nada. Han es así que en el número de los suicidas figuran lo mismo los que se matan por no tener qué comer como los que buscan la muerte por el terrible vacío espiritual que producen todos los deseos saciados.

Esos pobres niños a quienes se les esterilizan los sentimientos religiosos serán mañana hombres de una deformidad moral espantosa.

Porque mientras más se estrecha en uno el corazón, más crecen las uñas, se alargan los colmillos y se dilata el estómago.

¡Desgraciada humanidad, los nuevos trogloditas están a tus puertas!

La Obcecada Campaña de la Rusia Soviet en Contra de la Religión

LA LIGA DE LOS COMUNISTAS EN ACTIVA CAMPAÑA

Con la llegada de la Semana Santa arrecian sus ataques

BRIGADAS ESPECIALES

Para comprobar en centros docentes lo que se enseña

MOSCU, Unión de las Repúblicas Soviets, marzo 11. (AP) Con la proximidad de la Semana Santa de los católicos y del día señalado por católicos y protestantes para implorar la ayuda del Altísimo tanto para los que sufren persecuciones en Rusia como para los perseguidores, los funcionarios del gobierno soviético están formulando un grave ataque contra Dios y contra la religión.

Ignorando aparentemente las protestas que se han formulado en todo el mundo contra los comunistas por su actitud hacia la Iglesia, los jefes del Soviet han dado hoy instrucciones a los miembros de la Liga de Jóvenes Comunistas, que cuenta con 2,500,000 afiliados para que organicen rigadas especiales de choque y grupos de caballería ligera» durante la Semana Santa, encargados de comprobar en las escuelas, universidades y clubs la clase de educación anti-religiosa que se da a los niños y jóvenes.

Se encarga a los comunistas que organicen carnavales en los cuales se haga burla de las cosas sagradas, y al mismo tiempo den conferencias pidiendo el exterminio de los kulaks, la completa colectivización de todas las fincas de cultivos de Rusia y el cumplimiento del plan de industrialización de los cinco años.

Teniendo en cuenta las recientes declaraciones hechas por Stalin aconsejando que las autoridades procedan con la mayor prudencia en la aplicación de la política rural del Gobierno, las órdenes dadas hoy dicen que las manifestaciones anti-religiosas por parte de las masas deben ser espontáneas, voluntarias y no provocadas por la fuerza.

Se invita a los ateos a que acepten la ayuda de las autoridades científicas y técnicas con el objeto de dar una mejor idea a los jóvenes de la creación materialista del mundo y de la vida.

El día del Viernes Santo se quemarán iconos en todas las grandes ciudades y pueblos importantes, celebrándose la «extinción de la religión».

Tratando de su plan ateo para los próximos cinco años, la Sociedad de Ateos Militantes, que comprende unos 3,000,000 de afiliados, ha publicado hoy un manifiesto declarando que deben encontrarse medios para exterminar la enseñanza religiosa entre las familias y eliminar de las escuelas a los profesores que creen en Dios, de manera que dentro de cinco años la religión haya desaparecido por completo de las escuelas rusas.

«Respondiendo a la agitación extranjera contra nosotros—dice el periódico «Sin Dios» que es el órgano oficial de la sociedad—reforzaremos nuestro ejército rojo. Construiremos tanques blindados y una columna de tractores que se llamará «Sin Dios». Cuarenta mil rublos se han reunido ya para esa atención».

En su programa para la próxima Pascua que se realizará no solo entre los cristianos sino también entre los judíos, mahometanos y fieles de otros credos de la Unión Soviet, la Sociedad de Ateos Militantes, dice:

«Intensificando la lucha contra la religión, precipitaremos la colectivización de los campos. Con la liquidación del kulak (campesino rico) como clase destruiremos el principal apoyo conque cuenta la religión. Convertiremos el estado y las granjas colectivas en grandes centros de ateismo».

SUMARIO

	Pág.
A.—A Través de la Vida	15
—Ayuntamiento	12
—Automóviles Circulados	9
C.—Capitolio (Inauguración)	10
—Cables	4
—Cartel del Día	8
—Consejos Médicos	11
—Cámara	15
CH.—Choteres	9
D.—Deportes, 17, 18 y	19
—Defunciones	10
EDITORIAL	16
—Estado (Secretaría)	13
—España (Cables)	28
G.—Gaceta	28
—Gobernación	14
H.—Habaneras, 5, 7, 9 y	11
—Hacienda	3
I.—Instrucción Pública, 12 y	13
J.—Judicial (Policía)	15
—Juzgados de Instrucción	3
—Junta Central	12
LL.—Lluvia en la República	14
M.—Movimiento Político	10
—Mercantil	20
—Matanceras	6
O.—Obras Públicas, 10 y	12
P.—Puerto	14
—Para Ellos y Para Ellas	6
—Palacio	10
—Pasaportes y Ciudadanías	2
R.—Religiosa	6
—Radio y Electricidad	9
—Reclamados	13
—Reporters	7
S.—Sociedades Españolas	21
—Sociedades Cubanas	21
T.—Tiempo	15
—Telegramas	23
—Teatro	8
—Tribunales	5
U.—Universidad	3
V.—Vida Civil	14
—Vida Obrera	24

"La Semana"

Hoy la repartimos a los nuevos suscriptores.

Los que a las 12 del día no la hayan recibido aún, deben reclamarla al teléfono **M-8404.**

RESTABLECIMIENTO CONSTITUCIONAL EN HAITI

La Organización de un Congreso Cubano del Niño

Se trata del primero de esta clase habido en Cuba

SERA EN DICIEMBRE

Ayer fué nombrada la comisión encargada de su organización

El doctor Francisco María Fernández, Secretario de Sanidad y Beneficencia, haciendo uso del voto de confianza que se le otorgó al designársele Presidente de la Comisión Organizadora del Primer Congreso Nacional del Niño, que se efectuará en diciembre ayer por la mañana nombró los miembros de la referida Comisión, quedando integrada en la siguiente forma:

Doctores Diego Vicente Tejera, Miguel A. Beato, Arturo Echemendía Joaquín Añorga, Consuelo Miranda, Manuel de J. Ponce, Medardo Vitier, Inés Guiteras de Lorens, Rafael María Carrera, Mario Dihigo, Federico Escoto, Luis A. Cuní, Guillermo Caballero, José A. Font Tió, José Russinyol, Salvador de la Torre, Eduardo Meireles, Fermín Armando Muñoz, Capitán J. Pérez Arocha, Amado Rodríguez Rizo, Florencio Calderón, Rogelio López, Julio Moreno y Arturo M. Castro. Como Secretario de la Comisión fué designado el doctor Gabriel García Galán.

El doctor Fernández, en la próxima semana, acompañado del doctor García Galán, se trasladará a la ciudad de Matanzas para dar posesión a los designados y proceder a la elección del Comité Ejecutivo que estará compuesto de aquella ciudad y de la de la abana.

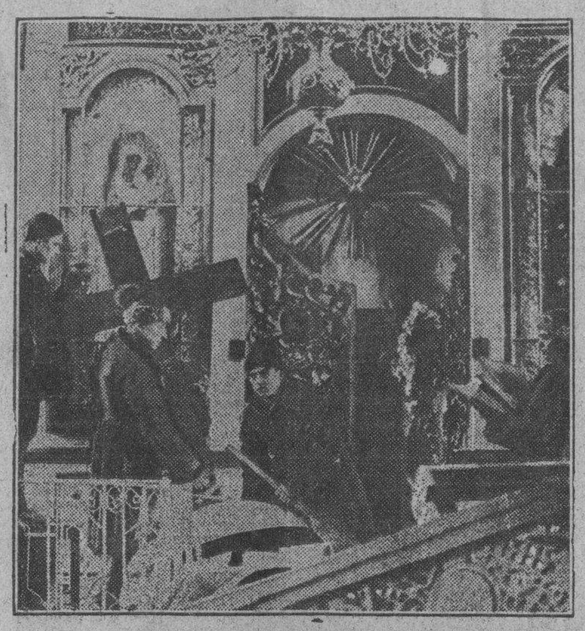

RUSIA, febrero. AP.—El gobierno soviético, según rezan despachos cablegráficos, van desmantelando, gradualmente, las iglesias del país. En la fotografía aparece un grupo de obreros rojos convirtiendo un templo del distrito de Wyazemsky en hotel de operarios agrícolas.

Rayos X para los Anormales

VIENA, Marzo 11. (AP.)—El doctor Wolgfang Wiesser médico de esta capital, dice que ha descubierto un tratamiento de Rayos X por el cual los niños de mentalidad defectuosa pueden desarrollarse de manera normal, apregando que los experimentos hechos en un Instituto de Anormales han revelado una notable mejoría en los niños sometidos al tratamiento.

Felicitación para el "Diario"

(Por telégrafo)

CAYO MAMBI, Marzo 11. DIARIO, Habana.—En nombre de la Asociación de los Colonos del Central Tánamo felicito al DIARIO DE LA MARINA, por su magnífico artículo publicado en "Vox Anónima", el día 7 del actual. Esa es la manera de orientar la opinión pública, con datos, no con palabras.

Presidente de la Asociación de Colonos del Central Tánamo.

Eugene Roy, es el Sustituto del Presidente Borno

Respetado comerciante ya retirado, ajeno a política

ES ACEPTADO POR TODOS

También se dice que Mr. White sustituirá al general Rusell

PORT-AU-PRINCE, Haití, Marzo 11. (AP.)—El rumor de que el Presidente Borno había dimitido, corrió hoy por la ciudad, causando gran excitación en las masas. Casi al mismo tiempo lanzó una edición extraordinaria Le Moniteur, que viene a ser la Gaceta Oficial haitiana, incluyendo un documento firmado por Borno, en el que éste habla del fin de su mandato en relación con el plan anunciado por la Comisión Hoover. Uno de los párrafos es tan ambiguo, que dió base a interpretaciones extrañas pues muchos creyeron que de esa manera Borno se ponía enfrente a la solución que ya todo el pueblo dá por segura.

Sigue ganando terreno en el campo de las probabilidades para sustituir a Borno, M Eugene Roy, rico comerciante retirado que nunca participó en la política, y el que es respetado por todos. Se menciona a M. Roy al mismo tiempo que a Mr. White como Alto Comisionado de los Estados Unidos, sustituyendo al General Russell.

HOY GARCIA LORGA EN LA HISPANO-CUBANA

Esta tarde, a las 5.), en el Principal de la Comedia, el insigne poeta Federico García Lorca pronunciará su segunda conferencia ante los socios de la Hispanocubana de Cultura sobre el siguiente tema: «Paraíso cerrado para muchos; jardines abiertos para pocos (Un poeta gongorino del siglo XVII.)

El Concurso de Belleza

Recordamos que el día 15 de este mes expira el plazo para el envío de fotografías destinadas a la selección de candidatas al certamen de belleza que hemos organizado en combinación con el gran rotativo brasileño "A Noite".

La plana de nuestra edición de rotograbado publicada el domingo último, en la que aparecen las bellezas europeas que irán a Río de Janeiro representando a sus respectivos países, da idea de lo que ha de ser esa justa internacional a que ha sido invitada por nuestro conducto la mujer cubana, entre las que las hay con encantos físicos suficientes para competir ventajosamente con Miss Alice Diplarakos, la proclamada en París como reina.

Por el honor que pueden hacer a Cuba, obteniendo que una cubana sea proclamada "Miss Universo", nuestras señoritas deben interesarse en este Concurso. No quiere decir esto que no lo estén, que bien demuestra que lo están el número de retratos que harta ahora hemos recibido, sino que conviene que pongan en la justa nacional para la selección de candidata, el mayor entusiasmo, haciendo cuestión de patriotismo y no de vanidad egoísta, el que vaya a Río de Janeiro la más bella entre nuestras bellas.

Faltan con el de hoy tres días para que quede cerrado el plazo de admisión de fotografías, y esperamos que sean aprovechados por las señoritas que deseen tomar parte en el Concurso y todavía no nos hayan mandado las suyas. Si no las tienen hechas, no olviden que pueden ir al estudio de nuestro fotógrafo Fuendia, establecido en el Paseo de Martí número 101, para que las retrate sin gasto alguno para ellas, ahorrándoles la molestia del envío, del cual se encargará el mismo artista.

VEASE la Información sobre la Inauguración del Capitolio en la Pág. 10.

El Justo Tributo a los Altos Valores Espirituales de Nuestra Patria

UN BUSTO DE DON MANUEL SANGUILY EN EL CAPITOLIO

Será colocado en los jardines, frente a los salones del Senado

INAUGURACION EL DIA 26

Hablarán en ese acto los Dres. Bustamante y J. M. Carbonell

Nuestros lectores saben que desde hace varios años existen dos bustos —originales del notable escultor yugoeslavo Alejandro Sambugnac— de los eximios patricios Don Manuel Sanguily y Don Enrique José Varona.

El objetivo de los propulsores de la idea fué erigir los bustos en vida de ambos patricios. Dificultades de toda índole impidieron hasta hoy llevarlo a la práctica.

Próxima la fecha del natalicio de Sanguily — 26 de Marzo de 1848—, el Secretario de Obras Públicas Dr. Carlos Miguel de Céspedes, ha querido conmemorarla develando este busto.

Ya ha sido designado el lugar donde se ha de levantar.

En los jardines del Capitolio, frente al Salón de Sesiones del Senado, por el costado de la calle de Dragones, junto a la Plaza de la Fraternidad.

En la ceremonia darán uso de la palabra, por designación del Comité, los Dres. Sánchez de Bustamante y J. M. Carbonell.

En una fecha próxima que anunciaremos, se colocará el del Dr. Varona en los jardines de la Universidad.

Tendremos al corriente a nuestros lectores, de estos actos que serán publicados, y cuya realización debese casi exclusivamente a la buena disposición de animo y al entusiasmo patriótico del doctor Carlos Miguel de Céspedes.

Aumentó el Presupuesto de Comunicaciones

Extrañeza del departamento ante una supuesta rebaja

DATOS MUY ELOCUENTES

El pequeño aumento hecho ha sido bien compensado

Ha causado honda alarma en el Departamento de Comunicaciones, la noticia publicada haciendo referencia a la necesidad de reducir los actuales presupuestos mediante una economía de cinco millones de pesos.

Al referirse a la Secretaría de Comunicaciones, dice así:

'Donde se pretenden hacer mas intensas economías es en los Departamentos de Instrucción Pública y Comunicaciones. Estas Secretarías han aumentado sus presupuestos de años a la fecha y en tales sectores es donde tomará más cuerpo el espíritu de economía que impera en la Comisión Depuradora.

Hablando con el Subsecretario de Comunicaciones, don Juan Clemente Zamora, acerca de los extremos anotados en los datos que acabamos de apuntar, nos mostró su extrañeza ante los mismos. Con datos a la vita nos demostró que no es la Secretaría de Comunicaciones, ni con mucho la que ha tenido mayores aumentos en sus presupuestos.

Efectivamente; el aumento sufrido en las principales partidas del presupuesto de 1929-30 comparados con los de años anteriores a partir de 1925-26 es como sigue: Gobernación $623.082.00; Hacienda: $529.794 00; Instrucción Pública, $1.679.217.40; Sanidad, $471.250.76; Guerra y Marina, $691.469.27; Comunicaciones: $387.467.07.

Es preciso tener en cuenta, que el aumento en el presupuesto de Comunicaciones es debido en su mayor parte a la transformación de la antigua Dirección General en Secretaría del Despacho.

—Realmente, termina diciéndonos el señor Zamora el exiguo aumento hecho en nuestros presupuestos desde el año 1925 a la fecha, está mas que compensado por el incremento extraordinario de nuestros servicios de Comunicaciones en dicho período, de lo cual da una clara idea el tomar tan solo una de las ramificaciones de esos servicios, la referente a Giros Postales, por ejemplo cuyo movimiento en el último año económico fué de $62.774.075.34, en sus diversas operaciones.

No Hubo Sesión en el Senado

No hubo ayer sesión por falta de quorum.

Existe la impresión de que tampoco hoy se reunirán los señores Senadores, por no existir asuntos de urgente deliberación.

Producción Azucarera de la Isla de Cuba

ZAFRA DE 1929-1930

ESTADO DE LA EXPORTACION Y EXISTENCIAS DE AZUCARES HOY DIA 28 DE FEBRERO DE 1930 COMPARADO CON IGUAL FECHA DE 1929 Y DE 1928.

	1928		1929		1930	
EXPORTACION	Sacos	Toneladas	Sacos	Toneladas	Sacos	Toneladas
Habana	414,361		611,167		139,656	
Matanzas	71,172		929		—	
Cárdenas	115,156		125,292		48,527	
Cienfuegos	317,126		506,358		71,740	
Sagua	137,122		335,313		40,000	
Caibarién	166,911		210,929		24,704	
Guantánamo	37,692		37,200		28,280	
Cuba	—		80,486		20,000	
Manzanillo	48,284		151,004		—	
Sta. Cruz del Sur y Manopla	130,579		110,800		—	
Nuevitas, Pastelillo y P. Tarafa	329,893		1.441,692		42,500	
Antilla y Tánamo	83,400		354,152		—	
Nipe Bay	56,636		170,884		—	
Júcaro, P. Alto y B. Grande	19,535		339,437		—	
Puerto Padre y Vita	—		206,900		—	
Banes	43,224		199,924		25,000	
Manatí	34,285		—		—	
Zaza	18,800		50,358		—	
Casilda (Trinidad)	10,000		52,321		—	
	2.034,196	295,140	4.985,346	712,191	490,407	71,153
EXISTENCIAS						
Habana	246,591		241,509		330,671	
Matanzas	392,328		1.183,775		561,453	
Cárdenas	762,565		958,352		897,540	
Cienfuegos	132,386		268,502		235,566	
Sagua	277,214		397,076		330,630	
Caibarién	323,402		537,849		404,052	
Guantánamo	239,408		200,254		249,353	
Cuba	87,873		246,550		226,133	
Manzanillo	—		—		—	
Sta. Cruz del Sur y Manopla	105,328		234,283		157,067	
Nuevitas, Pastelillo y P. Tarafa	1.083 610		884,884		951,318	
Antilla y Tánamo	206,203		277,087		212,127	
Nipe Bay	110,119		140,408		82,645	
Júcaro, P. Alto y B. Grande	13,760		20,463		—	
Puerto Padre y Vita	346,130		537,458		500,622	
Banes	75,282		53,398		43,049	
Manatí	173,215		392,263		202,674	
Zaza	30,290		18,110		20,000	
Casilda (Trinidad)	22,400		34,439		—	
	4.628,104	671,487	6.631,660	947,380	5.454,900	791,447
		966,627		1.659,571		862,600
Consumo local		11,541		15,643		7,372
Recibidas hasta 28 de Febrero en puertos		978,168		1.675,214		869,972

Distribución de las 295,140 toneladas de azúcar exportadas hasta 29 de Febrero de 1928.

	Sacos	Tons.
Puertos al Norte de Hateras	1.158,954	168,153
New Orleans	297,675	43,139
Interior E. U.	65,933	9,566
Galveston	50,795	7,369
Savannah	143,383	20,803
California	—	—
Canadá	18,803	2,728
España (Can.)	—	—
América del Sur	938	135
Japón y China	—	—
Australia	—	—
Europa	297,715	43,197
P. del O. de E. U.	—	—
	2.034,196	295,140

Distribución de las 712,191 toneladas de azúcar exportadas hasta 28 de Febrero de 1929.

	Sacos	Tons.
Puertos al Norte de Hatteras	3.103,443	443,348
New Orleans	826,862	118,123
Interior E. U.	115,651	16,522
Galveston	179,108	25,587
Savannah	171,254	24,464
California	125	18
Canadá	—	—
España (Can)	—	—
América del Sur	1,616	231
Japón y China	20,095	2,858
Australia	—	—
Europa	567,282	81,040
P. del O. de E. U.	—	—
	4.935,346	712,191

Distribución de las 71,153 toneladas de azúcar exportadas hasta 28 de Febrero de 1930.

	Sacos	Tons.
Puertos al Norte de Hatteras	98,782	14,230
New Orleans	139,910	20,300
Interior E. U.	67,413	9,781
Galveston	29,704	4,310
Savannah	6,153	893
California	18,436	2,675
Canadá	—	—
España (Can.)	—	—
A. del Sur	230	33
Japón y China	—	—
Australia	42,500	6,167
Europa	49,279	7,150
P. del O. de E. U.	—	—
Rusia	38,000	5,514
	490,407	71,153

NOTAS:
Sacos de 325 libras, 1928.
Sacos de 320 libras, 1930 y 1929.
Toneladas de 2,240 libras.

Habana, 28 de Febrero de 1930.
Joaquín G. Gumá. **Leandro Mejer.**

El Descuento a los Empleados, Mantenido

Ante la necesidad imperiosa del reajuste presupuestal

EL PAGO A LOS VETERANOS

Fondo especial a base del impuesto a sacos de yute

La Comisión designada por el Presidente de la República para estudiar el reajuste presupuestal continua esperando los detalles solicitados a los Secretarios del Despacho en cuanto a la reducción de gastos en sus respectivos departamentos.

Es imprescindible, a juicio de la Comisión una rebaja de varios millones de pesos, ya sea por supresión de plazas o por reducción de sueldos entre los empleados oficiales.

Según las impresiones que hemos recogido en los centros oficiales, los miembros del Gabinete parecen inclinados a no llevar a cabo la reducción por medio de la supresión de plazas, que estiman lamentable en estos momentos y sí a mantener el reajuste actual del 10 y del 5 por ciento, adaptando las plazas actuales a los sueldos que corresponden a dicho reajute.

Sobre las pensiones concedidas a los Veteranos y que aumentarán los gastos del próximo Preupuesto en setecientos u ochocientos mil pesos, se ha vuelto a pensar en la posibilidad de llevarlos a un Fondo Especial, como estuvieron anteriormente, creando de ser posible, algún tributo que facilite el pago total y periódico de las pensiones a los viejos libertadores.

Hay otros gastos originados por leyes aprobadas en el Congreso durante el presente año fiscal que precisa llevar a los Presupuestos Nacionales, detalle que obliga más a la Comisión del reajuste a actuar de una manera decidida para nivelar los gastos y los ingresos, creando nuevos tributos y disminuyendo los gastos públicos, todo lo que ea posible, sin perjudicar el servicio administrativo.

UN FONDO ESPECIAL

Según nos ha declarado el Secretario de Hacienda de un momento a otro someterá a la aprobación del Presidente de la República un proyecto de Decreto por el cual será constituido un Fondo Especial con los depósitos que del 2 por ciento sobre los derechos de Aduana hacen algunos ingenios que importan sacos de yute, para garantizar la exportación de esos envases con el producto elaborado. De esta manera los hacendados obtendrán con facilidad y rapidez la devolución de los ingresos hechos a depósito cuando terminen sus operaciones de exportación.

Envían Saludos Desde el "Patria"

(Por Radio)

CRUCERO PATRIA, marzo 11.—11 a. m. DIARIO DE LA MARINA, Habana.— Por conducto de ustedes, órganos importantes de la opinión pública cubana, enviamos cordial saludo a la Prensa y pueblo de ese hermano país.

Delegación Deportiva Panameña.

Vox Anònima

"En este Oriente, vida, dulzura y esperanza nuestra"... Es el doctor Fernández Marcané que habla en la Escuela de Comercio de Santiago de Cuba. Su palabra es clara, elegante y precisa. Aunque vuela, ágil, con musical sonoridad sobre el auditorio, se advierte en ella el lastre de las ideas. No es pompa verbal, hueca, gárrula, sin contenido, sino vibración anímica fuertemente impregnada de significado y emoción.

«Ante el obstáculo», obra de Tardieu, sobre las relaciones entre Francia y los Estados Unidos, es analizada, resumida, con el vigor intelectual de un maestro del pensamiento y de la palabra. Hechos fundamentales de siglo y medio de historia francesa y norteamericana pasan en rápido desfile. Sus contrastes, sus semejanzas, sus conexiones o sus antagonismos, se fijan y se puntualizan con una sobria pinceladа maestra. Se advierte, sin esfuerzo, la fruición que experimenta el doctor Fernández Marcané, intelectual de buena ley, al espaciar su espíritu por el campo de las ideas. Poco a poco, el auditorio se contagia. La emoción se comunica, y los oyentes se solazan en la contemplación de los grandes espectáculos de la historia...

¡Qué lejos y qué alto se ha ido el pensamiento! ¡Qué inmensos panoramas se descubren! ¡Qué generalizaciones tan claras se establecen! No obstante, el doctor Fernández Marcané mantiene firmemente asentados sus pies en tierra cubana y no aparta la mirada de Cuba. Una breve alusión aquí y allá, un comentario ceñido y preciso, dicen cuáles son sus más hondas preocupaciones. El público, atento, se estremece.

¡Ah!, si el doctor Fernández Marcané quisiera hablar sobre cosas de Cuba... Se adivina su abstención, su esfuerzo inhibitorio en la conferencia misma. Observaciones que inquietan. ¿Qué pasará allá en el fondo del espíritu de este hijo de Oriente, que se empeña en hablar de Tardieu y de política franco-americana, sin lograr disimular sus amores esenciales de cubano?

Jorge Wáshington enseñó a sus conciudadanos, recuerda Tardieu y Fernández Marcané lo destaca, que un pueblo jamás debe guiarse, en sus relaciones exteriores, por el amor o por el odio. Será, en tal caso, esclavo de la nación a la cual odia o ama. La política exterior no debe tener más que una base: el propio interés. Los Estados Unidos han aprendido—de corazón como dicen los franceses—la lección de egoísmo inculcada por Wáshington. No se dejan dominar por el rencor ni por la amistad. El interés norteamericano, esa es siempre la brújula de su política. Dueños de sí mismos, voluntariamente, ni la cólera ni la amistad los apartan de su ruta: «América, primero». Es la consigna centenaria.

¿Los Estados Unidos sólo? Tardieu es parcial. Todos los pueblos, sin la sinceridad, «el candor» o la cínica franqueza, si se quiere, de los norteamericanos para declararlo, se ajustan a la misma pauta. Aquí, donde se ponderan siempre los «grandes amigos» con que cuenta Cuba en el extranjero no debiera olvidarse esta ruda lección de los hechos.

Oriente, vida, dulzura y esperanza nuestra. Tierra de héroes. Tierra también de altas capacidades disciplinadas por el estudio y la tranquila o atormentada meditación. Tierra de acendrado saber y de cultura.

* * *

M.E.C.D. 2016

CASOS Y COSAS

TENDER PIGEON

Alas! Little pigeon,
With furious despite
The teacherous hunter
Has killed thee on thy flight.
Thy wings are all broken.
I pity thy fate!
No more I can hear thee
Cooling with thy mate!
It causes me sorrow!
It causes me grief!
My heart, to its trouble,
Can find no relief.
Alas! Now, pigeon,
To have thee, I wish,
Stewed with potatoes;
My favorite dish.

Sergio ACEBAL.
(From his Book "Happenings")

No penseis, caros lectores,
que yo chamullo el inglés.
El romancesito es mío;
vosotros lo conoceis;
pero tradujo mi hermano
Manuel Acebal... ¡y bien!

S.

OTRA FELICITACION AL DR. J. I. RIVERO

Se la envía la Cámara de Comercio de Holguin, Oriente

Holguín, Marzo 10 de 1930.
Señor doctor José Ignacio Rivero.
Director de DIARIO DE LA MARINA.
Habana.
Distinguido señor:
Esta Cámara de Comercio, que me honro en presidir en la sesión celebrada en la noche del día 8 del actual por su Junta Directiva, tomó el acuerdo, a petición del señor Dn. Saturnino García Zaballa, de felicitarlo sinceramente por sus magistrales «Impresiones» del día 25 del pasado mes de Febrero, abogando por la desaparición del llamado «Vendedor Unico».

La carta del señor Casanovas y sus «Impresiones», reflejan el verdadero sentir de las clases productoras y del comercio en general; siga con su acertada táctica y enérgica campaña combatiendo hasta obtener la abolición del «Vendedor Unico» ya que su actuación, sólo ha ocasionado perjuicios trascendentales en la vida económica del país; siga, doctor Rivero, en su campaña, que todos los que vivimos y laboramos en este sufrido país, respaldamos su actuación y la secundamos.

Y con nuestra resuelta adhesión porque creemos que usted le está haciendo un verdadero servicio al país, soy de usted.

Atto y s s.,
Jesús Sera Batista,
Presidente.

LA OFICINA DE MARCAS DE FABRICA Y COMERCIO

El señor Presidente de la República, a propuesta del Secretario de Agricultura Comercio y Trabajo, y oído el parecer del Director de la Oficina Internacional Americana, para la Protección de las Marcas de Fábrica y Comercio, ha nombrado al doctor Oscar Gutiérrez y Sánchez, sub-Director de la expresada Oficina, con el haber de 3.600.00 anuales.

Dr. L. F. Rodríguez Molina
CIRUJANO DEL HOSPITAL "CALIXTO GARCIA"
Profesor Titular de Enfermedades de los Vías Urinarias de la Universidad de la Habana.
Consultas de 10 a 12 de la mañana y de 4 a 6 de la tarde.

MARCAS Y PATENTES
Lorenzo S. Ruiz
—En práctica desde 1912—
Edificio Casteleiro. Departamento 401
Oficios 18. Cable y Telégrafo: "TRADEMARK"
Teléfonos: I-5960 y A-9746.
HABANA.
Esta oficina cuenta con archivo clasificado para la investigación de las marcas.

Esperanza Fierros
PARTOS
Midwife. Levatrice.
Teléfono A-8937.
Edificio "Gener-Font"
San Rafael y Rayo.

Dr. Emilio Ballenilla y Morgado
Medico Forense
Especialidad: Veinte años de práctica y de éxitos en "Enfermedades de Niños. Consultas: Obreros de 9 a 10 a.m. Particulares de 3 a 5 p.m. Zenea (Neptuno) 350. Telf. U-7385.
1755. 18d. 11 Feb.

DR. PULGARON
Manzana de Gómez 465
Teléfono A-1862.
PRIMERA Y SEGUNDA ENSEÑANZA. ENSEÑANZA SUPERIOR Y LATIN.
Visitas y Avisos: de 6 a 7.

DR. P. M. SOUZA
Garganta, Nariz y Oidos.
Hospitales de New York, Viena, Budapest, Habana.
San Lázaro 226, de 2 a 4.

IMPORTACION DE AJOS Y CEBOLLAS

El problema será resuelto por la comisión arancelaria

Interrogado el doctor Ruiz Mesa en relación con el problema planteado por algunos importadores de ajos y cebollas procedentes de Chile, nos informó que el asunto será resuelto en definitiva por la Comisión Técnica Arancelaria ante la cual serán presentados los alegatos de las partes en discordia.

Recientemente el Presidente de la República, por recomendación de la Comisión Técnica Arancelaria, modificó el Arancel en cuanto a la importación de ajos y cebollas, concediendo un término de tres días a contar de la publicación en la Gaceta Oficial, para la aplicación de la reforma.

Los importadores de ajos y cebollas que hacen sus importaciones de Chile, han sostenido en estos últimos días, ante el doctor Rafael Martínez Ortiz, como Presidente de la Comisión de Aranceles, y el Secretario de Hacienda doctor Ruiz Mesa, que ellos acostumbran al contratar sus importaciones, financiar las siembras de estos productos, incurriendo en gastos extraordinarios.

Pero los productores cubanos, haciendo uso del beneficio que les ofrece el Decreto Presidencial puesto en vigor, mantienen la creencia de que debe sostenerse la protección arancelaria, ya que los últimos embarques recibidos de Chile, no están amparados por el Decreto mencionado.

Correo Aéreo Internacional

El aeroplano correo número 812 llegó a Columbia procedente de Miami a las 10.40 a. m., conduciendo 19 sacos de correspondencia que pesaban 928 libras y con un total de 35,894 artículos postales.

El vigilante 1474 denunció que al tratar de incursar en multa en Wilson y 12 al chofer del auto particular 1043, por llevar los faroles apagados se dió a la fuga sin hacerle entrega del título.

LOS PASAPORTES Y CIUDADANIAS

Relación de los solicitados en la secretaría de Estado

CARTAS DE CIUDADANIAS:
Mariano Romero; Perfecto Cao; Juan Serrania; José Cunill; Pedro López; Manuel Codina; Salomón Camji; Alfonso Estevez; José Norlega; Ramón Chapu; Luis Cutiño; Luis Rosental; Ignacio Limia; Gerz Kremenczucwi; Pridiliano Molier; Emeterio Hernández; Esteban Milovich; Fernando Méndez; Julio Lee.
PASAPORTES:
José Ochoa; Federico Vera; Odilio Telles; Octavio Fernández; Miguel Linacero; Alberto Galves; Gerardo Valdes; Aurelio Sánchez; Apolonia Sánchez; German Araco; Faustino Delgado; Alberto Salas; Nemesio Estrada; José Cabrera; Manuel Criado; Porpero Pérez; Isaac Costa; Brigida Pollo; Enrique de la Torriente; Bernardo Robaina.
VISADOS: Manuel Gondar.

DR. F. R. TIANT
LUNES MIERCOLES VIERNES
Director del Instituto: Joaquín Albarrán
Especialista del Sanatorio Covadonga
Enfermedades de la Piel y Venéreas
TELEFONO M-3657
CONSULTAS De 3 a 5
CONSULADO Núm. 90, altos.

MATANCERAS Por M. Jarquin

DOÑA JOSEFA BETANCOURT VIUDA DE BEATO

No llegó al centenario.

Faltándole un mes y veinte y dos días para cumplir los cien años ha cerrado los ojos para siempre la venerable e ilustre matrona.

Falleció el lunes en la noche.

Dejando sumido a sus familiares en un pesar y en un desconsuelo al que ni se resignan ni se avienen.

Preparábanse hijos, nietos y biznietos de Doña Josefa Betancourt y Florido viuda de Beato, para festejar su centenario el próximo día dos de Mayo.

A reunirse iban tdos en torno a la noble anciana para dar gracias al Altísimo que hasta el siglo se las había conservado.

Y no llegó con vida a la fecha Doña Josefa.

Sin haber estado enferma, sin haber guardado cama en sus noventa y nueve años ni haber padecido dolencia alguna, se conservaba fuerte, erquida y jovial, como puede apreciarse en la foto con que encabeza estas líneas y que fué tomada hace dos meses solamente.

JaJranera y alegre, narra a sus biznietos la señora viuda de Beato, el cuento de «La Cucarachita Martina».

Ríe ella más que en los ángeles que la rodean y se refleja en su rostro el alborozo que la ha acompañado hasta el instante último de su existencia.

Ultimo retrato (tomado hace dos meses) de la señora Josefa Betancourt y Florido Viuda de Beato, refiriéndole un cuento a sus biznietos, los hijos del Enrique Marcet.

Así ha muerto la gran matrona.

En charla con la sirvienta que la acompañaba, inclinó la frente y sin un quejido sin un gesto, pasó de una vida a la otra, dulce, dulcemente.

Memoria privilegiada, retención extraordinaria, conservaba los recuerdos todos de su vida con frescura que admiraban todos. Cuanta época del siglo en que vivió se le preguntaba, respondía con detalles de tan preciosa fijeza que asombraba extraordinariamente.

Conservaba la vista y leía y cosía.

Y religiosa ferviente, oraba a diario en sus libros, dedicando la mayor parte de su tiempo a sus preces y sus cultos.

Uno de sus recuerdos más preciados era el de su primera comunión que recibió de manos del Reverendo Padre Claret, que fué canonizado no ha mucho, como Santo de Nuestra Iglesia Católica.

Lo relataba siempre con orgullo Doña Josefa, y en sus oraciones no faltaba nunca la que dedicaba al confesor, santificado después por Roma y del que se hizo devota fervientísima.

De sus ocho hijos que tuvo viven tres y cuenta veinte y nueve nietos y cuarenta y tres biznietos.

De estos últimos, los hijos del doctor Miguel A. Beato y María Dolores Núñez, son ya estudiantes del Instituto que el próximo año comenzarán sus carreras en la Universidad.

Se verificó ayer tarde el sepelio de Doña Josefa Betancourt y Florido viuda de Beato, siendo dicho acto una manifestación de duelo como pocas se recuerdan en Matanzas.

Lleven estas líneas con mi pésame a los hijos todos de la finada, el pésame que también envío a sus dos otras generaciones, entre las cuales cuento amigos tan queridos como el doctor Miguel Beato, Director de la Beneficencia y Pastor Morejón Pagador del Departamento de Obras Públicas del Distrito.

DE PIÑATA

Otrs ecos del domingo.

La extensión grande de la reseña que hiciera ayer sobre la fiesta del Liceo, me privó de señalar otros aspectos de ese día nueve de Marzo, el más animado de la temporada carnavalesca, el más brillante de todos.

Del paseo que fué lucido en extremo no dejaré de mencionar varios autos en que paseaban su gracia y donaire, lindísimas mademoiselles de nuestra gran sociedad.

Uno de esos autos llamaba poderosamente la atención.

El de las hijas del Magistrado Loredo y las del Jefe de Impuestos Mariano Algarra.

Iban de chisteras con lindos fracs y se intitulaba el grupo niñas modernas.

La máquina del Senador Díaz Pardo, con sus hijas Consuelo e Hilda, Judith Portillo, Rosita Riera y Nenita Uriarte.

Era el auto de las simpatías, por que lo ocupaban la reina del Liceo del pasado año y la que esa noche mismo fué electa para reinar en 1930.

Otra máquina que arrastraba simpatías inmensas la ocupaban con artísticos trajes a la moda de 1930 Olguita Quiroga, Herlinda Urrechaga, Leonor Martínez, Cuca Beato, Pilar López y Cuquita Jaen.

Simpatiquísimo también el bunch de los Solomon.

Y muchas carrozas que como la del Agua de San Miguel, daban realce al paseo y lucimiento al cordón.

También daré un reflejo palidísimo del suntuoso baile del Casino, cuya descripción podría sintetizar en estas dos palabras: soberbio, esplendidísimo.

Tanta era la concurrencia en aquellos salones, que como un mar de sedas de perfumes y flores ahogábase en la inmensa ola.

No podía darse un paso ni por pasillos, ni por terrazas ni corredores.

Todo, todo veíase ocupado por las más elegantes damas y las más gentiles demoiselles.

No hubo piñata este año en el Casino.

Ha quedado suprimida ya.

El Ateneo y el Club Atlético de Versalles ofrecieron así mismo sus bailes de Piñata en la noche del Sábado, coronando el joven Casteleiro en la primera de dichas sociedades a Josefina Busot.

La eligió su reina.

Del baile de la progresista sociedad versallesca haré resaltar la comparsa de bailarinas de Primavera que tanto gustó.

Toca ya el carnaval a su fin en nuestra sociedades.

Dará el Liceo su último baile el Domingo baile de la vieja para la que se prepara una gran comparsa por la senorita María Fernandez Soto.

Es ya una tradición de la sociedad ese grupo de lindas jeune filles en su mayoria, que ocultan la frescura de su tez, bajo las canas de una mascarada.

Y el jueves el baile de la reina Consuelito, del que hablaré extensamente mañana.

LA COMPAÑIA DE LECUONA

En Sauto.

Buena, muy buena nueva la de que tendremos en Matanzas en próxima fecha a ese conjunto artístico admirable que acaban de formar en la Habana Gustavo Sánchez Galarraga y Ernesto Lecuona.

Conjunto típico criollo, que nos dará a conocer obras cubanas todas y obras en las que Ernesto Lecuona, el gran compositor y Gustavo Sánchez Galarraga el poeta inspiradísimo nos dan nuevas muestras de su fecundidad.

Los días diez y ocho y diez y nueve actuará en Sauto esa Compañía de revistas Cubana.

Viene como estrella del conjunto Conchita Bañuls, que no necesita presentación ante el público matancero, porque sabidas son sus facultades y su mérito y su valor.

Debutará la Compañía con «María La O».

Exito loco en la Habana.

A Eduardo Alfonso, el confrere de «El Republicano» o Ramón Soles por el teléfono 6 27 pueden solicitarse las localidades.

Entre los actores de la Compañía de Lecuona, figura Miguel de Grandy y Fernando López de Mendoza y Scull, el simpatiquísimo gallego.

LA ULTIMA NOTA

Para decir que entre el gran concurso de touristas que nos visitaran estos días, en el Hotel París, figuraron entre otras encumbradas personas, esa belleza habanera tan proclamada que se llama Celida del Monte de Del Monte.

Con su esposa y su hermana Willy y señora almorzaron en el gran Hotel de la Calzada de Tirry el Sábado.

Y el domingo, huésped del Velasco lo fué el Ministro Plenipotenciario de la República China, a quien se ofreció un banquete aquí, cortesía de los súbditos del Celeste Imperio tn Matanzas.

Presidía la mesa el gobernador Gronlier.

HIPERTENSION ARTERIAL
(Tensión arterial alta)
DR. A. DIAZ ALBERTINI
DR. M. AURELIO SERRA. DR. J. RODRIGUEZ PEREZ
Consulta en conjunto, con todos los modernos adelantos, para tratar esta enfermedad.
MARTES, JUEVES Y SABADOS, DE 5 a 7
CALLE B No. 10, ENTRE 5 y 7. — TELEFONO F-1953.

DEPURATIVO
Los Comprimidos de
"Levurine Extractive"
COUTURIEUX
ENFERMEDADES DE LA PIEL:
Acne, furúnculos, eczema, barros, supuraciones, etc., y ENFERMEDADES INFECCIOSAS tropicales
2 á 8 comprimidos por día.
CH. COUTURIEUX, 18, Avenue Hoche, PARIS
y en las principales Farmacias

LA IMPORTANCIA DEL AGUA PURA
Beber agua en general se trata como una cosa corriente por ser una de las necesidades más importantes de la vida
Muy pocas personas comprenden la importancia de beber siempre una cantidad adecuada de agua buena.
Poland Water
(AGUA POLAND)
por muchos años ha sido famosa por su pureza. Se puede comprar en todos lados embotellada higiénicamente y está garantizada de llegar al consumidor con la misma pureza que deja el famoso manantial de Poland, Maine
Depositarios y Distribuidores:
J. GALLARRETA Y Cía, S. en C.
Mercaderes Núm. 13.—Habana.

Dr. Gonzalo Pedroso
CIRUJANO DEL HOSPITAL MUNICIPAL DE EMERGENCIAS
Especialista en vías Urinarias y Enfermedades Venéreas. Cistoscopia y cateterismo de los uréteres. Cirugía de Vías Urinarias. Consultas de 10 a 12 y de 3 a 6 p. m. en la calle Avenida de la República 254.

LA MAYOR
32 EDIFICIOS
600 EMPLEADOS
SARRÁ
DROGUERIA
ABIERTA TODOS LOS DIAS
TODA LA NOCHE LOS MARTES

HOY ESTAMOS DE TURNO
BOTICA DEL Dr. PELAYO IGLESIAS
Frente al mercado
Monte 246
Tel. M-5086

Farmacias de Turno
MIERCOLES

HABANA

Estrada Palma y Trocadero	M-5052
Ave. S. Bolívar 109	M-4188
Villegas 33	M-4030
Gral. Silverio Sánchez Figueras 33	M-5190
Bartolomé Masó 48	U-6813
Ave. de la Independencia y Avenida de Menocal	U-6808
Zenea y Oquendo	U-2324
Zenea 91	M-4160
José de San Martín y R. M. Alonso	U-6969
Ave. de la República y Gral. Aranguren	M-4486
Habana 187	M-4604
Gral. Carrillo 172	U-7077
Benjumeda 7	U-6912
Miguel Aldama 68	M-4077
Ricla 2-A	M-5044
I. Agramonte 36½	M-4598
Habana 112	M-4886
Máximo Gómez 246	M-5086
Padre Varela 86	U-7009
Castillo 6, esq. a Santa Rosa	M-4655
Tenerife 74	M-5121
V. Ruiz Luzuriaga 24	M-5193

VEDADO

Calzada 84, entre A y B	F-6271
Calle 23 y G	F-6119
Calle 17 esquina a 20	F-6282
Calle 9 esquina a I	F-6161

VIBORA

10 de Octubre número 695	I-7678 e I-7559
San Francisco y Buenaventura	I-7518

JESUS DEL MONTE Y SANTOS SUAREZ

Rodríguez y Dolores	I-7613
10 de Octubre 383	I-7468
Santos Suárez 10	I-7332
Juan Delgado y Lacret	I-5757
Serafines y Flores	M-4845

LUYANO

Calzada de Luyanó 74	I-7283
Sta. Ana y Guasabacoa	I-7739
J. Alonso e Infanzón	X-2371

CERRO

Palatino y Atocha	I-7719
Vista Hermosa 14, esq. a La Rosa	I-7600
Calzada del Cerro 859	I-7486

NOTA.—Este grupo deberá prestar el servicio público todo el día y la noche de los domingos siguientes: Febrero 9; Marzo 23; Mayo 4; Junio 15; Julio 27; Septiembre 7; Octubre 19; y Nobre 30 del año 1930.

EXCEMICIDA
MADAME SENTOURE
Maravillosa pomada francesa infalible para eszema, herpes, peoriasis, ácido úrico, etc. Poderoso específico para llagas, úlceras crónicas. ¡Curas asombrosas! Venta. Sarra. Johnson. Taquechel. Depósito: Máximo Gómez 412. Dr. Morist.

El Gallo
MANZANA DE GOMEZ
PASAJE CENTRAL. TEL. A-7009.

Broadway
BELASCOAIN Y SAN JOSE
TEL. U-3567.

El Gallo
ESTRADA PALMA BAJA No. 8.
SANTIAGO DE CUBA.

El Gallo
GRAN FABRICA DE TRAJES PARA CABALLEROS Y NIÑOS
MONTE 205-207-209.
TELEFONO A-1964
VALLE LLANO Y Co.
TRAJES ELEGANTES Y ECONOMICOS

El Gallo
OFICINA PRINCIPAL
MONTE 269-271. TEL. A-6831.

El Aguila
MONTE 311. TEL. A-5640
(CUATRO CAMINOS).

El Gallo
SAN FERNANDO Y D'CLUET
CIENFUEGOS.

Oferta obsequio de "EL GALLO" en todas sus sucursales
— 30.000 —
"TRAJES DE DRIL IMPERIAL"
Estos trajes de "Dril Imperial" apropiadísimos para este clima, son verdaderamente democráticos y al mismo tiempo elegantes y frescos. NO ENCOGEN PORQUE LOS MOJAMOS DURANTE 24 HORAS. CORTE PERFECTO. GENERO INGLES.
PRECIOS-OBSEQUIO: $5.00, $6.00, $8.00 y $10.50

M.E.C.D. 2016

UN ANCIANO SUFRIO LA FRACTURA DE UNA CLAVICULA AL SER ARROLLADO

Procesado uno de los choferes de las guaguas que chocaron días pasados en la Calzada de Bejucal, causando lesionados

VARIAS NOTICIAS DE LOS JUZGADOS DE INSTRUCCION

Un Capitán del Ejército Libertador teme hayan usado de su nombre para disfrutar de un destino en la Cámara

LZAMIENTO COMERCIAL Y ESTAFA

El señor Manuel Tido Couto que reside en Arroyo Apolo denunció que el dueño de la Vidriera de Cigarros sita en Obrapía 4, José Novo Rivas al que vendió la referida vidriera, no le pagó 400 pesos en que estaba estipulada la venta y además vendió y se apropió de cuanto en la vidriera había y desapareció.

Se considera perjudicado en el valor estipulado en la venta, es decir 400 pesos.

VETERANO BURLADO

En el Juzgado de Instrucción de la Sección Primera se presentó ayer el señor Ignacio Gómez Toca, capitán del Ejército Libertador, de la raza de color, de 75 años y residente en Consolación del Sur, exponiendo que hace tiempo, recibió en su residencia un oficio en papel timbrado de la Cámara de Representantes aun cuando sin el sello en la misma, nombrándole jefe de los Ujieres de dicha Cámara. Poco despues recibió otro oficio en el cual se le ordenaba pasará por la Cámara y en las oficinas de la misma se le abonarian $289.97, en concepto de sueldos devengados como jefes de los Ujieres de dicho cuerpo legislativo Como al personarse en el referido lugar le dijeron que allí no tenía que cobrar nada, denuncia el hecho, por creer que alguien en su nombre gestionara dicho destino y tal vez perciba el correspondiente sueldo a su nombre.

LESIONADA

Al caerse en su domicilio Galiano 107 Caridad Alonso sufrió la fractura del antebrazo derecho. Fué asistida en el segundo centro de socorro.

PROCESADOS

Fueron procesados ayer los siguientes individuos: Por hurto con $1000 de fianza Carmelo Martínez Lima, José Armas, Francisco Jiménez González y Anado Gómez Piqué y en libertad apud acta, en la misma causa Rafael Almeida; José González Consuegra, por estafa, con $500; Alberto Cofiño Garcia por lesiones, con $200 Antonio Jorge por hurto con $500.

EN LA AUDIENCIA

Se hizo cargo del juzado ayer el Juez Municipal del Vedado Dr López Centellas por haber sido designado el licenciado Saladrigas para la Sala Tercera de la Audiencia como magistrado interino.

PROCESADO POR LESIONES POR IMPRUDENCIA

Dictó ayer la Secretaria del señor Menéndez Carballo, Oficial Sr. Rogel González, auto de procesamiento contra Ignacio Fuentes Garcia, chauffeur de la guagua número 61, de la Empresa La Aliada, al que se señala fianza de 500 pesos para gozar de libertad provisional.

Según el auto de referencia, el pasado dia 8 de los corrientes se cruzaron en Cervantes y Calzada de Bejucal, en Arroyo Naranjo, las guaguas de dicha Empresa, número 61, manejada por Fuentes Garcia y la número 16, guiada por Manuel Garcia López, que hacen el recorrido de la Habana a San Antonio de los Baños y tratando el procesado de evitar un bache que allí hay, en vez de desviar a la derecha lo hizo a la izquierda, lo que ocasionó que varias personas que venían en los estribos de ambas guaguas se dieran contra otras, resultando heridos Mario Borges González, Antonio Bello Hernández, Salvador Garcia, Pedro Diaz Duque y Rafael Castro.

Del hecho dimos cuenta, con lujo de detalles, en nuestra edición del domingo pasado.

OTRO PROCESAMIENTO

Y la Secretaria del Dr. Tomás Perrote, Oficial Sr. Jesús Gálvez procesó a Luis Crespo González, por delito privado señalándole obligación apud-acta.

UN RECURSO DE MARGARITO MONTALVO

El Dr. Radio Cremata, del bufete del Dr. Ramón Zaydín, se ha personado como defensor de Margarito Montalvo Sandoval, que fué procesado con fianza de 20.000 pesos por las lesiones inferidas a Juan Jiménez Vázquez. Apenas personado el Dr. Cremata ha presentado recurso de reforma contra el auto de procesamiento, remitiendo al Juzgado a la declaración de Caridad Torres, que se confesó autora de las lesiones y que fué puesta anteayer en libertad.

Dicho Letrado entiende que procede se fije a su defendido una fianza más benigna, dado que no corre peligro la vida de Jimenez, quien se encuentra muy mejorado

ANCIANO ARROLLADO POR UN OMNIBUS

En fábrica y Crucero de Ferrocarril fué arrollado ayer el anciano Angel Signore Castellanos, de 64 años, sin domicilio y el que tiene un brazo vendado y pretendía pasar la calle. Tanto el arrollado como el chauffeur del omnibus número 5184, de la Especial, nombrado Juan Diaz Sánchez, vecino de San Mariano 125, declararon que el hecho habia sido casual. Sufrió Signore la fractura de la clavícula derecha, de la que fué asistido en el Primer Centro, por el Dr. Espinosa.

PYRONEUTROL

Un alcalino con propiedades digestivas.

Basado en una fórmula cientifica que desde hace muchos años viene siendo usada por miles de médicos, para combatir del modo más acertado, seguro y cómodo, la acidez clorhídrica

ACIDECES DEL ESTOMAGO causa eficiente de múltiples estados morbosos como los que proviene del abuso de BEBIDAS ALCOHOLICAS; los resultantes de FALTA de DESCANSO; los provinentes de INSUFICIENTE ALIMENTACION; los que resultan de COMER HABITUALMENTE CON EXCESO; los efectos de MALAS DIGESTIONES, etc., etc. PYRONEUTROL es, en suma, el antiácido más efectivo de resultados inmediatos y el más agradable al paladar. Tómese una cucharadita de PYRONEUTROL, disuelta en agua, diez minutos después de cada comida.

En venta DROGUERIAS y FARMACIAS.

UNA CONFERENCIA COMERCIAL PRONTO

Se efectuará en Sacramento, California, en agosto 25 al 30

INVITACIONES A CUBA

Se celebrará también una gran Exposición Industrial-agrícola

El Presidente del Consejo de Ciudadanos de Sacramento, California, se ha dirigido a la Cámara de Comercio Cubana para que invite a todos los comerciantes, industriales y agricultores de Cuba a fin de que emitan muestras de artículos o productos para los cuales pueda haber mercado en los Estados del Oeste de Norte América, para que sean exhibidos en la Conferencia Comercial Recíproca Panamericana.

Al mismo tiempo expresa sus deseos de que las instituciones agrícolas, industriales, comerciales y educacionales de Cuba manden sus representantes a la citada Conferencia, a los cuales recomienda que vayan a California dos semanas antes de la apertura de la Conferencia para que tengan oportunidad de observar el desarrollo agrícola, industrial y comercial en las distintas partes de Califonia, así como el proceso educacional.

Después de terminada la Conferencia, que será el 30 de agosto próximo venidero, tendrá efecto en Sacramento la Exposición Industrial y Agrícola de diez Estados del Oeste de Norte América.

Finalmente se invita a todos los Gobiernos y asociaciones del continente americano para que propongan los asuntos que estimen deban incluirse en el programa de la Conferencia.

PROCESADOS

Fueron procesados ayer Pedro González Fernández (a) Pedrito, Antonio Pérez Pérez (a) Platanito y Ramón Noroña (a) Dulcerito por hurto a Alberto Valdés, con fianza de $2000 cada uno de ellos.

AVERHOFF, PRESIDENTE DE HONOR DEL PRIMER CONGRESO DE UNIVERSIDADES

El Secretario de Instrucción Pública fué invitado para el homenaje a los parasitólogos cubanos el sábado próximo

DIVERSAS NOTICIAS DE LA UNIVERSIDAD DE LA HABANA

Un cursillo de alemán en el Alma Mater por las profesoras del Instituto de Idiomas Modernos, señoritas Graff y Varona

DISTINCION AL DR. AVERHOFF.

El Sr. Rector, Dr. Clemente Inclán, visitó ayer mañana en su despacho oficial al Sr. Secretario de Instrucción Pública y Bellas Artes, haciendo entrega al Dr. Octavio Averhoff del Diploma que consigna el acuerdo de nombrarle Presidente de Honor del Primer Congreso Internacional de Universidades, recientemente celebrado en esta capital, adoptado en la sesión plenaria que precedió a la de clausura de dicho acontecimiento, cuya iniciativa y preparación realizara el propio Dr. Averhoff, durante su cargo de Rector.

INVITACION AL SR. SECRETARIO

En esa visita el Dr. Inclán invitó al Sr. Secretario para que asista al homenaje que el próximo sábado se rendirá en el Anfiteatro del Hospital "Calixto García" a los parasitólogos cubanos, de que hemos hecho mención en nuestras informaciones precedentes.

El Dr. Averhoff, reconocido a la atención, ofreció asistir, si otras atenciones oficiales no se lo impiden.

EL DR. LOPEZ DEL VALLE INICIARA LAS CONFERENCIAS SOBRE PROFILAXIS

Como ya hemos anunciado, el próximo viernes, a las 4 p. m., en el local de la Asociación de Estudiantes de Derecho (Edificio "Lanuza") será iniciado el primer ciclo de conferencias universitarias sobre "Profilaxis", estando a cargo del Dr. José A. López del Valle la disertación sobre "Profilaxis Mental".

CURSILLO DE ALEMAN POR LAS PROFESORAS GRAFF Y VARONA

Las Profesoras del Instituto de Idiomas Modernos Srtas. Dra. Fanny Graff y María Varona, por conducto del Director de dicho Instituto Dr. Sorzano Jorrín, han brindado sus servicios para organizar y explicar un cursillo de alemán a los alumnos de los Cursos Preparatorios de las Facultades de Medicina y Derecho.

ALUMNOS CITADOS PARA NORMALIZAR SUS EXPEDIENTES ACADEMICOS

Por el Negociado de Medicina de la Secretaría General de la Universidad se ha citado a los siguientes alumnos, quienes deben comparecer a la brevedad posible para normalizar cumplidamente sus respectivos expedientes académicos:

Sres. Antonio Garcia Fernández, Severiano López Llorens, José González López, Rufino Meis y González y Raul Barranco y Ortega.

TITULO EXPEDIDO

Por el Rectorado de la Universidad de la Habana fué ayer expedido Título profesional de "Maestro Químico Azucarero" al Sr. Carlos Ramírez Capote.

NOMBRAMIENTO DE INSTRUCTOR.

El Sr. Rector ha aprobado el nombramiento de Instructor para la Cátedra de Geografía, hecho por el Sr. Decano de la Facultad de Letras y Ciencias a favor de Alberto Martell y Valdés.

Esta Noche Cantará Ordóñez por Radio en la Hora Majestic

El eminente barítono español, Augusto Ordóñez, que tantos aplausos viene obteniendo desde el escenario del teatro Martí, cantará algunas de sus mejores interpretaciones por la emisora C. M. W., a las nueve de la noche de hoy.

En esta forma, se le presenta a los miles de "radio-fans" de toda la República, la oportunidad de escuchar al gran cantante en sus propios hogares.

La Casa Giralt, por cortesía, de la cual se trasmite la "Hora Majestic", merece nuestra felicitación más sincera por haber logrado la valiosa cooperación del señor Ordóñez en sus conciertos por la C. M. W.

CENSOS DE LA FINCA "GLORIA"

Escritura de arrendamiento de una finca rústica en Cabañas

NOTAS DE HACIENDA

Un nombramiento hecho para la policía de nuestro puerto

Por Decreto del Secretario de Hacienda ha sido nombrado vigilante de la Policía del Puerto el señor Fernando Zalba, en lugar de Florencio Novo Martínez. Zalba está mandado a reponer en una plaza de Sargento pero en la actualidad ninguna de las tres plazas de Sargento existentes se halla vacante.

— Ha sido designado el Administrador de la Zona Fiscal de Santiago de Cuba para que en representación del Estado y en delegación del Secretario de Hacienda, concurra al otorgamiento de la escritura de redención de los censos que gravan a favor del Estado y en delegación del Secretario de Hacienda, concurra al otorgamiento de la escritura de redención de los censos que gravan a favor del Estado, la Finca Gloria en el Caney, lotes 55 56 y 57 del barrio de Barajagua.

Esta redención se hace a su actual ocupante señor Nicolás Heredia.

— Ha sido designado el Administrador de la Zona Fiscal de Guanajay para que en delegación del Secretario de Hacienda y en representación del Estado concurran al otorgamiento de la escritura relativa a la subasta de arrendamiento, a favor del señor Ramón Balestena y Fuentes, de la finca rústica denominada Cayo Buenavista en Cabañas.

—También ha sido comisionado para firmar la escritura relacionada con la finca Colmenar a favor del señor Felipe Falcón, en el barrio Cayajabos, término municipal de Artemisa.

Memoria de la Soc. A. de Beneficencia

Hemos recibido el ejemplar de la Memoria Anual, que atentamente nos dedica la Sociedad Asturiana de Beneficencia, a través de cuyas páginas desfila la intensa labor llevada a cabo en 1929, en aras de los desheredados, de las victimas del dolor o del infortunio.

Hablan de dicha labor 2.445 expedientes tramitados de socorros y pasajes a enfermos o menesterosos, a viudas y huérfanos, en cuya santa obra empleó la institución, $25,550.17. Un capital en efectivo y otro en amor y energías, empleado por su activo Presidente y los compañeros de las Secciones y de la Junta Directiva en el servicio de la sociedad, sin descuidar la propaganda para adquirir nuevos socios, atender las propiedades de la institución, y acrecentar su erario.

Ascendieron los ingresos por todos conceptos, a 43,931.68. Los egresos fueron $39-881.37. El superávit después de atendidas todas las obligaciones, de $4.050.31. Su capital actual asciende a 307.848.89. El número de socios en 31 de Diciembre de 1929 era de mil novecientos treinta y tres.

Labor digna de aplauso, por la que les felicitamos, deseándoles los mayores progresos para que continúen sus obras de misericordia y de amor a los desvalidos.

BILLETE FALSO

Manuel Fernández Bernardo que reside en Salud 25 acusa a Sabino Picher Caramés de Belascoain 41, de que al pagarle $1.80 le dió un billete de $20 falso que el cambió creyéndolo legítimo. Al devolvérselo por ser falso, Caramés se negó en absoluto a devolverle el dinero.

La mesa y la cama deben ser lo mejor en todo hogar, porque representan la base de la salud tan amenazada por el desgaste de la intensa vida moderna... Usted necesita en su cama un buen colchón, el mejor por la calidad, cantidad de relleno y forma de prensarlo, así como por la duración y elegancia de su funda. Este colchón es el "LIFE", que sólo se fabrica en calidades selectas. Se vende únicamente en:

La Casa Life
TTE. REY Y HABANA-A.6724
S. RAFAEL Y RAYO-M.7063

UN AGRADECIDO

Manajabo, de 1928.
Dr. Arturo C. Bosque
Habana.
Muy distinguido Dr.:
Enfermo 12 años del estómago me decidí a tomar su "PEPSINA Y RUIBARBO" y el éxito se lo debo a usted Estoy curado. Desde el segundo frasco sentí alivio y hace tres años estoy radicalmente curado y puedo comer de todo.
Muy atentamente de usted
Amadeo TOSCANO.

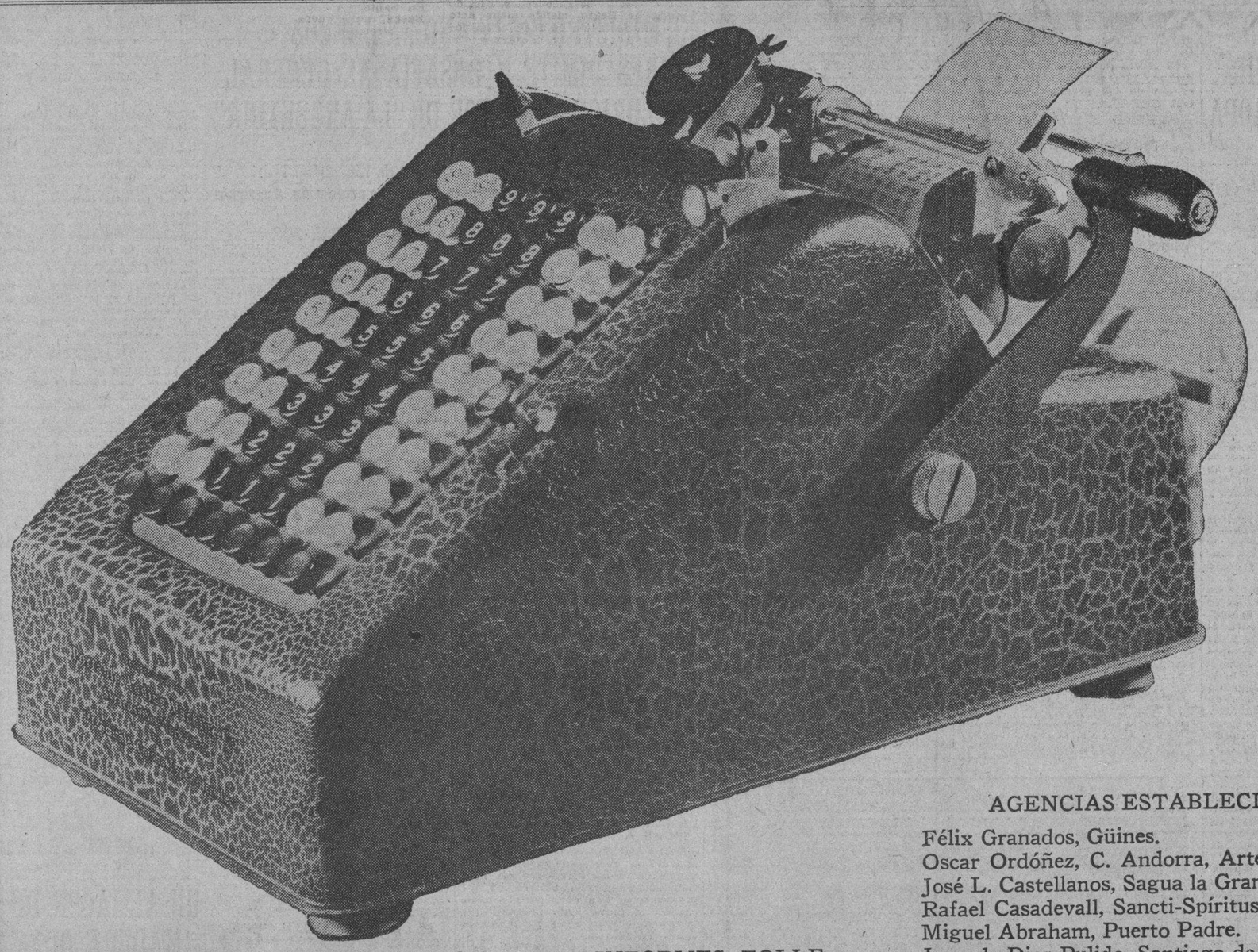

CORONA
de sumar
$85
una máquina perfecta

QUEVEDO Y CABARGA
L. E. QUEVEDO, *Sucesor*
Distribuidores:
SAN JUAN DE DIOS 14
Apartado 1736. Teléfono: A-3028.
H A B A N A.

INFORMES, FOLLETOS, DEMOSTRACIONES.
Todos los Agentes y nosotros mismos, atenderemos en seguida y con mucho gusto cualquiera solicitud.

AGENCIAS ESTABLECIDAS
Félix Granados, Güines.
Oscar Ordóñez, C. Andorra, Artemisa.
José L. Castellanos, Sagua la Grande.
Rafael Casadevall, Sancti-Spíritus.
Miguel Abraham, Puerto Padre.
Juan de Dios Pulido, Santiago de Cuba.
Enrique Vidal D., Guantánamo.
Sánchez, Fanjul y Cía., S. en C., Manatí.
Dep. Comercial Central España, Perico.
C. C. Nussbaumer y Blanco, S. A.
Central Estrada Palma, Yara (Oriente).
Solicitamos Agentes en las plazas que no lo tenemos aún.

características:
Capacidad 999,999.99
Teclado "standard"
Teclas redondas, grandes
Se opera con una sola mano
Pesa 18 libras solamente
Control en cada columna
Tecla de repetir
Tecla de no sumar
Tecla de limpiar errores
Tecla de sumas parciales
Tecla de sumas totales
Palanca de no imprimir.

M.E.C.D. 2016

ESTA MAÑANA INICIO EL HEROE MAHATMA GANDHI SU CAMPAÑA DE DESOBEDIENCIA CIVIL

La Expulsión de un Obispo Causa un Serio Conflicto con el Gobierno de la Nación Venezolana

LA COMISION HOOVER ESTA RESUELTA A INSISTIR EN QUE SE ESTABLEZCA EN LA REP. DE HAITI, GOBIERNO PREVIO, PREPARATORIO

El anuncio del cambio de opinión por el Presidente Borno, había sido causa de cierto malestar que ahora se desvaneció

VERSION DE RUSELL SOBRE LA REVOLUCION HAITIANA

Si Haití hubiera tenido buena policía o tribunales capaces de hacer pronta justicia, la ocupación no hubiera sido precisa

PORT PRINCE, Marzo 11.— (A. P.)—Los ánimos se han calmado hoy en esta capital después de la nota publicada por la Comisión investigadora norteamericana anunciando que está resuelta a insistir en su recomendación de que se establezca un gobierno provisional en Haití.

El malestar había sido causado por el anunciado cambio de opinión por parte del Presidente Luis Borno. El jefe del ejecutivo había convenido en darle su aprobación, pero ayer se dice que varió de manera de pensar y dijo que continuaba siendo Presidente de Haití, que el Consejo de Estado designaría un nuevo presidente el 14 de Abril y que no se celebrarían elecciones hasta el año 1932.

Tales manifestaciones, al llegar a conocimiento del pueblo, provocaron indignación, pero hoy James Clement Dunn, asesor de la Comisión, notificó a los comisionados, que se encontraban en Cabo Haitiano, que la situación «está dominada».

El periódico «Le Temps» dice que todos los deseos han quedado satisfechos. «La Presse» declara que todos los haitianos han aceptado el plan y que han depuesto su orgullo con el fin de lograr grandes resultados. «Le Journal» manifiesta que la Comisión ha hecho suyos los deseos más importantes del pueblo haitiano y confía que todo se arreglará con espíritu de cooperación y conciliación.

El periódico gubernamental «Le Matin», publica la nota de los comisionados sin comentarios.

«Le Soir» dice que es necesario que todos demuestren buena fe y que en esta ocasión antes que miembros de partido se manifiesten como haitianos.

LA VERSION DE FUSSELL SOBRE LA REVOLUCION HAITIANA

WASHINGTON, Marzo 11. (AP.) —El informe oficial de los desórdenes revolucionarios que ocurrieron a fines del año pasado en Haití, y el mensaje anual del brigadier Russell, Alto Comisario de los Estados Unidos, se han dado a la publicidad en el día de hoy por el departamento de Estado.

Esta documentación se da a conocer en los momentos en que existen indicaciones hechas desde Haití y por la Casa Blanca relativas a la sustitución del comandante de las fuerzas de infantería de marina de los Estados Unidos por un representante diplomático la formación de un gobierno estable.

La huelga de los estudiantes, acaecida en el mes de Noviembre, que finalmente degeneró en un motín en Aux Cayes, donde diez manifestantes fueron muertos por los soldados de infantería, no tuvo, según Russell, la importancia que se le dió en los despachos recibidos por la prensa. Después de hacer un resúmen de las causas de las actividades revolucionarias, entre las que figuran, según el Alto Comisario, «la bebida, el odio de la ciudad a los soldados norteamericanos y la esperanza del saqueo», el general Russell dijo que sólo la inexperiencia y debilidad de la Guardia Haitiana motivaron la intervención de los soldados de infantería de marina.

«Si Haití hubiera contado con una adecuada fuerza de policía de larga experiencia y tradición o tuviese tribunales capaces de hacer pronta justicia a los violadores del orden público, en vez de absolverlos, la ley marcial y el apoyo de los soldados de los Estados Unidos no hubieran sido necesarios en ese caso», dice Russell.

«Sin embargo, mientras la mentalidad del pueblo no se acostumbre a un gobierno estable, mientras la ignorancia y la pobreza del pueblo constituyan un campo propicio para la irresponsabilidad de los políticos, mientras existan gérmenes de desorden en la población, mientras el alcohol pueda adquirirse a bajo precio, la policía en Haití se verá obligada a actuar inmediata y enérgicamente hasta que los tribunales se reorganicen, para cumplir con su deber de conservar el orden, en ocasiones tendrá que apelarse a medidas extraordinarias».

«Esta es la lección de la huelga» termina diciendo el Alto Comisario.

El general Russell hace grandes elogios de la sabiduría del Presidente Borno, y atribuye a sus esfuerzos el progreso que se ha alcanzado en los últimos ocho años. Asegura que la gran mayoría de la población no participó en los desórdenes de Noviembre, y que aun que la perpectiva financiera para 1930 no es del todo favorable, confía que se mitigará con la importancia de nuevos capitales y la aplicación de proyectos agrícolas.

REGRESA LA COMISION INVESTIGADORA A PORT-AU PRINCE

CABO, HAITIANO, Haití, marzo 11. AP. La Comisión investigadora Hoover salió esta noche en el crucero Rochester de vuelta a Port-au-Prince, para hacer frente a la situación política precipitada por el Presidente Louis Borno, quien ha cambiado de idea, súbitamente, acerca del plan de aquella para establecer un gobierno provisional en Haití.

Antes de partir, los comisionados recibieron noticias de que todo está tranquilo en la Capital, donde los jefes de la oposición esperan su regreso.

El Presidente Hoover ha sido informado del nuevo cariz de la situación. Los comisionados se mantienen en contacto con la capital, y hoy recibieron un informe del consejero James James Clement Dunn, por la vía aérea.

La Comisión celebró una información pública en el Consulado de los Estados Unidos en Cabo Haitiano, en la que los testigos solicitaron la abolición de los impuestos sobre el alcohol y el tabaco.

Abandonando su excursión en automóvil a Gonaives, los comisionados partieron en el Rochester, que les llevará a esa población desde la que seguirán viaje a Port-au-Prince.

Se espera que cuando la comisión llegue a la capital, ya el Presidente Borno haya modificado su actitud hostil al plan, pero si no lo ha hecho, se tomará medidas radicales.

GRATITUD A UN MINISTRO CUBANO

Se la demuestran expresiva los azucareros de Bélgica

BRUSELAS, Marzo 11. (AP).—El Ministro de Cuba en Bruselas, comandante Luis Rodolfo Miranda, recibió hoy una carta del Senador Lucien Baudhuin, presidente de la Asociación Belga de Fabricantes de Azúcar, felicitándole por haberle concedido el Rey Alberto la gran cruz de la Orden de la Corona.

"Aprovecho ésta oportunidad —dice la carta— para darle las gracias por su valiosa ayuda, que nunca Ud. regateó, en pro de la cooperación internacional para resolver la cuestión del azúcar. Estamos convencidos de que sus esfuerzos, junto con los del Senador Viriato Gutiérrez, jefe de la delegación cubano, traerán la solución deseada. De todos modos es Ud. acreedor a nuestra gratitud y a nuestra admiración.

El vigilante 1596, acusó a Antonio Moreno Mesa, chofer del ómnibus 51345, de La Estrella Cubana, porque transitaba con dicho vehículo por Empedrado y Compostela con excesiva velocidad.

CONTRA EL ALZA A LA TARIFA DEL AZUCAR DE CUBA

Después de dos días de duelo el Senado reanudará el debate

NYE EXPONE SU OPINION

Votará contra el aumento para deshacer la combinación

WASHINGTON, Marzo 11. (AP.) —Habiendo suspendido sus tareas dos días consecutivos en señal de duelo por la muerte del ex-Presidente William Howard Taft, el Congreso volverá mañana a entrar en acción continuando la discusión de los aranceles, el cual está pasando ahora por la revisión final.

La nueva mayoría que se creó en el Senado para imponer un aumento a los derechos del azúcar y clasificar el cemento entre los productos sujetos al pago de aranceles, tendrá que pasar por una prueba debido a la petición que han formulado los republicanos independientes y demócratas, los cuales desean que ambos asuntos se pongan nuevamente a votación.

El senador republicano independiente Nye, de North Dakota, ha pedido que se reconsidere la votación sobre el azúcar y el grupo que sigue a este senador confía en que logrará su propósito.

En una nota publicada hoy por conducto del Comité Nacional Democrático, el senador Nye dice que había votado a favor del aumento del arancel azucarero porque creía que con ello favorecía a la agricultura del país.

«Pero cuando, durante la votación sobre el cemento, observé la existencia de una combinación para votar por el azúcar, cemento, madera y petróleo—agrega—me di cuenta de que había hecho el juego a dicha combinación, la que intenta echar una carga de diez pesos sobre los hombros de los agricultores por cada peso que llevan a sus bolsillos».

Nye sigue diciendo que «votará con gusto contra la elevación de los aranceles para el azúcar si con ello logra derrotar a la impía alianza que trata de obtener victorias de manera tan indigna».

«Para que se reconsidere la votación sobre el azúcar y sobre el cemento y derrotar a la combinación —asegura— existe un programa que estoy seguro que volverá a permitir la aprobación de un sano proyecto arancelario. No es tanto un programa que se refiera a la vida de la coalición como al bienestar de millones de gentes y particularmente de los agricultores».

EN EL GOLFO DE MEXICO

Uno de los más bellos veleros de pesca navegando a todo trapo en Biloxi, Massachussets. Los rayos del sol crepuscular dan un tinte de plata a las aguas

El Gobierno de Mac Donald no Dimitirá

CONFISCACION A TRES GENERALES

Cuatro hombres, ahorcados y enterrados en un camino

CIUDAD MEXICO, Marzo 11 (AP) —La policía mexicana se encuentra ante un misterio grave, con los cadaveres de cuatro hombres que fueron ahorcados y después enterrados junto a un camino vecinal, en Topilejo, cerca de esta capital.

Esta tarde se pudo identificar a dos de las víctimas, el General León Ibarra, retirado, y Roberto Cruz Zequeira, vendedor de cigarros. Los dos desaparecieron de sus casas hace una semana justa, y se cree que cayeron en manos de los bandidos, quienes les asesinaron.

No se ha podido identificar a las otras dos víctimas.

DEMANDAS CONTRA TRES GENERALES MEXICANOS

CIUDAD MEXICO, Marzo 11 (AP) —El Gobierno inició hoy una demanda judicial contra el General Luis Gutiérrez, en cobro de millón y medio de pesos, por daños en la última revolución. Otra demanda en cobro de cinco millones ha sido presentada contra los Generales Francisco Urbalejo y Juan Gualberto Amaya. Todos participaron en la rebelión del General Escobar.

El objeto de las demandas es dar derecho al Gobierno para la confiscación de las propiedades de esos tres Generales.

A pesar de la derrota sufrida en la Cámara de los Comunes

NO LE DIO IMPORTANCIA

La oposición introdujo una enmienda a la ley del carbón

LONDRES, marzo 11. (AP) El segundo Gabinete laborista del Primer Ministro Ramsay McDonald fué derrotado esta noche en la Cámara de los Comunes, por ocho votos de margen, es decir, uno menos que la escasa mayoría de nueve votos que el Gobierno obtuvo para triunfar sobre las fuerzas combinadas de la oposición, el 27 de febrero.

Hacía una semana que los liberales estaban preparando sus fuerzas para atacar la ley carbonera y el programa de desempleo del Gobierno laborista. Y hoy, uniéndose a los conservadores, lograron imponer una de sus enmiendas al «bill», por 282 votos contra 274.

Inmediatamente después de anunciarse el resultado, el Primer Ministro McDonald dijo que no dimitirá mientras no se le derrote en una cuestión de mayor importancia, y que proseguirá adelante con su proyecto del carbón, ya que la enmienda de hoy de los liberales no implica ningún cambio esencial en la estructura principal de la medida.

El exPrimer Ministro Baldwin, jefe de los conservadores, preguntó al jefe del laborismo si quería exponerse a otra derrota, a lo que contestó McDonald que le asombraba la pregunta, y que Mr. Baldwin tendría oportunidad, dentro de dos días, para hacer aprobar su voto de censura.

En los círculos políticos se decía esta noche que la declaración de McDonald viene a ser un reto a la oposición, de manera tan franca, que se duda que los conservadores lo acepten, es decir, que el jueves se lancen adelante con su moción de censura.

Hubo mucha excitación en la Cámara al saberse la derrota del Gobinete laborista, que había triunfado en una enmienda anterior. Los liberales y conservadores aplaudieron con furia, y cuando se anunció el resultado final, hubo gritos de «Dimitan« en diversos lugares de la Cámara.

Aunque el debate continuó, apenas se le prestó atención. Todos se dedicaban a especular sobre esta primera derrota de los laboristas en la Cámara. En general se cree que el Gabinete retirará todo el bill del carbón, que durante las discusiones ha sido destrozado, y el que ya una vez forzó la derrota del laborismo en la Cámara de los Lores.

La enmienda que causó la derrota de hoy, fué presentada por los conservadores. Pedía que se omitiese la proposición gubernamental de un impuesto sobre la producción carbonera, para facilitar la venta del combustible. Los liberales y conservadores sostuvieron que esto significaría virtualmente un subsidio a los competidores extranjeros.

El Sepelio de William H. Taft

Se efectuó en el cementerio de Arlington con grandes honores

WASHINGTON, Marzo 11. (AP).— A las cuatro y seis minutos de la tarde de hoy fué inhumado en el Cementerio Nacional de Arlington el que fué presidente de los Estados Unidos y del Tribunal Supremo, William Howard Taft.

El Presidente Hoover, el presidente del Supremo, Mr. Hughes, y todos los altos funcionarios federales estuvieron junto a la tumba, al lado de los familiares de Mr. Taft, en los momentos en que descendían a la bóveda de mármol los restos mortales del difunto.

Un breve servicio militar, tres descargas de fusilería y el toque de silencio marcaron el fin de los funerales. El féretro, que estaba en el Capitolio, fue trasladado a la Iglesia de Todas las Almas para los servicios religiosos, y después colocado en un armón de artillería, para el transporte a Arlington.

Gran parte del sepelio, desde la salida del Capitolio, fue bajo la lluvia. El día era gris, y excepto por unos momentos en que brilló el sol, precisamente cuando se iba a bajar el ataud a la tumba, todo el tiempo fue desapacible y frío.

José Manuel Méniz González, chofer del auto 16915, denunció que en 12 y 27 el tranvía 652 de la línea de San Francisco, manejado por Daniel Blanco y Blanco, chocó con el auto causándole daños.

NO ACEPTAN LA RENUNCIA DE PUIG DE CASAURANC

CIUDAD MEXICO, Marzo 11. (AP) —El Presidente Ortiz Rubio decidió esta noche aceptar la dimisión del Dr. José Manuel Puig y Casauranc, jefe del Distrito Federal de México.

LOS E. U. NO ACEPTARAN NINGUN PACTO QUE IMPLIQUE RIESGO DE INTERVENIR EN LA POLITICA REFERENTE A EUROPA

Las gestiones indirectas muy avanzadas, realizadas en tal sentido movieron a la delegación a declararlo así

NO QUIEREN MAS OBLIGACION QUE LA APARENTE

Se hace presión cerca de Mac Donald para que éste se niegue a prometer nada a Francia a cambio del desarme

LONDRES, marzo 11 AP. Hoy se supo en esta capital que no hay la menor probabilidad de que los Estados Unidos se vean envueltos en ninguna alianza política, a consecuencia de la Conferencia Naval de Londres.

Hasta ahora no se ha hecho semejante proposición de manera formal, pero debido a las gestiones indirectas, muy avanzadas, los delegados de los EE. UU. decidieron hacer público que su país no aceptará ningún pacto de carácter consultivo, como medio de reducción de las cifras navales francesas.

Se ha explicado también que la oposición a semejante convenio no es porque los Estados Unidos se nieguen fundamentalmente a él, de acuerdo con su tradicional política, sino porque todo pacto a que se llegase en la actual Conferencia de Londres, significaría más obligaciones que las aparentes.

Un pacto consultivo, en opinión del Secretario de Estado Stimson y de sus colegas, produciría una especie de alianza militar —desde el punto de vista europeo— en el caso de se cernieran sobre el Viejo Mundo amenazas de guerra. Y por esto ha surgido la rotunda oposición de los delegados norte-americanos al proyecto.

Según el criterio de la delegación Francia procedería a disminuir el tonelaje de su escuadra, atendida a las promesas de los Estados Unidos y otras naciones en Londres, y cuando surgiese un peligro, el Gobierno de Washington tendría que prestar ayuda material en Europa, de acuerdo con la obligación moral contraida.

Conociéndose esta posición norte-americana, hoy se está haciendo presión cerca del Primer Ministro Mc Donald para que este se niege rotundamente a dar promesas políticas para hacer que Francia acepte los presentes proyectos de desarme naval. Hasta ahora sin embargo, McDonald se ha mostrado tan adverso como Stimson de esa clase de peligrosas promesas.

Esta noche todo indicaba que los franceses han encontrado un abstáculo infranqueable para sus deseos de que se les dé garantías políticas en compensasión por la disminución de su armada.

Todo el éxito de la conferencia depende ahora de los próximos pasos de la delegación de Francia. Se espera que el Ministro de Estado Briand, jefe de esta haga declaraciones interesantes el miércoles. Unos decían esta noche que Briand quiere que todas las discusiones del tonelaje continúen en Ginebra, no en Londres, aunque no se opone a llegar a la concertación de un tratado de las cinco grandes Potencias navales, en la que se incluirá toda la labor técnica ya realizada, muy valiosa, así como determinadas disposiciones para suspender la construcción de acorazados y humanizar el empleo de los submarinos.

Briand sabe que la actitud de los norte-americanos es tan firme que Stimson prefirió volver a Washington sin hacer ningún tratado, antes que ceder en la controversia política a que han estado dedicados en los ultimos cuatro dias los principales delegados ingleses, franceses y norte-americanos.

Las comisiones y delegaciones trabajaron todo el dia de hoy, hasta muy entrada la noche, aprobándose muchos detalles técnicos relacionados con los buques exentos y especiales.

El miércoles habrá una especie de descanso general, pero el jueves se celebrará una reunión de las delegaciones, y se calcula que para el viernes habrá sesión plenaria, aunque podría ser que se la pospusiese para la semana próxima.

Se considera que la delegación de los Estados Unidos ha ganado un punto importante en la reunión de la primera comisión, celebrada hoy. El Primer Lord del Almirantazgo Alexander y sus colegas concedieron a los norte-americanos que los cruceros deben ser divididos en clases, según desplazamiento, así como por el calibre de los canones.

Los norte-americanos pidieron que no haya limitación para los buques de menos de diez mil toneladas, de manera que los grandes cruceros puedan ser armados con cañones de seis pulgadas.

Esta noche se supo que el Embajador Dwight W. Morrow está actuando en una función más importante que la de simple observador en el comité de expertos ingleses y franceses que analizan minuciosamente las cifras de los tonelajes de sus respectivos paises.

Dicho organimo hace sus estudios sobre una enorme carta de cuatro pies de lado, que contiene todas las cifras representativas, técnicamente, de los buques de guerra de las dos Armadas, la inglesa y la francesa. Se busca llegar a una concreción clara de lo que serán las poderios de las dos escuadras en 1936.

En el éxito de este Comité estriba una de las posibilidades de satisfacer los deseos navales de Francia, sin que sea necesario formular el convenio político que Briand pretende.

En la esquina de Wilson y E chocaron el auto 5961, manejado por Rogelio Palicio Fernández y el tranvía 290 de Cerro-Vedado, que conducía José Ramón Díaz, recibiendo daños los dos vehículos.

MUERTE DE UN OFICIAL DE E U.

En Nicaragua lo mató un centinela creyéndolo rebelde

MANAGUA, Nicaragua, Marzo 11 (AP).—El teniente Selby, de la Infantería de Marina de los Estados Unidos, capitán de la Guardia Nacional de Nicaragua, fue muerto accidentalmente por un centinela el domingo por la noche, cerca de Paso Real, en Jinotega.

El teniente volvía solo a su campamento, y no respondió el alto que le dió, en plena noche, uno de los centinelas. Este le tomó por un rebelde y le hizo un disparo, matándole.

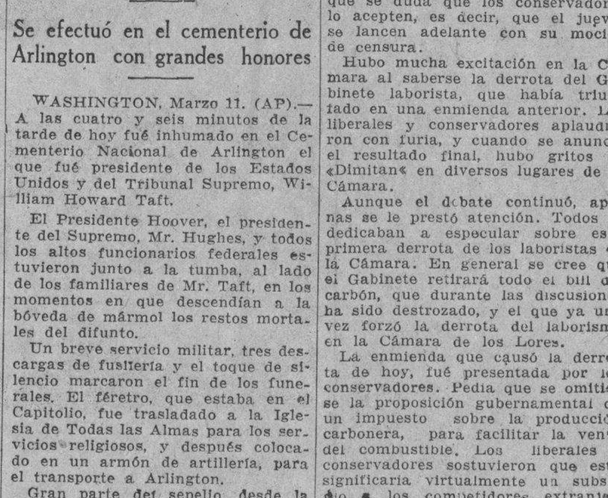

Recientemente fué bautizado en Long Beach, California, el nuevo yate de John Barrymore, construído para largos cruceros marítimos. La ceremonia del bautizo fué presidida por Mrs. Barrymore, conocida por los aficionados a la pantalla por Dolores Costello. En la foto aparecen Mr. Barrymore y su esposa preparados para participar en la fiesta.

EL REICHSTAG YA APROBO EL PLAN DE REPARACIONES

Hans Luther, ex-canciller, de presidente al Reichsbank

TOMARA POSESION EL 3

Hoy será la tercera lectura de las leyes de reparaciones

Berlín Marzo 11. (AP.)—La escena financiera y política de Alemania estaba serena esta noche. Se ha elegido un nuevo presidente para el Reichbank y el Congreso ha aprobado en segunda lectura tres importantes proyectos de ley relacionados con el plan de las reparaciones de La Haya.

El nuevo presidente del Reichsbank es el doctor Hans Luther, ex-Canciller, que fué escogido por unanimidad por la Junta de Directores del banco esta misma tarde. Sucede al doctor Hjalmar Schacht, que dimitió la semana pasada a causa de no estar satisfecho con la forma final que se ha dado al plan de las reparaciones acordada por los expertos en París. El nombramiento entrará en vigor el próximo día 3 de abril.

El Reichstag aprobó el plan de reparaciones por 251 contra 174 votos, con 24 abstenciones; también dió su aprobación al convenio de liquidación con Polonia con 224 contra 207 votos con 30 abstenciones y finalmente aprobó el acuerdo de liquidación con los Estados Unidos.

Por otra parte el Reichstag ha dejado aprobado el artículo segundo del informe de la conferencia de La Haya que trata de la relación entre los convenios de liquidación y el plan de las reparaciones, por 261 votos contra 173 y 25 abstenciones.

La tercera lectura de las leyes relacionadas con el plan de las reparaciones de La Haya se ha señalado para mañana. Se trata de una mera formalidad porque existe virtualmente una conformidad con los mismos por los partidos que integran la coalición.

FUMADERO DE OPIO SORPRENDIDO

El sargento Graña y los Expertos a sus órdenes señores Gutiérrez Sobrado y Baluja, sorprendieron en la Finca La Merced en la Ermita de los Catalanes al os asiáticos Luis Jan, José Chang o Pascual Chong y Antonio Wong, todos de Cantón y vecinos de dicha finca; fumando opió ocupándole a Wong la cachomba en las manos y ocupando además opio líquido y en polvo, cachombas, lámparas etc. Fueron remitidos al Vivac.

EL MINISTRO BOLIVIANO EN BUENOS AIRES DIMITE Y DESAFIA AL GENERAL ALDRICH, DIRECTOR DE "LA ARGENTINA"

En un escrito se ponía a Bolivia al nivel de Nicaragua, Haití y Sto. Domingo, **que gimen bajo la bota de protección sangrienta**

VARIAS NOTICIAS DE LA AMERICA DEL SUR

Conflicto entre el clero y el Gobierno venezolano como consecuencia de la expulsión del Obispo Montes de Oca

BUENOS AIRES, marzo 11. (AP) El Ministro Plenipotenciario de Bolivia en esta capital, José María Escalier, desafió hoy al General Alonso B. Aldrich, director del periódico La Argentina, por un artículo aparecido en éste. Para hacerlo el señor Escalier dimitió su cargo diplomático.

En el artículo se califica la actitud del Ministro de Hacienda, para exponer a la Argentina como un país que busca la asfixia de los vecinos, de insolencia sin nombre, y que el lenguaje empleado por aquel funcionario no es boliviano, sino yanki, pues el idioma propio del imperialismo de los Estados Unidos es inconfundible por altanero y ofensivo. El artículo dice que por el empréstito de 1922 Bolivia entregó su soberania a los Estados Unidos, poniendo a la nación al nivel de Nicaragua, Haití y Santo Domingo, «que gimen bajo la bota de una protección sangrienta».

El artículo termina acusando a Standard Oil de haber enviado armamentos a Bolivia durante el conflicto con Paraguay, pues le convenía la guerra entre las dos naciones, y dice que Kellogg y Coolidge gestionaron una salida al mar boliviano, en el Pacífico, cuando los arreglos de Tacna-Arica, para tener entonces una base naval norteamericana allí, pero que Perú y Chile hicieron gestiones directas, infligiendo derrota formidable a la diplomacia de los Estados Unidos.

LA POLICIA ECUATORIANA DETIENE A JEFES SOCIALISTAS

GUAYAQUIL, marzo 11. (AP) La policía ha realizado varias detenciones entre los directores del partido socialista con motivo de los preparativos que hace para participar en el movimiento mundial que se anuncia para el próximo día veinte de este mes.

UNA NUEVA GRIETA EN EL VOLCAN TECAPA

SAN SALVADOR, marzo 11. (AP) En la eminencia del volcán Tecapa, llamada Cerro Pelón, departamento de Usultan, se ha abierto una ancha grieta por donde se escapan gases sulfurosos.

—La Colonia hebrea ha solicitado del Congreso Nacional la reforma del artículo 52 de la Ley de Extranjería que contiene la palabra «perniciosa» aplicada a dicha colonia. Entre los hebreos existen comerciantes honorables, algunos de los cuales han contraido matrimonio con salvadorenas.

CONCESION PETROLERA DE COLOMBIA A UNOS FRANCESES

BOGOTA, marzo 11. (AP) Se ha celebrado un contrato entre el ministerio de Industrias y los ingenieros franceses Jean Mercier y Henry Goblot, y los representantes Pierre Dupuy, Alphonso Gerar y Conde Roberto Vogue para la adjudicación de 50,000 hectareas de la región petrolera de Garare.

Las condiciones generales del negocio son iguales a las del contrato celebrado con la Compañía Colombiana de Petróleos, de acuerdo con las estipulaciones de la Ley de Hidrocarburos vigente.

CONFLICTO EN VENEZUELA POR LA EXPULSION DE UN OBISPO

CARACAS, Venezuela, marzo 11. (AP) El Gobierno venezolano publicó hoy toda la correspondencia cambiada con el Arzobispo de Caracas y el episcopado católico de Venezuela, que pidieron al Presidente Pérez la reposición de Monseñor Montes de Oca, Obispo de Valencia, expulsado por las autoridades federales en octubre último.

La carta del Arzobispo califica la expulsión de procedimiento ilegal y violento, y demanda que se llame nuevamente al Obispo Montes de Oca, para que pueda haber paz y armonía entre la Iglesia y el Estado.

El Ministro del Interior ha contestado inmediatamente al Arzobispo de Caracas, censurando los términos que éste emplea en su solicitud, y sosteniendo que la expulsión del Obispo de Valencia fué legal, ya que declaró públicamente que el matrimonio civil, sancionado por las leyes venezolanas desde hace mucho, era ineficaz.

El Ministro del Interior termina su réplica diciendo que se autorizará el retorno de Mons. Montes de Oca, si éste se retracta públicamente de su error, y proclama su respeto y obediencia a las leyes civiles de Venezuela.

LAS LLUVIAS CAUSAN INUNDACIONES EN BUENOS AIRES Y MOTEVIDEO

BUENOS AIRES, Marzo 11 (AP). —Debido a las copiosas lluvias acompañadas de descargas eléctricas, comenzadas la noche del lunes, y que continuaron hoy, se inundaron varios barrios bajos de esta capital, causando accidentes e interrumpiendo el tránsito. En La Plata el agua llegó en algunos lugares a dos metros de altura, viéndose obligadas trescientas personas a abandonar sus hogares.

En Montevideo las mismas lluvias torrenciales causaron inundaciones en diferentes barrios, así como derrumbes de casas. Varios centenares de familias están sin hogar. Debido a haberse anegado la planta eléctrica, la capital uruguaya se quedó sin luz ni energía.

MAHATMA GANDHI HARA SAL, EN PRUEBA DE QUE VIOLA LAS LEYES DE INGLATERRA QUE LO PROHIBEN POR CAUSA DEL MONOPOLIO

Con miles y miles de partidarios, Gandhi se dispone a una marcha a través del país hasta el Golfo de Cambay

EL MONOPOLIO DE LA SAL ES UN IMPUESTO PERSONAL

Ningún otro pudiera ser más desagradable en la India, donde la base de la alimentación es el pan con la sal

NUEVA YORK, marzo 11. (AP) En víspera de la campaña de Mahatma Gandhi en pro de la desobediencia civil no existen siquiera rumores de resistencia militante» entre sus partidarios, según ha informado por cable el propio Gandhi a T. H. K. Rezmie, director de la Liga para la Independencia de la India en esta ciudad. El cablegrama, fechado en Ahmedabad, dice:

«El movimiento es absolutamente pacífico. La política de no violencia aprobada por el Congreso continúa sin variación.

«Es difícil decir la forma que tomarán las cosas, pero millares de personas están decididas a mantener la paz. Gandhi».

El director Rezmie de la Liga ha declarado que el pueblo indostánico no intenta llevar a cabo una revolución contra el gobierno británico.

«Los casos de violencia esporádicos que se han registrado, como el lanzamiento de bombas o el homicidio por razones políticas, se han denunciado públicamente por la gran mayoría de los nacionalistas indostánicos y jefes responsables«.

HORACIO VAZQUEZ DICE SU OPINION

Dice que gracias a su dimisión se ha evitado la intervención

SAN JUAN, Puerto Rico, Marzo 11. (AP).—El general Horacio Vázquez, expresidente de la República de Santo Domingo, en las primeras declaraciones que ha hecho desde que abandonó el territorio nacional después de la reciente revolución, aseguró hoy que su caída había sido provocada por "una oposición sediciosa" que se fraguó mientras se hallaba enfermo en un hospital de Baltimore.

Declaró que el golpe final lo dió la deslealtad del Ejército. Esto le impidió armar a los ciudadanos que le ofrecieron sus servicios para defender al gobierno constituido.

Antes de adoptar ninguna medida que pudiera provocar la intervención extranjera —dijo— preferí presentar la dimisión.

En su declaración hace una completa defensa de su conducta durante la reciente crisis y se despide de sus compatriotas.

«Comenzando con unos cuantos partidarios— acaso no más de cincuenta o setenta—millares de personas se unirán a la marcha de 144 millas que hará Gandhi al golfo de «Cambay», predijo Rezmie.

«Una vez que llegue al Golfo, Gandhi se limitará a tomar agua del mar, evaporarla y hacer sal. Automáticamente se convertirá en un fabricante de sal y con esto violaría la ley que prohibe la fabricación de ese producto en determinadas zonas, por haberse concedido a un monopolio.

«Esto parece una cosa sencilla, pero por ser tan simple es de lo más espectacular y de lo más dramático para millones de indostánicos.

«La sal en la India es el único sustento de millones de indostánicos que se alimentan con ese producto y pan.

«Ninguna otra medida pudiera resultar más ominosa, porque toca al bolsillo de todos, lo mismo de los ricos que de los pobres.

«Se considera como un impuesto personal, que es otra de las razones de la impopularidad de esa clase de impuestos en el Indostán.

«Así, pues, Gandhi—símbolo de las masas—tiene una razón especial para violar la ley y hacerlo fácilmente.

«Mediante su conducta eleva su personalidad ante las masas, porque nada podría hacer mejor para ayudarlas, ya qué la sal es la parte más preciosa de su sustento diario».

Gandhi probablemente no será molestado, según cree Rezmie.

«Si fuera arrestado, millones de indostánicos que ahora se oponen a Gandhi—especialmente los mahometanos—acudirán en su auxilio.

«Confía Gandhi que un mes será bastante para demostrar a los ingleses su resolución; pero ahora es la primavera en la India y sus partidarios podrán dormir en el campo y marchar a su lado sin sentir muchas incomodidades.

«Este ha de ser el acto más grande de su vida—ha dicho—pues cuenta ya más de sesenta años de edad.

«Apenas habla a los públicos extranjeros—pues no tiene tiempo para ello—y este cable puede ser su última palabra en mucho tiempo».

ESTA MAÑANA INICIO GANDHI SU CAMPAÑA DE DESOBEDIENCIA CIVIL

AHMADABAD, India, Marzo 12. (Miércoles.) (AP.)—Mahatma Gandhi, caudillo de la independencia de la India, salió de su residencia a las seis y media de la mañana de hoy, iniciando la marcha hacia el Golfo de Cambay, con la cual inaugura la campaña de desobediencia civil a las autoridades inglesas.

Inmensa muchedumbre formó una doble masa a ambos lados del camino. Y cuando Gandhi, caminando con paso firme pese a sus 61 años cumplidos, apareció en la entrada de su Ashram, o colegio de devotos, corrió un estremecimiento de entusiasmo por el pueblo.

Casi toda la población de Ahmadabad, unas ciento cincuenta mil personas, reforzada por millares de forasteros venidos para presenciar la salida de Gandhi, estaba presente. Anoche la ciudad estuvo virtualmente desierta.

Gandhi hablará ante los aldeanos de Asali, por la que pasará a las dos de la tarde.

Al partir, rodeado por una multitud compacta, cuyas primeras líneas estaban formadas por voluntarios que defenderán al apóstol de la libertad hindú contra el arresto por las autoridades inglesas, Gandhi pronunció un breve discurso, iniciado por una oración, diciendo que el pueblo de la India debe mantener la paz y cumplir las instrucciones dadas por la Comisión de Trabajo del Congreso Nacional Pan-indio. El propio Gandhi dijo que sus palabras eran "su última declaración y su testamento", afirmando después que la causa del pueblo no puede ser derrotada y que se debe continuar la marcha sobre Jalalpur, para defender la causa de la desobediencia civil.

Noticias de Poona, dicen que se ha ordenado al décimo primer regimiento de Sikhs que se dirija el 17 de Marzo a Baroda, por donde pasarán Gandhi y sus voluntarios ese día. Los Sikhs, excelentes guerreros indígenas, muy leales a Inglaterra, relevarán allí al cuarto regimiento de granaderos de Bombay.

El Presupuesto de Sto. Domingo

SANTO DOMINGO, Marzo 11 (A. P.)—El Presidente Provisional Rafael Estrella Ureña, nombró hoy una comisión especial que revise los presupuestos de 1930, para hacer economías. Se espera que la Comisión pueda hacer una reducción de millón y medio de pesos.

UN ALMACEN DE MADERA, QUEMADO

Las llamas se propagaron al vapor de la Munson "Munaires"

NUEVA ORLEANS, Marzo 11. (AP).—El dock Mandeville, estructura de madera que cubría tres cuadras frente al río Mississippi, se quemó esta noche completamente. El enorme almacén estaba lleno de maderas, que se dá por perdidas, igual que el edificio.

Las llamas se propagaron al vapor Munaires, de la Munson Line, que estaba atracado al muelle. Dos remolcadores lo sacaron al río, donde se apagó el fuego.

M.E.C.D. 2016

HEMEROTECA MUNICIPAL MADRID

HAGA SUS OBSEQUIOS CON PLANTAS O FLORES DEL ACREDITADO JARDIN "EL CRISANTEMO", EL PREFERIDO DE LA SOCIEDAD CAPITALINA.

Jardín "El Crisantemo"
de
ALVAREZ Y FERNANDEZ
Calle 23 e I. Vedado. Habana.

Teléfonos F 5124 4683 4333

"ESPLENDIDA APERTURA"
PRECIOS OBSEQUIO

Queremos señalar con beneficiosa oferta para nuestros señores clientes, la apertura de nuestra nueva casa

"Belascoaín No. 20"
(entre Neptuno y San Miguel, Teléfono U-2641)

a ese fin ofrecemos los mismos artículos que brindamos a atractivos precios en nuestra central

"La República"
GALIANO 104. TELF. A-1796

INTERESANTISIMO

VAJILLAS semi-porcelana, de finos dibujos, con 67 piezas, precio extraordinario ... $13.00
JUEGOS DE CRISTALERIA de Bacarat, Val St. Lambert, San Luis y Troisfontaines, desde ... 6.00
CUBIERTOS DE PLATA Christofle, Oneida, Nirosta, etc.
LAMPARAS DE SALA, CUARTO Y COMEDOR, estilo Renacimiento español, con tres luces ... 9.00
CON SEIS LUCES, ELEGANTISIMAS ... 14.00
PONCHERAS, JUEGOS REFRESCOS, LICORERAS, JUEGOS CAFE y OBJETOS DE PLATA PARA REGALOS.
BATERIA DE COCINA (ventajosos precios), muy propios para el servicio de las casas particulares, Hoteles y Restaurants.
INFINIDAD DE ARTICULOS MAS IMPOSIBLES DE ENUMERAR, CON MAGNIFICOS PRECIOS.

JARABE DE AMBROZOIN
TOS BRONQUITIS ASMA. LARINGITIS
JARABE DE AMBROZOIN
TOS FERINA TUBERCULOSIS AFECCIONES RESPIRATORIAS
AMBROZOIN
ALIVIA LA TOS Y LA RESPIRACION DIFICULTOSA. ESTIMULA LA EXPECTORACION, ALIVIA LA INFLAMACION REPRIME LOS SUDORES NOCTURNOS, FORTALECE LA RESPIRACION Y DOMINA EL DESASOSIEGO.
JARABE DE AMBROZOIN
AMERICAN APOTHECARIES COMPANY, New York

Aprenda La Mecánica Automotriz
Y ASEGURE SU PORVENIR!

El oficio de MECANICO AUTOMOVILISTA ofrece las mejores oportunidades porque hay gran demanda por verdaderos mecánicos a los que se pagan excelentes sueldos.

Aprenda En Su Propio Hogar

No importa que trabaje durante el día; con solo dedicar al estudio de nuestro curso media hora diaria, APRENDERA RAPIDA Y FACILMENTE —No necesita ni motor ni automóvil para practicar —ni requiere tener conocimientos de mecánica.

Su Mas Grande Oportunidad Para Independizarse

con el producto de las reparaciones que empezará a hacer inmediatamente que estudie las lecciones primeras de nuestro curso fácil.

Instrucción en castellano

Instruccion Sobre Autos, Camiones, Tractores y Aeroplanos

Aprenderá Ud. con pequeño esfuerzo a ser un MECANICO EXPERTO de los que ganan los mejores sueldos. Pida detalles y el hermoso libro GRATIS, profusamente ilustrado, conteniendo información sobre el sistema de enseñanza de esta Institución seria, establecida hace 25 años.

Gratis
Este Libro Ilustrado

Este libro le indicará la manera de obtener completo éxito en un oficio interesante y remunerativo.

Escuela Nacional de Automotores
Los Angeles, California, E. U. A.

Este libro GRATIS contiene el SECRETO DE SU BUEN EXITO. Mande por él HOY MISMO!

CORTE AQUI EL CUPON Y ENVIELO

ESCUELA NACIONAL DE AUTOMOTORES
4006 So. Figueroa, Depto. No. 418-A.
Los Angeles, Calif., E. U. de A.

Sírvanse enviarme grátis y sin obligación alguna de mi parte, su catálogo ilustrado conteniendo información del CURSO PRACTICO DE MECANICA AUTOMOTRIZ POR CORRESPONDENCIA EN ESPANOL.

Nombre ..
Dirección ..
Ciudad .. Estado o Provincia ..

ANUNCIESE EN EL "DIARIO DE LA MARINA"

HABANERAS

GRAN MUNDO

LOS MARQUESES DE PINAR DEL RIO

Sin ruido y sin ostentación.
En la intimidad.

Una comida celebrada anoche en una de las más suntuosas residencias del aristocrático **quartier** del Vedado.

Ofrecida en honor del Primer Magistrado de la Nación y su distinguida esposa Elvira M. de Machado por el Marqués y la Marquesa de Pinar del Río.

Corto el grupo de invitados.
Selectísimo.
El doctor Baldomero Grau, representante a la Cámara, y su bella y gentilísima esposa Nena Machado.
Los jóvenes y distinguidos esposos José Emilio Obregón y Angela Elvira Machado.
El eminente doctor Enrique Fernández Soto y su interesante esposa Eva Rodríguez.
Los Condes de Revilla de Camargo.
Lily Hidalgo de Conill.
El Marqués de Avilés.
La mesa, con la rica vajilla de la casa, lucía preciosa.
Numerosas las flores.
Predominando las orquídeas.

CELEBRANDO UN CENTENARIO

Próximas fiestas.
Organizadas debidamente.

Son las del centenario de la fundación de la Maternidad, que se celebrarán el sábado, a las cuatro de la tarde, en el departamento correspondiente de la Casa de Beneficencia.

Habrá un acto de concierto.
Seguido de un discurso.

Ha sido encomendado al doctor Salvador Salazar, ilustre catedrático de la Universidad, haciendo su presentación el doctor Francisco María Fernández, Secretario de Sanidad.

Al día siguiente será la fiesta religiosa, con sermón por Monseñor Manuel Arteaga, en la Capilla de la Casa de Beneficencia.

A las nueve de la mañana.
Hora precisa.

Las invitaciones están hechas por el Director y la Superiora de la Casa de Beneficencia y Maternidad.

Así también por la Presidenta y Directora de la Junta Piadosa de Señoras de la Maternidad.

Agradecido por la que recibo.
Muy atenta.

PRO-ARTE

Dos notabilidades.
Del mundo del arte.

Me refiero al maestro Serge Prokofieff, compositor y pianista, y su esposa Lina Llubera, dotada de una preciosa voz de soprano.

El pianista Prokofieff ofreció el lunes su primer concierto en el Auditorium.

Dará otro mañana.
En el mismo local.

Será con el concurso de la señora Llubera, la cual, acompañada en un **Steinway** del maestro Prokofieff, llenará un bonito programa de canciones.

En honor de ambos artistas ofrecerá hoy un **té** la Directiva de la Sociedad Pro-Arte Musical.

Será en la Casa Club.
A las cinco y media de la tarde.

LOS CONDES DEL RIVERO

No embarcaron ayer.
No.

Los Condes del Rivero tienen dispuesto su viaje para el martes de la entrante semana.

Van a Nueva York en el vapor **Caronia**, para reunirse con sus dos hijos, Nicolás y Pedro, que saldrán de vacaciones de la academia militar donde hacen sus estudios.

Corta su ausencia.
Por varias semanas.

MRS. CATLIN

Un almuerzo de damas.

En honor de Mrs. Catlin.

Lo dará hoy en el elegante pisito de su residencia la bellísima señora Consuelito Lamar de Mendoza.

Una muestra más de congratulación que recibe, durante su estancia en esta ciudad, la distinguida lady americana.

La mesa lucirá preciosa.
Adornada con dalias.

GRAND DINER

Una comida hoy.
En condal mansión.
La ofrece la Condesa de Buenavista en su residencia del Reparto Miramar.

Forman los invitados un grupo selectísimo del gran mundo.

De **El Clavel** el decorado.
Exquisito.

HAVANA BILTMORE CLUB

En la noche de mañana.
Una comida en el Biltmore.

Comida que ofrecen en el elegante Club de Jaimanitas los distinguidos miembros del Club Comercial de Cincinnatti.

Más de cuarenta los comensales, conocidas personalidades de aquella gran ciudad norteamericana, millonarios en su mayoría.

El decorado será suntuoso.
Como obra del **Clavel** al fin.

NENA MORE

De días.
En la festividad de la fecha.
Una señorita lindísima, Nena Moré, prometida del distinguido joven Ramiro Collazo.

Innumerables las congratulaciones que recibirá con tal motivo.

Reciba mi saludo.
De afectuosa felicitación.

COLONIA Y LOCION NARCISO AZUL de Mury Paris
ESENCIA EXQUISITA

REPERTORIO MUSICAL
MUSICA PARA TODO
Cuerdas, Accesorios, etc.
Radios Majestic
S. IGLESIAS E HIJO
San Rafael 46, Habana. Teléfono M-1388. Al lado de La Casa Grande.

SEGUN EL ACUSADOR PARTICULAR, "LALO" FERNANDEZ FUE ASESINADO, EN REGLA

Estima que debe imponerse al procesado la pena de veinte años de reclusión. (Noticias de la Audiencia y el Supremo)

ACUSACION PARTICULAR EN EL HECHO SANGRIENTO DE REGLA

En la causa instruída al procesado Emilio Riveiro Vidal por la muerte de Gerardo Fernández Alvarez (a) Lalo, sangriento suceso ocurrido en Regla, a mediados del mes de enero último, acaba de formular sus conclusiones provisionales el Dr. Gerardo de Villiers, en su carácter de letrado de la acusación particular.

El Dr. Villiers se muestra inconforme con el criterio del Fiscal que, calificando de homicidio sin circunstancias modificativas, interesa 15 años de reclusión para el procesado. A su juicio, los hechos integran un delito de asesinato cualificado por la alevosía, sin circunstancias modificativas, por el cual delito solicita el mínimum de la pena aplicable, esto es, veinte años de cadena temporal.

Según el acusador particular, la víctima y el victimario sostuvieron una reyerta durante un juego de billar, a la que pusieron término personas presentes, marchándose Fernández Alvarez para su casa. Estando en ella, donde amigos y familiares lo asistían de las lesiones que recibió durante la riña, Riveiro se paró en la acera de enfrente de la casa —Martí No. 100—desafiando a Fernández Alvarez, quien bajó las escaleras de su casa sin que llegara al lugar donde se encontraba Riveiro, porque éste—dice el Dr. Villiers—le hizo inesperadamente un disparo con una pistola marca "Terrible", atravesándole el corazón y pulmones y produciéndole la muerte en el acto.

Respecto a la actitud de la Policía, con relación a los hechos, el Dr. Villiers expone, formulado grave acusación contra ella, lo que sigue:

"Elementos de la Policía Municipal de Regla, cuyos procedimientos son sobradamente conocidos y que, más que adversarios políticos, resultan enemigos probados de José María Fernández, padre del occiso, lo que demostraremos oportunamente, son acusados públicamente de haber destruido o perforado la parte de la pared frente a la casa del occiso por Agramonte, días después del hecho, a fin de colocar al occiso en situación de agresor y justificar la actitud del procesado, negando todo auxilio a los familiares de la víctima y cooperando desde el inicio de esta causa, y con los medios a su alcance, a la alteración de la verdad en beneficio de los intereses personales del enjuiciado."

CONTRA LAS COMPANIAS DE FIANZAS

Ha comunicado la Secretaría de Agricultura, Comercio y Trabajo a la Comisión de Jubilaciones y Pensiones Judiciales que, de acuerdo con la solicitud que oportunamente formulara, se ha retirado la autorización concedida para realizar operaciones a la Compañía de Seguros La Fiduciaria.

La propia Comisión ha pedido a la citada Secretaría, por tercera vez, retire la autorización concedida a la Compañía Guaranty Credit Company, haciendo idéntica solicitud respecto a las Compañías La Norma y La Moralidad por lo mucho que adeudan por concepto de fianzas incautadas.

SENTENCIAS DE LO CRIMINAL

Por las distintas Salas de lo Criminal de la Audiencia fueron ayer tarde dictadas las siguientes sentencias:

Absolviendo a Francisco Modesto Serra Díaz, de estafa. Defendió el Dr. Oscar Betancourt. Victoria Sánchez Ramírez y Félix Ernesto Alpizar. Defendieron los doctores Eloy G. Merino y Rodolfo G. Doninez. Y Gaspar González y Francisco Iglesias Cisneros, de falsedad y estafa. Defendieron los doctores Felipe González Sarrain y Antonio Grosso.

Condenando a Antonio Lui, por hurto, a 4 meses y 1 día de arresto mayor. Leonardo Shewood, por injurias, a 31 pesos de multa. Hermenegildo Lara Hernández, a 3 años, 6 meses y 21 días de prisión correccional. Alberto Hernández y González, por robo, a 300 pesos de multa. José Miguel Sánchez y Ramón Salgado a 4 años, 9 meses y 11 días de prisión correccional. Feliciano Díaz Bullen, Miguel Castillo Díaz y Juan José González, por hurto, a 180 días de encarcelamiento cada uno. José Fernández Flores, por estafa, a 3 meses de arresto mayor y multa de 300 pesos, y Juan Goti Mencia, por hurto, a 180 días de encarcelamiento.

LOS JUICIOS ORALES

Tuvieron ayer tarde efecto, ante las distintas Salas de lo Criminal de la Audiencia los juicios orales de las causas instruídas a:

Tomás Alonso Fernández, por falsedad.

Manuel Lee, por infracción de la ley de drogas.

José Ramón Iglesias Montero, por falsedad.

Y Roberto Longueiro Alvarez, por delito privado.

El Fiscal retiró en cuanto al último, sosteniendo la acusación respecto a las demás procesados.

Vistas señaladas para hoy

Incidente. S. Antonio. María Luisa contra Leonardo Sánchez; Ponente Montagú; Letrado Lluria; Parte.

Mayor. Este. Port Havana Docks contra West Indies Shipping Co. Ponente Montagú; letrado Méndez Pardo; procurador Quintana Roca.

Incidente. Oeste. Alberto Andrega contra Juan Arellano. Ponente Montagú; letrado Fernández; procurador García.

Menor. Este. Miguel Amenguar contra Manuel Calvo. Ponente Montagú; procurador Corrons; Estrados.

Menor. Marianao. León Colomo contra Méndez Gomis Ca. Ponente Montagú; letrado Rivero. Ponce. Calvo.

Menor. Sur. Dogge Manufacturing Co. contra Constancia Sugar Co. Ponente Montagú; letrado Vidaña Roig; procurador Granados O. Faced.

Em. preventivo. Antonio Ramos contra Juan Moreno. Ponente Montagú; letrados Mesa. Rosado; procurador Romay. Deumy.

Ac. trabajo. Gilines. Ramona González contra Ca. Seguros El Comercio. Ponente Montagú; letrado Amaro, Portocarrero; procurador Pereira, Portocarrero. Estrados.

Incidente. S. Antonio. Ramón Hernando García. Ponente Montagú; letrado Ustoiaza.

Ejecutivo. Centro. Andrés Sarkesy contra Ca. Tropical Seguros. Ponente Montagú, procurador Vega Duany.

Incidente. Sur. Eugenio López contra E. Alvarez. Ponente Montagú. Parte.

Señalamientos para hoy

Sala Primera de lo Criminal:

Luis Fernández. Pte. Dr. Duval. Def. Dr. Menció. José Martínez. Pte. Dr. Benítez. Def. Dr. Suárez. José Pl Morales. Pte. Dr. Benítez. Def. Dr. Zarranz. Carlos Abello, por defraudación a la Aduana. Pte. Dr. Duval. Def. Dr. Alzugaray. Israel López, por malversación. Pte. Dr. Duval. Def. Dr. Palma. José García, por expendición de billetes de banco falsos. Pte. Dr. Duval. Def. Dr. Fernández. Vicente J. Ralazon, por imprudencia. Pte. Dr. Duval. Def. Dr. Fernández. Emilio Moreu, por infracción postal. Pte. Dr. Llano. Def. Dr. Expósito. José Lago Méndez, por imprudencia. Pte. Dr. Benítez. Def. Dr. Fraga. Miguel Embale, por estafa. Pte. Dr. Duval. Def. Dr. Menció. Acusador Dr. Ledón.

Sala Segunda de lo Criminal:

José R. López, por disparo. Pte. Dr. Mestre. Def. Dr. Palma. Auselmo León por imprudencia. Pte. Dr. Madrigal. Def. Dr. Figueroa. Adolfo Cabrera, por estafa. Pte. Dr. Madrigal. Def. Dr. Llanas. Acusador Dr. Alvarez. Georgina Velez, por falsedad. Pte. Dr. Mestre. Def. Dr. Galiana. Daniel Cárdenas, por robo. Pte. Dr. Mestre. Def. Dr. Cardoso. Emilio Moreu, por amenazas. Pte. Dr. Mestre. Def. Dr. Vega. Braulio Pérez, por falsedad. Pte. Dr. Madrigal. Def. Dr. Merino.

Sala Tercera de lo Criminal.

Honorio López. Pte. Dr. García. Def. Dr. Lombard. Aurelio Galí, por lesiones. Pte. Dr. García. Def. Dr. Pola. Evelio Rodríguez. Pte. Dr. León. Def. Dr. Sainz Silveira. Julio Avila. Pte. Dr. Ramos. Def. Dr. arranz. Francisco Menéndez. Pte. Dr. Ramos. Def. Dr. Casado. Juan A. Vila, por estafa. Pte. Dr. García. Def. Dr. Camps. Acusador Dr. Jiménez.

URGENTES:

Alfredo Vázquez, Juan Antiga, Eugenio Caragol, Ramiro Martínez Torres, Enrique Furí, Juan Rafael Medina, Celestino Díaz.

PENSIONES:

Félix Fresneda, Marta Pedroso, Candelaria del Valle, Ana M. Cebrian, Eloisa Cebrian, Caridad Cebrian y Esperanza y Francisca Cebrian, Severo García

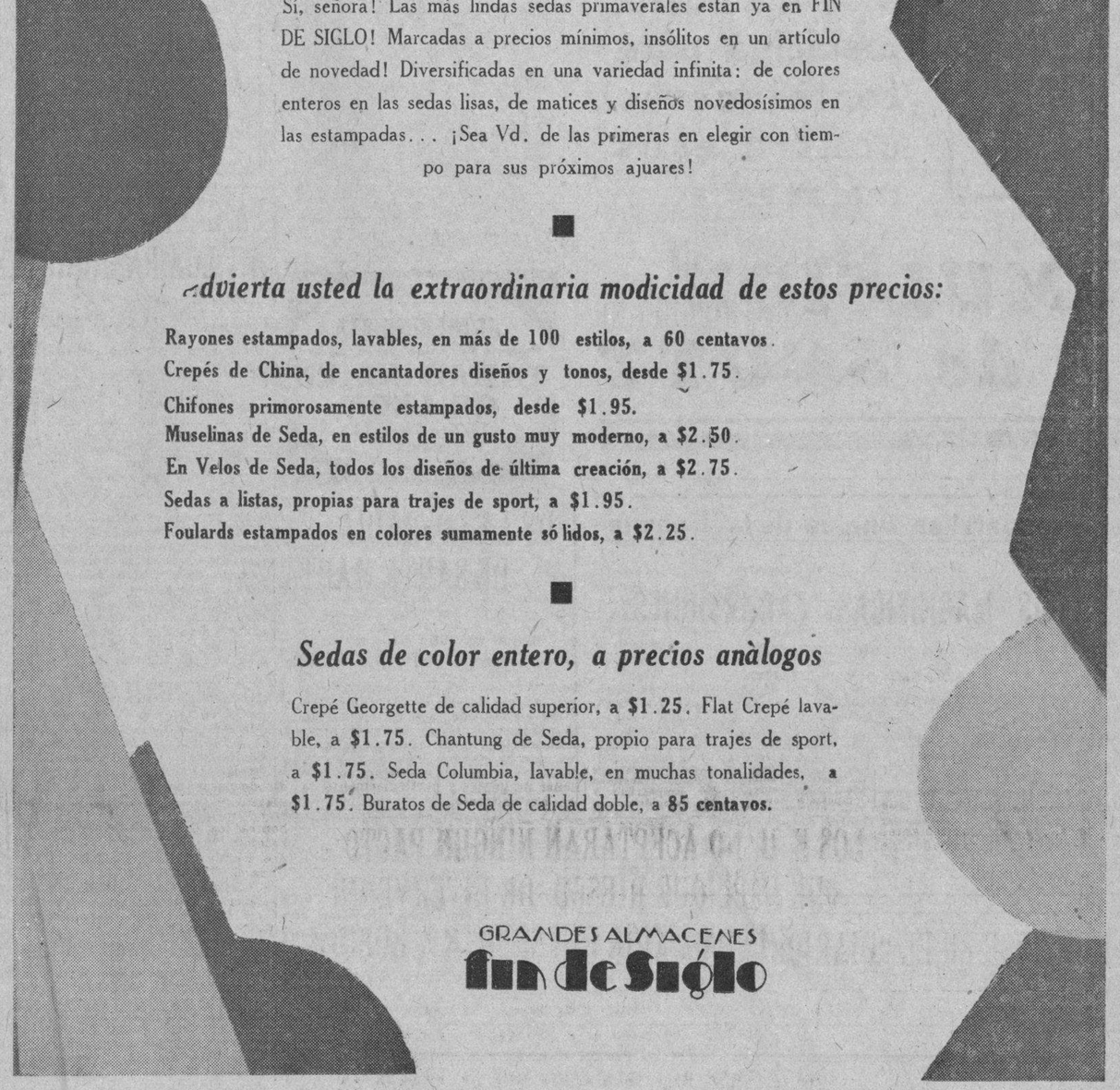

Sí, señora! Las más lindas sedas primaverales están ya en FIN DE SIGLO! Marcadas a precios mínimos, insólitos en un artículo de novedad! Diversificadas en una variedad infinita: de colores enteros en las sedas lisas, de matices y diseños novedosísimos en las estampadas... ¡Sea Vd. de las primeras en elegir con tiempo para sus próximos ajuares!

Advierta usted la extraordinaria modicidad de estos precios:

Rayones estampados, lavables, en más de 100 estilos, a 60 centavos.
Crepés de China, de encantadores diseños y tonos, desde $1.75.
Chifones primorosamente estampados, desde $1.95.
Muselinas de Seda, en estilos de un gusto muy moderno, a $2.50.
En Velos de Seda, todos los diseños de última creación, a $2.75.
Sedas a listas, propias para trajes de sport, a $1.95.
Foulards estampados en colores sumamente sólidos, a $2.25.

Sedas de color entero, a precios anàlogos

Crepé Georgette de calidad superior, a $1.25. Flat Crepé lavable, a $1.75. Chantung de Seda, propio para trajes de sport, a $1.75. Seda Columbia, lavable, en muchas tonalidades, a $1.75. Buratos de Seda de calidad doble, a 85 centavos.

GRANDES ALMACENES
fin de Siglo

GRAN PELETERIA EL MUNDO REINA 33
DOS PRECIOS MODELOS DE VERANO

Glacé blanco con la puntera y tacón negro y un perforado moderno

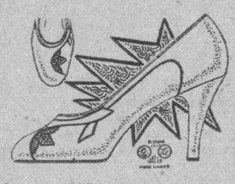

Glacé marfil y vivos oro y adornos de reptil

Vea Nuestra Venta Carnavalesca
EL MUNDO REINA 33
TELF. A-4924 J. PEREZ Y CIA AL INTERIOR 30 CENTS. EXTRA

CONCIERTO HOY EN EL MALECON

Ejecutado por la banda del E. M. y transmitido por radio

Programa del concierto que ejecutará la Banda de Música del Estado Mayor del Ejército, en el Malecón, hoy miércoles trasmitido por la Estación C. M. C de la Cuban Tel. Co.

A LAS 8 P. M.

1.—Marcha Militar «Presidente Machado .. .. J. Molina Torres.
2.—Obertura «Les Lac Des Fees» E. F. Auber.
3.—Capricho Heroico «El Despertar del León» .. .. J. Kontki.
4.—Poema Sinfónico «Danza Macabra» .. .. C. Saint Saens.
5.—(a) Punto Cubano «Un Ramo de Flores» .. .. T. Ponce
(b.) Canción Mejicana «Donde Estás, Corazón» L. Martínez Serrano.
6.—Pantasía de la Zarzuela «La Corte de Faraón V. Lleó.
7.—Danzón «Mi Coco». F. B. Valdés
8.—Himno Nacional Cubano. P. Figueredo

Junta de Dueños de Cafés sin Alcohol

En Amistad 134, bajos se reunirá hoy la Directiva de la Asociación de Dueños de Cafés, sin Alcohol, a las 8 p. m., para tratar los siguientes asuntos de la orden del día: Lectura del acta anterior.

Conocer el Informe de altas y bajas. Balance mensual de Tesorería. Correspondencia y Asuntos Generales.

ABANDONO EL DOMICILIO

Denunció a la policía la señora Obdulia Alvarez Rodríguez que reside en Malecón 23 que su menor hija Maximina abandonó el domicilio inducida a ello y en compañía de el señor Félix Mantecón, oficial de la Marina Nacional, que reside en San Lázaro 80.

POR SUSTRACION Y LESIONES

Gaspar Rosado González, empleado vecino de Fernández de Castro 48 y su esposa Agustina Fernández Gutiérrez, del mismo domicilio, acusaron a Carlos Marquez Hernández, que vive en la misma casa, aunque en distinta habitación, de haber sustraído a la hija del primero Juana Rosado Amat y de haberles causade lesiones, a Gaspar en la cara y a Agustina en la nariz, al exigirle ellos que reparara la falta.

DINERO
SOBRE ALHAJAS
Vea la calidad y precio de nuestras prendas.
LA REGENTE
Neptuno 39. Teléfono A-4376.

Varon Dandy
Perfume para Caballero

Agentes para Anuncios en EUROPA:
L. MAYENCE & Cie
DAVIGNON, BOURDET & Cie. Succrs
9, Rue Troncbet, PARIS
19, 21, 23, Ludgate Hill, LONDRES

Enfermedades del PECHO

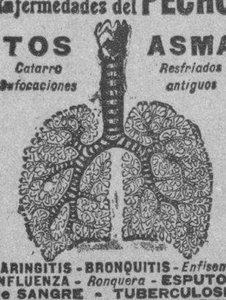

TOS Catarro Sofocaciones
ASMA Resfriados antiguos
LARINGITIS - BRONQUITIS - Enfisema
INFLUENZA - Ronquera - ESPUTOS de SANGRE - TUBERCULOSIS
GLOROSIS - Pleuresía - ANEMIA
Sudores Nocturnos
Curacion Segura
por el tratamiento a la
BACILLINE RAVENET
21, Rue Vaugelas, PARIS
la cual ha curado millares de enfermos desesperados.
Vendese en Habana: Farmacias Ernesto SARRA, Manuel JOHNSON y todas buenas farmacias.

M.E.C.D. 2016

NO descuide

Catarros, Toses, Bronquitis, Enflaquecimiento excesivo etc. Las peligrosas afecciones pulmonares empiezan así.

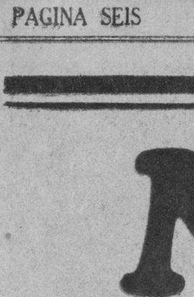

En sus principios una buena medicina para fortalecerse contra esos males es la

EMULSIÓN de SCOTT

Ferrocarriles Unidos de la Habana

Semana Especial del Tourismo

DOS MAGNIFICAS EXCURSIONES

A PRECIOS REBAJADOS

MARZO 11 Y 13 DE 1930

A MATANZAS Y SUS ALREDEDORES $8.00

(Incluye Almuerzo en el Hotel "París" y demás gastos).

AL CENTRAL HERSHEY Y SU REFINERIA $5.00

(Incluye Almuerzo en el Restaurant de Hershey y demás gastos).

Los boletines estarán a la venta en Pràdo 101(Oficina del A. B. C. Tours), Muelle de Luz y en la Agencia de Pasajes de los Ferrocarriles Unidos, bajos del Centro Asturiano, por Zulueta.

Información completa sobre estas excursiones se podrá obtener llamando a los teléfonos: M-3031 y A-4034.

LA ADMINISTRACION.

ANUNCIESE EN EL "DIARIO DE LA MARINA"

Información Religiosa Nacional y Extranjera

LAS VIGILIAS DE LOS ADORADORES

Fueron de desagravio por los desmanes en los Carnavales

Ha celebrado la Sección Adoradora Nocturna de la Habana, las Vigilias de desagravio correspondiente a los días de Carnaval con gran concurso de adoradores.

El Primer Turno veló en el templo del Santo Angel en la noche del lunes al martes de Carnaval; el Segundo del domingo al lunes en la Iglesia del Espiritu Santo aplicándose como sufragio por el eterno descanso de un tio del Secretario general, Hermano Armando Dasis; el Tercer Turno en la Parroquia del Sagrado Corazón de Jesús del Vedado en la noche del sábado al domingo de Carnaval y el Cuarto en San Nicolás de Bari en la noche del martes de Carnaval al Miércoles de Ceniza, aplicándose en sufragio del adorador Hermano Catolino Prieto, fallecido el Martes de Carnaval, después de haber recibido los Santos Sacramentos y la Bendición Papal tras larga enfermedad, sufrida con cristiana resignación.

El finado era congregante de La Anunciata, del Apostolado de la Oración y de otras Asociaciones religiosas. A su sepelio concurrieron Monseñor Lobato, Capellán del Cuarto Turno, el P. Rivas, S. J. Director de La Anunciata, el Presidente general Dr. Ramón G. Echevarría, el de La Adoración señor Jesús Lanza, el Jefe del Cuarto Turno señor Guerrero, el Secretario señor Ramón Candás y numeroso concurso de adoradores y congregantes.

El Turno de Tarsicios tuvo su Vigilia el sábado de Carnaval y la Comunión el Domingo.

FRUTA LAXANTE REFRESCANTE CONTRA EL

ESTREÑIMIENTO

Almorranas, Bilis, Embarazo gástrico e intestinal

TAMAR INDIEN GRILLON

13, Rue Pavée, 13

PARIS

De venta en todas las farmacias.

DE LA COFRADIA DE SANTA MARTA

Función solemne en la que predicó el P. José Vicente

Según oportunamente anunciamos en nuestra Sección, de Avisos Religiosos, la Cofradía de Santa Marta, celebró solemne función en la cual predicó el R. P. Fray José Vicente de Santa Teresa, C. D.

La parte musical fué interpretado por el Coro de la Cofradía que integran distinguidas damas y piadosas señoritas, bajo la dirección de la señorita Titi Escobar, notabilísima cantante.

Después de la solemne Misa, se verificó una lucidísima procesión con la venerada imagen de Santa Marta.

La solemne función, estuvo muy concurrida.

DIA 12 DE MARZO

Este mes está consagrado al Patriarca San José.

El Circular está en la Capilla de las Reparadoras.

Santos Gregorio Magno, papa; Bernardo, obispo, y Teófilo, confesores; Maximiano, mártir; Santas Sancha y Josefina, virgen.

Témpora.— Ayuno sin abstinencia.

San Bernardo, obispo y confesor. Nuestro Santo dió a conocer claramente desde sus más tiernos años, que sería la lumbrera de su tiempo. Ansiando aprender y dedicándose con afán al estudio, reunió un copioso y abundante caudal de conocimientos. Fué elegido obispo de Cápua, habiendo verificado su consagración el año 1087. Como todos respetaban en él, a la par de su profunda sabiduría y de su grande prudencia, sus virtudes esclarecidas, era siempre consultado en todos los negocios de importancia, sirviendo de árbitro y consejero, con especialidad entre los soberanos y los súbditos y entre los príncipes entre sí. Dotado de todas las grandes virtudes que constituyen los grandes hombres y los grandes santos, era un fiel discípulo de Jesucristo.

Caritativo y bondadoso, los desconsolados y los pobres hallaban en él consoladoras palabras y limosnas abundantes. Los huérfanos, los enfermos y encarcelados, tenían en él amparo, padre, médico y protector.

Resplandeciente en virtudes, murió este Santo el día 12 de Marzo del año 1109.

LA CAPILLA DE LOS PASIONISTAS

Función anual celebrada por la archicofradía de la Pasión

La Archicofradía de la Pasión de Nuestro Señor Jesucristo, celebró la función anual con un solemnísimo Triduo, celebrado los dias 22 23 y 24 de febrero del presente año, a las 8 de la noche en la Capilla de los Padres Pasionistas en la cual se halla establecida canonicamente.

El Triduo se ajustó al siguiente programa: Exposición del Lignum Crucis, o reliquia de la Santa Cruz de Cristo, Rosario de las Cinco Llagas de Nuestro Señor Jesucristo, cánticos a dos Coros por la Venerable Comunidad de los Padres Pasionistas y los cofrades de ambos sexos de la Pasión o sea canto por el Clero y fieles, sermón y bendición con el Lignum Crucis.

Los sermones versaron sobre motivos de la Pasión de Nuestro Señor Jesucristo y fueron pronunciados por los R. R. P. P. Pasionistas, León del Corazón de María, Fabián de la Cruz del Señor y Luis de la Dolorosa.

La capilla de la Pasión sita en San Mariano y San Buenaventura en la Víbora, se vió muy concurrida de fieles con tan piadoso motivo.

El día 25, festividad de la Pasión de Nuestro Señor Jesucristo, tuvo lugar la fiesta patronal de la Muy Ilustre Archicofradía de la Pasión.

A las 7 y media de la mañana se efectuó la Misa de Comunión general, la cual fué armonizada con cánticos.

Estuvo sumamente concurrida especialmente de piadosas damas y virtuosas señoritas. También asistieron una nutrida representación de los Caballeros de la Pasión. Estos habían celebrado su Comunión general el domingo 23, segundo día del Triduo, atendido a que el 25 era día laborable.

En este domingo todos los cofrades varones, cuhmplieron cual corresponde a buenos Caballeros de la Pasión de Nuestro Señor Jesucristo.

A las 9 y media a. m. se cantó solemnemente por orquesta y voces, bajo la dirección del maestro Pardo la Misa de Mondo a tres voces; Crucifix de Serrano y O Bone Jesu de Palestrina.

Fué unanimemente celebrada la parte musical.

Pronunció un soberbio panegírico, el R. P. Martín de la Presentación C. P.

La Capilla lucía un bellísimo adorno formado por rosas blancas y encarnadas

Asistió una concurrencia tan numerosa como distinguida.

A las ocho de la noche se practicó con grandiosa solemnidad el Via Crucis, concluyéndose con la adoración del Lignum crucis.

La amplia capilla era insuficiente para albergar en su recinto, el numeroso concurso de fieles devotos de la Pasión del Señor.

Por tan magníficas fiestas felicito a los abnegados hijos de San Pablo de la Cruz, y los Cofrades de la Pasión, que también podemos llamarnos hijos de tan Santo Padre.

UN COFRADE.

MUY SOLEMNES LOS CULTOS PATRONALES EN HONOR A SANTO TOMAS DE AQUINO

Tanto el tríduo preparatorio como la fiesta principal se vieron muy concurridos en la Iglesia de San Juan

En la Iglesia de San Juan de Detrán de los P.P. Dominicos del Vedado, se celebraron solemnes cultos en honor de Santo Tomás de Aquino Patrono de Profesores y Estudiantes católicos.

TRIDUO

Como preparación a estas fiestas se celebró un solemne tríduo los días 4, 5 y 6 con los siguientes cultos:

A las 5 p.m. Exposición del Santísimo, Rosario, Ejercicio en honor del Santo, Plática, Bendición y Reserva.

Los sermonos estuvieron a cargo de los P. P. Tomás Martin de Lucea, Benjamín Gutiérrez y Domingo del Blanco, Subprior.

Mucha concurrencia asistió a estos actos.

FIESTA PRINCIPAL

El día 7, fiesta patronal a las 7 y 30 misa de comunión general acercándose a la Mesa Eucarística los terciarios, miembros de otras órdenes y alumnos de varios colegios católicos de la barriada.

Ofició el Subprior P. Domingo del Blanco.

Con bellos motetes fué armonizado este acto.

A las 9 en punto hizo su entrada en el templo Mons. González Estrada, Arzobispo de Atalia.

Ocupado el trono dió principio la misa solemne a toda orquesta, oficiando el Superior y Vicario de los dominicos Rvdo. P. Pedro Delgado.

El sermón estuvo a cargo de Monseñor Manuel Arteaga, Provisor de la Arquidiócesis de la Habana, quien de manera admirable hizo la apología del hijo de Domingo de Guzmán, indicando su santidad y saber, así como un resumen de su vida.

Orquesta y voces bajo la dirección del Maestro P. Eugenio Pérez, ejecutó una hermosa labor interpretando escogidas piezas musicales.

El adorno floral tanto del artar general como el particular del Santo resultó de un gusto delicado donde las luces y las flores rivalizaban en hermoso consorcio.

Presidió la fiesta el Arzobispo de Atalia Monseñor Pedro González Estrada.

Asistieron los alumnos del Seminario Conciliar, las alumnas de los colegios católicos, Dominicas Francesas, Americanas, Las Mercedes y dtros varios.

Terminada la misa se dió a besar la reliquia del Santo.

Lo mismo a los cultos de la misa de comunión como a los de la misa solemne, asistió un numeroso público, anotándose entre él las mejores familias de la aristocrática barriada.

Una vez terminada la misa se celebró una recepción en la cual el clero, comunidades y público felicitó y ofreció sus respetos al Vicario de los dominicos Rvdo. P. Pedro Delgado.

El DIARIO DE LA MARINA une sus felicitaciones a las de dichas colectividades felicitando al P. Pedro y comunidad de los P. P. Dominicos por tan brillantes fiestas en honor de Santo Tomás de Aquino.

EN EL TEMPLO DE S. FRANCISCO

La Pía Unión de San Antonio ha celebrado el primer martes

Conforme anunciamos en nuestra Sección de Avisos Religiosos, ha celebrado la Pía Unión de San Antonio de Padua, la festividad del Primer Martes de mes con Misa de Comunión general armonizada con cánticos y Misa solemnes con orquesta y voces, en la cual predicó, el R. P. Fray Serafín Ajuria, O. F. M. Director de la Pía Unión de San Antonio de Padua.

Después de la función tuvo lugar una grandiosa procesión por las naves del templo con la imagen de San Antonio.

Los miembros de la Pía Unión, cantaron el Himno a San Antonio.

Después de la procesión, se dió a besar la Reliquia de San Antonio.

A las de la tarde se practicó el piadoso ejercicio del Primer Martes de San Antonio con cánticos y plática por el Padre Serafín Ajuria, C. F. M.

El día 18 del actual dan comienzo los Trece Martes, como preparación a la festividad de San Antonio, que tendrá lugar el 13 de junio próximo.

Oportunamente nuestros lectore podrán ver el programa de estos cultos Antonianos en nuestra Sección de Avisos Religiosos.

TONICO FEMENINO

Irregularidades Cambio de Edad, Várices, Hemorroides

APHLOÏNE

TROUETTE-PERRET

15, Rue des Immeubles-Industriels, PARIS

DINERO

SOBRE ALHAJAS

Vea la calidad y precio de nuestras prendas.

LA REGENTE

Neptuno 39. Teléfono A-4376.

DE LA COFRADIA DE LA DOCTRINA

Primera comunión de 700 niños con gran brillantez

Setecientos niños de la clase más pobre harán su Primera Comunión en esta parroquia el día 5 de Abril.

El dia más grande de su vida y ellos lo esperan llenos de fervor y de ilusiones, Pero, niños al fin, piensan también que otros niños tienen, para los grandes días, ropas mejores con que presentarse. Eso no obstante, ellos están dispuestos a sentarse a la Mesa Eucarística con los mismos trajes deshechos con que los vemos habitualmente.

Pero nosotros ¿no haremos un pequeño esfuerzo por completar su alegría y proporcionarles el trajecito nuevo y completo que les haga olvidar un instante la distancia que los separa de los otros niños?

La Cofradía de la Doctrina Cristiana ha resuelto como en años anteriores darles las ropas y el modesto desayuno de ese día.

Para el gasto no menor de mil pesos que esto supone, llama hoy a las mismas puertas de las personas generosas que en otros años han sabido responder cumplidamente.

Los gastro de la Primera Comunión del año 1929 fueron:

Fluses, Vestidos, Velos, Coronas y zapatos	$ 819-66
Transporte .. .. „	65-80
Desayuno .. .. „	90-00
Gastos varios .. .. „	92-14
Total	$1,067-60

Juanita RODRIGUEZ

Po. la Cofradía de la Doctrina Cristiana. —Secretaria.

Para ELLOS y Para ELLAS

CONSULTORIO POR LA DOCTORA HERMINIA PLANAS

SECRETOS DE UNA PARISIENSE. CONOCETE A TI MISMA.

SOY UN ALMA

Soy un alma grandiosa, mística y (errabunda
fantástica, conforme, selvática y pro- (funda,
El Hada de las Flores, es dulce her- (mana mia,
y nos vestimos túnicas con su poli- (cromia.
La Luz es complemento de mi cere- (bración,
y el Mar es el motivo de mi contem- (plación.
Vagabundo es mi espíritu, de todos (los caminos...
Amo el aire que agota los seculares (pinos.
Adoro la montaña, con sus picos agu- (dos:
las piedras de contornos hieráticos y (rudos.
El sol resplandeciente de rayos in- (minosos,
las linfas de arroyo, de sones harmo- (niosos...
La brisa perfumada que agita mis ca- (bellos,
los rayos de la Luna opalinos y be- (llos...
Canto con los arroyos la agreste (sinfonia
que salmodia en el bosque su suave (melodia.
Las nubes, azuladas, blancas, y tene- (brosas,
que simulan fantasmas en fugas va- (garosas...
La noche que circunda de sombra los (pinares,
los naranjos pomposos cuajados de (azahares.
El brillo que proyectan plateadas las (estrellas
cual ojos enigmáticos de mujeres muy (bellas.
El graznido siniestro, fatídico, de (ave,
heraldo de la Muerte que me llama (muy suave.
Los insectos fugaces que pueblan los (jardines,
y el aullido profético de los fieros (mastines.
¡Agua, Sol, Aire, Bruma, Luz, Piedras, (Harmonia...
Naturaleza hermana gemela de la (mia!

ADELINA MARIÑO (Yolanda).

OTOÑAL:

No capitule... En usted está conservarse fresca, con sólo un poco de atención. Le recomiendo entrevistarse con Madame Biedak, Industria 111, «Maison Lucie» y le dará a conocer varios productos de belleza confeccionados por ella misma y de excelentes resultados. También pudiera escribir le pidiendo folleto en castellano, con lista de esos preparados de belleza y sus precios. La «Loción Madame Lucie» hace desaparecer las manchas, barros, pecas y grasa excesiva del cutis. No contiene grasa ni alcohol. Con la continuación del uso de esa «Loción Madame Lucie», también se blanquea o aclara notablemente la piel. Teléfono A-9327.

«CONSOLADA»:

No es obligación lavarse las manos, pero si hace rato que está de visita otro de los hombres de la familia puede facilitarle el acceso a esa pieza íntima.

«A. R. PECES»:

Lo siento pero es demasiado extensa para esta sección. Pudiera enviarla directamente a la página literaria de este mismo DIARIO.

SALPULLIDO:

¡Temprano empieza! Pero cualquiera que sea la naturaleza de esa comezón, le aconsejo el uso continuado de los famosos polvos AMENN-S, ¡nada como ellos para la piel! Si es posible báñese con agua templada, evitando la fría.

«H. PELAEZ»:

«UNA TAQUIGRAFA»:

Agradezco informes y direcciones. Las tendré en cuenta para la primera ocasión.

«EDEL»:

Con mucho gusto la complacería, pero esperemos que el poeta adelante un poquitín más y el triunfo estará más asegurado. Anímelo a que siga estudiando. Inspiración no le falta ¿será usted la Musa?

«AGRADECIDA»:

En «El Deseo», Galiano entre Virtudes Animas, hable con la señorita Carmen y dígale que me intereso mucho porque salga complacida. Con seguridad encontrará los sostenedores que necesita.

«MONEYBACK»:

Agradecería informe sobre la dirección actual del señor G. Martínez—que se anunciaba en Porvenir 14, ciudad—como agente del aparato moneyback. Anticipo las gracias por las noticias que puedan darme de esta persona.

PARA LEER LO ESCRITO CON LAPIZ DESPUES DE BORRADO

Si se ha escrito con lápiz y se ha borrado con goma, puede descubrirse, aun cuando no se conserve ninguna señal; basta poner el papel sospechoso bajo un chorro de agua hirviendo y a los pocos momentos aparecerá la señal de la escritura, si es que la hubo.

CHASCARRILLO:

La novia le dijo:

—Si me besas otra vez, se lo digo a mi padre.

El novio la siguió besando porque había oído decir eso de los padres varias veces.

Entonces, la novia, desapareció de la sala, diciéndole al novio:

—Verás cómo se entera mi padre.

El novio se había quedado perplejo.

La novia llegó mientras donde se hallaba el padre, y le dijo:

—Papá, enséñale a mi novio la escopeta nueva.

El padre llegó con la escopeta, y le dijo al novio:

—Me acaba de decir mi hija...

El novio saltó por la vantana, y todavía lo están esperando.

Luis Esteso.

«IMPACIENTE»:

Entonces lo más rápido es que pida la pomada LILIANA a la droguería SARRA o a cualquiera de nuestras principales tiendas de ropas: «El Encanto», «Casa Grande», «Filosofía», «Isla de Cuba», «Fin de Siglo», «Casa Wilson» (perfumería) como «La Mariposa» y otras que también venden grandes cantidades de la pomada LILIANA para hermosear el cabello y conservarlo sano y con el brillo de la juventud. El botecito vale dos pesos y puede remitirse el importe por medio de un giro postal.

RECETA FACIL:

Carne a la Crema

Se parte la carne en pedazos, prefiriéndose carne de puerco o filete, se sazona con sal y pimienta y se cocina en la partilla a fuego vivo por espacio de cinco minutos cada lado. Aparte se hace una salsa con dos tazas grandes de leche, una cucharada de harina de Castilla, tres huevos crudos, (claras y yemas), sal, pimienta y nuez moscada, se cuela y se cubre el fondo de la tartera con mantequilla, encima las lascas de carne y luego la salsa. Se cocina al horno o entre dos fuegos.

PENSAMIENTOS

LA MUJER

La evocación de una dulce imagen de mujer, es siempre un rayo de luz y de inspiración.

Decir Mujer es decir Amor, que es la esencia de la vida.

Si la Mujer ocupara siempre el lugar que le corresponde, habría menos infelicidades.

No es a nada comparable la piedad femenina. De ella se aprovechan los hombres en sus grandes catástrofes.

La Mujer quiere más que el hombre, ¡Y dicen que su corazón es más «chiquito»!...

Urbano DEL CASTILLO.

Víbora, Marzo, 1930.

LA COMIDA DEL NENE

Dibujo-reproducción de una fotografía Kodak tomada en Holanda

Cronista gráfico de los niños—

es la Kodak

LA niñez, tan llena de tiernos episodios, tiene un fiel intérprete en la Kodak. Día tras día la Kodak va atesorando en nítidas fotografías encantadoras escenas infantiles que de otra suerte pronto se olvidarían. ¡Qué placer tener allí, en el álbum de la familia, un recuerdo imperecedero de las precocidades de Juanito y de las "monadas" de Isabelita!

La Kodak es rápida y segura. Su funcionamiento es casi automático. .Todo lo que tiene Ud. que hacer es enfocarla y oprimir el disparador.

Pero esa rapidez y esa perfección se obtienen solamente con la Kodak, que lleva la marca "Eastman Kodak Company", y con la genuina "Película Kodak."

KODAK CUBANA, LTD.
ZENEA 236-236A, HABANA

Sírvanse mandarme el folleto descriptivo de las Kodaks modernas.

Nombre.....

Dirección.....

Localidad.....

183

SU TESTAMENTO

PUEDE EVITAR:

Que su hijo, no capacitado para administrar sus bienes, quede en la miseria.

Que su esposa entregue los bienes que herede a parientes o amigos sin experiencia.

PUEDE ASEGURAR:

A sus hijas contra los riesgos de un marido mal administrador.

A sus hijos y nietos una educación que les permita iniciar cualquiera carrera en la vida.

Este Folleto explica cómo. Solicítelo hoy

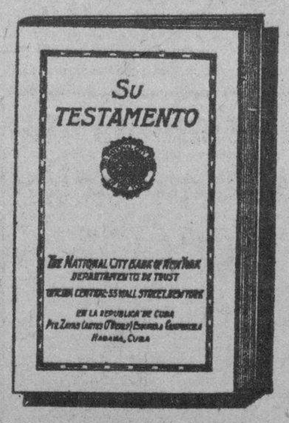

THE NATIONAL CITY BANK OF NEW YORK

Departamento de Trust

VENTA ESPECIAL durante el mes de Marzo,

DE LAS MODERNAS

PLANCHAS ELECTRICAS

Hotpoint

Ud. debe comprarnos su plancha

PORQUE

LE PAGAMOS

$1.00 por cualquier plancha vieja

LE PEDIMOS

solamente $1.00 de contado

LE OFRECEMOS

facilidades para pagar el saldo

$5.00

(5% Descuento por pago al contado)

DE VENTA EN:

Galiano y Neptuno Monte No. 1

y en cualquiera de las Sucursales de la

Cía. Cubana de Electricidad

A las Ordenes del Público

M.E.C.D. 2016

Manzanilla "LEON"
HAY UNA SOLA - PIDALA EN VIVE
RES FINOS, DROGUERIAS Y CAFES.

TRIANON

El máximo de comodidad para señoras ancianas o de pies delicados. Suela flexible, suave glacé, horma natural

$3.75

50% de rebaja en todos los estilos de la temporada, desde $1.75

HNOS. ALVAREZ
Nepuno y San Nicolás.
Telf. A-7004.

UN SALUDO A LA "A. DE REPORTERS"

Se lo dirigen los periodistas de Portugal con el Sr. E. Molina

El distinguido compañero señor Enrique Molina, que desempeña el cargo de Cónsul de Cuba en Lisboa y últimamente estuvo en funciones de Encargado de Negocios, mientras llegaba el General Loynaz del Castillo, ha sido portador de un cariñoso saludo de los periodistas portugueses dirigido a la Asociación de Repórters de la Habana.

Dicho saludo dice así:

"Excmo. señor Presidente de la Asociación de Repórters de la Habana. Aprovecha el Sindicato de Profesionales de la Imprenta de Lisboa la ocasión del regreso a ese país de nuestro ilustre compañero señor Enrique Molina, que durante algunos años ejerce con gran acierto en Portugal, las funciones de Encargado de Negocios de la República de Cuba y quien ha sabido estrechar cada vez más los lazos de afectos con los periodistas portugueses. Por eso queremos por este medio enviar a los compañeros de Cuba, un cariñoso saludo de fraternal camaradería.

El señor Enrique Molina, pronunció en los salones de nuestro Sindicato, una conferencia sobre la prensa cubana y a través de sus vibrantes párrafos, pudimos apreciar el grande esfuerzo realizado por la Asociación de Repórters, prestigiando de esa manera nuestra profesión.

Queremos significarle nuestros sentimientos de cortesía y cariño para los periodistas cubanos, por medio del querido y caro amigo Enrique Molina.

(fdo.) Eufrigio Cafra,
Secretario General.

El presidente de la Asociación de Repórters, señor César Rodríguez, dirigió inmediatamente una efusiva comunicación al Sindicato que representa los periodistas de Portugal, agradeciendo el cariñoso saludo dirigido a los periodistas cubanos.

SALUDO DE LOS DEPORTIVOS DE COSTA RICA

Anoche se recibió en la Asociación de Repórters de la Habana, el siguiente aerograma desde el crucero "Patria", de los delegados deportivos de Costa Rica, que tomarán parte en los Juegos Centro Americanos, que dice así:

"Delegación deportiva costarricence víspera de llegar a Cuba envía a ustedes los periodistas cubanos y por medio de sus importantes periódicos de la Habana, un fraternal saludo al noble y hospitalario pueblo cubano.

(fdo.) José Pérez Salazar,
Jefe de la Delegación.

ROBO

En la casa J. número 11, domicilio de Saturnio Rincón, escolta de Presidio sustrajeron violentando el candado de la puerta un reloj, 20 pesos y varios cupones de la fábrica de Tabacos de Trinidad y Hermanos.

Muy Finas
SOBRECAMAS
y COJINES
LENCERIA de ENCAJE, hecha a mano, en color crema, lisa y con sencillos bordados en colores.
Hay también TAPETICOS y CAMINOS en la misma calidad.

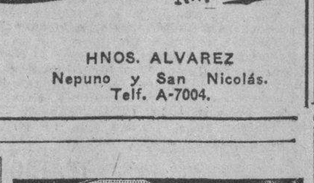

JUEGOS DE CAMA
DE HILO
bordados a mano, en calidades muy finas.
JUEGOS DE CAMA
en calidad más inferior, desde
$8.50
"BAZAR INGLES"
GALIANO 72

La tos Seca
fatiga la garganta y los pulmones, y es peligrosa. Afloja rápidamente y desprenda las flemas sin dolor, con una dosis calmante de
JARABE DE LEONARDI PARA LA TOS
(Creosotado)
EL ENEMIGO DE LA TOS

HABANERAS

(Viene de la página CINCO)

OFELITA

CUMPLEAÑOS

Horas de alegría.
Placenteras y felices.
Serán las de este día para la linda niña cuyo retrato exorna esta página.
No es otra que María Ofelia Sánchez de Fuentes, la dulce y delicada Ofelita, como llaman todos a la encantadora hija del joven doctor Arturo Sánchez de Fuentes y su gentil e interesante esposa Angelita Canossa.
Cumple cuatro años de edad.
Y se verá muy festejada.
Hasta ella hace llegar el cronista sus más vehementes votos.
Por su bien.
Por su dicha eterna.

LA RIFA DE LA CASA

En gran auge.
Mayor por día la demanda.
Innumerables las papeletas vendidas hasta la fecha para la rita de la casa situada en el solar número 24, manzana 13, de Ampliación de Almendares.
Rifa que viene llevando a cabo la Junta de Patronos de la Liga contra el Cancer.
Han sido adquiridas por un grupo de caracterizadas personas de esta sociedad.
Grupo numeroso.
Cuyos nombres paso a dar.
El doctor Carlos Miguel de Cespedes, 50 papeletas, 100 pesos.— Mrs. Steinhart, 50 papeletas, 100 pesos.— Señora Lolita Bonet viuda de Falla Gutiérrez, 50 papeletas, 100 pesos.— Mestre y Machado, 50 papeletas, 100 pesos.— Señora Angela Elvira Machado de Obregón, 50 papeletas, 100 pesos.— Señora Antonia Al Bonet de López Fleites, 50 papeletas, 100 pesos.— Mrs. Henry Catlin, 50 papeletas, 100 pesos.
Queda para mañana la relación de los que han comprado 25 papeletas.
Será agraciada la papeleta que tenga el número igual al del premio mayor de la Lotería Nacional del día 31 de Marzo de 1930.
Fijado el precio de dos pesos.
Por cada papeleta.

ANTE EL ALTAR

En la Caridad.
Una interesante boda.
Es la de la señorita Clara Guerra y de la Piedra, tan graciosa, tan bonita, y el correcto joven Alberto Caballero y Llerena.
Boda de amor.
Sencilla y quice.
La novia, elegantemente ataviada con un rico traje de terciopelo chiffón, llegó hasta el altar aprisionando en sus manos un ramo lindísimo.
Un modelo de **El Fénix**, el decano de nuestros jardines, que era una creación admirable de aquellos artistas.
De calas.
Con un encaje de plata.
Fueron los padrinos el señor Antonio Guerra y de la Piedra y la gentil María Llerena.
Testigos.
Por la novia.
El doctor Manuel Sotolongo y los señores Abraham Cowley, Miguel Guerra y Alejandro Piñera.
A su vez suscribieron el acta matrimonial como testigos del novio el doctor Vito Candia, los señores Juan Guerra y de la Piedra y Benito Ceijo y el doctor Francisco Lorenzo.
Le fué confiado a **La Moda** alhajar la residencia de los nuevos esposos, mereciendo mención especial el juego de cuarto, modelo original de la elegante casa de Galiano y Neptuno.
Mis votos para los novios.
Son por su felicidad.

SOCIEDAD GEOGRAFICA

Sesión transferida.
Por sensible causa.
Es la que tenía anunciada para hoy la Sociedad Geográfica de Cuba para recepción de los doctores Carlos M. Trelles, Salvador Salazar y Eduardo Cartaya.
Obedece la suspensión a consideraciones naturales por la muerte del señor Juan B. Zangroniz.
Tesorero de la Sociedad.
Y persona muy querida.

LA HORA MAJESTIC

Un concierto hoy.
Por radio.
Toman parte el notable barítono Augusto Ordoñez, de la Compañía de Martí, y el Trio Majestic.
Será trasmitido por la Estación **C. M. W.** de este periódico en todas sus partes, fielmente, según costumbre.
La Hora Majestic.
De nueve a diez de la noche.

Continúa en la página NUEVE

JOYAS · MUEBLES · OBJETOS PARA REGALOS
LA CASA QUINTANA
AVE. ITALIA 74-76. TEL. A-4264-M 2146

GRAN
VENTA por
REFORMAS

Faltan pocos días para la apertura de la GRAN VENTA POR REFORMAS que ofrece THE FAIR donde pondrán en liquidación todos los

VESTIDOS,
ABRIGOS,
ROPA INTERIOR,
KIMONAS,
MANTONES
CHALES y
MUCHOS ARTICULOS PARA REGALOS

Desde el Sábado 15 de corriente MES todo deben estar al tanto y aprovechar de las primeras cantidades de artículos que se ponen a la VENTA

The Fair
San Rafael 11

Mathilde Cumont

En nuestras vidrieras modernistas, exhibimos los últimos VESTIDOS de verano que acaban de llegarnos. Modelos de gran distinción en moaré y tafetán floreado, con sus capitas y chaquetas de estilos nuevos y sus BOLSAS de las mismas telas, completando un vestir chic.

También hemos recibido una elegante colección de SOMBREROS de verano.

PRADO 88 Y 96

Continúa esta Semana la
Extraordinaria Liquidación
75 % "FLORIT"

DE REBAJA EN TODAS LAS EXISTENCIAS DE CALZADO PARA Señoras, Caballeros y Niños.

PELETERIA DE LUXE FLORIT

AGUILA 117, frente a "Fin de Siglo".

ANUNCIESE EN EL "DIARIO DE LA MARINA"

de primavera

El Sombrero de 1930

LA LINEA...
es lo importante, lo esencial en el sombrero de primavera.

Una frase descubre el secreto de los sombreros de 1930:

....."que el lado derecho, no sepa de lo que hace el lado izquierdo...

Tal es la desigualdad o asimetría, desde luego originalísima, que caracteriza a los sombreros de Primavera.

Nuevos los materiales: PAJAS DE BAKOULAQUE, PANAMALAQUE Y TRICOLAQUE, además de otros muy favorecidos como la CINTA DE GROS-GRAIN, VISKRA, CROCHET, ETC.

PRESENTAMOS AQUI DOS MODELOS DE 1930:

El de arriba, interpretado en gros-grain, muy bonito, lo tenemos en todos los nuevos tonos.

El de abajo, es de tricolaque, a dos tonos. También lo tenemos en varias combinaciones de color.

SOMBREROS DE VISKRA Y DE CROCHET a
$3.75 - $4.25 - $4.75 - $5.50 y $6.50
TODOS LOS COLORES

LAS TELAS FAVORITAS PARA PRIMAVERA Y VERANO

Los fabricantes de las telas de 1930, han tenido en cuenta las nuevas y radicales orientaciones definitivamente impuestas por la moda: TALLE ALTO (normal), SILUETA ALARGADA, VESTIDOS DRAPEADOS DE CORTES "INTRINCADOS, ETC., y han creado materiales especialmente suaves para interpretar esas exigencias modernas.

"LA CASA GRANDE" ACABA DE RECIBIR UNA ESPLENDIDA COLECCION DE LAS TELAS DE PRIMAVERA Y VERANO EN COLORES ENTEROS Y EN PRECIOSOS ESTAMPADOS.

La Casa Grande

M.E.C.D. 2016

GACETILLAS

PRINCIPAL DE LA COMEDIA

«Peluquero para Señoras» por Ernesto Vilches.

Habrá que decir que «Peluquero para Señoras», la graciosísima obra de Armant y Garbidon, que ostenta el sello parisién auténtico, sigue en el cartel?

Y seguiría, sin duda, si no fuera porque la temporada de Vilches en el «Principal de la Comedia» tiene que ser necesariamente breve por las causas que el público conoce.

Crítica y público—doble autoridad—han estado contestes en reconocer que «Peluquero para señoras» es una de esas obras en que la especialidad de Vilches para la personificación de ciertos caracteres teatrales llega a grados insuperables. Ese peluquero Mario, protagonista de la obra, puede decirse que existe en español porque existe Vilches, el actor capaz de darle su verdadera vida. De lo contrario el graciosísimo tipo se hubiera perdido para nuestra escena.

Y habría sido penoso, porque ese especialista de la ondulación permanente y de la onda Marceu, que pasa de la provincia a París, y allí con su discreción, con su reserva, con su «savoir faire» se gana la confianza de la alta sociedad parisina y la preciada insignia de la Legión de Honor, ha hecho pasar al público ratos deliciosos y ha permitido a Vilches hacer uno de esos alardes de presentación escénica a que nos tiene acostumbrados. El segundo acto es una delicia como presentación: el gabinete auténtico de un peluquero de moda en la Ville Lumiere.

«Mario, peluquero de Señoras», sigue recibiendo esta noche, a las nueve, a su clientela, en el «Principal de la Comedia». Conviene reservar el turno con antelación, pues en días pasados ha habido que hacer cola. ¡Es mucho peluquero éste que Ernesto Vilches nos ha presentado!

Mañana, jueves, se celebrará una función de carácter extraordinario que estaba anunciada para la semana pasada y que tuvo que suspenderse por que el Excmo. Señor Embajador de España, que era invitado de honor a la misma, manifestó verse imposibilitado de asistir. Nos referimos a la esperada reprise de «En las Sombras del Harem», la obra que Vilches monta con lujo sorprendente y absoluta autenticidad—fruto de un viaje expreso a Marruecos para obtener «de visu» datos concretos y exactos sobre la vida marroquí—y en la que encarna un papel de Emir que constituye una de las creaciones más notables de su carrera artística. Hay verdadero interés por la repetición de esta obra. Interés muy justificado, pues tanto desde el punto de vista de la presentación como de la labor personal, se trata de uno de los éxitos más importantes de la temporada.

Y el viernes, la función de honor y a beneficio de Silvia Parodi, con «Mimé Valdés», la obra en que el arte sutil y personalísimo de la gentil primer actriz de la Compañía de Vilches logra sus matices más sugestivos.

El público de la Habana desea testimoniar a Silvia Parodi su admiración y simpatía y celebrará, sin duda, que se le presente tan feliz ocasión.

680—12 Marz.

TEATRO MARTI

Hoy, Gran Función de Gala, Homenaje a los triunfadores del Concurso de Simpatías de «El Entreacto». — Magno programa «La Parranda» y colosal Fin de Fiesta por Silvia Parodi, Ernesto Vilches, Conchita Bañuls, Ordoñez, Eduardo Zamacois, etc.

Hoy el teatro Martí estará con casa llena, por ser la función de gala en honor de los triunfadores del Concurso de Simpatía, de «El Entreacto», semanario teatral entre los que se encuentran la aplaudida tiple cantante Carmen Tomás y el divo asturiano Augusto Ordoñez, figura central del elenco que integra la constelación Martiniana 1930; los simpatizadores de estos encuentran en esta función la oportunidad más propicia de poner de manifiesto sus sentimientos de simpatía y admiración.

Sergio Acebal, el popular negrito de la compañía de «Alhambra» es el tercer triunfador, artista de mérito, que cuenta con un crecido número de adeptos y entusiastas admiradores que lo quieren y estiman en todos los sentidos.

Nunca pudo la opinión del público habanero demostrar de forma más justiciera sus sinceras demostraciones de predilección por su artista favorito que en esta ocasión; son los tres triunfadores dignos merecedores del agasajo con que el respetable los ha distinguido.

En esta función la forma que se ha escogido para proclamarlo publicamente, para lo cual se ha confeccionado un escogido programa pleno de atracciones y verdaderas notas de arte.

Cubre la primera parte, la reposición de la popular zarzuela del maestro Alonso, «La Parranda», por Conchita Panadés, Blanquita Bárcenas, Augusto Ordoñez, Amadeo Llauradó, Rafael Riera y Blas Daroca.

En la segunda parte se ha logrado unir los elementos de más valía que actúan en nuestros primeros coliseos; la bellísima primera actriz Silvia Parodi, el eminente actor español, admiración de todos los públicos, Ernesto Vilches; la bailarina de rango español, castiza de verdad, Granito de Sal; la encantadora Conchita Bañuls, cantará lo mjs glorido del repertorio de nuestro músico popular Ernesto Lecuona, la reposición de Il Credo de Otello, por Ordoñez: Canciones latino americanas por Conchita Panadés; couplets de moda por Blanquita Bárcena; romanzas por Del Llano; Canto a España y Salutación a Cuba, por José María Bejar, director del semanario «El Entreacto»; el resumen de la fiesta está a cargo del ilustre escritor cubano, Eduardo Zamacois, que con su charla amena, ofrecerá una interesante pieza literaria del momento.

Durante el Fin de Fiesta se hará la entrega de los regalos que varias casas comerciales han destinado para los festejados, igualmente de los Diplomas Honoríficos.

Con el respeto debido ha sido invitado para esta función el Honorable Señor Presidente de la República de Cuba, General Gerardo Machado y Morales.

Definitivamente, el viernes, día de moda, será estrenada la exquisita produducción de Alfonso Hernández Catá, «Martierra», con música del maestro Serrano; la primera representación de esta obra ha sido dedicada a la prestigiosa sociedad Hispano Cubana de Cultura, por ser uno de sus miembros más distinguidos el ilustre literato cubano señor Hernández Catá.

547—12 Marz.

CARTEL DEL DIA

TEATROS

PAYRET.—9: Del Ambiente; María de la O.

COMEDIA.—9: Mario, peluquero de señoras.

NACIONAL.—8 y 45: Eureka, gran espectáculo en treinta cuadros por la Compañía de Revistas París-Madrid.

ALHAMBRA. — Primera tanda: El Plan de Berenguer. Segunda: El Baile de las Naciones. Tercera: Karikato.

MARTI.—9: La Parranda; acto de variedades.

CINEMATOGRAFOS

CAMPOAMOR.—Matinee y nocturna: El nuevo campeón; Su noche gloriosa; presentación de María Cervantes (cantante y pianista); cintas cómicas.

REGINA.—Funciónó continua de 2 y 30 a 11 y 30: Películas sincronizadas; variedades musicales; cintas cómicas; Todo por el oro; Un drama en los aires; cintas cómicas.

LIRA.—Matinee y noche: Revista de actualidades mundiales; Melodías de Broadway; Noches del desierto; variedades Vitaphone; cintas cómicas.

RIVIERA.—Matinee y noche: Revista de asuntos mundiales; La vida alegre; variedades musicales; cintas cómicas.

NORMA.—Matinee y noche: Revista de asuntos mundiales; Un hombre de negocios; Matrimonio a prueba; Hermanos rivales.

LINDBERGH.—8: Príncipe o Payaso; Revista de actualidades mundiales; El vals del adiós o La independencia de Polonia; cintas cómicas.

NEPTUNO.—Matinee y noche: Revista de actualidades; Las mujeres son siempre mujeres; El crimen de la Canaria; variedades musicales.

UNIVERSAL.—Matinee y noche: El juez de guardia; Revista de actualidades; Amor y celos; episodio quinto de El superdetective; cintas cómicas; El mundo contra ella.

FAUSTO.—Matinee y noche: Variedades Vitaphone; La tragedia de Nina Petrowna; Revista de asuntos mundiales.

ENCANTO.—Matinee y noche: Revista de actualidades mundiales; El alma del periodismo; variedades musicales.

IMPERIO.—Matinee y noche: Revista de actualidades mundiales; El doctor Fu Manchu; Todo por un beso; Los escoceses; Basta de bromas.

VERDUN.—Matinee y noche: Revista de actualidades; Calles oscuras; El nuevo capataz; Madres solteras; cintas cómicas.

WILSON.—Matinee y noche: Revista de actualidades; cintas cómicas y dramáticas.

INGLATERRA. — Matinee y noche: Cintas dramáticas y cómicas; Revista de actualidades mundiales.

RIVOLI.—Matinee y noche: Películas cómicas y dramáticas; Revista de asuntos mundiales.

OLIMPIC.—Matinee y noche: Revista de actualicades; cintas cómicas y dramáticas.

STRAND.—Tanda y noche: Películas cómicas; episodio 4 de La señal fatal; Calenturas colegiales; Travesuras de Cupido.

DE LA ESCENA Y DE LA PANTALLA

EL CONCURSO DE SIMPATIA. — MARTI.

Para rendir homenaje a Carmen Tomás, Augusto Ordóñez y Sergio Acebal, triunfadores en el Concurso de Simpatía celebrado recientemente entre los artistas de todos los teatros de la Habana, se efectuará esta noche en Martí una función de gala.

En esta función tomarán parte, además de los artistas de Martí, que representarán La Parranda, la primera actriz Silvia Parodi, el ilustre Vilches, el actor Béjar, la bailarina española Granito de Sal y Eduardo Zamacois, nuestro gran Zamacois, que siente debilidad por la farándula y está siempre dispuesto a prestarle el concurso de su talento y de su nombre.

Al terminar la función, serán entregados los premios y diplomas a los triunfadores en el concurso de simpatía.

DELIRIO DE YO-YO. — PAYRET.

Este graciosísimo apropósito de López y Hernández, estrenado en Payret por la Compañía de Lecuona, es una crítica ingeniosa de la novelería criolla.

Luisa Obregón, la admirable característica, obtuvo un triunfo personalísimo en la obrita. Y Candita Quintana, Fernando Mendoza y Alberto Garrido se hicieron aplaudir también.

En su propósito de renovar constantemente el programa, Lecuona ha dispuesto para esta noche la reprise del mejor sainete de Arquímedes Pous: "Del Ambiente". Así los autores cubanos que dirigen la temporada de Payret mantienen vivo en el público el recuerdo de aquel excelente actor y autor que fué Pous...

EL ALMA DEL PERIODISMO. FIRST NATIONAL. — ENCANTO.

Muchas veces se ha llevado a la pantalla un suceso de policía para interesarnos, más que en las peripecias del caso, en las de los reporteros encargados de reseñarlo. Muchas veces, lo más interesante de una noticia no es la noticia misma. El relato de su descubrimiento encierra mayor emoción. Es el reportaje y sus dificultades lo que verdaderamente habría de emocionar al público.

Así en esta película. Se inicia con el hallazgo de un doble asesinato. Dos muertos de los que no nos ocupamos, porque no nos interesan, en todo el transcurso de la obra. Ni tampoco en el misterio que envuelve al suceso. No se sabe quién fué el criminal, ni nos importa descubrirlo. La atención está fija en la vida del reporter, en la mujer que se pone a su lado al comenzar las investigaciones. Así cuando el criminal aparece, el público tiene su curiosidad comprometida en una boda, sin importarle la suerte del asesino.

R. S. S.

GACETILLAS

TEATRO ENCANTO

«El Alma del Periodismo»

Acogida con el más notable y decisivo de los éxitos triunfó ayer en su función de estreno la soberbia producción sincronizada de la Warner Bros, «El Alma del Periodismo», joya cinematográfica de valores indiscutibles de la que son elevados exponentes de esplendor artístico Marian Nixon Pauline Garon y Edmund Brese, el prodigioso triángulo de estrellas.

Hoy, en los cinco turnos que constituyen el programa diario, torna a ser presentada nuevamente al público habanero esta creación sonora cuyo argumento gira alrededor de uno de los temas más sensacionales que puedan dar fundamento, en trascendencia y espectacularidad, a una película de su clase.

Con «El Alma del Periodismo» figuran en cada turno como variedades imprescindibles, la novedad cantada Paramount «Melodías de las Montañas», la famosa Orquesta de Jazz de Tommy Christian y una revista de actualidades mundiales.

543—12 Marz.

La revista de actualidades del "Diario de la Marina" y el Teatro "Encanto"

Conjuntamente con la magnífica producción Sonora, de la Warner Bros, titulada EL ALMA DEL PERIODISMO, que interpretada por Marian Nixon, Pauline Garon y Edmund Breese se exhibirá en el teatro ENCANTO hasta el viernes 21 del mes actual, será presentada a la afición habanera la REVISTA DE ACTUALIDADES DEL "DIARIO DE LA MARINA" y el TEATRO ENCANTO que reseña, entre otros acontecimientos sociales de nuestra capital, la última reunión efectuada en el "Club de las Madres", la prestigiosa institución cubana; el acto de colocación d ela primera piedra, ante nuestras principales autoridades, del edificio que habrá de ser rifado oportunamente al objeto de recabar fondos para el "Instituto del Cáncer"; un "close-up" en que aparece el Alcalde habanero, doctor Miguel Mariano Gómez, ante el proyecto de construcción y planos de los edificios que serán destinados para el mejoramiento de nuestros servicios municipales; escenas tomadas junto al Caiptolio Nacional en la que se nos muestra al elenco artístico de la Compañía de Variedades "arís-Madrid", que con tanto éxito actúa en nuestra ciudad, así como otras actualidades de carácter social que interesarán notablemente a nuestras mejores familias.

GACETILLAS

TEATRO ALHAMBRA

«El Baile de las Naciones», revista muy lujosa y de actualidad fué estrenada anoche en este regocijado teatro «Alhambra», conquistando un triunfo completo; que no nos sorprendió, por que su autor Gustavo Robreño tiene bien ganada fama de escritor festivo y humorista.

De la música puede decirse sin pecar de exagerados que es de las más inspiradas y mejores del maestro Anckermann. La interpretación fué magnífica, y para no hacer omisiones diremos que todos los que tomaron parte stuvieren a la altura de sus nombres. Esta obra será llamada a ser el «success» de la temporada.

Hoy vuelve a escena en la segunda tanda.

Para la función de esta noche se ha escogido un magnífico programa con obras de gran atracción para los asiduos de este coliseo dispuesto en la forma siguiente:

En la primera tanda: «El Plan de Berenguer».

En la segunda tanda: «El Baile de las Naciones»; y

En la tercera tanda: «Karikato».

En ensayo otros estrenos que serán muy pronto.

553—12 Marz.

CINE VERDUN

«Calles Obscuras»

Un simpático programa presentará la empresa del teatro Verdun para sus funciones diurnas y nocturnas, llevando a la escena la grandiosa película First National, interpretada por Jack Mulhall y Lile Lee, titulada: «Calles Obscuras».

La matinée como de costumbre dará comienzo a la una y media, con graciosas comedias, después «El Nuevo Capataz», por Buddy Roosevelt y la grandiosa cinta de picarescas escenas, regiamente interpretada por Olga Thomas, titulada «Madres Solteras» y por último «Calles Obscuras», por Jack Mulhall y Lila Lee.

Los precios serán a base de 10 centavos en matinée y 20 centavos los mayores y 10 centavos los niños por la noche en función corrida.

Mañana: «Puños de Hierro», por Buck Jones; «Crisis Conyugal» por Brigette Helm (la Greta Garbo alemana); y «La Misteriosa Madame Misterio».

El viernes: «Puerta Cerrada», por Lola Lane y Paul Page.

El sábado: «Todo por el oro», donde hace un derroche de arte el mago de la pantalla Emil Jeanny y «Vida Alegre» por Douglas Fairbanks Jr.

El domingo, la última producción de Lili Dagovert, titulada: «Murmullos en la Noche».

556—12 Marz.

TEATRO NACIONAL
HOY A LAS 9
Cía. de Grandes Espectáculos
PARIS-MADRID
El grandioso éxito
EUREKA
MUSEE PARISIEN

LUNETAS $3.00
60¢ PARAISO
Próximamente
DOS ESTRENOS
SHE-SHE
La SuperRevista de ELLAS y PARA ELLAS
Y
OLÉ-OLÉ
HISPANISH REVIEW

REGINA VITAPHONE — GALIANO Y NEPTUNO — TELS. M-1407 — HOY
20 — 10
Emil Jannings en la superproducción europea
TODO POR EL ORO
Honra, amor y vida, todo se sacrifica.
Mañana: CALLES OSCURAS (sincronizada)

GACETILLAS

NEPTUNO

«EL CRIMEN DE LA CANARIA».—«LAS MUJERES SON SIEMPRE MUJERES»

En el programa de «Neptuno» hoy figuran: «Las Mujeres son Siempre Mujeres» y «El Crimen de la Canaria» además Carton Comedia Paramount.—Marta Rocafort en «El Manisero»

La matinée continua de 2 a 7 p. m., se cubre en «Neptuno» hoy con «El Crimen de la Canaria», producción Paramount con Lois Brooks y William Powel; «Las Mujeres son Siempre Mujeres», sincronizada por Greta Garbo; «Mi Madre Me Pone Una Flor» carton comedia sincronizado y Marta Rocafort en «El Manisero» y «Musas Latinas». Luneta: 20 centavos antes de las 4 y 30 centavos después.

Por la noche a las ocho y media, sincronizada, con efectos y sonidos, «Las Mujereás son Siempre Mujeres», por Greta Garbo. Luneta: 20 centavos.

En la tanda elegante de las 9 y media, Luise Brooks y William Powell en «El Crimen de la Canaria» y número de Vitaphone «El Manisero» por Marta Rocafort y «Mi madre me pone una flor», caricatura animada Paramount sincronizada. Luneta, 30 centavos toda la función desde las 8 de la noche.

Mañana: «Un Solo Día», la grandiosa película Metro, basada en la obra teatral «El Proceso de Mary Dugan» esta película es toda hablada y se exhibe complaciendo a muchas familias que han visto la obra teatral y desean ver la película.

Fox Follies; «La Audacia Triunfa» un programa cien por cien sincronizado el viernes.

«La Tragedia de Nina Petrowna» y «El Ferroviario» el sábado.

549—12 Marz.

CINEMA FAUSTO

«La Tragedia de N. Petrowna»

Será hoy presentada por vez última a la afición habanera en el Templo Máximo del Vitaphone y Movietone la sensacional y sugestiva producción cinematográfica de los Artistas Unidos titulada «La Tragedia de Nina Petrowna», película de extraordinarios atractivos a la que concede sus insuperables facultades artísticas Brigitte Helm, la Greta Garbo alemana, protagonista de aquella cinta que fuera hace unos meses el acontecimiento de los teatros capitalinos: «Metrópolis».

Será retirada esta producción del cartel de Fausto, tras los tres turnos de hoy, para ser sucedida por un regio estreno de la Paramount Pictures: «El Secreto del Doctor», película llamada a obtener la sanción más definitiva de nuestro público y en la que destacan sus notables aptitudes escénicas Ruth Chatterton, H. B. Warner y John Locer.

Interesantes variedades de Vitaphone, así como una comedia y una revista Paramount, completan el programa adicional con la exhibición de «La Tragedia de Nina Petrowna».

544—13 Marz.

CINE UNIVERSAL

El programa que ofrece hoy miércoles 12, el ventilado salón de Egido y Monte es colosal.

Función corrida de 1 a 6 y de 6 y cuarto a 11.

First National presenta a Milton Sills en la película de acción en ocho actos titulada: «Amor y Celos».

La comedia en dos actos, titulada: «El Juez de Guardia».

Estreno del episodio 5 de la gran serie policiaca en diez episodios por Graufont Kent, titulada «El Super Detective». Título del episodio «La Amenaza de la Momia».

Estreno de la super joya en ocho actos por Esther Ralston, titulada: «El Mundo Contra Ella».

Precios de 1 a 6 y de 6 y cuarto a 11: 1 0centavos.

Mañana jueves: «La Gran Compañía»; «La Mujer del Río» y «Sombras de Cabaret».

Viernes 14: «La Lucha de los Sexos» y «La Danza de la Vida».

Sábado 15: Una Revista Internacional; «Los Pescadores»; «El Capitán Drumond» y «Venus».

Domingo 16: «Parece que Nieva» y «Los Parrandistas»; «El Impulsivo» por Buck Jones; «Su Buena Estrella» y «Ante el Consejo de Guerra», por Jack Holt.

GACETILLAS

GRAN TEATRO NACIONAL

«She She» y «Ole Ole» los estrenos del viernes en el «Nacional».—Hoy: «Eureka», últimas representaciones.

Manuel Sugrañes, el famoso «producer» y animador de la Compañía de grandes revistas del «Nacional», puede en verdad, sentirse altamente satisfecho del gran triunfo alcanzado por él y por sus artistas en la bella fiesta social que bajo el título de «Baile de la Flores» ofreció la noche del lunes la sociedad habanera la Comisión Nacional del Turismo.

Mucho y muy bueno, consignaron de este festival las crónicas sociales pero sin duda lo mejor—determinado por cronistas y asistentes—fué el fascinador desfilé de «Mantones de Manila», presentado por Sugrañes, como un anticipo de los esplendores de sus dos próximas grandes revistas: «She She» y «Ole Ole».

Una y otra de estas revistas, podrían cubrir totalmente el espectáculo como «Eureka» y «Carnet Parisien», bastándole para ello, la prolongación del capítulo de danzas y el aditamento de algun «sketch»; pero Sugrañes, al que apenas le juedan dos semanas de actuación en la Habana, ha querido «forzar la máquina», para poder presentar la mayor cantidad de espjectáculos, puesto que ha de verse precisado a dejarnos en plazo breve para cumplir previos contratos exteriores. Y a eso se debe que en esta semana—el viernes es el día señalado—nos ofrezca dos estrenos de la importancia y el lujo de «She She» y «Ole Ole», obras que por sí solas han cubierto programa en Madrid, Barcelona y Milán, plazas donde triunfaron plena y ruidosamente las obras mencionadas.

«She She» nos brinda el desfile de Mantones, que como ya dijimos constituyó la más grata sorpresa y la más alta atracción del «Baile de las Flores»; un original Concurso de Belleza Internacional... Masculina; el original Charleston de los Rascacielos, el fastuoso tapiz de rosas y bellos cuadros típicos de Cataluña y Valencia.

«Ole Ole», revista españolísima, nos ofrece el atractivo de su gran cuadro titulado como la obraé un prodigioso apunte de la Exposición Internacional de Barcelona; «El Cristo de la Vega», neta, bellísima y «Corazón de Oro», cuadro y número de singular sugestión.

Una y otra han de impulsar extraordinariamente la brillante temporada de revistas del «Nacional».

Para hoy y mañana, se anuncian las dos definitivamente últimas representaciones del deslumbrante super espectáculo «Eureka».

605—12 Marz.

TEATRO PAYRET

Hoy: Por última vez, «María de la O» y «Del Ambiente», de Pous y Prats. — Mañana: «El Cafetal», por Amalia Martos. — Viernes: estreno de «El Calesero». — Lunes: Despedida de la Compañía y Homenaje a Lecuona, en la que figurará la famosa «Niña Rita».

Va llegando a su fin la brillante temporada de zarzuelas y revistas cubanas que en el teatro Payret ofrece la Compañía de Lecuona, que nos ha dado a conocer en pocos días, tres de las más hermosas e interesantes obras del género cubano, como «María de la O», «Fantasía Nacional» y «El Maizal». Por compromisos anteriormente adquiridos la Compañía dará su Función de Despedida el lunes próximo para poder presentarse en Matanzas al día siguiente, según contrato firmado.

La Empresa ha querido llevar a escena en la función de esta noche uno de los sainetes más aplaudidos que concibiera el inimitable y admirado actor y autor cubano Arquímedes Pous, titulado «Del Ambiente», que será interpretado nada menos que por Fernando Mendoza, Luisa Obregón, Julio Gallo, María Bica, Alberto Garrido, la Llauradó, que figuraron como partes principales en el famoso elenco de Pous.

El público habanero, que siempre se mostró como entusiasta simpatizador de las obras de Pous podrá gozarla esta noche otra vez más. En el mismo programa irá, por última vez en la actual temporada, la notable producción de Galarraga y Lecuona, calcada de nuestro rico folk-lore «María de la O».

Mañana, se pondrá, por primera vez, «El Cafetal», conceptuada por muchos como la mejor obra del binomio teatral «Galarraga-Lecuona», tomando parte la notable cantante cubana que la estrenó en el «Regina». Amalia Martos.

El viernes, sube al cartel el tercero y último estreno de los autores últimamente citados que lleva por título «El Calesero», que, indudablemente, habrá de constituir un éxito definitivo más de la presente temporada.

El lunes será la Función de Despedida y Homenaje al Maestro Lecuona, con la reposición de la obra cumbre del género cubano: «Niña Rita», que será desempeñada por un reparto especial. Completarán el programa de esa noch eotra zarzuela y un acto de concierto, por varios notables cantantes que darán a conocer las últimas canciones del inspirado y popularísimo Lecuona.

Habrá un lleno seguro el lunes en Payret.

622—12 Marz.

Teatro MARTI

Carmen Tomás - Augusto Ordóñez
Sergio Acebal.
HOY Homenaje a los triunfadores de EL ENTREACTO. HOY
Reposición de la Zarzuela
"LA PARRANDA"
Y
Gran Fin de Fiesta
Por Silvia Parodi, Ernesto Vilches, Granito de Sal, Ordóñez, del Llano, Conchita Bañuls, Conchita Panadés, Blanquita Bárcena, José M. Béjar, Eduardo Zamacois.
LUNETA $1.20

40 ¢ 60 ¢ 80-20 — HOY 5½-6½ 7½-9½ — **PRADO**
MEDAL FILM Co. presenta
SENTIMIENTOS DE MUJER

Emocionantes escenas en vistosas terrazas parisiens, para atraer la atención de usted; singular ilación en concurridos boulevares para fascinarlo a usted; sombras siniestras en las guaridas de los bajos fondos, para hacerle experimentar las más diversas sensaciones. Una película por la que sentirá usted decidida admiración.

con Warner Baxter Margaret Livingston

Viernes: LA MAGIA ROJA
película sonora con CONRAD VEIDT y MARY PHILBIN

"TEATRO ACTUALIDADES"
(El Preferido de las Familias)
Temporada Popular de Zarzuelas Española
Tiple cantante: Angelita Méndez; Tiples cómicas: Julita Muñoz y Juanita Zozaya; Barítono: B. Barberá; Tenor: E. Urrea; Tenor cómico: José de Mora; Maestro: M. Peiró.
MIERCOLES 12
PRIMERA TANDA — A las 7 y 45.
LAS CORSARIAS
Luneta 30 c. Palcos $1.80 Tertulia 15 c.
SEGUNDA TANDA — A las 9 y media.
El Puñao de Rosas
Luneta 30 c. Palcos $2.00 Tertulia 15 c.
Las dos Tandas 60 cts.
Mañana LA MONTERIA. Viernes LA CORTE DE FARAON.

HOY RIALTO HOY
Antes de las 5 - 30¢
Despues de las 5 - 40¢
7½ 50¢
ESTRENO EN CUBA
Inter Film presenta a
LIL DAGOVER
y
HANS STUEWE
en el precioso fotodrama titulado

MURMULLO EN LA NOCHE
Sábado 15 Dia de Moda — DINERO — Basada en la famosa novela de EMILIO ZOLA

HOY CAMPOAMOR HOY
Antes de las 4 20¢ — 2 p.m., 8 p.m. — despues de las 4 40¢
William Haines y Joan Crawford en
EL NUEVO CAMPEON
Estreno de la cinta Metro con John Gilbert y Hedda Hopper
SU NOCHE GLORIOSA
y nuevos números por la genial cantante
MARIA CERVANTES

Fausto — EMPRESA PARAMOUNT
HOY 5·7·9 — 30 40 60 20

la rival de "Metropolis" con la protagonista maravillosa
BRIGITTE HELM
la GRETA GARBO alemana
en
LA TRAGEDIA DE NINA PETROWNA
"The LIES of NINA PETROWNA"
con FRANZ LEDERER y WARWICK WARD
¿Concibe Vd. que una mujer por salvar a su amado, pegue de intrigante y malévola para con él?
Ella, sin embargo, mintió y arrostró todos los dicterios hasta ofrendar su vida por él.
VITAPHONE LA VOZ DE LA PANTALLA
"INSPIRACION" de SCHUBERT
OLD BLACK JOE
REVISTA METRO
JUEVES — Una sorpresa para todos
EL SECRETO DEL DOCTOR
película PARAMOUNT

ENCANTO — EMPRESA PARAMOUNT
1½·3½·5½·7½·9½ — 30 40 60 20 — HOY

Un drama de la vida real en pleno campo de acción periodística
OIGA y VEA
el sensacional melodrama de la Warner Bross
EL ALMA DEL PERIODISMO
"IN THE HEARLINES"
con MARION NIXON, PAULINE GARON, EDMUND BREESE
y un reparto de estrellas
Sincronizada
VITAPHONE LA VOZ DE LA PANTALLA
Melodias de las Montañas
Novedad cantada PARAMOUNT
LA FAMOSA ORQUESTA de JAZZ de TOMMY CRISTIAN
Revista PARAMOUNT
VIERNES la maravillosa producción

LAS CHICAS DE HOY
con JOAN GRAWFORD, ROD LA ROCQUE, Douglas FAIRBANKS Jr., ANITA PAGE

M.E.C.D. 2016

RADIO Y ELECTRICIDAD

A Cargo de Alberto Giró

CANTARA ORDOSEZ ESTA NOCHE EN LA HORA MAJESTIC POR LA C M W

La atención de todos los radio oyentes estará concentrada esta noche en la Hora Majestic, que trasmite la Estación C M W, todos los miércoles, de nueve a diez.

Y esta vez figura en el programa que brinda la Casa Giralt, el nombre meritísimo de Augusto Ordóñez, famoso barítono que ha figurado en importantes Compañías de Operas, tanto en Europa como en los Estados Unidos, y que actualmente figura como principal atracción en la Compañía del Teatro Martí.

Está justificado, pues, el interés que existe entre los radio escuchas por oír a tan celebrado cantante en una audición especial como la que ofrece esta noche la Hora Majestic, de nueve a diez.

TRASMISIONES PARA HOY

Estación C M W

10.45 a. m.: Programa Phillips.
11 a. m.: Programa La Isla.
11.15 a. m.: Programa Lima.
11.30 a. m.: Clase de Inglés, a cargo del profesor Mr. Thomas Lismore.
12 m.: Hora exacta ofrecido por El Gallo, y estado del tiempo por el Observatorio Nacional.
7 p. m.: Lowe Brothers Pain.
12 m.: Hora Radio Victor como sigue:
1—Felices Dias. Danza. Olga Medolago Albani.
2—La Paloma. Amelita Galli-Curci.
3—Tosca. Vissi D Arte. María Jeritza.
4—Loughi Sereni e Cari. John Mc Cormack.
5—Si Oiseau Jétais. Penno Moisevitch. Piano Solo.
6—Wandering. Schubert-Litz. Sergie Rachmaninoff.
7—Le Nozze Di Figaro, Venite, Inginocchiatevi. Elisabeth Schmann.
8—To a Wild Rose. Chicago Symphony Orchestra dirigida por Frederick Stock.
9—Carmen Suite. Habanera. Philadelphia Symphony Orchestra, dirigida por Leopold Stokowski.
10—Tosca, O delci mani. Giovanni Zenatello.
11—Prelude in a Minor, piano. Isabelle Yalkovski.
12—A la orilla de un palmar. Tito Schipa.
13—La Fille Aux Cheveux de Lin. Fritz Kreisler, acompato, piano por Carl Lamson.
14—Manon Lescaut, Donna non vidi mai. Beniamino Gigli.
15—Don Giovanni, Madamina. Feodor Challapin.
16—La Boheme. Vals di Musetta, Lucrecia Bori.
10 p. m.: Programa El Aguila.
1.15 p. m.: Programa de La Casa Grande.
4.15 p. m.: Programa El Toro.
7 p. m.: Programa Lima.
7.15 p. m.: Programa Ulrici.
7.30 p. m.: Clase de Inglés a cargo del profesor Mr. Thomas Lismore.

Estación C M C

De la Cuban Telephone Company asociada a la International Telephone and Telegraph Corporation de la calle Broad número 67, en la ciudad de Nueva York.

De 7 a 8 p. m.: Hora Acebal y del Campo.

De 8 a 9 p. m.: Concierto desde el Malecón por la banda de música de Estado Mayor del Ejército, dirigida por el capitán José Molina Torres, con el siguiente programa:
1—Marcha Militar. Presidente Machado. J. Molina Torres.
2—Obertura Les Lac Des Fees. E. F. Auber.
3—Capricho Heroico. El Despertar del León. J. Kontski.
4—Poema Sinfónico. Danza Macabra. C. Saint-Saens.
5—(a) Punto Cubano: Un Ramo de Flores. T. Ponce.
(b) Canción Mejicana. Dónde Estás, Corazón. L. Martínez Serrano.
6—Fantasía de la Zarzuela La Corte de Farahón. V. Lleó.
7—Danzón Mi Coco. F. B. Valdés.
8—Himno Nacional Cubano. P. Figueredo.

A las 9 p. m.: Hora por el Observatorio Nacional.

En los intermedios de la banda, música variada por el Cuarteto de Cuerdas Sensat:
1—Petit Mignon. Gavota.
2—Nostalgia. Criolla.
3—Minuet. Amadei.
4—Aquella Tarde. Criolla Bolero.
5—Marcha Indiana.

De 9 a 10 p. m.: Concierto de los Trovadores de Ipana bajo la dirección del profesor señor Ezequiel Cuevas, con el siguiente programa:
1—Sonrisas.
2—Número por la Trovadora.
3—La Luna de Honolulú. Vals.
4—Tarantela Napolitana.
5—Número por la Trovadora.
6—Marcha Militar. Guitarra Sola. (A petición).
7—Sexteto de Lucía.
8—Número por la Trovadora.
9—Venturita. Marcha.
10—Ché papusa Oi. Tango.
11—Número por la Trovadora.
12—Preludio 7 de Chopin. Guitarra Sola.
13—Currito de la Cruz. Paso doble. (A petición).
14—Número por la Trovadora.
15—Sonrisas.

De 10 a 11 p. m.: Bailables desde el Cabaret Montmartre.

Estación C M B C

De Manuel y Guillermo Salas.
1330 Kc. 292 Metros.

De 9 a 10 p. m.: Hora Radio Victor. Habiendo recibido numerosas peticiones que se repitiera el Concierto en el que tomaron parte las señoritas Josie y Clotilde Pujol y Rosario G. Orellana, complaceremos a los radios escuchas con el siguiente programa:
Elegía, de Grieg. Solo de piano. Señorita Clotilde Pujol.
Pesares del Alma. Arreglo de Valdés Costa. Violín y piano. Srtas. Pujol. Cechi Turcuini. Canción Italiana. Soprano señorita Orellana.
Danza de Arlequín. Beach. Solo de piano. Señorita Pujol.
Adoración. Borowoski. Piano y violín. Señorita Pujol.
Romanza de la Zarzuela El Sr. Joaquín. Soprano. Señorita Arellano.
Bella Cubana. White. Violín y piano. Señoritas Pujol.
Andante de Sonámbula. Soprano. Señorita Orellana.
Quién me ha de Querer a Mí. Variaciones sobre una antigua canción cubana. C. Pujol. Solo de piano por su autora.
La Canción de la Rosa. E. Lecuona. Soprano. Señorita Orellana.
Tango. Albeniz. Violín y piano. Señoritas Pujol.
La Capinera. Canción Italiana. (A petición). Soprano: señorita Orellana.
Danza Española. Sarasate. Violín y piano. Señoritas Josie y Clotilde Pujol.

Estación C M C O

Trasmitirá de 10 a. m. a 6 p. m. música variada.

Estación W L W

Crosley Radio Corporation. Cincinnati. Ohio.
6.30 p. m.: Dinner Concert. Orchestra directed by Henry Thies.
6.45 p. m.: Literary Digest Prohibition Poll and Latest World News Flashes, interpreted by Floyd Gibbons (N B C).
7 p. m.: Hygrade Weather Man.
7 p. m.: Yesterday and Today in Medicine: Topic: Drugs and Medicines by Dr. Dennis E. Jackson, Professor of Pharmacology, University of Cincinnati.
7.30 p. m.: Tal Henry and His Orchestra at Hotel Gibson.
7.45 p. m.: Tonys Scrap Book.
8 p. m.: Northwestern Year Program (N B C).
8.30 p. m.: Walgreen Hour to WIL, WIBO, KMBC; 9 WLC off 9; COPM; WIBBM; KMOX; WIR on 9 p. m. Split 9.30 10.0 WJR.
9.30 p. m.: Toms Peunut Revue.
1—Happy Days Are Here Again.
2—Trio: All By Myself In the Moon.
3—Bottoms Up.
4—After You ve Gone.
5—Love Parade.
6—Tenor and Guitar: Aint Misbehavin.
7—Am I Blue.
8—Trio: Misssissippi Mud.
9—I Know That You Know. You Know.
10—Black Maria.
10 p. m.: Kingtaste Night Club:
1—My Love Parade.
2—Language of Love.
3—Jane Froman: Its Unanimous Now. A Wake Up. Chilun Wake Up.
4—Medley (Sweet Adeline).
5—Kingtaste Melody Mastorsatching My Dreams Go By A Whom You and I Were Young Maggie. B. Opera Opera Medley.
6—Piano Solo: Spanish Shawl.
7—Lady Luck.
10.30 p. m.: Estate Weather Man.
10.30 p. m.: McCormack Old Time Fiddlers.
11 p. m.: Castle Farm Orchestra.
11.30 p. m.: Bohind the Footlights.
1—Overture.
2—Opening Chorus.
3—Contralto and Orch: Im Called Little Buttercup.
5—Tenor and Orch: The Nightingales Song.
6—Baritone and Chodus: My Gallant Crew.
7—Soprano: Sorry Her Lot.
8—Chadus: Over the Bright Blue Sea.
9—Bass and Chorus: Now Give Three Cheers. A When I Was a Lad.
10—Soprano. Tenor and Chorus. Refrain and Acious Tar.
11—Finale.
12 m.: Tal Henry and His Orchestra at Hotel Gibson.
12.30 a. m.: Melville Ray, tenor; Gene Perrazo, pianist. Tenor: Du Bist Die Ruh, Schubert.
The Monotone, Cornelius. Pianist: On the Nile, Confrey.
Tenor: The Rosary. Nevin.
Mighty Lak A. Rose. Nevin.
Pianist: Second Mazurka. Godard.
Tenor: Bubble Song (High Jinks). De Friml.
Moira My Girl. Aitken.
Pianist: Gigue. Godard.
1 a. m.: Thirteenth Hour Insomniacs.

Estación W E A F

Nueva York.
8.30 p. m.: Mobiloil Concert. Edna Kellogg, soprano; Elliott Shaw, baritone; orchestra direction Nathaniel Silkret.
9 p. m.: Halsey, Stuart Program. The Old Counsellor, orchestra direction George Dasch.
9.30 p. m.: Palmolive Hour. Olive Palmer, soprano; Elizabeth Lennox, contralto; Paul Oliver, tenor; the Revelers: Lewis James and James Melton, tenors; Elliott Shaw, baritone; Wilfred Glenn, bass; orchestra direction Gustave Haenschen.
He aquí el programa:
Mary Lou. Ensemble.
Charming, from Devil Hay Care. Soprano and Tenor duet, Oliver Palmer and Paul Oliver.
So Sympathetic. Orchestra.
Down by the Old Mill Stream. Revelers.
Nymphs and Fauns. Bemberg. Soprano Solo: Olive Palmer.
Danse Espagnole. Pollock. Orchestra.
Somewhere a Voice is Calling. Tenor solo. Paul Oliver.
What is This Thing Called Love? Revelers.
Tango. Gainsborg. Orchestra.
Louise. Ensemble.
My Little Nest. Lehar. Soprano solo: Olive Palmer.
Little by Little. Orchestra.

HABANERAS

(Viene de la página SIETE)

EN EL HOTEL ALMENDARES

DAVID AND HILDA MURRAY

La fiesta de la noche.
Fiesta del Perfume.
Ultima que en la temporada actual ofrece el hotel Almendares.
Ha sido combinada, y será dirigida, por la admirable y admirada pareja David and Hilda Murray.
Jóvenes los dos.
Y ágiles, finos, elegantes.
Dan de esta manera su despedida después de una actuación brillantísima.
El decorado que lucirá el dinning room llamará la atención por su originalidad, gusto y elegancia.
Farolas en las lámparas.
Cubriéndolas totalmente.
Habrá el acostumbrado concurso de baile, por eliminación, llevándolo a cabo la expresada pareja.
Todas las señoras recibirán unos pequeños y bonitos estuches de perfumes Worth.
Además lindas muñecas.
Que se sortearán.

TOMASITA NUÑEZ

Decidido el concierto.
En honor de Tomasita Núñez.
Gran fiesta de arte que se celebrará el 27 del corriente en el teatro Nacional.
Tomasita Núñez, tan airosa y tan bonita, viene de hacer sus estudios de canto en Nueva York.
Linda su voz.
De un timbre delicioso.
Lo demostrará en el concierto cantando trozos de ópera y canciones del país.
Aunque falta por combinar el programa sábese que tomará parte María Cervantes, la exquisita artista, que triunfa en estos momentos en Campoamor.
Prestan igualmente su cooperación Ernesto Lecuona, Eusebio Delfín y el querido maestro Gonzalo Roig con elementos de la Orquesta Sinfónica.
Para los pedidos de localidades bastará llamar por el teléfono I.-6651.
También por otro teléfono. U.-4057.

MARTIN MESA

Continúa abierto.
En plena alegría.
Así seguirá, por todo el verano, el pintoresco y flamante Martín Mesa.
Aquel lugar, tan frecuentado por nuestras familias, goza de vida próspera bajo la acertada dirección del señor Pedro Prieto.
Persona muy atenta.
Y muy entendida.
Además, como social manager de Martín Mesa, figura el distinguido joven Antoñico Veytia.
Va en animación constante.
Noche tras noche.

Continúa en la página ONCE

OBJETOS DE ARTE. PLATA STERLING. CARTERAS. FANTASIAS. DEPARTAMENTO DE PERFUMERIA.

Joyería "El Gallo"

SAN RAFAEL E INDUSTRIA
Teléfono: A-2738.

Sucursal:
"LA ESTRELLA DE ITALIA"
Compostela 46.

DOCTOR PEDRO PALMA

Ex-Ayudante del Dr. Fernando Asuero.

Curso especial con el Profesor Jaworski en París. Tratamiento por el Método Asuero y Medicina General. En Malecón No. 350. Teléfonos A-9142. M-8963.

Consultas de 8 a 12 A. M.: 10 pesos. Por la tarde, de 2 a 5: 20 pesos. Tratamientos especiales a precios convencionales.

ENFERMEDADES QUE SE TRATAN:

Reumatismo en todas sus formas, Ciática, Sordera, Asma, Estreñimiento, Hemorroides, Varices, Neurastenia, Ulceras Varicosas, Neuralgias, Colitis, Epilepsia, Distintas formas de Parálisis, Trastornos Mentales.

GACETILLAS

CINEMA RIVIERA

Hoy: «La Vida Alegre» por Douglas Fairbanks, Jr.

En las tandas de las 5 y cuarto, 8 y cuarto y 9 y tres cuartos se estrena la grandiosa producción Vitaphone de la First National interpretada por Douglas Fairbanks Jr. titulada: «La Vida Alegre».

En las mismas tandas se exhibe «El Noticiario Fox No. 59» y la interesante variedad Vitaphone Eddie Peabody en preciosos números de banjo, guitarra, harpa y banjolo.

Mañana jueves se estrena la producción Vitaphone interpretada por John Gilbert titulada: «Su Noche Gloriosa».

El viernes, gran función extraordinaria a beneficio de la «Creche Habana Nueva», exhibiéndose las cintas «Casados en Hollywood», por Norma Terris, estrenándose la grandiosa producción Vitaphone «El Porvenir de su Esposo», interpretada por Antonio Moreno y Billie Dove; Números de variedades tomando parte la señora María Cervantes de Aulet; la señorita Martha Rocafort y otros. Celebrándose también en la tanda de las cinco y cuarto el famoso concurso de Yo-Yo.

El sábado: «El Porvenir de su Esposo», por Billie Dove.

El domingo: «Su Noche Gloriosa», por John Gilbert.

Los días 18 y 19 la gran producción de Lili Dagover titulada «Murmullo en la Noche».

Pronto las producciones «La Guardia Negra» por Víctor Mac Laglen; «Mosaicos Internacionales» (Vitaphone) y «El Tablado de la Vida» por Nancy Carroll.

550—12 Marz.

Como las personas delicadas y enfermizas obtienen el peso y las fuerzas que necesitan

Las Pastillas McCoy le harán aumentar 3 kilos en 30 días.

Ya no gritarán en señal de protesta los pobrecitos niños débiles y delgados cuando la madre les enseñe la botella que contiene esa substancia de gusto horrible y olor nauseabundo—el aceite de hígado de bacalao.

La medicina moderna progresa rápidamente y ahora se puede obtener en las farmacias el más puro aceite de hígado de bacalao en pastillas cubiertas de una capa de azúcar que chicos y grandes toman con facilidad y placer.

Las personas flacas y sin salud que tengan que tomar el aceite de hígado de bacalao—porque éste es realmente el alimento que contiene la mayor cantidad de vitaminas y el mejor reparador de la salud que se conoce en el mundo—verán con regocijo esta noticia.

Los hombres, las mujeres, y los niños delgados, anémicos y quebrantados, que necesitan reponer su salud y robustecerse, deben tomar las Pastillas McCOY de Extracto de Aceite de Hígado de Bacalao. Una mujer aumentó 8 kilos en 5 semanas. Un niño enfermizo de 9 años aumentó 6 kilos en 7 meses. Ahora juega como los demás niños y tiene buen apetito.

Pida en cualquiera botica las Pastillas McCOY (se pronuncia Macoy) y el boticario le dirá lo buenas que son. No olvide que son maravillosas para los ancianos y las personas débiles.

Noticias Que Interesan a Los Choferes

TRASPASOS DE AUTOMOVILES

Relación de traspasos de automóviles que fueron legalizados en el Municipio, ante el empleado señor Carlos López y Rojas, por los señores:

Ramón Fernández a Remington Typewriter, un Ford chapa 1362; J. Ullos a Vicente Iglesias, un Studebaker chapa 16538; Pla Aixalá a José Pérez, un Nash chapa 38032; Celestino Negreira a Paulino Hernández, un Packard chapa 48760; Alfonso Ibaseta a Luis Castro, un Dodge Brother chapa 39569; José Caride a Benito Sánchez, un Chevrolet chapa 20837; Gustavo Herrero a Luther Quinland, un Dodge Brother chapa número 39573; Narciso Gil a Angel Bosch, un Estrella chapa 21161; Severo Velez a Villoldo y Fernández, un Chevrolet chapa 22030; Dámaso Dominguez a León E. Granstein, un Nash chapa 29553; Santacruz y Hermano a Ortega y Fernández, un República chapa 62664; L. B. Ross Corp. a Raúl Pagadizábal, un Oackland chapa 6043; a Alfonso Ibaseta, un Chevrolet chapa 22472; a José María Morales, un Dodge Brother chapa 35097; Francisco Antich a L. B. Ross, un Essex chapa 6156; y Raúl Pagadizábal a L. B. Ross, un Oackland chapa 6658.

Lawrence B. Ross Corp. a José Veira, un Chevrolet, chapa 37700, a Ortega y Fernández, un Chevrolet, chapa 7698, a José Rivero, un Chevrolet, chapa 21844, y a Gualberto Duarte, un Chevrolet, chapa 6286; Walter y Cendoya a L. B. Ross, un Ford, chapa 1376; Amelia Castañer a L. B. Ross, un Packard, chapa 17089; Gloria Perdomo a L. B. Ross, un Buick, chapa 7890; Mario Campa a L. B. Ross, un Nash, chapa 12620; Manuel García a José González, un Chevrolet, chapa 20923; Luis Ortiz a Fidel García, un Chevrolet, chapa 21140; Santiago Martínez a Juana María Fernández, un Buick, chapa 47418 y Adolfo Robiau al doctor Carlos E. García, un Buick, chapa núm. 13254.

VARIACION DE ITINERARIO

Manuel Valdés del Pino, propietario de la línea de ómnibus de Marianao, pide a la Alcaldía permiso para variar su recorrido.

A LOS FOSOS

Participó al Municipio la policía haber ordenado la remisión a los Fosos del camión número 56602 y automóviles de pasajeros números 46504, 59118; 39963 y 43382, por carecer sus respectivos conductores del correspondiente certificado de circulación.

ASPIRANTES A CHOFER

Con el propósito de ser examinados de chofer presentaron sus documentos en la Alcaldía los señores Herminio Oropesa y Carbó y José Vizcaya y Rey.

SI ES CHOFER TITULAR

El Juzgado de Instrucción de la Sección Segunda interesa de la Alcaldía se le informe si el señor Adolfo Landrián es chofer titular.

VEHICULOS INSCRIPTOS

En el Negociado de Transporte y Locomoción del Municipio fueron inscriptos ayer 14 vehículos, obteniéndose por este motivo una recaudación ascendente a 190 pesos.

La menor Josefa Gutiérrez Gallardo, de 6 años y vecina de Carlos III número 16, fué asistida en el Hospital de Emergencias de contusiones menos graves diseminadas por el cuerpo, las cuales sufrió al ser arrollada frente a su domicilio por el auto 38127, que era manejado por Miguel Montalvo y Montalvo.

En Bazarrate y Valla chocaron los automóviles 19310 y 47434, que eran manejados por Gabriel Blanco y Salvador Lozano, respectivamente, produciéndose daños los dos vehículos.

Los automóviles 2180, manejado por Aniano Guzmán Padrón y 8303, conducido por el doctor Pedro Prado Cintras, chocaron en 23 y A, ocasionándose averías.

Amador Llerandi Tejuca, ayudante del carro de repartir hielo número 33, de La Tropical, fué asistido en el Tercer Centro de Socorro, de una herida contusa en la región palpebral izquierda y contusiones en la cara y en el cuerpo. Dijo el paciente que transitaba en dicho carro por Cerro y Santa Teresa, cuando chocó con el vehículo el ómnibus 5 de la empresa Amaro, recibiendo las lesiones citadas y sufriendo daños el carro.

AUTOMOVILES CIRCULADOS

Por transitar con exceso de velocidad, fueron denunciados por la policía en el día de ayer, los automóviles siguientes:

DE LAS ESTACIONES

287, de la empresa Cuba, en la esquina de Menocal y Espada, con dirección a Malecón, por el vigilante 951, J. Peñate.

285, en la esquina de Avenida de Menocal y 25, en el Vedado, por el vigilante 951, J. Peñate.

DEL TRANSITO

43378; 47996, en la esquina de Prado y Trocadero, por el vigilante 1651, M. Lamas.

6124; 7418; en la esquina de Vento y Venus, por el vigilante 1562, J. Pestana.

DE LOS EXPERTOS

49101; 60935; 149, Cuba; 55784; 29, Los Unidos; 38475; 8750, en la esq. de 23 y 2, por el Experto Fernández de Lara.

¡MAS CANTIDAD!

Ahorre sin privarse del placer de peinarse con un agua de exquisito perfume.

El Agua de Violetas de Crusellas es, por calidad, tan buena como la mejor europea, y, en cambio cuesta menos y damos: ¡más calidad! Cómprela por litro.

Otras aguas nuestras, superiores, para la cabeza: Rhum Quinquina, Bay Rhum, Verbena y Quina.

De venta en todas partes y en nuestra Exposición de Obispo 88.

AGUA DE VIOLETAS DE CRUSELLAS

PERFUMERIA CRUSELLAS
COMP. NACIONAL DE PERFUMERIA

GACETILLAS

TEATRO CAMPOAMOR

Triunfa María Cervantes en Campoamor.

Clamorosamente está triunfando María Cervantes ante auditorios entendidos, que son los que ella necesita para hacerse comprender.

Los que se reunen en Campoamor, teatro de público selecto, sirven a la gran artista, que ante ellos siéntese segura, para desenvolverse tranquilamente y de manera que su labor luzca en todo lo que vale.

María Cervantes, que aporta mucho más en delicadeza, en expresión y en sentido musical que en facultades vocales, no puede ser entendida sino por gentes como las que habitualmente asisten a Campoamor.

En las presentaciones del primer día de su actuación y en las de ayer fué estrepitosamente aplaudida y obligada a interpretar algunos números fuera de programas.

Hoy cantará nuevamente canciones internacionales y ritmos de Cuba, que nadie dice mejor que ella.

La cinta que se exhibe es «Su Noche Gloriosa», en que aparecen John Gilbert, Hedda Hopper y Katherine Dale Owen.

A otras horas, «El Nuevo Campeón», movidísima, interesante y en que actúan el dinámico William Haines y la escultural Joan Crawford.

Mañana: «A Puerta Cerrada».

El domingo, «Murmullo en la Noche», cinta realmente extraordinaria, a cada uno de cuyos elementos vincúlanse méritos positivos, indiscutibles.

Lily Dagover funge de protagonista.

Ese mismo día habrá en Campoamor una «matinée» interesante hasta decir no más, que a estas horas, cuando aun no está ultimado el programa, tiene abundantes incentivos.

545—12 Marz.

TEATRO IMPERIO

«El Doctor Fu Manchu»

El «Doctor Fu Manchu», interesante joya cinematográfica, cubre la parte principal del programa de las funciones de tarde y noche, en este concurrido teatro, interpretada por los célebres actores Neil Hamilton y Warner Oland y la bella estrella Jean Arthur. Se completará este monstruoso programa con la regia cinta «Todo por un beso», por Richard Dix, las divertidísimas comedias, «Los Escoceses» y «Basta de Bromas», por Bobby Vernon y Revistas de gran interés.

Precios para la matinée: Lunetas: 5 centavos y preferencia 20 centavos. Por la noche: Damas y niños, 10 centavos y caballeros 20 centavos.

Mañana, día 13, Jueves de la Risa con la divertida cinta «Reclutas por los Aires», por Wallace Beery y Raymond Hatton.

Día 14: Ultima exhibición en la Habana de la graciosa cinta de Harold Lloyd, sincronizada, «¡Viva el Peligro!».

Día 15: «El Ferroviario», sincronizada.

Atendiendo a peticiones de gran número de concurrentes a este teatro, exhibiremos en lo sucesivo series completas en un solo día, empezando el día 20 con «El Camafeo Amarillo».

Teléfonos A-6618 y A-5440.

No les Gusta a Los Niños Tanta Medicina Interna

Madres modernas usan un ungüento vaporizante para sus frecuentes resfriados.

¿Recuerda Ud. cuando era niño cómo sus padres le hacían tomar nauseabundos jarabes y pociones para los catarros y lo mucho que los detestaba?

Ahora miles de madres tratan los catarros de las vías respiratorias de los niños de una manera agradable—externa—con Vicks VapoRub. Simplemente les frotan este moderno ungüento sobre la garganta y el pecho al acostarlos.

Dos Acciones Directas

Primero, obra a través de la piel por estimulación como una cataplasma, extrayendo la opresión y el dolor, y segundo, es inhalado directamente a las vías respiratorias, aflojando la flema y facilitando la respiración.

Muchos catarros, tanto en los adultos como en los niños, ceden ya al amanecer con esta doble acción directa.

Obra de 2 modos a la vez

VICKS VAPORUB

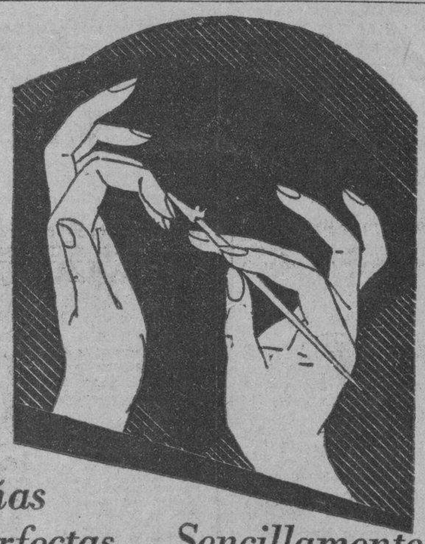

Uñas Perfectas... Sencillamente...

¡QUE encanto el de unas manos atractivas, con uñas bien cuidadas! ¡Y qué fácil es tener uñas perfectas! ¡Y qué feas se ven si se descuidan! Debe atenderse de preferencia a la cutícula. Esta nunca debe cortarse. Suavícesela y désele forma con este sencillo método Cutex.

PRIMERO: Mójese un pedazo de algodón en CUTEX Removedor de Cutícula, pasándolo suavemente debajo y en torno de la uña, empujando la cutícula hacia atrás, dando así a las uñas una forma perfecta lo que hace resaltar la media luna. Observe como el Removedor de Cutícula remueve cualquier mancha en las uñas. Enjuáguese las manos en agua pura y remueva la cutícula muerta que el Removedor haya desprendido.

SEGUNDO: Dé a las uñas ese natural brillo que solo CUTEX Esmalte Liquido puede darle, o si Ud. prefiere, pula las uñas con cualquiera de los famosos Brillos Cutex.

Las preparaciones Cutex se venden dondequiera que haya artículos de tocador.

Removedor de Cutícula

Cutex

NORTHAM WARREN
NEW YORK — PARIS

Distribuidor: IGNACIO SANCHEZ LEAL, Apartado 2211, Habana

No Pague Más!!

de lo que cuesta un

CROSLEY

SCREEN GRID

de sonido tan claro como el cristal de bacarat, porque no lo vale ningún otro receptor de radio

CROSLEY

SCREEN GRID

no es tan bueno como el mejor, sino mejor que los más buenos

CASA RAMIREZ

Obrapía y Villegas. Teléfono M-7895

y las buenas casas de Radio.

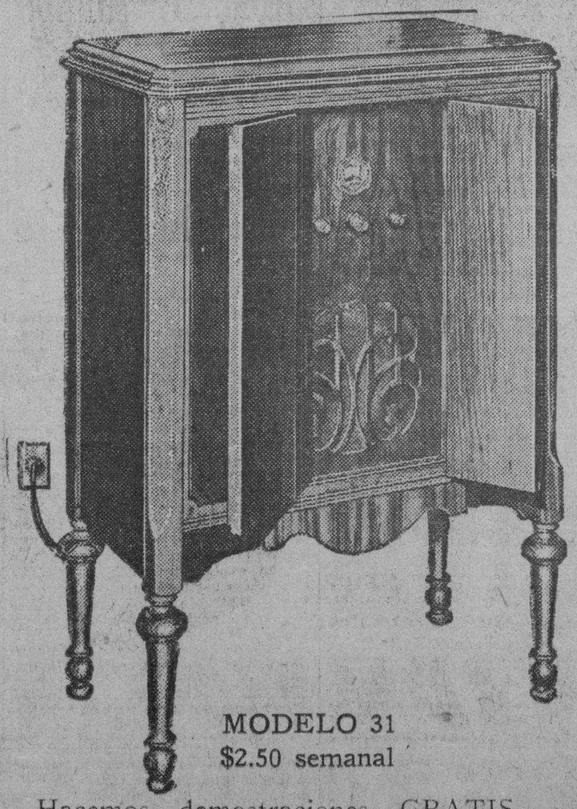

MODELO 31
$2.50 semanal

Hacemos demostraciones GRATIS

M.E.C.D. 2016

BELLOS DISCURSOS DEL SR. PRESIDENTE Y DEL DELEGADO OLIMPICO MEXICANO

El equipo de atletas aztecas fué recibido por Machado, en audiencia especial. Se dieron vivas a Cuba y a Méjico

Anunciada para hoy la celebración de Consejo de Secretarios. Mañana visitarán al Presidente los atletas centroamericanos

PERSONAS RECIBIDAS

Ayer mañana, instalado en su despacho particular del tercer piso de Palacio, el Jefe del Estado recibió, separadamente, a las siguientes personas:

Cnel. Rafael del Castillo.
Ldo. Jesús Ma. Barraqué.
Sr. Miguel Angel Cisneros.
Sr. Francisco Camps.
Sr. José Izquierdo.
Gral. Alberto Herrera.
Dr. Francisco María Fernández.
Dr. Antonio Sánchez de Bustamante.
Dr. Rafael Martínez Ortiz.
Dr. Carlos Miguel de Céspedes.
Dr. Octavio Averhoff.
Dr. Clemente Vázquez Bello.

CON EL SECRETARIO DE LA PRESIDENCIA

He aquí las personas que desfilaron, separadamente, en la mañana de ayer, por las oficinas del Secretario de la Presidencia, en el segundo piso de la mansión presidencial:

Sr. Oscar, Administrador del Waldorf Astoria de New York.
Fausto Simon, De la Asociación de Hoteles de la Habana.
Representante, F. Zayas.
J. Abad.
Mr. Bayr.
Sr. R. de la Guardia, Gerente de la Havana Post.
Dr. Victor Mendoza.
Sr. Hugo A. Stein.
Sr. Lamar Swayer.
Mrs. Edward Francis O'Brien, Del periódico The Time of Cuba.
Sra. Elodia Colás.
Sr. Antonio Fernández, Delegado del Gobierno de la Caja de Jubilaciones de los ferrocarrileros.
Mr. Lucian Wulsin, Presidente de Balwin Piano Co., de Cincinnati.

INAUGURACION

El Secretario de Sanidad estuvo cambiando impresiones con el Presidente de la República sobre la inauguración de dos nuevos pabellones en el Asilo de Dementes de Mazorra y del edificio para departamento de Rayos X. Esa inauguración tendrá lugar, probablemente, en los ultimos días de la actual semana.

EL JEFE DEL PRESIDIO

El Capitán Castell, Jefe del Presidio Modelo de Isla de Pinos, dió cuenta al Secretario de Justicia de las distintas obras que se vienen llevando a cabo en dicho penal. Además informó de la terminación de la carretera que conduce del Presidio a Nueva Gerona y de las obras del Hospital de Ancianos y de Dementes.

Hay el propósito, según el Capitán Castell, de construir, a iniciativas del Presidente Machado, un malecón en Nueva Gerona, en la margen del río Las Casas, que es la entrada principal a Isla de Pinos, utilizandose en esos trabajos a los presos; labor que será de gran intensidad, ya que hay que rellenar grandes manglares existentes por aquellos lugares.

LOS ATLETAS MEJICANOS

A las nueve de la mañana de ayer comenzaron a llegar a Palacio, los atletas mejicanos, que desde el domingo se encuentran en la Habana, a donde han venido para tomar participación en los Segundos Juegos Deportivos Centroamericanos, que tendrán su inicio el próximo sábado 15, a las dos de la tarde, en el Stadium de La Tropical.

Los atletas mejicanos fueron recibidos en el gran salón de recepciones de Palacio, por los señores Brigadier Ibrahim Consuegra, Porfirio Franca, y Senador Barreras, miembros del Comité Olímpico cubano.

Al frente de la delegación azteca encontrabase el General Tirso Hernández; el delegado olímpico, señor Martínez Cevallos; el Coronel Izcoa; y otras altas personalidades mejicanas, que son sus acompañantes.

Los atletas vestian pantalón de franela crema, zapatos blancos; y sweater color crema, con cintillos con los colores nacionales, en el cuello en forma de V. Otros, los que pertenecen especialmente a los equipos de tiro, esgrima y polo ,en su mayoría militares, vestían los uniformes del Ejército del país amigo.

A los pocos minutos de encontrarse todos los atletas mejicanos en el gran salón de recepciones de Palacio, hizo su entrada en el mismo, el Presidente de la República, General Machado, que fue recibido con aplausos. Seguíanle, los Secretarios de la Presidencia, Estado, Instrucción Pública; los ayudantes presidenciales, Comandantes Espinosa y Rodríguez de León; el Coronel Serafín Espinosa, Director del Instituto Provincial de la Habana; el Coronel Morales Coello, ayudante naval del Jefe del Estado; y los reporters palatinos.

Los atletas, formados en el gran salón en forma de U, fueron estrechando la mano del Presidente Machado, que los saludaba afectuosamente.

A la terminación, el Capitán del equipo mejicano salió al centro del salón, e inició una serie de "chears" —cantos atléticos— en loor de Cuba, de su Presidente, de México y de su Jefe de Estado; siendo coreado por los ciento y pico de compañeros que se encontraban en la mansión presidencial.

Seguidamente, el Presidente Machado hizo uso de la palabra, pronunciando el siguiente discurso:

(Versión taquigráfica de Herminio R. Fuentes).

General Hernández:

Señores:

Voy a empezar con estas palabras de salutación, dirigiéndome primeramente al jefe del equipo; querido compañero, empleando este vocablo evocador de hermandad, porque siendo yo general de la guerra de independencia y general retirado de nuestro ejército nacional, soy y me siento compañero de todos los militares, aunque sean de países distintos.

Hoy es un día de los más gratos para mí, al recibir la visita en la casa de los cubanos, de vosotros, mejicanos, y mi deseo más ardiente es que la considereis como la propia, por las afinidades que caracterizan a los dos pueblos hermanos, que a través de grandes y cruentos sacrificios han alcanzado la independencia y por los lazos del afecto y la amistad se encuentran estrechamente unidos.

Estas fiestas, más que deportivas, son de compenetración recíproca, a fin de que los lazos que nos unen sean cada vez más fuertes y afectuosos, y si alcanzais el triunfo a que teneis derecho por vuestros esfuerzos, nosotros los cubanos, seremos los primeros en aplaudir con el mayor entusiasmo.

Estas visitas entre pueblos hermanos son de grandes resultados, y nos acerca y une cada vez más. Aun está vivo entre nosotros el recuerdo cariñoso de la última visita que nuestros atletas hicieron a vuestra patria, y el reconocimiento nuestro a vuestra acogida cordial y cariñosa y todas las diferentes atenciones con que nos distinguió vuestro ex presidente, Su Excelencia el general Calles. Testimonio de gratitud personal lo dan en estos momentos el señor Alberto Barreras, el señor Franca, el señor Consuegra y tantos otros que, como yo, están ansiosos de demostraros la justa y afectuosa correspondencia, y hacemos los mismos votos para Méjico que los formulamos para Cuba, en aras de mutuas felicidades.

Deseamos y queremos la estrecha unión entre todos los pueblos y, especialmente, con los países hermanos, para el engrandecimiento industrial y colectivo y que la obra de la civilización se desenvuelva con mayor intensidad y extensión.

México es grande, moral y materialmente, y Cuba le desea los mismos éxitos y las mismas prosperidades que desea para ella.

No ha de ser esta la última vez que tenga la satisfacción de estrecharos la mano, nobles mejicanos, y tened la seguridad que al hacerlo he sentido el mismo afectuoso sentimiento que experimentaba en los campos de la revolución, al saber que vuestro corazón en aquellos tiempos angustiosos para Cuba, latía con el nuestro, alentándonos y fortificándonos.

Recuerdo las palabras de nuestro gran Martí, refiriéndose a la hospitalidad y simpatías que vuestra patria le brindó y su eficaz ayuda en nuestra guerra libertadora: México y Cuba deberán estar siempre unidos por fraternales lazos, para el bien de la Humanidad y para su propio destino. (Grandes aplausos).

El delegado olímpico mejicano, señor Martínez Cevallos, contestó en la siguiente forma:

Excelentísimo señor Presidente de Cuba:

Señores secretarios de Estado e Instrucción Pública:

Señores miembros de la Junta Cubana de los Segundos Juegos Deportivos Centroamericanos:

Señores:

Muy honrado por la designación que el jefe de la Delegación mejicana me ha hecho para contestar en nombre suyo y de la Delegación, a las cariñosas palabras, llenas de cordialidad y de afecto, que acaba de pronunciar Su Excelencia el señor Presidente de la República de Cuba, quiero comenzar por das las gracias más expresivas por esta patente demostración tan efectiva y cordial con que se nos agasaja, y, al mismo tiempo, expresar nuestra sincera gratitud por la generosa hospitalidad que el pueblo todo de Cuba, representado por sus autoridades y los deportistas, representados por la Junta Cubana, organizadora de los Segundos Juegos Centroamericanos, ha querido brindarnos en la espléndida recepción hecha a nuestro equipo el domingo último, a su llegada a esta ciudad, y que culmina hoy en el alto honor que nos concede Vuestra Excelencia.

Permitid, señor Presidente, que aun distrayendo unos momentos vuestra atención, haga un breve recuerdo de la gratitud a que México está obligado para con vosotros y para con vuestro noble país, por la generosa ayuda que México recibió hace cuatro años, cuando gracias a la presencia de Cuba y gracias a la presencia de la pequeña pero muy querida República de Guatemala, pudo México cumplir y ser obediente con el compromiso inmenso que hechó sobre sus hombros, el Comité Internacional Olímpico, para que organizara los primeros Juegos Deportivos Centroamericanos.

Esta institución que comenzó con la asistencia de tres naciones y que hoy tiene ocho de concurrentes; estos juegos olímpicos deben su vida, su crecimiento, a la clarividencia y a la alteza de miras de los tres ilustres presidentes que hace cuatro años regían los destinos de las tres naciones que tomaron parte en ellos entonces; vos, señor Presidente Machado; el ilustre general Calles, nuestro ex presidente y el general Chacón, que en estos momentos todavía rige los destinos de Guatemala.

Los Juegos no hubieran sido posibles sin vuestra generosa y tradicional cooperación; no hubieran tenido la brillantez que entonces, por primera vez tuvieron al competir con todos nuestros atletas, y los cubanos fueron recibidos con los brazos abiertos y el corazón en la mano, según una expresión nuestra. Por eso el pueblo mejicano agradece tanto vuestra concurrencia.

Primero fueron tres naciones las que asistieron; hoy son ocho, y pronto seguramente serán las catorce naciones agrupadas las que asistirán a estas justas deportivas. La gloria de este hecho, la gloria de estos esfuerzos, quedará permanente en favor de los tres ilustres mandatarios que entonces regían nuestros destinos y de los cuales hoy Cuba tiene la dicha de que usted sea todavía su Presidente.

Recibid la expresión de nuestro agradecimiento, y la seguridad de que México ha venido a Cuba a cumplir con el propósito de los Juegos Deportivos Centroamericanos; estrechar lazos de confraternidad, unir corazones y establecer una mejor inteligencia entre gentes y entre gobiernos.

Recibid, señor, toda la expresión de nuestros vivos deseos, de nuestros más vivos sentimientos, porque la gran nación cubana que hoy marcha acertadamente por el camino seguro del progreso, de la prosperidad, de la felicidad y de la gloria, continúe por esa senda. Cuba, por haber sido hermana de México en sus cruentas luchas por la independencia, encuentra siempre en nosotros vivas simpatías. Y termino haciendo votos por vuestra felicidad personal, señor Presidente, y por el feliz y mejor éxito de la nación cubana. (Grandes aplausos).

Nuevamente, el Coronel mejicano señor Izcoa, a petición del General Tirso Hernández, dió vivas a Cuba y a su Presidente; contestando el General Machado con un saludo condensado en estas palabras.

—Viva la República mejicana, libre y soberana, y viva vuestro Presidente.

Entre aplausos se terminó el acto de ayer en Palacio, saliendo complacidísimos de su visita los atletas mejicanos.

CONSEJO

El Secretario de la Presidencia nos informó que en la mañana de hoy, en Palacio, se efectuará el reglamentario Consejo de Secretarios, bajo la presidencia del General Machado.

VISITA

Mañana, jueves, visitarán al Presidente Machado los atletas de los demás países centroamericanos que ultimamente han arribado a Cuba, y que participarán en las justas internacionales que se aproximan.

PERIODISTAS AMERICANOS

Separadamente entrevistaronse con el Secretario de la Presidencia, el señor Byor, Director de "The Havana Post"; R. de la Guardia, perteneciente a "The Havana Evening Telegram", y O'Brien, editor de The Times of Cuba.

ALMUERZO

Hoy, a la una y media de la tarde, será ofrecido un almuerzo, en la finca "Nenita", en Santiago de las Vegas, por el Presidente de la República a los miembros del "Comercial Club de Cincinnati", que desde hace días se encuentran en la Habana.

Las personas invitadas por el Jefe del Estado para este almuerzo, son las siguientes:

Mr. Lucien Wulsin.
Mr. W. F. Willey.
Mr. G. D. Crabbs.
Mr. John Omwake.
Mr. T. J. Davis.
Mr. W. A. Draper.
Mr. Smith Hickenlooper.
Mr. E. W. Edwards.
Mr. C. H. M. Atkins.
Mr. J. B. Doan.
Mr. J. A. Green.
Mr. H. A. Worcester.
Mr. F. A. Geier.
Mr. E. C. Gibbs.
Mr. E. C. Gibbs.
Mr. S. B. Sutphin.
Mr. W. H. Anderson.
Mr. R. K. LeBlond.
Mr. J. W. Peck.
Mr. E. B. Stanley.
Mr. Chas. W. Dupuis.
Mr. N. W. Strobridge.
Mr. J. D. Wareham.
Mr. W. H. Chatfield.
Mr. C. R. Wright.
Mr. J. J. Rowe.
Mr. A. R. Morgan.
Mr. H. W. Nichols.
Mr. W. P. Anderson.
Mr. F. H. Chatfield.
Mr. O. C. Huffman.
Mr. C. J. Livingood.
Mr. A. E. Anderson.
Mr. B. S. Amstrong.
Mr. G. H. Warrington.
Mr. J. M. Hutton.
Mr. J. A. Ahited.
Mr. Taylor Field.
Sr. José E. Obregón.
Er. Secretario de Estado.
Sr. Secretario de Sanidad
Sr. Secrtario de la Presidencia.
Sr. R. Martínez Ibor.

La Inauguración del Capitolio, en Octubre

Lo ocupará el Congreso, el 10. La carretera hasta Sta. Clara

En la mansión presidencial obtuvimos ayer, extraoficialmente, estas dos noticias, como resultado de una entrevista del Dr. Carlos Miguel de Céspedes con el Presidente de la República:

Ha sido señalada la fecha del diez de Octubre del presente año, para la inauguración del Capitolio, trasladándose al mismo el Congreso.

El próximo día veinte de Mayo será inaugurado el tramo de carretera central que une a la Habana con Santa Clara.

UN JUICIO CONTRA COLONOS TERMINADO

Absueltos los de Camajuaní y Vueltas y Zona de "María Luisa"

El día primero de este mes, se llevó a cabo, el juicio correccional que en contra de la Asociación de Colonos de Camajuaní y Vueltas y Zona de "María Luisa", había establecido el Administrador del Central Fé, señor Rafael Matacena y Ferrara, acusándola de coacción y otras cosas.

A las once, se procedió a dar comienzo el celebre juicio. No queremos comentar los episodios tan simples que se suscitaron y en los cuales el Señor Rafael Matacena y Ferrara, al ser preguntado sobre los fundamentos que tuviera para la acusación, dijo, que posteriormente a su presentación, le habían informado no ser ciertos los hechos denunciados y que había procurado retirarla pero cuando lo fué a hacer ya no había lugar; por lo cual, el Dr. Jorge Freire Llovet, digno Juez Municipal del noble Término de Camajuaní, absolvió a los acusados dando por terminado el Juicio.

Esta es la pura verdad; y como estabamos seguros de que lo que se había publicado a los cuatro vientos, como suele decirse, carecía de fundamento, por eso le contestamos en uno de los párrafos del artículo que con anterioridad dimos a la publicidad.

TERROR DE LOS PELETEROS

Fué ayer detenido Nicolás Llanez, conocido por El Terror de los Peleteros, vecino de Aguila 176, al que se ocupó distintos objetos que hurtara en Monte 17 y 19, establecimiento de Tomás Ferrer, quien reconoció como suyos los objetos. Fué remitido al Vivac.

Sanatorio para Enfermedades Neviosas y Mentales
DR. ARMANDO DE CORDOVA
Profesor de Enfermedades Nerviosas y Mentales de la Universidad. En una extensión de un cuarto de caballería de tierra y con gran arbolado, que permiten los sports y vida al aire libre. CALZADA REAL DE MARIANAO
ESQUINA A JOSE M. GOMEZ (POGOLOTTI). TELEFONO: FO-7006.

LA CAPITAL NORTEAMERICANA SERA SEDE DE VARIOS CONGRESOS MEDICOS

Del 5 al 10 de dicho mes se celebrará el Primer Congreso Internacional de Higiene Mental. Invitaciones hechas a Cuba

Según noticias llegadas en el día de ayer a la Secretaría de Sanidad y Beneficencia, el próximo mes de Mayo, durante los días comprendidos del 5 al 10, se celebrará en la ciudad de Washington, C. D., el Primer Congreso Internacional de Higiene Mental, así como también se efectuarán conjuntamente con esta magna asamblea las reuniones de la Asociación Americana para el Estudio de los Débiles Mentales y la de la Asociación Americana de Psiquiatría, actos que se verán prestigiados con la presencia de numerosos profesionales de Norte América y de los restantes países latinoamericanos.

UN MENSAJE AL SECRETARIO DE SANIDAD

El doctor Francisco María Fernández, Secretario de Sanidad y Beneficencia, recibió en la tarde de ayer, una atenta comunicación del doctor John R. Shillady, radicado en Nueva York, en la cual éste le participa, en su carácter de Secretario Administrativo del Primer Congreso Internacional de Higiene Mental, el haber sido nombrado Vicepresidente Honorario de este Congreso.

Al propio tiempo, el doctor Shillady, manifiesta que el Presidente de la República de los Estados Unidos, Mr. Herbert Hoover, ha aceptado la presidencia de Honor del Congreso al que concurrirán delegados de todas las naciones americanas.

ADHESIONES AL CONGRESO

Una de las primeras adhesiones recibidas en Washington para el Primer Congreso Internacional de Higiene Mental, es la del médico cubano doctor Juan Portell Vilá, distinguido psiquiatria. También han hecho su adhesión los doctores Gonzalo Bosch, de la Argentina; Gustavo Riediel, del Brasil; C. C. Odom, de la Zona del Canal de Panamá; J. I. Mañón, de la República Dominicana; J. M. Arias, de Guatemala; S. C. Rossi, de Uruguay y H. Toledo de Venezuela.

VICEPRESIDENTES HONORARIOS

Conjuntamente con el nombramiento de Vicepresidente Honorario del doctor Francisco María Fernández, el Primer Congreso Internacional de Higiene Mental, ha extendido nombramientos de ésta índole a la señorita Grace Abbott, directora de la Oficina del Niño, en Washington; al doctor Hugh S. Cumming, Cirujano General del Servicio de Sanidad Pública de Norteamérica; al doctor Ray Lyman Wilbur, Secretario del Interior de los Estados Unidos, así como también a los doctores Ernani López, de la República del Brasil y a Mario Juliá, de Puerto Rico.

Como presidente efectivo del Congreso actuará el doctor William A. White y de Secretario General, Mr. Clifford W. Beers.

OTRAS REUNIONES CIENTIFICAS

Al mismo tiempo se le comunica al Secretario de Sanidad que conjuntamente con esta magna reunión de eminentes profesionales de la América, se reunirán en Washington, D. C., la Asociación Americana de Psiquiatría y la Asociación Americana para el Estudio de los Débiles Mentales, siendo los fines principales de estos congresos el de reunir a los países y personas interesadas en el campo de la higiene mental para cambiar puntos de vista y considerar los problemas individuales y sociales creados por la neurosis y la psicosis; las deficiencias mentales y los desajustes psíquicos y afectivos; estudiar modos y medios de cooperación universal y de correlacionar los conocimientos y observaciones del psiquiatria, psicólogo, terapeuta, administrador, educador, sociólogo, etc., a fin de atender mejor a los psicopátas e impedir las enfermedades de la mente, así como conservar la salud mental.

Las discusiones que se dimanen de estos congresos servirán para orientar e interesar al público en la higiene mental y para difundir la idea de que las afecciones mentales pueden ser prevenidas en gran parte.

TEMAS GENERALES DEL CONGRESO

Principales temas del Primer Congreso Internacional de Higiene Mental serán:

Magnitud del problema higienomental; organización de los medios comunales de profilaxia, cuidado y tratamiento; organización del hospital mental; hospitales y salas de psicopáticas; cuidado y tratamiento extra institucional de los psicopátas; organización de servicios especiales como en los tribunales, dispensarios, clínicas, etc.; entrenamiento de distintos tipos de personal; investigaciones socio-clínicas en el terreno de la higiene mental; enseñanza de la higiene mental y de la psiquiatria; la higiene mental en la industria; sociología psiquiátrica; aspectos psico-higiénicos de la delincuencia, la dependencia y otros desajustes sociales; relaciones conyugales; aspectos sociales de la deficiencia mental; higiene mental y educación; problemas de la adolescencia y de la infancia y clínicas de orientación infantil, etc.

E. P. D.
EL SENOR
Maximino Fernández Sanfeliz
Que falleció el dí a 19 de Febrero de 1930, después de recibir los Santos Sacramentos y la Bendición Apostólica.
Debiendo celebrarse solemnes honras fúnebres por el eterno descanso de su alma, el jueves, 13, a las 9 de la mañana, en la Iglesia del Sagrado Corazón de Jesús, (Reina), sus hijos, hijos políticos, nietos, hermano político y demás familiares, invitan a sus amistades a tan piadoso acto.
María Julia, Maximino y Enrique Fernández Parajón, Leopoldo de la Campa, Lina Bonet, Leopoldina y Julio de la Campa, José Parajón.
Habana, Marzo 12 de 1930.

DENUNCIA DE VARIAS MARTINGALAS DE LOS AGENTES ELECTORALES

En los últimos días del presente mes harán sus postulaciones los populares de la Habana. La candidatura de las Villas

El doctor Clemente Vázquez Bello ocupará el sillón que dejó vacante el maestro Cueto, en la Acd. de Ciencias Sociales

Hoy por la noche se reune la Academia Nacional de Ciencias Sociales, para tratar distintos asuntos de aquella Corporación, y especialmente dar acceso a la misma, en la vacante que produjo el sensible fallecimiento del doctor José Antolín del Cueto, maestro de maestros, al doctor Clemente Vázquez Bello, Presidente del Senado y del Partido Liberal y abogado distinguido cuyos trabajos en el Congreso lo han evidenciado como un estudioso de las modernas corrientes del Derecho.

CARLOS MACHADO, GRAU Y ENRIQUE DEL CAÑAL, SENADORES POR LAS VILLAS

Hace cerca de dos meses, con asombro unánime de la cátedra y hasta de indignación de algunos aspirantes, DIARIO DE LA MARINA, en estas informaciones políticas publicó que serían nominados por las Villas los señores Carlos Machado, doctor Baldomero Grau Triana y Don Enrique del Cañal. Este último nombre, poco vibrante en la política de Occidente y que no conocíamos, causó cierta extrañeza en todos los ánimos. Como quiera que los aspirantes seguían agitándose y cada uno exhibía sus posibilidades de triunfo, nada volvimos a decir a este respecto. Ayer, sin embargo, ha quedado plenamente confirmada nuestra información, que garantizan los interesados en ella, como una solución definitiva a que se ha llegado en la política de las Villas. El señor Cañal y Becalli, como dijimos en aquella oportunidad, es un respetabilísimo Procurador Público en Santa Clara, Consejero Provincial en la actualidad y hombre de la confianza del Presidente, a quien ayudó en los días en que el General Machado era Alcalde de su ciudad nativa.

El doctor Baldomero Grau ha expresado su gratitud al General Alberto Herrera, que estando asegurado en esa nominación por Santa Clara, trabajó con entusiasmo para que el doctor Grau la aceptara, pos poniendo su aspiración para otra oportunidad.

UN CANDIDATO ENFERMO

Se halla enfermo de grippe, desde hace días, el señor Miguel de Miguel, candidato de los populares y marianista, para Representante por la Habana.

FALLECIO LUIS RICO, REPRESENTANTE SUPLENTE

Víctima de una infección tetánica, ha fallecido en Ciefo de Avgila, el señor Luis Rico, Representante Suplente Primero del Partido Liberal por Camagüey, donde era muy estimado.

LA REUNION DE LOS POPULARES DE SAN LAZARO

Los Populares del Comité de San Lázaro se reunen hoy en Jovellar 11 bajos, para cubrir vacantes y adoptar otros acuerdos. Actúan como alma de este comité los señores doctor P. Massip y Antonio Sardiñas, presidente y secretario del mismo.

CAUSA JUBILO EN CAMAJUANI LA POSTULACION DE GRAU

Los elementos de la Juventud de Camajuaní, han enviado numerosos telegramas a la Habana, demostrando su júbilo por la postulación asegurada del doctor Baldomero Grau Triana, de Senador por aquella provincia. Grau es hijo de aquel pintoresco y progresista pueblo de las Villas.

DENUNCIA DE MARTINGALAS ELECTORALES

En la Junta Central Electoral se ha denunciado el affaire siguiente:

Algunos falsos Agentes Electorales se están ocupando, en distintos términos municipales de la República, de presentar en las Juntas Municipales Electorales a individuos que se hacen pasar por electores que figuran en el Censo y han sido tachados por haber dejado de votar en las Elecciones Nacionales de 1920, formulando la correspondiente solicitud de "reinscripción" para después que obtienen la cédula, ofrecerles a los candidatos a representantes de todos los Partidos los votos disponibles, mediante una suma que fluctúa entre dos y cinco pesos, arguyéndoles que como el próximo período es de siete años, vale más esta vez el voto de cada elector.

Piensan esos elementos que ellos puedan decidir con sus "forros" la elección de cualquier candidato a representante, utilizando este medio para explotar a todos los candidatos.

SERA MUY POLITICA LA CANDIDATURA DE LAS VILLAS

El doctor José Mulkay, secretario de la Asamblea Conservadora de las Villas, ex-representante que pronto volverá a la Cámara, nos dijo ayer que la candidatura que estaba confeccionándose en Santa Clara, por los conservadores, sería muy política, copiándose en aquella región, la táctica electoralmente defensiva del doctor Viriato Gutiérrez. Especialmente en la designación de los candidatos se tiene en cuenta el derecho de las jurisdicciones a que se tengan en cuenta sus aspiraciones y así cada una designa el candidato de sus simpatías. Nuestra Ley Electoral, continuó reflexionando el doctor Mulkay, no asigna esa atribución a las jurisdicciones, pero prácticamente los partidos pueden hacerla, como en este caso, llevando en sus candidaturas a los que representen las tendencias, los intereses y las aspiraciones de cada núcleo.

El doctor Mulkay se mostró reservado acerca de los candidatos que han de postularse, por sus vinculaciones con los señores Rey y Rivero Gándara, que son los confeccionadores del tíket con los miembros del Ejecutivo Provincial de las Villas.

QUIEN SUSTITUYE A ENRIQUE DEL CAÑAL

El sustituto del señor Enrique del Cañal, en el Consejo Provincial de las Villas, cuando éste sea electo Senador por Santa Clara, será el señor Rafael Surí Guerra, Consejero Primer Suplente y jefe de los liberales de Manicaragua, que goza de grandes simpatías en aquella región.

CARLOS MARQUEZ STERLING PARECE ASEGURADO

Ayer antes de marcharse para Oriente, el Coronel Carlos Machado tuvo una breve entrevista con el doctor Carlos Márquez Sterling en presencia de algunos políticos de significación. El Coronel Machado le dijo al aspirante a Representante: "La postulación de usted es una cosa segura; yo lo defiendo públicamente, porque no tengo más que dos ahijados en esta campaña en la Habana: Carlos Márquez Sterling y Roberto Asón. Y Asón, que va a la reelección de su cargo, está muy fuerte... Usted también saldrá Representante".

UNA REUNION EN SAN ANTONIO DE LAS VEGAS

En San Antonio de las Vegas, Adolfo Castillo 63, domicilio del señor José Pérez Suárez, valioso político de aquella localidad, se reunieron ayer los elementos conservadores, en gran número, acordando defender las candidaturas del señor Emilio Sardiñas para Senador y de los doctores Carlos Manuel de la Cruz y Armando Cardiet para representantes por esta provincia, que en aquel término gozan de mucha popularidad y simpatías.

EN LOS ULTIMOS DIAS DE ESTE MES POSTULAN LOS POPULARES

El señor Sebastián Martí, culto periodista y jefe estimadísimo de los Populares en la Habana, presidente del Círculo de Monte 300, nos dijo ayer que las postulaciones para Senadores y Representantes por dicho Partido se efectuarán en los días finales de este mes, estándose barajando aún los nombres de los candidatos, excepto el del representante señor Enrique Zayas que será el candidato senatorial. Los populares, según la impresión del señor Martí, deben llevar una candidatura de prestigio y electoralmente más fuerte que la de los conservadores, a fin de que puedan captarse las simpatías del cuerpo electoral que en algunas localidades, especialmente en la Habana, con la masa neutra decide en todos los empeños electorales. "No podemos presentarnos con un tíket inferior al de los conservadores y al de los liberales, nos dijo el señor Martí, por que entonces no tendría razón de ser la actuación política de los Populares en esta provincia, donde hay tanto descontento, tanta ansiedad de votar por candidatos nuevos." Y reflexionando acerca de lo que la candidatura conservadora representa, nos dijo:

—"Los conservadores llevan cinco o seis figuras de primer cartel. Pero el resto de la candidatura también es política, porque cada uno de sus candidatos representa un término municipal, donde tiene fuerzas y las controla. En las filas del Partido Popular hay grandes prestigios y hay modestos luchadores, dignos de tenerse en cuenta por que llevan como estandarte la aspiración de los humildes".

OTRAS AMENAZAS

Participó a la Judicial Rafael López Díaz, de Pasaje San Carlos número 7, que tres sujetos lo mortificaron y maltrataron de obras en el billar de Jesús del Monte y San Francisco y que uno de ellos, conocido por El Americano, trató de agredirlo, no realizándolo por la intervención de otras personas y que, además, lo amenazó con darle de palos.

Las Defunciones Ocurridas Ayer en la Habana

HASTA LAS 4 P. M.

María Rodríguez, raza negra, 66 años, San Nicolás 232, arterio esclerosis.
Ramiro Alvarez, raza blanca, 3 años, Mariano 9, nefritis aguda.
María Engracia Laza y Claúl, raza negra, 20 años, Pocito 12, neumonía catarral.
Pedro Palmero Colomar, raza blanca, 59 años, Instituto del Cáncer, cáncer.
Georgina Morales, raza mestiza, 5 meses, Hospital Mercedes, gastro enteritis.
Concepción Valdés, raza blanca, 60 años, Hospital Calixto García, tumor del cuello.
Abelardo Rodríguez Pérez, raza blanca, 20 años, Vives 154, tuberculosis pulmonar.
Jesús González, raza blanca, 57 años, Hospital Calixto García, estrechez aórtica.
Nieves López, raza negra, 10 años, Hospittal Calixto García, mal de Pott.
Falbina Botett, raza mestiza, 30 años, Hospital Calixto García, enteritis aguda.
Octavio Espinosa Valdés, raza mestiza, 46 años, Merced 61, endocarditis crónica.
Juan Gacita Santos, raza b., 82 años, Cerro 472, arterio esclerosis.
Paulina Lubín Raiz, raza b., 3 años, Luyanó 101, apendicitis supurada.
Juan Dorta Fernández, raza blanca, 52 años, Policlínica Nacional, traumatismo por aplastamiento.
Ramón Fábregas, raza mestiza, 50 años, Manrique 57, bron coneumonía.
Teresa Valdés Martínez, raza mestiza, 63 años, Pocito 12, neoplasia del útero.
María Antonia Casal Luaces, raza blanca, 39 años, Ntra. Señora de Regla y Remedios, J. del Monte, cáncer del páncreas.
Teresa Gómez, raza mestiza, 46 años, 10 de Octubre 547, tuberculosis pulmonar.

PRONTO QUEDARA CONSTRUIDA UNA NUEVA PLANTA DE BOMBEO DE AGUA EN PALATINO

Tendrá capacidad de bombeo de 54,000.000 de galones con lo cual quedará atendido el abastecimiento de zonas altas

Con las medidas de emergencia tomadas por el señor Secretario de Obras Públicas, ha quedado prácticamente normalizado el servicio de agua, interrumpido en parte por el accidente ocurrido en la Estación de Bombas de Palatino. Tres bombas centrífugas de 5.000.000 de galones cada uno que eran movidas por turbinas de vapor, han sido electrificadas, y los tres motores pedidos a los Estados Unidos para la conversión del sistema ya se hallan instalados y funcionando. Para ganar tiempo, la Compañía Cubana de Electricidad procedió desde el siguiente día de la explosión a instalar las lineas y transformadores necesarios.

Ya se dispone de 15.000.000 de galones adicionales, lo que ha permitido reorganizar el servicio de bombeo en la siguiente forma: Barrio de la Víbora, de 4 p. m. a 4 a. m. Los barrios de Luyanó y Batista, tienen servicio durante las 24 horas.

Para Columbia y el Cerro, el bombeo será de 4 a. m. a 4 p. m.

El Vedado de 4 a. m. a 4 p. m.

La parte antigua de la ciudad, y aquella que está en la zona baja, seguirán recibiendo agua sin alteración alguna.

Dentro de breve tiempo quedará definitivamente construida una nueva Planta de Bombeo, en la Estación de Bombas de Palatino, movida por energía eléctrica que tendrá una capacidad de bombeo de 54 millones de galones, con lo que quedará perfectamente atendido el abastecimiento de las zonas altas.

CONSTRUCCION DE UN FARO

Se están haciendo los preparativos, para dar comienzo a las obras de construcción de un Faro en el Puerto de Vita, al Este de Gibara. La torre tendrá 31 pies de altura, con un alcance de 10 millas naúticas.

LOS PREMIOS A LOS OBREROS

El Secretario del Ramo aprobó las propuestas de premios que le presentaron, a favor de los obreros y policías que por su conducta se hicieron acreedores a los mismos. El importe de dichos premios es de $540.00. Correspondió el premio especial al Sr. Ramón Alonso Montes, Jefe del Séptimo Distrito. Los demás recayeron en los señores: Secundino Gutiérrez, Francisco Carbonell, Alejo R. Oliva, Manuel Meléndez, José Fernández Perea, Pedro Giraldo, Pablo Rodríguez, Feo, Miguel G. Martín, José R. González y Aurelio Aymerich.

EL PROMEDIO DE PERSONAL

La Oficina de Control del Personal ha dado cuenta al Dr. Céspedes del promedio de jornaleros utilizados durante la semana próxima pasada en las obras a cargo de la Secretaría, los que ascendieron a la cantidad de 17,000 incluyendo en esta cifra el personal especializado en diversos trabajos.

INFORME RECIBIDOS

Del Negociado de Calles y Aceras, de los trabajos encomendados al mismo por la Jefatura de la ciudad.

Del Jefe del Laboratorio, sobre los análisis practicados en varias muestras de petroleo.

LICENCIAS DE FABRICACION

Fueron concedidas las solicitadas por los senores Enrique Fernández y García, Secundino López, por no afectar al Plan General de Obras Públicas.

LA RECAUDACION DEL ACUEDUCTO

En las oficinas de la recaudación por conceptos de servicios de agua se cobraron el día 10 del actual, $5.136.90

PAA
Servicio más Rápido a las Ciudades Septentrionales
Viaje Vd. más rápidamente y de la manera más cómoda a Nueva York, Chicago, Boston y otras ciudades del norte. Siete buques aéreos de la Pan American salen todos los días de la Habana a Miami, en combinación directa con trenes de gran velocidad.
Itinerarios de salidas a todos los puntos de las Antillas, Centro-América y Panamá, se arreglan con gran frecuencia. Esas naves aéreas también llevan correo, lo que implica una correspondencia mucho más rápida entre 21 países del Hemisferio Occidental.
Nuevos precios módicos hacen este viaje especialmente atractivo.
DA LA HABANA:
Nassau Air Ltd. . . . 7:00 a. m.
Chicago-St. Louis Air Ltd. . 7:00 a. m.
Expreso de Broadway . . 7:00 a. m.
Panama Air Ltd. (a Panamá) 10:45 a. m.*
West Indies Air Ltd. (a las Antillas) . . . 11:00 a. m.†
Miami Air Ltd. . . . . 2:00 p. m.
West Indies Air Ltd. . . 2:30 p. m.*
United States Air Ltd. . . 2:30 p. m.‡
Mid-Western Expreso . . . 2.45 p. m.
New York Expreso . . . 3:00 p. m.
Boston Especial . . . 3:15 p. m.
(*) Martes, Jueves, Sábados
(†) Todos los días menos Domingos
(‡) Lunes, Jueves, Sábados
El año pasado 14,000 pasajeros gozaron de este servicio. Nos complace invitar a Vd. al Campo Aéreo de la Pan American a presenciar la llegada y salida de nuestras naves. Se sirve té y cockteles todas las tardes.
Para informacion detallada, compra de boletos y reservas, sirvase acercarse a las agencias de viajes o a la
PAN AMERICAN AIRWAYS, Inc.
Prado 13

LOS COMPONENTES DE EXTRAÑA SECTA DETENIDOS EN EL REPARTO "MIRAMAR"

Habían levantado su campamento en aquel lugar y carecían de documentos acreditativos de que formasen asociación lícita

Los agentes de la Policía Judicial señores A. Gayoso y S. Díaz Versón, detuvieron ayer, en el interior de una especie de campamento, en el Reparto Miramar, en Marianao, a cinco mujeres y dos hombres, sobre los que pesa la acusación de un delito de asociación ilícita, por medio del cual explotan la credulidad pública.

Se nombran los detenidos Florence Ellington, conocida por Hermana Sara, Dady John, Mabel Ferguson, Aurelia Alvarez Ferguson, Norberto Carto, María Paterson e Iris Burrel, quienes fueron presentados al Juzgado de Instrucción de Marianao.

Expresó Dady que carecía de documento alguno que acreditase que el rito fuese una asociación, exhibiendo sólo un papel del jefe de la Policía Jurada del Reparto Miramar, donde se autoriza a los detenidos para levantar la casa de campaña.

DISPUSIERON DE LAS LAMPARAS

Quesada y Hermano, entidad establecida en Zapata 15, denunciaron que vendieron a Clara Quintana, de San Joaquín 22, una lámpara valuada en veinte pesos, la que no ha sido totalmente pagada y pignoró en la casa de préstamos de San Nicolás y Gloria.

Y a Etelvina Vizcaíno, de 17 entre 18 y 20, Reparto Almendares, que dispuso de una lámpara sin haber abonado el precio total.

COBRO EL PRIMER PREMIO

Francisco Oramas Díaz, de Camajuaní, dió cuenta de haber entregado dos fracciones de billetes de la Lotería Nacional, correspondientes al sorteo de diez de febrero, agraciado con el primer premio, a su amigo Félix Ríos, para cobrarlas en Placetas, habiéndole dicho Ríos que había extraviado una de las fracciones, no siendo cierto, pues ha sabido que las cobró otra persona, estimándose perjudicado.

Estado del Tiempo

Nota del mediodía del Martes

Bajas presiones en casi toda la mitad oriental de los Estados Unidos extendidas hacia el Sur por el Golfo de Méjico hasta una débil depresión en el Golfo de Campeche. Alto barómetro en el Atlántico y desde Tejas hacia el Noroeste.

Pronóstico para el miércoles: Buen tiempo en general. Sin gran cambio en temperaturas. Vientos variables.

Observatorio Nacional

CONTINUAN LAS AMENAZAS

Ramón Cortiñas Galbán, inspector de aduana, dió cuenta de que Francisco Núñez, aduanero, se presentó en su casa diciéndole: Me has desgraciado, pero prepárate que voy a buscarte, porque es cuestión para mí de vida o muerte y que el Núñez, junto con su dependiente Julián Revilla, fueron a su casa, Concepción número 54, preguntándole a su esposa por él, lo que le hace pensar que lleven a vías de hecho sus amenazas. El origen de todo esto es el haber Cortiñas dado cuenta a sus superiores de irregularidades que advirtiera en unas hojas de consumo despachadas por Núñez.

Dr. Felipe Rivero y Alonso
ABOGADO Y NOTARIO
Chacón 25. - Teléfonos: M-1472 y A-8142
Letrado Consultor y Notario de la "Asociación de Detallistas de la Habana". Notario de los Centros "Asturiano", "Balear" y "Cafés".
ESTUDIO DE LOS DOCTORES
Manuel Fco. de Cinca — Ricardo Elizalde e Hidalgo-Gato
Angel Radillo Gancedo — Eduardo Bolívar Herrero
PROCURADORES:
Urbano E. Gómez Cádiz y Manuel Martínez Cádiz.

M.E.C.D. 2016

DR. JUAN SILVERIO
Miembro de la Sociedad de Cirugía de la Habana—Miembro de la Asociación de Cirujanos Militares de los Estados Unidos.
CONSULTAS POR TURNOS CONCEDIDOS PREVIAMENTE
Clínica Ledón Uribe, San Rafael y Mazón. Telfs. FO-7298 y U-1352
NO SE DAN CONSULTAS GRATIS.

GRAN HOTEL "SAN CARLOS"

PROPORCIONA
UN VIAJE ESPECIAL A CIENFUEGOS
POR SOLO $30.00
INCLUIDO TODOS LOS GASTOS DE FERROCARRIL, HOSPEDAJE, COMIDAS, PASEOS CIUDAD, CAMPO Y BAHIA)
INFORMES Y VENTA DE BOLETINES
FERROCARRILES UNIDOS
BAJOS DEL CENTRO ASTURIANO - TEL. M-3031

CONSEJOS MEDICOS

Por el Dr. PEREZ BOUDET

Ex-Interno del Hospital de Emergencias. Médico del Departamento Forense de la Ciudad de la Habana. Especialista de las afecciones del Aparato Digestivo. GABINETE: PRADO 33, altos. Teléfono: A-7490.

Diríjase la correspondencia al DIARIO DE LA MARINA, Prado 103, Dirección).

INDECISA X. (Ciudad):

Realmente me interesa su caso y hago cargo de la duda que en estos momentos la embarga, pero comprenda amiga mía, que nada puedo decirle por este medio. Es mejor tratar de directamente, pues no debemos que participe a nadie de ello. ¿No comprende así usted? Conservo su carta y puede visitarme en mi gabinete el día que lo estime conveniente, todo a sus pies.

UNA LECTORA. (Guanabacoa):

Puede que sea una suspensión o todo que sea un embarazo, yo realmente nada puedo decirle por aquí. El dolor en el pulmón, nada me dice es necesario que la vea un glueco; pero mi opinión es que espere unos más, ya que lo desea saber con seguridad.

JOSE FERNANDEZ. (Vedado):

Su caso es corriente, amigo, antes de nada debe dirigir sus pasos a tonificarse convenientemente, alimentarse bien y hacer algún reposo. Como medicamentos tres cucharaditas de Fitina al día y la aplicación alterna de las ámpulas de Tonofosfán y Optarson dentro de la misma jeringuilla.

UNA PREOCUPADA. (Ciudad):

Señora, eso va en gustos, pero como quiera que no es enfermedad, no puedo indicarle ningún tratamiento.

SRA. PINEDA. (Camagüey):

Creo lo más acertado señora que le inyecte a sus hijas las ámpulas de Surovarina en combinación con las de Tonofosfán, alternando, y al interior deberá de darles, alejadas de sus comidas tres píldoras de Vigantol. Con esta combinación tenga la seguridad de que ha de lograr un excelente resultado.

Antes y después de tomar las saludables
PILDORAS ORIENTALES
Aún la mujer flaca engruesa y promueve el bello desarrollo de su busto si toma las PILDORAS ORIENTALES. Hermosean y embellecen, hacen atractivos a las damas.
PIDALAS EN BOTICAS. Folleto descriptivo. Dep. P. Orientales. Apartado 1244.

HABANERAS

(Viene de la página NUEVE)

CHATEAU MADRID

UN PARTY ELEGANTE

Noche tras noche.
En gran animación.
Puede decirse de **Chateau Madrid**, el alegre y divertido **Chateau Madrid**, de la carretera de Arroyo Arenas.
Hay siempre un atractivo.
Algo de interés.
Un party del Ministro del Ecuador y señora, la elegante Esther Castillo de Zevallos, es el que aparece a la cabeza de estas líneas.
Lo formaban sus dos encantadoras hijas, Margot y Rosita, con su linda prima Tily Ponce de León y los distinguidos jóvenes Felipe Carbonell Jorge Mascaró y Carlos Falla.
Preciosa la mesa.
Engalanada con flores.
Hoy, como siempre los miércoles, se verá **Chateau Madrid** en su noche favorita.
Estará animadísimo.
Radiante.

ULTIMO MARTES DEL JOCKEY CLUB

El adiós de los martes.
Fué anoche.
Martes del **Jockey Club** que han constituído durante la temporada una de sus notas más encantadoras.
Deliciosa la fiesta.
Animada y concurrida.
Citaré en primer término un party cuyos anfitriones, los jóvenes esposos Laureano López y Carmela Alió, contaban entre sus invitados a matrimonios tan distinguidos como Miguel A. Suárez y Esperanza de Cárdenas, Manuel Azpuru y María Antonia Alonso, Rafael Echevarría y Nena Aranda y Orencio Nodarse y Estelita Alonso.
Otra mesa, de Mr. and Mrs. Laninger, con la señora María Martín de Plá, los esposos Esteban Juncadella y Conchita Plá, y dos parejitas que formaban Nena Velasco y Gerardo Gutiérrez y Luisita Plá y P. C. Laninger.
En el party de Mr. and Mrs. William Wallace Jr., resaltaba el distinguido matrimonio Alberto Mendoza y Olga Kloers, entre otros invitados, Mr. and Mrs. Atwater Kent, Ciss Kent, Mr. Kent, Miss Pattern y el Lord inglés Tennyson.
Con Mr. and Mrs. Durrell, uno de los directores del **National City Bank**, se encontraban el señor Johny Rivera, gerente de la importante entidad bancaria en Cuba, y su bella esposa Mercedes Alvarez Flores, la interesante Mina de Truffin, Mr. and Mrs. Mason, Mr. and Mrs. Hoffman, Mr. Stillman y los jóvenes esposos Regino Truffin y Perlita Fowler.
Mr. and Mrs. Goyin, con Major and Mrs. O'Hore, Mr. Malthan, Mr. and Mrs. Reed, la respetable May M. Govin, Mr. Adams, Mr. Jessups, Mr. Berlang, Mr. Mayo y el señor Guillermo de Zaldo.
Mr. and Mrs. Cane tenían invitados a su mesa a Mr. and Mrs. Tourou, Mr. and Mrs. Centurios, mister Cramer, Mr. Gilmore, Miss Kelly, Mr. and Mrs. W. Charn, Mr. Díaz y el simpático Edward Jouffret, administrador del **Sevilla-Biltmore**, tan estimado.
Mr. John H. O'Brien, con Judge and Mrs. Joseph Sabath y Mr. and Mrs. Albert Sabath.
Y Mr. and Mrs. H. F. Manning, con Mr. and Mrs. Pierre Cremier, Mr. and Mrs. H. L. Simpson, Mr. and Mrs. J. R. Kilgour, Cl. and Hrs. George Bilsnell, Mr. L. M. Johnson, Miss Ruth Ward, Miss Virginie Pujol y Mr. Wm. Warls.
Se bailó.
Con la orquesta de Naddy.

FIESTA DE LA LUNA

Otro número de los festejos.
Próximo a realizarse.
Es la Fiesta a la Luna, que a semejanza de la Fiesta al Sol, no es más que un simulacro carnavalesco para entretenimiento de los turistas.
No se trata de una invocación en serio, según dijo ayer, en sus leídas **Impresiones**, nuestro querido director.
Se celebrará el sábado.
En el balneario de la Playa.
Organizada ha sido, lo mismo que la anterior, por la Comisión del Turismo.
La Fiesta a la Lluna consistirá en una reproducción, por cuadros plásticos y por escenas, de distintos aspectos de la vida contemplativa y sencilla que hacían las tribus de los siboneyes.
Se aprovechará la experiencia de la última fiesta para que la organización de ésta sea perfecta.
El público será situado en un lugar conveniente, desde el que presenciará cómodamente todo el ceremonial, sin interrumpir los movimientos de los actores.
Como en la Fiesta al Sol se colocarán sillas suficientes por las que sólo se pagarán quince centavos.
Lucir la playa esa noche una magnífica iluminación de reflectores con luz de luna.
Algo fantástico.
Extraordinario.
Por interés especial de la Comisión del Turismo quiero hacer la aclaración de que el jurado que debió distribuir los premios de los dos concursos de trajes de baño y de payamas, celebrados el sábado, acordó no dar su fallo el día de la fiesta.
Se celebrará una nueva exhibición, probablemente en el teatro Nacional, para dictar su veredicto.
El jurado lo forman las señoras Berta Arocena de Martínez Márquez y Ana María Barrero con los señores Massaguer, Kuilez y Emilio de Soto.
Imposible, dada la aglomeración de público, que pudiera apreciarse con justicia a quienes correspondían los premios.
Lo comprenderán todos.
Verdad?...

ANTONIO PEREZ

Sensible pérdida.
La del señor Antonio Pérez.
Presidente de la Asociación de Dependientes, el poderoso instituto, con el cual se encontraba tan identificado.
Su entierro, acto imponente, del cual se da cuenta en otro lugar, resultó una elocuente demostración de dolor.
Numerosas las ofrendas florales, procedentes de todos los jardines, siendo de admirar las que fueron enviadas desde **La Isla**, el nuevo jardín del Vedado, de los señores García, Pérez y Compañía.
En primer término una gran corona, en forma de lira, de la Junta Directiva de la Asociación de Dependientes.
Otras coronas más.
De superior belleza.
La de los Empleados del Palacio Social, la de la Sección de Propaganda y Delegaciones, la del Profesorado de las Academias, la de la Sección de Sports, la de la Sección de Instrucción y Bellas Artes y la de la Sección de Intereses Morales y Materiales.
Una corona hermosísima, de alto gusto, del Presidente del Muy Ilustre Centro Gallego.
Otra corona, bellísima, del representante Juan Espinosa.
Y dos cojines, trabajos precioso del jardín **La Isla**, dedicados por la señora Soliño de Campa y por Mayita Campaneria.
¡Paz a sus restos!

EN ROYAL PALM

Una bella fiesta.
Animada y concurrida.
Fué el baile de la Asociación de Antiguas Alumnas de María Teresa Comellas.
Celebrado en **Royal Palm**, el elegante hotel de Mr. y Mrs. Todham, quienes estuvieron muy amables, atentísimos.
Numerosa la concurrencia.
Del elemento joven.
No pudo asistir la Presidenta, la muy simpática y muy querida Zoila Jorge de Medel, pero se vió admirablemente representada por la señora Encarnación Rodríguez de Gómez y la lindísima Catalina de la Carrera.
Melchor, el insustituible jefe de comedor del **Royal Palm**, se mostró con todos muy complaciente.
Tocaron en alternativa la Orquesta **Las Brisas**, del profesor Peña, y el Son Apolo.
Un buffet excelente.
Abierto toda la noche.

EN LA QUINTA DE DEPENDIENTES

Miguel Cabarga y Echeverría.
Distinguido joven.
Primo de mi buen amigo, el señor Luis Cabarga, que desde el día primero de mes se encuentra recluído en el Pabellón Pons de la Quinta de Dependientes.
Sufre de amigdalitis.
Un rudo ataque.
Asistido se halla del notable especialista doctor Cándido Toledo Osés y bajo la atención del practicante José López.
Mis votos aquí.
Por su restablecimiento.

EL CONCURSO DE BAILES TIPICOS

Anunciado para hoy.
Se ha acordado posponerlo.
A ruego de la mayoría de las parejas inscriptas para el Concurso de Bailes Típicos, que quieren disponer de tiempo suficiente para hacer sus ensayos y en atención a que se desea revestir del mayor lucimiento este nuevo número del programa de festejos, la Comisión del Turismo ha acordado aplazar la fecha de dicho Concurso.
Se celebrará en el Nacional.
En horas de la tarde.

PARA FLORES
Milagros FLORES
Prado Once
A-9693 A-9694 A-9686 A-0694

HIRIO A SU NOVIA DE UN NAVAJAZO

Le hizo agresión hiriéndola al encontrarla en un baile

(Por Telégrafo)

GUANABACOA, marzo 11. —DIARIO, Habana. — En la madrugada de hoy se presentó al teniente Francisco Conesa, de la policía municipal, Salvador Cordoví Linares, de 17 años, vecino de Venus 78, manifestándole que acababa de herir con una navaja a su novia, encontrándose él lesionado, habiendo sido curado en la Casa de Socorro por el doctor Gustavo Cardelle, de una herida leve en la mano derecha. En ese momento se presentaron en dicho Centro el sargento José Aguirre y el vigilante Juan Mayan, conduciendo a Laudelina Valdés Torres, de dieciseis años, vecina de Venus y Corral Falso, que fué asistida por el mismo facultativo de una herida incisa en la región glútea derecha, de carácter menos grave.

Expuso la paciente que la lesión que presentaba se la había producido su novio Cordoví, cuando ella se encontraba bailando en la casa Cocos 5, residencia de Edelmiro Valdés, donde se celebraba una fiesta. Cordoví ingresó en el vivac a disposición de Juzgado, pasando la lesionada a su casa.

Cuando el teniente Conesa levantaba acta del suceso, se presentaron varios individuos, que habían asistido a la fiesta, ordenando dicho oficial fueran registrados, ocupándosele a Antonio Hernández Fernández, de diecinueve años, de San Joaquín 13, en la Habana, un revólver con seis cápsulas sin disparar, a José Chegoble González, de 23 años, de Padilla 31, una navaja barbera, a Mario Valdés Veitier, de 16 años, de Cocos 56, de un pico de aguja, los que fueron acusados de portar armas prohibidas.

UN OBRERO LESIONADO

El médico de guardia de la Casa de Socorro, doctor Jiménez Gallo, asistió a Esteban López Alfonso, de 60 años, albañil, de Angeles y Corral Falso, quien sufrió lesiones graves en distintas partes del cuerpo, al caer del tejado de la casa Enrique Guiral 51, donde trabajaba. Ingresó en el Hospital Civil, para su curación.

PARA VER AL PEZ DAMA

Extraordinaria afluencia de público está acudiendo a la playa de Cojímar, para admirar al inmenso pez dama, capturado ayer por unos pescadores en Cojímar, y de cuyo hecho informó ayer ampliamente el DIARIO DE LA MARINA. — **Francisco Cortés.**

LA BODA DE HOY

En plena mañana.
Una boda hoy.
Señalada está para las diez de la la señorita Margarita Sierra y Martínez y el joven Alberto Armengol.
Ha sido dispuesta la ceremonia para la Parroquia de Jesús del Monte,
De carácter íntimo.
Sin invitaciones.

TEMPORADISTAS

Distinguidos huéspedes.
A los que saludo.
Son el doctor Fernando García Carratalá y su gentil y bella esposa, Lolina Hernández Ibáñez, hermana del reputado doctor José Hernández Ibáñez, de la Quinta de Dependientes.
Han llegado a esta ciudad en compañía de sus graciosos niños Irma y Fernandito.
Grata sea aquí su estancia.
Así se los deseo.

VILCHES

Un gran [illegible].
Confirmado anoche.
Ha sido el de la obra **Peluquero para señoras**, donde interpreta Vilches el papel de Mario, discreto y refinado fígaro que de la oscuridad de la provincia pasa a París y se hace el hombre de moda.
Graciosísimo Vilches.
Inimitable.
Se repite hoy **Peluquero para señoras** con muy buen acuerdo.
Un beneficio el viernes.
El de Silvia Parodi.

SANS SOUCI

Noche de tango.
Título de una fiesta.
Fiesta que rodeada de muchos y grandes atractivos se celebrará en **Sans Souci** el miércoles próximo.
Tomará parte Ramón y Rosita, admirable pareja de baile, que debutará mañana.
Otras parejas más.
Actuarán en la noche de tango.

Enrique FONTANILLS.

MADRID
Oportunidad...
no desperdiciable

Tenemos mucha existencia de artículos invernales y de entretiempo, y queremos aligerarla todo lo más posible. Para ello hemos determinado marcarlos a unos precios que, francamente, casi son regalados.

Será muy conveniente para usted, señora, dar una vueltecita por esta su casa, para que pueda impresionarse de todo cuanto exponemos. Después que nos visite podrá juzgar.

FAJAS

De Talle alto, variedad de estilos y calidad ..... a precio irrisorio.
De Talle alto, de Cutí con elástico intercalado ..... a $ 2.00
De Talle alto, de Cutí brochado con elástico intercalado ..... „ „ 2.75
De Talle alto, de Cutí brochado con elástico intercalado ..... „ „ 3.50
De Talle alto, de Cutí con cordón ..... „ „ 4.25
Tenemos, asimismo, un variado y extenso surtido de Fajas Talle bajo, Sostenedores de Tela y Tul, interpretados de acuerdo con las exigencias de la moda actual.

BOLSAS

De Piel legítima, estilos de moda, bonitas combinaciones en pieles muy finas. Elegantísimas.. { 50 c., 1-20, 2-00, 2-75, 3-25, 3-75, 4-25, 5-00, 6-50 y 7-50 una

NUESTRA PRETENSION ES VENDER TODO EL SURTIDO DE TELAS INVERNALES A PRECIOS INCREIBLEMENTE BAJOS, EN 15 DIAS

El Número 15

MONTE, 15, FRENTE A PRADO TELEFONOS A-3716 y A-2803

El Vigor de la Juventud

no sólo es privilegio de los jóvenes, sino que es la recompensa de todos aquellos que se han rebelado contra la esclavitud de los venenos intestinales, esa condición que todos los doctores hoy en día condenan unánimamente como la causa común de todas las enfermedades y de toda vejez prematura.

Es en vano esperar tener sangre fuerte y rica, es en vano desear tener infatigable energía cuando el sistema todo está bajo la garra de los venenos residuarios en los intestinos. Hay que arrancar el mal de raíz, eliminándolos y evitando que se acumulen y que traigan consecuencias serias y sólo puede hacerse tomando día a día un vaso de "Sal de Fruta" ENO, el laxante salino de fama mundial.

ENO obra inofensiva, pronta y agradablemente. Sus efectos no son violentos, por lo que puede tomarse sin riesgo alguno, a cualquier edad y es siempre efectivo porque obra en forma completamente natural. Tome usted ENO por una semana y tanto mejorará su salud, que en ello se hallará la razón más convincente para adherirse a la regla de "Un vaso de "Sal de Fruta" ENO ante todo por la mañana."

ENO—de fama mundial, se vende en todas las farmacias EN FRASCOS DE DOS TAMAÑOS, pero hay que cerciorarse de que se obtiene el producto legítimo preparado por J. C. Eno, Ltd., Londres, Inglaterra.

Unicos Agentes de venta:
HAROLD F. RITCHIE & CO., Inc.
Belmont Building, Nueva York
También en Toronto, Sydney y Wellington

"SAL DE FRUTA"
ENO
MARCA DE FABRICA
"FRUIT SALT"

Las palabras ENO, y "Fruit Salt" y el rótulo del envase constituyen las marcas registradas de J. C. ENO, Ltd., Londres, Inglaterra.

Chateau Madrid
EL MAS LUJOSO RESTAURANT CAMPESTRE
BACHICHA
CON SU ORQUESTA TIPICA ARGENTINA
OTRAS ATRACCIONES
TE DANZANTE LOS MIERCOLES, SABADOS Y DOMINGOS
PARA RESERVAR SU MESA LLAME AL TELEFONO FO-7935
MANAGER: CAMPUZANO

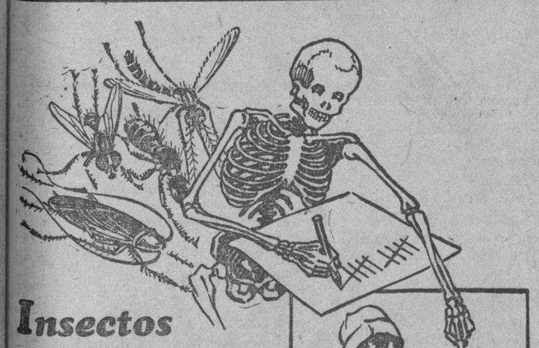
Insectos
—los aliados de la enfermedad!

CUANDO los insectos, estos destructores de la comodidad y la salud que, volando o arrastrándose, llegan hasta la propia persona de Ud., el terrible espectro de la enfermedad se yergue a su lado. Moscas, mosquitos, cucarachas, chinches, pulgas—todos forman un temible ejercito que amenaza la vida del hombre.

Armese Ud. contra este enemigo distribuidor de microbios. Tiene Ud. a la mano una protección absoluta—el Flit.

El Flit pulverizado es tan potente que los insectos voladores mueren por miriadas. Resulta también mortífero para los insectos que se arrastran. Es, sin embargo, inofensivo para Ud. El Flit no mancha. De venta en todas partes.

FLIT
MARCA REGISTRADA
Para protección de Ud. el Flit se expende sólo en latas selladas
0135

WARNER-AGÜERO
Retratos artísticos exclusivos
Primer premio en la última Exposición de Fotografías celebrada en la Habana.
O'Reilly Núm. 114. Teléfono M-1256.

La Casa Montalvo-Corral
UNIFORMES
GALIANO 105 A-6932
PARA CHOFERS Y CRIADOS

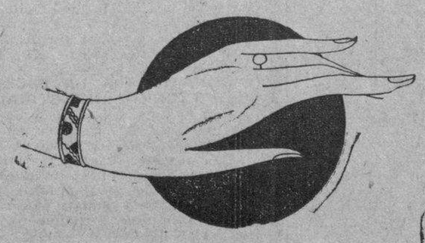
De venta en toda parte
RAMOS Y LEROY
Calle 17, Esquina E. Vedado
Teléfonos F. 6[illegible] y F. 6[illegible]

ECLADOR
J. Lesquendieu - Paris
ROUGE y ROSA
ESMALTE PARA LAS UÑAS, que les da un color natural, lo cual hace que se distingue de otros ESMALTES en que se nota que sus uñas son pintadas. No hay cosa mas bella que lo que se asemeja a lo natural

M.E.C.D. 2016

Si Usted Es Seductora,

tendrá muchos amigos, gozará de popularidad y en la vida social alcanzará gran éxito.

Si asiste a un banquete, al teatro o a un baile, todos la cortejarán y se sentirá feliz.

Pero no es posible que una mujer sea seductora si no goza de salud y del vigor que ésta produce. Decaída o nerviosa, no puede complacer ni agradar a quienes la rodeen; la sociedad, los banquetes, el teatro y los bailes, lejos de proporcionarle algún placer, le ocasionarán cansancio y fastidio y empeorarán cada vez más su condición nerviosa.

Uno de los mejores remedios para combatir el decaimiento físico, la debilidad, el insomnio, la falta de apetito y la nerviosidad que hacen desgraciada a una mujer que sin tales incomodidades podría ser feliz, es el Compuesto Vegetal de Lydia E. Pinkham, tónico eficaz que las mujeres han usado por más de cincuenta años.

Exija este empaque

Compuesto Vegetal de Lydia E. Pinkham

LYDIA E. PINKHAM MEDICINE COMPANY, LYNN, MASS., E. U. DE A.

MATERIAL PARA LAS ESCUELAS

Licencias y traslados de maestros que se aprobaron

INSTRUCCION PUBLICA

Han sido hechos valiosos donativos a la E. Industrial

He aquí la relación del material enviado últimamente a las juntas de educación para ser distribuido en las escuelas públicas:

JUNTA DE EDUCACION DE SANTA MARIA DEL ROSARIO

100 varas de canevá.
60 id de crehuela.
50 id de warandol azul
20 id de irlanda
15 id de madapolán
20 id de franela
300 bolas sikcochet.
40 carreteles agujas de hilo.
30 paquetes agujas canevá.
45 paquetes de agujas de coser.
200 Dedales.

JUNTA DE EDUCACION DE SAN JOSE DE LAS LAJAS

80 varas de canevá.
25 id de nansú.
3 id de alemanisco.
10 id de irlanda.
6 id de madapolán.
6 id de franela.
240 Bolas silcrochet.
36 carreteles de hilo.
18 paquetes agujas canevá.
24 paquetes agujas de coser.
150 Dedales.
40 Varas de crehuela.

JUNTA DE EDUCACION DE GUIRA DE MELENA

3.040 Blocks A.
1.000 id B.
400 id D.
200 id E.
300 id F.
500 doc. de lápices.
150 Blovks rayados C.
12 Litros de tinta.

JUNTA DE EDUCACION DE GUINES

3.0.) Blocks A.
630 id B.
420 id C.
420 id D.
200 id E.
60 Libros tinta.
500 Docenas de lápices.

A LA JUNTA DE EDUCACION DE CIEGO DE AVILA

200 Blocks E.
200 id F.
750 id A.
100 id E.
100 id F.
48 Litros de tinta.

JUNTA DE EDUCACION DE JATIBONICO

12 Libros Registros de matrícula.

ESCUELA NORMAL DE MAESTROS HABANA

150 Libros Cursos de Estudios Esc. Normales.
150 Libros Cursos de Estudios Esc. Primarias.
5 Pedagogías por Aguayo.

INSTITUTO NACIONAL DE CIEGOS

120 Bolas de estampres.
85 Bolas de hilo.
41 Paquetes de agujas.

INSPECCION GENERAL DE KINDERGARTEN

25.000 Ejemplares Cartas Personal del Niño, remitiendo 60 a cada uno de los kindergarten de la República.

LICENCIAS

El señor Secretario ha aprobado las siguientes licencias por maternidad:

Señora Sarah Soto de Olivera, 30 días, Placetas; señora América Ana Alvarez, 30 días, Habana; señora María Pimienta, 30 días, Guane; señora Isaias Duarte de Delgado, 30 dias, Habana; señora Virginia Martínez Arango, 30 días, Habana; señora María Serafina Herrero, 30 días, Habana, María Teresa Frank, 25 días, Cienfuegos; señora Caridad Arce, 29 días, Santiago de Cuba.

También se han aprobado las siguientes licencias por enfermedad:

Hortensia Travieso, 10 días, Mariel; Gloria Castellanos Feria, 30 días, Santiago de Cuba; Julia Moreno Batista, 10 días, Morón; Mercedes Jiménez Balduino, a partir del 18 de febrero próximo pasado, al 6 de junio próximo venidero, Gilines; María Jiménez, 5 días, Trinidad; Caridad Bagué del Castillo, 20 días, Habana; Francisca González Piloto, 11 días, Morón; Matilde Hernández Ramos, 20 días, Martí; Soledad Vilato Arteaga, 5 días, Camagüey; Ernesto de la Uz, 3 días Alquízar; Armanda Segura, 18 días, Trinidad; María Pérez Medina, 18 días, Habana; Esperanza Mir, 20 días, Santiago de Cuba; Sarah Esperanza Mir, 20 días, Santiago de Cuba; Sarah Alonso Carrillo, 8 días, Habana; Concepción Socarrás Correoso, Cruz del Sur; Angela Riera Ferrer, 20 días, Jaruco; Herminia Sicré, 20 días, Matanzas; Ruth Campuzano, 4 días, Matanzas.

TRASLADOS

También se han aprobado los siguientes traslados de Escuelas:

Escuela No. 10, rural, mixta y de aula única establecida en Cuatro Caminos a la finca «Itabos», Encrucijada. Del núcleo No. 2 de la Ruta Ambulante de Peña Blanca del lugar, conocido por «Pozo de Agua» al lugar conocido por «El Ylato», Pinar del Río. Escuela No. 13, urbana, mixta de cuatro aulas, Manzanillo. De la Escuela rural, mixta y de aula única de «Cantarranas» a la cabecera. Escuela No. 11, las dos primeras a la escuela No. 1 y las otras dos a la Escuela No. 12. Manguito. Escuela No. 3, urbana, de niñas con dos aulas de la calle Garmendia No. 22 a la misma calle esquina a Clotilde García, Máximo Gómez. Del aula No. 5 de niñas, de la Escuela No. 1, de varones, a la Escuela No. 2 y el del kindergarten de la Escuela No. 2, a la Escuela No. 1, Perico. Escuela No. 8 rural mixta y de aula única de la finca «La Unión» a la denominada «Algorta» Máximo Gómez. Escuela No. 59, rural mixta y de aula única situada en la finca «Los Cocos» o «San José de los Cuabales» a la Escuela No. 38 en el poblado de Corral Nuevo, donde figurará como aula 2a., Matanzas. El traslado del que se autorizó para la finca «Mena», barrio de Realengo, a la finca «La Fermina», Jovellanos. Del núcleo de la Ruta Ambulante «A» de la finca «Perseverancia» a la «Galera,» Cárdenas.

DONATIVOS A LA ESCUELA TECNICA INDUSTRIAL

Con destino a la Banda de Música que, bajo la dirección del maestro Romeu, está formando la Escuela Técnica Industrial «Presidente Machado», acaba el Honorable señor Presidente de la República de hacer un valioso donativo consistentes en distintos instrumentos, con un valor de más de seiscientos pesos.

También los señores J. Ulloa y Cía., del comercio de automóviles, han enviado con destino a los talleres de Motores, Generadores y Automóviles del citado establecimiento docente, dos carros de uso, que se destinarán a la enseñanza práctica de los alumnos.

NUMEROSOS PROPIETARIOS TENDRAN QUE ABONAR FUERTES SUMAS AL MUNICIPIO A CAUSA DE DIFERENCIA DE RENTA

VAN A SER CONFECCIONADOS EN LAS MAQUINAS ESPECIALES LOS RECIBOS PARA EL COBRO DE LA CONTRIBUCION REFERENTE A LAS FINCAS URBANAS

INFORMACIONES DE AYER EN LAS VARIAS OFICINAS DEL MUNICIPIO

POR INFRACCION DE LA ORDEN QUE LIMITA LA EXISTENCIA EN LAS CARBONERIAS A 125 SACOS, HAN SIDO MULTADOS VARIOS DUEÑOS DE ELLAS

El Jefe del Departamento de Impuestos Municipales, señor Manuel de Cárdenas, ha dado ayer las órdenes oportunas a los empleados que manipulan las máquinas impresoras Addressographe para que confeccionen los recibos de la contribución del cuarto trimestre por fincas urbanas, que comenzará a cobrarse en los primeros días del entrante mes de abril.

En estos recibos se incluirán las rectificaciones de rentas acordadas por la Comisión del impuesto territorial últimamente. Se espera que este cobro resulte fructífero para la Administración, pues muchos propietarios no han pagado sus contribuciones en espera de las referidas rectificaciones. Para lograr poner al día estos ingresos, los empleados de Impuestos han laborado en turnos extraordinarios por la noche.

LOS COBROS

Los cobros efectuados el día 10 de este mes en la Tesorería Municipal, fueron de $619.20 por espectáculos públicos; de $15.00 por multas diversas; y de $216.00, por concepto de cuotas ocasionales.

INFRACTORES MULTADOS

El Alcalde ha multado en diez pesos cada uno, por ejercer de cicerones sin licencia municipal, a los señores Gustavo Hernández, Enrique López Páez, Adolfo Naranjo, Alberto Mady y Francisco Amor Delgado.

PESAS Y MEDIDAS

Por infracción del Reglameto de Pesas y Medidas la Alcaldía ha multado a los señores José Cardona, venta de gasolina en Santiago 10 y 12, en $10.72; Efigenio Herrera, ferretería de Espada 3, en $23.28; Gregorio Rodríguez, venta de gasolina en Concordia 195, en $6.40; Nicanor Pérez, bodega en San Lázaro 31, en $6.40; y Marcelino Cid, carnicería en San Miguel 268, en igual cantidad.

PAGARAN LOS UNIDOS Y LA C. DE ELECTRICIDAD

De conformidad con reclamación establecida por el procurador señor Félix Granados, a nombre de los Ferrocarriles Unidos de La Habana, se ha resuelto por el Alcalde Dr. Miguel Mariano Gómez, a propuesta de la Jefatura del Departamento de Impuestos, que dicha empresa abone el impuesto territorial correspondiente a la finca en que está enclavada la Planta Eléctrica de Rincón de Melones, hasta el tercer trimestre del ejercicio económico de 1927 a 1928, y de esa fecha en adelante debe satisfacerlo la Compañía Cubana de Electricidad, por haber ésta adquirido la expresada finca por escritura de primero de marzo de 1928.

También se ha ordenado por el Alcalde, que sean requeridas las citadas compañías, para que ingresen lo que deben al Municipio por el concepto expresado, o sean $434.00 los Ferrocarriles Unidos y $496.00 la Compañía Cubana de Electricidad.

IMPORTANTE RECTIFICACION DE RENTA

Por comprobaciones realizadas por el Departamento de impuestos en dos fincas urbanas propiedad del Sr. Avelino González, situadas en Vives del 135 al 153 (seis casas y accesorias), se ha comprobado que producen una renta mensual de $2,975, estando declaradas en sólo $630.00.

El Alcalde, de acuerdo con lo propuesto por el señor Manuel de Cárdenas, ha ordenado que se extiendan los recibos de contribuciones de las referidas fincas por las diferencias dejadas de abonar, ascendentes a $9,877.20.

DIFERENCIA OBSERVADA POR EL JUZGADO

El Juzgado Municipal del Centro de la Habana ha participado a la Alcaldía haber observado diferencia de rentas en las casas calle 13 número 10, Lawton, San Leonardo 39, Santa Ana 16, Reforma 12, Tamarindo 2 y 4, Marqués de la Torre 77, Concepción 307, Acierto 15, San Lázaro 27 letra A, Herrera 94, Velázquez 35, Correa 22, Noriega 8, Libertad 8 letra E, Avenida de Acosta entre Morales y Manhattan, Abreu 43, Lawton 80, Serafines 9, calzada de Luyanó 249, Caserío de Luyanó 7, Santa Isabel sin número, Concepción 5, San Mariano 81, San Nicolás 11, 10 de Octubre 615 y 522 letra B, San Benigno 2 y 4, Pérez letra C, Acierto 6, Veiga entre Lacret y Estévez, Pérez 95, Avenida Gómez letra 8, Luco 48, Santa Catalina 55, Justicia entre Ocmpromiso y Hrrera, San Anastasio 17, 13 entre Dolores y Tejar, San Indalecio 21, Blanquizar 13 y Vista Alegre 26.

CERTIFICACIONES DE AMILLARAMIENTO

La Secretaría de Obras Públicas pide al Municipio certificación del amillaramiento de las casas Delicias 9 letra A, calzada de Managua 13, Concepción 208, General Aguirre 134, Piñera 5, Gertrudis 56, Regla sin número entre Blanquizar y Rosa Enríquez, Nuestra Señora de los Angeles 6, Salud 93, Juan Bruno Zayas y Lacret y Esperanza y Parque.

CERTIFICADO DE UNA RESOLUCION

Pedro Sautie pide certificación de la resolución dictada por el Alcalde el día 28 de febrero último, por la cual se dictó su cesantía definitiva, por haberse acogido a la jubilación.

DENUNCIA

La Tercera Estación trasladó al Municipio copia de la denuncia formulada por el Sr. Norberto G. Herrera, cicerone del hotel Sevilla, contra el señor M. Márquez, por infracción del decreto de la Alcaldía sobre el servicio de guías o cicerones.

PROPIETARIO QUE RECURRE

El Sr. Blas Catala, propietario de la casa Rodríguez 70, ha recurrido ante el Alcalde contra notificación que se le hace para que abone contribuciones territoriales de esa finca, de los años 1926, a 1927 y de 1929 a 1930, manifestando que espera sea resuelta la rectificación de renta que tiene solicitada oportunamente.

LA EXTRACCION DEL ENTRESIJO

Manuel Barcena, presidente de la Unión S. A. de la industria de encomenderos del Matadero Industrial, y Antonio Díaz, denuncian al presidente de la Compañía Ganadera de la Habana, Sr. Domingo Loynas, de que no les dejan la panza y entresijos y los sebos adheridos, exigiéndoles diez pesos diarios, en contra de lo estipulado en el contrato que ellos tienen con el Municipio.

PROCESADA A MAZORRA

La Sala Primera de lo Criminal de la Audiencia, participa a la Alcaldía haber ordenado el traslado al Hospital de Dementes de Mazorra a la procesada Matilde Jorge y Sosa, acusada en causa por robo del Juzgado de Instrución de Jaruco.

LA EXISTENCIA EN LAS CARBONERIAS

Debido a la comprobación llevada a cabo por inspectores municipales, de estarse infringiendo el acuerdo del Ayuntamiento que limita la existencia en las carbonerías a 125 sacos, fueron multados en $20.00 cada uno de los señores Manuel Carracedo, de San Ignacio 126; Manuel Castiñeira, de Inquisidor 13; José Cambello, de Merced 89; José Franco, de Sol 84; Francisco Lousa, de Gervasio 8; Augusto Moore, de Sol 119; Manuel Mouriño, de Herrera y Justicia; Ignacio Márquez, de Habana 238; Antonio Maceira, de Acosta 15; Ramón Ramos, de Manrique 17; José Souto, de Jesús Peregrino 21; Sánchez y López, de Virtudes 13; José Vázquez, de Municipio 131 y José Casas, de Finlay 84.

EBARIO MUNICIPAL

La recaudación obtenida el día 10 en la Tesorería Municipal fué como sigue: por ejercicio corriente, $8,015.04; por resultas, $2,075.96, y para el Consejo Provincial, $2,349.68.

La existencia en caja por todos conceptos es de $867,551.73 dividido por conceptos en esta forma:

Para el fondo de pensiones a veteranos y de contingente sanitario $10,185.20; de ejercicio corriente, $14,479.93; resultas, $124,812.08; del Consejo Provincial, $49,631.77; del presupuesto extraordinario $142,583.92; y por depósitos diversos $526,158.83.

PAGOS ORDENADOS

El Alcalde Dr. Gómez Arias ordenó ayer los siguientes pagos con cargo al capítulo de ejercicio corriente:

A los señores J. N. Bonachea, $200; a José A. Roig, $300; a Modesto Morales, $400; a E. Gómez, $32; a María L. Govin, $300; a Isaura Cortina, $100; a Secundino Baños, $150; a Arriba y Cía. $776.75; a J. M. Estray $120; a M. M. Díaz $200; a M. Vega $150; a N. Alvarez $290.

Con cargo al capítulo de presupuesto extraordinario se ordenó por la Alcaldía el pago de la suma de $26,666.65 al señor Mario Lens, contratista que lleva a cabo las obras del Hospital Municipal de Maternidad.

Conoció ayer la Secretaría del Impuesto Territorial del Municipio, de esta trasmisión de dominio de finca urbana:

Ante el notario Dr. Mario Rojas vendió el señor José María Castellanos al Dr. Lucilo de la Peña, calle de José Antonio Saco sin número, con una superficie de 760 metros, en la suma de $7,000

ANTECEDENTES

La Comisión de pensiones y retiros de la Secretaría de Hacienda interesa de la Alcaldía se le informe si las pensionadas señoras Teresa Roig y Concepción Pérez Triana perciben auxilio o sueldo alguno del Municipio.

ARQUITECTO CITADO

Por conducto de la Alcaldía interesa el Presidente de la Audiencia de la Habana, se cite al señor Benito Laguerucla, a virtud de causa seguida por daños en el Juzgado de Guanabacoa.

CONTRIBUYENTES

Han solicitado del Alcalde distintos Jueces de instrucción de esta capital se les informe si son contribuyentes al Municipio por algún concepto los señores Amado Alvarez, Jesús Coello, Rosendo Rivas Paz, Dora Rodríguez, Alejandro Pérez Fuentes, Justina García, Antonio Pirato Ortiz, José M. Goenaga, Juan Pérez y Juan Viñuls Rosado.

LAJAS INDUSTRIALES

Deseando causar baja en el registro de contribuyentes del Municipio se han dirigido al Alcalde los señores Ramón Gutiérrez García, subarrendador de la calle 12 entre 23 y 25, en el Vedado, y Florencio Badía García, ferretería, de Compostela 138.

EL GREMIO DE TIENDAS DE TEJIDOS

El último gremio constituído a los efectos del reparto de cuotas contributivas fué el de tiendas de sedería y quincalla, eligiendo la siguiente directiva: presidente, señor Luis Pujol y Martínez; vocales, señores Paulino Avila, Ramón Canals, Ignacio García, Francisco Pérez Orozco, Juan Aranguren, Ramón Alvarez, Manuel Díaz y García, Fulgencio López, Francisco Mosteiro, Lizardo García Silva, José García, César González, José Assó y Vicente Bacardí; suplentes, señores José Zabala, Gerardo Rojas, Enrique de la Torre, Domingo Cudilleiro y Ceferino Pérez.

MEXICANOS DISTINGUIDOS EN LA ALCALDIA

Ayer visitaron la Alcaldía, acompañados del senador comandante Alberto Barreras, los señores José Martínez Ceballos, Delegado de la Junta Mejicana de los Segundos Juenos Centro-americanos, Lcdo. Salvador Martínez Mercado, Encargado de Negocios de la República de Méjico en la Habana; y del General Tirso Hernández, Jefe de toda la Delegación Mejicana que se encuentra actualmente en esta capital.

Los distinguidos visitantes fueron recibidos por el Sr. Pedro Jiménez, Secretario particular del Alcalde, a quien expresaron su deseo de ofrecer sus respetos al Dr. Miguel Mariano Gómez.

ESCRITURA FIRMADA

En el Despacho del Alcalde se firmó ayer la escritura para la adquisición de un equipo completo de máquinas Addressograph para confeccionar los recibos de contribuciones en el Departamento de Impuestos. El valor de estas máquinas asciende a la sumæ de $15,000.

EL DECURADO INTERIOR EN EL PALACIO DEL MUNICIPIO

También se firmó ayer en la Alcaldía la escritura relacionada con la adjudicación de la subasta al señor Gino Ciolfi, para el decorado interior del Palacio Municipal de la Plaza de Armas, por la cantidad de $10,800.00.

HALLAZGO DE UN PASAPORTE

La Sub-Estación de Policía del Calvario remitió a la Alcaldía un pasaporte extendido a nombre del señor José Martínez y Rey y un abrigo color oscuro, todo lo cual fué encontrado en la calle.

LICENCIAS DE OBRAS DESPACHADAS

Licencias de obras despachadas y que se relacionan con las siguientes casas:

OBRAS MAYORES: ampliaciones de obras en 15 No. 52, Medina.

OBRAS MENORES: San Carlos y R. Iznaga, Oficios 7 por Obrapía, Lonja del Comercio 539; Pedro Pérez 4, Concepción de la Valla 37; Labra 81, Arias 74, Bolívar 92, Acosta 72, Riva 8.

OBRAS SANITARIAS: Patrocinio y J. Delgado.

ANUNCIOS LUMINICOS: Bolívar 83.

PAVIMENTACION PARA CAMAGUEY

Actúa O. P. para reprimir los desperdicios del agua

NOTICIAS DE O. PUBLICAS

Documentación para efectuar tres subastas de ese Centro

El personal del Servicio de Conservación inspeccionó 4.025 casas, realizando en los servicios de las mismas 5,873 reparaciones. En el informe rendido se da cuenta de los trabajos ejecutados por la Sección, en otros departamentos adscriptos a la Jefatura de la Ciudad.

LA LIMPIEZA DE LA CIUDAD

El jefe del Negociado de Limpieza de Calles dió cuenta del movimiento del mismo durante la semana pasada, se recogieron 3.416 toneladas de basuras, rindiendo los camiones 1.427 viajes. También da cuenta del servicio de riego, en el que se empleó medio millón de galones de agua, de los pozos que en distintos lugares de la ciudad se conservan para atender dicho servicio.

LA SECCION DE POLICIA

Por el jefe de la Sección de Policía del Departamento de Obras Públicas se rindió el informe semanal de los servicios prestados en la tramitación de expedientes, por desperdicios de agua e infracciones del Reglamento de Limpieza de Calles.

Se cobraron por esos conceptos ciento once pesos.

OBRAS DE PAVIMENTACION

El doctor Céspedes ha dado instrucciones para que pavimenten las calles Padre Carmelo, aprovechando las obras de la Carretera Central, en su cruce por la ciudad de Camagüey.

PARA EL SUMINISTRO DE EFECTOS FOTOGRAFICOS

Se ha remitido al doctor Céspedes la documentación que ha de servir de base, a las subastas de suministros de efectos fotográficos, petróleo especial para faros e impresión del Boletín Oficial del Departamento, durante el año fiscal de 1930 a 1931.

EL ANALISIS DEL AGUA

Por el jefe del Servicio de Vigilancia Sanitaria de los Acueductos se rindió el informe de los anlisis del agua de los acueductos de la Habana, Güines y Cienfuegos, resultando favorables a la potabilidad del agua distribuida para el consúmo público en dichas ciudades.

REPARACION DE UNA CALLE

Se han cursado órdenes para la reparación de la calle Sevilla, en el barrio de Casa Blanca.

Por la División del Alcantarillado se ha dado cuenta de los distintos trabajos ejecutados por el personal de la misma en la red del Alcantarillado de la ciudad, para mantenerlo en las mejores condiciones de servicividad.

LICENCIAS DE FABRICACION

Previos los informes favorables del Negociado de Ensanche y Embellecimiento de la ciudad de la Habana, han sido autorizadas las licencias de fabricación solicitadas por las señoras Emilia Cobos, Irene Fornés Duzzi, Sor Manuela Saucedo y por los señores: Angel y Antonio Carrasco Mayor.

40 AÑOS DE ÉXITO

VINO-LEGÍTIMO

PEPTONA-BARNET

FERROFOSFATADO

3 Copitas alimentan más que 100 gramos CARNE FRESCA

Todo se asimila pronto sin digerir, descansa el estómago y el hígado

PREPARADO POR:

Droguería "Sarrá" - La Mayor

VARIOS SUCESOS DE POLICIA

En San José y San Nicolás chocaron los automóviles 38710 y 3055, que eran manejados por Ramón Fernández Miranda y Antonio Escandella Rey, respectivamente, recibiendo daños los dos vehículos.

Fermín Granadillo Navarro, chofer del camión 60119, Elpidio Solís, chofer del auto 6372, denunciaron que en Monte y Rastro, el tranvía 386, de Santos Suárez-Parque Central, chocó con su vehículo causándoles daños.

Los vigilantes 1289 y 128, arrestaron a Faustino M. Puig García, chofer y vecino de Revillagigedo 71, porque en Corrales y Rastro los sorprendieron al tratar de reñir con otros individuos que se fugaron y al detenerlos, les hizo resistencia y formó escándalo.

En Crespo y Colón chocaron los automóviles 22273, manejado por José Vázquez Ledo y el 37637, que conducía Oscar Revuelta, recibiendo daños los dos vehículos.

El tranvía 49145, manejado por Juan Valdés Moro, chocó en Aguila y Virtudes con el tranvía 531 de Jesús del Monte-Calle Aguila, recibiendo daños el tranvía.

El vigilante 209 arrestó a Bienvenido Ortega Gómez, chofer y vecino de Santa Teresa 2 y a Eduardo Pérez Valdés, mecánico y vecino de Libertad 46, por haberlos sorprendido en reyerta en Aguila y San José. Ambos fueron asistidos de lesiones leves.

El vigilante número 10 detuvo a Manuel Nieto Blanco, chofer del auto número 12910, porque al requerirlo en San Miguel y Consulado por tener el auto estacionado e interrumpiendo el tránsito, le desobedeció y faltó al respeto.

Los vigilantes 1185 y 1863, arrestaron al chofer Miguel Quintero Iglesias, vecino de Santa Teresa y Cañongo, acusándolos de que en el cine situado en Cerro y Palatino se encontraba haciendo apuntaciones de rifas, habiéndole ocupado una lista y la suma de ocho pesos ochenta y cinco centavos.

En Muralla y Egido ocurrió un principio de incendio a causa de haberse incendiado el carburador del ómnibus número 52344 de la Campañía Cubana de Tránsito, que era manejado por Mario Alpízar.

Jorge Sardiñas Machado, chofer del auto 21341, denunció que en Monte y Matadero el tranvía 48, de Cerro-Aduana, chocó con su vehículo causándole daños.

Juan Mauricio Orbeta, chofer del auto 47952, denunció en la Primera Estación que alquiló su vehículo a un individuo de nacionalidad americana que reside en la habitación 103 del Hotel Florida, y después de pasear varias horas bajó en dicho establecimiento, negándose a abonarle la suma de 15 pesos importe de su trabajo y cinco pesos en efectivo que le facilitó.

Lorenzo Castro Pérez, vecino de Alburquerque número 4, en Regla denunció que al transitar por Bernaza y Obrapía el auto 48145, manejado por José Pardo Rodríguez, le causó daños por valor de seis pesos en el pantalón que llevaba puesto.

Felipe Tomás González y González, chofer del auto 21469, denunció que al transitar por Revillagigedo y Gloria el auto 39148, chocó con su vehículo causándole daños que aprecia en doce pesos.

El vigilante 951 denunció que por la Calzada de Infanta, transitaban con exceso de velocidad los ómnibus 285 y 287 de la empresa Cuba.

No descuide un RESFRIADO

si no quiere invitar peligrosas y costosas enfermedades.

Tome Laxativo **BROMO QUININA** con la firma E. W. GROVE en la cajita

ACUERDOS DE LA JUNTA CENTRAL

Una reclamación admitida. Cumplimiento de sentencias

En su sesión de ayer tarde la Junta Central Electoral adoptó los siguientes acuerdos:

—Cumplir la sentencia dictada por la Sala de lo Civil del Tribunal Supremo en la apelación establecida por el procurador José B. Pérez Suárez contra la resolución de la Junta Central en la reclamación establecida por él contra la convocatoria y sesión celebrada por el Comité Municipal Conservador de Marianao del día 23 de diciembre del año pasado.

—Cumplir la sentencia dictada por la Sala de lo Civil del Tribunal Supremo en la apelación establecida por el doctor Carlos Bustamante Sánchez contra la resolución de la Junta Central en la reclamación establecida por él contra la sesión celebrada el día 23 de enero pasado por el Comité Ejecutivo Provincial del Partido Conservador de la Habana.

—Admitir la reclamación establecida por el doctor Braulio G. González contra las sesiones celebradas por el Comité Municipal Conservador de Jovellanos los días 22, 24, 26 y 27 de febrero pasado y 2, 3 y 4 del presente mes y contra las convocatorias para dichas sesiones.

—Quedar enterada de la comunicación de la Junta Municipal de Nueva Paz de haber enviado a la Junta Municipal de Santa Ana la cédula del elector José Antonio Oviedo, para que la referida Junta envíe la cédula a la Junta Provincial para su archivo.

—Quedar enterada de la declaración hecha por el secretario de la Junta Central de haberse enviado oportunamente las cuentas por valor de noventa y seis pesos con sesenta y seis centavos que reclama la Cuban Telephone Company por el servicio telefónico de la Junta Central durante los años expresados en dicha reclamación.

—Comunicar a las Juntas Provinciales, para que a su vez lo hagan a sus Municipales respectivas que los vales de los gastos de cada una de las Juntas deben remitirse los duplicados al día siguiente de haberse contraído el compromiso, a la Secretaría de Gobernación y no con fechas atrasadas como lo han venido haciendo hasta ahora muchas de las referidas Juntas Municipales y Provinciales.

RETENCION DE ORINA, CURA PRODIGIOSA

La razón porque Anticalculina Ebrey se ha ganado la gratitud de miles de enfermos y el endoso de los médicos es sencilla. Trae rápidos y benéficos resultados. Su éxito en llevar alivio y en restaurar la salud, cuando los riñones, el hígado y la vejiga están delicados, se debe a sus componentes vegetales de gran poder curativo. Los dolores de espalda, dificultad al orinar, cólicos y demás enfermedades causadas por riñones o hígado entorpecidos, ceden al poco tiempo de usarse la Anticalculina Ebrey.

El doctor Daniel M. Carvajal M., de Peque, Colombia, certifica: "Hace más de seis años que estoy usando la Anticalculina Ebrey y me ha dado muy buenos resultados en varios casos de diabetes, disuria, extranguria, cólicos hepáticos y renales y actualmente se acaba de hacer una curación prodigiosa en un caso de retención de orina al señor Luciano Hernández, de este Municipio."

Anticalculina EBREY

Se vende en las farmacias.

"OTRA TRIUNFADORA'

NUEVA

CERCA ALABAMA (DELGADA) PARA GALLINEROS Y JARDINES

EXIJA LA MARCA "SOUTHERN"

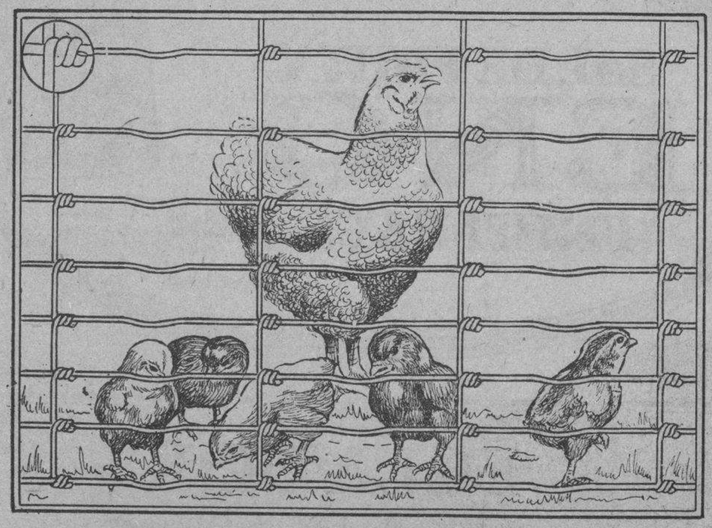

LOS ESPACIOS CERRADOS DE LA BASE PROTEJEN A LOS POLLITOS

Fabricada en alturas de 3, 4, 5 y 6 pies

FABRICADA Y GARANTIZADA POR

GULF STATES STEEL COMPANY

BIRMINGHAM, ALABAMA, E. U. de A.

AGENTE JUSTO RODRIGUEZ

APARTADO 1933 HABANA TEL. A 0413

PROPAGANDA GARCIA CABRERA M-2517

Todo El Mundo Necesita Más *Vitaminas*

MUCHAS son las condiciones bajo las que no se encuentran vitaminas en cantidades suficientes en sopas, carnes, legumbres, huevos, frutas y demás alimentos.

Tenga usted presente la OZOMULSION para cuando desee rehabilitar su constitución o fortificarse contra las incursiones de las enfermedades.

En la OZOMULSION se emplea sólo Aceite de Hígado de Bacalao analizado bajo inspección gubernamental por el Departamento de Farmacia de la Universidad de Noruega. Tal análisis muestra que este Aceite de Hígado de Bacalao Noruego, no tiene sabor desagradable, siendo máximo su valor medicinal.

Los Sres. Médicos estiman en lo que vale la superioridad de la OZOMULSION, recetándola con toda regularidad a sus pacientes tanto durante períodos de enfermedad y convalecencia, cuanto como reconstituyente en períodos de salud.

La OZOMULSION debiera formar parte de la dieta diaria de niños desmedrados, raquíticos, de huesos débiles o cuya dentadura sea mala

La OZOMULSION es pura, agradable al paladar, fácil de tomar, contiene los Hipofosfitos de Cal y Soda, Glicerina Químicamente Pura y GUAYACOL que es el mejor de todos los purificadores de la sangre.

Tome usted regularmente OZOMULSION por treinta días, y no podrá menos de notar la diferencia en su buen talante, su fuerza y su aspecto.

OZOMULSION

M.E.C.D. 2016

N. GELATS & Co.
HABANA BANQUEROS AGUIAR 106-108

Vendemos cheques de Viajeros
Pagaderos en todas partes del Mundo
y Cartas de Crédito Circulares
en las Mejores Condiciones.
"SECCION DE CAJA DE AHORROS"

Recibimos Depósitos en esta Sección Pagando de 3 por 100 Anual.
Todas estas operaciones pueden efectuarse también por correo.

¡Recuerde usted!
que por antiguas que sean las enfermedades de
Estómago e intestinos
se curan tomando después de las comidas el
DIGESTÓNICO
De venta en farmacias y droguerías.

A OPOSICION TODAS LAS PLAZAS VACANTES EN LAS ESC. NORMALES

El Presidente de la República dictó ayer un decreto, a propuesta del Secretario de Instrucción Pública y B. A.

SOLAMENTE LAS OCUPADAS POR LOS INTERINOS

Han sido expulsados de la Escuela Técnica Industrial Presidente Machado, diecinueve alumnos, por varias faltas

El Jefe del Estado, a propuesta del Secretario de Instrucción Pública firmó ayer un decreto, que textualmente dice así:

Un importante decreto ha sido firmado esta mañana por el Presidente de la República, a propuesta del Secretario de Instrucción Pública referente a las cátedras que se ocupen interinamente en las Escuelas Normales de la República.

Dice así el referido Decreto: Por cuanto: con motivos de urgentes necesidades de la enseñanza, se han venido cubriendo con carácter interino varios cargos de Profesores de las Escuelas Normales de la República que por disposición de la Ley deben proveerse por oposición, debiendo cesar, para el mejor desenvolvimiento de dichos Centros de enseñanza, el estado de provisionalidad con que están servidos los referidos cargos.

Por tanto: en uso de las facultades que me están conferidas y a propuesta del Secretario de Instrucción Pública y Bellas Artes, Resuelvo: Primero: Que por la referida Secretaría de Instrucción Pública y Bellas Artes, se convoque a oposiciones para cubrir todos los cargos de Profesores Titulares y Auxiliares, creados por la Ley de 16 de marzo de 1915 y la de 24 de julio de 1916, estos último en los casos que proceda, y siempre que los citados cargos se hallen vacantes o desempeñados interinamente en la actualidad.

Segundo: El Secretario de Instructrucción Pública y Bellas Artes dispondrá el orden en que deberán irse sacando a oposición dichos cargos hasta su terminación.

ALUMNOS EXPULSADOS

El señor Fernando Aguado, Director de la Escuela Técnica Industrial nos manifestó ayer que habían sido expulsados del plantel diecinueve alumnos, por faltas graves.

Mañana se celebrará otro consejo de disciplina para tratar sobre faltas graves.

El Abintestato de Mr. August R. Brew

Al Juzgado de Primera Instancia del Centro, correspondió ayer, por turno, el abintestato de oficio del ciudadano norteamericano August R. Brew, que falleció repentinamente en el hotel «Santa Fe», de esta capital, a donde había llegado procedente de Wiscousin, Estados Unidos, el día 4 de los corrientes, probablemente en viaje de placer.

Los objetos de su propiedad ocupados por la Policía, consisten en algún dinero, joyas y prendas personales.

Si ninguna persona con poder bastante se presentare a reclamar esas pertenencias, será llamados sus herederos por la Gaceta Oficial de la República.

SIGUEN LOS TABACALEROS REALIZANDO GESTIONES EN LA SRIA. DE ESTADO

El Sub-Secretario, doctor Campa, prometió enviar a los cónsules circulares encaminadas al fin que se persigue

VARIAS NOTICIAS DE LA SECRETARIA DE ESTADO

En este departamento se estudia el reajuste presupuestal. Testigos ante la comisión de arbitraje en el asunto Harrah

LA SECRETARIA DE ESTADO Y LOS TABACALEROS

Hace días que visitan todas las mañanas tabacaleros de esta capital al Secretario y al Subsecretario de Estado. Ayer tocó el turno al representante de la fábrica Calixto López, señor Rodríguez Pérez, quien habló largamente con el Subsecretario acerca de las gestiones que se realizan en el extranjero para hacer una propaganda efectiva de los productos de nuestra segunda industria. También trató visitante y funcionario respecto a un proyecto madurado por la Ass. de Almacenistas y aceptado por la Secretaría de Estado para atender debidamente a la defensa del tabaco y evitar en lo posible la falsificación del sello de garantía, falsificaciones que se realizan a veces con toda impunidad en distintos países de la América y de Europa.

El doctor Campa prometió al señor Rodríguez Pérez en nombre de la Secretaría de Estado prestar los industriales del tabaco toda la cooperación debida, enviando circulares adecuadas a los cónsules cubanos en las distintas plazas consumidoras de los tabacos habanos.

OTRA ENTREVISTA

Terminada la entrevista con el citado tabacalero el Subsecretario de Estado recibió la del Secretario de la Cámara de Comercio Americana, quien trató con el funcionario acerca de distintos asuntos comerciales en relación con el despacho de mercancías y efectos por nuestros consulados en los Estados Unidos.

ESTUDIANDO EL REAJUSTE

Se estudia con el debido detenimiento por los jefes de la Secretaría de Estado todo lo relativo al reajuste del departamento de acuerdo con la disposición presidencial de depurar los presupuestos de la nación.

El estudio del expresado reajuste se está haciendo desde hace varios días, reuniéndose al efecto, para realizarlo, el Secretario y el Subsecretario de Estado, doctores Rafael Martínez Ortiz y Miguel Angel Campa, y el Pagador de la Cancillería, señor José Martí.

SUSPENDIDA LA SESION DE LA SOCIEDAD GEOGRAFICA

Los miembros de la Sociedad Geográfica de Cuba en sesión celebrada tomó el acuerdo de suspender el acto solemne que iba a tener lugar hoy, día doce, con ocasión de la recepción que se celebraría en honor de los socios de esa institución científica, señores Salvador Salazar y Eduardo Cartaya.

Motivó la suspensión del referido acto el fallecimiento del Tesorero de la Sociedad Geográfica, señor Juan Zangroniz, quien fué enterrado en la mañana de ayer.

La fecha para la celebración de la sesión expresada se ha suspendido indefinidamente, y se fijará la misma para tiempo oportuno.

REPRESENTACION DE LA SECRETARIA

En representación de la Secretaría de Estado acudió al sepelio del señor Antonio Pérez Pérez, Presidente de la Asociación de Dependientes de la Habana, el Dr. Tomás Servando Gutiérrez, Secretario particular del Subsecretario de Estado.

LA RECLAMACION DE HARRAH

En el día de ayer se reunió el Tribunal de Arbitraje que conoce de la reclamación del señor Charles J. Harrah, integrado por los árbitros señores Luis Octavio Diviñó y Walter B. Howe; los letrados Enrique Hernández Cartaya, J. A. Meztger, John A. Beck, Juan de Dios Romero y actuando de Secretario el que lo es del Tribunal Dr. Joaquín F. Pardo.

Funcionaron como intérpretes los señores Rafael Martínez Ibor y Julio Federico Berndes.

El Letrado del reclamante, señor Harrah, presentó ante el Tribunal como testigos para declarar y así lo hicieron a los señores Francisco Delgado Hernández y Miguel Romero García, y a la señora Marta Beatriz de la Caridad Rodríguez y Moreno.

Cerca de las dos de la tarde terminó la declaración de estos testigos y el Tribunal dió por terminada la sesión, acordando reunirse nuevamente en el día de hoy en que recibirá declaración a nuevos testigos.

DETENCION DE 17 RECLAMADOS

Serán puestos a disposición de los Jueces correccionales

Por estar reclamados fueron detenidos por la policía en el día de ayer las personas siguientes:

Gumersindo Anes Pérez, vecino de Acosta y Luz Caballero, reclamado por el J. C. de la S. Quinta.

Bautista Fernández López, del comercio y vecino de Infanzón y F. Blanco, reclamado por el J. C. de la S. Quinta.

Antonio Montes Prieto, chófer y vecino de San Indalecio No. 18, reclamado por el J. C. de la S. Cuarta.

Ajenor Somoza Pérez, chófer y vecino de Quinta esquina a Pasaje B. en el Reparto Buenavista, reclamado por el J. C. de la S. Tercera.

Miguel Orbes Tomé, chófer y vecino de M. Gómez 208, reclamado por el J. C. de la S. Cuarta.

Felix Nieto Martínez, tabaquero y vecino de Figuras No. 26, reclamado por el J. C. de la S. Segunda.

Cesar Fernández y Fernández, chófer y vecino de Luzuriaga 99, reclamado por el J. C. de la S. Segunda.

José Ll, del comercio y vecino de Luz 13, reclamado por el J. C. de la S. Primera.

Damaso Moure Cereijo, chófer y vecino de República y Freyre, reclamado por el J. C. de la S. Cuarta.

Conrado Quintín Gómez, chófer y vecino de Villuendas No. 149, reclamado por el J. C. de la S. Cuarta.

Juan Francisco Veliz Mesa, jornalero y vecino de Salud 150, reclamado por el J. C. de la S. Segunda

Manuel Fernández Blanco, chófer y vecino de Sardiñas No. 5, reclamado por el J. C. de la S. Segunda.

Vicente Hernández Rivera, chófer y vecino de San José 78, reclamado por el J. C. de la S. Segunda.

Enma Pérez Rodríguez, vecina de San José 30, bajos, reclamada por el J. C. de la S. Tercera.

Vicente Lorenzo Lorenzo, chófer y vecino de Montoro 32, reclamado por el J. C. de la S. Cuarta.

Ramón Alvarez Vega, carrero y vecino de Colón No. 53, reclamado por el J. C. de la S. Quinta.

Luis Lee, vecino de San Indalecio No. 24, reclamado por el J. C. de la S. Quinta.

PARA REGALO DE LA HABANA

El lunes que viene empezará la distribución de paquetes-muestras de Kellogg's Corn Flakes a todas las casas de la ciudad. Prepárese a recibir el suyo, y a probar ese exquisito producto cereal, tan substancioso como saludable. (Sírvase con leche fresca o evaporada, debidamente desleída).

Flor de maíz sazonada con Malta, Azúcar y Sal. De venta en todas las tiendas de comestibles.

Kellogg's
CORN FLAKES

El estómago está formado por tres capas

Como es de gran interés para muchísimas personas conocer el organismo humano, vamos hoy a hablar sobre las tres capas de que está formado el estómago. Este es uno de los órganos más importantes del cuerpo, (casi siempre de él parten el mayor número de enfermedades) y el más interesante.

Las tres csapas de dentro hacia fuera son:

1. La mucosa donde se encuentran gran número de glándulas mucíparas que segregan grandes cantidades de mucus que tiene por objeto la defensa de la pared estomacal que el ácido clorhídrico y la pepsina por si solo pueden destruir, formando ciertos tipos de úlceras estomacales; esta capa mucosa está replegada a nivel del píloro y por consecuencia lógica existe allí más cantidad de tejido conjuntivo de vasos linfáticos y de leucositos.

2. La capa muscular, que a su vez está formada por tres scapas secundarias, siendo la intermedia la llamada corbatas suizas.

3. La capa serosa, que es una capa del peritoneo.

Los vasos sanguíneos llevando el cloruro de sodio al estómago y sufre éste un proceso sintético en las glándulas clorhídricas y da por resultado el ácido clorhídrico.

Y de la cantidad de ácido clorhídrico que fabrica el estómago depende siempre la salud. Cuando este ácido, debido a las malas comidas y al desorden alimenticio, se produce con exceso, se forman como decimos antes ciertos tipos de úlceras estomacales.

Para evitar o curar la hiperclorhidria de que hoy se padece tanto, tener un estómago sano libre de todo trastorno y que se pueda digerir y asimilar bien, recomendaremos algo que ha dado, en estos casos resulttados magníficos.

Debe tomarse después del desayuno y de cada comida, una cucharadita de "MAGNESURICO" disuelta en agua y se notará inmediatamente cómo desaparece la acidez, los gases, los dolores y al poco tiempo se adquirirá una digestión fácil y rápida.

También se consigue con este producto eliminar el ácido úrico, pues además de ser digestivo, es diurético, evitándose la eliminación de él en los cuerpos enfermos, o sea por los pies y las manos, pues se expulsa por la vía natural o sea por la orina.

STANAVO
contribuyó a este "record"

Al completar los tenientes White y McMullen el "record" de Nueva York a Buenos Aires, en 5 días y 5 horas, con 51 horas y 36 minutos en el aire, añadieron una página gloriosa a la Historia de la aviación.

Al preguntarles qué factor había contribuído más a su triunfo, White y McMullen contestaron sin vacilar: "La Stanavo Gasoline y el Stanavo Engine Oil han jugado el papel más importante en este nuevo "record." Hemos usado productos Stanavo exclusivamente, no tan sólo porque de su calidad dependían la velocidad mantenida y el funcionamiento suave del motor, sino también porque se hallan de venta por todas partes y por doquiera que los hemos comprado en nuestro recorrido siempre han resultado de la misma calidad uniforme: ¡Excelentes!"

La Stanavo Gasoline y el Stanavo Engine Oil no son solamente de calidad inmejorable sino que resultan económicos. Los tenientes-aviadores White y McMullen usaron sólo 3969 litros de Stanavo Gasoline y 132 litros de Stanavo Engine Oil en todo su recorrido de más de 11.000 kilómetros.

STANDARD OIL COMPANY OF CUBA

M.E.C.D. 2016

HOY LLEGARA EL "PATRIA" DONDE VIENEN ATLETAS DE C. RICA, PANAMA Y JAMAICA

Los de Honduras, Guatemala y El Salvador arribaron ayer. Un alto empleado de Hacienda trajo bonos inutilizados

Un grupo de banqueros vino en el "California". A una lancha en que iba el Dr. Boch, se le abrió una vía de agua

EL CARONIA

De New York llegó ayer el vapor Cunard «Caronia» que trajo 419 turistas entre ellos Mr. Northam Warren e hija, presidente del Cutez Company, M. John Hamie, Mr. y Mrs. Eric Reford Mrs. P. Treschard Jones, el preeminente abogado de Chicago George A. Cooke, Mr. N. L. Mc Lead e hija, asistente del Administrador del Canadian Bank of Comerce, Mr. Cral Dickey del Evening Telegram.

El Congresista americano por New Jersey Hon. Martín C. Ansorge, el publicista Lee W. Mazwell y señora de las publicaciones de Crowell de New York, el congresista americano Mr. Hamilton y otros.

EL ORIZABA

También de New York llegó ayer el vapor de la Ward Line Orizaba que trajo carga general y numerosos turistas entre ellos el inspector de Policía Mr. Vicent Sweeney y señora, y los señores Octavio Arguín miembro del consulado de Cuba en New York y señora, Francis Albert y señora, Juan F. González, Antonia A. Moreno y señora, Juan Poveda, el comerciante y naviero de Santiago de Cuba señor Desiderio Parreño, María J. Roa e hijo, Blanca Olivera e hijo, Inocencio Quintero y Juan Poveda, atleta panameño que se unirá a sus compatriotas y devuelto el cubano Sergio Valdés por llevar más de seis meses residiendo en EE. UU. sin permiso especial.

EL LAPLAND

Con 266 turistas llegó ayer en una nueva excursión de las varias que ha hecho a la Habana, el vapor inglés Lapland.

Viajan en este vapor el Dr. A. B. Abrams y señora, D. J. P. Bowler, Dr. M. Brener y señora, doctor Ma. W. Carr y señora, Dr. Byron Sawewy y señora, Dr. Robert J Graves y señora y otros.

LA RUTA DE LA FLORIDA

En el vapor americano North Land de la Peninsular Occidental S. S. C. llegaron por la Ruta de la Florida el señor Oscar M. Aizcorbe quien ha traido dos cajas conteniendo los bonos inutilizados y canjeados por otros de la nueva emisión y que representan un valor de 30 millones de pesos.

Acudieron a recibirlo altos empleados de la Secretaría de Hacienda, y el señor Israel del Río delegado del administrador de la Aduana se personó para dar toda clase de facilidades y acompañar las cajas hasta la Tesorería Nacional También llegaron Francisco Nofell, Margarita Aragón e hijos, el Barón italiano G. E. Rivi que reside en Florencia, donde tiene establecido su bufete de abogado.

EL CALIFORNIA

Este vapor perteneciente a la Panamá Pacific Line llegó ayer de New York con 46 pasajeros para la Habana y 428 en tránsito entre estos últimos un nutrido grupo de alistados de la marina norteamericana que van destacados a San Francisco.

Un grupo de banqueros llegaron en este vapor Chester Breming, Jesús Clement Richard Coulter y señora y Milton Roberts.

Entre los de tránsito van el Hon. Horace A. Cater y señora, Dr. William A. King y señora, el Mayor Lewis Seimour y señora.

EL EVANGELINE

De Miami y con 220 pasajeros llegó ayer el vapor americano Evangeline donde llegaron los señores Antonio Aguilera y señora, Emilio de Soto y señora, los banqueros James Brown y Frank Dougherly y Ramón Reach y señora.

DOS HIDROPLANOS

Ayer llegaron dos hidroplanos de Miami el 6 O. M. donde llegaron Jessie R. Stewart y señora y el 661 donde llegaron A. C. Smith, Lenwood A. Gagne, Florence M. Hanes y familia, Wilfred S. Bowman, Moles O. Kodes e hijos.

CASOS DE POLICIA

La policía del Puerto conoció ayer de los siguientes casos:

El inspector del Distrito aduanal de Regla, René Mavilio y los inspectores Echevarría y Abascal, arrestaron a Jacinto Martínez de Bosch 16. Vicente Santana de Díaz Benítez 22, Alberto Martín de Bosch 16, José Fernández de Díaz Benítez 12, y Miguel Oliver Costa de Alburquerque número 6 porque en unión de los dos primeros de dos sujetos nombrados Alberto Canet y Segundo Castell, que se dieron a la fuga, tripulaban las cachuchas No se Sabe y Manuela en las que conducían tres galones y cinco botellas de ron y dicen los inspectores que al tratar de detenerlos le hicieron resistencia.

—En la lancha La Prensa viaja en unión de dos amigos el Representante a la Cámara Dr. Antonio Bosch, cuando al dar otras la mencionada lancha en la ensenada de Velos con una estaca clavada en el fondo se abrió una vía de agua.

Se procedió a pedir auxilio acudiendo un alistado de la Marina perteneciente al Máximo Gómez, quien hizo varios disparos, para indicar que ya iba en auxilio pero la Prensa era llevada a la poca agua para que no se fuera a pique.

Al fin el doctor Bosch y su compañeros fueron recogidos por la lancha Coruña.

—El Aduanero número 88 acusó al telegrafista del vapor Orizaba de haberlo vejado.

—El chinchorro ocupado a Andrés Reyes y Andrés Doval, y que fué declarado arte de pesca ilegal, fué destruido ayer por medio del fuego.

—Andrés Campos de San Isidro 49 y Carmelo Saenz del Reparto Esperanza fueron arrestados por haber sostenido una reyerta.

—Miembros de la Policía Nacional y la del puerto y los inspectores de Obras Públicas, persiguieron a un grupo de individuos que en la ampliación del Malecón jugaban a los dados pudiéndose solo detener a Tomás Rodríguez.

LOS FERRIES

Los ferires Joseph R. Parrot y Estrada Palma llegaron ayer de Key West con 26 wagones de carga general.

SALIDAS

Ayer salieron los siguientes barcos el Orizaba para New York, la Caronia para New York, el Pioner para Baton Rouge, el Cuba y los ferries para Key West, el hondureño Atlántida para Cristóbal, el Brosind para Tampa, el Evangeline para Miami.

LOS ATLETAS LLEGADOS EN EL CUBA

Al medio día de ayer tomó puerto el crucero de la Marina Nacional Cuba que ha traido 25 atletas hondureños, 69 de Guatemala, 58 de El Salvador que hacen un gran total de 162.

Acudieron a recibir a los atletas mencionados el Coronel Alberto Barrera el Jefe de la delegación atlética mexicana General Tirso Hernández y un grupo de oficiales y delegaciones de los distintos equipos. los señores Porfirio Franca, Brigadier Consuegra, el Cónsul general de El Salvador señor Emilio Mateu, el de Honduras Ernesto Fletes, y Vicecónsul Alberto Cabrera, el Cónsul de Guatemala, el Coronel Rasco, Comandante Whitmeyer; Comandante Ortega, Capitán Leyte Vidal, Capitán Alonso Tomás, Capitán Montero el señor Martínez Ceballo y el Teniente Reina quien dirigió personalmente la operación de desembarco.

Una banda de música municipal, al inclinarse el desembarco ejecutó los himnos de las respectivas naciones representadas y los jóvenes atletas dieron vivas a Cuba.

Después de los saludos y presentaciones fueron llevados al Campamento de Tiscornia donde han sido alojados en los magníficos pabellones de aquel sitio algunos de los cuales no han sido aún estrenados.

Muy agradecidos se han mostrado los atletas llegados en el Cuba hacia el Comandante Díaz del Gallego y sus oficiales por las muchas cortesías tenidas durante el viaje y también tributaron elogios a la marinería por el ambiente de cordialidad con que los han tratado.

Figuran entre los llegados en el Cuba los periodistas señores Antonio Rosas del «Cronista de Tegucigalpa», Manuel Cáseres Vigil de «El Norte«, Marcos A. Ponce de «El Sol», Luios O. Alvarado de «El Tiempo», Enrique Muñoz «Diario de Guatemala«, José A. Ardalla del «Centro América», Augusto Biener de «Nuestro Diario», Roberto Figueredo y Enrique de la Riva de «El Imparcial«.

PASAJEROS A NEW YORK

En el vapor Pastores de la Flota Blanca embarcarán hoy para New York Miss Audrey Wilson, Mrs. Mabel Wilson; Mr. David Van Buren; Mrs. Marjorie Van Buren; Mr Benjamín Manowitl; Mrs. Leanore Manowitch; Mr. Dayton Trubee; Mrs. Margery Trubee; Mr. John F. Waguer; Mrs. Jane P. Wagner; Mr. Louis Petzoldt; Mr. Conrad Ambrosius.

Inspecciones a Ayuntamientos

Delegados de Gobernación las harán en Santa Clara

La ley de Asociaciones es de competencia de Agricultura

De modo definitivo ha resuelto el Secretario de Gobernación, que por Delegados de ésta Secretaría se lleve a cabo la inspección de algunos Ayuntamientos de la provincia de Santa Clara, sin que hayamos podido conocer los municipios que serán objeto de esas inspecciones decretadas, a virtud de guardarse reserva absoluta sobre el particular.

Lo que sí podemos afirmar, es que de un momento a otro saldrán en dirección a la inquieta región villareña, los Delegados que se designan.

MOVIMIENTO DE PENADOS

El resultado del movimiento de penados en las distintas cárceles del interior, según los partes llegados a Gobernación ayer, ha sido el siguiente:

En la cárcel de Santa Clara: ingresaron Gerardo Leonard Jiménez, por robo; Marcos Emilio Marín Ortega, por robo. En Remedios: ingresa Salvador Curbelo Celestrín, por hurto. En Morón: ingresó Evelio Cardoso Morales por hurto. En Camagüey: ingresó Antonio Castillo Agramonte por amenazas condicionales de muerte y violación. En Holguín: ingresó Ernesto Broon, por atentado. En Bayamo: en libertad Mariano Vázquez, Salvador Cardona y Emilio Cervantes.

EN AGRICULTURA

Ayer estuvo visitando la Secretaría de Gobernación, el Subsecretario de Agricultura, Comercio y Trabajo, señor Busto, quien a su salida de dicha primera dependencia, manifestó que es una necesidad inaplazable establecer la Dirección del Trabajo, para la mejor marcha de los asuntos obreros.

Con relación a estos asuntos, el Subsecretario doctor José Rosado Aybar, tiene el criterio de que el cumplimiento y vigilancia de la Ley de Asociaciones, no pertenece ya a los Gobiernos Provinciales, sino a la Secretaría de Agricultura, Comercio y Trabajo, ignorándose en qué se funda al sostenerlo así.

HAITIANO HERIDO

Fué comunicado a Gobernación ayer que el haitiano Eduardo Simón fué gravemente herido en Palma Soriano, por el colono señor Juan Manuel Velázquez, ignorándose el móvil de la agresión.

SOBRE ORDEN PUBLICO

Los Jefes de la Policía Secreta y Judicial, señores Trujillo y Fors, conferenciaron ayer con el Secretario de Gobernación. acerca de las medidas adoptadas para la conservación del orden público.

DENUNCIA DE PRACTICOS

Se ha recibido en la Secretaría de Gobernación, en el día de ayer, una denuncia que suscriben los prácticos de Farmacias del término de San Juan y Martínez, porque—según expresan los denunciantes—ninguno de los propietarios de las Boticas allí existentes, cumplen la Ley del cierre.

Gobernación ha ordenado se realice una investigación alrededor de éste asunto.

ARDEN SIETE MIL ARROBAS DE CAÑA

En la colonia propiedad del señor Eulogio Rodríguez Llerena, radicada en Corralillo, se quemaron siete mil arrobas de caña.

CUATRO MIL ARDIERON EN UNION DE REYES

Asimismo súpose en Gobernación que en la colonia del señor Serafín López ardieron cuatro mil arrobas de caña parada, y en la de Miguel Quevedo cinco mil arrobas.

La Lluvia en la Rpca.

Según lo partes recibidos en la Secretaría de Comunicaciones procedentes de las distintas estaciones telegráficas de la República, en las últimas 24 horas correspondientes a las provincias de Pinar del Río, Habana, Matanzas y Santa Clara.

No se recibió el correspondiente parte de la provincia de Camagüey.

En la provincia de Oriente, llovió mucho en Central Palma, Cristo y Jamaica. Llovió poco en Central Almeida, Ermita, La Maya Palmarito de Cauto y Sagua de Tánamo.

NUMEROSAS DEMANDAS PRESENTADAS EN LOS JUZGADOS DE PRIMERA INSTANCIA

Llamadas todas las personas que se crean con derechos sobre unos terrenos cuya expropiación forzosa solicitan **Los Unidos**

Un solar en Santa Amalia, la casa Antón Recio, 26, 2 solares en el Rto. Vivanco y otros bienes sacados a subasta pública

DEMANDAS PRESENTADAS

Al Juzgado de Primera Instancia de Almendares correspondieron ayer dos juicios declarativos de mayor cuantía, presentados, uno por María Balduinos y Suárez contra Antonio Trujillo y González, y el otro por Zenaida Fernández Miranda contra Bruno Abascal y Rodríguez.

Al Juzgado del Este correspondieron un juicio de igual clase que los anteriores, establecido por Susana Alonso y Martínez contra el Ministerio Fiscal y demás personas interesadas para la subsanación de un error cometido en la inscripción de nacimiento de Armando José Alonso, y otr ojuicio. declarativo de menor cuantía, promovido por Domingo Alvarez Mejato, contra los herederos de Manuel Osorio Leresecha.

Al Juzgado del Norte, correspondió otro juicio declarativo de mayor cuantía, establecido por Antonio Muñez y Valdés Gómez contra María Dolores Jiménez y Balduino sobre nulidad de inscripciones con motivo de sentencia de divorcio.

Al Juzgado del Centro correspondió otro juicio de igual clase, establecido por Avelina Anguez y López contra Eduardo Rodríguez y López.

Al Juzgado del Sur, correspondió otro juicio establecido por The National City Bank of New York, contra Rafael Mercadal y Juan.

JUZGADO DE PRIMERA INSTANCIA DEL CENTRO

(A cargo del doctor Manuel Gutiérrez Balmaseda).

Demanda sin lugar. — Por sentencia de fecha de ayer fué declarada sin lugar la demanda seguida por Benito García Larracoechea contra Jesús Castro y Pérez.

JUZGADO DE PRIMERA INSTANCIA DE ALMENDARES

(A cargo del doctor Carlos de la Torre y G. Llorente).

Expropiación frozoza. — Por edicto de anteayer y ante el secretario Antonio A. Rubio se cita, para las nueve y treinta del día 8 del entrante mes de abril, a la sociedad Matadero Industrial, a los tenedores de bonos de la hipoteca que grava las parcelas A. B. y C. de la Zona del ramal de Hacendados, y a las demás personas interesadas por cualquier título, en la propiedad, posesión, derechos, participaciones o servidumbres en dichos terrenos y a todos los que se crean con algún interés en el asunto, para que concurran a la junta que se celebrará ese día, con motivo del expediente de expropiación forzosa de esas propiedades promovidos por los Ferrocarriles Unidos de la Habana.

Ausencia declarada. — Por auto de techa 8 y ante el propio secretario, se ha declarado la ausencia, en ignorado paradero de Miguel Monzo y Chrofre, y se dispuso el llamamiento, por medio de edictos, del aludido señor y de las personas que se crean con derecho a la administración de sus bienes, para que dentro de tres meses concurran al Juzgado.

Un solar en Santa Amalia. — Por edicto de fecha de ayer se anuncia, para las nueve y treinta de la mañana del día once de abril entrante, la subasta de un solar de terreno en el Reparto Santa Amalia, tasado en mil pesos, que fué embargado a Manuel Fernández Quintana, por Rosa Galano y Sánchez del Campo, para el cobro de un crédito hipotecario.

JUZGADO DE PRIMERA INSTANCIA DEL NORTE

(A cargo del doctor Mariano Vivanco y Zayas).

Accidente del trabajo. — Con fecha de ayer el secretario Andrés García cita, para las nueve de la mañana del día 14 de abril entrante, a Juan González Fagundo, que ha promovido una reclamación por accidente del trabajo.

JUZGADO DE PRIMERA INSTANCIA DEL SUR

(A cargo del doctor Juan M. Macías Rodríguez).

Demanda con lugar. — Por sentencia de julio último, ante el secretario José Gárate, fué declarada con lugar la demanda seguida por Santiago Morales y Valdés contra María Antonia Galiana y Valdés.

Derechos y acciones. — Por edicto de fecha de ayer y ante el mismo secretario se anuncia, para las diez de la mañana del día 11 de abril entrante, la subasta de los derechos y acciones que le están reconocidos a Juan Antonio Ramírez en una hipoteca de cincuenta y cinco mil ciento noventa pesos, que grava un terreno en el Luyanó, colindante con la Purísima Concepción; derechos y acciones que fueron tasados en mil pesos y que se embargaron a dicho señor por la sociedad en comandita Acevedo y Zardón, para el cobro de unas obligaciones.

JUZGADO DE PRIMERA INSTANCIA DEL ESTE

(A cargo del doctor Juan M. Valdés Anciano).

La casa Antón Recio, 36. — Por edicto de fecha 8, y ante el secretario Diego Rodríguez, se anuncia para las nueve de la mañana del día 22 de abril entrante, la subasta de la casa Antón Recio, 36, tasada en 20.000 pesos, que fué embargada a Abelardo Lago y Ponce de León por José Manuel País y Guerra, para el cobro de un crédito hipotecario.

JUZGADO DE PRIMERA INSTANCIA DEL OESTE

(A cargo del doctor Ramiro Castellanos y Villagelú).

Bienes muebles. — Por edicto de fecha 7 y ante el secretario Francisco Baños se anuncia, para las nueve de la mañana del día 26 de los corrientes, la subasta, con el 25 por ciento de tasa de su avalúo, de bienes muebles por valor de 1.624 pesos, embargados a Isidro Huerta y López por Anselmo Rodríguez Cadavid, para el cobro de unas obligaciones.

Intestada. — Por edicto de fecha de ayer y ante el secretario Eduardo C. Daumy, se anuncia para las nueve de la mañana del día 10 de abril entrante, la subasta con el 25 por ciento de rebaja de su avalúo, de un solar en el Reparto Vivancos, embargado a Marcelino Ramón Dorado por Florindo Fernández Prieto, para el cobro de un crédito hipotecario.

Una parcela. — Por edicto de igual fecha y ante el propio secretario, se anuncia, para las nueve de la mañana del día 11 del expresado mes de abril, la subasta, también con el 25 por ciento de rebaja de su avalúo, de una parcela, en el mismo reparto Vivancos, embargada a Marcelo Reyes Delgado por Agustín Rosell Cabrera, para el cobro de un crédito hipotecario.

Inscripciones ordenadas. — Por sentencia de ayer y ante el mismo secretario, se ordenó realizar las inscripciones de nacimiento solicitadas por Isabel Durán y González y Amelia del Alamo.

El Encanto

2000 Sobrecamas

de tul, francesas. Blancas o crudas. Bordadas en el centro y en los vuelos. Para cama camera,

5,35.

800 Juegos de Cama,

en guarandol blanco. Bordados. Para cama camera. Con dos cojines, una funda y una sábana,

6.50.

1000 Juegos de Cama,

en guarandol de color. Bordados a mano. Para cama camera. Con dos cojines, una funda, una sábana bordada y otra lisa,

10,75.

Primer Piso

Gran oportunidad.

Termina hoy Miércoles

ROPA de CAMA.

El Encanto

El Encanto

Acepciones gramaticales del regalo. "Cosa que se da gratuitamente en muestra de afecto u obsequio. Gusto que se siente en una cosa. Comida delicada. Comodidad o buen trato. Flor amarantácea".

Comercialmente, un regalo es todo objeto en cuya envoltura se destaca la etiqueta de **El Encanto**. *Porque la etiqueta de* **El Encanto** *eleva las acepciones del Diccionario—obsequio, gusto, comida delicada, buen trato y flor—a la categoría de lo excelente, la novedad u la economía.*

De ahí que un objeto elegido en **El Encanto** *para ofrecer a los amigos, a los deudos y parientes, se agradece especialmente cuando exhibe la etiqueta de* **El Encanto**. *Es la prueba del afceto prestigiada de novedad, elegancia y buen gusto. Es el regalo síntesis. La gentileza por antonomasia.*

Y como lo útil, en nuestra vida actual, afirmativa y categórica, vive en consercio feliz con el arte y la moda, con la novedad y la elegancia, usted puede regalar cualquier cosa adquirida en EL ENCANTO, en la seguridad de complacer el deseo de la persona obsequiada.

M.E.C.D. 2016

SECCION 2ª

Para quejarse si no tiene buen servicio M-8404 M-8404

DIARIO DE LA MARINA

Para dictar sus anuncios clasificados A-1014 A-3333

SECCION 2ª

AÑO XCVIII — Acogido a la franquicia postal — LA HABANA, MIERCOLES, 12 DE MARZO DE 1930 — El periódico más antiguo de Cuba — PAGINA QUINCE

A Través de la Vida

Por Héctor de Saavedra

CASO DE CONCIENCIA

El Señor: (apartándose de la lectura del periódico que tiene en las manos)—No hay caso. Este último golpe del Senado Americano es la declaración de guerra. Hay que "boycotearlos".

La Señora:—¿Y por qué, si todavía somos nación favorecida?

El Señor:—¡Porque no nos compran nuestro azúcar! Eso se llama: represalias.

La Señora:—¿Y quién te mete a ti, que no tienes ingenio, ni vega, ni tabaquería. Tu negocio es cobrar el alquiler de tus casas.

El Señor:—Todos los cubanos somos solidarios. Debemos protestar, boycoteándolos a nuestra vez. Yo soy patriota y lo pruebo. Tengo una navaja americana y se la voy a regalar al criado. Tú, que tienes una máquina de Singer, regálasela a la criada... Aunque, no; más vale no inculcarla esas ideas. Véndela y compra una de fabricación cubana.

La Señora:— Mi máquina de coser no tiene que ver con tu patriotería.

El Señor:—¡Silencio! ¿Sabes tú quién descubrió la América?

La Señora: (irónica)—De seguro que no fuiste tú.

El Señor:—Fueron los españoles. Nada debemos a los yankees.

(Suena el teléfono).

El Señor:—¡Ah! llaman... Mira a ver... pero ¡no! El teléfono es una invención americana y no debemos servirnos de él. Mañana me borras y sacamos de la Beneficencia, para educarlo, un muchachito que haga los mandados. Eso es genuinamente del país.

La Señora: (murmurando)—No tengas cuidado... ¿Y qué vas a comer hoy?

El Señor:—¿Qué ha traído el cocinero?

La Señora:—Dice que como estamos en la Cuaresma, te dará ostiones del Norte; langosta a la americana y "tomato sup" de lata...

El Señor:—¡Detente! ¡Tres platos de los Estados Unidos!

La Señora:—¿A qué vienen esos escrupulos? Me parece que los cocktails que te tomas no vienen de Rusia.

El Señor:—El "estilo" es americano, pero la ginebra y el vermouth, son hechos aquí. En lo adelante no los tomaré más. Hay que ser patriota.

La Señora: (burlona)—¿Y qué vas a beber?

El Señor:—Tomaré guarapo, que es bebida nacional, o la antigua crema de voluntario" o el "mojo", mi "alcantarillado con sirope". No falta, anda...

La Señora: Bueno. Pues tampoco juegues al "pocker" con tus amigos, que para estar más en carácter se ponen en mangas de camisa y fuman como diablos.

El Señor:—Aunque los juegos no tienen patria, también los suprimiré. Jugaremos al "carga tasajo", que es criollo, o a la charada, que es chino.

La Señora:—Haz lo que quieras, pero yo me voy a casa del dentista, Mr. Wilson, que me ha dado hora.

El Señor:—¡Un americano! ¡Habiendo tantos profesores, cirujanos del país y con gabinete dental muy bonito, como si fuera una barbería. Mira, ve a casa de Juan Tachuelas...

La Señora: (canturreando):

"Juan Tachuelas sangrador
Es famoso sacamuelas
Y las saca sin dolor
¿Sin dolor?
Sin dolor de Juan Tachuelas".

El Señor: (hace un gesto de mal humor y toma el periódico para cortar toda discusión)—¿Dónde estaba yo?... Aquí... ¡Ah! no... "Lavabos americanos", no, no... "Calzado legítimo de los Estados Unidos"... "Muebles americanos", "The National Dictionary and Cyclopedia". "Mantequilla... ¡mal sitos anuncios! (Vuelve a la primera plana y lee el artículo de fondo). "No porque estemos en luchas económicas por intereses mezquinos, debemos de olvidar que nuestra Sanidad y nuestra Instrucción Pública marchan gloriosamente por los senderos que le trazaron los americanos...

(El Señor tira furioso el periódico y la Radiola comienza a gritar la clase de inglés: **¿Have you the book?**

UNA DEFRAUDACION

El vigilante de Aduana número 10 arrestó a Charles Oates Oates, fogonero del vapor North Land, por que al registrarlo le ocupó tres latas con picaduras y 10 cajetillas de cigarros, que no habían pagado los correspondientes derechos.

DOS INDIVIDUOS RIÑERON AYER Y UNO DE ELLOS RESULTO GRAVEMENTE HERIDO A CONSECUENCIA DE VARIOS NAVAJAZOS

Una cuestión de faldas fué la causa de esta reyerta, que pudo traer todavía mucho peores consecuencias

NOTICIAS DEL JUZGADO DE GUARDIA ANOCHE

Han sido detenidos dos individuos acusados del hurto de muebles.—Una señora lesionada al tropezar el auto en un bache

Por viejas rencillas originadas por el amor de una mujer, dos hombres sostuvieron ayer noche, una disputa que degeneró en riña sangrienta, en la calle de Florida entre las de Vives y Puerta Cerrada, resultando uno de ellos gravemente herido a navajazos, a mano de su rival.

A los gritos de auxilio, intervino el vigilante número 82, R. Suárez, que se encontraba de servicio en Vives y Florida, procediendo a la detención del agresor y conducción del lesionado al primer centro de socorro.

Nombranse los protagonistas de este hecho de sangre, Ismael Estrada Herrera, natural de la Habana, chauffeur y vecino de la habitación número 5, de la casa de vecinos sitrada en Florida número 63 y José Manuel Rodríguez, natural de la Habana, de 28 años, residente en Cerro número 519.

EN LA CASA DE SOCORROS

El Dr. Blanco, facultativo de guardia en el primer centro de socorro, asistió a Ismael Estrada, de tres heridas incisas, producidas por arma blanca, en las regiones escapular, graquial y parte posterior y anterior del muslo derecho, de carácter grave.

LA ACTUACION POLICIACA

Ante el teniente Santiago Carnago, perteneciente a la Cuarta Estación, prestó declaración Ismael Estrada. Dijo que al llegar a su domicilio, se encontró parado en la puerta de la calle a su agresor José Manuel, al que no le dió importancia pero cuando no bien hubo andado unos pasos, se sintió agredido con una navaja, por lo que corrió hacia la habitación, apoderándose de un pomo de leche vacío con el que trató de defenderse, dandose en esos instantes a la fuga, su agresor, al que persiguió, hasta que fue detenido por el vigilante.

LO QUE DICE EL DETENIDO

José Manuel, refirió que fue al domicilio de Estrada, con el propósito de ver a una hija de dos años de edad, nombrada Irene, cuando fué vejado e insultado por aquel, debido a que la madre de la menor, hoy esposa de dicho individuo, había sido con anterioridad mujer suya.

—Agregó— que al verse abochornado, por Jesús Manuel, con la navaja que llevaba, lo agredió, dandose a la fuga poco después, siendo detenido en la esquina de Florida y Vives por el vigilante Suárez.

DECLARA LA MUJER

Asunción Dreque Alfonso, de 20 años de edad, vecina de Florida 83, expuso al teniente Carnago, que hará cosa de tres años, contrajo matrimonio con Ismael Estrada, pero antes había estado unida a José Manuel, con el cual había tenido un serio disgusto que dió lugar a que ambos se separaran. De esta ilícita unión, vino al mundo una niña, la nombrada Irene, a la que tiene a su abrigo. Después de esa separación ella regresó al lado de Estrada, contrayendo entonces matrimonio, debido a que de es aunión tuvo dos hijos.

LA PERSIGUE

Como ahora está unida legalmente a Ismael Estrada, ella no ha querido saber nada de su antiguo "amigo", quien al verse desdeñado, constantemente la amenaza y veja, cosa que ha hecho que ella viva completamente encerrada en su habitación, por temor a que lleve a vías de hechos sus propósitos.

Anoche, el acusado llegó a la casa y la requirió de amores, pidiéndole que abandonara a su esposo y se fuera junto a él, cosa a lo que se negó. En vista de esto, José Manuel se encaminó a la puerta de la casa de vecindad, donde esperó la llegada de Estrada, y tan pronto como lo vió, se le acercó agrediéndole inesperadamente.

LAS INVESTIGACIONES

Según las investigaciones practicadas por la policía, resulta que Estrada estaba cumpliendo cuatro días de arresto, por defecto del pago de una multa que le impusieron por exceso de velocidad. Durante los días que Estrada faltaba de su casa, los aprovechaba su agresor para visitar a Asunción; pero al salir hoy del vivac y llegar a su domicilio, tropezó con dicho individuo, sosteniendo ambos una acalorada disputa que degeneró en riña. Ambos se encamianaron hacia la calle, donde se fueron a las manos, siendo en esos momentos herido con la navaja, Estrada por su antagonista.

EL JUEZ DE GUARDIA

Los protagonistas de este hecho fueron presentados ante el señor Juez de Guardia, doctor Gutiérrez Balmaseda, quien después de instruir de cargos al egresor lo remitió al vivac.

DOS DETENIDOS ACUSADOS DE HURTO DE MUEBLES

El vigilante 1935, J. Martínez, perteneciente a la Octava Estación, procedió anoche a la detención de Antonio Martínez Olano o Mario Castellanos, de 18 años de edad, vecino de Lagunas 89 y de Adolfo Martínez Díaz, de 16 años, vecino de Zanja número 16. Estos dos sujetos fueron acusados por el señor José Morales Montiel, encargado de la fábrica de muebles, situada en Prensa y Washington, en el reparto "Las Cañas". Cerro, de haberlos sorprendido cuando sustraían seis sillas y dos sillones, en blanco, que tienen un valor de 20 pesos.

Agregó el señor Morales, que desde hace tiempo, venía notando sustracciones de muebles y otros objetos, cuyo valor no puede apreciar, creyendo fueran los detenidos, debido a que Antonio Martínez, hace tiempo fué despedido de la casa, porque sospechaban que él fuera el autor de los otros hurtos. Esos muebles, según cree el encargado, los vendían en la casa de préstamos situada en Cerro número 560, propiedad de Jesús Barro Rivera.

Los detenidos fueron presentados a Barro, quien reconoció a Antonio Martínez, como el que hace tiempo, en compañía de un mestizo, se le presentó en su establecimiento, proponiéndole en venta unos muebles, los que no adquirió por creer fueran mal habidos.

Los acusados negaron los cargos, haciendo constar que habían estado en el patio de la fábrica de muebles, para coger una pelota que se les había caído allí.

Antonio Martínez Olano o Mario Castellanos, ha sido condenado por los delitos de hurto, a 60 y 31 días respectivamente, por los Jueces correccionales de la Segunda y Tercera Sección.

El señor Juez de Guardia después de instruirlos de cargos, los remitió al Vivac.

ANCIANA LESIONADA

En el primer centro de socorro fué asistida la señora Francisca de Armas Fernández, de 69 años de edad y vecina de Esperanza número 112, de posible fractura del esternón.

Esta señora y su hermana Isabel, que cuenta 60 años, vecina de Barreto 86, en Guanabacoa, viajaba en el automóvil 37680, que conducía Ramón Suárez Valdés, vecino de Colón 8, y al llegar el vehículo a la esquina de Alambique y Vives donde existe un bache, y pasar sobre el mismo, el salto que dió el auto, parece que le ocasionó las lesiones que le fueron apreciadas.

Pedro Pérez Domínguez, de 32 años y vecino del tren de lavado situado en Pedro Pérez y Guasabacoa, fué asistido en La Benéfica de una herida en la mano izquierda, que se produjo limpiando una centrífuga y ser alcanzado por la polea.

MAS CLARO — POR ABELA

"Los vaqueros dicen que no comprenden el nuevo reglamento de la leche".
(Información de los periódicos.)

LA EXPEDICION BYRD, AL BORDE DE BANCARROTA

Los dos buques que empleó están ya siendo reparados

HAZAÑAS CIENTIFICAS

Dentro de diez días tratará de hacerse al mar para N. York

DUNEDIN, Marzo 11. (AP).—El contralmirante Richard E. Byrd dijo hoy que su expedición, que regresó el lunes próximo de las vastas regiones heladas del Polo Sur, se encuentra al borde de la bancarrota.

Averiados por los tempanos flotantes, sus buques, el "Eleanor Bolling" y el "City of New York", equipados con un costo que se calcula en unos 750 mil pesos, están siendo reparados en el dique sec de Dunedin. Dentro de die zdías, según los planes de los expedicionarios, estos dos buques llevarán a Byrd y a sus cuarenta y un valientes compañeros a Nueva York, vía Canal de Panamá.

Ambos buques llevarán pequeños cargamentos. En el Antártico han quedados los aeroplanos usados por Byrd y sus hombres para levantar el mapa de un territorio de 280 mil millas cuadradas que hasta ahora había guardado sus secretos dentro de altísimas montañas de hielo. Hasta el aparato aéreo que llevó a Byrd y otros tres expedicionarios hasta el mismo Polo Sur ha quedado en la Ueuqeña América, mientras los barcos se abrían paso a través de las grandes barreras de hielo poniendo proa a la civilización.

Pobre en dinero rico en hazañas científicas, la expedición más completa que ha visitado las regiones polares, está recibiendo los aplausos de Nueva Zelandia.

LOS RADIO ESCUCHAS NORTE AMERICANOS OYERON A BYRD

NUEVA YORK, Marzo 11. (AP).—El contralmirante Richard E. Byrd y su expedición antártica se han puesto en comunicación con el mundo por medio de una cadena de estaciones de radio.

Dunedin, Nueva Zelandia, y Schenectady, Nueva York, establecieron comunicación por medio del cable ondas cortas y broadcasting. Los radio-escuchas de los Estados Unidos sintonizaron sus aparatos receptores con las estaciones trasmisoras de la National Broadcasting Company, y oyeron la voz del contralmirante respondiendo a los discursos de bienvenida pronunciados por Adolph S Ochs, del "New York Times" y otros.

El explorador antártico hizo uso de la palabra en el studio de la estación 4YA de Dunedin. Desde allí los impulsos de radio se llevaron por medio del cable a la estación 2YA de Wellington, y después a Sydney, que utilizó la estación de onda corta WK2MF de 28,5 metros para llegar a Schenectady.

La estación receptora de Schnectady trasmitió las palabras del explorador por medio de la estación WGY de la General Electric Company y de la cadena NBC. Las señales del trasmisor de onda corta W2XAF, de 31.48 metros, medio por el cual circularon las palabras de Mr. Ochs y de otros que saludaron al almirante Byrd hasta Dunedin, también fueron completadas con broadcasting para poderlas dar a conocer al público.

CAPITAN ALEMAN QUE NO PUEDE NAVEGAR EN SUR AMERICA

RIO DE JANEIRO, marzo 11 (AP) El Ministro de Justicia prohibió hoy al capitán Ernest Rolin, del vapor alemán Cap. Arcona, mandar buques en aguas brasileñas, por haber desembarcado dos polizones en enero pasado. Rolin ha estado en el servicio marítimo sur-americano más de la mitad de sus cincuenta años de edad.

COUNTRY CLUB PARK

MAGNIFICO LOTE DE 4,144 METROS ADMIRABLEMENTE SITUADO. SE VENDE MUY BARATO, DANDO FACILIDADES DE PAGO. INFORMA: JULIO C. GRANDA. OBRAPIA, 33. TELEFONO M-5921.

Regresó de Camagüey el Inspector General de Hospitales, de Sanidad

El doctor Jenaro Mazpule giró una visita de inspección al de aquella provincia, hallando todo en orden perfecto

MOVIMIENTO GENERAL DE VIAJEROS EN LA TERMINAL

El Dr. Genaro Mazpule.— Ayer por la mañana en el tren Expreso Limitado, regresó de Camagüey el Dr. Genaro Mazpule Inspector General de Hospitales de la Secretaría de Sanidad, después de haber inspeccionado el Hospital Civil de aquella ciudad.

Según hubo de informarnos todo lo encontró en perfecto estado.

El Jefe de la Secreta.— Ayer por la mañana en el tren Expreso Limitado, llegó procedente de Santa Clara el Comandante Santiago Trujillo Jefe de la Policía Secreta, después de haber atendido asuntos particulares en aquella ciudad.

El señor Antonio Soltero.— Ayer por la mañana salió para Matanzas en el tren directo con el fin de pasar unos días en aquella ciudad, el Sr. Antonio Soltero Fogonero de trenes de viajeros de los Ferrocarriles Unidos. Lo acompañan su esposa la señora Josefa Rodríguez.

El señor Jesús Artigas.— Procedente de Camagüey regresó ayer por la mañana en el Expreso Limitado, el señor Jesús Artigas. Fué recibido en la Terminal por un grupo de amigos.

El Dr. Salvador García Ramos.— Procedente de Santa Clara regresó ayer por la mañana en el tren directo el señor Salvador García Ramos Vicepresidente de aquel Consejo Provincial.

El Dr. Luis Fernández Marcané.— Procedente de Santiago de Cuba, llegó ayer por la mañana en el tren Expreso Limitado, el doctor Luis Fernández Marcané Abogado y Notario de aquella Ciudad. En la Terminal era esperado por un grupo de amigos.

El Sr. Florencio R. Veliz.— Regresó ayer por la mañana a Cienfuegos el señor Florencio R. Veliz Director de nuestr ocolega La Correspondencia de aquella ciudad

Tren de Cienfuegos.— Llegaron ayer por la mañana en este tren Arturo Fernández Agente de Propaganda de los F. C. Unidos, el Coronel E. L. Jacinto Portela, Elio Alvarez, G. Ruiloba, el doctor Maximiliano Trujillo, el doctor Julio Sánchez, José Arias.

Tren de Caibarién.— Llegaron ayer por la mañana en este tren de Sagua la Grande José M. Vidaña

MAGISTRADO EL DR. SALADRIGAS

Ocupará una de las vacantes de la Audiencia de la Habana

Según nuestros informes, hoy será nombrado para ocupar una de las vacantes de Magistrado de la Audiencia de la Habana, el doctor Augusto Saladrigas, actualmente Juez de Instrucción de la Sección Cuarta, de esta capital.

Figuraban también en la terna que se elevó para cubrir esas vacantes, los doctores Miguel Zaldívar y Enrique Almagro.

Tenemos entendido que la vacante que deja el Dr. Saladrigas, será cubierta por [illegible] por un juez de lo civil de la Habana.

De Santa Gertrudis J. López Oña. De Sagua la Grande Alfonso Spolita Gil González. De Aguacate el Teniente Morales.

Tren a Camagüey.— Salieron ayer por la mañana en este tren a Camagüey Francisco Alomé, Luis López. A Cárdenas Valentín Robinson. A Matanzas J. J Sherey Julio Piña N. A Cienfuegos Daniel Dopico. A Santo Domingo Miguel Espino. A Colón Antonio Soltero Manuel Martínez.

Tren Expreso Limitado.— Llegaron ayer por la mañana en este tren de Santa Cruz del Sur, Jesús Valdes; De Santiago de Cuba Carmen Hernández, Jesús Martínez De Cayo Mambí Angel Millon, Antonio Gómez. De Santa Clara el doctor Manuel Heres De Guantanamo José Soler. De Santiago de Cuba, los Reverendos Padres Atilano García y José Gómez

TREN A SANTIAGO DE CUBA.— Salieron nayer tarde en este tren: A Manzanillo el capitán del Ejército Nacional Juan León; a Sagua la Grande el capitán del Ejército Nacional Benito Riera; a Camagüey Emilio Arteaga; el representante Abelardo Mola; a Placetas la señora María Cárdenas de Monroy; al Central Santa Marta Eliseo Argüelles y la señora Viuda de Raimundo Menoyo; a Santa Clara José Suárez; a Cárdenas el doctor Baibán; a Cárdenas César Alvarez; a Ciego de Avila Nena Ruiz; al Central Santa Marta Ricardo Carrera; a Banes Arturo Silva; a Santa Clara María Dolores Valdés; a Santiago de Cuba José Portuondo.

EL CORONEL CARLOS MACHADO.—Salió nayer por la tarde para la finca «Venta de Casanova», ubicada en Contramaestre (Oriente) el coronel y representante Carlos Machado Morales, líder de la mayoría en la Cámara Baja. Lo acompañaba su secretario particular señor José García del Barco, siendo objeto de una cariñosa despedida en la Terminal por un nutrido grupo de amigos, entre ellos el doctor Pedro Sánchez del Portal, Comisionado de Inmigración; Rafael Lugioyo, secretario particular del senador doctor Maidique, y el comandante del Ejército Libertador Luis Loret de Mola.

TREN EXPRESO LIMITADO.—En este tren salieron anoche: A Manzanillo el doctor Manuel Martínez Gil; a Ch parra la señor. Carmen Rodríguez de García; a Gibara el doctor Ramón Vera Verdura; a Guantánamo el contador de la Secretaría de Hacienda Enrique Ojeda; a Camagüey, Rosendo Camino; a Santa Clara Antonio Cornide; a Santiago de Cuba José Farré; Antonio Firpo; doctor T. Doreste; el doctor Plácido Menci; Lorenzo Hoyo y señora; Manuel Coroalles; Felipe Ponce de León; Armando Macías López; a Ciego de Avila Aurelio Martínez, Andrés Vázquez; a Camagüey Pedro Barillas; Felipe López; a Ciego de Avila Jesús Artigas; a Nuevitas el doctor Juan Pérez; a Camagüey Carol S. Kirly; Vicente García; José Barquet; al Central Almeida Alvaro Armaignan y señora; a Sancti Spiritus José María Cancio, el doctor Estanislao del Valle; Leopoldo Goicoechea; a Holguín Angel S. Pérez.

PARA SER EXPULSADOS.—Anoche en el tren Expreso Limitado fueron trasladados a Santiago de Cuba por soldados de nuestro Ejército Nacional, cuatro individuos de nacionalidad jamaiquina nombrados George Combs, José Alfred, Alfredo Johnson y John Thomas, para ser expulsados del territorio nacional según decreto presidencial número 1939 del 27 de Noviembre del año pasado.

PARTIDARIOS Y ENEMIGOS DEL VENDEDOR UNICO

Copia de los mensajes que recibimos en pro y en contra

VARIAS ENTIDADES

Se dirigen a la Asociación Nacional de Colonos a ese fin

Continuamos recibiendo mensajes de las sociedades locales de colonos, manifestándose unas en pro y en contra otras del Vendedor Unico para el azúcar.

Publicamos a continuación copia de las recibidas últimamente por la Asociación Nacional y directamente por nosotros:

Ingenio Oriente, marzo 10 1930.
Presidente Asociación Nacional Colonos.
Manzana de Gómez 243, Habana.

Opinamos que el Vendedor Unico está realizando una labor inteligente y de resultados fructíferos que apreciaremos en su oportunidad. Resueltamente no tenemos inconveniente en apoyarlo ya que ello va en beneficio de la colectividad.

Asociación Local Colonos Central América.

Alfredo Blanco,
Presidente.

Baraguá, marzo 11 1930.
Presidente Asociación Nacional Colonos,
Habana.

Asociación Colonos Baraguá ruégale interese centros superiores no suprima Vendedor Unico.

Manuel Gómez,
Presidente.

Ciego de Avila, marzo 10 1930.
Asociación Nacional Colonos.
Habana.

Junta celebrada ayer este Comité Central acordó por unanimidad reiterar esa Nacional nuestra adhesión absoluta en problema confronta hoy Agencia Cooperativa campaña dirigida contra la misma y encarecemos usted se mantenga frente contingencias vienen originándose habida cuenta sanos y altos principios inspiraron actuación nuestro superior organismo y considerar desaparición Vendedor Unico estos momentos significaría perjuicios incalculables nuestra causa Industria y País en general.

Sixto Quesada,
Presidente Asociación Colonos de la Eastern Cuba Sugar Corporation.

Marcané, marzo 11 1930.
Señor Presidente de la Asociación Nacional de Colonos,
Habana.

Apoyamos declaraciones nuestra Asociación Colonos favorable al Vendedor Unico porque de no existir es indudable que los precios si los de hoy son bajos sin existir el Vendedor Unico serían mucho más bajos con grave perjuicio para todos.

Asociación Local Colonos Central Alto Cedro.

Virgilio Sánchez,
Presidente.

Rancho Veloz, marzo 11 a las 10.30 a. m. DIARIO DE LA MARINA, Habana.

Reciba nuestra calurosa felicitación por su cívica y patriótica campaña pro supresión del Vendedor Unico. Nuestros males actuales son infinitamente mayores que los beneficios que podamos recibir con la continuación del Vendedor Unico Ratificamos nuestra inconformidad con las declaraciones del señor Panceira, las que suponemos personalísimas.

Por los Colonos de Rancho Veloz,
Augusto Sarabia.

MALTRATOS Y AMENAZAS

Denunció Eulogio Estrada Reyes, que el esposo y los hijos de Josefina de Embade, a la que debe $5.60 por comidas que le suministrara, lo persiguen y maltratan de obra amenazándolo de muerte.

DESPUES DE FECHORIAS MULTIPLES, UNA BANDA DE NIÑOS LADRONES TENIA MUY ASOMBRADA A LA CIUDAD DE ALCOY

Una serie de atentados a la propiedad, casi todos en tiendas y talleres, demostrando audacia extraordinaria

INUTILES ESFUERZOS PARA DESCUBRIR A LA BANDA

Hasta que, al fin, varios guardias civiles, dedicados de lleno al asunto, lograron la detención de los 6 muchachos

ALCOY, Alicante marzo 11. ST—En las últimas semanas se había denunciado a la policía local por diferentes personas, una serie de robos, casi todos en tiendas y talleres que demostraban extraordinaria audacia y habilidad en los ladrones.

Todos los esfuezos iniciales para capturar lo que parecía ser una banda o grupo perfectamente organizado resultaron inútiles. Al fin varios guardias civiles que se dedicaron por completo al "caso" han logrado la detención de seis muchachos, el menor de once años y el mayor de trece que han resultado ser los únicos autores de la serie de latrocinios y escalos.

Ante el juez encargado de instruir este sumario han declarado los emúlos de Luis Candelas que les había inducido a cometer esos delitos el ejemplo del cinematógrafo, donde pudieron observar con qué facilidad los ladrones escalaban casas, rompían cajas de caudales, forzaban cerraduras y se atrevían, en fin, a las más arriesgadas empresas, casi siempre finalizadas con el mejor éxito.

El primer robo planeado por la banda fué el de una carpintería, sita en la calle del Venerable Ridaura, y con el sólo objeto proporcionarse los necesarios útiles para el "trabajo" Después visitaron la zapatería llamada El Rápido. Para llegar a ella penetraron primero en los sótanos de la casa de al lado, de éstos pasaron por una ventana al patio, luego subieron a un balcón de un piso principal, el de encima de la zapatería y desde él descendieon al establecimiento donde rompieron cajones, armarios y una caja de caudales, y se llevaron dinero y efectos.

Otro robo lo ejecutaron también con escalo, en la tienda de ultramarinos. La Murciana. Después robaron en un taller de carros de la calle de Santa Marta y en una tienda de la calle de San Mauro, donde entraron por un sótano; en un garaje de la misma calle en el bazar de la casa Such y en el estanco de la calle de San José.

Las familias de los precoces ladrones han sufrido un tremendo disgusto al enterarse.

Miss Texas, la Novia de E. U.

Fué proclamada anoche y venció a los otros Estados

MIAMI, Estado de Florida, Marzo 11. (AP).—Miss Janet Eastman, de Fort Worth, inscripta como Miss Texas en el concurso de belleza para elegír la Novia de los Estados Unidos, fue proclamada triunfadora esta noche, venciendo a 45 Misses de otros tantos Estados de la Unión y del Distrito de Columbia.

Miss Eastman tiene veinte años y es rubia. El segundo lugar fue discernido a Miss California (Miss Alberta McKellop, de Los Angeles) y el tercero a Miss Florida (Miss Margaret Ekdahl, de Tampa).

RADIOGRAMAS

He aquí las copias de los radiogramas cruzados entre el Secretario de la Presidencia y los elementos representativos centroamericanos que han llegado a la Habana para asistir a los Segundos Juegos Deportivos y que hicieron el viaje a bordo del crucero "Cuba":

Crucero "Cuba", Marzo 10, 11 P. M
Hon. Sr. Presidente de la República, Habana.

Al divisar tierras cubanas Comisión Olímpica Salvadoreña envía a Ud. cordial Saludo.

Ruben H. Dimes, Presidente Delegación.

Ruben H. Dimes, Presidente Delegación Olímpica Salvadoreña.

El Honorable Presidente Machado agradece amable saludo Comisión Olímpica Salvadoreña y enviale afectuoso saludo de bienvenida.

Ricardo Herrera, Secretario de la Presidencia.

Crucero "Cuba", Marzo 10, 11 P. M. Palacio, Habana.

Equipo Guatemala se honra saludarlo muy afectuosamente a su excelencia y al noble pueblo cubano.

G. Galarea, Delegado Junta Nnal G. Galerea. Delegado Junta Nacional Guatemala. A bordo crucero Cuba.

El Jefe del Estado agradece amable salutación equipo Guatemalteco y enviale por mi conducto sus mejores votos por grata estancia en nuestro país.

Ricardo Herrera, Secretario de la Presidencia.

MODIFICACION DE LOS IMPUESTOS

Las entidades económicas piden audiencia a Machado

El Secretario de Hacienda tratará hoy con el Presidente de la República, sobre la solicitud de audiencia que presentaron las Corporaciones Económicas recientemente, a fin de convenir con el Jefe del Ejecutivo sobre el Proyecto de Reforma tributaria.

Nada hay decidido aún sobre dicha reforma, pues solamente se ha ideado crear el Impuesto sobre las Rentas, aumentando el de Derechos Reales, siendo posible que se dé al Presidente de la República una facultad por el Congreso, para suprimir algunos impuestos teniendo en cuenta el aumento de ingresos que produzcan los nuevos tributos.

PRESTAMOS CON LA GARANTIA DE RESES VACUNAS

Continuó ayer tarde a las tres para terminar cerca de las cuatro el debate sobre los artículos restantes del proyecto de Ley Soto Izquierdo estableciendo los préstamos con garantía pecuaria.

Por esta ley se autoriza a los dueños de reses vacunas a gravarlas para responder del pago de sus adeudos.

El proyecto del Dr. Soto Izquierdo ya fué publicado por el DIARIO, antes de ser discutido.

Una yez debatida y en trámite en el Senado es digna de ser conocida por todos los hombres de negocios de Cuba y en particular de los ganaderos.

Se aprobó también en la sesión de ayer un proyecto procedente del Senado que crea en la Universidad un curso para niños retrasados y anormales.

Se aprobó un proyecto que adiciona un párrafo aclaratorio al artículo 223 del Código de Comercio.

Y otro proyecto obligando a los dueños de fincas de siembras a extinguir las plagas de insectos dañinos a la agricultura y que en caso de no hacerlo así los dueños, estos pagarán los gastos que invierta en esa labor la Secretaría de Agricultura.

CHINA Y CUBA Y SU PROYECTO DE PACTO COMERCIAL

El actual ministro se halla animado de los mejores deseos

SERIA MUY BENEFICIOSO

Pues ambos países recibirían beneficios de ese convenio

Fue recibido ayer en la Cancillería el Ministro Plenipotenciario de la República Nacionalista china, el señor Ping Ling. Atendido el diplomático oriental por el Subsecretario de Estado, Dr. Miguel A. Campa, dió cuenta a este de los avances que está haciendo en el estudio del proyecto del Tratado de Comercio que Cuba probablemente concertará con la nación de oriente. Las negociaciones fueron iniciadas en tiempos del ministro señor Liao, alargándose de tal manera que nunca terminaron; ahora parece que el nuevo diplomático está dedicando especial empeño en que se realice la negociación, que será altamente conveniente para los intereses cubanos y chinos, en lo que respecta al movimiento comercial.

El Dr. Campa, quien habló del asunto con los reporters encargados de la información, dijo a estos que China, en caso de que se firme el Convenio será un gran mercado para nuestros azucares, producto que actualmente se encuentra tan necesitado de nuevos consumidores.

En Memoria del General Carrillo

En el cementerio y en la casa de los Hijos de los Veteranos

En conmemoración del cuarto aniversario de la muerte del Mayor General Francisco Carrillo Morales, Vice-Presidente que fué de la República, el Consejo Nacional de Hijos de Veteranos de la Independencia celebró ayer distintos actos, primero en el Cementerio de Colón, a las cuatro de la tarde y despues en el edificio social, Avenida de la República, San Lázaro 67, bajos, a las nueve de la noche.

En la Necrópolis se ejecutó el Himno Nacional y una Marcha Fúnebre por la Banda Municipal y pronunciaron discursos, refiriéndose a la personalidad del ilustre desaparecido los Dres. General Domingo Méndez Capote y Rogelio Soto Barreto, Catedrático de la Universidad.

Y en el edificio social se llevaron a cabo estos actos:

Himno Nacional por la Banda Militar.

Discurso Apertura por el doctor Santiago Rey (hijo) Segundo Vice Presidente del Consejo.

La Bayamesa. Himno auténtico de Perucho Figueredo, cuya propaganda hace la Institución Patria y Cultura, por honroso encargo de los descendientes del glorioso prócer Bayamés.

Conjunto Patria y Cultura, dirigido por el profesor Oscar Ugarte.

Poesías Patrióticas por la señorita Rosa Reyna:

Ave María: Milard.

Plegaria: Ugarte, por la señorita Margarita Cariscoain.

Sonetos Patrióticos por Hilarión Cabrisas.

Marcha Fúnebre Chopin.

Conjunto Patria y Cultura.

Resumen por el Dr. Salvador Salazar, Catedrático de la Universidad de la Habana.

Himno Invasor, por la Banda Militar a piano, cortesía, Manuel y Guillermo Salas.

El vigilante 150 denunció que por Aguila y Gloria trasitaba el auto 6023 y al pedirle el título al chofer para incurrirlo en multa, se dió a la fuga.

M.E.C.D. 2016

DIARIO DE LA MARINA

FUNDADO EN 1832

Dirigido hasta 1919 por D. Nicolás Rivero y Muñiz

OFICINAS:

Habana, Prado 103. — New York, 516 Fifth Ave.

Editado por la Compañía DIARIO DE LA MARINA (S. A.) cuyo programa consiste "en la defensa de los intereses generales y permanentes de la Nación cubana, de los especiales de la colonia española establecida en la misma y de la unión y armonía entre los diversos elementos que conviven en el país.—Artículo 1o. de los Estatutos.

TELEFONOS:

Administración y Anuncios	A-5334
Dirección	A-4151
Redacción	A-0301
Quejas	M-8404
Rotograbado	M-6844
Imprenta	M-9665
Anuncios Clasificados y de	A-1014
Suscriptores	A-3333
Deportes	A-4732
Radio	M-7714

PRECIOS DE SUSCRIPCION:

HABANA		PROVINCIAS	
1 mes	$ 1.60	1 mes	$ 1.70
3 idem	" 4.80	3 idem	" 5.00
6 idem	" 9.00	6 idem	" 9.50
1 año	" 18.00	1 año	" 19.00

EXTRANJERO

1 año	$ 21.00
6 meses	" 11.00
3 meses	" 6.00

¿NO BASTA CON LAS DIFICULTADES EXTERNAS?

SE trata de establecer una competencia absurda y desde luego peligrosa, entre las industrias tabacaleras del interior y de esta capital, al amparo de un supuesto espíritu localista que no puede ser más contrario a los altos intereses de las mismas clases trabajadoras que parecen propulsarlo aquí.

En La Habana figura como instigadora de ese movimiento una entidad que se denomina "Gremios de la Industria Tabacalera", la cual se le ha ocurrido lanzar una hoja suelta pidiendo a los "compañeros de trabajo" que si quieren ayudar a sus hermanos fumen tabacos de determinadas fábrica, porque quienes en ellas laboran son "obreros organizados", y fábricas, porque quienes en ellas laboran son "obreros organizados", y además les sugiere que averigüen "en qué condiciones se trabaja" en las que no recomiendan de un modo especial, para que sepan "cómo a costa de jornales de hambre se pretende, por parte de ciertos fabricantes del interior de la Isla, con anuncios y regalos, engañar al consumidor".

Hemos dicho que se trata con eso de establecer una competencia entre las industrias tabacaleras de esta capital y las del interior de la república. Esto no es del todo exacto. Rectifiquemos. Lo que se pretende es fomentar una especie de "boicot" y no sólo contra las fábricas de provincias respondiendo a tendencias localistas, como se quiere hacer aparecer, ni mucho menos a propósitos de defensa de intereses obreros, sino también o más bien contra aquellas marcas de tabaco de La Habana que intencionalmente se dejan de mencionar para que se den por sumadas a las que la entidad en cuestión quiere colocar en entredicho.

Todo hace suponer que contra éstas y no contra las otras, es decir, las de provincias, se esgrime torpemente esa arma, sin advertir que puede convertirse en tornadiza y herir a quienes la usan o hacen que la use el titulado "Gremio de la Industria Tabacalera".

La hoja suelta circulada por esta entidad, o hecha circular en su nombre, ha dado motivo para que la "Federación Nacional de Torcedores de Cuba" publicase un razonado manifiesto dirigido "a la opinión pública y a los torcedores en particular", condenando el procedimiento empleado y estableciendo contra él una justificada protesta.

En ese documento la Federación "desmiente la afirmación que se hace de que los obreros que trabajan en el interior de la república se encuentran desorganizados", asegurando que a ella "están asociados todos los torcedores de Cuba"; dice "que mantiene principios, que sustenta ideales, que no define a los trabajadores por su nacionalidad, provincia, pueblo o raza"; declara que la campaña "que se está haciendo por medio de hojas sueltas es egoísta e interesada y que desdice de las doctrinas puestas en práctica para lograr la verdadera emancipación de los trabajadores"; que condena a los que se erigen en propagadores de los industriales locales, por estimar que esa labor no corresponde a los obreros", y tras esas afirmaciones fundamentales, expone serenamente algo que conviene recoger de un modo especial.

Hace ver cómo desde algún tiempo se viene sosteniendo en periódicos de provincias la tesis de que debe darse preferencia en el consumo a la producción local, estando inspirada esa campaña "por los intereses de autoridades, industriales y comerciantes", sin mezclarse en eso los trabajadores, y cómo "en La Habana no a los industriales, a los comerciantes ni a las autoridades, sino a los trabajadores es a quienes se quiere hacer aparecer "promoviendo un movimiento localista para que sólo se consuman tabacos de determinadas marcas elaborados en esta capital", todas éstas que llevan a la Federación de Torcedores a significar algo que no pueden, no deben dejar de tener muy en cuenta así los fabricantes como los obreros del ramo tabacalero de toda la Isla.

Ese algo es el hecho de que se pretenden establecer contra el tabaco las que la Federación llama con acierto "murallas del localismo", cuando ella y al igual que ella todos los interesados en los negocios tabacaleros, vienen "pidiendo a los gobernantes que se firmen tratados con otros países para el mayor auge de la industria".

He ahí un razonamiento que debe hacer meditar a quienes impulsan, así en el interior de la República como en nuestra capital, estas campañas de aparente tendencia localista, pero en realidad de rivalidad industrial.

Porque mal se puede pretender vencer la competencia que a nuestro tabaco se le hace en el exterior ni quebrantar las barreras aduaneras con que se le castiga, cuando aquí los mismos fabricantes y trabajadores de la industria se combaten entre sí en la forma que acusa el movimiento que comentamos.

La campaña emprendida es insana. Con ella, de tomar vuelo, lo que se va a lograr es crear mayores dificultades que las no pocas con que ya lucha la industria tabacalera, bastante quebrantada en esta hora, como todas las del país.

Por suerte, la sensatez del pueblo se encargará de anular esas pugnas, fumando el tabaco que más le agrade, sin tener en cuenta si se produce y elabora aquí o en otra parte, con tal de que sea en Cuba.

Efemérides.-Marzo 12 de 1864

El General Grant es nombrado General en Jefe del Ejército de la Unión, durante la guerra de secesión.

Después de la toma de Vicksburg, realizada por Sherman Grant, e inmediatamente después de las victorias de Loogout Mountain y Missionary River, el General Grant fué nombrado General en Jefe de todo el ejército de la Unión. Grant, inmediatamente, combinó un plan general junto con Sherman, quedándose él en el Este, y enviando a Sherman hacia el Oeste, comenzó después el general en jefe su avance sobre Richmond, y Sherman su famosa marcha de Chattanooga a Atlanta y de Atlanta al mar.

Pero el plan definitivo de Grant fué su famosa "hammering champaing", que consistía en atacar sin descanso a los confederados, para no dar tregua a éstos y terminar pronto la guerra. Grant debía atacar primeramente al General Lee, que protegía a Richmond, y conjuntamente con Sherman atacar después a Johnston, que estaba en Dalton, a corta distancia de Chattanooga. Este plan fué el que produjo la victoria definitiva y rápida, y puede considerarse como una de las más elocuentes demostraciones del talento militar del que lo concibió.

Toda la guerra por parte de los ejércitos del Norte se ajustó después al plan de Grant. El mismo desarrolló la campaña, librando una serie de batallas en Wilderness, al mismo tiempo que Sheridan realizaba un raid por el valle de Shenandoah, cortando el ferrocarril que abastecía a Lee. La famosa marcha hacia el mar de Sherman, con la captura de Savannah, dejó las manos libres a los generales de la Unión para concentrar sus fuerzas sobre Richmond. Esto dió por resultado la toma de Petersburg y después de la capital de la Confederación del Sur. Con la rendición de Lee en Appomattox terminó realmente la guerra de secesión.

¡AHORA, SEÑOR PRESIDENTE!

Carta del Ledo. QUERIDO MOHENO

Señor Presidente:

PUESTO que los distinguidos médicos que le asisten, nos anuncian ya su completo restablecimiento de la herida que recibiera usted en el salvaje y criminal atentado de que fuera víctima al inaugurar su gobierno, en el que todo el país finca tan halagüeñas esperanzas, ese atentado que, si como todos lo deseamos sinceramente, no tiene consecuencias para su salud, acaso venga a ser para usted como casi todos los males, una fuente de seguros bienes, comenzando por la universal simpatía que atrajo sobre usted y su familia como resultado de la reprobación no menos universal del inicuo propósito; puesto que felizmente, repito, se encuentra usted ya en condiciones de iniciar sus altas y fecundas labores, séale permitido a un espíritu libre que tiene con usted la comunidad de habernos sentado juntos en los escaños de la asamblea más ilustre de nuestra historia, permita usted a un hombre que no aspira sino a trabajar y pensar libremente dentro de un régimen de libertades dirigirse a usted con una intensa dósis de buena voluntad y con el propósito de secundar alguno de los muchos buenos propósitos que usted anunciara a la Nación atenta, en su programa de Gobierno: me refiero a su anunciada intención de libertar a la sociedad mexicana de los gravísimos males que empieza ya a recibir de esos dos Códigos, el Penal y el de Procedimientos penales, obra acelerada de un grupo de jóvenes muy inteligentes y cultos ciertamente, pero a quienes faltó como siempre al que pretende asumir con exclusividad la dirección de las sociedades humanas, el elemento precioso de la ponderación en los libros: la ciencia de la vida.

Y no me tomen esos jóvenes a mala parte esta glosa de sus actividades: decir de la juventud que es impaciente, ardorosa y acelerada, lejos de construir un reproche redunda en su alabanza, como fuera alabanza hablar del intenso verdor de los árboles en Primavera; pero precisamente por eso su actuación, cuando no recibe la influencia moderadora de los hombres maduros, es eminentemente peligrosa.

Y en prenda de la buena fé con que estoy hablando, yo pudiera repetir el anch'io son'pittoro del Corregio porque yo también corrí con la misma desenfrenada carrera del entusiasmo en iniciativas ante el Congreso y en un libro que aún no está olvidado "Hacia Donde Vamos" que de haberse traducido en leyes, hubiera adolecido de los propios vicios de inexperiencia y aceleración.

Recuerdo que en vísperas de que esos Códigos salieran a luz, refería yo el caso de un grupo de muchachos á quienes cierta vez encontré en una fuente pública, con un desventurado gato casero que había caído en sus manos y á quien ellos con un cuchillo estaban abriendo por medio para ver lo que llevaba dentro de la barriga. Y ésto es lo que se viene haciendo con nuestra sociedad, bajo el huracán de locura legislativa que nos arrasa desde hace ya casi veinte años: se nos ha abierto de arriba abajo para ver qué traemos en la barriga, y...—ya lo ve usted señor Presidente—lo que ha salido de allí, es ese par de gatos contrahechos, esos dos Códigos, a los que podríamos aplicar aquellos viejos versos de la literatura castellana:

¿Veis esa repugnante criatura,
chato, pelón, sin dientes y estevado?
¡Pues lo mejor que tiene es la figura!

Sí, señor Presidente: lo mejor que tiene es la exterioridad. Porque si penetra usted al fondo, la cosa es mucho peor aún. Fíjese usted señor Presidente, en las consecuencias que están produciendo ya cuando apenas han empezado a funcionar; han desorganizado completamente la maquinaria de la justicia punitiva, de tal modo que los señores Jueces andan enredadísimos en la maraña de una ley procesal que no tuvo en cuenta ninguno de los elementos esencialísimos de toda ley: ni el ambiente nacional, ni la estructura de nuestro pueblo, ni nuestros hábitos burocráticos, ni la densidad de población, ni los recursos fiscales, ni siquiera los establecimientos penales de que podría disponer para efectuar el funesto ensayo. Y, naturalmente, aquello es una confusión lamentable: cuando apenas acaban de comenzar las flamantes Cortes Penales ya ha habido necesidad de crear una Quinta Corte cuya autoridad y jurisdicción son muy discutibles, como si aumentando jueces se lograra otra cosa que aumentar el desconcierto.

Si se me perdona lo poco elevado de la comparación, me permitiré ofrecer a su recto criterio una que ilustra bastante bien el caso. Por los días en que usted, ya con el carácter de Presidente electo, estaba descansando en las áridas montañas de Arizona, yo andaba también por allá; y en una destemplada noche de Enero en que la nieve caía tenazmente me metí al salón del cine de un pueblecillo americano. La vista que se desarrollaba ante los ojos del público carecía de interés, pero en cierto momento me hizo reir de buena gana, y acordarme de las cosas "de nuestro tiempo y de nuestra tierra". La vista representa la cocina de un restaurant y cabaret concurridísimo donde, por obra de la "ley seca" el vino abunda mucho más que antes de la prohibición. Los cocineros y los pinches corren atareadísimos y en medio de aquel ajetreo uno de ellos hace rodar por el suelo una botella de vino que se derrama en el pavimento, a la sazón que un marranito inquieto y hambriento penetra en la cocina. Se arrima al vino y bebe todo el contenido de la botella atrapando una gran borrachera. Ya en este estado encuentra en el suelo un gran pedazo de trapo en el cual se enreda de pies y manos, de tal suerte que no hace sino dar tumbos y volteretas enredándose tanto más cuanto más pretende desenredarse. Y si uno de los cocineros no se inclina a desenredarlo, de fijo que acabaría por asfixiarse. Pues haga usted cuenta, señor Presidente, que la llamada administración de justicia—dicho sea sin el menor ánimo irreverente para ella—se encuentra como el pequeño y substancioso paquidermo, enredada y dando tumbos dentro del tropo de los nuevos Códigos, de suerte que si usted no se inclina a desenredarla piadosamente, corre mucho peligro de asfixiarse.

Se dice en público, señor, que usted se propone nombrar una comisión para estudiar las reformas que deban hacerse a los flamantes Códigos. ¡Por el amor de Dios, no haga usted tal, señor Presidente! Reformar esos Códigos es darles vida, vida enclenque y morbosa, pero vida en fin, y esas dos deformidades no admiten reforma: hay que partirlas por enmedio y tirarlas al cesto.

Imagine usted que ya está nombrada la comisión para reformarlos. Las reformas no pueden consistir sino en suprimir aquellas funciones o extirpar aquellos órganos que se estiman defectuosos para sustituirlos por otros; pero ¿qué criterio ha de presidir en esa sustitución? Los órganos nuevos que se injertan en el feto original, ¿han de ser de la misma especie o de especie diferente? Y en ambos casos, Sr. Presidente, el resultado será funesto, según espero demostrarlo.

Supongamos que la comisión introduce reformas de la misma especie del original, es decir, órganos y funciones inoculados de los mismos principios o doctrinas que inspiraron el original, de aspecto brillante pero cuya eficacia dista mucho de estar comprobada, como sucede siempre en el campo de la sociología, ciencia que, como usted sabe, está apenas en formación y donde por lo mismo no hay nada preciso, riguroso, de manera que cada quien es dueño de sostener las más encontradas opiniones. Entonces, como es fácil comprender, estando como estarán necesariamente las innovaciones atacadas del mismo mal, del mismo vicio original, se agravará el daño, como si a un leproso incipiente se le extirpa un órgano para insertarle el de otro leproso cuyo mal está más avanzado.

Suponga usted por el contrario, que convencida la comisión de que convertir en leyes positivas ciertas teorías que bien pueden no ser sino extravíos, se propone avanzar con pies de plomo, tomando las reformas en el campo del viejo derecho penal. Tanto valdría como si a un caballo manco le insertáramos las aletas de una foca, pongo por caso. Y como éste maridaje de especies distintas es contrario a la naturaleza, vendría a resultar que los Códigos reformados serían la encarnación del **risum tenatis** del viejo Horacio, en aquella Epístola a los Pisones que seguramente usted estudió en su texto de latín, el Raymundo de Miguel, y que acaso conserve usted en la memoria:

Si cerviz de caballo a humano (rostro
Caprichoso pintor unir siquiera,
De aves y brutos en extraña mezcla;
Y si al fin acabara en pez horrendo
El monstruo que empezó por mujer (bella,
Invitados a ver esa figura,
La risa, amigos, contener pudierais?

No, señor Presidente. Aquí lo único eficaz es ajustarse al procedimiento espartano. Usted lo sabe bien: en Esparta, cuando una matrona daba a luz a un ser contrahecho, intervenía el Estado enviándo a un funcionario provisto de una filosa espada, para abrirlo en canal y arrojar sus restos a la fosa común a fin de que aquella deformidad no dañara a la República. Y eso que se trataba de humildes seres individuales, que de fijo no venían al mundo pretendiendo en su deformidad gobernar a los hombres! Considere usted lo que harían con ese par de seres anómalos, esos dos Códigos que, no siendo adaptables a nuestro temperamento, nuestras ideas, pretenden sin embargo gobernarnos!

Un gran poeta ha dicho, señor Presidente que el dolor es de esencia redentora. Que los dolores con que la vida quiso aquilatar a usted y los suyos se resuelva en acción redentora para esta maltrecha y abatida sociedad nuestra. Al disparo alevoso con que la maldad y la estupidez pretendieron cortar la vida de usted, que tan fecunda puede ser para nuestro país, conteste usted con un gran machetazo, con un machetazo que corte de raiz esas dos floraciones malignas que se llaman los nuevos Códigos.

Un decreto de usted derogándolos de una plumada, restableciendo el imperio de los antiguos y designando desde luego comisiones que estudien las reformas que en esos viejos Códigos deben hacerse, comisiones en que, como un fiel reflejo de la vida social, entren elementos jóvenes y elementos y sazón, es el único camino racional de la reforma y será, sin duda, un principio de redención.

Y usted habrá merecido bien de la patria.

Y en cuanto a mí, si ésta primera epístola encuentra en el elevado espíritu suyo buena acogida, allá irá a hacerle compañía una segunda que queda, como don Quijote en la bellísima dedicatoria al Conde de Lemus, "calzadas las espuelas para ir a besar las manos a vuestra Excelencia."

BIBLIOGRAFIA

LA CALLE DE LAS SIETE ESTRELLAS. Mary Roberts Rinehart. Edita, S. A.

Innumerables felicitaciones recibió la autora cuando por primera vez ofreció al público esta incomparable novela, en la que con su inimitable estilo refiere la odisea de los estudiantes americanos en Viena; felicitaciones merecidas, desde luego, pues Mary Roberts Rinehart se ha superado a sí misma en seta obra; de tal suerte, que sin leer esta novela no puede decirse que se conoce la labor de la autora.

Sólo por esta obra, si no lo hubiera sido ya por las anteriores, podría calificársela entre los maestros de la literatura contemporánea, pues en ella hace gala de su fecundo ingenio y juega con los sentimientos humanos como si fuera su verdadero creador.

En resumen, "La Calle de las Siete Estrellas" es una novela que todo el mundo debe leer y digna de figurar en las mejores bibliotecas.

SAVIA. Versos. Julio Morales Lara. Editorial Elite. Caracas.

Cultivando el arte poético con arreglo a las corrientes del vanguardismo literario, Julio Morales Lara—poeta venezolano de la última hornada—aparece con su primer libro de poemas, que bautiza con el simbólico título de "Savia". En "poemas nacionales", "poemas impresionistas", "panorama de un pueblo", "Caminos", "poemas heterogéneos" y "manifiestos campesinos", divide Morales Lara su libro en el cual, a pesar de la diversidad de aspectos que presenta, conserva una notable unidad.

EL CORAZON NO OLVIDA. Jacques Grandchamp. Publicada en la colección La Novela Rosa.

Una sentimental y, al mismo tiempo, vigorosa historia de amor se desarrolla en esta novela; una historia de amor convulsionado por múltiples contrariedades, ya que ha de luchar con los prejuicios sociales y con un enemigo aun mayor: la rivalidad profesional dentro del matrimonio.

En esta lucha ambos protagonistas se infieren crueles heridas morales, que por quedar ocultas a los ojos de los extraños son menos dolorosas y sangrientas; pero el amor, cuando es sincero y puro, sale triunfante siempre, arraigando tanto más en los corazones que lo sienten cuanto mayores son las pruebas por que ha pasado, según nos demuestra palmariamente Jacques Grandchamp en esta original y conmovedora novela, cuyo desenlace es de los más emocionantes y satisfactorios, sin necesidad de falsear los hechos.

El "Partido del Imperio" en Inglaterra, Va Triunfando

Por TIBURCIO CASTAÑEDA

LO que es necesario se impone en política con prontitud pasmosa y por eso, sin duda, se aceptó tan de buen grado la Dictadura de Primo de Rivera en España y con igual rapidez se desechó cuando se restableció el orden en la Península española y los marroquíes ni siquiera intentaban moverse contra España después de la toma de Alhucemas y el destierro de Abd-El-Krim.

Reemplazó Berenguer a Primo de Rivera para restablecer la normalidad y convocar las Cortes, y se está viendo que es necesario un compás de espera todavía y según los cables últimos se va a procesar a Sánchez de Guerra y se aplazan las elecciones del futuro Congreso, lo cual es paréntesis dentro de la normalidad.

Pues en Inglaterra también lo necesario se acaba de imponer a los políticos, apenas habían publicado un flamante novísimo programa del Partido del Imperio, a fines del mes de Febrero último, dos insignes periodistas y a la vez propietarios de periódicos, Lord Beaverbrook y el Vizconde Rothermere, diciendo que era preciso una unión aduanera en todo el Imperio británico respecto de Inglaterra, sus Dominios y la India, porque de esa suerte acompañarían a la unión económica los estrechos lazos de la política.

A penas se había publicado el Manifiesto del Partido de Unión del Imperio, cuando se supo que el Jefe del Partido Conservador, Mister Stanley Baldwin, según publicó el periódico "Evening News", del Vizconde de Rothermere, había aceptado el programa del Partido del Imperio.

Por lo tanto Baldwin ha proclamado que no se establecerán gravámenes aduaneros sobre los víveres y entonces Lord Beaverbrook dijo: "que Baldwin haga eso y yo volveré a su lado como Conservador."

Y en seguida Baldwin publicó la siguiente afirmación en los periódicos: "No hay mayor oposición en la Gran Bretaña, que contra el impuesto sobre los víveres; y la única manera de abolirlo es llegar a una votación o referendum sin que deba llevar conmigo el porvenir del Gobierno, porque eso es ya política, y hay que descartar ésta de asunto tan vital. Si el Partido Conservador vuelve al Poder, habrá que establecer ese referendum o votación.

Y ahora parece qu ese han puesto de acuerdo Mr. Baldwin, Jefe del Partido Conservador y Mr. Lloyd George, Jefe del Partido Liberal, para derrotar al Partido Laborista en la primera ocasión y créese que ésta se va a presentar cuando el Ministro de Hacienda Laborista presente el Presupuesto en la Cámara de los Comunes.

Esas manifestaciones de Baldwin contra todo impuesto aduanero sobre los víveres fué hecha el día 4 del corriente, abriendo así un camino amplio y de inmediato acceso, en las ya próximas elecciones, para volver a gobernar.

Realmente el programa de Lord Beaverbrook y del Vizconde Rothermere, es muy popular, porque establece derechos aduaneros sobre los víveres que vayan a entrar en los Dominios ingleses del extranjero y absoluta libertad de derechos de Aduana a los de los Dominios respecto de Inglaterra y vceversa.

Y a esos dos conservadores en vías de deserción para formar el Partido del Imperio les detiene y se les dice: Para qué, si el Partido Conservador los acepta, y por tanto pueden ustedes volver a él.

Al principio Baldwin había dicho que el pueblo inglés no toleraría ese impuesto a los víveres que se llevasen del extranjero a Inglaterra; y ahora, 15 días después acepta los impuestos a los víveres del extranjero, previo un plebiscito.

La política es así; no se estanca ni paraliza como los seres que van a morir, sino que se agita, varía y cambia.

Por eso no se ha criticado a Baldwin su adaptación al plan de los dos disidentes amigos suyos; sino que lo ha aceptado, si bien exige un plebiscito previo en Inglaterra y los Dominios por el que dirán **pour sauver la face**, como dicen los franceses.

Creen algunos que no se puede estampar ese principio de libertad de impuestos aduaneros para los víveres del Imperio, e imposición de derechos a los del extranjero, en el programa electoral para llegar al Poder; pero una vez en el Gobierno el Partido Conservador, convocará una Conferencia Imperial en Londres, como tantas veces, para otros asuntos y ella decidirá la libertad aduanera para los víveres del Imperio y derechos para los de otros países.

Una vez llegado el país a ese acuerdo, cree Mr. Stanley Baldwin que se impone un referendum, no político, sino nacional; y por tanto la continuación del Partido Conservador en el Poder, no dependerá del resultado de ese referendum.

Si del referendum resulta la imposición de derechos a los víveres del extranjero, entonces se habrá llegado al cuarto y último paso de esa medida de "víveres imperiales baratos", y se hace necesaria unas elecciones generales del Parlamento.

Para llegar a estos acuerdos se reunieron en el Hotel "Cecil" de Londres, medio desmantelado, Mr. Baldwin, Winston Churchill, Sir-chusten Chamberlain y muchos otros que pensaron lo mismo que Mr. Baldwin sobre el procedimiento para llegar a esa franquicia de Derechos para los víveres del Imperio y su imposición a los del extranjero.

Se debe recordar que al principio del siglo actual, cuando Mr. Chamberlain se separó del Gobierno conservador presidido por Balfour para hacer una campaña de libertad de comercio de todo el Imperio inglés y de imposición de Derechos de Aduana a los demás países. Balfour trató entonces, lo que Baldwin ahora; siendo el resultado una terrible derrota del Partido Conservador en las elecciones de 1905, entrando en el Poder los liberales con Sir Henry Cambell Bannemann como Jefe del Gobierno.

El día 4 del corriente publicó Lord Beaverbrook que en vista de las declaraciones de M. Baldwin el "Partido del Imperio Unido" no se opondrá a los conservadores en los comicios.

Por supuesto que esos dos Nobles propietarios de periódicos se han apresurado a publicar que M. Baldwin se ha convertido a las ideas por ellos expuestas, sin recordar, como yo acabo de hacer, las primacías de Charmberlain en 1905 siendo Ministro del Partido Conservador con Balfour.

¿Qué hace M. Lloyd George frente a esta agitación política de los conservadores ingleses."

Unos dicen que se reunirá con Winston Churchell, tratando de sumar al Partido Liberal a los conservadores que se separen ahora de M. Stanley Baldwin, por más que hasta hoy nada se dice de que Mr. Winston Churchell se separe del Partido Conservador.

Cierto que Lloyd George está disgustado con algunos de sus amigos del Parlamento, porque 4 de ellos votaron con Mac Donald y ocho se abstuvieron de votar contra la Ley, llamada del carbón, presentada por Mac Donald, y que todavía ha de leerse por tercera vez según las prácticas del Parlamento inglés.

Por otra parte Lord Beavermoore lo que desea es aumentar la circulación de su periódico, pero no tiene enemistad personal con Baldwin; cuando este mandó a los periódicos su claro proyecto, Lord Rothermere ni lo publicó siquiera en el "Daily Mail", que es su periódico; mientras que Lord Beaverbrook lo publicó sin quitarle una coma en el "Daily Express".

Mientras que Baldwin esté fuera del Poder, está obligado a defender su premisa: "Alimentos libres de impuestos", y sólo cuando vuelva al Poder tratará de llegar a víveres imperiales libres de derecho en el Imperio, e impuestos a los víveres del extranjero.

JUAN GUALBERTO

Anecdotario Cubano. — Por GABRIEL CAMPS

JUAN Gualberto Gómez, con previsión, le había envíado la pistola que le regaló Martí y sus arreos de pelear a López Coloma, a la finca "La Ignacia", que éste tenía arrendada en "Ibarra", provincia de Matanzas y que administraba la patriótica Emilia de Córdova; y pidió que le buscase un buen caballo, que fuese fuerte, que saltase cercas y de poca alzada.

Llegó Gómez a la finca creyendo encontrar allí a los conjurados Pedro Betancourt, Acevedo, el trasmudado Manuel García y otros. Fueron llegando hasta completar diez y seis, y juntos se lanzaron a la gloriosa aventura de que tan mal parados habían de salir. Esto fué en la última guerra que unos llaman de Baire y otros de Ibarra.

López Coloma era un consumado jinete, un centauro; campesino muy ducho, en lo referente a la cría caballar, que le proporcionó a Juan Gualberto, una magnífica bestia que reunió todas las condiciones necesarias, pedidas por el precavido jinete. No tenía más que un inconveniente, que no llegaba a defecto: era caballo asabalado.

Llámase así en Cuba a la caballería que tiene el cuello largo, poca barriga y aguzada la cabeza. Es voz derivada de sábalo, pez aplanado y bastante común en el mar Caribe.

Por su estructura el caballo asabalado, resulta muy poco seguro para la cinchà.

Salieron los andantes caballeros por el conocido campo de Ibarra y al bajar de una pequeña colina, la montura de Juan Gualberto se corrió hacia el pescuezo del **asabalado**, y al subir otra, hacia las ancas.

No era posible seguir así, pues ya se veían a los soldados del Regimiento de Pizarro, que seguían el rastro a los alzados, a quienes no quedó humanamente otro recurso que apelar a la estrategia de la fuga. En tan crítica situación López Coloma resolvió el conflicto dando su bridón, que era muy rifoso, a otro de los de la conjura, para que le diese el suyo a Don Juan, y él cogió el **asabalado** creyendo que podría lograr la estabilidad de la montura, con sus potentes piernas de experto montador. En esta mudanza se invirtió algún tiempo, el preciso para que disminuyese la distancia que los separaba de los soldados, y al dar el postrer empujón, a las cuatro patas de las cabalgaduras, todos se pusieron en salvo, menos el infortunado López Coloma, que al saltar una cerquita tuvo la malaventura de que se virase en redondo la albarda del **asabalado**, y lo lanzase al suelo, donde quedó tendido del fuerte golpe que recibió en el cráneo, aunque con vida; cruel accidente que lo puso prisionero de la avanzada de los perseguidores.

Juan Gualberto debe su vida al **asabalado**. Dicho animal le dió la muerte al pobre López Coloma, al centauro.

¡Misterios insondables del Destino!

¡El hado de López Coloma, fué hado fatal!

Se le sometió al establecido proceso, que duró mucho tiempo, porque los auditores militares nunca encontraban terminado el sumario y siempre pedían nuevas diligencias, fíados en que el tiempo, en que un día tras otro, que es lo más socorrido que hay en este mundo, salvaría la vida de aquel valiente. Pero su fuga del Hospital Militar que le servía de prisión, y captura inmediata, determinó su destino y fué fusilado, de mala manera por cierto. ¡No todos eran auditores!

Juan Gualberto asegura que si la cacareada de López Coloma, éste estaría hoy tan vivo como nosotros, en lo incierto, naturalmente, del tránsito por este mundo.

Gómez es hombre de muy buena suerte.

Prisionero, se le sometió a la causa del caso y fué condenado a 20 años de reclusión temporal.

Al llegar a Madrid, encadenado, su abogado Labra logró que se le quitasen las cadenas, pues la pena de reclusión a diferencia de las penas superiores de la escala penal, no tienen cadena. Se incurría en extralimitación. Adquirió y guardó la cadena Agapito Anitúa, un ferretero vizcaíno, complicado y también condenado en la causa, que luego mandó, con el hierro, a construir en Eibar una pistola, un alfiler de corbata y otros objetos, que hoy guarda Gómez, como recuerdo del amigo y de Ibarra. El defensor de Gómez en el proceso fué Tapia Ruano, oficial de artillería, cubano, sobrino del Marqués de Santa Lucía, el cual tuvo la gentileza de permitirle a Gómez que él, como escritor que era, hiciese su propia defensa, con la condición de que en sus descargos no olvidase la confianza que le dispensaba, que recordase su uniforme de artillero.

Juan Gualberto se despachó a su gusto y aceptó una enmienda de Lanuza, que fué a visitarle a la prisión.

El procesado daba como hechos probados su levantamiento por la causa de Cuba, y Lanuza le asesoró diciéndole que nunca debían admitirse los hechos comprometedores, sino en hipótesis, por ejemplo: Suponiendo que me hubiese alzado, suponiendo que fuese por la causa cubana etc. Es indudable que las profesiones imprimen carácter.

Los Auditores y Tapia Ruano merecen, a través del tiempo, un generoso recuerdo.

Una excusa al irresponsable e inocente asabalado.

Y una mención honorífica a los otros alzados, de cuyos nombres sólo recuerdo los de Gerardo Núñez, Latapier y Antonio María Rivera.

M.E.C.D. 2016

COMIENZAN EL SABADO LAS OLIMPIADAS

PUESTOS DE ACUERDO LOS MANAGERS DE IGNACIO ARA Y EDWARD FIZTMASTER SE BATIRAN EL PROXIMO SABADO EN LA ARENA POLAR ESTOS PUGILES EN MATCH DE REVANCHA

Quedarán al fin satisfechos los fanáticos que han estado pidiendo a moco tendido que no dejara de celebrarse este encuentro que ha de resultar definitivo para el cartel de esos populares boxeadores.—El hebreo se entrena todas las tardes en la Arena Polar y el aragonés en el campamento del Reparto Miramar

(Por GUILLERMO PI)

Como está escrito que no solamente de pan vive el hombre, según San Mateo, se dispone el buen público de la Habana a presenciar con todo entusiasmo el match de revancha que el sábado próximo le ofrece el hebreo varsoviano Edward Fiztmaster al vasco aragonés Ignacio Ara en la coquetona ARENA POLAR. Es ésta una pelea que se está cayendo de la mata, como solemos decir por estos gredales cuando se nos está brindando una cosa que todos deseamos obtener, pero que falta el que lance la primera piedra.

Don Luis Parga, el siempre apuesto Don Luis, que no por eso pretende que se le tenga por otro Mejías, ha sido en este caso del intringulis Ara-Fiztmaster el que se ha decidido a lanzar el «seboruco« para que cuaje la pelea hispano-polonesa. Parga, siempre atento a los latidos de la opinión, a lo que pide el pueblo, ha metido el hombro en el asunto y puesto de acuerdo, quieras que no, a los dos managers, a Dupré y a Leclerec, por lo que podemos dar por seguro que el sábado irá el encuentro a diez rounds en el evento oficial del programa que con tanto acierto se encuentra confeccionando el match maker de la popular Compañía Cubana de Espectáculos.

Ayer celebrmos una ligera interview con Musiú Leclerc, que es el que tiene a su cargo al polonés. Nos encontramos en la flamante oficina de Parga-Pincho en la Manzana de Gómez, cuyas paredes se encuentran recién pintadas de azulcotilla, color boxístico muy de moda que ha entrado a robustecer la rica gama de los matices. Pues sí, el señor Leclerc nos dijo que en esta pelea del sábado él va sacrificado, pues no es lógico que su boxeador pelee con dos o tres libras menos que el español Ara, al que Dupré no consiente que se rebaje a menos de 150 libras.

Pero esta vez, nos afirmó Leclerc, puede usted tener la seguridad, y así publicarlo en su información de mañana, que Edward Fiztmaster se en- [illegible] en [illegible] mejores condiciones que cuando se batió por primera vez con el español. Entonces padecía mi [illegible] de una [illegible] ritis» (suponemos que quiso decir ictericia) que lo tenía más flaco que un perro de Guanabacoa y siempre estaba arrojando bilis. Ya todo eso se lo curó el Dr. Humberto Fernández Aguirre que tiene especialidad para tratar boxeadores, por lo que ahora se encuentra hecho un cañón rayado y dispuesto a poner horizontal sobre la lona al famoso vasco aragonés de Dupré.

Estas declaraciones de optimismo del manager de Fiztmaster nos han satisfecho en grado sumo, pues de esa manera queda completamente zanjado el conflicto de los pesos y asegurado de una vez el match que tanto han pedido los fanáticos al match maker don Luis Parga. Y la prueba de que es así la tenemos en que ayer mismo realizó el hebreo fuerte training en la ARENA POLAR, estuvo haciendo seis rounds de guantes con [illegible] de distintas categorías y gustó una barbaridad a los que lo vieron con los fenomenales guantes de 16 onzas disparando tortas narcotizantes.

Por su parte Ignacio Ara se encuentra realizando un training a toda marcha en el campamento hispano del Reparto Miramar, sirviéndole de [illegible] de Mike McTigue que es amigo inseparable suyo, Isidoro Gastañaga, por lo que muy poco o nada tenemos que decir de lo bien que le viene a Ignacio un compañero de guantes de tal naturaleza. Eso sin contar que Vicente Cerdán, José Martínez y Manuel González, paisanos todos ellos de Ara, le ayudan también a prepararse para salir airoso frente a Fiztmaster la noche del próximo sábado.

La Compañía Cubana de Espectáculos, la que ha hecho a su conjuro brotar el agua de la peña y que de las nubes llovieran panes y peces cuando todo era esterilidad y desolación en nuestro pequeño mundo boxístico, merece toda consideración del público, la mejor ayuda y calor del fanático, por la labor que ya ha realizado y por la que se encuentra haciendo con ánimo de superarse a sí misma. Los programas de alta calidad se suceden cada sábado, presentando siempre una máxima atracción en una arena que nada tiene que envidiar a las mejores de los Estados Unidos o de cualquiera otros Estados aunque no se encuentren unidos.

Si en nuestras manos estuviera, en nuestra condición de fanáticos del varonil deporte de los puños, el hacer mercedes como hacen los monarcas, cubriríamos los augustos pechos de Zorrilla, Parga, Pincho and Company, de cruces y condecoraciones, de estalactitas y estalagmitas, de medallas, bandas y otros bártulos que significan altos honores y merecimientos conquistados en servicio de reinos, repúblicas y cayos adyacentes que por el mundo andan. Y conste que no nos vamos de «guataquería», pues como dice el inmortal Zorrilla por boca de Tenorio, el otro Zorrilla que logró fama sin fabricar cerveza, lo que sería de todo punto imposible en estos tiempos de sanas costumbres y paladar educado, «como vivió hasta aquí, vivirá siempre Don Juan«...

EDWARD FIZTMASTER, el magnífico peso welter polonés que ofrece un match de revancha al vasco aragonés Ignacio Ara a quien ganó por golpe foul. Este encuentro será el star bout del sábado próximo en la ARENA POLAR, marcado a diez rounds.

LOS ALL-STARS DE FUTBOL

A petición del instructor de futbol de los Marqueses de lVedado Tennis Club, Major O Hare, quien tenía el encargo expreso de enviar nuestras selecciones a la Guía anual d foot ball intercolegial de la Casa Spalding, nos hemos reunido los redactores de sports amateurs que tratamos de futbol intercolegial en las temporadas invernales y juntos hemos escogido los dos mejores teams cubanos que tenemos en la actualiadd.

Para ello tomamos como base las performances de cada atleta en la pasada temporada, la que terminó con la conquista de los dos campeonatos celebrados por el squad del Vedado Tennis Club.

El escogido por los señores Fernando del Castillo, de «Heraldo de Cuba», Sergio Varona, de «El Mundo», Néstor Coronado, de «El País» y Pedro Galiana, del DIARIO DE LA MARINA, es el siguiente:

PRIMER TEAM	Posiciones	SEGUNDO TEAM
J. Suárez	L.E.	A. Sánchez.
T. Sánchez C.	L.T.	R. Agiiero.
W. Rodríguez	L.G.	M. Saraza.
E. Guernica	C.	P. Mendieta.
L. Hernández	R.G.	J. Calles.
E. Domínguez	R.T.	A. Rivas Vázquez.
A. Maceo	R.E.	C. García Vélez.
F. Mejer	R.H.B.	C. Rodríguez.
M. González	L.H.B.	O. Michelena.
J. A. Mejer	F.B.	E. Martín.
C. Argimón	Q.B.	J. Alvarez.

Chocolate y Black Bill Partieron Ayer Para Orangeburg Donde Harán Training Para sus Peleas

Antes de marchar, Pincho Gutiérrez firmó contratos para presentar a Chocolate con Ridgeway y a Black Bill con Midget Wolgast.—Chocolate realizó un ligero trabajo en el St. Nicolás.—Los dos cubanos están en magnífica forma

NUEVA YORK, Marzo 11. (AP.) —Hoy salieron para Orangeburg, los boxers cubanos Kid Chocolate y Black Bill, quienes harán su entrenaje en el campamento de Gus Wilson, donde se halla entrenándose Victorio Cámpolo.

Tony Canzoneri también se entrena en estos días en ese mismo campamento para su duelo el viernes con él Tani Loayza en el Madison Square Garden.

El Tani no ha salido de la ciudad, y está trabajando en el gimnasio de Lou Stillman.

Antes de salir Chocolate, su gerente Pincho Gutiérrez fué al despacho de Tom Mcardle, concertador de desafíos del Madison Square Garden y firmó los contratos para las dos peleas: la de Chocolate con Al Ridgeways, y la de Black Bill con Midget Wolgast para el campeonato mundial de peso mosca. Estas peleas tendrán lugar en el Garden el 21 de este mes.

Chocolate hizo ejercicios ligeros en el gimnacio de St. Nicholas esta tarde y junto con Black Bill estuvieron contemplando al nuevo "Poulain" de la cuadra de Pincho, que aunque no ha peleado todavía en Estados Unidos, está llamando tanta atención en sus entrenajes como el mismo Primo Carnera o Victorio Cámpolo.

Este joven es el vasco Mateo Osa, quien hizo guantes hoy delante de Pincho y los principales miembros de la cuadra cubana, con el viejo caballo de batalla Paul Berlenbach. Pincho pidió a Mateo que hiciera guantes con alguien para poder juzgarlo, y el "alguien seleccionado fué el ex-campeón semi completo del mundo que viene todos los días a entrenarse al gimnaio St. Nicholas.

Los dos mozos hicieron dos asaltos interesantísimos.

Berlenbach siempre atrae al gentío porque todavía no ha olvidado aquellas cualidades que lo hicieron hace tres años el ídolo de Nueva York: bravura, tenacidad y fortaleza.

Mateo es fajador del mismo tipo de Paul, pero muchísimo más fuerte y más rápido. Al terminar el entrenaje preguntamos a Berlenbach qué opinaba del joven vasco y nos contestó:

"Es fuerte como un toro. Creo que es el hombre más fuerte que he conocido en mi vida pugilística. Yo creía que había pocos pesos completos que me superaran en tenacidad, pero este mozo me ha dado una lección".

Dan Hickey, el apoderado de Berlenbach estaba contentísimo con el trabajo dado a su pupilo por Osa. "Creo que ese mozo es el mejor peleador en su categoría que tenemos hoy en día", dijo Hickey.

Y en cuanto a Pincho estaba en ascuas. Nunca se ha visto al genial gerente tan contento como después que vió el trabajo de su nueva adquisición.

"Nunca he querido dar opiniones sobre peleadores sin verlos trabajar,"—nos dijo Pincho. "Por eso quise que Mateo se pusiera guantes con un hombre de cartel y de experiencia como es Paul Berlenbach. Como sé que ambos son pegadores recios, ordené a Mateo que usara guantes de 22 onzas, no fuera que en un descuido pudiera herir malamente al amigo Berlenbach. Y creo firmemente, sin llenarme de pasiones ni de optimismos injustificados, que Mateo es una gran cosa.

FIRMADOS CHOCOLATE Y BLACK BILL PARA PELEAR EN TORONTO EL DIA 28

NUEVA YORK, Marzo 11. (AP.) —Esta tarde salió para Toronto el promotor canadiense Playfair Brown quien vino a Nueva York a firmar contrato con Pincho Gutiérrez para las peleas que se celebrarán en la "Ciudad Reina", el 28 de este mes, entre el Kid Chocolate y Johnny Erickson y entre Black Bill y su eterno adversario, el chileno Routier Parra.

Brown manifestó antes de partir, que la pelea entre Black Bill y Parra será con el objeto de escoger un adversario para Willie Davies, ganador del torneo peso mosca celebrado recientemente en Toronto.

El ganador de la victoria final será pareado con Frankie Genaro, a quien muchos consideran como campeón de su división, y así no habrá dudas sobre quien es el campeón genuino peso mosca. La Comisión Atlética de Nueva York reconocerá a Black Bill como tal si logra vencer a Midget Wolgast, en la batalla del 21 en el Garden.

PRIMO CARNERA GANO OTRA PELEA POR KNOCK OUT EN EL PRIMER ROUND DE LUCHA

MINNEAPOLIS, Miss., Marzo 11. (AP.)—Primo Carnera agregó un knock out más a la lista que está alcanzando en los Estados Unidos al vencer hoy a Sully Mongomerty, de Texas, al minuto y quince segundos de combate del primer round de la pelea que ambos sostuvieron aquí.

LLEGARON AYER A ESTA CIUDAD LOS ATLETAS DE GUATEMALA, SAN SALVADOR Y HONDURAS QUE HAN DE PARTICIPAR EN LOS JUEGOS DEPORTIVOS

Vienen los muchachos sumamente entusiasmados y listos para hacer un buen papel.—Llegaron en el "Cuba" y se alojan en Tiscornia.—Hoy se espera el "Patria" con las representaciones de Costa Rica, Panamá y Jamaica.—Méjico jugará base ball.—Ensayarán los atletas los actos del día de apertura de los juegos.—Otras notas de las Olimpíadas

(Por PEDRO GALIANA)

Llegaron ayer después de un viaje bastante accidentado, pues fueron sorprendidos por el nortazo que nos azotó hace días, las representaciones atléticas de Guatemala, San Salvador y Honduras que respondiendo gentilmente a la invitación que le hiciera nuestra Junta Nacional de Atletismo en nombre del Gobierno cubano, se disponen a competir en los Segundos Juegos Deportivos Centro-Americanos que tendrán lugar en esta ciudad y que comenzarán el próximo sábado día 15, en el hermoso Stadium de la Tropical.

Llegaron los atletas de esos tres países hermanos en el crucero "Cuba" que fué a buscarlos en nombre de nuestro Gobierno. La llegada estuvo señalada para las diez de la mañana, pero no fué hasta la una y media que pudieron pisar tierra cubana los entusiastas defensores de estas tres simpáticas naciones centro-americanas.

LLEGA EL "CUBA"

Tan pronto como el crucero "Cuba" atracó en los muelles de San Francisco, la banda de la Marina dejó oir el himno nacional y seguidamente los de las tres naciones que arribaban. Primero tocó el himno de Guatemala, más tarde el de San Salvador y por último el de Honduras.

Llenadas las formalidades de costumbre, distintos miembros de nuestra Juntat Nacionaal de Atletismo, subieron a bordo del Cuba y le dieron la bienvenida oficial a los delegados de las naciones visitantes, en tanto que los atletas de los tres países daban vivas a nuestra república.

COMISION DE RECIBO

A recibir a los atletas llegados acudieron el Sr. Porfirio Franca, presidente del Comité Olímpico cubano; el Brigadier Ibrahim Consuegra, el Senador Alberto Barreras, el cónsul general de El Salvador, Dr. Emilio Matheus, el cónsul general de Honduras, Ernesto Fietes; el vice-cónsul Alberto Cabrera; y el cónsul general de Guatemala. También estuvieron en el muelle el Coronel Rasco, los comandantes Wirsmach y Ortega, el capitán Leyte Vidal, y los capitanes Montero y Alfonso.

Una nutrida representación mejicana estuvo presente en el recibimiento, habiendo sido presidida la representación por el General Tirso Hernández y el señor José Martínez Ceballos.

DELEGADO CUBANO

Una vez a bordo del Cuba, el teniente Rafael Reyna, jefe de la expedición que fué a buscar a los atletas de esas tres naciones, hizo la presentación oficial de las delegaciones a los miembros de la Junta Central, declarando que los tres países vienen sumamente entusiasmados y dispuestos a ofrecer a los cubanos una brillante demostración en las pruebas en que participen.

El Teniente Reyna, llevando la representación de la Junta Nacional Cubana, ha atendido a todos los atletas de Guatemala, San Salvador y Honduras, los cuales se han mostrado altamente agradecidos de sus indicaciones.

Puede decirse, que el teniente Reyna, demostrando un celo extraordinario, ha cumplido fielmente su misión.

JEFES DE LAS DELEGACIONES

Al frente de la representación Olímpica de Guatemala vienen los Sres. González Palarea, el licenciado Sánchez Latour y Enrique Sellos, este último como capitán del equipo. Como director de la delegación de San Salvador viene el Sr. Rubén H. Lima y como director de la delegación de Honduras viene el señor Antonio Rosa. Las tres representaciones han hecho declaraciones optimistas sobre la posible demostración de sus atletas y han declarado que, aunque en ningún momento tienen pensado conquistar el triunfo oficial de los Juegos Deportivos, les anima un deseo grande de hacer una buena demostración, para lo cual realizarán toda clase de esfuerzos.

PERIODISTAS

A bordo del Cuba llegaron también numerosos periodistas de esos tres países, los cuales vienen a reportar las competencias que han de tener lugar en esta ciudad desde el próximo sábado al día 5 de Abril.

Entre esos periodistas anotamos a los señores Antonio Rosas, de ::El Cronista de Tegucigalpa"; Manuel Caseres, de "El Norte", Honduras; Marcos Ponce, de "El Sal" de Tegucigalpa; Luis Alvarado, de "El Tiempo"; Enrique Muñoz, del "Diario de Guatemala, y otros muchos más que sentimos no recordar en el momento de escribir estas líneas.

A TISCORNIA

Todos los atletas llegados en el Cuba fueron directamente para Tiscornia, donde se alojarán mientras duren los Juegos Deportivos. Cada nación ha sido alojada en una nave distinta del edificio y como dijimos en el día de ayer, a cada una se le pondrán a su disposición distintas lanchas para que puedan trasladarse a tierra diariamente cada vez que tengan necesidad de realizar sus prácticas.

LLEGA EL SR. AGUIRRE

En el vapor Caronnia, por el muelle de la Machina, llegó el Sr. Enrique C. Aguirre, delegado olímpico de Méjico, quien viene desde Méjico por la vía de los Estados Unidos. A recibirle acudieron numerosos atletas mejicanos, así como distintos miembros de la delegación de ese gran país hermano. También estuvieron presentes en su llegada distintos miembros de la Junta Cubana.

MEJICO JUGARA BASEBALL

A última hora se ha logrado arreglar las dificultades que existían y con este motivo, Méjico tomará parte en las competencias de base ball.

El Brigadier Consuegra, activo miembro de la Junta Nacional, fué quien dió la noticia, que confirmamos más tarde, por medio de la representación Mejicana.

El equipo Mejicano tiene que haber salido anoche de la ciudad Mejicana y debe estar aquí para el 16 del presente. El conjunto está formado por 12 hombres, incluyendo tres pitchers, dos catchers, cuatro infielders y cuatro outfielders.

El team viene dirigido por Don Ernesto Carmona, presidente de la Federación de baseball de Méjico y por Hombono Marquez, coach, y ayudante que fué del Gral. Obregón.

COMPETIRA PUERTO RICO

El propio Brigadier Consuegra, al dar la noticia de la asistencia de Méjico a las justas de baseball—lo que indudablemente dará más realce a las competencias—anunció la inscripción de Puerto Rico en los eventos de track y field. La representación de este país hermano, aunque un tanto reducida, embarcará pronto para esta ciudad, a fin de llegar aquí antes del sábado. Los atletas portorriqueños utilizarán la vía aérea para realizar su viaje.

LAS PRACTICAS

El Comité Olímpico, deseando dar toda clase de facilidades a los atletas que están llegando, ha combinado un excelente horario para las prácticas de cada team. Con este motivo, cada nación tiene su hora especial para hacer sus trabajos de entrenamiento y ninguna tropezará con dificultades para prepararse para los eventos en que han de participar.

LOS MEJICANOS

Los atletas mejicanos, por ejemplo, han escogido ya sus horas especiales y todos los días invaden distintos campos de esta ciudad para realizar sus ejercicios.

Los nadadores están yendo a la Playa de Marianao todos los días de 10 a 12 del día; los basketbolistas concurren al floor del Vedado Tennis, los de track y field ensayan en el Vedado, lo mismo que los de volley ball y los de tiro están concurriendo al club de Cazadores del Cerro y al campo de tiro de nuestro ejército.

LLEGA EL PATRIA

Para hoy por la mañana está anunciada la llegada del buque escuela Patria, que trae consigo a las representaciones atléticas de Panamá, Costa Rica y Jamaica. Los atletas de estos tres países, como los de Guatemala, Honduras y San Salvador, se alojarán en Tiscornia, donde se les tiene preparado un magnífico local.

La hora exacta de la llegada del Patria no se sabe, pero en el puerto nos informaron ayer que arribaría a las nueve de la mañana aproximadamente.

A los atletas de estos tres países, como a los anteriores, se les brindará un entusiasta recibimiento.

ALMUERZO EN "LA TROPICAL"

Mañana jueves a la una del día les será ofrecido por los periodistas encargados de las informaciones de estos Juegos Deportivos, un almuerzo a la selección cubana de baseball, que tan magnífica demostración ha hecho en las pruebas preliminares a las Olimpiadas.

A este almuerzo están invitados todos los players del team Cuba, así como los miembros de la Junta Nacional de Atletismo.

El almuerzo se dará en los jardines de "La Tropical", pero todo el mundo tendrá que reunirse antes de la una en la entrada del Stadium.

CONCESION A LOS ATLETAS

El Dr. Miguel Angel Aguiar, presidente de la Compañía Cubana Radiotelegráfica Intercontinental, dictó ayer las órdenes oportunas para que los mensajes impuestos en las oficinas de la referida compañía por los atletas centro-americanos que participen en los Segundos Juegos Deportivos, fueran cursados por una tarifa mínima.

Los representantes de la prensa centro-americana también han obtenido especiales beneficios para que puedan informar a sus países de todos los eventos de los Juegos.

OTRAS NOTICIAS

Todos los atletas que han de participar en los Juegos Deportivos están citados para mañana jueves en el Stadium de la Tropical para ensayar laas ceremonias de aperturas que se realizarán en los Juegos el próximo sábado.

Hoy se reunirán los delegados de baseball de las distintas naciones que participan en esas competencias para nombrar los jueces que han de actuar, hacer el sorteo de los juegos y ultimar todos los detalles necesarios en estas justas.

Los delegados de volley ball se reunirán también hoy a las nueve y media para tomar acuerdos relacionados con esas competencias.

Los delegados de futbol se reunirán mañana jueves a las ocho y media. En este deporte se seguirá una regla especial mediante la cual los seis países inscriptos serán divididos en dos grupos de tres. Cada equipo jugará un juego con cada uno de los otros dos que forman su grupo, resultando eliminado el que quede en tercer lugar.

Los cuatro que paseen a la segunda vuelta de la eliminación jugarán juegos entre sí para determinar el primero, segundo y tercer puesto de la competencia. En ese caso de empate se jugará un encuentro más para decidir.

SELLOS OLIMPICOS

Mientras duren los Juegos Deportivos, sólo se utilizarán en la correspondencia del país sellos Olímpicos, hechos especialmente por la Secretaría de Comunicaciones.

Los sellos en cuestión tendrán 29 milímetros de largo y 24 de ancho, perforados 12x12 y representarán dentro de un marco orlado de laureles, un atleta al realizar un salto de obstáculo; en la parte superior del sello habrá una inscripción que dice: República de Cuba-Correos y en la parte inferior «Segundos Juegos Deportivos Centro-americanos.

LAS OLIMPIADAS POR RADIO

Todos los eventos que se efectúen durante los Juegos Deportivos serán trasmitidos por las distintas estaciones de radio que tenemos en la isla, especialmente la del DIARIO DE LA MARINA, que con su efectividad acostumbrada proporcionará a sus numerosos oyentes una relación detallada de todo cuanto ocurra en estas grandes justas internacionales de atletismo que se efectuarán aquí.

LAS OFICINAS PUBLICAS

Sin que pueda darse nada por seguro hasta el presente, ayer recogimos distintos rumores en los cuales se aseguraba que durante los 20 días de las Olimpiadas las oficinas públicas no trabajarán por la tarde a fin de que los empleados puedan concurrir a todos los espectáculos atléticos anunciados.

La noticia no ha sido confirmada todavía, pero se tiene entendido que el Honorable señor Presidente de la República firmará un decreto en ese sentido en estos días.

LAS ESCUELAS PUBLICAS

Como hemos dicho varias veces desde estas mismas columnas, cinco mil niños de las escuelas públicas serán invitados diariamente por la Junta Nacional de Atletismo para presenciar las distintas pruebas que se efectuarán en los Juegos Deportivos.

El sábado se hará efectiva la primera invitación, habiéndose comunicado ya a la Secretaría de Instrucción Pública que señale las escuelas y niños que podrán gozar de ese privilegio en la primera semana de competencias.

FUERTE PREPARACION

En lo que resta de la semana todos los componentes del team Olímpico cubano tendrán que acudir con verdadera puntualidad a sus prácticas a fin de que los distintos equipos alcancen al grado más alto de preparación.

Los atletas de base ball siguen practicando en la Tropical, los de track y field en el Stadium, los de basket ball en el Vedado, los de natación en la Playa de Marianao y los de volley ball y tennis en el V. T. C.

JAI ALAI

Mañana jueves por la mañana, probablemente, se efectuará en la cancha del viejo frontón el partido final de la eliminación que se ha venido siguiendo para escoger los representantes de Cuba en la justa de Jai Alai que se efectuarán con Méjico durante los Juegos Deportivos.

Tobita Faura, y Moisés González, de la Universidad de la Habana; Pepe Salazar, del Habana Yacht Club y J. Martín, del Atlético de Cuba, son los atletas que discuten los puestos de la pareja cubana que competirá contra los Méjicos.

Mañana jugarán Faura y Salazar contra Moisés y Martín la pareja ganadora sera designada para jugar oficialmente en representación de Cuba.

AGRADABLE VISITA

Ayer por la tarde tuvimos el gusto de recibir la grata visita del General Tirso Hernández, presidente de la Delegación Mejicana de Atletismo, quien nos ofreció sus respetos en nombre de los atletas de su país. Vino el General Hernández acompañado de su ayudante el popular teniente Rafael Montoro, así como de Alejandro Aguilera, "Fray Nemo" que ha venido en representación de la prensa mejicana

Estuvieron largo rato los señores antes dicho en esta redacción, comentando con el cronista las posibilidades de Méjico en los Juegos Deportivos, así como la importancia que tienen estas competencias para los países centro-americanos.

Quedamos altamente agradecidos de la visita.

El Alcalde firmó ayer esta alocución al pueblo de la Habana:

El día 15 del actual mes de marzo, comenzarán a celebrarse en esta República, los «Segundos Juegos Deportivos Centro-Americanos», organizados por Cuba, y a los cuales concurrirán atletas de Costa Rica, El Salvador, Guatemala, Honduras, Jamaica, México, Panamá y Cuba.

Los Juegos Olímpicos tuvieron en la antigua Grecia una significación de tan alto relieve, que constituyeron no sólo un exponente de la cultura física de aquel pueblo, sino que fueron también ocasión propicia para dar a conocer los mejores frutos del intelecto heleno y sirvieron, además,—que tan intensa era su influencia— para abrir periódicamente una tregua de amor y de paz en las luchas internas de aquella nación batalladora. La juventud que concurría a los Juegos Olímpicos en el pretérito, tenía necesariamente que someterse a una preparación excepcional, que fué factor decisivo para alcanzar el vigor físico extraordinario a que llegó una raza que supo y pudo, en su época, dominar el mundo conocido. En períodos de decadencias, el pasado desconoció las fecundas enseñanzas de los Juegos Olímpicos que al fin desaparecieron en medio de la molicie de un ciclo histórico que fenecía. Largos siglos transcurrieron después de su desaparición, hasta que en 1894, se reanudaron en Atenas, como medida de alta previsión social, conducente a asegurar el equilibrio entre el vigor físico y el progreso mental de la humanidad; y como medio de realizar en el hombre contemporáneo aquella idealidad perseguida con tesón extraordinario por los mentores del pasado, alma sana y cuerpo sano.

Los esfuerzos realizados por Cuba en estos últimos tiempos, en relación con la cultura física de su juventud, tendrán ahora una oportunidad de demostrar si han sido o no fecundos en provechosos resultados. Tendremos ahora la ocasión de medir nuestro progreso en este orden, con el alcanzado en la propia esfera por otros pueblos del Continente americano.

Para reciibr cordialmente a nuestros visitantes, los atletas de las Repúblicas y pueblos americanos que nos honran con su asistencia para aclamar a los vencedores y para estimular con nuestra presencia a los cubanos, cumplo con el deber de invitar al pueblo de la Habana, a que coopere al mejor éxito de los «Segundos Juegos Deportivos Centro-Americanos» que entre nosotros se celebrarán; concurirendo a todos los actos que han de efectuarse, en demostración de fervorosa simpatía con los altos idealismos que inspiran estas justas internacionales, que dan la medida del progreso y la civilización de cada pueblo, y que sirven de estrecho lazo espiritual, que fortalece el afecto, para unir, al través de las distancias, en un fin colectivo común, a distintas banderas correspondientes a diversas nacionalidades.

Habana, marzo 11 de 1930.

Miguel M. Gómez,
Alcalde Municipal.

Véase los Campos de Training en la página 23

Dril blanco S-100 legítimo "TAYLOR". Almacén de Paños SOBRINOS DE NAZABAL, Muralla 70.

1832 — 1932

Primer Centenario del DIARIO DE LA MARINA

EXTRAORDINARIA OFERTA A LOS SUSCRIPTORES

HAGA usted un pequeño esfuerzo por el DIARIO DE LA MARINA y el DIARIO DE LA MARINA hará un gran esfuerzo por usted.

COMO hemos anunciado, el DIARIO DE LA MARINA comienza a prepararse para celebrar, con el mayor esplendor posible, el PRIMER CENTENARIO de su vida periodística; celebración cuya finalidad está inspirada en un ardiente deseo de que sean nuestros suscriptores—la columna más sólida de nuestra prosperidad y de nuestro engrandecimiento—los que disfruten de ella en primer término.

PARA realizar tal propósito, necesitamos, una vez más, de la valiosa cooperación de todos nuestros suscriptores; y a obtenerla tiende esta oferta Y LAS SUCESIVAS QUE HAREMOS, conforme a nuestra promesa de que

1930

será el Año del Suscriptor del DIARIO DE LA MARINA

QUERIENDO establecer en Cuba un sistema análogo al que siguen los más importantes periódicos de suscripción en Inglaterra y en los Estados Unidos; y, no obstante el alto costo que esto representa para nosotros, hemos resuelto, en preparación de nuestros festejos para celebrar el PRIMER CENTENARIO del DIARIO DE LA MARINA, hacer nuestros suscriptores la siguiente y jamás igualada

OFERTA

HASTA nuevo aviso en contrario, todo suscriptor del DIARIO DE LA MARINA que nos aporte una nueva suscripción anual cuyo pago puede hacerse por meses, trimestres, semestres o año, de acuerdo con la tarifa que al dorso publicamos, recibirá al mismo precio que hoy abona por nuestra suscripción, además del DIARIO DE LA MARINA, las siguientes revistas, conforme al PLAN que escoja, las que le serán enviadas gratuitamente con nuestro periódico.

Plan Número Uno:

Una revista semanal a escoger entre

CARTELES y **BOHEMIA**

y la gran revista mensual, motivo de orgullo para Cuba y para la Prensa Ilustrada de la América Hispana,

SOCIAL

Plan Número Dos:

Una revista semanal humorística, a escoger entre

LA SEMANA, KARIKATO, CRITICA y POLITICA COMICA

Una revista semanal gráfica, a escoger entre

CARTELES y **BOHEMIA; y**

la revista de más profusa circulación en Hispano-América, editada en New York,

CINE MUNDIAL

ESTA oferta alcanza también al nuevo suscriptor aportado por el suscriptor antiguo; esto es, el suscriptor nuevo recibirá, con el DIARIO DE LA MARINA, las revistas que escoja, entre las mencionadas antes, con toda regularidad y sin gasto extra para él.

El precio, repetimos, de este extraordinario servicio de publicaciones será el mismo actual que rige para el DIARIO DE LA MARINA, recibiendo así, tanto el nuevo como el antiguo suscriptor, absolutamente gratis, las revistas que dejamos mencionadas.

PARA los efectos de esta oferta, se entenderá por NUEVO SUSCRIPTOR, toda persona cuyo nombre no haya figurado en nuestros registros de suscriptores después del primero de Enero de 1930; así como se desechará como tal, todo aquel que se de de baja actualmente para suscribirse por otro conducto dentro del plazo fijado para esta concesión; entendiéndose también por suscriptor anual, a los efectos expresados, aquel que permanezca suscripto a nuestro periódico por un plazo no menor de un año, aunque pague la suscripción por meses, trimestres o semestres.

TODOS nuestros suscriptores que se hallen interesados en la oferta anterior, deberán suscribir el cupón que aparece al dorso, remitiéndonoslo por correo, certificado si fuera posible, para evitar todo extravío.

NO deben olvidar nuestros suscriptores que de su colaboración dependerá en gran parte, el esplendor con que celebremos el

PRIMER CENTENARIO DEL "DIARIO DE LA MARINA"

en el cual ellos serán los más directamente interesados.

NO OLVIDE tampoco que esta primera oferta que le hacemos marcará por el éxito de su colaboración la importancia de las próximas, y que dado lo crecido del gasto que esto representa, sólo tendrán derecho a sus beneficios los que nos aporten un nuevo suscriptor anual.

BUSQUE EL CUPON AL DORSO

Suscríbase al DIARIO DE LA MARINA

M.E.C.D. 2016

UN FINAL ESPECTACULAR AYER EN EL HIPODROMO DE MARIANAO

MURMURING PINES VENCIO POR NARIZ EN UN EMOCIONANTE FINAL EN EL ESTELAR

Después que Western Princess y Leller Bunny se mataron regateando, terminó como una bala el hijo de Pagan Pan.—Bumpkin fué el único favorito que logró hacer la cruz en la laboriosa jornada.—La célebre potranca Type se fué de papelazo, corriendo como si estuviera adolorida y preocupada

Por "JERRY" CORRALES

Con bastan. animación transcurrió la función hípica ochenta y seis que dista solamente cinco singladuras de llegar a su terminación el próximo domingo, para pesadumbre traer a los que navegan con suerte, y sembrar la duda en el ánimo de los que metidos mitad de cuerpo en el chapapote conciban la esperanza de que podrían salir de la penumbra y todavía bañarse en colonia, si la brega de la pista se prolongara regular período.

Para Macetines fué de siguaraya y alambre de púas el score de ayer tarde, al corresponder solamente para Hipotecarios también el favorito del último perillazo Bumpkin, de rayita en la pizarra de bookies, tras cinco consecutivos éxitos de los que llevan la harina de Visigodos y Macabeos.

Aunque fué fatídica la tarde para las legiones antes citadas como de suerte adversa, no ocurrió lo mismo a la muy extensa congregación de Auras. Muchos de éstos no titubearon en ponerse con diez maracas para coger una al show de Type, y veinte para ocho cobrar en Western Princess; los favoritos cuyas pasmatorias más resonancia ayer tuvieron para Macetines. Uno de éstos que no falla función hípica aunque se trate de tiempo huracanado al sucumbir Western Princess en la misma varilla se lanzó al césped de cabeza con regular violencia sufriendo e. el aterrizaje pérdida de costosos binoculares, pajita importado, desbarate de la percha y contusiones diseminadas por la extensa región de su anatomía, amén de excitación nerviosa que requirió inmediato auxilio profesional y de botica. Una vez vuelto a la normalidad, echó de menos también el programa, lápiz, paquete de tutti frutti, programa del cine y una libreta de botellero de los tranvías de «Habanecue» y su comarca.

Y entre las anotaciones que pudo hacer el autor de este desaguisado de factura hípica figura la llegada del trainer Lloyd Gentry procedente de Miami, a tiempo para ensillar a Bumpkin el de rayita que ganó la última con júbilo d. los Macetas.

Gentry que muy poco significa en la vida para los Macabeos e Israelitas, ya que sus pertenencias nunca se han colado en Oriental Park a precio remunerativo, pensó como Zoeller y otros que probaron suerte en el mitin que acaba de fenecer en la ciudad floridana, que allí el mango y los aguacaes estaban a «twenty for a nickel»; pero se encontraron con Carne de Sap. Salfumá., Diente de Perro, Muerde y Huye, Pantaleón Carabina, el Curro Melojes y otros veteranos en faenas turfísticas de U. S. que les amargaron la vida, haciéndolos suspirar más de una vez con grata recordatoria para el track marianense.

Y al fin Riley tras su regreso de fugaz partida hacia Miami, pudo ganar dos veces ayer tarde, imitando a su colega Goodrich que hizo el mismo score. Perdo.no, el jinete del patio que por dedicar su mayor atención al negocio de papalotes en el Reparto Juanelo estuvo larga etapa alejado del turf, por poco rompe el dinamo a bordo de Mother of Pearl, veinte a uno, y parte del field de la Mutua, que cobró el place de la segunda.

Murmuring Pines cerró como una descarga de fusil para sorprender en el último salto a la favorita Western Princess en el purse titulado Pennsylvania Limitel, estelar cuarto turno del programa para un buen grupo de tres años. Con el buen tiempo de 1.13 1-5 cubrió los seis furlongs el ganador que produjo con la Princess un final Macabeo. Western Princess tras de figurar al frente cedió el puesto a Leller Bunny, que se mantuvo así hasta la mitad de la recta, donde volvió con nuevos bríos la Princess para recuperar lo perdido, y breves instantes después sucumbir como buena ante la feroz acometida de Murmuring Pines. Leller Bunny volplaneó en el tercer cobro.

Para esta tarde tenemos el proverbial menú de seis golpes distribuídos equitativamente entre los ganapiensos del sprint, y lo. que más predilección tienen por las distancias mayores, y mientras se acerca la extraordinaria fiesta de clausura acordada para el domingo próximo, adelantan mucho los preparativos para la Caravana del Vertedero, de carácter internacional

En el primer perillazo de la tarde se corrió el tip funerario de Betty Bowman; pero ganó Lew Black seguido en place y show por Doncru y Two Billis. El favorito Futuro hizo otro papelazo.

Sister Adele seis a uno, entabló reñido duelo con la favorita Type, a la que aventajó por pescuezo en el evento de bebos y bebitas que hizo a la segunda favoritísima de tres a cinco, con cierre de uno a dos. El show fué para Fast Life.

UNA SOLA PRUEBA GRATIS
¡¡ ASMÁTICOS !!
LOFAOL
Sólo una muestra a cada persona mediante la presentación de este periódico, en la Droguería Sarrá, mañana.

DIARIO DE LA MARINA

PRECIOS DE SUSCRIPCION

HABANA		PROVINCIA
$ 1.60	UN MES	
$ 4.80	TRES MESES	$ 5.00
$ 9.00	SEIS MESES	$ 9.50
$18.00	UN AÑO	$19.00

- - - - - - CUPON - - - - - -

Sr. Administrador del DIARIO DE LA MARINA:

Sírvase dar de alta, como suscriptor de este periódico, por el término de un año, al Sr. ....

....

vecino de ....

calle .... No..........

Sírvase, asimismo, ordenar que le envíen las revistas comprendidas en el PLAN número .... de acuerdo con la siguiente selección:

Revista humorística ....

Revista semanal ilustrada ....

Revista mensual correspondiente al plan escogido.

En cuanto a mí, deseo que se me sirvan las revistas comprendidas en el PLAN número .... de acuerdo con la siguiente selección:

Revista humorística ....

Revista semanal ilustrada ....

Revista mensual correspondiente al plan escogido.

Nombre del suscriptor remitente de este CUPON: ....

....

Dirección ....

....

(Firma) ....

NOTAS IMPORTANTES.

Primera: El envío de estas revistas se suspenderá, tanto al nuevo como al antiguo suscriptor, tan pronto uno de los dos deje, por cualquier motivo, de ser suscriptor antes de cumplirse el año a que se contraen las BASES de esta oferta.

Segunda: Queda entendido que el servicio de revistas ofrecido, no comenzará hasta que haya recibido la Administración del DIARIO DE LA MARINA, el importe, por lo menos, de la primera mensualidad que corresponda al nuevo suscriptor.

Acompaño .... por la cantidad que cubre esa sus-
(giro o cheque)
cripción; o ella podrá ser cobrada ....
(Por meses, trimestre o semestre)
en el domicilio del nuevo suscriptor.

Aviso Muy Importante

Una vez más, el DIARIO DE LA MARINA se siente estimulado por el favor con que el público ha acogido su extraordinaria oferta, en preparación de los festejos con que celebrará el PRIMER CENTENARIO de su vida periodística.

Cada día nos llegan a centenares nuevas solicitudes de suscripción, las que nos son doblemente estimables, tanto por el aumento de circulación que representan, como por ser la labor cordial que en pro del DIARIO DE LA MARINA hacen nuestros antiguos suscriptores, a los que tanto debemos.

Al dar las gracias a nuestros viejos amigos por este esfuerzo, las hacemos extensivas también a los nuevos suscriptores que por su conducto hemos registrado en nuestros libros, pidiendo a unos y a otros tomen nota de las dos importantes indicaciones que siguen:

PRIMERA

Recordamos a todos los antiguos y nuevos suscriptores, que, como tenemos anunciado, el servicio del DIARIO se hará, gratuitamente, desde el 20 del actual hasta el día último del mismo y que. SU AÑO DE SUSCRIPCION con derecho a revistas para el antiguo y para el nuevo, comenzará a contarse desde el

1o. DE MARZO de 1930, hasta el 28 de FEBRERO de 1931; y así, sucesivamente, por meses, mientras dure este PLAN para las solicitudes presentadas después de esa fecha.

SEGUNDA

Que solo los ANTIGUOS SUSCRIPTORES del DIARIO tendrán derecho a presentar a otros nuevos para que gocen del beneficio de nuestro obsequio de revistas; y que, fuera de ellos, ni aun los Agentes del DIARIO podrán presentarlos.

TERCERA

Los nuevos suscriptores del interior que se aprovechen de esta oferta, se considerarán, para los efectos administrativos, como suscriptores directos del DIARIO y se les servirán en fajas, por correo, el periódico y las revistas; pero de acuerdo con la costumbre establecida, esos nuevos suscriptores del interior no podrán suscribirse si no es por «trimestres, semestres o años» adelantados, ya que no podemos variar de modo radical nuestra contabilidad para darles la misma oportunidad de pagos mensuales, establecidos para los de La Habana.

Rogamos al público tome buena nota de estas advertencias y avisen al Sr. Administrador del DIARIO de cualquier infracción de ellas que conozcan.

Frontón Jai Alai

Todos los que no creen en agüeros, aunque creen a pie juntilla en paragüeros, porque de eso ven un poco todos los días, asomaron la caricatura a prima noche allá por el manicomio deslumbrador de Concordia. Los que no creen en paragüeros y sí en agüeros, no comparecieron; se quedaron en casa temiendo que ocurriera alguna catástrofe, pues los martes además de ser días totalmente salaos, son días en que florece la mala pata, según ellos.

En el primero de los de anoche, no ocurrieron acontecimientos trágicos; pero tampoco desagradables; resultó un prólogo de la serie de trampalante, pues los blancos Morales y Arrondo que salieron barriendo la cancha, la dejaron a medio barrer, pues los azules Esquivel y Solá barriendo también como los palteros, pa dentro, lo empataron en ocho, y después la del humo; se lo llevaron muy bonitamente, dejando a los azules en el tanto veintiuno. Tuvo bastante más de bueno que de regular. Boletos a $7.00. Boletos de la primera quiniela sencilla: Esquivel Mayor, que pagó con $2.60 y la de Esquivel y de Lizárraga que pagaron con $14.00.

Se dispararon peloteando los treinta tantos del gran estelar sin estrellas, los blancos, Taboada y Ecenarro y los azules Segundín y Casaliz. Se pelotearon 16 tantos a todo empuje; para varios empates; en ocho se dió el último; luego racha tremebunda de los blancos amagando con hacer tarecos de los azules; poniéndose en 17 por 12; pero sacaron los azules su pelota, una muerta, con la que debían haber peloteado desde el tanto inicial y haciendo un peloteo sabio destroncaron a los dos blancos, que se vieron alcanzados y empatados en el tanto diecinueve. Y además pasaron a 22; pero pá qué fué aquello; pues para que los blancos empataran en 22 y se fueran de cráneo a los treinta pagantes, dejando a los azules en el tanto 24. Un desastre azul, pues que lo perdieron precisamente cuando daban la sensación de que lo ganaban. Cosas de la pelota. Boletos a $3.80. Boletos de la primera quiniela: de Taboada a $6.40 y la de Taboada y de Areitio que pagaron con $34.00.

Y por fin salieron los del final; los blancos Aguiar y Mateo contra los azules Ochoa y Paco. Dos rachas bastante bien reñidas por los dos pares; la primera azul y la otra blanca; primer empate en quince. Tanto corremos como andamos; iguales a 16; 17 y 18; otras dos rachas: azul y blanca; otro empate en 24 y lo ganan los blancos, porque Ochoa pegó unos bastonazos desgarradores. Los azules que dan en el tanto 27. Boletos a $4.20.

A la funcióón de anoche asistieron como huéspedes de honor los del Club Cincinnati, que salieron encantados de los trances de la pelota.

F. RIVERO.

Programa oficial para la función de hoy miércoles a las ocho y cuarto de la noche:

PRIMER PARTIDO a 25 tantos: Melchor y Trecet Menor, blancos; Esquivel Mayor y Lizárraga ,azules. A sacar blancos y azules del cuadro 9 1|2.

PRIMERA QUINIELA a 6 tantos.— Mateo; Cazalis III; Abando; Trecet Mayor; Ochoa; Aguiar.

SEGUNDO PARTIDO a 30 tantos:— Segundo y Areitio, blancos; Oscar y Berrondo, azules. A sacar blancos y azules del 9 1|2.

SEGUNDA QUINIELA a 6 tantos.— Berrondo; Ferrer; Areitio; Oscar; Eusebio; Segundo.

TERCER PARTIDO a 30 tantos.— Olaveaga y Llano, blancos; Uriona y Aristondo ,azules. A sacar blancos y azules del 9 1|2.

GRANDE
INYECCION "G" GRANDE
Antiséptico poderoso.
No contiene substancias tóxicas.
Es aplicable en toda clase de flujos y supuraciones y en general en todos los tratamientos locales

Resultado de Las Carreras Celebradas Ayer en O. Park

Día 86 — Marzo 11 de 1930 — Tiempo despejado — Pista ligera

775 ORIENTAL PARK, CUBA — PRIMERA CARRERA—6 Furlongs — 3YO&Up — Purse $1000 Claiming

Ind	Horses	W	PP	St	¼	½	¾	Str	Fin	Jockeys	O	C
738^3	Lew Black	*103b	6	4		$2^{1½}$	1½	1½	1^1	L Logan	4	4
758	Doncru	*95b	5	11		9½	7^2	4^{nk}	2^{hd}	J Long	8	8
744	Two Bills	*103b	1	3		1^{hd}	2^2	2^2	3^{hd}	J Boucher	4	4
737^2	Futuro	108b	11	1		5^1	5^2	3^{hd}	$4^{1½}$	F Dogh'rty	2½	2½
738^2	Sea Kale	108b	7	8		$6^{1½}$	$6^{1½}$	6^1	5^1	A Snider	3	3
737^3	M Fashion Plate	106	9	5		4^2	4^1	7^3	6½	A Colvin	5	5
736	Pilades	*100b	2	7		11	10^4	8^1	7^{hd}	S Lipiec	20	20
† 648^3	Betty Bowman	*98	8	2		3½	$3^{1½}$	5½	8^{hd}	G Riley	8	5
† 762	Quintana Roo	108	10	9		7^1	8^1	9^2	9^1	G Moore	20	20
725	Cordovan	*104	4	10		10½	9^2	10^5	10^{15}	M Austin	20	20
725	Always	108	3	6		8^{hd}	11	11	11	R Mozer	10	10

P 2:29 Off 2:30 Time 23 2-5 47 3-5 1:14 1-5

Premio para el ganador $750.—Jaca de 4 años, hijo de Headstrong-Blac Lou, propiedad de N. F. Cross.—Arrancada buena.—Ganador bajo el látigo.—Place lo mismo.—Lew Black forzó el paso desde la arrancada, dispuso de Two Bills en la recta y duró más que Doncru.—Este comenzó con lentitud, rodeó a los delanteros a la entrada de la recta y terminó con mucha velocidad.—Two Bills corrió una excelente carrera.—Futuro fué contenido poco después de la arrancada y cerró algún terreno.—Sea Kale corrió buena carrera.—Miss Fashion Plate no tuvo incidentes.

Lew Black $17.60 9.20 5.60.—Doncru $15.00 11.20.—Futuro $4.40.

776 ORIENTAL PARK, CUBA — SEGUNDA CARRERA—6 Furlongs — 3YO&Up — Purse $1000 Claiming

Ind	Horses	W	PP	St	¼	½	¾	Str	Fin	Jockeys	O	C
629	Mona	*101b	2	1		1^3	$1^{½}$	1^1	1^1	E Goodrich	4	3
† 718	Mother of Pearl	104b	7	5		2^1	2^2	2½	2^{hd}	A Perdomo	30	10
760^2	Sweet Lacruse	*103b	1	7		5^{hd}	4½	4^2	3no	G Riley	2½	2½
762^3	Mont Daisy	*100	12	2		4^1	$3^{1½}$	$3^{1½}$	4^3	J Boucher	5	5
755^2	Athos	102b	6	8		8^1	6^{hd}	6^1	5^1	L Logan	4	4
680	Chantry	107b	3	4		3½	5^1	5½	6½	J Com'ng'r	8-5	2
724	Cano	108b	4	6		11^2	$9^{1½}$	7^3	7^5	A Snider	15	10
725^3	Lloyd Brown	*106	9	10		6^{nk}	11^3	8½	8^1	A Colvin	8	8
† 738	Agnes Wynn	*98b	8	11		9^{hd}	8½	9^{hd}	$9^{1½}$	E Nash	30	30
760	Realty	*103b	5	3		7½	7½	10^4	10^2	J Long	20	20
762	Long Point	*104b	10	12		12	12	11^1	11^1	V Meiman	20	20
† 661	Dunreigh	*103b	11	9		10^1	10^1	12	12	R Watson	15	15

P 2:57 Off 2:58 Time 23 2-5 47 1:14

Premio para el ganador $750.—Yegua de 7 años, hija de Omar Khayyam-Lady Lys, propiedad de J. Neel.—Arrancada buena.—Ganador bajo el látigo.—Place lo mismo.—Mona corrió más que su grupo desde la arrancada, ahorró terreno y se mantuvo bien bajo una monta vigorosa.—Mother of Pearl, factor en todo el viaje, no tuvo incidentes.—Sweet Lacruse ahorró mucho terreno a la entrada de la recta.—Mont Daisy siempre fué factor.—Athos terminó con entereza.—Chantry se paró.

Mona $1500 5.40 4.80.—Mother of Pearl $16.60 5.40.—Sweet Lacruse $3.20.

777 ORIENTAL PARK, CUBA — TERCERA CARRERA—4 Furlongs — 2YO — Purse $1000 Claiming

Ind	Horses	W	PP	St	¼	½	¾	Str	Fin	Jockeys	O	C
733^2	Sister Adele	*101	3	2			1^{hd}	1^{hd}	1^{nk}	E Goodrich	6	6
(751)	Type	*110	5	3			2^3	2^1	2^{hd}	A Colvin	3 5	1-2
751^2	Fast Life	113	6	4			3^4	$3^{1½}$	3^2	W Long	4	4
751	Ethel Kenyon	112	8	8			4^1	4^4	4^4	G Seabo	6	6
733	Miss Susan	*97	7	5			$5^{1½}$	5^2	5^3	J Long	15	15
751^3	Patsy Carter	108	1	1			7^2	6^3	6^1	R Mozer	4	4
733	Nigricant	*101	2	6			6^{hd}	7^1	7^2	L Logan	15	15
751	Cuidado	107	4	7			8	8	8	G Moore	15	15

P 3:24 Off 3:26 Time 24 1-5 48 4-5

Premio para el ganador $750.—Potranca de 2 años, hija de Jim Gaffney-Twin Sis, propiedad de J. Mandel.—Arrancada buena.—Ganador bajo el látigo.—Place lo mismo.—Sister Adele tuvo alta velocidad desde la arrancada, ahorró terreno y duró más que Type.—Esta corrió siempre en buena posición, adelantó con valentía cuando la apuraron pero no pudo darle alcance al ganador.—Fast Life respondió con entereza en la recta y terminó muy rápido.—Ethel Kenyon tuvo que rodear al grupo a la entrada de la recta y se torció hacia dentro en el último dieciseisavo.—Miss Susan corrió bien.—Patsy Carter fué barajada hacia atrás cerca de la curva lejana.

Sister Adele $19.20 5.60 3.20.—Type $2.80 2.40.—Fast Life $3.20.

778 ORIENTAL PARK, CUBA — CUARTA CARRERA—6 Furlongs 3YO Claiming Pennsylvania Ltd — Purse $1000

Ind	Horses	W	PP	St	¼	½	¾	Str	Fin	Jockeys	O	C
750	Mrmring Pines	*110b	5	2		5^2	$5^{1½}$	4^1	1no	M Austin	5	4
750^3	Wstrn Princ'ss	*103	1	4		1^{hd}	2^3	2^2	2^{hd}	L Logan	2½	8-5
750	Leller Bunny	110b	3	5		2^3	1^{hd}	1^{hd}	3^{hd}	A Snider	4	4
750	Perfect Alibi	*103b	2	6		6	6	5^1	4^1	G Riley	7-5	7-5
750	Woody Long	113	6	1		4^4	3^4	$3^{1½}$	$5^{1½}$	H Long	3½	3½
750	Wrackster	*104b	4	3		3^{hd}	4^3	6	6	E Nash	20	20

P 3:49 Off 3:50 Time 22 4-5 46 2-5 1:13 4-5

Premio para el ganador $750.—Jaca de 3 años, hijo de Pagan-Pan-The Vestal II, propiedad de W. S. Rust.—Arrancada buena.—Ganador balo el látigo.—Place lo mismo.—Murmuring Pines fué distanciaido en las primeras etapas, se tiró por fuera a la entrada de la recta y venció en el último salto.—Western Princess forzó el paso desde la arrancada, ahorró terreno y se mantuvo con entereza.—Leller Bunny, por fuera del delantero desde la arrancada, no tiene excusas.—Perfect Allibi, partiendo con mucha lentitud, ahorró terreno a la entrada de la recta y cerró más fuerte que ninguno.—Woody Long se debilitó en la recta.—Wrackster no tuvo incidente.

Murmuring Pines $13.00 4.40 3.00.—Western Princess $3.20 2.60—Leller Bunny $3.00.

779 ORIENTAL PARK, CUBA — QUINTA CARRERA—1 and 1-8 Miles — Claiming — Havana Special — Purse $1000

Ind	Horses	W	PP	St	¼	½	¾	Str	Fin	Jockeys	O	C
748^2	Hula	*98	4	1	3^2	2^{hd}	2^{hd}	2^2	$1^{1½}$	G Riley	3	3
767	Isoard	*110b	3	3	1^1	$1^{1½}$	1^1	1^{hd}	2^2	E Goodrich	5	3
(753)	Thistle Coot	112b	2	4	2½	3^2	3^3	3^3	3^1	R Mozer	4	5
767	Nuckol's Boy	*110	1	2	$6^{1½}$	6^2	$6^{1½}$	7	4^1	M Austin	5	5
757^3	Biloxi	*108	7	7	5^{hd}	4½	4^{hd}	4^{hd}	5^{hd}	J Boucher	5	2
767^2	Drifter	*107b	6	6	7	7	7	6½	6^{hd}	L Logan	2	2
(609)	Joe Adams	*113b	5	5	4½	5^{nk}	5^1	5^1	7	A Colvin	5	5

P4:13 Off 4:14 Time 24 3-5 48 3-5 1:13 3-5 1 39 3-5 1:53 1-5

Premio para el ganador $750.—Potranca de 4 años, hija de High Noon-Keepsake, propiedad de W. A. McKinney.—Arrancada buena.—Ganador apurado.—Place bajo el látigo.—Hula siguió contenida el paso inicial, ahorró terreno en las curvas, se tiró por fuera en la recta y se iba alejando al final.—Isoard tuvo la mayor velocidad desde la arrancada, ahorró terreno y no tiene excusas.—Thistle Coot se abrió mucho a la entrada de la primera curva y se llevó consigo a Joe Adams, Drifterv Biloxi.—Se cansó en el último furlong.—Nuckels Boy terminó fuerte por dentro.—Los demás se cansaron mucho al final.

Hula $7.60 4.40 3.20.—Iscard $5.80 4.60.—Thistle Coot $5.00.

780 ORIENTAL PARK, CUBA — SEXTA CARRERA—1 and 1-16 Miles — 3YO&Up — Purse $1000 Claiming

Ind	Horses	W	PP	St	¼	½	¾	Str	Fin	Jockeys	O	C
747	Bumpkin	*109b	2	2	1^2	1^4	1^3	1^8	1^5	G Riley	1	1
(741)	Parnell	*111b	5	3	3^1	2^1	2^3	2^2	2^3	E Nash	5	5
753^2	Abington	112b	1	6	5^1	5^1	5^1	3^1	3no	W Long	5	4
741^2	Cross Word	*104	8	5	4½	6^1	7^3	4½	4^3	L Logan	2½	3
717	Happy Jack	112	6	4	7½	4½	4½	5^1	5^1	F Dogh'rty	6	6
741	Compiler	*109	3	1	2^1	$3^{1½}$	3^{hd}	6^{nk}	6^{hd}	A Colvin	10	3½
493	Amen-Ra	114b	7	8	8	7½	6^{nk}	7½	7^2	J Convey	12	12
(760)	Pequeto	107	4	7	6^{hd}	8	8	8	8	M Mitchell	8	8

P 4:39 Off 4:40 Time 24 2-5 48 2-5 1:13 2-5 1:39 2-5 1:46 4-5

Premio para el ganador $750.—Jaca de 7 años, hijo de Brown Prince II-Rustic Maid, propiedad de J. C. Milam.—Arrancada buena.—Ganador fácil.—Place lo mismo.—Bumpkin corrió más que su grupo desde la arrancada, fué corrido delante sin apurar y ganó con velocidad en reserva.—Parnell corrió siempre prominentemente y no tuvo excusas.—Abington se debilitó en el empuje final.—Crossword terminó rápido.—Compiler se rajó por completo.—Pequeto corrió muy contenido en las primeras etapas.

Bumpkin $4.80 4.20 3.60.—Parnell $6.60 4.20—Abington $5.40.

Habana Madrid

Disputaron los 25 tantos del primero, los blancos Vallejo menor y Emilio, contra los azules, Montes menor y José Mary. Y la contra resulta bellamente peloteada en su primera decena, con empates de los buenos en 7, 8, 9, 10 y 11. No van más; que dijeron los dos blancos, que haciendo lo que dijeron apabullaron a los azules, abandonándolos en el feo 23. Boletos a $1.80. Boletos de la primera quiniela; sencilla; de Figueroa meno, a $2.40 y la de Figueroa menor y Montes mayor, que pagaron con $60.00. Gran vación.

Otra gran decena del segundo; valiente ruda, violenta y airada, peloteada por los blancos Verdugo y Buendía meno, y los azules, Figueroa y Montes mayor; empates y aplausos en 1, 3, 4, 6 y 8. Luego dos rachas de peloteo de las grandes. La azul que gana y paga la blanca, que queda debiendo y en 27. Boletos a $1.40. Boletos de la segunda; de Guillermo a $2.60 y de Guillermo y Azpeitia a $14.00.

Cierran la tarde peloteando el último, los blancos, Gil y Azpeitia y los azules, Ozquila y José Luis. Y el partido sale bonito; peloteando muy bien el ataque y bien la defensa las parejas se empatan en 28. Y lo ganaron los blancos. Los azules quedaron en 28. Boletos a $1.20.

Salieron peloteando el prólogo nocturno, los blancos, Emilio y Figueroa Mayor, contra los azules, Montes mayor y Buendía menor; y disputan bien una docena de grandes tantos para igualar en una, dos, cuatro, cinco y seis; despues de esto todo blanco, porque los dos blancos peloteando bravo dominaron en toda la siegaá los dos azules, que no estuvieron mal se quedaron en veintiseis. Boletos a $2.20. Boletos de lap rimera quiniela la Labat Mayor a $3.20 y de Labat y de Buendía mayor pagando con 4.18

Otro buen segundo resultó el que pelotearon con admirables brios, los blancos, Uria menor y Epifanio, contra los azules, Guisasola y Guesala. Haciendo un gran peloteo los dos pares, pasan iguales por 1-2-3-5-6-7 9-11-14 y 15. Y ya no hubo más; los dos blancos arrancándose como tigres arrollaron y ganaron a los azules, que en una desesperada defensa no hicieron más que veinte. Boletos a $2.60. Boletos de la segunda; de Ibarlucea a $11.80 y de Ibarlucea y de Uria menor, que pagaron con $28.00

También pelotearon un buen y emocionante partido los del final, los blancos, Guillermo y Buendía Mayor, contra los azules, Pascau y Ibarlucea. Gran peloteo y empates en la primera decena; lo mismo en la segunda; varios y muy buenos en la tercera; y triunfaron los blancos. Porque Pascau no pescó el tanto 29 ni el 30 para los contrarios. Boletos a $1.20. Hoy otro par de funciones a las mismas horas. En Habana-Madrid.

Don FERNANDO.

Programa oficial a las 3 de la tarde para la función del 12 de Marzo de 1930.

Primer partido a 30 tantos. Torres y José Mary blancos contra Vallejo Menor y Montes mayor azules. A sacar los primeros del cuadro 11 y los segundos del cuadro 11.

Primera quiniela a 6 tantos. White Figueroa mayor, Blue José Mary, Red Verdugo, Green Montes mayor Yellow Buendía menor Lavander Emilio.

Segundo partido a 30 tantos. Emilio y Figueroa mayor blancos contra Verdugo y Buendía menor azules. A sacar los primeros del cuadro 14 y los segundos del cuadro 14 y medio.

Segunda quiniela a 6 tantos. White Ozquila, Blue Gil, Red Aspeitia, Green Esquivel, Yellow Valenzuela, Lavander Antonio.

Tercer partido a 30 tantos. Ozquila y José Luis blancos contra Gil y Esquivel azules. A sacar los primeros del cuadro 14 y los azules del cuadro 14 y medio.

Programa oficial. A las 8 y cuarto de la noche. Para la función del 12 de Marzo de 1930.

Primer partido a 30 tantos. Emilio y Buendía menor blancos contra Hermanos Figueroa azules. A sacar los primeros del cuadro 14 y los azules del cuadro 14 y medio.

Primera quiniela a 6 tantos. White Guilermo, Blue Pascau, Red Andrés, Green Gayarre, Yellow Labat mayor, Lavender Ibarlucea.

Segundo partido a 30 tantos. Andrés y Epifanio blancos contra Guisasola y Labat mayor azules. A sabar ambos del cuadro 14 y medio.

Segunda quiniela a 6 tantos. White Gayarre, Blue Andrés, Red Guisasola, Green Labat, Yellow, Ibarlucea, Lavender Epifanio.

Tercer partido a 30 tantos. Pascau e Iberlucea blancos contra Guillermo y Gayarre azules. A sacar ambos del cuadro 14 y medio.

SELECCIONES DE SALVATOR

PRIMERA CARRERA (RECLAMABLE)
5 y 1/2 Furlones. — Para Ejemplares de 3 años y más. — Premio: $1,000.
MY WORD DEBE DURARLE EL GAS

(760) My Word. . . . . . . 105.—Mucha velocidad y el grupo es malo.
(776) Mother of Pearl. . . 105.—Su demostración de ayer fué buena.
(775) Pilades. . . . . 100.—Pudiera mejorar con jockey bueno.
(688) Elvans. . . . . 100.—Este se para rápidamente.

También correrán: Marie Bank, 105; (688) Goodness Agnes, 105; y (737) Clemmie, 100.

SEGUNDA CARRERA (RECLAMABLE)
6 Furlones. — Para Ejemplares de 3 años y más. — Premio: $1,000.
TANG LUCE UNA BUENA APUESTA

(763) Tang. . . . . 94.—Poco peso y luce en buena forma.
(743) Meteo Jones. . . . . 107.—Su última demostración lo hace peligroso.
(738) Tentbuilder. . . . . 110.—Es un fuerte finalista.
(736) Pleasant Smiles. . . 118.—Lleva un escaparate encima.
(711) Domineer. . . . . . 107.—Velocidad temprana pero algo cansón.
(711) Croomsman. . . . . 107.—Sus últimas son mediocres.
Priceman. . . . . . . 107.—Todos los días lo inscriben para retirarlo.

También correrán: Royal Oak, 112; (758) Lucky Milt, 104; (769) Zenonian, 104; (755) White Kree, 99; (760) Miss Sand, 102; (737) Michael B, 107; (737) Sunolin, 105; (776) Lloyd Browr, 107; (660) Crafty Saint, 105; (762) Betty Haskell, 102; y (769) Promptitude, 107.

TERCERA CARRERA (RECLAMABLE)
6 Furlones. — Para Ejemplares de 3 apos y más. — Premio: $1,000.
SHASTA BELLE CON MUCHO CHANCE

(747) Shasta Belle. . . . . 106.—En realidad la carrera es difícil.
(756) Scotland Girl. . . . 106.—Me gustaría con la posición número uno.
(772) Charbeul. . . . . . . 108.—Ha venido contendiendo contra mejores.
(757) Belascoain. . . . . . 99.—Su última demostración es soberbia.
(674) Ellen Adair. . . . . 104.—Es una posibilidad en la carrera.
(714) Lucky Drift. . . . . 104.—Su forma actual no es gran cosa.

También correrán: (771) Fay Hamilton, 102; (743) Pennsylvania II, 102; (768) Not Guilty, 101; (770) Fifia, 102; (770) Miss Fountain, 102; (714) Emphatic, 110; (776) Chantry, 102; y (757) Ranch Lass, 104.

CUARTA CARRERA (RECLAMABLE)
6 Furlones. — Para Ejemplares de 3 ajos y más. — Premio: $1,000.
MERRY WINDSOR ESTA EN SOBERBIA FORMA

(734) Merry Windsor. . . . 113.—Le favorece además la posición.
(741) Listerine. . . . . . 111.—Esta yegua es el contrario lógico.
(749) Colonel Drage. . . . 112.—Mucha velocidad, pero se para.
(763) Captain Gilbert. . . 106.—Una posibilidad de quedar más cerca.
(763) Clifton's Lass. . . . 101.—Son buenas todas sus últimas.
(757) Beau Aspin. . . . . . 116.—Dudo que llegue con esta carga.

También correrán: (756) Our Buddy, 116; (695) Pan, 118; (672) Checkmate, 114; (752) Salutation, 114; (727) Timekeeper, 116; (756) Fair Legión, 116; (763) Starry Dawn, 101; (757) Vandion, 118; (739) Ecoma, 99.

QUINTA CARRERA (RECLAMABLE)
Milla y Dieciseisavo.—Para Ejemplares de 4 años y más.—Premio: $1,000.
BROWN CHIEF PUEDE GANAR AQUI

(716) Brown Chief. . . . . 109.—Es un ejemplar muy consistente.
(765) Betsy Jayne. . . . . 106.—Ha estado corriendo mayor distancia.
(685) Mary McClain. . . . 104.—Esta hace sus mejores en fango.
(735) Forefather. . . . . . 112.—Hoy se sabrá si fué o no dinamo.
(672) Sea Hawk. . . . . . 109.—Le agrada la pista un poco regada.
(754) Mainsheet. . . . . . 111.—Su forma actual es regular.
(742) Morth Breeze. . . . 107.—Dudo mucho que pueda finalizar.

También correrán: (780) Pequeto, 107; (759) Sam Slick, 107; (773) Cloud Idolizer, 107; (753) Fasciste, 112; (759) Elmer H, 107; (761) Fair Catch, 97; (770) Phi Delta, 102; (754) M. J. McNulte Jr., 114; (758) Yhip Cracker, 107; (753) Frances Cooper, 102; y (754) Union Jack, 109.

SEXTA CARRERA (RECLAMABLE)
Milla y 50 Yardas. — Para Ejemplares de 3 años. — Premio: $1,000.
ON TRIAL HA CORRIDO EN MEJORES GRUPOS

(763) On Trial. . . . . . . 107.—En su última salió a pasear.
(746) Washington Rose . . . 95.—Parece que le agrada el recorrido.
(768) May Agnes K. . . . . 94.—Un peligro en la carrera.
(746) Gay Isabeai. . . . . 97.—Con buen jinete llegará más cerca.
(739) Alma Vita. . . . . . 92.—Pudiera hasta quedar en la Presidencia.
(763) Silver Wave. . . . . 92.—Su velocidad inicial es enorme.
(763) Motor Chief. . . . . 105.—La cuadra es amiga de sorprender.

También correrán: (758) Freight Clerk, 101; (770) Lucky Man, 105; (755) Poor Rube, 107; (745) Flo O'Neill, 100; y (748) Delmonico, 102.

HISTORIA DE LA HUMANIDAD
El Libro Cumbre de Nuestra Epoca
Por HENDRIK VAN LOON

La fama del gran escritor holandés, autor de esta obra, ha sido bien cimentada con este libro, el más importante de cuantos se han publicado en nuestra época, que ya ha sido traducido a ONCE idiomas. Su gran mérito estriba en la maestría demostrada para sintetizar los hechos más culminantes de una época además de la crítica humorística que hace de los hechos, con lo que la lectura resulta verdaderamente entre-enida.

La obra cubre desde los albores de nuestro planeta, hasta nuestros días, y cada época y hecho notable, va ilustrado con un grabado especial, ya en negro, ya en colores. Por su amenidad, es recomendable a las personas de todas las edades, en la seguridad de que todo el mundo ha de leerlo con verdadero interés.

Precio del ejemplar encuadernado en tela ... ... $ 6.00

EL LAVADO PULMONAR Y LA TERAPEUTICA DIRECTA ENDOBRONQUIAL
Por el Dr. GARCIA VICENTE

Una obra práctica de gran utilidad a los especialistas en vías respiratorias, en la que se exponen métodos nuevos para introducir los líquidos en la tráquea con fines diagnósticos o terapéuticos, con suma sencillez para ser comprendidos y utilizados por todos los médicos, aunque no sean especialistas.

La obra está ilustrada con gran número de gráficos y fotografías que la hacen más clara e interesante.

Precio del ejemplar en 4o. encuadernado en tela ... ... $ 4.00

REGLAS DE BOXEO

Un manual sencillo, que contiene las Reglas de Boxeo de la Comisión Atlética de New York y la unión atlética amateur de los Estados Unidos, traducidas a nuestro idioma por G. Pardo Bartolomé. Las reglas de amateurs, contienen instrucciones muy útiles para todo principiante, como la manera de cerrar el puño, la posición para boxear, instrucciones para bloquear, dietas convenientes, etc., etc. Tiene también algunas fotografías de boxers cubanos.

Precio de cada ejemplar ... ... $ 0.20

OTRAS NOVEDADES

FROSE (OR. A.)—TRIGEMINOTERAPIA. Sus fundamentos y aplicaciones. Madrid. Un tomo en 4o. a la rústica ... ... $ 2.00
OTERO Y VALENTIN (JULIO).—LA DOCTRINA DEL PATRIMONIO. Los fundamentos. El sistema. La ponderación. El régimen y la política. Madrid 1930. Un tomo en 4o. encuadernado en pasta 4.25
STAMMLER (R.)—TRATADO DE FILOSOFIA DEL DERECHO. Madrid 1930. Un tomo en 4o. encuadernado en pasta 4.50
CELICE RAYMOND).—EL ERROR EN LOS CONTRATOS. La función de la voluntad en los contratos. El error sobre la substancia, sobre los motivos, sobre la persona y el Derecho. La teoría Jurisprudencial y sus consecuencias. Madrid 1030. Un tomo en 4o. a la rústica 2.25
La misma obra encuadernada en pasta 3.50
DOMINGO (MARCELINO).—¿A DONDE VA ESPAÑA? Estudios políticos. Madrid. Un tomo en rústica 1.00
KATZ (DAVID).—EL MUNDO DE LAS SENSACIONES TACTILES. Madrid. Un tomo en 4o. a la rústica 2.40
JOHNSON (MARTIN).—SAFARI. La expedición a través de la selva africana. Edición ilustrada con fotografías. Barcelona. Un gran tomo a la rústica 2.80
BORI (RAFAEL).—MANUAL PRACTICO DE PROPAGANDA Y VENTA POR CORREO. Barcelona. Dos tomos en 8o. rústica 0.80
DOBER (WAN).—AVICULTURA LUCRATIVA. Métodos modernos. Edición ilustrada. Barcelona 1930. Un tomo en 8o. mayor encuadernado en tela 1.75
DOBER (WAN).—EL CONEJO. EXPLOTACION PRODUCTIVA POR METODOS NOVISIMOS. Edición ilustrada con dibujos, croquis y láminas en colores. Barcelona. Un tomo en 8o. encuadernado en tela 1.75
FERNANDEZ FLOREZ (WENCESLAO).— FANTASMAS. Una obra interesantísima, ilustrada con grabados en colores, debidos al famoso dibujante Bartolozzi. Madrid. Un tomo en 4o. rústica 3.00
MAUPASSANT (GUY DE).—LA VIDA ERRANTE. Novela. Madrid. Un tomo en 8o. a la rústica 1.00
CRESPO (RAMON J.)—INCUBACION Y CRIA NATURAL Y ARTIFICIAL DE POLLOS DE GALLINA. Edición económica de la "Escuela Práctica de Avicultura". Madrid. Un tomo en 4o. a la rústica 0.80

LA MODERNA POESIA
Obispo 135. Apartado 605. Teléfono A-1171. Habana.
CERVANTES
Galiano 62. Apartado 1115. Teléfono A-4958. Habana.

M.E.C.D. 2016

BIBLIOTECA MUNICIPAL MADRID

LOS COSACOS DE LA MUERTE DARAN A CONOCER A TODOS LOS FANATICOS HABANEROS EL FUTBOL A CABALLO

Frank York Asegura que Este Año Ganan los Robins la Justa

Ha puesto gran confianza, al igual que en Adolfo Luque, en Kent Greefield

NUEVA YORK, Marzo 11. AP.—Antes de salir para Clearwater, Frank York, el presidente de la novena Brooklyn Robins, expresó su fe en la victoria de su novena este año.

«Tenémos baterías mejores que las de otras novenas, y nuestro campo está a la par de los mejores», dijo York. Mucha de esta fe se debe a la creencia de que Adolfo Luque podrá inspirar en el equipo entusiasmo y habilidad, especialmente en las baterías.

«Uno de los pitchers jóvenes,—dijo York—, que Luque ayudará mucho será Kent Greenfield, a quien John Mc Graw llamó hace un par de años «el nuevo Christy Mathewson».

«No se puede afirmar todavía que Kent llegará a ocupar en 1930 uno de los lugares preeminentes; pero su trabajo en Clearwater es lisonjero.»

Greenfield estaba con los Boston Braves el año pasado después de haber estado con los New York Giants. Con los Dodgers, Kent espera desarrollar su juego y llegar a ser una de las figuras estelares en los grandes desafíos de las ligas mayores.

Kent Greenfield es un mozo alto y esbelto y su mano derecha es un prodigio. Muchos creen que fuera de Luque, este joven es uno de los principales pitchers de los Robins.

La novena este año cuenta con los servicios de Dazzy Vance, cuyo regreso a las grandes ligas es significativo. Vance fué pitcher en New Orleans, en los mejores días de ese club. Hoy Dazzy tiene la idea de convertirla en una especie de sanatorio para los jugadores enfermos. Fué allí donde el maravilloso pitchers recuperó su antigua forma.

Muchos de los muchachos que se entrenan en Clearwater, y que todavía no están lo suficientemente maduros para entrar en las grandes ligas, irán con Nap Rucker a su club en Macon, Georgia, el cual no es otra cosa que una especie de escuela preparatoria para la novena de Brooklyn.

La afición está ansiosa por ver de cerca las habilidades futbolísticas de los jinetes guerreros del Coronel Klus, los que también harán ejercicios de combate al estilo de su país

Los Cosacos de la Muerte han venido a dar una nota de color en nuestra famosa temporada invernal que tanto gustan disfrutar los ricos turistas de Norteamérica. En sus caballos siberianos cubiertos de pelo y luciendo colas de largas crines, van en horas de la mañana camino del ground de base ball, de Almendares Park, a realizar sus prácticas, sus ejercicios de caballería de guérra y también de sports, pues los últimos supervivientes de la Escolta Blanca del extinto Zar Nicolás II de todas las Rusias, aprendieron, mejor dicho inventaron, el foot ball a caballo y lo juegan de manera tal que producen escalofríos en los espectadores.

Uno de los arriesgados ejercicios que realizan los Cosacos de la Muerte del Coronel Klus, considerados los más expertos jinetes del mundo, los únicos que juegan foot ball a caballo con lo que han electrizado de entusiasmo a todos los públicos que les han visto, tanto en Europa como en toda la América. Los Cosacos de la Muerte se presentarán el próximo domingo en Almendares Park, haciendo prácticas de caballera de guerra y jugando foot ball montados en sus caballos siberianos.

El Coronel Klus los manda, el mismo que iba al frente de una fuerte caballería cosaca en la famosa ofensiva rusa del año 1915, organizada por Broussilof desde los pantanos de Pripet hasta la Besarabia. Esa maravillosa ofensiva de los ejércitos moscovitas que contrarrestó los enfurecidos ataques de los cuerpos de ejércitos alemanes que mandados por el mismo Linsingen habían acudido en defensa de los austriacos, que tuvieron que batirse en retirada frente a la estrategia de Brousilof, al valor indómito de los soldados rusos, de las aterrorizantes cargas de nubes de cosacos que con sus sables y lanzas hacían una carnicería feroz en las retaguardias de los ejércitos austro-alemanes en retirada. En esa memorable jornada se cubrieron de gloria las armas rusas que en un empuje irresistible, ametrallando y acuchillando, llegaron de un solo tirón al frente de los Cárpatos, al mismo pie de las montañas trasnpuestas en desorden por los ejércitos en huída. En tres meses los rusos cogieron 420 mil prisioneros, 2,500 ametralladoras y 600 cañones. Estas derrotas hirieron tan profundamente a Austria que jamás pudo reponerse de ellas, la agotaron para el resto de la guerra.

Si traemos a colación estos hechos históricos es para refrescar la memoria del lector que haya vivido los días bélicos de la gran conflagración mundial y para darlos a conocer a aquellos que los ignoren, dándole el relieve guerrero que tienen estos heroicos soldados de caballería, resto muy exiguo de un contingente casi completamente desaparecido, quemado en enorme piras en los campos de batalla. El Coronel Klus es una reliquia heroica, como lo son sus siete jinetes que ahora viven de mostrar por el mundo el arte de guerrear que aprendieron de niños y practicaron luego en la más sangrienta y horrible de las guerras que ha soportado la humanidad.

En la tarde del domingo próximo se presentarán por primera vez los Cosacos de la Muerte ante el público de la Habana en Almendares Park, el terreno que tiene la ciudad más apropiado para prácticas de caballería. El Coronel Klus, su pequeño hijo George, que es un jinete maravilloso, y sus siete cosacos, deleitarán a la concurrencia jugando balompié a caballo y con sus prácticas guerreras, un espectáculo nunca visto en nuestra capital y que ha de abarrotar de público el viejo terreno de base ball.

PROGRAMA DE COMPETENCIAS DE LA 1ra. SEMANA DE LOS JUEGOS DEPORTIVOS

El programa que se seguirá en la primera semana de competencias de los Segundos Juegos Deportivos Centro-Americanos es el siguiente:

Sábado 15.—A las dos de la tarde, inauguracion oficial de los Juegos en el Stadium de La Tropical. Ceremonias y exhibiciones. A las cuatro juego de baseball entre Cuba y Guatemala en esos terrenos.

Por la noche, comenzando a las nueve, juego de volley ball entre Méjico y Salvador en el Vedado Tennis.

Domingo 16.—A la una y media, juego de baseball en el Stadium de la Tropical entre Salvador y Panamá. A las cuatro y en el mismo lugar, juego de balom pie entre Jamaica y Cuba.

Por la noche, en el Vedado Tennis, competencias individuales de Florete entre representantes de Méjico, Guatemala y Cuba.

Lunes 17.—A la una y media, juego de baseball entre Salvador y Guatemala, y futbol entre Costa Rica y Guatemala. Ambos en el Stadium de La Tropical.

Por la noche, a las nueve, juego de volley ball entre Salvador y Cuba, en el Vedado Tennis.

Martes 18.—A las dos y media, juego de baseball en la Tropical entre los equipos de Panamá y Cuba. A las cuatro y media, juego de futbol entre Honduras y Jamaica.

Por la noche, competencias individuales de espada en el Vedado Tennis.

Miércoles 19.—A las dos y media, juego de baseball entre Cuba y Guatemala. Y a las cuatro y media, match de futbol entre Guatemala y Salvador. Ambos en La Tropical.

A las tres de la tarde, tennis en el Vedado. Méjico vs. Cuba.

Por la noche, volley ball en el Vedado. Cuba contra Méjico.

Jueves 20.—A las dos y media, baseball en La Tropical entre los equipos de Salvador y Panamá. A las cuatro y media, juego de balon pié entre Cuba y Honduras.

A las dos y media, tennis en el Vedado.

A las ocho y media de la noche, competencias de sable en el Vedado Tennis.

Viernes 21.—A las dos y media, juntas de tennis en el Vedado y fiesta para los atletas visitantes.

Sábado 22.—Por la mañana, a las nueve, natación en la Playa de Marianao.

Por la tarde, a las dos y media, juego de baseball entre los equipos de Guatemala y Salvador en la Tropical. A las cuatro y media, futbol entre los equipos de Costa Rica y Salvador.

A las dos y media, tennis en el Vedado Tennis.

Por la noche, primer juego de basket ball en el Vedado Tennis.

Domingo 23.—Por la mañana, natación en la Playa de Marianao. Por la tarde, a las dos y media, base ball entre Panamá y Cuba, y a las cuatro y media, finales de futbol.

A las dos y media, tennis en el Vedado.

Por la noche, a las nueve, basket ball en el floor del Vedado.

NOTA:—La entrada a las competencias de baseball y balón pié que se efectuarán en la Tropical costará sesenta centavos. Las de basket ball, tennis, volley ball y esgrima, que se darán en el Vedado, costarán cuarenta centavos y la natación será gratis.

REGATAS INTERNACIONALES DE BOTES MOTORES

CONVOCATORIA

Debiendo celebrarse los días 29 y 30 del corriente mes de marzo las Regatas Internacionales de Botes Motores organizadas anualmente por la Comisión Nacional del Turismo, se convoca por este medio a todos los dueños de embarcaciones cubanas que deseen tomar parte en dichas regatas.

Las competencias se celebrarán dentro del canal de bahía, y constarán de las siguientes categorías:

a) Outboard, Clase C.
b) Otuboard, Categoría Abierta.
c) 151 Hidroplanos.
d) Stock Runabout. (Menos de 200 H. P.).
e) Stock Runabout. (Más de 200 H. P.).
f) Categoría Abierta Runabout.
g) Gran Categoría Abierta.
h) Regata de la Suerte.

El plazo de inscripción vence a las seis de la tarde del domingo 23 de marzo, debiendo hacerse las solicitudes por escrito al delegado que suscribe, dirigidas al Union Club.

Habana, 10 de marzo de 1930.

Rafael Posso,
Delegado náutico.

El coach Otto Miller, del Broklyn, entusiasmado por el trabajo de Kright y por el batting de los players, ha declarado que este año habrá que contar con el team de Robinson para la decisión del pennant en la Liga Nacional.

Según una noticia ofrecida por el manager Bob Shawkey, de los Yankees, en el campo de training de St. Peterburgh, Florida, Benny Champman será la tercera base regular del New York Americano durante la próxima campaña de baseball.

LA LUCHA DE BASE BALL EN LA NACIONAL PROMETE RESULTAR MUY INTERESANTE

Seis clubs lucen con grandes probabilidades al pendón.—Los Cubs de Joe McCarthy tropezarán este año con más dificultades.—Cuatro nuevos managers actuarán en la Liga.—El Brooklyn hará un magnífico papel

(POR DOMINO)

Si es verdad que los sueños se convierten en realidad, este año hemos de presenciar una de las más duras batallas en las Grandes Ligas de baseball, especialmente en la vieja Liga Nacional, donde todos los clubs parecen haberse reforzado lo suficiente para proporcionar a los fanáticos una lucha de verdadero interés.

Hemos seguido lo más cerca posible el desarrollo de los acontecimientos baseboleros del Big Show durante el último invierno, y tenemos la seguridad de que cada team ha realizado un esfuerzo grande por eliminar las partes débiles que tuvo cada uno en la season de 1929. Al final, puede que los Cubs de Joe McCarthy vuelvan a cargar con el pendón pero nadie podrá decir esta vez que el team se destaca mucho sobre los demás, ya que todos han hecho transacciones y contratas de verdadera importancia, llevando a sus filas el elemento necesario para ofrecer a los Oseznos la lucha reñida que no encontraron en la pasada campaña.

El que los teams jueguen bien o no, desde luego, dependerá de muchas cosas, entre ellos accidentes, fracasos y mala dirección, y esto es algo que ni aun el mismo Joe Mc Carthy podrá impedir. La mayor o menor suerte en este asunto, significará la posibilidad de terminar en primera o segundo división.

A mi manera de ver las cosas, seis de los ocho clubs que componen la Liga Nacional tendrán este año mucho chance a conquistar el pennant, y un séptimo constituye lo que los americanos llaman "dark horse" (caballo negro) que puede sorprender o no en la season. Todo dependerá del punch que presten sus nuevos jugadores.

Los seis contendientes antes mencionados son, a mi juicio, los Cubs de Chicago, los Piratas de Pittsburgh, los Gigantes de New York, los Pájaros Rojos de St. Luis, los Dodgers de Brooklyn y el Filadelfia Phillies. El Cincinnati es el caballo negro y el Boston será la mona de todos, ya que no solo tendrá que experimentar con nuevos y mediocres jugadores, sino que será dirigido por un unevo mentor.

De estas clubs que señalo como contendientes, los Gigantes y el Pittsburgh serán los llamados a dar más batalla, pues aparte de que presentarán prácticamente el mismo line up del año pasado, lo que indudablemente les ayudará a trabajar con mayor cohesión, serán dirigidos por hombres que conocen mucho el baseball y que saben cómo atacar los pocos puntos débiles que tienen los Cubs.

CUATRO NUEVOS MANAGERS

La lucha de la Nacional presentará este año cuatro nuevos managers, todos los cuales esperan cimentar su reputación ofreciendo una buena demostración. Jewel Ens, que sustituyó a Donie Bush como piloto de los Piratas en las últimas semanas de la season de 1929, empezará su primer campaña como manager oficial y todo el mundo espera de él una buena actuación; Bill McKechnnie, en cuyo records aparecen campeonatos ganados con el Pittsburgh y con el St. Luis, dirigirá a los Braves de Boston; Dan Howley, que sacó a los Browns de la segunda división de la Liga Americana, convirtiéndolos en contendientes de fuerza en el joven circuito, tratará de hacer lo mismo con los Rojos de Cincinnati y Gabby Street, cuya experiencia basebolera está al mismo nivel de la de Mc Graw, será el director de la tropa de cardenalicia.

Cada uno de estos nuevos managers tropezará con distintas dificultades durante la temporada. Eso es indudable, pero, ahora se me ocurre preguntar: qué manager puede levantar la mano asegurando que siempre ha visto las cosas color de rosa en su circuito? Yo creo sinceramente que no hay uno que pueda hacerlo, por que aún Mc Graw, que todos consideran una mentalidad grande en el baseball, no ha podido escapar un año sin tropezar con algún inconveniente.

Este mismo año, por ejemplo, los Gigantes son dados como grandes favoritos en la lucha de la Liga, y sin embargo, Mc Graw tendrá que trabajar mucho en el campo de entrenamiento para desarrollar una buena segunda base, mejorar su pitching staff y encontrar un tercer outfielder que pueda trabajar con el mismo éxito de Eddie Roush y Melvin Ott.

El Tío Robinson, del Brooklyn, que ha logrado reunir un valioso conjunto en Eboets Fields, necesita desarrollar a sus pitchers y tendrá que reconstruir totalmente su infield. Mc Carthy dependerá de lo que haga Lester Bell en la tercera y Gabby Street tendrá que esperar que el cambio de Frank Frisch a la tercera, para que Sparky Adams pueda jugar la segunda, de el resultado que todos esperan.

Ens y los Piratas dependerá del trabajo del nuevo inicialista Gus Suhr, que jugará regularmente en el team a pesar de encontrarse en su primer año basebolero como miembro del Big Show; Burt Shotton tendrá que esperar el trabajo de su pitchers y catchers; Dan Howley de lo que Hagan Meusel, Heilmann, Riconda, Durocher y los demás en el Cincinnati y Mc Kechnnie de los que hagan los reclutas adquiridos en el invierno por medio de draft, la inmensa mayoría de los cuales recibirán posiciones regulares al iniciarse la campaña.

JOYERIA DE ETIQUETA

La primera y última palabra en Joyería para trajes de etiqueta es KREMENTZ. Un regalo que todo hombre elegante sabe apreciar!

Krementz

JOYERÍA PARA CABALLEROS

Cuban Sugar Refining Co.

Oficinas: Edif. Metropolitana Almacen: Ave. de Bélgica 128-148
Telf. M-1347 Habana (Antes Egido)

BLENO BLENOL
ALIVIA EN 24 HORAS
Antiséptico de las Vías Urinarias

En China Los Nativos Y Los Extranjeros Compran Las
LIGAS PARIS
No Hay Contacto de Metal Con la Piel
hechas de fuerte goma elástica, en gran variedad de colores y dibujos. Las Ligas París con su ancho tejido, dan el máximo de durabilidad y confort.
Las Ligas París son exclusivas y no hay otras que las superen, son las preferidas por el hombre elegante en donde quiera que viva.
Fabricantes:
A. STEIN & COMPANY
Chicago, U. S. A.—New York, U. S. A.

Du Pont Receta la Pintura Correcta

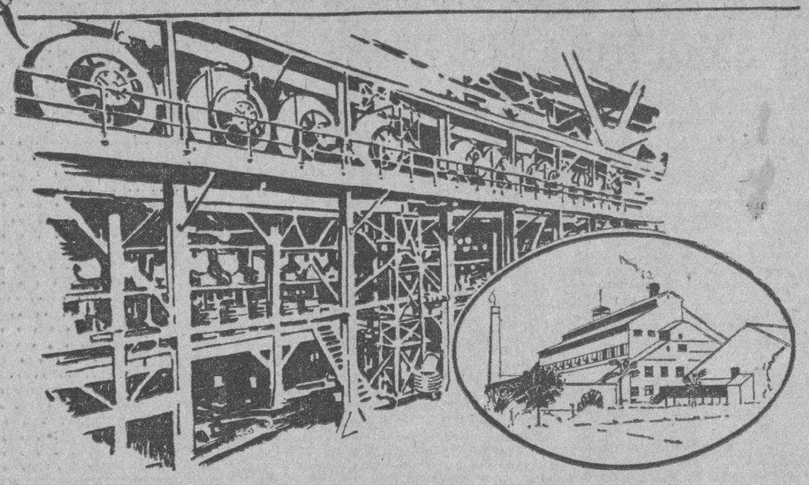

La Pintura Exacta Disminuye El Costo Final de la Refacción

Hay una Pintura Especial que Llena Todo Requisito del Equipo de su Fábrica de Azúcar

Es muy esencial que el equipo de su fábrica se conserve presentable y en buen estado. No debe permitirse que aparezca sucio y viejo, pero, desde luego, hay que tener en cuenta que el empleo de pinturas que no sean las más adecuadas aumentará considerablemente el costo total de la refacción.

Por ello la casa du Pont ofrece la pintura que mejores resultados dá en cada aparato del equipo. Las circunstancias que prevalecen en su Central ya han sido reproducidas fielmente en los laboratorios du Pont, donde se realizaron los ensayos y experimentos científicos necesarios para averiguar qué clases de pintura protegen mejor los tachos al vacío, los evaporadores, los cristalizadores, defecadoras y demás unidades instaladas adentro de la fábrica.

El representante du Pont es un perito que puede recomendarle la pintura exacta para cualquier trabajo, ahorrándole así el tiempo y el dinero que se pierden cuando uno basa sus decisiones en meras conjeturas. El recetará la pintura que usted necesita para cada fin particular. Solicite este servicio gratuito sin compromiso alguno de su parte.

HECHA POR LOS FABRICANTES DEL **DUCO**

Fíjese Bien en el Ovalo du Pont — DU PONT — Es la Marca del Renglón Genuino

REG. U. S. PAT. OFF.

DISTRIBUIDORES:
COMPAÑIA CUBANA DE IMPORTACION
Neptuno 162. Teléf. A-4494. Habana.

¡Pida HOY MISMO este CATALOGO GRATIS!

Compañía Cubana de Importación, Neptuno 162, Habana.
Señores: Sírvanse enviarme GRATIS y sin compromiso de mi parte su CATALOGO de PINTURAS y BARNICES PARA CENTRALES.
Nombre
A10 Dirección

M.E.C.D. 2016

Mercado L de Valores

Flojo abrió ayer el mercado local de valores.

Firmes a los tipos cotizados las acciones nominativas de la Nueva Fábrica de Hielo, petroleras Unión Oil y las de la Empresa Naviera de Cuba.

Flojas las acciones de la Havana Electric Railway Company; Jarcia de Matanzas; Lonja del Comercio de la Habana y F. C. Unidos.

Quietas las acciones de la Compañía Cubana de Pesca y Navegación; Manufacturera Nacional; Perfumería Nacional; Cuba Cane y comunes de la Licorera Cubana.

Mejor impresionadas las preferidas de la Cuban Telephone Company.

Sostenidas las Beneficiarias de la Nueva Fábrica de Hielo y las preferidas de los F. C. Consolidades de Cuba.

Extraoficialmente flojas las preferidas y preferentes de la Havana Electric Utilities Company.

Las acciones de la International Telephone, abrieron a 69-5/8, declinan a 69 y 1/4, suben a 70-3/4 y cerraron a 70-1/8.

Las acciones comunes de la American Foreign Power Company, abrieron a 90-1/8, suben a 90-1/4, bajan a 88-1/4 y cerraron a 89.

Las acciones de la Electric Bond Share, abrieron a 99-1/4, declinan a 98-1/2 y cerraron de 99-3/4 a 100. Este valor se cotizó ex-dividendo de 1-1/2 por ciento, en papel.

Flojo el mercado de Bonos y Obligaciones, exceptuando las Debentures de la Havana Electric Railway, que actuaron de baja y con operaciones en la cotización del Bolsín a 64 por ciento de valor.

Flojo cerró el mercado local de valores.

Alcaldìa Municipal de la Habana

Habana, marzo 8 de 1930.

AVISO

Por el presente se hace saber a los Contribuyentes pertenecientes al Epígrafe de ALMACENES DE TEJIDOS que durante un plazo de CINCO días, contados desde el siguiente a la fecha de este Aviso, se exhibirá en el Departamento de Impuestos, Sección del Registro de Contribuyentes, el Proyecto de Reparto formado por la Comisión de dicho "GRUPO" a fin de que, los que se consideren perjudicados, formulen sus protestas por escrito, señalando la cuota en que debieran haber sido clasificados por dicha Comisión, sin cuyo requisito no será tramitada la reclamación (Artículos 87 al 89 de la Ley de Impuestos Municipales).

(F.) **Miguel M. Gómez.**
Alcalde Municipal.
2778 5 ds. 9.

MUNICIPIO DE LA HABANA

Departamento Administración de Impuestos

AVISO

Impuesto sobre Industria y Comercio de Libre Regulación.

Impuesto sobre Juegos Permitidos. Segundo semestre de 1929 a 1930.

Se hace saber a los contribuyentes por los conceptos arriba expresados, que pueden acudir a satisfacer sus respectivas cuotas, sin recargo alguno, a las oficinas recaudadoras de este Ayuntamiento, situadas en Cárcel, frente a Morro, todos los días hábiles, desde el 10 de Marzo actual al 8 de Abril entrante, durante las horas comprendidas de 8 a 11 de la mañana y de 2 a 3 y 30 de la tarde.

Los recibos de industria y comercio se pagarán en la Taquilla n. 15.

Los de JUEGOS PERMITIDOS, EN LA TAQUILLA NUM. 8.

Para efectuar sus pagos deberán los contribuyentes acudir con el último recibo que hubieren satisfecho; y se les advierte que el que no pague su cuota dentro del plazo de 30 días señalados, incurrirá en el recargo del DIEZ POR CIENTO y se le seguirá el cobro por la vía de Apremio.

Habana, Marzo 8 de 1930.

Miguel Mariano Gómez,
Alcalde Municipal.

DIARIO DE LA MARINA S. A.

De acuerdo con lo prevenido en el artículo 20 de los Estatutos Sociales y de orden del señor Presidente de esta Compañía, cito por este medio a los señores accionistas de la misma para la Junta General Ordinaria que habrá de celebrarse en el edificio social a las cuatro y media de la tarde del lunes diez y siete de marzo próximo venidero.

Habana, febrero 27 de 1930.

Manuel Abril y Ochoa,
Secretario.

10 d.

ALCALDIA MUNICIPAL De La Habana

Habana, Marzo 8 de 1930.

AVISO

Por el presente se hace saber a los Contribuyentes pertenecientes al Epígrafe de COMERCIANTES que durante un plazo de CINCO días, contados desde el siguiente a la fecha de este Aviso, se exhibirá en el Departamento de Impuestos, Sección del Registro de Contribuyentes, el Proyecto de Reparto formado por la Comisión de dicho "GRUPO" a fin de que, los que se consideren perjudicados, formulen sus protestas por escrito, señalando la cuota en que debieran haber sido clasificados por dicha Comisión, sin cuyo requisito no será tramitada la reclamación (Artículos 87 al 89 de la Ley de Impuestos Municipales).

(F.) **Miguel M. Gómez.**
Alcalde Municipal.
2777 5 ds. 9.

Mercado L. de Azúcar

Quieto estuvo ayer el Mercado Local de Azúcar.

Antes de la apertura del Mercado Americano de Azúcar, se reportó que el día anterior se había operado en unos 20,000 toneladas de azúcares de Cuba, ex-almacén New-York, al equivalente de 1-27/32 y 1-7/8, costo y flete.

Este Mercado de Crudos abrió ayer sostenido con compradores al equivalente de 1-27/32 costo y flete y vendedores a 1-7/8 costo y flete exalmacén esa plaza.

Durante el día se reportó una venta de Filipinas ascendente a 28,000 sacos a 3.61, equivalente 1-27/32 costo y flete, para arribar próximamente a New Orleans.

Se vendieron en la Bolsa de Azúcares Futuros 11,800 toneladas.

El Mercado de Londres, sostenido y sin anunciar operaciones.

La carta de apertura de los señores Mendoza y Co., dice como sigue:

"Espérase que hoy a las 5 de la tarde la Agencia Exportadora Cubana eleve su precio a 2-1/16 centavos corto y flete. No se sabe si los refinadores comprarán o no fuertes cantidades al tipo de 2 centavos vigente hasta esta tarde. Algunos creen que si opinando en cambio otros que el fuerte movimiento reciente habido en el crudo ha bastado para satisfacer todas las necesidades del momento.

Según los últimos informes, las ventas de refinado efectuadas el viernes a base de 4.70 centavos han bastado para abastecer el comercio por 30 días.

Faltando todavía por resolver la cuestión del arancel, y en vista de las fuertes ventas que, de continuo efectúan los intereses cubanos, resulta un tanto difícil entusiasmarse mucho acerca del mercado de azúcares para entrega futura".

La carta del cierre de los mismos señores, dice así:

"El mercado de azúcares para entrega futura cerró sostenido de 1 a 2 puntos menos más altos que el cierre de ayer, a causa de las compras efectuadas por las casas comisionistas del ramo. Sin embargo, el volumen de las transacciones fué relativamente ligero, debido probablemente a la cantidad limitada de las ofertas. Se ha operado algo en contratos número 2, vendiéndose unas 600 toneladas de Julio y 250 de Septiembre a 3.64 y 3.63 el mes más próximo y de 3.71 a 3.72 Septiembre".

ASOCIACION NACIONAL DE CREDITO

Marzo 11, 1930.

Los miembros de la Asociación Nacional de Crédito celebraron su anual Junta General ayer en el Hotel "Sevilla Biltmore".

El señor Víctor G. Mendoza fué reelegido Presidente de dicha Asociación.

Los demás oficiales elegidos fueron los Sres. Clark Walter, primer Vicepresidente; el Sr. E. F. Ozab, segundo Vicepresidente y los siguientes directores:

H. Glyde Gregory,
G. C. Kaar,
Clark Walter,
G. W. Magalhaes,
J. J. Tarrant,
W. T. Alexander,
G. H. Warner,
J. J. Polanco,
Geo. Knight.

El reporte del Presidente fué recibido con aplausos y mostró un gran progreso en la actividad de la Asociación hecha durante el último año.

Se recibió el reporte del Sr. C. H. Warner, el Tesorero, que mostró la buena condición de la Asociación y que a pesar de haber aumentado considerablemente el servicio durante el último año quedó un superavit de las operaciones.

También se recibieron los reportes del Secretario y Presidente de los distintos Comités que fueron aprobados por unanimidad.

La Asociación Nacional de Crédito fué organizada hace cuatro años por un grupo de comerciantes con el objeto de establecer una bolsa de cambio de informes sobre el crédito, donde los comerciantes puedan canjear sus informaciones. También para ayudar en sus negocios a los comerciantes capaces y honrados y para justificar la concesión de crédito a los pequeños comerciantes que lo ameriten.

Otro objeto de la Asociación es premiar las transacciones honradas y castigar donde sea posible la mala fe y el engaño por parte de los deudores.

La Asociación Nacional de Crédito durante sus 4 años de existencia ha llegado a ser una entidad de verdadera importancia en el comercio de la República.

Después de las elecciones de ayer los oficiales de la Asociación son los siguientes:

Víctor G. Mendoza, Presidente.
Clark Walter, Primer Vice-Presidente.
E. F. Ozab, Segundo Vice-Presidente.
C. H. Warner, Tesorero.
Dr. Luis Machado, Secretario y Abogado.
J. Ellis Norris, Administrador.

La directiva se compone de los siguientes Directores:

W. T. Alexander, Administrador, The Canadian Bank of Commerce,
Manuel Aspuru, Gerente, Aspuru & Co., S. en C.,
L. E. Brownson, Presidente, Purdy & Henderson Co.,
H. L. Chemidlin, Jefe Crédito, J. Z. Horter Co.,
P. A. Estebanez, Secretario, York Shiply Co. of Cuba,
C. J. Goltz, Administrador, Parke Davis & Co.,
H. Glyde Gregory, Administrador, The Babcock & Wilcox Co.,
E. A. Graham, Administrador, Detroit Graphite Co.,
G. C. Kaar, Administrador, Petree & Door Engineers, Inc.,
George Knight, George Knight Co.,
A. V. Lemastors, Tesorero, Cía. Cubana de Cemento Portland,
Luis Machado, Nuñez Mesa & Machado,
George W. Magalhaes, Administrador, Westinghouse Elec. Int. Co.,
M. T. Mc Govern, Presidente, General Elec. Co. of Cuba,
Víctor G. Mendoza, Presidente, Víctor G. Mendoza, Co.
E. F. Ozab, Administrador, United States Steel Products Co.,
J. J. Polanco, Administrador, The R. M. Hollingshead Co.,
F. Antonio Rodríguez, Tesorero, Cuban Trading Co.,
J. J. Tarrant, Asst. Administrador, United States Rubber Export Co. Ltd.
Clark Walter, Presidente Walter & Cendoya Co.,
C. H. Warner, Tesorero, General Electric Co. of Cuba.

Mercado de Fletes

Los fletes de azúcares se cotizan como sigue:

	Centavos
De la Costa Norte:	
A Nueva York y Filadelfia	11—12
A Galveston	11—12
A Nueva Orleans	10—11
A Boston	13—14
A Galveston	13—14
A Nueva Orleans	12—13
A Boston	15—16
De la Costa Sur:	
A Nueva York y Filadelfia	13—14
A Galveston	13—14
A Nueva Orleans	12—13
A Boston	15—16

Bolsa de New York

FERROCARRILES

Atch Top Sta Fe	234⅝
Atl Coast Line	—
Baltimore Ohio	119¼
Canadian Pacific	204⅝
Chesapeake Ohio	—
Chi Gt West com	—
Chi Gt West com	—
Chi Gt West pref	35⅝
Chic N. W.	85¼
Chi Mil San Paul com	23
Chi Mil San Paul prf	40½
Chic Rock I. P.	117¼
Delaware Hudson	—
Erie	58⅝
Great Northern	97⅞
Lehigh Valley	74½
Louisville Nash	131½
Kansas City Southern	78¼
Mo. Kan Tex com	96
Mo. Pac com	96
Mo. Pac pref	142
N. Y. Central	183½
N. Y. Haven H.	121½
Northern Pacific	93½
Pennsylvania	82¼
Reading	126
St. Louis S. Francisco	111
Seaboard Air Line com	11¼
Southern Pacific	120½
Southern Railway	129½
Union Pacific	225¼
Wabash comunes	—
Western Maryland com	26¾
Alleghany Corporation	34⅝

EQUIPOS

American Car Foundry	78
American Locomotive	99⅛
Baldwin Locomotive	35½
Gen Rail Sig	92¼
Pullman Company	82⅝
Westinghouse Air Brake	50

MOTORES

Chrysler	38⅞
Continental Motors	7
General Motor, New	45⅝
Grahan Paige	10
Hudson Motor Co	56½
Huppmobile	21⅝
Mack Trucks	84⅝
Nash	47⅝
Packard Motors	22¼
Reo Motors	13¾
Reo Motors	13¾
Studebaker Corp	42⅞
White	35⅛
Willys Overland	9⅝
Yellow Truck	21½

MARINA

American International	50½
Atlantic Gulf West I.	69⅜
United Fruit	93¼

ACCESORIOS

Am. Bosch Mag	50½
Briggs Mfg Co	15½
Eaton Axle S.	—
Electric Auto Light	102½
Murray Body	20⅝
Spicer Mrf Co	32½
Stewart Warner	40¼
Timken Roller	81

GOMAS

Fisk Tire	3½
Goodrich	48
Goodyear	88½
Kelly Springfield Tire	4½
U. S. Rubber	27⅜

ACEROS

Am. Steel Fou.	48¼
Bethlehem Steel	102¾
Central Alloy	—
Colo F. I.	57¾
Crucible Steel	—
Otis Steel	33½
Republic Iron Steel	77
U. S. Steel	182⅛
Vanadium	85½
Youngstown	145½

PETROLEOS

Atlantic Ref	46
Barnsdall A.	25½
General Asphalt	60⅜
Houston Oil	78⅞
Independent Oil Gas	24½
Marland Oil	22⅝
Mid Cont Pet	26
Pan American B.	53
Phillips Petroleum	35⅜
Pure Oil	23¼
Royal Duch	50⅜
Shell Union Oil	22⅜
Sinclair Oil Corp	25¼
Skelly Oil	30¾
S. O. Calif	60½
Standard Oil of N. Y.	32⅝
Standard Oil of N. J.	62⅞
Superior Oil	6½
Texas Co.	53¼
Texas Pac Land	22¼
Transcontinental Oil	8⅛
Union Oil Cal.	3⅛
Warner Quinlan	17⅜

DIVERSIONES

Famous Paramount	70½
Fox Film	35½
Loew's Inc	79
Pathé Exchange	11½
Warner ros Pic	71

TIENDAS Y ALMACENES

American Woolen	15
Ass'd Dry Goods	43⅜
Montgomery Ward	45⅝
Sears Roebuck	91¾
Woolworth	66

SERVICIOS PUBLICOS

American For Pow	89
American Tel and Tel	241⅜
Am. Water Works	105½
American Gas Electric	134½
Brook Man Tran	74⅞
Columbian Carbon	195¼
Columbia Gas	91⅜
Consolidated Gas	118⅜
De Forest Radio	—
Elec. Light Pow	75⅛
Elect. Bond Share	100
Electric Investors	—
Ford Motor Ltd	—
Hazceltine	27
Internt' Tel Tel	70
Interboro R. T.	30¼
Marconi International	—
Man El Supply	36
National Power Light	42¾
North American	118¼
Pub. Ser N. J.	95
Standard Gas Elec	116
United Corporation	39
Utilities Power and Light	37¼
United Light	—

MISCELANEA

International Combustion	8
Int. Harvester	94⅜
Johns Manville	142
Lambert	105
Radio	52¼
Remington	41⅜
Columbia Graphopone	30¾
Simmons Company	57½
United Aircraft	66½
Western Union	212
Westinghouse	191
Warren Bros	183½

AZUCAR Y FERROCARRILES CUBANOS

American Beet Sugar	9⅞
American Sugar Ref	61⅝
Central Aguirre Asssctes	—
Cuban Cane Sugar com	—
Cuban Cane Sugar prf	—
Cuban American Sugar	—
Gt. Company	13⅝
Gt West Sug	33
Consolidated R. R. of Cuba	58
Punta Alegre	—
Puerto Rico Sugar	—

Bolsa de New York

NEW YORK, mar. 11 (A. P.)
ACCIONES: 2.635.500
BONOS: $6.886.000
CAMBIOS: $1.520.000.000

COTIZACION DE LA PESETA

La peseta española se cotizó ayer al cierre de mercado a razón de

8 PESETAS
14.33
POR DOLLAR

COTIZACION DEL FRANCO

El franco francés se cotizó ayer al cierre del mercado a razón de

25 FRANCOS
55 CENTIMOS
POR DOLLAR

Zafra de Cuba de los Años 1929-30

Semana terminada el día 8 de Marzo de 1930

Centrales moliendo:	
Seis puertos	86
Otros puertos	70
Total	156
Arribos:	Toneladas
Seis puertos	77.188
Otros puertos	139.418
Total	216.606
Exportación:	Toneladas
Seis puertos	5.068
Otros puertos	24.078
Total	29.146
Existencia:	Toneladas
Seis puertos	465.694
Otros puertos	482.748
Total	948.442

Total comparado con los años 1928-29 hasta la fecha

Arribos:	Toneladas
Marzo 8 de 1930	1.047.507
Marzo 9 de 1929	1.931.989
Exportación:	Toneladas
Marzo 8 de 1930	92.146
Marzo 9 de 1929	907.828
Existencia:	Toneladas
Marzo 8 de 1930	948.442
Marzo 9 de 1929	1.005.517

Exportación en la semana

	Toneladas
Norte de Hatteras	3.978
New Orleans	2.259
Galveston	3.308
Norfolk	1.116
Interior E. U.	1.509
Francia	4.103
Suecia	4.527
Rusia	8.295
Montevideo	[illegible]1
Total	29.146
Exportación de azúcar refinado esta semana	4.884

Zafra de Cuba de 1928-1929

Exportación:	Toneladas
Norte de Hatteras	3.800
Existencia	22.825

Precio Promedio de los Azúcares

Precio promedio oficial en almacén alcanzado por la libra de azúcar de acuerdo con lo dispuesto en el Reglamento puesto en vigor por el decreto presidencial número 179 de 6 de Febrero de 1930:

MES DE FEBRERO

1a. quincena	Cts. libra
Habana	1.564777
Matanzas	1.555544
Cárdenas	1.564777
Sagua	1.564777
Manzanillo	1.534008
Cienfuegos	1.573238
2a. quincena	
Habana	1.489311
Matanzas	1.480080
Cárdenas	1.489311
Sagua	1.489311
Manzanillo	1.458543
Cienfuegos	1.497773
Del mes	
Habana	1.531965
Matanzas	1.522734
Cárdenas	1.531965
Sagua	1.531965
Manzanillo	1.501197
Cienfuegos	1.540427

Mercado de Ganado

Entraron ayer cuatro carros procedentes de Venegas, a la consignación de Lykes and Brothers.

También entraron ayer consignados a la Compañía Ganadera de la Habana tres carros procedentes de Manacas.

Las reses de Lykes fueron metidas en los corrales del Matadero de Luyanó, y las que vinieron para la Compañía Ganadera, en los del Industrial.

En los mismos corrales de éste se meterán también las trescientas sesenta reses que recibió de Holguín el grupo de encomenderos conocido por La Piña.

Cuatro carros de Sancti Spíritus vinieron consignados a Francisco Alvarez.

LOS PRECIOS EN PIE

Del vacuno

Precios pagados por compradores en los mercados de origen:

En Oriente a cuatro y tres cuartos centavos con cinco por ciento descuento.

En Camagüey, a cuatro y tres cuartos centavos neto.

En Las Villas, a cuatro y tres cuartos centavos con diez por ciento de descuento.

El de Pinar del Río, a cinco centavos pesado y entregado en esta capital.

Del de cerda

El criollo de ocho a diez centavos.

El americano de once a trece centavos.

Del lanar

El ganado lanar se sigue cotizando a siete centavos.

MATADERO DE LUYANO

En el Matadero de Luyanó se sacrificaron ayer las siguientes reses:

De vacuno	212
De cerda	80
De lanar	25

Los precios que rigieron en el Matadero de Luyanó fueron:

	Centavos
Vacuno	De 18 a 21
Cerda criollo	De 32 a 40
Cerda americano	De 40 a 45
Lanar	De 35 a 45

MATADERO INDUSTRIAL

Se sacrificaron ayer en el Matadero Industrial las siguientes reses:

De vacuno	273
De cerda	138
De lanar	25

Rigieron en el Matadero Industrial los siguientes precios:

	Centavos
Vacuno	De 18 a 21
Cerda criollo	De 32 a 40
Cerda americano	De 40 a 45
Lanar	De 35 a 45

Mercado de Tabaco

Si nos fijamos en el movimiento que hubo durante los pasados días, tendremos que apuntar que ayer estuvo muy poco activo el mercado local de la hoja.

Pero ello no sorprende a quienes conocen que estos meses no ofrecen novedades; que no son meses de grande actividad, porque las grandes compras ya las hicieron, cual cada año sucede, los fabricantes del Norte y del Sur, amén que los exportadores para Europa.

Si nembargo, hemos de ver estos días cómo pasan a terceras manos regulares cantidades de clases de Vuelta Abajo, que es el tabaco que ha permanecido más quieto en los almacenes de tres meses al presente.

Porque el de Remedios, o Vuelta Arriba, ya hemos visto que no cesa de moverse. Ayer mismo acabaron de registrar los mil ciento trece tercios de terceras, octavas y permanentes que compraron a Echevarría y Pérez, los exportadores Manuel A. Suárez y Compañía.

Estos mismos señores registraron en los almacenes de Puente y Compañía, noventa y cuatro tercios de octavas, y en casa de Sierra y Díez, setenta y tres de la mencionada clase espirituana.

Otro lote de la misma clase pero de la cosecha del 28, compraron y registraron J. B. Díaz y Co.

Hay solicitudes de quintas y segundas, y también de colas de Vuelta Abajo y Semi-Vuelta.

LA RAMA QUE ENTRO

Por los ferrocarriles entraron ayer las partidas de pacas y tercios que siguen:

De Santa Clara, para Echevarría y Pérez, 72 pacas.

De Fomento, para Santiago y Hermano, 17 tercios.

De Encrucijada, para Menéndez y Ca., 83 pacas.

De Sábalo, para Calixto López y Ca., 228 tercios.

De Ovas, para Calixto Rodríguez Mauri, 5 pacas.

De San Juan y Martínez, para Cabañas y Ca., 4 tercios.

De Esperanza, para Pérez y Capín, noventa y cinco.

Del mismo lugar y para los mismos señores, 83.

NOTAS DE LOS CAMPOS

Recibimos noticia de que Weissmann y Compañía han comprado una grande cantidad de clases bajas en Vuelta Abajo. Pero no tenemos los detalles de esta operación.

Doscientos treinta tercios, también de clases para cigarrería, compraron Calixto López y Compañía, en Sábalo, a Dionisio Suárez.

Otras operaciones se han hecho en las zonas productoras, entre cosecheros y firmas de esta capital.

Colegio de Corredores

Cotización Oficial del día 11 de Marzo

	Tipos
Estados Unidos cable	5/64 P.
Estados Unidos vista	3/64 P.
Londres cable	4.86 ⅝
Londres vista	4.86 ⅛
Londres días vista	—
París cable	3.92
París vista	3.91 ½
Bruselas vista	13.94
España cable	12.39
España vista	12.38
Italia vista	5.23 ½
Zurich vista	19.34
Hong Kong vista	37.45
Amsterdam vista	40.10
Copenhague vista	—
Christianía vista	—
Estocolmo vista	—
Montreal vista	—
Berlín vista	—

Clearing House

Las compensaciones de cheques entre los Bancos asociados al «Habana Clearing House», durante el día de ayer, ascendieron a la cantidad de $4.283.852.52.

Nueva Fábrica de Hielo, S. A.

propietaria de las Fábricas de Cerveza y Hielo "La Tropical" y "Tívoli"

SECRETARIA

Junta General de Accionistas Primera parte de la Sesión Anual Ordinaria

De orden del señor Presidente, cito por este medio a los señores accionistas de la Compañía para que se sirvan concurrir a las DOS DE LA TARDE del día VEINTE Y TRES del actual mes de marzo al Salón de Juntas, CERVECERIA TIVOLI, Calzada Cosme Blanco Herrera (antes Palatino) número 8, Cerro, anexo a las Oficinas Generales de la Compañía, a fin de tener la "PRIMERA PARTE de la SESION ANUAL ORDINARIA de la JUNTA GENERAL, en que se dará cuenta con las actas de la última sesión ordinaria de la propia Junta General, la MEMORIA de la JUNTA DIRECTIVA fecha 31 de Diciembre 1,929, el BALANCE GENERAL de dicho año y el INVENTARIO DE BIENES; y será nombrada la Comisión de Glosa, de acuerdo con lo prevenido en el artículo 12 del Reglamento en relación con el número 16 de los Estatutos de la Compañía.

Y según lo dispuesto en el artículo 7 del propio Reglamento, se hace por este medio dicha citación.

Habana, 10 de Marzo de 1930.

El Secretario,
Cristóbal Bidegaray.

Alivio seguro para los dolores

con los **EMPLASTOS** Parches Porosos de **ALLCOCK**

Alivia dolores de costado, espalda, cintura, congestión del pecho y muchos otros. Excelente para ambos sexos. 80 años de éxito.

De venta en todas las farmacias. Instrucciones con cada parche

Frutos Cubanos

El Comisionado Especial en New York, en su cablegrama del día 10 del actual, informa lo siguiente a la Secretaría de Agricultura, Comercio y Trabajo, Sección de Fomento y Expansión Comercial:

«Cargamento tomates vapores Ulua y Orizaba subastóse hoy cajas de 144 desde tres pesos doce hasta cuatro los huacales a un peso cincuenta; cajas de 180 desde dos pesos sesentidos hasta tres, siete huacales a un peso huacal; cajas de 216 a uno setenticinco tres huacales a setenticinco centavos, mercado movimiento lento. Piñas 200 cajas vendidas subast desde dos pesos setenta hasta tres cero cinco. Huacales de papas de Cuba número uno desde tres pesos cincuenta hasta tres setenticinco número dos desde dos pesos setenticinco hasta tres de Florida barriles número uno a diez pesos, número d a siete pesos, número tres a tres pesos, en cajas número uno a tres pesos número dos a dos pesos veinticinco mercado firme demand, moderada. Tiempo magnífico«.

Los precios siguen sostenidos para nuestros frutos, por tanto consolidándose el buen resultado de la cosecha invernal. No cabe dudar que ha sido factor importantísimo para ese buen resultado lo crudo de la temporada invernal en los Estados Unidos especialmente en Florida, lo que ha demorado y acortado la cosecha y también empobrecido la calidad de los frutos. Pero este factor no se repite con frecuencia y no es juicioso contar con la naturaleza en nuestro favor para obtener buenos resultados. Cierto es que hemos adelantado bastante en el cultivo y persentación de nuestros frutos, pero nuestro sistema de operar es el mismo de antaño, que regularmente da malos resultados; hoy la información es rápida y barata, los medios de comunicación fáciles por tanto la distribución debe obedecer a la información obtenida y regularse por la misma, pero para ello hay que organizar la producción y agruparse los cosecheros y exportadores, solo así podrán luchar con éxito obteniendo mayores beneficios en los años buenos y disminuyendo grandemente las pérdidas en los adversos que desgraciadamente con frecuencia se presenta.

Habana, marzo 11 de 1930.

Mercado de Cambios

NUEVA YORK, Marzo 11. AP.

Inglaterra: Libra esterlina. Par 4.86.6.	
Vista	4.85 ⅞
Cable	4.86 3/16
España: Par 19.3 centavos por peseta.	
Vista	12.38
Francia: Par 19.3 centavos por franco.	
Vista	3.91 3/16
Bélgica: Belga (Nueva moneda). Par 13.88.	
Cable	13.92 ½
Suiza: Par 19.3 centavos por franco.	
Vista	19.35 ½
Alemania: Par 23.88 centavos por marco.	
Vista	23.82
Italia:	
Vista	4.23 ¼
Austria: Par 19.3 centavos por chelín.	
Vista	14.07
Dinamarca: Par 26.80 cts por chelín.	
Vista	26.75
Suecia: Par 19.2 centavos por corona.	
Vista	26.82
Holanda: Par 19.42 centavos por florín.	
Vista	40.08 ½
Grecia: Par 1.93 centavos por dracma.	
Vista	1.29 ⅜
Noruega: Par 26.8 centavos por corona.	
Vista	26.74
Czecho-Eslovaquia: Par 3.92 centavos por dinar.	
Cable	2.96 ⅛
Yugoeslavia:	
Vista	1.76 ½
Rumania: Par 19.3 centavos por lei.	
Vista	0.59 ⅝
Polonia: Par 19.3 centavos por zloty.	
Vista	11.25
Japón: Par 40.06 centavos por tael.	
Vista	49.30
China: Par 78.287 centavos por tael.	
Vista	47.62
Argentina: Par 40.42 cts por peso.	
Vista	37.50
Brasil: Par 33.40 centavos por mil reis.	
Vista	11.60
Canadá: Par 100 centavos por dollar.	
Vista	99.59 ⅜

PLATA EN BARRAS

NUEVA YORK Marzo 11. AP.

La plata en barras se cotizó ayer en este mercado a 41¼.

BOLSA DE LONDRES

LONDRES Marzo 11. AP.

Ferrocarriles Unidos de la Habana	18½
Consolidados por dinero	54⅛
Empréstito Británico del 5 por 100	102¼
Empréstito Británico del 4 ½ por 100	96

Mercado de Algodón

Al cierre de las operaciones en el mercado local de algodón americano los distintos meses de entrega se cotizaban a base de los precios que siguen:

Marzo	14.19
Mayo	14.39
Julio	14.55
Octubre	144.64
Diciembre	14.85
Enero 1931	14.91

Bolsa de la Habana

Cotización Oficial del día 11 de Marzo

	Comp.	Vend.
República de Cuba 1904 Speyer	98	104
República de Cuba 1905 Deuda Interior	90	97
República de Cuba 1909 4 1|2 por 100	91½	100
República de Cuba 1914 Morgan	100	106
República de Cuba 1917 Puertos	92	96
República de Cuba 1923 5 1|2 por 100	100¼	101⅞
Aymto. de la Habana: 1a. hipoteca	100	104
Aymto. de la Habana: 2a. hipoteca	100	104
Banco Territorial	70	—
Calzado	—	—
Cervecera	100	103
Cervecera (Obligaciones no hipotecadas)	85	95
Ciego de Avila	—	—
Curtidora	—	—
Gas	103	—
Havana Electric (Consolidados)	83	86
Manufacturera	—	—
Matadero	—	—
Nueva Fábrica de Hielo; bonos	100¼	—
Papelera serie A	96	102
Papelera serie B	80	—
Teléfono	85	93
Unidos	53	—
Edificio La Metropolitana (S. A.)	92	100
Jarcia Matanzas	96	—
Iron Beer (Obligaciones no hipotecadas)	—	—
Havana Electric (Obligaciones)	62	64
Bonos Centro Asturiano de la Habana	100	103
Bonos Hipotecarios Moderna Fábrica de Ladrillos	—	—

BONOS: Empréstito seriado de la República de Cuba.—Morgan 5 1|2 por 100.—1927.

	Comp.	Vend.
Serie C—1930	98⅛	—
Serie D—1931	95¾	—
Serie E—1932	95¾	—
Serie F—1933	95¾	—
Serie G—1934	95¾	—
Serie G—1934	95¾	—
Serie H—1935	95¾	—
Serie I—1936	95¾	—
Serie J—1937	95¾	—
Certificados Serie 5½:		
Obras Públicas, Diciembre 31 de 1931	95¾	—
Obras Públicas, Junio 30 de 1932	95¾	—
Obras Públicas, Diciembre 31 de 1932	95¾	—
Obras Públicas, Junio 30 de 1933	95¾	—

ACCIONES

	Comp.	Vend.
Agrícola	—	—
Banco Territorial	28½	—
Banco Territorial benef.	2	—
Banco de Préstamos sobre Joyería	—	—
Cervecera	200	—
Cuba Cane pref	2	—
Cuba Cane com	¼	—
Curtidora	—	—
Havana E. Railway Co. pref.	64	67½
Havana E. Railway Co. comunes	6	8
Jarcia pref	83	90
Jarcia comunes	11¼	21
Licorera comunes	4	6
Lonja preferidas	88	—
Lonja comunes	95	—
Manufacturera pref	3	6
Manufacturera com	¾	3
Naviera pref	65½	68½
Naviera com	9⅞	11⅜
Nueva Fábrica de Hielo	305	—
Nueva Fábrica de Hielo; benefs	96	102
Perfumería pref	30	—
Perfumería com	3	—
Pesca pref	100	—
Pesca comunes	20	—
Teléfono pref	104⅝	104⅞
Teléfono com	130	—
Unidos	18½	—
Ferrocarriles Consolidados de Cuba (Preferidas)	56	—
Union Oil	21	22
Metropolitan Auto	—	—
Fibras y Jarcia	70	—
Fibras y Jarcia (Sindicadas)	70¼	—
Compañía de Seguros La Mercantil	110	—
Cueto y Compañía S. A. (preferidas)	—	—
Cueto y Compañía S. A. (comunes)	—	—

Mercado de Bonos

NUEVA YORK, marzo 11. AP.—La acumulación de bonos extranjeros continuó hoy vigorosamente dando por resultado que muchas emisiones de ese grupo rompieron sus cotizaciones máximas para el año.

Muchas de las recientes compras de obligaciones de Gobiernos extranjeros, estados, corporaciones y ayuntamientos han venido de otros países. La corriente en este grupo es recibida con considerable entusiasmo en los círculos de inversión en vista de que varias emisiones que están a punto de colocarse en el mercado están esperando á que se acentúe la mejora.

Los bonos ferroviarios avanzaron fácilmente durante las dos horas y media de sesión y fueron numerosas las cotizaciones máximas. Los valores de compañías concesionarias siguieron un curso alcista, mientras los industriales se mantuvieron firmes. Los bonos del Gobierno de los Estados Unidos, ninguno de los cuales se cotiza ahora con descuento, permanecieron encalmados, pero los Tesoros del 4 1-4 establecieron una nueva cotización máxima a 113.

Las emisiones hispano-americanas aumentaron en volumen y en precio uniformemente. Brasil del 8 alcanzó la par. Nuevos máximos para el año se alcanzaron por Buenos Aires del 6, la mayoría de los argentinos del 6, Banco Hipotecario de Chile del 6, Bolivia del 8. Pero primeras del 6. Río Janeiro del 6 1-2 Río Grande do Sul del 7 y otros. Entre los europeos, Reino de Italia del 7, Ciudad de Dresde del 7. Berlin City Electric del 6 1-2 y Milán del 6 1-2 ascendieron sus anteriores máximos.

Mercado de Cambios

Estuvo más firme la libra esterlina.

La peseta española abrió de alza, cotizándose a 12.45 por cable; pero al medio día empezó a declinar hasta quedar al cierre a 12-29 por cable.

De alza el cambio sobre Hong Kong.

El cambio sobre Nueva York actuó firme.

Se operó entre Bancos y Banqueros en 250,000 dólares por cheque sobre New York a 3/64 de premio y 250,000 dólares por cable a 3/32 de premio.

Cotizaciones	Valor
New York cable	1/10 P.
New York vista	5/64 P.
Londres cable	4.86 ½
Londres vista	4.86 ⅛
Londres 60 días vista	4.83 ½
París cable	3.92
París vista	3.91 ½
Madrid cable	12.29
Madrid vista	12.28
Zurich cable	19.36
Zurich vista	19.35
Italia cable	5.25
Italia vista	5.24
Bruselas cable	13.95
Bruselas vista	13.94
Toronto cable	⅝ D.
Toronto vista	¾ D.
Copenhague cable	—
Yokohama cable	—
Yokohama vista	—
Hamburgo cable	23.92
Hamburgo vista	23.91
Amsterdam cable	40.14
Amsterdam vista	40.12
Hong Kong cable	37.85
Hong Kong vista	37.75

Mercado de Azúcar

NUEVA YORK, marzo 11. (AP). El mercado del crudo no cerró hoy al medio día como se esperaba debido a las objeciones de una o dos refinerias. Los crudos estuvieron encalmados con limitadas ofertas de libres de derechos para entrega en marzo a 3.64 centavos y una moderada cantidad adicional a 3,67 centavos. Las refinerias del norte de Hatteras han sido compradoras a 3,61 mientras las de los puertos del sur hubieran pagado 3.64 por determinadas entregas. Solamente se anunció una venta de 4,000 toneladas de Filipinas a Godchaux a 3.61 centavos. Se tiene entendido que las refinerias locales compraron cerca de 20.000 toneladas a precios de 3.61 a 3.64

De acuerdo con los anuncios hechos anteriormente el mercado de futuros en crudos cerró a las 12:30 de la tarde en señal de duelo por la muerte de Taft. Durante la breve sesión hubo inclinación al alza. Abrió el mercado con precios sin cambio a un punto más alto cerrando con alza neta de 1 a 3 puntos y ventas de 12,000 sacos.

MES	abre	alto	bajo	cierre
Mar	...	...	...	173
Apr	...	...	...	...
May	177	178	177	178
Jun	...	...	...	...
Jul	180	181	180	181
Aug	...	...	...	...
Sep	185	187	185	186
Oct	...	...	...	190
Nov	...	...	...	...
Dic	193	195	193	195
Jan	194	196	194	196
Mar	199	200	199	200

Hubo buena demanda en el mercado del refino y según los corredores durante los dos últimos días se ha retirado una importante cantidad de azúcar contratado.

Mercado de Acciones

NUEVA YORK, marzo 11. AP.—El contingente alcista continúa encontrando gran oposición, lo que no impidió que lograse mejorar algunas divisas. Varias docenas de valores ganaron terreno en la breve sesión de hoy, y aunque hubo importantes retrocesos, las ganancias superaron ligeramente a las pérdidas.

El índice de las noventa divisas principales cerró a 188.4 o sea 4-10 do punto más alto. Tal fué el cúmulo de ventas en las dos horas y media de sesión, en las cuales pasaron de manos, 2.635.500 acciones, que el ticker estuvo retrasado.

El interés del dinero estuvo firme al 4 por ciento y más tarde al 3 1-2 como ayer. Dícese que los bancos del interior están girando sus saldos a este centro.

El informe de los bancos federales acusa un aumento de los préstamos con garantía que sube a 90 millones de pesos, que equivale a la reducción en los préstamos de 94 millones de pesos a los corredores.

Todas las noticias que se reciben en este mercado convienen en que la reducción de la producción petrolera de la semana pasada ha estimulado la actividad de las acciones de las compañías de petróleo.

Hershey Chocolate, Internacional Cement, Indian Refining, Lowes y Mexican Seaboard figuraron entre las divisas que perdieron 2 a 3 puntos.

El cambio estuvo ligeramente reaccionario.

Mercado de Café

NUEVA YORK, marzo 11. AP.—El mercado de futuros en café estuvo hoy generalmente más bajo por causa de las liquidaciones y ventas que parecían realizarse por cuenta europea. Río abrió 4 puntos más alto a 9 más bajo y cerró con ganancia de 2 puntos a una pérdida de 9 y ventas de 8.000 sacos. Santos abrió sin cambio a 7 puntos más bajo y cerró con baja neta de 4 a 14 puntos y ventas de 12,000 sacos.

Cotizaciones de cierre:

Río, marzo 8.77; mayo 8.42; julio 8.10; septiembre 7.88 y diciembre, 7.70.

Santos: marzo 13.58; mayo 12.85; julio 12.24; septiembre 11.73 y diciembre 11.32

Río del 7 se cotizó a 10 1-4 a 14¾ costo y flete.

Matadero Modelo de Camagüey, S. A.

CONVOCATORIA

La Junta Directiva de esta Compañía, en cumplimiento de lo dispuesto en los Artículos Décimo Primero y Vigésimo Quinto de la Escritura Social, acordó en sesión celebrada al efecto, convocar, como por la presente lo verificamos, a Junta General Ordinaria de Accionistas de esta Compañía, que se celebrará en la ciudad de la Habana, el día treinta y uno del corriente mes de Marzo, en la casa número uno de la calle de Cárcel y a las tres y media de la tarde, en cuya Junta se tratará, por no haberse realizado antes, de la Memoria, Estado de Cuentas y Balance General del próximo pasado año y demás asuntos constituyentes de la orden del día, estructurada por la Junta Directiva; advirtiéndose que dicha Junta General quedará constituída si concurriere más de la mitad del total de las acciones y que tendrán voto en la misma solamente los accionistas que lo fueren con diez días de anticipación al señalado en esta convocatoria para la Junta, a cuyo efecto se cerrarán los Libros de transferencias de Acciones con igual anticipación de diez días.

Y para su publicación en el DIARIO DE LA MARINA, de la Habana, en citación de todos los señores accionistas del Matadero Modelo de Camagüey, Sociedad Anónima, libramos la presente en Camagüey a primero de Marzo de mil novecientos treinta.

(F.) **Manuel A. Cadenas,**
Presidente.

(F.) **José R. Romero,**
Secretario.
2792 3 d. 11.

SUSCRIBASE AL Diario de la Marina

M.E.C.D. 2016

Callos

Aliviados en un minuto

Esta es la rapidez con que se alivian al aplicarles los parches Zino-pads del Dr. Scholl debido a que eliminan la causa que es la presión y fricción del calzado. Son delgados y protectores. De venta en todas las Peleterías

Zino-pads del Dr. Scholl

Zino aplicado—dolor terminado

Agente General:
E. CASTILLO, Obispo y S. Ignacio.

"Visenteta" en el Ctro. Valenciano

Ha despertado mucho entusiasmo entre la colonia valenciana y española en general el anuncio de este gran festival, que ofrecerán los siempre activos y entusiastas valencianos del Centro Valenciano, en sus regios salones de la calle de Zulueta y Gloria, el sábado 5 de abril próximo.

Nada tan sugestivo como interesante el título, bautizado con el nombre de "El Festival de Visanteta", algo extraordinario típico de la bella región española.

Amenizará esta fiesta dos orquestas y un Son oriental, un conjunto musical de lo mejor de la Capital.

Regio será el adorno que lucirá esa noche la Casa de Valencia, obra del tan activo como entusiasta Presidente social, don Adolfo Galindo.

Las invitaciones se han puesto ya en circulación, no cesan las llamadas telefónicas en pro de su adquisición.

El precio de entrada para caballero será módico, tan solo $0.60, las señoras y señoritas gratis.

La fiesta tendrá lugar en dos espaciosos salones, el del Centro Valenciano y la entidad colindante. En ellos se instalarán los barrios habaneros y valencianos. Vistiendo las señoras los trajes de valencianas y cubanas, tan bonitos.

El gentil "Comité de Damas" cooperará en esta fiesta, concurriendo a la fiesta ataviadas con vistosos disfraces.

Esta fiesta extraordinaria dejara grata memoria entre todos los que a ella asistan.

Por el telefono A-7535 se les informará de todo lo relativo a la fiesta más vistosa del año.

Baile del Partido Nacional Sufragista

El baile mensual con que obsequia esta asociación a sus afiliados, se celebrará este mes el día 22 del actual.

SOCIEDADES CUBANAS

A cargo de Enrique del Porto

LA FIESTA DEL VIBORA TENNIS.—El pasado sábado se celebró en el Víbora Tennis, sociedad que posee un hermoso local en Cocos No. 10, un gran baile de disfraz, el que alcanzó un éxito defitivo.

Entre las damitas que asistieron al baile recordamos las siguientes: Ofelia Pazos, Rosita Vázquez, Elena Morales, Pilar Núñez, Ma. del Carmen Piña, Flora Pérez, Luisa Suárez, Ernestina Chartrán, Amalia Peña, Aurora Fernández, Amparo Méndez, Teresa González, Etelvina Roque, Raquel Puig, Evelia y Conchita Rodríguez, Herminia Puig, Luisa Riaño, Olga Navarro, Antonia Lima, Julia Morera, Inés Cubas, Lázara González, Amalita Vázquez, Marta Puig, Adelaida Vázquez, Elisa Alfonso, Zoraida Palma, Marianita Ortiz, Carmen Beltrán, Esther Quintana, Etelvina Ruiz, Paulita Núñez, Josefina Rodríguez, Lucila Rodríguez, Julia Navarro, Cuca Zalazar, Rosita Peña, Berta Ramos, Leonor Ramos, Pilar Díaz, Mercy García, Marina Guerra, Evelia Duarte.

Enviamos al Víbora Tennis nuestra felicitación por el éxito alcanzado.

LA FIESTA DEL CENTRO MEJICANO.—Como todas las que los aztecas celebran, resultó una bella exposición de organización y buen gusto el baile celebrado el pasado sábado.

Los salones lucían una iluminación perfecta y las alegorías carnavalescas muy bien traídas.

La nueva directiva del Centro Mejicano debe encontrarse orgullosa por sus continuados triunfos.

Entre tanta concurrencia recordamos las siguientes damas y damitas: Señoras de Fraga, de Hierro, de Lage, de Benítez, de Coello, de Badía, de Topete, de Navarro, de Cañal y de Román. Señoritas: Margot Fraga, bella e interesante: Mery y Margot López, Chea García Vázquez, Olga Otero, María de los Angeles Hierro, Vivina Suárez, Hilda y Nena Badía, Balbina Román, Carmelina Díaz Quibús, Esther Piñeiro, Guillermina Roque, Pilar López, Nena Pérez, Josefina Hernández María González, Lupe Setrate, Graciela Oliva, Nena Boschmonar, Marina Pérez, Herminia Menéndez, Juanita González, Teté Arencibia, Leonor Valdés, Margarita Lebredo, Tita y Fela Jiménez, Pura y Luisa Posada y señoritas Figueredo.

Felicitamos a la directiva toda del Centro Mejicano.

EL BAILE DEL PILAR.—El baile que se celebró el pasado sábado en la decana de nuestras sociedades sobrepasó a todos los cálculos en cuanto a concurrencia se refiere.

Numerosas fueron las comparsas que asistieron al baile pudiendo decirse que ha sido el baile del pasado sábado el que mayor concurrencia tuvo.

Entre las damas y damitas recordamos a: señoras de Torres Menier, de Rosainz, de Melchor, viuda de Santamaría, de González, de Riquelme, de Villalonga.

Clara y Ana Luisa Santa María, Pilar y Lucía Rodríguez, simpáticas damitas; Consuelo Quiñones, señoritas Cárdenas, Flora y Hortensia Pozo, Consuelo Naranjo, Berta Campillo, Rosalina Amaro, Isolina Grandal, Angela Mata, Angela Camps, Caridad Aguirre, Pura Melchor, señoritas Menéndez, Caridad Enríquez, Francisca Oliva y Josefina Ortega, Carmen Guerra, Adela Fernández, América Lugaza, Graciela Delgado, Pastora Vilá, Guillermina Domínguez, Angela Granados, señoritas Hernández, Marta Donis, Nena González, Violeta Martina, Ma. Luisa Andrés, María Antonia Palazón, Emelina Caldos, Margarita Alvarez, Adelina Arteaga, Zoraida López, Julita Riquelme, Carmelina Lago, Elvira Acosta, María Ares, Catalina Tejera, Mercedes Piñeiro, María L. González, Carmen Lago, Emelina Viera, Josefina Guerra, Sara Jorguis, Consuelo Fernández, Margot Valdés, Celia Vázquez, Magdalena Alonso, Ofelia Zudal y Ana María Rodríguez.

El baile del sábado en el Pilar será gratamente recordado por cuantos de él disfrutaron.

LOS PROPIETARIOS Y VECINOS DEL PRINCIPE.— Esta sociedad, fundada con fines altamente altruistas, que redunden en beneficio del populoso barrio, junta directiva en su local social de 2 esquina a 35.

Se tratarán asuntos de gran trascendencia.

El secretario Sr. Bellón ruega la asistencia a las personas interesadas.

Enrique del PORTO.

Avísanos la Pdta. María Amalia Mallén de Ostolaza, a los que deseen asistir, que pasen a recoger su invitación de 5 a 6 p. m. cualquier día hábil, por San Ignacio 50 esquina a Lamparilla.

Srs. Richard Hellmann, Inc.
New York.
Muy señores míos:

En mi trabajo diario de cocinera en casas de personas distinguidas y acomodadas, uso frecuentemente la Salsa Mayonnaise "Blue Ribbon", que Uds. preparan, siempre con entera satisfacción de mis patronos. Nunca he oído una protesta por "mi salsa mayonnaise" y sí múltiples ocasiones me la han celebrado y a veces me han pedido invitados la receta.

He trabajado dos años con el Dr. Días Albertini, con el Sr. Pedro Gómez Mena, también en casa de M. Swart, Ministro de Francia en Cuba y con otras personas de significación y rango.

Mis ensaladas y platos de salsa, en que he empleado la Mayonnaise "Blue Ribbon", me han hecho obtener celebraciones y yo me siento muy satisfecha de haber usado la Mayonnaise "Blue Ribbon" que Uds. preparan.

Atentamente de Uds.,

Habana, Julio 9, 1929

Recomendada por los chefs más famosos de Cuba

La salsa mayonesa "Hellmann" *tiene que ser* muy buena para que haya conquistado los elogios de los cocineros de las familias más prominentes de Cuba.

¡Y *buena* es en realidad!—tan rica y exquisita como pueden hacerla los ingredientes más finos; huevos frescos, aceite de ensalada puro, vinagre clarificado y especias escogidas, todo batido durante largo tiempo hasta la perfección. Envasada en frascos de vidrio herméticamente tapados, se conserva siempre pura y fresca. ¡Y es tan fácil de servir!

Con la salsa "Hellmann" pueden prepararse ensaladas exquisitas en poco tiempo. Da un gusto delicioso también al pescado. Pruébela para convencerse de lo exquisita que es y nunca le volverá a faltar en casa.

Representantes: M. Oriol, S. en C., Apartado 1205, Habana.
Distribuidores: J. Gallarreta y Cía., Mercaderes 13, Habana.

SALSA MAYONESA CINTA AZUL
HELLMANN
(PARA ENSALADAS)

SOCIEDADES ESPAÑOLAS

El Festival de los E. de Tejidos

Reina mucha animación para el gran festival -beneficio que darán los empleados de tejidos y sederías en todos los jardines de la gran cervecería «Polar», el día 16 de Marzo corriente.

El programa bailable estará a cargo de la afamada orquesta del profesor Valdés y el soñador Jazz-Band los Bohemios, bien conocidos por el mejor elemento bailador y además un famoso sexteto que no damos su nombre por querer dar una sorpresa.

Las señoritas que no reciban invitación por correo podrán solicitarlas a la Secretaría de la Sociedad por medio del teléfono M-8568 y además podrán ir sin ellas, pues siempre amables los dependientes con el bello sexo serán bien atendidas y las darán entrada al gran festival.

Para las entradas para caballeros pueden conseguirlas en cualquier tienda de tejidos y sederías y además en la Secretaría de la Sociedad Villegas y Tejadillo.

Embúllense para el día 16 a concurrir a los hermosos jardines de La Polar si queréis pasar una gran tarde de alegría y de sorpresa.

Gran Fiesta de los del Valle de Ulla

El día 30 de marzo celebrarán los elementos de esta Sociedad, una monumental matinée bailable en el afamado Mamoncillo de los Jardines de La Tropical, la cual será amenizada por una formidable y renombrada banda, compuesta por numerosos profesores, así como por un son criollo que interpretará maravillosamente lo más selecto de la música popular cubana. Habrá además un admirable conjunto de gaita, redoblantes, etc. que deleitará a las mil maravillas a los concurrentes.

Innecesario nos parece decir que el éxito más rotundo coronará los esfuerzos realizados por la activa Comisión de Fiestas, ya que la integran socios tan entusiastas como los señores: Presidente, Isolino Louzao; Vicepresidente, José Requeijo; Secretario, Antonio Brey; Vicesecretario, Juan Iglesias; Tesorero, Ramiro Collazo; Vicetesorero, Esteban Blanco y Vocales: señores José Ma. Otero; Ramiro Frey; Aurelio Condeé Gumersindo Collazo; Maximino Pazos; Manuel Trabado; Ramón Reyméndez; Benito Gulias.

Señores que responden a un gran triunfo.

Los Enfermos del Círculo Praviano

El "Círculo Praviano" se interesa por sus conterráneos que se encuentran enfermos en la Quinta Covadonga habiendo visitado en la presente semana a los siguientes:

Señores: Rafael Fernández y López; José García y Alvarez; Adolfo Rodríguez Alvarez; José Arango; Segundo Arango Alvarez; Vicente Fernández Suárez; José Antonio Martínez; Evaristo Díaz Baragaña; Quirino García y Menéndez; Ramón López; Nicolás Martínez Rubio; José Fernández Piña; Angel Menéndez Conde; José Alvarez y Martínez; José María Flores de Riesgo; José Menéndez Pérez.

Les deseamos completo restablecimiento.

Otro Baile en la Artística Gallega

Reina grandísima animación para asistir al baile en honor a sus asociados el próximo sábado día 15 en su local social de Egido 11, altos.

La Sección de Orden y Fiestas junto con el Comité de Damas no desmayan un sólo momento para la organización de este grandioso baile.

Esperando obtener el más rotundo éxito; un decorado especial se presentará para esa noche, será algo exquisito y delicioso: un famoso Jaz Band y el insustituible Sexteto «Manbí» ejecutarán las piezas más de moda.

Las invitaciones para no asociados pueden solicitarlas en la Secretaría todas las noches.

POSESION DE LOS DEL VALLE DE ORO

El día 6 del actual tomó posesión de sus cargos la nueva Sección de Beneficencia de la Sociedad "El Valle de Oro", a la que dieron posesión el Presidente General, Sr. Generoso Requeijo y el Secretario General, Sr. Segismundo E. Palmeiro, en la siguiente forma:

Presidente, Sr. Cándido Requeijo.
Vice, Sr. Ramón Rico.
Secretario, Sr. Edelmiro Rey, y
Vice, Sr. José Fernández.
Vocales: Sres. Manuel Paz; José Paz; Benedicto Díaz; Estéban Fraga; José Blanco; Francisco Rolle; Germán García; José Casabella y Andrés Goás.

Se notó gran animación entre los nuevos miembros de la Sección que tiene a su cargo el velar por aquellos hijos del hermoso rincón que se encuentran desvalidos, el nuevo Presidente tuvo frases de ánimo para todos los componentes de la Sección, y también frases de elogio para la Sección saliente, que tanto trabajó en favor de los hijos de "El Valle de Oro".

Esta Sección acordó celebrar junta ordinaria el día 13 del actual para tratar varios asuntos de gran importancia.

Opereta en el Foment Catalá

«El Conde de Luxemburgo» y «La Cuerda Floja» serán representadas el próximo sábado día 15 por los noys que componen el cuadro artístico Margarita Xirgu.

Vistos los ensayos auguramos un éxito clamoroso por el acierto y dirección que para la ejecución de ambas obras vienen celebrando.

Los señores Pedro Abarca y Emilio Graciani directores del cuadro lírico no dejan momento de descanso para poder presentar con toda propiedad y detalles, a fin de que resulte una gran velada que seguro honrará el prestigio en muy buena lid ganado por los artistas del Gran Foment Catalá.

Así que se nos facilite prometemos publicar el programa de tan interesante velada.

"La Capela" en "La Tropical", el día 30

Están ultimándose los detalles finales para la organización de este magnífico festival, que como hemos manifestado en varias ocasiones, celebrará la sociedad del título, el domingo 3 del actual mes en los jardines de La Tropical (Salón Tropical).

Sabido es ya de nuestra juventud bailadora, que interpretarán los bailables, la orquesta del profesor Zerquera y el Sexteto Cubano 1927, quienes han combinado un selecto programa, en el cual figuran los sones y danzones más recientes.

Alicientes varios, nunca vistos en festivales de esta naturaleza, rodearán la organización de éste, por especial interés de la Comisión organizadora de ofrecer la mejor matinée bailable de la presente temporada.

Una Romería de los Hispanófilos, Pronto

No bien los hispanófilos anunciaron su fiesta para el día 5 del próximo abril, en la que tantos atractivos hay,, empezaron a llover solicitudes de entradas para la misma, hasta tal extremo que ya hay más de mil colocadas y vendidas en firme.

No es para menos este entusiasmo. Los hispanófilos quieren festejar dignamente la fecha de la inauguración de su campo de deportes y no reparan en sacrificios para que así sea.

Véase sino lo que ellos ofrecen mediante la cantidad de "un peso" que es lo que vale solamente el ticket.

La verbena comenzará a las ocho y media con un partido de football. Después se exhibirá una película del día de la inauguración por la que desfilan los principales personajes de aquella jornada. A continuación se celebrará la gran cena compuesta de lo siguiente: Una copa de vermú como aperitivo; una ración de pan y servicio; una costilla de puerco empanada; una abundante ración de tortilla de mariscos; un ramo de rosquillas; un helado sabroso de La Isla; un tabaco de Larrañaga, a más de una botella de cerveza de La Polar.

Todo ello solamente por un peso, que es lo que cuesta la entrada.

Después de la cena abrá baile hasta la una de la madrugada, amenizado por una afamada orquesta y por uno de los más renombrados "sones" de la Habana.

La entrada está hecha en diez secciones, y cada una de estas secciones es un vale para obtener cada una de las cosas que hemos enumerado.

Para ir y venir al Campo Armada esa noche, habrá un perfecto servicio de trenes especiales hasta la una de la madrugada del domingo.

El embullo es enorme por esta fiesta originalísima y simpática.

Juntas Directivas

C. Deportivo C. Gallego; celebrará hoy día 12, sesión extraordinaria; a las 8 y 20 p. m.; en el Centro Gallego.

Sociedad "Jovellanos", sesión de la Sección de Declamación; hoy día 12, a las 8 y 20 p. m.; en el local social.

Hijos del A. de Abadín; celebra, mañana, día 13, Junta Directiva, a las 8 p. m.; en el Centro Gallego.

Centro Castellano; celebrar; el día 12 del actual, Junta general; a las 9 p. m.

Club Llanera; celebrará Junta general el día 14 del actual, a las 9 p. m.; en el Centro Asturiano.

N. del C. de Naira; celebrarán Junta Directiva, el día 14 del actual; a las 9 p. m.; en el Centro Asturiano.

Hijos de Cabranes; celebrarán Junta Directiva, el día 13 del actual; a las 8 y 20 p. m. en el Centro Asturiano.

Asociación de R. del Comercio al por Mayor; celebrarán Junta Directiva, hoy, día 13 del actual, a las 8 y 20 p. m.; local social.

Club Carreño; celebrará Junta Directiva, el día 13 del actual; a las 8 y 20 p. m.; en Villegas 91.

ACIDURINA

ANTIRREUMATICO, ANALGESICO, ANTISEPTICO Y ELIMINADOR DEL ACIDO URICO.-

INDICADO EN EL TRATAMIENTO DE LOS REUMATISMOS ARTICULAR Y CRONICO.-
EN LA DIATESIS URICA, ARENILLAS, GOTA ETC. ETC.
LABORATORIOS DEL Dr. A. C. BOSQUE
TEJADILLO 36.

La Excursión del Centro Asturiano

En la sesión celebrada por la Comisión organizadora de la excursión a Santa Clara, se tomaron los siguientes acuerdos:

Solicitar de los Ferrocales Unidos de la Habana una nota del máximum de excursionistas que podrán transportar a Santa Clara el día 13 de Abril próximo en coches de primera clase.

Contratar un sexteto musical para cada uno de los trenes excursionistas.

Obtener de varias casas comerciales de esta capital muestras y precios de distintivos, para elegir el que han de llevar los excursionistas todos que vayan a Santa Clara, ya sean de esta capital ya de otras localidades de la República.

Contratar con el señor Emilio Gómez, concesionario de los Ferrocarriles, el lunch que habrá de servirse a los excursionistas en el tren.

Adquirir los trofeos conque han de ser premiados los equipos de Fot-Ball que resulten vencedores, en los partidos que jueguen en Santa Clara el 13 de Abril.

No vender ni un billete más de los que los Ferrocarriles indiquen, para que los excursionistas, particularmente las familias, puedan hacer el viaje de ida y vuelta con toda comodidad.

Citar a la Sección de Propaganda a sesión extraordinaria para el próximo lunes día 17 y darle cuenta de todo lo hecho por la Comisión organizadora, y acordar el programa de la excursión para imprimirlo y repartirlo profusamente.

"Pinocho" en el C. Valenciano

Se celebró en el Centro Valenciano el anunciado "Baile de Pinocho", organizado por el gentil Comité de Damas, encantadoras señoras y señoritas, tan amantes de la colectividad valenciana.

Este grupo de "capullos" del frondoso jardín valenciano, está presidido por una dama todo alma, todo espíritu progresista, valenciana amante de su tierra hermosa, de aquel jardín de España: Valencia. La joven e interesante Sra. Amparito Vives de Climent, es la que nos referimos, a ella se debe la celebración de la fiesta bailable de ayer, y fué con entusiasmo secundada por todo el Comité que no cesó ni un momento en laborar por el éxito del Baile de Pinocho.

Numerosísimos los regalos que se sortearon, debido a la gentileza y desprendimiento de distinguidas personas, que espontáneamente se asociaron al mayor éxito de la fiesta en honor de los "pequeñuelos". También deben de divertirse los nenes, al igual que los mayores.

La suma crecida de diez y nueve gentil Comité de Damas: un "baby", regalos se sorteron entre los asistentes a las fiesta, primera que se celebra en el "home" de los valencianos entusiastas de la Habana.

He aquí los donantes: Un buró, del de la Sra. Amparito Vives de Climent, Presidenta; seis regalos, de la bellísima y encantadora señorita Conchita García; una Miss Valencia, de la Sra. Marina de Boix; una muñeca de Lency, de la Sra. Elisa Vives de Domínguez; un Jazz Band, de la Sra. María T. de Galindo, esposa del Presidente social; infinidad de globos, del Sr. Adolfo Galindo; un juego de tennis de mesa, del Sr. José Ma. Vives Segarra; un juego de ingeniería, del Sr. Jaime Hernández; seis hermosos regalos del señor Vicente García; bombones y ricos caramelos de "La Estrella" y "Ambrosía".

Más el acaudalado industrial, don Julio Blanco Herrera, obsequió al Comité para que fueran repartidos entre los "pequeños", cuatro cientos juguetes, que hizo pasar a los niños una tarde triunfal.

Un aplauso para el Comité de Damas, que tan alto sabe poner el nombre del Centro Valenciano y de la colonia valenciana de esta capital, ha iniciado con esta fiesta una sucesión de ellas, que al igual, alcanzarán un éxito resonante ya que de ellas, nada malo puede salir, basta contemplar sus caras de vírgenes de cera, de valencianas de aquellas que semejan rosas, entre los bastísimos jardines de la Ciudad de Turia.

Los Acuerdos del "Club Alcázar"

Recientemente se reunió la Directiva de esta novel y prestigiosa sociedad, bajo la presidencia del señor Rogelio López y actuando de secretario el señor Juan Royo, tomándose entre otros los siguientes acuerdos:

1 Celebrar el domingo 6 de Abril, una excursión a Bejucal y matinée bailable en los salones de la sociedad «Nuevo Liceo», cedidos galantemente por el Presidente Dr. Hugo Hernández, catedrático de la Universidad Nacional, nombrándose una comisión compuesta por los señores Francisco González, Moisés Martel, José Caldas y Juan Suárez, para que actúe en todo lo relacionado con esta fiesta.

2 Celebrar un Recibo Bailable de 9 a 12 de la noche, en honor del Comité de Damas de la Sociedad Deportiva La Purísima y de las señoritas que contribuyeron al éxito alcanzado por este Club, en la pasada matinée bailable, que resultó muy lucida, dándole un amplio voto de confianza al Presidente para que selecione lugar y fecha de dicha fiesta.

3 Visitar al señor Emeterio Zorrilla para darle las gracias por habernos cedido los jardines de La Polar, para celebrar una fiesta con el fin de engrosar los fondos sociales.

Los Damas en el Partido de Padrón

Actuando de presidente el señor Francisco Bustelo y de secretario el señor Manuel Taboada, celebró Junta Directiva Reglamentaria esta sociedad, el día 7 del actual, a las 9 p. m., en los salones del Centro Gallego.

A esta junta han asistido previamente citadas las Damas que componen el Comité, como también la comisión de Propaganda, reinando por tanto gran entusiasmo entre el elemento juvenil que prestos se disponen a laborar unidos por el engrandecimiento de la Sociedad.

Una vez terminada la orden del día se procedió a la elección entre las Damas para designar los cargos de la mesa de este Comité siendo elegida para presidenta la señorita Ofelia O. Rodríguez, para vice presidenta la señora Inés Rodríguez de Taboada, para secretaria la señorita Leonor López Prieto, y para vice secretaria la señorita Evangelina Bustelo, siendo aclamadas con una salva de aplausos las elegidas.

Una vez constituído el Comité de Damas se acordó la celebración de un baile cuyo programa pronto se dará a conocer.

Los "Mamarrachos" en el "C. Gallego"

—Apenas logrados los últimos éxitos, vuelven los elementos que integran la brillante Sección de Orden, que preside con singular acierto nuestro buen amigo Luis Cotarelo, a concentrar, todos sus afanes en la organización del gran baile que bajo el regocijante título "Los Mamarrachos", se celebrará el próximo domingo, 16 de los corrientes.

Persiguen esta vez, el propósito de superar la organización de cuantos ya se han verificado, para brindar mayor número de alicientes a los bailadores que acuden en legión inumera a aquellos salones de majestad incomparable y de belleza deslumbrante.

El domingo de "piñata" se vieron aumentados los conjuntos musicales con un valioso y solicitado Sexteto, que arrancó aplausos y elogios a granel; el próximo de "Los Mamarrachos", será en ese sector del "son" algo inusitado dentro de las normas que la tradición hacia observar en cuantas fiestas se organizaban, puesto que concurrirán los sextetos los más afamados en la actualidad.

Otro tanto ocurre con el Jazz-Band que hará su aparición en esa noche, ya que se nos informa con frases optimistas de su excelente organización y de la grata impresión que dejó en el ánimo de la comisión que recabó una audición privada, para cerciorarse del juicio de que se hacía preceder.

Se instuirán tres premios para discernirlos por el siguiente orden: uno a la comparsa que más originalidad presente en sus interpretaciones, bien creando tipos o imitándolos; otro a la pareja que lo amerite dentro de ese mismo orden: y, por último, otro personal, que sin alterar aquellas condiciones, gane la sanción del tribunal que actuará en tan simpática disputa.

ESPAÑA É ITALIA

por los nuevos y lujosos vapores gemelos
CONDE GRANDE
—y—
CONDE BIANCAMANO
de la
LLOYD SABAUDO LINE

Dos salidas mensuales del puerto de New York a Gibraltar, Nápoles y Génova, haciendo la travesía en 6 días y medio.

Excelentes combinaciones ferroviarias entre Gibraltar y las principales ciudades de España.

Diríjase a:
A. BONA & COMPANY
Oficios 42, Habana.
BACARISSE STEAMSHIP AGENCY.
Casteleiro Building, Habana.
AMERICAN EXCOMPANY COMPANY, Inc.
Zulueta 15, Habana, o
LLOYD SABAUDO LINE
3 State Street New York. N. Y.

Varias Noticias del Centro Gallego

En la tarde de ayer la Sección de Propaganda del Centro Gallego ha dado instrucciones al Delegado Inspector de Delegaciones señor Juan Dominguez, para girar una visita de inspección a las Delegaciones radicadas en dicha provincia, así como para constituir los Comités de propaganda en las mismas de acuerdo con el plan que se ha trazado en su campaña para el aumento de asociados.

Lleva además la misión el señor Dominguez, de constituir nuevas Delegaciones en los lugares que sean propicios para ello y atendiendo a infinidad de cartas de gallegos residentes en el interior de la Isla en que así lo pidan.

Los gallegos residentes en Manacas anhelan también la constitución de una Delegación del Centro Gallego en dicho lugar y la Sección de Propaganda ha dado también instrucciones al señor Dominguez para que se traslade a ese lugar y proceda a lo que sea conveniente a la Sociedad si existe el número de paisanos suficientes para constituir una nueva Delegación del Centro Gallego.

REFORMAS DEL REGLAMENTO

La Asamblea de socios de este importante Centro ya ha designado la Comisión que debe presidirlos, comisión que integran socios tan entusiastas como los señores Presidente, señor Ramón Pereira; Vicepresidente, señor Norberto Soliño; Secretario, seño,. Jesús Villadóniga; Vicesecretario, señor José Ramón López.

Tan pronto como se constituya lisipondrá de sesenta días para redactar el Proyecto de Reformas a la Ley social; proyecto que habrá de entregar al Presidente de la Asamblea de Apoderados que lo pondrá a la discusión de la misma.

PARA EL PALACIO SOCIAL

Esta noche, a las ocho y media, se reunirá la Comisión que entiende en las obras que han de llevarse a cabo para la reforma del gran Palacio social del Centro.

EL SANATORIO MODELO

Ayer se decía en este Centro, que muy en breve será sacado a Concurso el proyecto para el Sanatorio Modelo «Galicia», que habrá de construirse en los terrenos de Víbora Park.

El concurso se abrirá en los Estados Unidos, en Cuba y en España, con un primer premio de 10,000 pesos y un segundo premio de 5,000 pesos.

Oficialmente no se aseguraba nada de esto.

SANS SOUCI
ROAD HOUSE

Mañana-JUEVES de Moda
¡GRAN ACONTECIMIENTO!
DEBUT DE UNA DE LAS MEJORES PAREJAS DE BAILE
RAMON *and* ROSITA
CONSIDERADA ENTRE LAS MAS FAMOSAS DE LOS ESTADOS UNIDOS Y EUROPA
Especialidad en Tangos Argentinos

EXITO DE **CELINDA**, BAILARINA ESPAÑOLA

BAILE CON TRES ORQUESTAS, LA DE TANGOS, DEL PROFESOR DEMARE. EL JAZZ BAND DE PUENTES Y EL CUARTETO NACIONAL.

Separe su mesa para la comida

Teléfono: FO-9255. Miró, Manager.

M.E.C.D. 2016

ANUNCIOS CLASIFICADOS DE ULTIMA HORA

Alquileres

Habana

LOMA DE LA UNIVERSIDAD
Magnífica casa: Mazón número 1, altos, entre Neptuno y San Miguel. Sala; saleta; cuatro cuartos grandes; buen baño intercalado; comedor; pantry; cocina; cuarto y servicio criados. Precio: $80.00. Teléfono F-1231. Llaves, bodega San Lázaro.
UH10580 8—14 Marzo

SE ALQUILAN LOS BAJOS HABANA 232, casi esquina a San Isidro, moderna. Con sala, comedor, dos habitaciones, baño intercalado y cocina. La llave en los altos. Informes, Neptuno 39. Telf. A-4376.
UH 10477T 7 marzo 13

SE ALQUILAN VARIAS CASITAS en la calle de Santa Rosa número 1 en el barrio del Pilar, compuestas de dos habitaciones; cocina; patio; baño y demás servicios. El encargado tiene las llaves. Informan: en el Teléfono F-5386.
UH10562 8—13 Marzo

SE ALQUILAN LOS FRESCOS Y hermosos bajos Reina 82 esquina a Lealtad. Teléf. A-1805.
UH 10704 9—12Marzo

EN BELASCOAIN 88 ESQUINA A Peñalver, alquilo un segundo piso con recibidor, sala, tres cuartos, comedor, baño, cocina de gas, servicio de criados. Telf. F-4889.
UH 11003 10 mar 13

EN MALECON 356 ENTRE GERVASIO y Belascoaín, alquilo un primer piso, con recibidor, sala, tres cuartos, comedor, baño moderno, cocina de gas, servicio y cuarto de criados, Telfs. A-4889, M-7653.
UH 11005 10 mar 13

EN VILLEGAS 82 ENTRE TENIENTE Rey y Muralla, alquilo los altos con recibidor, sala, cuatro cuartos, baño intercalado, comedor espléndido. Telfs. A-4889, U-7653.
UH 11004 10 mar 13

EN 50 PESOS SE ALQUILA EL ALTO de San Nicolás 90, entre San Rafael y San José, con sala; tres cuartos; baño. La llave en la bodega. Teléfono F-3040.
UH—10929 10—16 Marzo

EN 100 PESOS SE ALQUILA EL ALTO de Malecón 12, con sala; comedor; baño completo; seis cuartos y cuarto servicio de criados. La llave, en la misma. Teléfono F-3040.
UH10930 10—16 Marzo

SE ALQUILA EL PRIMER PISO DE la hermosa casa Apodaca 21, acabada de construir: Sala; saleta; tres cuartos; baño completo; lavabo; cuarto. Informes: Corrales 22. Teléfono A-1089.
UH10871 10—13 Mar.

SE ALQUILAN LOS FRESCOS Y HERMOSOS bajos de Ancha del Norte número 31, a una cuadra del Prado, con zaguán; sala; saleta; cuatro grandes cuartos; cuarto de baño; comedor; pantry; y cocina; cuarto y servicios de criados. Precio 110.00 Informan: Baños 28, entre 17 y 19. Teléfono F-4003. La llave en la misma, de 2 y media a 4 y media.
UH10811 10—14 Marzo.

OBRAPIA 63, SE ALQUILAN DOS pisos muy buenos, compuestos de sala; saleta; cinco habitaciones; cuarto de baño; cocina y servicios de criados. Informes y llave: bajos, almacén. Teléfono A-3314.
11044 11—16 Marzo

SE ALQUILA LA CASA BELASCOAIN número 13, altos. Informa, señor Alvarado, Telf. M-1110. Señor Romeu, A-1213. La llave en los bajos.
11185 11 mar 13

SE ALQUILA EL PRIMER PISO DE la casa Bernaza número 44, entre Muralla y Teniente Rey, de construcción moderna, con 6 habitaciones, sala, saleta e instalaciones sanitarias inmejorables. Informa: su dueño, en Aguacate número 98, Teléfono A-9414.
11133 11 mar 15

LAGUNAS 45, PRIMER PISO, ALTO, sala, dos cuartos, baño, cocina, 35 pesos. Llaves, segundo piso, dueños, M-8169, A-0503.
11168 11 mar 13

OQUENDO 105 G ENTRE SAN JOSE y Zanja, una sola planta, sala, comedor, 3|4, patio, cocina y baño intercalado moderno y completo. La llave en San José 103. Encargada. Informes, F-5521. Baratísima.
UH 11152 11 mar 14

SAN LAZARO 362, BAJOS, FRENTE hotel Manhattan, moderno, propio para cualquier comercio, oficinas, depósito. Precio, $60.

SAN LAZARO 362, SEGUNDO, MODERNO, sala, tres cuartos grandes, baño, comedor, cuarto con servicio criado, agua fría y caliente. 60 pesos, muy fresca.

MANRIQUE 23, PRINCIPAL, SALA, recibidor, dos cuartos, baño intercalado, moderno, para matrimonio. 40 pesos. Informes, Campanería. Aguiar 68. M-7785.
11148 11 mar 13

SAN LAZARO 98, ALTOS Y BAJOS, interior, sala, dos cuartos, cocina gas, servicios. Informes, M-2863 y F-2124. Llave en los altos.
11107 11 mar 21

CONCORDIA 271, ALTOS MODERNOS. Sala, comedor, tres cuartos, baño intercalado, cocina gas, dos cuartos, azotea. Informes, M-2863, F-2199. Llave en la bodega.
11108 11 mar 21

SE ALQUILA UNA CASITA EN Obrapía 86, tiene dos cuartos, sala, y comedor, patio y servicios, en Amargura número 7, se alquila un departamento alto, dos cuartos, con agua dentro y azotea. Venga verlos.
11173 11 mar 19

Vedado

SE ALQUILA LA CASA CALLE 17 número 482-F entre 10 y 12, compuesta de terraza; sala; saleta; tres habitaciones; baño intercalado; comedor; cocina de gas; cuarto y servicios de criados. Las llaves en la bodega de enfrente. Informan: en el Teléfono F-5386.
UH10560 8—13 Marzo

ALQUILO BARATO, ALTOS DE MODERNA construcción, 15 entre 18 y 20, Vedado. Sala; comedor; dos cuartos grandes; hall; servicio sanitario moderno; cocina gas o carbón. F-2479
7393C 11—19 Marzo

VEDADO: CALLE 20 No. 32, ENTRE 15 y 17, alquilo casa nueva: jardín portal; sala; comedor; dos cuartos, cuarto baño; cocina gas. 35 pesos Teléfono F-6229.
11075 11—16 Marzo

ALQUILO DOS HERMOSAS CASAS. Sala, dos cuartos, $22. Una esquina para bodega, puesto fruta, barbería en 19 y 10. Vedado. M-7611.
11076 11 mar 17

PARA CLINICA, COLEGIO O NUMEROSA familia, se alquila la planta alta de la amplia y moderna casa calle Once 146 entre J y K, Vedado, en la acera de la sombra, compuesta de gran sala, dos halls, 9 cuartos amplios, con cuatro baños y closet, hermoso comedor, pantry, despensa, cocina. En la azotea cuatro cuartos con baño completo. Alquiler. $150. La llave e informes, Pedro Pablo Smith, O'Reilly 44. A-6479 o F-2157.
11151 11 mar 14

SE ALQUILA LA RESIDENCIA DE Baños 50, esquina a 21. Vedado, con grande y bellísimo jardín. Rebajada. En la misma.
11147 12 mar 19

CALLE 10, ENTRE 17 Y 19, VEDADO. Alquilo casas, jardín, portal, sala, dos y tres cuartos, baño, cocina de gas. M-2863, F-2124. Llaves, bodega esquina 17.
11109 11 mar 21

VEDADO: PRIMERA ENTRE B Y C se alquila planta alta con balcón, sala; recibidor; hall; cuatro amplias habitaciones; baño intercalado con agua caliente; comedor; pantry; cocina de gas; cuarto y servicio de criados; con o sin garage. Informan: F-1288.
UH10413 7—12 Mar.

Alquileres

Vedado

PISO ALTO: CALLE 13 NUMERO 253 entre E y F, para familia numerosa, gran sala; 7 cuartos; 4 balcones a la calle; comedor; 2 baños, cocina galería cubierta, etc. Informes y llave: Hotel Savoy, F esquina 15, Vedado; y Telf. F-5270.
UH210 22 Indt

SE ALQUILA HERMOSA CASA INdependiente: Calle M y 27, Vedado. Se compone de jardín, dos baños intercalados, 4 amplias habitaciones de dormir, sala, saleta, comedor, cuarto y servicio para criados, garage. Informes: Teléfono: F-2271.
UH10295 6—13 Marzo

SE ALQUILA LA HERMOSA CASA calle D número 211, altos, entre 21 y 23, compuesta de terraza al frente y al fondo; vestíbulo; sala; ante; sala; antesala; 5 habitaciones dos baños intercalados; comedor, cocina de gas; garage; cuarto y servicios de criados. Las llaves en los bajos del número 200. Informan en el Teléfono F-5386.
UH10561 8—13 Marzo

Almendares y Marianao

REPARTO DE COLUMBIA, CERCA de los Colegios Belén y Candler, se alquila una casa cómoda, compuesto de sala; cuatro cuartos; comedor; cocina; despensa; baño; dobles servicios; garage; jardín y buen patio; todo cercado; calle de Buenavista entre Primelles y Mendoza, parte alta; agua abundante. Informes: Teléfono FO-1447.
11087 11—14 Marzo

Cerro y Palatino

EN TREINTA PESOS SE ALQUILA la casa Monasterio 1 C. con sala, comedor, tres cuartos, servicios, patio y traspatio. La llave e informes al lado.
11094 11 mar 14

CERRO. EN 22 PESOS, ALQUILO unos modernos altos, con balcón a dos calles y baño moderno. Paniagua y Empresa, dos cuadras Palatino. Llave, bajos, bodega. Informan, FO-1339.
11188 11 mar 16

Luyanó

EN VILLANUEVA 46 ENTRE HErrera y Santa Felicia, alquilo una bonita casa con recibidor, sala, tres cuartos, baño moderno, comedor y portal. Telf. F-4889.
UH 11002 10 mar 13

Jesús del Monte y Víbora

SE ALQUILA LA CASA MUNICIPIO y Jesús del Monte; sala; comedor y dos habitaciones; patio y traspatio Precio de situación. X-2235.
11086 11—19 Marzo

SE ALQUILA CASA: MENDOZA 10 (Santos Suárez). Portal; sala; dos habitaciones; baño intercalado; comedor; cocina; patio. Precio módico. La llave en el café. Informan; Teléfono X-1757.
11046 11—17 Marzo

VIBORA, ALQUILO CASITA, $18. Sala, cuarto y comedor, patio independiente, no es pasaje, Lawton y San Mariano. Llave en puesto, dueño Telf. M-2874.
11200 11 mar 13

SE ALQUILA EN $32, CARMEN 12 A, entre D y E. Sala, comedor, tres cuartos grandes, cocina, servicios, mucha agua. Llave en la bodega. Informan, Lealtad 238, teléfono A-2689 e I-3026.
11162 11 mar 14

VIBORA: SE ALQUILA HERMOSA casa Carmen número 4, esquina a San Lázaro, 5 habitaciones y 2 para criados; sala; saleta; salón de comer 1 fondo; jardín; y patio. Tranvías en la esquina. Telf. F-5635.
7394C 11—14 Marzo

Locales y naves

Se alquila local para establecimiento, con 8 varas de frente por 25 de fondo, en la calle de Galiano entre Reina y San José. Informan, teléfono A-8786.
UH 10957 10 mar 13

ALQUILO: LAMPARILLA 14, ENTRE San Ignacio y Mercaderes, para industria o depósito. La llave Mercaderes 17, relojería. Informan: Calle 9 número 44, Vedado. Telf. F-1341.

San Rafael 108, altos, entre Escobar y Gervasio, cinco cuartos; comedor, etc. La llave en los bajos; preguntar por Monserrate. Informan: Calle 9 número 44, Vedado. Teléfono F-1341.
UH11037 11—14 Mar.

SAN JOSE 95, LUCENA. LOCAL DE 300 metros, propio para almacén, fábrica de muebles y tapicería; tiene entresuelos para oficina.
11073 11—21 Marzo.

PRADO 107: SE ALQUILA LA PLANTA baja propia para establecimiento que hace frente al Capitolio, a razón de doscientos pesos mensuales. Informan, Bufete de Arellano. Telf. A-2118.
11134 11 mar 26

ALQUILO HERMOSA NAVE DE ESquina, en Subirana y Desagüe, propia para industria, agua abundante. La llave en la bodega de enfrente. Informa: el Dr. López Ibáñez, Oficios 12, teléfono M-1518.
11127 11—21 Marzo

Apartamentos y Departamentos

CASAS MODERNAS
Apartamentos desde 35 pesos. Sala, una y dos habitaciones, comedor, cocina, magnífico baño, elevador. Neptuno 172.
UH 11208 11 mar 17

SE ALQUILA UN APARTAMENTO con balcón a la calle y una habitación, propio para oficina, Aguiar 122, segundo piso, derecha.
11186 11 mar 13

Habitaciones

SE ALQUILAN HABITACIONES en Oquendo número 89, entre Peñalver y Desagüe. Informan: Telf U-1478 y U-3024.
UH 7343C 1—31 Marzo

OBRAPIA 94-98, SE ALQUILAN habitaciones con balcón a la calle, gabinete de mamparas, y otras interiores grandes y frescas, con lavabos de agua corriente, luz toda la noche. Precios de situación. Informa el portero.
11165 11 mar 16

ALQUILA HABITACION CON BALcón la calle, con o sin muebles, $14, luz, limpieza, teléfono, hay recibidor, casa limpia, moral, Obispo 32, altos, entrada por Villegas.
UH 10980 10 mar 12

ALQUILO MAGNIFICA HABITACIÓN, hombres solos, con teléfono, excelente comida, limpieza, $28. Otra con todo servicio, $25. Comodidad, economía. Véanla. Gervasio 59, altos, casi esquina Neptuno.
11198 11 mar 16

Alquileres

Habitaciones

ALQUILA HABITACION MUY AMplia y ventilada, con o sin muebles, $18, luz, limpieza, teléfono, puede usar cocina, hay recibidor, casa moral y limpia, baño intercalado, agua caliente. Obrapía 51, altos.
UH 10981 10 mar 16

EN LA CALLE DE HABANA NUmero 113 y 111, entre Muralla y Teniente Rey, se alquilan habitaciones en buenas condiciones, es casa de moralidad.
11158 11 mar 14

SE ALQUILA UNA HABITACION amueblada, en casa particular, cerca de la Universidad, con todo su servicio a hombre solo, viajante u oficinista. Informan, U-8145. Después de las 12.
11112 11 mar 14

Hoteles y Casas de Huéspedes

HUESPEDES. AMARGURA 34. CONtiguo Edificio Barraqué se alquilan magníficas ventiladas habitaciones, vista calle, agua corriente, precios módicos, teléfono.
11136 11 mar 14

Solicitud de Alquileres

SE DESEA ENCONTRAR EDIFICIO, prefiriendo de apartamentos, para administrarlo o arrendarlo. Referencias y garantías. G. Pérez. Aguacate 70. Telf. M-1135.
11178 11 mar 16

Se Solicitan

Varios

NEGOCIOS EN COLOMBIA
Estando para ausentarse por tres meses para su país, en uso de licencia, el Cónsul de Colombia en Cuba, solicita la representación allá de industrias, negocios, artefactos y productos cubanos y extranjeros, que de seguro encontrarán en Colombia, país actualmente rico y próspero, magnífico mercado de Consumo. Detalles: Refugio número 29, entre Industria y Consulado. Teléfono M-1640.
UH10812 10—14 Marzo

SE SOLICITA SOCIO INDUSTRIAL que pueda tomar parte activa y que aporte dos mil 500 pesos para iguayar capital. Industria nueva y de resultado positivo, Dr. Menéndez. Edificio Calle, Oficios 12, departamento 321. Telf. A-3039.
11190 11 mar 14

SE DESEA SABER EL PARADERO de Jesús Pereira, de La Coruña, que hace unos tres años trabajaba por Jagüey Grande. Lo solicita su tío Manuel Vázquez Novo, vecino de Monserrate 156, Habana.
11102 11 mar 14

SOLICITO UNA MANEJADORA DE mediana edad que esté acostumbrada a manejar, tiene que tener buenas referencias. Calle C número 190, altos, entre 21 y 23, Vedado.
7395C 11 mar 13

SE SOLICITA MUCHACHO EUROpeo, garantizado, para limpieza y mandados casa dos personas. Seis pesos al mes, cuarto y comida. San Lázaro 94. Altos.
11116 11—14 Marzo

INTERESANTE A LAS SIRVIENTAS
Po. una pequeña cantidad, tiene usted casa cuando esté sin colocación, derecho a que se le busque ocupación en casa de familias decentes y otras ventajas. Deseamos personas estrictamente honradas, con garantías de las casas donde prestaron sus servicios. Teléfono A-5937, Zulueta 34.
11069 11—21 Marzo

SE SOLICITA UNA COSTURERA práctica en repasar ropa. Tintorería "El Brillante", calle M número 149, entre 17 y Wilson. Vedado.
11078 11—14 Marzo

FABRICA DE ARTICULOS DE USO doméstico indispensables, sin competencia, precio y calidad, solicita persona seria aporte pequeño capital para adquirir administración y participación principal, garantizando que en tres meses recupera inversión. Benítez. 12 a 2, 6 a 8. San Miguel 242, altos.
11113 11 mar 14

NECESITO MUCHACHO ESPAÑOL para bodega, $15, un buen criado, y un chofer español con recomendación particular, $50; una camarera y dos criadas, $25. Compostela 58
10961 10 mar 12

SE SOLICITAN ARTISTAS DE COlor para trabajar en la República Argentina. Informes, Micaela Mendoza, Sol 110.
10935 10 mar 12

SE SOLICITA UN ARRENDATARIO para una casa de vecindad, pequeña, es buen negocio, Luz Caballero y O'Farrill, Víbora, bodega. Informan de 7 a 8 de la noche. La casa está en la Habana.
10951 10 mar 13

SE SOLICITA UNA COCINERA ESpañola; limpia; que duerma en la colocación. Sueldo: $10. Castillo 11-C bajos.
10890T 10—13 Mar.

SE SOLICITAN AGENTES EN CAda pueblo, para la venta y propaganda de un producto que limpia con toda perfección el sombrero de pajilla. Remita 20 centavos en giro o sellos, para muestra y proposición. Juan Domenech, C. García 81, Sagua la Grande.
10341 6 marzo 16

Se Solicitan

Varios

SE SOLICITA UNA CRIADA ESPAñola. Sueldo, $20. Dormir fuera. Informan: Mercaderes número 29½.
10870 10—13 Marzo

PLAYA DE GUANABO: SI TIENE usted interés en conocer los detalles del Campamento Escolar en ella establecido, pida detalles a F. J. Páez, C y 11, Batista, Habana.
10601 8 mar 13

SE SOLICITAN
Agentes activos, negocio lucrativo. Para informes, San Pedro número 4, esquina a Obispo, departamentos 6 y 7. Felipe López. 9 a 11 a. m. 2 a 4 p. m.
10934 10 mar 16

SOLICITO SOCIO
Con 10,000 pesos para un buen negocio de comercio, que deja al mes 1,000 pesos, hay tres veces garantía para más detalles, Jesús de Monte 305, almacén, escritorio, señor García.
11012 10 mar 13

MUCHACHOS VARONES, 18 A 20 años, que sean fuertes y robustos, se necesitan varios. Informan. Droguería Sarrá, de 9 a 11.
10900 10—13 Marzo

SE SOLICITA UNA MUCHACHITA para los quehaceres de un matrimonio solo. Sol 59, primer piso, izquierda; entrada por Compostela.
10998 10 mar 12

SE NECESITA EN SOL 76, UNA aprendiz costurera para pantalones.
11006 10 mar 13

Se Ofrecen

Chauffeurs

JOVEN ESPAÑOL SE OFRECE PAra chofer, tiene buenas referencias. M-7180.
UH 10977 10 mar 13

CHOFER ESPAÑOL, SOLTERO, DEsea colocarse en casa de comercio o particular, tiene cartas de recomendación de las casas donde ha trabajado. Llamar al U-7388, Miguel Socas.
UH 10978 10 mar 12

SE OFRECE CHAUFFEUR MECANIco español, con toda clase de referencias de las casas donde ha trabajado; no tiene pretensiones. Telf. A-3343.
11126 11—13 Marzo.

CHOFER DECENTE, BLANCO, CUbano, con 30 años de edad, 10 de experiencia, magníficas referencias. Sin pretensiones. Telf. M-2717.
11154 11 mar 14

SE OFRECE CHOFER ESPAÑOL, experto en toda clase de máquinas y mecánica, sin pretensiones, y con recomendación de casas particulares conocidas de mucho tiempo. Teléfono A-4792.
11164 11 mar 13

CHOFER ESPAÑOL, PRACTICO EN manejo y mecanismo de cualquier máquina, desea colocarse particular, tiene referencias de las casas que ha trabajado. Telf. F-2027. Ricardo.
11081 11 mar 14

Costureras

DOS JOVENES ESPAÑOLAS DESEAN trabajar en casa de moralidad, una para coser, corta y cose perfectamente, no le importa hacer alguna limpieza, la otra para criada de mano o manejadora, son trabajadoras, Telf. M-3272.
11137 11 mar 14

SE OFRECE UNA SEÑORITA PAra bordar a mano, también cose y corta un poco, presenta labores realizadas, lo mismo para casa particular que en su casa. Santa Emilia 136. Telf. I-3385.
11091 11 mar 14

Manejadoras

SE DESEA COLOCAR UNA JOVEN española para manejadora, no le importa ayudar a la limpieza, es formal y desea casa de moralidad. Tiene referencias de donde ha trabajado. Informes, Telf. M-9763.
11180 11 mar 13

Criadas y Criados

SEÑORA DE MEDIANA EDAD, DEsea colocarse para ayudar a los quehaceres de una casa o por horas, prefiere sea dentro de la Habana. Telf. M-2569.
UH 10 mar 12

MUCHACHA ESPAÑOLA SERIA honrada y de mucha formalidad, ofrece sus servicios para comedor o cuartos, lo mismo de manejadora conoce perfectamente su obligación lleva tiempo en el país muy práctica en servicio de familias, trabajó en buenas casas informa en Manrique 52. Teléfono A-6432. UH 10771 9—12 mz.

SE DESEA COLOCAR UNA MUchacha española para cuartos o comedor acostumbrada a trabajos finos no le importa salir de la Habana con familia de moralidad, le gustan también los niños, sabe planchar ropa fina, tiene buenas referencias de casas conocidas. Teléfono F-6237.
UH 10679 9—12 Marzo

Se Ofrecen

Criadas y Criados

SE OFRECE A BUENA FAMILIA, muchacha fina, española, muy práctica en el servicio fino de cuartos y costura, ha estado en buenas casas, tiene muy buenos informes, si no es buena familia y distinguida, no se molesten. Telf. M-3440.
UH 10971 10 mar 13

DESEA COLOCARSE JOVEN ESPAñola, para criada, cuartos, comedor o manejadora, es fina y está acostumbrada a servir. Telf. I-7307.
UH 10913 10 mar 12

SE DESEA COLOCAR UN CRIADO peninsular, sabe servir la mesa a la española y a la rusa o también se coloca para ayuda de cámara o para oficina, sabe trabajar y es formal, tiene recomendaciones de donde ha trabajado. Pregunten por Antonio. Telf. M-4132.
UH 10957 10 mar 12

DESEA COLOCARSE UNA JOVEN española, para criada de cuartos o comedor, es fina, sabe cumplir con su obligación y da referencias. Calle Lealtad 7. Telf. M-8590.
UH 10932 10 mar 12

DESEA COLOCARSE UNA JOVEN española de criada de comedor o de cuartos; sabe a la rusa; sabe planchar ropa fina y coser; buenas referencias. Teléfono F-5917.
UH11030 11—13 Marzo

DESEA COLOCARSE ESPAÑOLA DE criada de manos o de cuartos; no tiene inconveniente hacer de cocina si la dirigen, siendo corta familia; desea buen trato. Sueldo, no menos de 15 o 20 pesos. Telf. M-3222
11120 11—13 Marzo

SE DESEA COLOCAR UNA JOVEN española de criada de manos o comedor; tiene referencias; lleva tiempo en el país. Teléfono U-7053.
UH11118 11—14 Mar.

DESEA COLOCARSE UNA MUCHAcha peninsular, para criada de mano, y si es corta familia para todo, lleva tiempo en el país, es muy formal y tiene buenas recomendaciones. Telf. F-2754.
11131 11 mar 14

DESEA COLOCARSE UNA ESPAÑOla para criada de manos o para cuartos; sabe zurcir bien; tiene referencias. Teléfono I-1551.
11072 11—14 Marzo

DESEA COLOCARSE UN HOMBRE muy trabajador y práctico; para lo que se presente; criado de manos, mensajero, repartidor y para todo lo que pueda servir. Va a todas partes. Bien recomendado. Teléfono U-5824.
UH11052 11—15 Mar.

DESEA COLOCARSE UNA ESPAÑOla para criada o manejadora, es trabajadora y formal, con referencias, se coloca en la misma una cocinera y manejadora joven; llevan tiempo en el país. Telf. U-8290.
UH 110-19 11 mar 14

SE DESEA COLOCAR MUCHACHA española, criada de mano, sabe servir bien a comedor, lavar ropa fina y coser, tiene muy buenas referencias. M-7122.
11175 11 mar 13

SE DESEA COLOCAR UNA MUCHAcha española de criada de mano o de cuartos, o manejadora, tiene buenas referencias. Informan, teléfono M-5166.
11172 11 mar 13

SE DESEA UNA JOVEN PARA LOS quehaceres de la casa y ayudar la cocina. Sueldo, 20 pesos. Villegas 90, altos.
11171 11 mar 13

DESEA COLOCARSE UNA JOVEN española para criada de mano o habitaciones, no le importa salir a los repartos, tiene referencias. Teléfono U-6670.
11159 11 mar 13

SE DESEA COLOCAR UNA JOVEN española para criada de mano o de cuartos o para todo quehacer de un matrimonio, tiene referencias M-1268.
11146 11 mar 13

DESEA COLOCARSE ESPAÑOLA PAra criada de mano o cuartos, siendo muy práctica en el servicio, con buenas referencias. Informan, teléfono M-9578.
11169 11 mar 13

CRIADA, DESEA COLOCARSE UNA española, 34 años edad, es honrada, trabajadora, desea trabajar de criada en casa de familia moral, si es un solo matrimonio, no importa para todos los quehaceres, también tiene una hija de 13 años que si conviene se colocan juntas, tienen buenas referencias. Perseverancia 38, altos, primer piso. Telf. A-4155.
11166 11 mar 13

SE OFRECE BUENA CRIADA DE mano, española, o cuartos, y un joven peninsular, buen criado de mano o camarero, ambos tienen referencias. Telf. A-4792.
11163 11 mar 13

DESEA COLOCARSE UNA JOVEN española de criada de mano o manejadora. Sabe cumplir con su obligación y tiene quien la recomiende. Informan, Telf. A-4576.
11106 11 mar 14

SE DESEA COLOCAR UNA JOVEN española de criada de mano, de cuartos o comedor, sabe su obligación y tiene referencias. Informan, M-4380.
11105 11 mar 14

SE OFRECE UN CRIADO DE MAno, sabe servir mesa, es trabajador y cumple su obligación y tiene buenas referencias. Telf. FO-2757.
UH 11101 11 mar 13

DESEA COLOCARSE UNA JOVEN española para criada de mano o de cuartos, tiene buenas referencias de la última casa que ha estado, desea casa de buena familia. Teléfono X-3490.
11085 11 mar 13

Se Ofrecen

Criadas y criados

SE OFRECE CRIADA ESPAÑOLA, DE buena presencia; sirve a la rusa; sabe coser; tiene buenas referencias. Teléfono A-3343.
11125 11—13 Marzo.

JOVEN ESPAÑOL DESEA COLOCARse de criado de manos; tiene buenas referencias. Informan: Telf. X-1746.
11033 11—13 Marzo

ESPAÑOLA CUMPLIDORA DESEA colocarse de criada de mano o manejadora, dispuesta, cariñosa con los niños, tiene referencias, pregunte Regina. U-4669.
11130 11 mar 13

DESEA COLOCARSE ESPAÑOLA DE criada de mano, o comedor, con buenas referencias. Pregunten por Gloria, U-4669.
11129 11 mar 13

DESEA COLOCARSE JOVEN ESPAñola para cuartos o manejar o para un matrimonio solo, es formal, tiene buenas referencias. U-6670.
11123 11 mar 13

SE DESEA COLOCAR UNA JOVEN española para los quehaceres de un matrimonio solo o corta familia, lleva tiempo en el país, y desea casa de moralidad, no se coloca menos de veinticinco pesos. Telf. M-3217.
UH 11122 11 mar 14

DESEA COLOCARSE UN JOVEN ESpañol para limpiar o hacer mandados. Informan, Telf. M-7486.
11194 11 mar 13

SE DESEA COLOCAR JOVEN ESPAñola de criada de mano, puede dar referencias de las casas que trabajó Para informes, Línea y Real, Buen Retiro, Marianao, teléfono FO-7514, Flora Delgado.
11143 11 mar 14

DESEA COLOCARSE UNA BUENA muchacha para cuartos, sabe algo de costura, informan, San Ignacio 39, entre Sol y Santa Clara.
11139 11 mar 14

DESEA COLOCARSE UNA MUCHAcha española de criada de mano o para cuartos, sabe coser un poco, desea casa de moralidad. Teléfono F-4414.
UH 11140 11 mar 13

SE DESEA COLOCAR UNA JOVEN española para criada de mano o manejadora, tiene referencias. Telf. M-2970.
11141 11 mar 13

SE DESEAN COLOCAR DOS MUchachas, una para criada de mano o manejadora y la otra para cocinar, tienen referencias. Telf. M-8645.
11142 11 mar 13

CRIADO SE OFRECE ESPAÑOL PAra casa particular, con mucha práctica en el servicio, es joven y tiene referencias de primera, sin pretensiones. Informan, Telf. M-4745. Alfonso.
11183 11 mar 13

DESEA COLOCARSE JOVEN ESPAñola para criada de mano o manejadora, sabe cumplir con su obligación. Prefiere dormir fuera. Teléfono M-5873.
11181 11 mar 14

SE OFRECE JOVEN ESPAÑOLA PAra criada de mano o manejadora, es cariñosa con los niños y tiene buenas referencias. Informan, Economía número 18. Telf. M-5119.
11145 11 mar 13

DESEA COLOCARSE SEÑORA ESpañola, mediana edad, independiente, para criada de cuartos o de mano, lleva tiempo en el país, bueno informes. Telf. A-5394.
UH 11080 11 mar 13

Cocineras y Cocineros

SE OFRECE BUEN COCINERO REpostero vizcaíno, para casa particular, comercio con buenas referencias; no tiene pretensiones; puede ir al interior. Telf. I-1426.
11049 11—14 Marzo.

SEÑORA ESPAÑOLA, DE MEDIANA edad, desea colocarse solamente para cocinar; sabe de repostería; también una joven para criada de manos o cuartos; tienen referencias. Informan; Telf. F-1056.
UH11045 11—13 Mar.

DESEA COLOCARSE UNA ESPAÑOla de mediana edad para cocinar; sabe de repostería; lleva tiempo en el país; no duerme en la colocación; tiene muy buenas referencias. Informes; Teléfono F-5917.
UH11031 11—13 Mar.

DESEA COLOCARSE UNA COCINEra repostera española. Lleva tiempo en el país. Tiene buenas referencias. Teléfono F-5305.
11022 11—14 Marzo.

SE OFRECE UNA COCINERA DE color; es seria y limpia; puede hacer pequeña limpieza; no duerme en el acomodo, F-4427.
7392C 11—13 Marzo

UNA SEÑORA PENINSULAR DESEA colocarse para una corta familia para cocinar y limpiar; y es cariñosa con los niños y tiene referencias Teléfono A-5355.
11084 11—13 Marzo

SE OFRECE BUEN COCINERO REpostero español; cocina criolla, española y francesa; helados y pastelería; agradable sazón; muy limpio; hombre solo; sale al campo. M-4205. Antonio.
11079 11—13 Marzo

DESEA COLOCARSE UNA ESPAÑOla para cocinar y limpiar para un matrimonio o corta familia, entiende de bien de cocina, tiene referencias. Telf. U-7094.
11157 11 mar 13

DESEA COLOCARSE UNA MUCHAcha española para cocinar; tiene referencias; no le importa dormir en la colocación. Teléfono FO-2760.
11132 11—14 Marzo

SE DESEA COLOCAR UNA ESPAÑOla para cocinar y limpiar casa chica; no tiene compromiso. Informan Santos Suárez 11.
11071 11—14 Marzo

Se Ofrecen

Cocineras y cocineros

SE DESEA COLOCAR UNA MUCHAcha española para cocinar y limpiar Informan: I-3074.
11117 11—13 Marzo

COCINERA ESPAÑOLA DESEA EMpleo en casa de corta familia, cocina a la criolla y española, con referencias. Duerme en la colocación. Informan, A-5804.
UH 11135 11 mar 13

SE OFRECE SUPERIOR COCINERA de color, lo mismo trabaja en repartos, tiene referencias de muy buenas casas donde trabajó. M-7122.
11174 11 mar 13

SE OFRECE SEÑORA MEDIANA edad, para cocinera. Sabe cocinar española y criolla, va al campo si lo desean. Tiene referencias. Tenerife 49. Telf. M-5370.
11153 11 mar 14

SE OFRECE UNA JOVEN ESPAÑOla para cocinar y limpiar a corta familia. Tiene buenas referencias y desea casa de moralidad. Teléfono M-9578.
11167 11 mar 13

SE DESEA COLOCAR UNA COCINEra y repostera, española. F-6236.
11114 11 mar 13

UNA JOVEN PENINSULAR DESEA colocarse para ayudar a la cocina, criada de mano o manejadora. Tiene quien la garantice. Informes, teléfono F-2366.
11104 11 mar 14

SE DESEA COLOCAR UNA ESPAÑOla para cocinar y limpiar para matrimonio. Llamen al F-2337.
11050 11—13 Mar.

DESEA COLOCARSE COCINERA REpostera. Informan, Telf. F-2035.
11100 11 mar 14

DESEA COLOCARSE COCINERA ESpañola de mediana edad, que cocina española y criolla, y es de toda confianza, quien tiene una hija que puede ayudar a algunos quehaceres, desean casa de moralidad, van a los repartos. Informan, A-7671.
11098 11 mar 14

SE DESEA COLOCAR UNA MUCHAcha española para cocinar y limpiar, siendo corta familia. Informan, teléfono F-3017.
UH 11096 11 mar 13

SEÑORA JOVEN ESPAÑOLA DESEA colocarse para cocinar a la española y criolla, no duerme en la colocación, tiene buenas referencias. M-8817.
11093 11 mar 13

DESEA COLOCARSE UNA COCINEra repostera española, para casa particular o comercio, sabe toda clase de cocina, ha trabajado con extranjeros y del país, tiene referencias. En la misma se coloca una cocinera repostera para todo el trabajo de extranjeros, ha trabajado en Europa, en Madrid, tiene referencias. Informan, M-9439.
11089 11 mar 13

UNA PENINSULAR DESEA COLOcarse de cocinera, sabe su obligación y sabe repostería, tiene buenas referencias, sabe hacer plaza, no saca comida, no duerme en la colocación. Salud 16, altos. Teléfono A-9647.
11082 11 mar 13

SE DESEA COLOCAR MUCHACHA española para cocinar y ayudar a la limpieza. Informan, Telf. F-6228.
11124 11 mar 13

DESEA COLOCARSE JOVEN ESPAñol de cocinero, sabe cocinar bien y no le importa limpiar un poco, tiene buenas referencias. Prefiere en la Habana. Telf. U-4626.
11121 11 mar 13

SE DESEA COLOCAR COCINERA española, entiende algo de repostería y hace plaza, si desean, tiene buenas referencias. Informan, teléfono F-6059.
UH 11176 11 mar 13

DESEA COLOCARSE UN BUEN COcinero español, cocina a la española y criolla, sin pretensiones, e igual sale para el campo. Informan, Telf. M-1860.
11182 11 mar 13

SE OFRECE SEÑORA JOVEN PARA cocinar, entiende de repostería, sabe cumplir con su obligación, lo mismo ayuda algunos quehaceres, duerme fuera. Informan, teléfono A-9654.
11144 11 mar 14

Varios

DESEA COLOCARSE ESPAÑOL DE mediana edad, en finca de recreo o casa particular; entiende de jardín, hortaliza y avicultura y otros quehaceres. Tiene buenas referencias. Llame al Telf. FO-1140.
10784 10—14 Marzo

SE OFRECE UNA SEÑORA CON buenas referencias para acompañar familia de viaje; cuidar enfermos o bien para atender una casa de moralidad. Dispuesta a todo. Teléfono XO-1118.
11063 11—19 Marzo

SE DESEA COLOCAR UNA JOVEN española en casa de familia: lo mismo para cuartos que para comedor o de manejadora. Informan: en Almendares y San Manuel (bodega) Teléfono FO-9253.
7708 11—21 Marzo

Se Compran

Varios

Compramos:
Cambiamos y Alquilamos
Muebles
A Plazos y al Contado
Belascoaín 34, entre San Rafael y San José. Teléfono U-1610.
9799 3-31 Marzo

COMPRO TERRENO BIEN SITUAdo, dando en pago casa moderna, en Jesús del Monte, con buena renta. Acera sombra. Mucha agua. I-5361.
10616 8 marzo 12

OIGA NO LOS REGALE YO COMPRO perros chicos de todas clases. Teléfono M-9066.
10759 9—15 marzo.

NAVE
Compro 1.500 a 2.000 metros, Concha, Cristina o Infanta, con nave. Precio situación, contado. Muñiz, Rayo 2 y San Rafael. M-1694, 11 a 12, 3 a 5.
11041 11—17 Marzo

COMPRO
Estructura de acero para montar una nave de 500 o 600 metros, que cueste poco. Informes, R. Lusso. Calle 25 número 3.
11160 11 mar 15

PARA VENDER
Bien sus muebles, llame al teléfono M-2893.
11043 11 mar 21

UNA PRENSA DE FUERZA MOtriz para troquelar en chapa metálica un poco gruesa, y que tenga de 3 a 4 pulgadas de recorrido, se compra en Barcelona 6, altos. F. N. Castro. Telf. M-8486.
11138 11 mar 15

Se Venden

Casas

EN $7.000
Quemo mi casa de dos plantas. Moderna, situada en la misma Habana. Me costó $15.300, y la doy por menos de la mitad. Urge venta. Dueño: I-2520. Concepción 19, (Víbora).
11 marzo 13

SE VENDE UNA CASA
En uno de los puntos de más valor de la Habana, con más de 200 metros de terreno, en $14.500, admitiéndose $10.500 al firmarse la escritura y los $4.000 restantes gravados en la finca con el 5% anual de interés en cuatro plazos semestrales. Más informes: llámese al Telf. F-1789, a las 10 a.m.
UH10465T 7—17 Mar.

SE VENDE LA CASA CAMPANARIO 182, esquina a Maloja, propia para fabricar. Informan: Amargura 68 Teléfono M-3693.
11083 11—18 Marzo.

NO PIERDA ESTA OPORTUNIDAD. REPARTO MIRAMAR
Chalet en $22.000 con sólo $6,000 de contado, resto a plazos. Mide 1,251 varas, y se compone de jardín, portal, sala, hall, 6|4, dos lujosos baños, comedor, 2|4 criados, garage y traspatio. Vista hace fe. Quintana, M-7730, Chacón 23.
11202 11 mar 13

SOLO POR 3 DIAS
Víbora, Reparto Mendoza, vendo chalet con 1,000 varas de superficie, con jardín, portal, sala, hall, 4|4, comedor, cocina, pantry, 1|4 y servicios criados, y un gran traspatio. Costó $20,000, lo doy hoy en $9,000. Quintana. M-7730. Chacón 23.
11201 11 mar 13

GANGA FENOMENAL
Vedado, calle 21, vendo precioso chalet, moderno, con 6|4, dos lujosos baños, hall, sala, saleta, comedor, cocina, pantry, garage 2 máquinas, 2|4 criados. Precio, $35,000. Costó $50,000. Urge venta. Quintana. Chacón 23. Telf. M-7730.
11203 11 mar 13

¡IDEAL!
Chalet de techo monolítico, acabado de construir, compuesto de jardín, portal, sala, garage al frente, dos cuartos dormitorios, baño intercalado, comedor y cocina, todo artísticamente decorado, enclavado en un solar de 8 x 25, pudiendo adquirirse el solar contiguo de igual medida. Precio módico y con facilidades de pago. Cía. Territorial de Buena Vista. Telf. FO-2929.
UH 11198 11 mar 16

ESQUINA TRES PLANTAS, FABRIcación primera, cerca Monte, renta $160. Precio, $16.000. Esquina calle Mangos, con establecimiento casi moderno, 100 metros, renta $35, —3,500. Casa dos plantas, pegada Belascoaín, independiente, renta $30, precio, $3,700. Calle Suárez, 9 x 26 metros, buena renta, a 33 metro, cerca la Normal. Marcial. Monte 35. A-1358.
11195 11 mar 14

CON $3.000 CONTADO RESTO A PAgar en plazos cómodos, vendo mi casa calle 8 entre Quinta Avenida y 7a., Reparto Miramar, Precio, $11,500. Dueño, FO-1523, M-2219.
11193 11 mar 14

ESQUINA VENDO HABANA MODERna establecimiento. Informes: Telf. I-7462.
10864 10—13 Marzo

Fincas Rústicas

FINCAS DE RECREO
Disfrute usted de las delicias de nuestros bellos campos a pocos minutos de la Habana. Vendo, lindando con el Country Club, en Cantarranas y en General Machado (Rancho Boyeros); lotes de diez mil metros en adelante con frente a carretera, desde treinta centavos metro, dando grandes facilidades de pago.
JULIO C. GRANDA
Obrapía 33. Telfs. M-5921 y F-5759
7391C 11 abril 10

Solares

MIRAMAR: QUINTA AVENIDA
Vendo esquina 4.066 varas a $12.00 con $12.000 contado, resto, tiempo que se convenga. Ganga. Muñiz, Rayo 2 y San Rafael. M-1694, 11 a 12 y 3 a 5
11040 11—17 Marzo

BUEN RETIRO: HERMOSO SOLAR, 676 varas, $3, situado Steinhart entre Avenida Columbia y Medrano; árboles frutales; brisa; acera; mitad contado resto hipoteca. X-1403.
11036 11—15 Marzo.

GANGA
Vendo un solar a la entrada Batista, 10 1|2 por 25. Pierdo $400 en él. Informan, Arango 43 esquina a Manuel Fruna, Luyanó.
11150 11 mar 15

Establecimientos

POR TENER OTRO NEGOCIO, SE vende vidriera tabacos, cigarros, quincalla, billetes; buen contrato; buena venta. Informes: Monte número 10 (café) Iglesias.
11053 11—15 Marzo

URGENTE VENTA
De una fonda propia para café y barra, en el centro de la Habana, casi regalada, $1,800 pesos. Informa, Adolfo Carneado, Ayesterán Infanta, café Almendares.
11128 11 mar 17

BODEGA
Sola en esquina, 6 años contrato, 30 pesos de alquiler, con casa familia, se vende por no ser del giro. La doy en 900 pesos. Informan en la misma, Palatino y San Carlos, Cerro. Vázquez.
11092 11 mar 14

GANGA
Se vende una buena bodega de esquina, $4,000. Una buena lechería, $1,500 y un trapiche nuevo, en $30. Informa el encargado de Santa Clara 25.
11051 11 mar 13

SE VENDE LA CARNICERIA DE San Joaquín y Santa Rosa, por embarcarse su dueño, se vende barata, no paga alquiler, tiene máquina eléctrica, vende 110 kilos y mucho puerco.
11103 11 mar 15

VENDO VIDRIERA CALZADA DE mucho comercio y tránsito, buen contrato, alquiler de situación, precio, $800. Informan, Antón Recio y Monte, Benito, café.
11196 11 mar 14

SE VENDE LA CARNICERIA DE S. Rafael y Campanario, por embarcarse su dueño. Paga poco alquiler. Informan en la misma.
11189 11 marzo 16

CAMBIO
Deseando retirarme cambio por finca o casa un buen negocio industrial de mucho tiempo establecido, que da buena utilidad, propio para persona joven, doy diferencia si la hubiera. Escribir a L. L. Departamento de Anuncios Clasificados del DIARIO DE LA MARINA.
11161 11 mar 13

SE VENDE UNA CASA COMERCIAL en pueblo cercano Habana, con mucha existencia, marchantería propia, buenas vidrieras y mostradores, con poco dinero de entrada, resto pagar plazos cómodos. Trato sólo con persona formal. Más detalles, llame al Teléfono I-4959.
11024 11—17 Marzo

CURSO DE INGLES POR RADIO QUE TRASMITE LA ESTACION C. M. W. 75ª Lección que se repite

Para Trasmitir el día 13, a las 14 y media a. m. y a las 7 y media p. m.

SIGNIFICADO DE LAS PALABRAS CON EL SENTIDO QUE SE LES DA EN ESTA LECCION

En Inglés	En Español
to employ	emplear
sugar cane	caña de azúcar
to think	pensar
to freeze	helar
nowhere	en ninguna parte
to be thirsty	tener sed
to be hungry	tener hambre
to feel	sentir
to hope	esperar

TEXTO EN INGLES

I have written some answers and also the first word of the questions, can you complete them?

1. Is... Yes, the pencil is yellow.
2. Is... No, the pencil is not green.
3. What... The pencil is yellow.
4. Where... The book is on the table.
5. Do... Yes, I speak English.
6. Does... No, he does not speak French.
7. How... There are five chairs.
8. How... I spoke once.
9. How... It is 937 miles to Veracruz.
10. How... The boy is fifteen years old.
11. Who... He hears the lessons.
12. Who... You are speaking to me.
13. By whom... The lesson is heard by them.
14. Whose... You have my letter.
15. Whom... He employs agents.
16. What... I am thinking of you.
17. Whit... I am writing with a pen.
18. Is... No, there is nobody in that room.
19. Is... No, there is nothing in my pocket.
20. Has... No, he has no money.
21. Does... No, it never freezes in Cuba.
22. Is... No, it is nowhere to be found
23. When... When I am hungry.
24. When... When I am thirsty.
25. How... I shall be finished in half an hour.
26. How... He sells them in large quantities.
27. Yo .. He sells them to the retail dealer.
28. What... It was Thursday.
29. What... It will be Saturday.
30. What... It will be the fifteenth of March.
31. How... It is five meters wide.
32. Where... I should like to go to New York.
33. When... When I want to see the time.
34. In... He died in 1616.
35. What... This house is twenty meters in height.
36. By... He was spoken to by the general.
37. At... I shall have gone at nine o'clock.
38. How... He was feeling better yesterday.
39. With... With his eyes.
40. With... With our ears.

I hope you will have found this exercise less difficult. If it is too easy, remember that in learning English it is not a question of how many words you know, but of how many you can use with facility.

M.E.C.D. 2016

Más Anuncios de Ultima Hora

Se Venden

Muebles y prendas

POR MUCHOS MOTIVOS
VENDEMOS MUY BARATO

Tenemos 43 años de establecidos y siempre fueron nuestros negocios muy serios. Como tenemos mucha práctica, sabemos la forma de servirle barato y bueno. Tenemos juegos de cuarto, comedor, sala, y piezas sueltas de todas clases y categorías.
VERDADERAS GANGAS EN LIQUIDACION
Vendemos a plazos y al contado, barnizamos y reformamos muebles dejándolos nuevos y modernos.
NO HAY MATRIMONIO FELIZ SIN MUEBLES DE "SANTA TERESA".
MUEBLERIA "SANTA TERESA"
Teléfono A-3482
UH7105 20—19 Feb

EXPOSICION PERMANENTE DE muebles, Renacimiento y modernos, según modelo de las Exposiciones de Sevilla y Barcelona. Liquidación de todas las existencias con grandes rebajas de precios, al contado y a plazos. D. Ruisánchez y Cía. Angeles y Estrella. Telf. A-2024.
11097 11 mar 14

Varios

SE VENDE UN APARATO CON 6 departamentos para guardar discos o rollos de pianola o para librero. En 25 pesos. Puede verse en Madrid 3, bajos, Jesús del Monte.
11115 11 mar 14

Música

UN VERDADERA GANGA, UN FLAmante piano de la insuperable marca Giralt, único refractario al comején. Teclado blanco, San Rafael número 141 bajos, entre Oquendo y Soledad. 11088 11—16 Marzo.

VENDO MAGNIFICO PIANO MARCA "Tong", su estado es como nuevo; se da barato; con facilidades de pago Aguila 139, entre San José y Barcelona. Telf. M-1661.
11064 11—19 Marzo

APROVECHEN GANGA. SE VENden fundas de tela engomada para pianos, a seis pesos. También a plazos. Pérez Muriedas. Industria 118. Telf. M-3247.
11177 11 mar 21

Radios

MARAVILLOSOS APARATICOS DE radio. Trabajan sin baterías ni tubos. Se envían al recibo de tres pesos: José María Fernández. San Felipe, Provincia Habana.
11047 10—14 Marzo.

Casa Castillo
Aparatos de Radio
Majestic, Sparton, y Philips.
Al contado y a plazos cómodos.
Obrapía número 95. Telf. A-7088.
11119 11—10 Abril

Animales

SE VENDE CRIA DE GALLINAS Rohde Island Red, importadas de "Blacks Red Tarmi", Va. E. U. Pueden verse en la Finca Lilia. Cano, Habana. Telf. F-4107.
11016 11—19 Marzo.

SE VENDEN BERRACOS Y LECHOnes de raza Hampshire, la más productiva, desde 3 meses a un año. Pueden verse en la finca "Lilia". Teléfono F-4107.
11015 11—19 Marzo

Automóviles

CARROS USADOS
Facilidades y Garantía
ZANJA 131
10235 6—5 Abril.

MUY BARATO, DODGE CERRADO, cinco pasajeros, tapizado cuero nuevo; todo buen estado. Telf. M-6031, de 8 a 11 y de 1 a 6.
11077 11—16 Marzo

VENDO STUDEBAKER EN BUEN ESTADO; se da barato. Sol 65. Teléfono M-4342. 11067 11—19 Mar.

SE VENDE UNA CUÑA FORD DEL 27, pintura nueva y buenas gomas. Está en muy buenas condiciones y se da barato. Informan: Hospital y Valle (bodega).
11018 11—19 Marzo.

Casas de Préstamos

Asombrosa Liquidación
JUEGOS DE CUARTO
Uno de tres cuerpos de caoba barnizado en dos tonos y decorado $325. Otro id. de color nogal decoraciones Romanas muy fino $280. Id. marqueteado $180. otro más Id. $150; uno de señora decorado y jaspeado $75., y algunos mas de $50.
JUEGOS DE COMEDOR
Uno de Renacimiento policromado $250, uno id. de caoba, enchapado, color nogal $180; uno id. de color majagua decorado $90; otro marqueteado $80, y varios más $65.
Juegos de Sala.
Uno de caoba con filete de bronce de diez piezas, $120, uno color acetuna $80 uno id., color lila $75, y varios más a $35.
Objetos Varios
Una Pianola eléctrica nueva lo mejor $250, otra Melville Clark $180 Victrola Ortofónica $65; una id. Ultrafónica $65; otra sistema Ortofónica $40; Fonográfos a $5; Aparadores ovalados con cristal $16; Coquetas modernas a $10 Mesas de correderas $8; Máquinas de coser a $10; Camas de $6 en adelante e infinidad de piezas que damos a precios increíbles.
Equipajes
Baules Escaparates a $15. de Camarote y bodega a $8, y maletas de un peso en adelante y una infinidad de cuadros a precios sin competencia.
NOTA. Compramos y cambiamos muebles modernos.
OTRA: Tenemos camiones para mudadas a precios económicos y personal competente.
Visiten esta casa y se convencerán Gloria 123 y 127 entre Indio y S. Nicolás "La Casa Ferro" Teléfono M-1296.
UH1381 9—9 Mar.

Casas de Préstamos

GRAN LIQUIDACION
De trajes de caballero, zapatos, capas de agua, abrigos, mantones de Manila, baúles, maletas, joyería y toda clase de muebles.
ROPAS, ALHAJAS, MUEBLES
Juegos de cuarto, sala, comedor y piezas sueltas. Pianos, victrolas, máquinas de coser y escribir, cuadros e instrumentos de música.
COMPRAMOS Y EMPEÑAMOS
Ropa de caballero, abrigos, máquinas, muebles y alhajas. Fagamos más que nadie. "Los Jimaguas". Suarez números 62, 67 y 69 esquina a Misión. Telf. A-3339.
UH 9934 21 mar 21

LA IMPERIAL
PRESTAMOS Y MUEBLES
GRAN LIQUIDACION
En juegos de cuarto, comedor, sala, recibidor y muebles de oficina. 50 máquinas Singer, y toda clase de muebles sueltos. Numerosa existencia en joyas, ropas y toda clase de objetos de arte y se compra y pignoran toda clase de objetos de valor. No compre sin antes visitar esta casa.
MONSERRA 125. Tel. A-7759
Entre Teniente Rey y Muralla.
11197 11 mar 26

Dinero e Hipotecas

SE DESEAN $87,000 EN HIPOTECA sobre propiedades valiosas en la Habana, al 6%. Informa: Sr. Martínez. Teléfono FO-2367.
10795 10—17 Marzo

DOY DINERO EN PAGARE CON LA firma de un propietario de casas, sobre condominio, usufructos, nuda propiedad, participación herencia, dinero primera y segunda hipoteca al 7 por ciento. Operación en el día Alberto Cuervo, Obispo 59, altos A-0318. 11074 11—21 Marzo

DINERO PARA HIPOTECA AL 7 0|0, Habana y Vedado, la cantidad que necesite. También para segunda, condominio y finca rústica. Compro crédito hipotecario. Campanería, Aguiar 68. M-7785.
UH 11149 12 mar 17

Para el Hogar

J. RODRIGUEZ Y CIA., INSTALAciones eléctricas y sanitarias, aceptamos igualas mensuales. Teléfono A-9968.
10638 8 marzo 18

Limpieza de cocinas

MECANICO: UN PESO LIMPIEZA Y arreglos máquinas coser, cocinas gas y calentadores. Trabajos a conciencia Corrales 20. Teléfonos A-4519 y M-4661. F. G. Santos.
10833 10—12 Marzo.

GARANTIZO QUE BAJA EL CONSUmo de gas, si limpia su cocina o calentador en esta casa. Instalaciones en general, traslado lámparas. E. Fochet, Villegas 40. A-6547.
10910 10 mar 15

Comidas a domicilio

EN PERSEVERANCIA 19 SE DA COmida a domicilio y se admiten abonados a la mesa. Casa de moralidad. Cocina criolla y a la española. Telf. M-8242.
10918T 10 mar 13

SE SIRVEN CANTINAS A DOMICIlio: A-8053. Aguila número 114-A. Departamento 33, altos. Dos personas, un peso; de 60 y de 50 centavos. Comida para todos los gustos. A-8053. 11090 11—14 Marzo

Reparación de Muebles

NEVERAS WHITE FROST
Agentes. Garantizamos nuestro trabajo de reparación y esmalte. Existenzas sueltas. Habana 110. Telf. A-6688
10444 7—13 Marzo.

Para las Damas

PELUQUERA-PEINADORA
Y manicure, ofrece sus servicios exclusivamente a domicilio. Melenas, 50 centavos. Rizado Marcell, 60 centavos. Manicure, 60 centavos. Arreglo de cejas, 50 centavos. Masaje Será usted atendida; esmero y prontitud. llamando Telf. I-3523.
7354 3—13 Marzo.

SENOS
Desarrollo o restauración por nuevo tratamiento de uso externo. Conserva la lozanía del seno y la suavidad del cutis con los productos "Emegé". De venta: La Casa Grande; La Dalia; Prado 106, y La Filosofía. Consultas confidenciales por correo o teléfono. Mlle. Emegé. Industria 57. Telf. M-9513.
10919T 10 mar 25

Enseñanzas

Academias y Colegios

SISTEMA MACHADO
ACADEMIA NACIONAL
Primero y único Método Nacional de Corte y Confección Parisién Sistema Machado, que se halla incripto y registrado con arreglo a la Ley en nuestra República. Clases diarias de Corte y Confección Parisién, Sombreros finos. Modelos franceses y toda clase de labores. Enseñanza perfecta, práctica, rápida, fácil y moderna. Señoras, Señoritas; no aprendan por métodos anticuados. Lo moderno se impone; no se dejen engañar por anuncios de sistemas antiguos. ¿Desea usted aprender el Corte y Costura pronto y bien? Venga a esta Academia. La autora y propietaria de este moderno METODO le garantiza su enseñanza en dos meses con el Título de Profesora. Corte especial y trabajos manuales para las Escuelas Públicas. Curso especial por correspondencia, garantizándele la enseñanza por este modernísimo método nacional. Unico método completo de corte y costura que tiene Patrones y Modelos modernos y claras explicaciones. Se vende el nuevo METODO Nacional. Ultima creación de la moda actual. El más moderno y fácil de aprender, estudiando este valioso método en su casa se aprende el Corte y Costura en dos meses. Se remite a cualquier pueblo de la República. Pida informes a su autora y Directora General,
SRA. FRANCISCA MACHADO
Lealtad 117 Altos, esquina a San Rafael.— Habana.
7387C 10—10 Abril.

ACADEMIA GRECIA. MECANOGRAfía y ortografía, tres pesos. Inglés y contabilidad por profesor norteamericano, módica cuota. Taquigrafía Pitman. Preparatoria y matemáticas. A la clase diurna admitimos niños de primera y segunda enseñanza. Luz 55, bajos.
11099 11 mar 16

Profesores

SE OFRECE PROFESOR PARA LAS asignaturas de Bachillerato: Aritmética, Algebra, Gramática Preceptiva y Castellana. Teléfono U-2146.
10874T 10—15 Marzo

ALMACENAJES: SE HACE CARGO de Almacenajes, mudadas, embalajes de muebles y embarques al extranjero en precios muy reducidos. Snider, Prado 78. Telf. A-9284.
10347 10—9 Abril.

Enseñanzas

Profesores

PROFESORA A DOMICILIO: CLAses de taquigrafía, ortografía y gramática, por $4; y de aritmética, lectura y escritura. Teléfono A-9520.
10799 10—13 Marzo

ANDRES REYES, QUIMICA, JUAN J Torra. Matemáticas. San Lázaro 504. Teléfonos U-6095 I-7215. Ofrecemos nuestros servicios a los alumnos del Instituto, únicamente para las asignaturas del grupo de matemáticas y Química, a saber: Aritmética, Algebra, Geometría y Trigonometría y Química. Una verdadera experiencia en la enseñanza de dichas asignaturas nos permite ofrecer al estudiante un método práctico que le capacite para comprenderlas fácilmente.
10359 6—18 Marzo.

ANDRES REYES, QUIMICA. JUAN J. Torra. Matemáticas. San Lázaro 504. Telfs. U-6095, I-7215. Ofrecemos nuestros servicios a los alumnos del Instituto, únicamente para las asignaturas del grupo de Matemáticas y Química, a saber: Aritmética, Algebra, Geometría y Trigonometría y Química. Una verdadera experiencia en la enseñanza de dichas asignaturas nos permite ofrecer al estudiante un método práctico que le capacite para comprenderlas fácilmente.
10355 11 mar 17

Miscelánea

Pérdidas

PERDIDA
Se gratificará con cien pesos a la persona que entregue un pendiente de brillantes que se extravió el domingo en el interior del Teatro Prado, a la esquina de Trocadero, o en "El Decano", en la Calle San Rafael. Dirigirse al Sr. Luis Campos, en "Los Precios Fijos", Reina y Aguila, o llamar por el teléfono M-1486. 11096 11—14 Marzo.

Una palabra a guisa de explicación. No presentamos la fotografía de un muerto. El caballero que os mira es Charlie White, que hará cosa de quince años era el terror de los lightweights. En más de una ocasión estuvo a punto de conquistar el campeonato de dicho peso. White está tratando de resucitar en el ring. No obstante que su primera tentativa en el campo de batalla resultó en una derrota por K. O., Charlie seguirá tratando de ser, una vez más, lo que fué: un boxeador temible.

Crónica Social

EL BAILE DE CASA BLANCA
Tuvo lugar en los salones de Social Atlético Club.
Numerosísima concurrencia.
Una legión de interesantes señoritas integrantes de las comparsas de las Húngaras, que presidía la señora María García. También mereció aplausos reiterados la comparsa de Los Encapuchados, organizada por María Herrena.
La comparsa Los Capuchinos, que gustó a todos por su buen conjunto presentado y como presidiéndola la señorita Amelita Castaño, que iba de muñeca, muy linda por cierto, y de sala, muy elegantes y muy simpáticas, Clarita Limia, Manuelita Fraga, Emilia Castro, Elvira Méndez, Ana Luisa Alonso, y muchísimas otras.
Entre las señoras se destacaba Mercedes Alvarez de la Campa, que lucía un vistoso traje de cubana con las franjas de nuestra enseña gloriosa.
Y nuestra amiga la siempre atentísima señora Blanca Menéndez viuda de Sierra, a quien acompañaba un grupo de japonesitas.
El Sexteto Violeta, con su cornetín haciendo deliciosa la estancia a cuantos asistieron a esa fiesta celebrada en los salones.
Esta fiesta como todos las que organiza la presidenta del comité de propaganda que radica en Casa Blanca, reunió a gran número de sufragistas.
INVITACION QUE RECIBO
La Comisión de Cultura de la Sociedad de Resistencia Torcedores de la Ciudad de la Habana, tiene el honor de invitar a usted y a su distinguida familia, para que nos honre con su presencia en la velada científico-musical que en la noche del jueves 13 del que cursa, a las 8 y media p. m., se celebrará en nuestro Edificio social, San Miguel 216, 218.
Manuel Suárez, Presidente; **Carlos S. Pedrero**, Secretario, aprovechan esta oportunidad para ofrecerse a usted con la mayor consideración y respeto.
Programa:
Número de violín, por el profesor Alfredo Rivera, con acompañamiento de piano.
Solo de guitarra, por el profesor Agustín Menéndez Cagigal.
Fantasía de la ópera Rigoletto, de Verdi, por el profesor Fernando Henríquez (violín), y la señorita Isabel Alvarez (piano).
Canción por Armando Viañez, acompañado de mandolina y guitarra por los hermanos Méndez Cagigal.
Conferencia por el distinguido pedagogo José del C. Velasco, tema: El concepto de la cultura.
Números de música clásica interpretados por los profesores señores Henríquez y señorita Alvarez.
A. Coffigny Ortiz.

Use en el baño y tocador el insuperable y delicioso
JABON DE CARABANA
y se verá libre de barros, peda clase de enfermedades cutáneas.

EN LOS CAMPOS DE TRAINING

Las últimas noticias recibidas desde los campos de entrenamiento de las Grandes Ligas son las siguientes:

ST. PETERSBURGH, Fla, Marzo 11. (AP.)—Diez y seis hits, bateados muy a tiempo, proporcionaron a los New York Yankees una victoria de 8 a 5 sobre los Bravos de Boston en el tercer encuentro de la serie de primavera que están celebrando ambos equipos.

Una inesperada lluvia detuvo momentáneamente el desafío al final del cuarto acto, pero después de media hora de trabajo en el terreno, se pudo continuar el game. Tres pitchers del Boston, Brown, Cantwell y Alonzo Smith, pitchearon desesperadamente tratando de contener a los Yankees, pero sus esfuerzos resultaron estériles.

Babe Ruth conectó un tribey en el noveno inning que empujó una carrera. El Bambino dió además dos buenos hits.

Los pitchers Yankees trabajaron admirablemente.

El score fué:

		c. h. e.
Yankees. . . .	002 210 021—8	16 2
Boston. . . .	110 003 000—5	8 4

Baterías: Johnson, Edwards y Rhodes por los Yankees; Brown, Cantwell, Smith y Godwy por el Boston.

Burt Shotten, manager de los Phillies, cree que su novena será la llamada a presentar este año batalla a los Cubs, Gigantes y Cardenales por el pennant de la Liga Nacional.

A juzgar por las demostraciones que está haciendo en el campo de training, Joe Stripp será este año la tercera base regular de los Rojos de Cincinnati.

La presencia del presidente del club, Sidney Weil, hizo practicar ayer en verdadera forma a los Rojos del Cincinnati en sus campos de Orlando, Florida, habiendo celebrado los muchachos más de dos horas de labor frente al célebre magnate. El manager Dan Howley envió al box a sus lanzadores estrellas, habiendo demostrado todos magnífica forma.

Al efectuarse las prácticas de fielding, un mal bound alcanzó a Joe Stripp con la bola, en la cara, y le obligó a retirarse al club house para descansar.

Los Red Sox de Boston iniciaron ayer su tercera semana de training, celebrando un interesante juego de regulares y reclutas, como preparación para el match de exhibición que efectuarán el viernes con el Mobile en sus terrenos de Pensacola. El primer match de exhibición jugado el sábado pasado contra el equipo de la Marina no ha impresionado mucho al manager Wagner. El cree que sus regulares no se portaron bien y sólo ha demostrado satisfacción por el pitching de Ruffing, Russell y Gaston.

Arthur Shires, primera base del Chicago Americano, anunció ayer en Dallas, Texas, que estaba listo para embarcar rumbo al campo de training de su club, a fin de firmar su contrato de 1930. Shires ha estado practicando en Dallas, y se encuentra en magnífica forma.

Aunque los Yankees han prometido 80,000 pesos por temporadas a Babe Ruth, es lo cierto que el célebre jonronero no recibirá tal cantidad, pues 10,246 pesos irán a las manos del Gobierno americano por concepto de impuestos. Un hombre como el Bambino, que gana 80,000 pesos al año, tiene un impuesto de esa clase y no tiene que pagar más, gracias a encontrarse casado.

El magnífico trabajo que está realizando Glenn Wright en el campo de training de los Dodgers ha hecho pensar a todos que el team de Brooklyn será factor de triunfo en el campeonato de base ball de la Liga Nacional. Glenn parece encontrarse otra vez en la forma de 1926, que tanta fama le dió en el Big Show y está tirando a las bases con asombrosa efectividad.

Los Gigantes de New York y los White Sox de Chicago jugaron ayer once inings sin poder llegar a una decisión, habiendo marcado el score final una anotación de cinco por cinco. El juego fué suspendido por obscuridad y los jugadores fueron en seguida a sus respectivos hoteles.

Los Gigantes tenían el juego prácticamente decidido en el noveno episodio por un score de cinco por tres; pero en este último acto se debilitaron sus lanzadores y los boys de Donie Bush ligaron los hits suficientes para empatar el score. Judd, Hubbell y Lucas alternaron en el box de los Giants en tanto que Mc Cain, Caraway y Fraiser se ocuparon del trabajo por parte de los White Sox.

Los Senadores de Washington, según noticias recibidas anoche desde Bilosi, Miss., donde el team realiza su entrenamiento primaveral, presentará hoy el mismo line up que compitió en la season pasada al enfrentarse con el New Orleans en el match de exhibición.

Red Barnes estará en el left field; y Jimmy McLeod en el short, como únicas sustituciones. El primero lo hará en lugar de Goose Goslin y el segundo por Joe Cronin.

Muddy Ruel y Benny Tate dividirán el trabajo en el back stop.

Los Red Sox de Boston están esperando todavía la llegada de sus regulares Jack Rothrock y Johnny Heving los cuales no han querido firmar sus contratos en espera de aumento de sueldo.

Los Atléticos de Filadelfia se desquitaron ayer con los Cardenales de las dos derrotas sufridas en días anteriores, venciéndolos en el game que celebraron en Bradenton, Fla., con score de 14 por 3. Hallahan, Sherdel y Mancuso, pitchers del San Luis, fueron terriblemente bombardeados por los players de Connie Mack, que lograron quince hits en la tarde.

Al Shealy, ex-pitcher de los Yankees, que se encuentra practicando con el Chicago Cubs, está haciendo tan buena impresión que se espera que ocupe un puesto regular en el Stoff de los Cubs en la próxima temporada.

DOS PETROLEROS EN LA HABANA

Llegaron ayer con sus esposas a bordo del vapor "Caronia"

Tenemos el gusto de darle la bienvenida a Mr. R. P. Brousson y Mr. H. J. Carr y sus distinguidas esposas, que llegaron en la mañana de ayer en el «Caronia» de la Cunard Line.

Estos señores son dos preeminentes figuras de la organización de la Royal Dutch Shell Oil, siendo Mr. Brousson Director General de la Anglo Mexican Oil and Shipping Company, de Londres, Inglaterra, y Mr. Carr el Director General de la misma Compañía en New York.

Fueron esperados en el muelle por el Administrador General de la Compañía Petrolera Shell-Mex de Cuba S. A., y un gran número de preeminentes personalidades de la Habana.

Entendemos que los señores Brousson y Carr vienen en viaje de negocios, pero sin duda ellos harán el tiempo necesario para ver las muchas atracciones de esta ciudad.

El staff de la oficina de la Habana, de la Compañía Petrolera Shell-Mex de Cuba, está organizando algunos actos en su honor.

El Candler College Pierde en Cárdenas con La Progresiva

El pitcher de la Progresiva, Planellas, permitió tan sólo cinco hits

Un resonante triunfo se anotó el pasado sábado La Progresiva sobre los fuertes muchachos del Candler College, de la Habana, con anotación de 3 carreras por 0.

Ambos teams jugaron maravillosamente, sobresaliendo M. González, E. Menéndez, E. Noble y R. Corral, todos del Candler; y por La Progresiva E. Vilá, R. Wharton, J. M. González y R. Morales.

Los Progresistas anotaron sus carreras con cuenta gotas, pues el pitching de Eliseo González fué hermético, no permitiendo grandes libertades a sus contrarios. La primera anotación de La Progresiva sobrevino en el segundo episodio cuando R. Gómez, que se encontraba en segunda por medio de un tubey anotó por hit de J. Planells. La segunda ocurrió en el sexto por home-run de E. Vila; y la tercera y última en el séptimo, cuando J. M. González tubeyó con R. Wharton en bases.

Las carreras del Candler no se pueden escribir, porque se quedaron en el tintero.

Para más detalles véase el score:

CANDLER COLLEGE

	V.	C.	H.	O.	A.	E.
M. González, cf. .	4	0	1	2	0	0
E. Menéndez, ss. .	4	0	1	5	1	0
E. Noble, c. . .	3	0	1	7	1	0
R. Corral, 1b. . .	4	0	1	7	0	1
O. Marcial, 2b. .	3	0	0	0	3	0
O. Travieso, 3b. .	3	0	1	2	0	3
A. Noble, lf. . .	3	0	1	0	0	0
L. Martínez, rf. .	3	0	0	0	0	0
E. González, p. . .	3	0	0	0	3	0
H. Benítez, x rf. .	1	0	0	0	0	0
Totales	31	0	5	24	8	5

LA PROGRESIVA

	V.	C.	H.	O.	A.	E.
R. Fernández, 2b.	4	0	1	1	2	0
J. González, 1b. .	4	0	1	10	0	0
E. Vilá, ss. . .	4	1	1	3	3	1
R. Gómez, c. . .	4	1	1	0	1	0
R. Morales, c. . .	4	0	1	9	2	0
R. Suárez, rf. . .	4	0	0	1	0	0
J. Planells, p. . .	4	0	1	0	2	0
J. Ojeda, lf. . .	3	0	1	0	0	0
R. Wharton, 3b. .	3	1	0	3	2	0
Totales . . .	34	3	7	27	12	1

X bateó por L. Martínez en el 8o.

ANOTACION POR ENTRADAS

Candler College .	000 000 000—0
Progresiva . . .	010 001 10x—3

. . . . . SUMARIO . . . . . .

Home runs: R. Vilá.
Two bases hits: R. Gómez; R. Corral.
Carreras empujadas: J. Planells 1; E. Vilá, 1; J. M. González, 1.
Struck-outs: Por J. Planells, 9; por E. González, 7.
Bases por bolas: J. Planells, 1.
Left on bases: Progresiva 5; Candler College, 4.
Passed-ball: E. Noble, 1.
Umpires: H. Montalvo (home); O. Acuña (bases).
Tiempo: 1 hora y 40 minutos.
Score: Enrique S. Ferrín.

EL CONCURSO DE BELLEZA DE MIAMI FUE APLAZADO

MIAMI, Fla, marzo 11 AP.— El concurso de belleza anunciado para esta noche con objeto de elegir a Miss Lolina Andreu, ha sido aplazado para mañana miércoles, por acuerdo del jurado.

LA REFINERIA EN EL "C. LIMONES"

Se pide al Jefe del Estado que se le den facilidades

LIMONAR, marzo 11. DIARIO—Habana. Mañana será entregada al señor Presidente de la República y al Secretario de Hacienda, una razonada exposición, firmada por Concejales, profesionales, propietarios, empleados comerciantes, colonos y obreros solicitando se den facilidades a la Compañía Propietaria del Central Limones para que pueda dar inmediato comienzo a las labores de refinería que resolverá la grave crisis por que atraviesa este pueblo.

MARTINEZ, Corresponsal.

Salidas de la Habana
MARTES Y SABADOS

CARONIA y CARMANIA
La Ruta Perfecta a Nueva York
Por Estos Famosos Trasatlánticos
Camarotes de lujo, Cubiertas protegidas por cristales, Grandes salones, Gimnasios, Ventilación perfecta... y la Cocina excelente y el servicio predominante de los vapores CUNARD.
Para informes, etc.
CUNARD LINE y
MANN LITTLE CO.
Prado 110 TELFS: A-3549 A-7405 A-5427
(Agentes Generales)

Noticias Telegráficas Del Interior de la República

PENULTIMO ESCRUTINIO DEL REINADO DEL CARNAVAL, EN ALQUIZAR, FUE AYER

En Ceiba del Agua se quemó la casa-vivienda de la finca "Serafina". Sospechosos de robo detenidos en Bejucal

(Por telégrafo)
Alquízar, Marzo 11. DIARIO, Habana.—A ciento treinta un mil, doscientos veintiocho llegaron los votos emitidos en el Certamen del Reinado de Carnaval de esta localidad, al celebrarse el octavo y penúltimo escrutinio. Continuó en primer lugar la angelical y distinguida señorita Dulce María Sánchez, con 46,655; en el segundo lugar está la gentil y simpática señorita María Ofelia Morales, con 34.688; el tercer puesto lo ocupa la simpática trigueñita Thelma Valdés, que nos dió la sorpresa de llegar a 15.260 votos, resultando, por ésto, la heroína de esta noche, ya que permanecía en varios escrutinios sin dar señales de vida, despertando gran interés su candidatura, pues alguien asegura que prepara otras sorpresas más y tiene acumulada grandes fuerzas para el próximo escrutinio; el cuarto lugar corresponde ahora a la gentil obrerita señorita Leonor Hernández, que en este escrutinio no pudo concurrir por una repentina indisposición, que, afortunadamente carece de importancia, dejando para el último escrutinio, que se celebrará el próximo día 24, el darnos un enorme acopio de votos, y el quinto lugar continúa ocupándolo la muy agraciada rubita señorita Caridad Borrego, la que, según nuestras noticias, reserva sus actividades para el momento oportuno a pesar de su aparente retraimiento.

Al escrutinio que nos ocupa asistió numeroso público, entre el que pudimos ver a distinguidas damas y damitas de la mejor sociedad alquizareña. Para el último escrutinio habrá sin duda grandes emociones y se dice que será contratado un afamado son de la capital, para amenizar el acto y festejar a la vez el final de esta justa, por cuya definición existe espectación, pues se desea saber, cuanto antes quienes han de ser la Reina y sus damas.

EL DR. JULIO V. COLLAZO

Desde hoy ha comenzado sus consultas el doctor Julio V. Collazo, en su gabinete de Maceo 11, donde las dará tres veces a la semana y donde atenderá a su numerosa clientela, amigos y correligionarios que suman miles en este término, quienes verán colmados sus deseos de contar con un excelente médico y entrañable amigo.

G. Posada.

SE QUEMO LA CASA DE VIVIENDA DE UNA FINCA
(Por telégrafo)
Ceiba del Agua, Marzo 11. DIARIO. Habana.—Hoy a las tres de la tarde fué pasto de las llamas la casa de vivienda de la finca Serafina, en este barrio, propiedad de Nicolás Arocha. El hecho se estima casual. El Juzgado actúa.

Guía, Corresponsal.

DETENIDOS POR SOSPECHOSOS
Bejucal, Marzo 11.—DIARIO, Habana.—Han sido detenidos por sospechas de haber tomado parte en el robo efectuado el pasado Agosto en La Cooperativa, Humberto Miranda, Manuel Blanco y Juan Brito, chauffeur, Se cree inocentes a los detenidos.

Cerra, Corresponsal.

FALLECIO AYER EL JEFE DE POLICIA DE CIEGO DE AVILA, SEÑOR LUIS RICO

A consecuencia del accidente automovilista ocurrido entre Minas y central "Senado", murieron dos lesionados

(Por telégrafo)
C. DE AVILA, marzo 11, DIARIO, Habana. — Ha fallecido esta mañana el señor Luis Rico Díaz, Jefe de la Policía Municipal, primer suplente a la Cámara de Representantes por el Partido Liberal, electo en 1926. Ha sido muy sentida su muerte en todo el Término y continuamente llegan comisiones expresando el pésame a la familia.

Esta mañana han llegado a ésta, de la Habana, el senador señor Modesto Maidique y el representante señor Manuel Tomé Varona, íntimos amigos que fueron del fallecido señor Rico, esperándose esta tarde al gobernador señor Villena, al comandante Rogerio Zayas Bazán, a los representantes señores Acosta y Castillo. y otros más.

El sepelio se verificará mañana, a las nueve, esperándose que constituya una imponente manifestación de duelo. El Ayuntamiento suspendió la sesión de hoy en señal de duelo, acordando enviar corona y acudir a los funerales.

Carlos Luzán...
Carlos Luzán, Corresponsal,

DEL CHOQUE EN EL CENTRAL SENADO
(Por telégrafo)
CENTRAL SENADO, marzo 11, DIARIO, Habana. — A consecuencia del accidente automovilista ocurrido el día anterior entre este Central y el pueblo de Minas y del que di cuenta, han fallecido, a las pocas horas de asistidos, el chofer Juan Soler Zayas, joven muy estimado en esta sociedad y Armando Puente Bello. Soler Zayas era hermano del chofer del gobernador provincial señor Villena, el que ha dado las mayores facilidades para el traslado de los cadáveres a la ciudad de Camagüey.

El alcalde de Nuevitas, señor O'Bryan, ha prestado sus solícitos cuidados a los heridos en el accidente, habiendo sido trasladados los cadáveres a la capital de la provincia.

El suceso ha causado honda consternación, por estimarse que es uno de los casos más lamentables que han sucedido en la provincia. La máquina corría a una velocidad excesiva y al entrar en la primera curva, que forma una s, siguió en línea recta, yendo a dar contra la pared de la cuneta que no es de la carretera, sino de un desagüe y está cubierta por un puente de madera, como facilidad accesible para el tránsito por su profundidad. La máquina quedó convertida en masa informe.

Los repórters de los diarios provinciales vinieron a ésta tomando datos y fotografías del desastre. Tanto las autoridades militares momo municipales y la administración de este Central y el doctor José A. Beltrán, prestaron los servicios que el caso requería. El infortunado Soler deja varios huérfanos y esposa, sumidos en honda pena.

Nicolás Zayas, Corresponsal.

EL REVOLVER DE UN AJUSTICIADO

Nadie acudió a la subasta del de Santiago Perdomo

(Por telégrafo)
Matanzas, Marzo 11. DIARIO, Habana.—Ha sido declarada desierta la subasta efectuada hoy para la venta del revólver que empleó el reo Santiago Perdomo, ejecutado en garrote en esta ciudad, para dar muerte a su esposa Antonina Machado. A la subasta no concurrió postor alguno.

PROCESADO UN HABIL ESTAFADOR

Esta tarde el Juez de Instrucción doctor Carbonell procesó al audaz estafador Severino Suárez González, de cuyas incontables fechorías hemos venido informando. Se le señaló fianza de cinco mil pesos para gozar de libertad en una causa y $2.000.00 en otra, ambas por falsedad en documento mercantil.

El procesado ha ingresado en la Cárcel a disposición del Juzgado, que primero lo reclame, siendo muy posible que sea remitido a Unión de Reyes, toda vez que el Juzgado de esa población lo ha reclamado en causa por falsedad y estafa.

Alberto Lovio,
Corresponsal.

QUEDO CESANTE Y SE SUICIDO

Documentos de Céspedes son donados al museo "Bacardí"

(Por telégrafo)
P. PADRE, marzo 11, DIARIO, Habana. — En la mañana de hoy se suicidó en Chaparra el teniente de la Guardia Jurada, Rafael Iturralde, que había sido dejado cesante recientemente por el administrador Wood, a cuya circunstancia se supone obedezca el lamentable hecho. En toda esta zona era conocida la honrada actuación del occiso, lamentándose la violenta determinación que priva a esta sociedad de un miembro honrado. El Juez de Instrucción, asistido del secretario Zaluivar y el médico forense, se personaron, practicando la autopsia, Iturralde será inhumado en el cementerio de Chaparra esta tarde.

Corresponsal Especial.

CHAPARRA, marzo 11, DIARIO, Habana. — A las siete y cuarenta de la mañana de hoy se hizo un disparo en el corazón, el teniente de la Policía Jurada, señor Emilio Iturralde, siendo trasladado rápidamente al Hospital por sus compañeros, muriendo sin haber podido recibir asistencia médica. Este lamentable suceso ha causado honda impresión en esta localidad, donde tan estimado era. El hecho ocurrió en el cuartel de dicha policía.

Interrogado el sargento Firmat, manifestó su creencia de que contrariedades personales fueron causas de la resolución del suicida.

Corresponsal.

S. DE CUBA, marzo 11, DIARIO, Habana. — El doctor Carlos Manuel de Céspedes, Ministro de Cuba en Francia, y su distinguida esposa, huéspedes de esta ciudad, hicieron entrega solemne al guardián del Museo Bacardí, de importantes documentos que pertenecieron al padre de la patria y a otros paladines de nuestras libertades. Los documentos son de gran importancia histórica y patriótica. Al acto de entrega asistieron, entre otras personas, las siguientes: la altruista dama doña Elvira Cape viuda de Bacardí y su hija Mimín, el jefe del Primer Distrito Militar, coronel José González Valdés, el director del Museo señor José Bofill, el doctor Rafael Portuondo Domenech, el doctor Carlos A. Castellanos, los señores Ernesto Hernández Soler, Manuel Salazar Caballero, el doctor Arturo de J. Manduley, el doctor Julio Hernández Miyares, que actuó de notario, y otros.

En refriega con la policía

En una riña tumultuaria sostenida esta madrugada entre la Policía y unos cuantos individuos que se encontraban en Teniente Rey 6, resultaron heridos los vigilantes Irizarri, número 127, Fernández, número 116 y Rodríguez, 124 y los jóvenes Antonio y Doris Aguiar Poveda.

SANTIAGO DE CUBA, Marzo 11. DIARIO. Habana.—A las siete aproximadamente de esta noche llegó a esta Ciudad el hidroavión Commodore, de la Nyrba Air Lines, procedente de Miami, ofreciendo su arribo a esa hora interesante espectáculo. A recibirlo a la explanada de la Alameda Michaelsen, frente al lugar de amarizaje concurrieron los representantes y funcionarios de dicha empresa y numeroso público. Mañana a las seis y treinta a. m., seguirá rumbo a Buenos Aires.

Matías Vega.

CARGOS CONTRA UN ESTAFADOR

Se acumulan antecedentes contra Severino Suárez, en Matanzas

Matanzas (Lovio) por Correo, marzo 11.

Dos vecinos de esa capital, que visitaron ayer nuestra ciudad, en viaje de recreo, han sido víctimas de un robo, según han denunciado ante la Jefatura de la Policía Municipal.

Se nombran dichos ciudadanos Edgardo Montori, de San Lázaro 45 y José Leiva, domiciliado en Monte 224, los que han consignado, ante el Oficial de Guardia, que fueron a almorzar a la fonda denominada «Los Dos Amigos», sita en la calle de Jovellanos entre Byrne y Milanés, dejando a la puerta del establecimiento su máquina, en el interior de la cual había una maleta de fuelle, de piel color amarillo claro, cuya prenda, al volver al auto, notaron que les había sido sustraída, conteniendo la misma los objetos siguientes: dos trajes de smocking; dos camisas de etiqueta, dos corbatas; tres cuellos de mariposa; cuatro botones de perlas y una faja con hebilla de oro, todo lo cual aprecian en la suma de ciento noventa pesos.

Dichos individuos consignaron asimismo que no sospechan de persona alguna, puesto que no pudieron ver a nadie acercarse a la máquina de referencia.

SIGUEN ACUMULANDO CARGOS

Como si fueran ya pocos los delitos de falsificación y estafa cometidos por el audaz timador Severino Suárez González, que hemos venido relacionando en anteriores informaciones, resulta ahora, que según telegrama que acaba de recibir el Segundo Jefe de la Policía Municipal, Capitán Julio Jiménez, del Jefe de la Policía Judicial, señor Alfonso L. Fors, el citado sujeto es también conocido por Segundo Bermúdez Lage o José Varela o José Pereira o Juan López Díaz (a) «El Comerciante», y está además reclamado en las siguientes causas:

Del Juzgado de Instrucción de la Sección Primera de la Habana: Causa 1642 de 1928, por falsedad en documentos privados.

Del Juzgado de Instrucción de la Sección Segunda: Causa 1450 de 1928, por el propio delito y Causa 1510 de 1928, por estafa.

Del Juzgado de Instrucción de Jaruñú: Causa 211 de 1928 por falsedad en documentos mercantiles y estafa.

Del Juzgado de Instrucción de Pedro Betancourt: Causa 31 de 1930, por los mismos delitos.

Del Juzgado de Instrucción de Güines: por estafa cometida a Soto, Ríos Gómez y Cía.

Del Juzgado de Instrucción de Cárdenas: por estafa a Serafín Pazos, y por el propio delito, realizado a Angel López, vecino de Jovellanos.

Del Juzgado de Instrucción de Holguín, por estafa, cometida a Manuel González.

El Jefe de la Judicial, consigna, finalmente, que el Jefe de la Policía Municipal de Camagüey estaba sobre la pista de «El Comerciante», por diversas causas de falsedad y estafa que tiene pendientes en aquella ciudad.

Además de este informe telegráfico del señor Fors, el Jefe de la Policía Municipal de Pinar del Río, Comandante Rubiera, ha remitido otro telegrama al Capitán Jiménez en el que expresa: que las señas de «El Comerciante» coinciden con las de un individuo que el día dos del mes en curso, por medio de checks falsos, estafó al comerciante Joaquín Javech, de aquella plaza, la suma de 98 pesos; a José Hernández, la cantidad de 44 pesos, y que se encuentra también reclamado por falsedad en documentos mercantiles por el Juzgado de Instrucción de aquella ciudad.

Como puede claramente apreciarse, la captura de este pájaro de cuentas, ha sido un rotundo éxito de la Policía Municipal de Matanzas, y sobre todo, del Capitán Julio Jménez, que estaba ya sobre la pista de tan peligroso sujeto desde hacía días, desplegando las mayores actividades, hasta echarle el guante, teniendo que valerse para ello de varios vigilantes vestidos de paisanos.

MOVIMIENTO DEL PUERTO

Procedente de Tampa, Florida, con un lote al granel, ha entrado en nuestro puerto el vapor americano «Mountpark».

Tambien entró, procedente de Galveston, el vapor americano «Pioneer», con 635,000 galones de petróleo crudo consignado a la Standard Oil Company of Cuba.

Alberto Lovio,
Corresponsal.

UN EQUIPO DE FUTBOL DE CUBA JUGARA CON EL DE LA ACADEMIA DE W. POINT

NUEVA YORK, Marzo 11. AP.—Un equipo de futbol representando a la Academia Militar de Cuba jugará contra un eleven representativo de West Point en la primera semana del mes de Noviembre, según se ha sabido hoy aquí por medio de las oficinas de la Academia Militar Americana.

El team de West Point estará integrado por jugadores de primer año, y el match tendrá lugar probablemente en West Point.

ELPIDIO PIZARRO SIGUE SUMAMENTE MEJORADO

NUEVA YORK, Marzo 11. AP.—Mejoradísimo sigue el pugilista cubano Elpidio Pizarro, quien fué operado ayer tarde en el Hospital Policlínico de esta ciudad.

«Ni siquiera mareo he sentido»—dijo Pizarro—quien durmió bien anoche y ha descansado toda la mañana. «El peligro de complicaciones que habíamos temido, ha desaparecido»—dijo el médico que lo operó.

Pizarro había tenido una glándula inflamada y al utilizar un exceso de tintura de yodo para hacer desaparecer la inflamación, tuvo la mala suerte de que se le abriera una herida, que tenía apariencia fea cuando el médico recomendó la operación.

Como la afección era en una parte delicada, los amigos del pugilista, y especialmente su apoderado Pincho Gutiérrez, temieron que fuese a tener resultados serios; pero todo el peligro ha desaparecido y los facultativos que han intervenido en la operación están conformes al opinar que Pizarro podrá dejar el hospital dentro de algunos días.

TRES ATLETAS

Noticias recibidas en Palacio dan cuenta que mañana, jueves, llegarán a la Habana, en aeroplano, los tres unicos atletas que Puerto Rico envía a los Segundos Juegos Deportivos Centroamericanos, y que se entrenarán junto con los atletas cubanos.

M.E.C.D. 2016

Ha Sido Clausurado el Centro Obrero que Está Domiciliado en Dragones 104

Suspendidas en su funcionamiento la Federación Obrera de la Habana y la Confederación Nacional Obrera de Cuba

DIVERSAS NOTICIAS DE LA VIDA OBRERA

Laboriosa sesión efectuada por la Asociación Cooperativa de Obreros, constructora de casas. Gratitud de los barberos

El Asesor de la Policía Provincial, señor Pablo Figueredo, cumpliendo instrucciones del Gobernador Ruiz, se personó ayer tarde en el Centro Obreros de Dragones 104, altos, comprobando que a más de la Confederación Nacional Obrera de Cuba y la Federación Obrera de la Habana, están domiciliadas en esa casa las siguientes organizaciones: Obreros de la Industria del Mueble, Sindicato de Sastrerías, Unión de Obreros de la Industria del Calzado, Unión de Dulceros y Similares, Unión de operarios del sombrero, Sindicato General del ramo de construcciones, Unión de Obreros de la Habana Eléctrica, Sindicato Obrero Textil, Unión de Obreros del lavado y planchado, Sindicato de normalistas, Gremio de Panaderos, Gremio de Obreros de la Compañía Cubana de Electricidad. Con excepción de esta última, las citadas organizaciones están adheridas y, por lo tanto, forman parte de la Confederación Nacional Obrera de Cuba, y de la Federación Obrera de la Habana, contra las cuales acaba de dictar resolución el Gobernador de la Provincia señor Ruiz, suspendiéndolas en su funcionamiento, es decir, clausurándolas provisionalmente, hasta tanto los Tribunales de Justicia digan la última palabra sobre la causa que se iniciara en estos días, por coligación para alterar el precio del trabajo, y regular arbitrariamente sus condiciones.

Como han surgido ciertas dudas alrededor de la resolución dictada por el Gobernador Ruiz, es casi seguro, que en el día de hoy, se aclaren los efectos de esa medida gubernativa, comprendiendo en la misma todas las colectividades que forman parte de la Confederación Nacional Obrera de Cuba, que son 18, y de la Federación Obrera de la Habana, que resultan ser cuatro.

LABORIOSA SESION DE LA ASOCIACION COOPERATIVA DE OBREROS CONSTRUCTORA DE CASAS

En su local de la calle San Miguel 181 y medio, altos celebró sesión la Directiva de la Asociación Cooperativa de Obreros Constructora de Casas, bajo la presidencia del señor Juan A. Ruibal, actuando de Secretario el señor Agustín Mariscal. Asistieron casi todos los miembros de la Directiva.

Se aprobó el acta de la sesión anterior. Después se dió cuenta de numerosas comunicaciones: del comandante del Ejército Libertador Juan Toledo, que desde Sancti Spíritus pide Reglamentos e informes, para formar una Sociedad similar en aquella ciudad. Otra del señor César Benítez, miembro de la Bolsa de la Habana, ofreciendo sus servicios; de la Unión de Rezagadores, comunicando la toma de posesión de la Directiva; de la Liga contra el Cáncer, acordando tomar dos papeletas de la rifa de la casa que sortea dicha institución; del Administrador de los Ferrocarriles Unidos, en contestación a otra solicitando la construcción de un Apeadero en la calle Línea y San Cándido en Quemados de Marianao.

Sobre el fallecimiento de dos asociados a cuyos familiares se envió el pésame de la Sociedad oportunamente.

Fué leído el Balance que arrojó los siguientes datos: Capital Activo $224.309 con 11 cts. Pasivo: $61.649.68. Capital Líquido: $162.659.43.

Después se realizó el Sorteo mensual para amortizar los socios dados de baja, resultando agraciados los números 38, correspondiente a Enrique Valdés Valdés, y el 970, Anselmo Bonora.

Se designó a los señores Francisco Rodríguez y Angel Rodríguez, para visitar al Vice-Presidente señor Isidro Carrillo que se halla enfermo.

El presidente habló de los méritos que sin ser socio tenía adquiridos en la colectividad nuestro compañero fallecido señor Pelayo Pérez, por lo cual se había enviado una comunicación de pésame a los familiares del finado, y otra a nuestro Director.

LA UNION DE BARBEROS Y PELUQUEROS SIGNIFICA SU AGRADECIMIENTO AL SENADO, A LA PRENSA Y A LOS GREMIOS DE BARBEROS

Una nutrida Comisión de la Unión de Barberos y Peluqueros, presidida por su Presidente el señor Amado Sevilla, nos visitó anoche, para rogarnos que hiciéramos presente a los señores Senadores de la República, el agradecimiento de dicha colectividad, por la unanimidad con que fué aprobada en dicho alto cuerpo Legislativo, la modificación de la Ley que creó el Carnet de Capacidad, para ejercer el arte de peluquero y Barbero.

Igualmente nos hicieron demostraciones de gratitud para la prensa, que haciéndose eco de sus aspiraciones dió a conocer su labor social en pro de la modificación referida.

También por este medio desean hacer llegar a las organizaciones de barberos y peluqueros del interior expresivas gracias en un Mensaje de afecto, por la cooperación que les prestaron por medio de telegramas, comunicaciones etc., mostrándose solidarios de su campaña en esta capital.

Cumplimos gustosos el encargo de los comisionados de dicha Sociedad, trasladando sus deseos a los señores Senadores, e instituciones mencionadas.

EL FESTIVAL DE LOS DEPENDIENTES DE VIVERES

La Comisión de Festejos designada por la Unión Nacional de Dependientes de Víveres al Detalle, para la organización del festival, que ha de celebrar en los jardines de La Polar, el día 23 del actual, se ha reunido ayer para dar cuenta del programa bailable.

Este es de lo más variado y selecto.

En el Salón Trimalta, una acreditada orquesta ejecutará 18 piezas.

Igual número ofrecerá la banda contratada para el salón denominado Patio Andaluz.

Y en la Cúpula deleitará al público un afamado sexteto. Por lo que toca a la parte bailable, están de plácemes los amantes del baile, pues tendrán donde elegir lo que sea más de su gusto.

Diariamente recibe la Unión de Dependientes la adhesión de valiosas casas comerciales, que desean contribuir al éxito de la fiesta cuyos recursos han de fomentar el capítulo de beneficencia de la sociedad.

OTRO MANIFIESTO DE LOS FERROVIARIOS

La Hermandad Ferroviaria de Cuba ha publicado el Manifiesto No. 3, dirigido a las autoridades, la prensa, a la opinión pública y a los ferroviarios en el que da a conocer que después de las cesantías ordenadas, la Empresa se propone asestarles otro golpe: la rebaja de sueldos y jornales, habiendo ordenado la rebaja de un diez por ciento en los sueldos de los jefes de departamentos.

Condenan en el citado manifiesto la medida adoptada que, a su juicio, no responde a las economías, pues entienden que debiera hacer un concienzudo estudio, para suprimir las plazas de muchos altos jefes que conserva, los que son innecesarios sin mermar el jornal y el sueldo de los que trabajan efectivamente.

Censuran el silencio con que responde la Empresa a las protestas de la Hermandad; la resistencia pasiva que viene adoptando, que a pesar de los buenos deseos obligarán a los ferroviarios a adoptar otra línea de conducta.

Quieren dar cuenta a las autoridades de la situación que se les está creando, para que sean éstas las que abiertamente tomen cartas en estos asuntos, en evitación de males mayores: pues una rebaja de sueldos vendrá a gravitar más sobre la situación de los ferroviarios, ya demasiado aflictiva.

Firman el manifiesto las representaciones de las Delegaciones 2, 3, 4, 5, 6, 7, 8 y 14, respectivamente.

Los Jaimistas Están Activos

Declaración política que han publicado en Aragón

ZARAGOZA, Marzo 2 (ST.) — El jefe regional del jaimismo en las provincias aragonesas ha enviado a los periódicos locales una declaración política de interés.

La nota comienza diciendo que al terminar la dictadura, esta dejó mal trecha la herencia que arrebató a los anteriores bandos políticos y que con su desordenada e ignorante actuación dejó agudizados todos los problemas nacionales.

Dice que el partido jaimista se ve libre de contaminación con el Gobierno, y que lejos de ellos ha sufrido persecuciones. El nuevo Gobierno Berenguer, aunque ideológicamente estén en absoluto separados, les merece por lo pronto su respeto, ya que ofrece libertades en la expresión doctrinal que habrán de utilizar los partidos en su propaganda. En opinión de los jaimistas no es problema de hombres, sino cuestiones de ideas. Más que nunca se afirman los jaimistas en proclamar que llegará un día en que se cumpla su programa y para ese momento se aprestan cuantos integran el partido jaimista para defender sus ideales.

Notas Personales

NECROLOGIA

En Banes, Oriente, donde residía habitualmente, falleció el Coronel de la Guerra de Independencia señor Octavio Silva y Delgado, veterano de las dos guerras y persona que se significó en Oriente en la política, siendo padre del ex-Representante señor Alberto Silva y padre político del práctico del Puerto señor Carlos Morán, a quienes al igual que a sus familiares todos enviamos nuestro más sentido pésame.

Ozean Line

A Inglaterra Directo en 14 DIAS

M. S. "Rio Panuco"

Saldrá de la Habana para: SOUTHAMPTON, BREMEN, BOULOGNE-SUR-MER (Francia) sobre el 15 de Marzo

CUBA A MEXICO

M. S. "Rio Bravo"

Saldrá de la Habana para: VERACRUZ, GALVESTON, Y TAMPICO, sobre el día 21 de Marzo

Para reservaciones, dirigirse a: Lykes Brothers Steamship Agency, S. A.

Agentes generales para Cuba.

Lonja Nos. 404-408 Telf. M-6955

Dirección Cablegráfica: "LYKES"

Compañía del Pacífico

(The Pacific Steam Navigation Company)

Servicio de Vapores a

España, Francia, Inglaterra, Perú, Chile, Argentina, Uruguay, Brasil, Colombia, Venezuela, Gaatemala, Costa Rica, Nicaragua, Salvador, Honduras, Ecuador, Bermudas, New York.

Próximas Salidas

A Europa

VAPOR "ORDUÑA" Marzo 13.

Vigo, Coruña, Santander, La Pallice, La Rochelle, Liverpool.

Vapor	
„ Orduña	13 de Marzo
„ Oropesa,	19 de Marzo
Orbita,	2 de Abril
„ Oroya	18 de Abril
„ Orcoma	27 de Abril
„ Orduña	1 de Junio

A Centro y Sur de América

Vapor	
Oroya,	2 de Marzo
Orcoma,	16 de Marzo
„ Essequibo,	24 Marzo
„ Orita	30 de Marzo
„ Ebro	21 de Abril
„ Orduña	24 de Abril

NEW YORK

Ida y Vuelta $130

Con derecho a retornar diariamente por tren "Havana Special"

VIA KEY WEST

Vapor "Essequibo". 7 Marzo.
„ Ebro, 4 Abril.

Para informes generales, reservaciones, fletes, etc.

AGENTES GENERALES:

DUSSAQ Co. Ltd.

Palacio del Centro Asturiano

Teléfonos A-6540 y A-7218.—Habana

HABANA-NEW YORK

Salidas fijas mensuales por los lujosos Trasatlánticos chilenos de la

Cía. Sud Americana de Vapores

"ACONCAGUA" y "TENO"

de 12.000 toneladas y velocidad de 17 millas expresamente construídos para este tráfico

PROXIMAS SALIDAS:

Vapor "ACONCAGUA" . . . 20 de Marzo
Vapor "TENO" . . . . 17 de Abril

Espléndidas acomodaciones para pasajeros de primera clase exclusivamente en camarotes exteriores.

Servicio esmerado. Cordialidad Latino-Americana. Ambiente Familiar. Cocina de primer orden.

Para informes, reservaciones, fletes, ets.

A. BONA & C.

Agentes Generales.

Oficios 42. HABANA. Telf. M-8087.

Línea Holandesa Americana

El magnífico trasatlántico de 25.620 toneladas de desplazamiento

"VEENDAM"

El preferido de la mejor sociedad.

Saldrá de la HABANA para Vigo, Coruña, Gijón, Santander, Southampton, Boulogne Sur Mer (3 horas y media de París) y Rotterdam

El día 5 de MAYO de 1930.

Regresará a la HABANA por los mismos puertos el día 10 de NOVIEMBRE partiendo de ROTTERDAM.

PROXIMAS SALIDAS

PARA EUROPA Vigo, Coruña, Boulogne sur Mer, y Rotterdam.		Para VERACRUZ y TAMPICO	
„ LEERDAM	26 Abril	„ MAASDAM,	8 Marzo
„ EDAM	15 Marzo	„ SPARDAM	19 Abril
„ MAASDAM,	5 Abril	„ LEERDAM,	29 Marzo
„ SPARDAM	17 Mayo	„ EDAM	11 Mayo

Para más informes dirigirse a:

R. DUSSAQ S. EN C

Oficios 22, 24 y 26 Telefs. A 5639 y M 6278

COMPAGNIE GENERALE TRASATLANTIQUE

VAPORES CORREOS FRANCESES

Bajo Contrato Postal con el Gobierno Francés

TODOS LOS VAPORES DE ESTA COMPAÑIA ATRACAN A LOS MUELLES DE SAN FRANCISCO O MACHINA PARA EFECTUAR EL EMBARQUE Y DESEMBARQUE DE PASAJEROS, EQUIPAJES Y MERCANCIAS

PROXIMAS SALIDAS

Para VERACRUZ:

Vapor correo francés "MEXIQUE", saldrá el 5 de Marzo.
„ „ „ "ESPAGNE", saldrá el 3 de Abril.
„ „ „ "MEXIQUE", saldrá el 3 de Mayo.
„ „ „ "ESPAGNE", saldrá el 3 de Junio.

Para CORUÑA, SANTANDER, PLYMOUTH y EL HAVRE.

Vapor correo francés "MEXIQUE", saldrá el 18 de Marzo a las 12 del día. NOTA: El equipaje de bodega y camarote se recibirá en el muelle de San Francisco o Machina (en donde estará atracado el vapor) solamente el día 17 de Marzo de 8 a 10 de la mañana y de 1 a 4 de la tarde. El equipaje de mano y bultos pequeños los podrán llevar los señores pasajeros al momento del embarque el día 18 de Marzo de 8 a 10 de la mañana. Vapor correo francés "MEXIQUE" saldrá el 18 de Marzo.

Para CORUÑA. GIJON. SANTANDER, PLYMOUTH y EL HAVRE.

Vapor correo francés "ESPAGNE", saldrá el 15 de Abril.
„ „ „ "MEXIQUE", saldrá el 16 de Mayo.
„ „ „ "ESPAGNE", saldrá el 15 de Junio.
„ „ „ "MEXIQUE", saldrá el 9 de Julio.
„ „ „ "ESPAGNE" saldrá el 8 de Agosto.

SESIONES DE CINEMATOGRAFO DIARIAS EN LOS VAPORES DE ESTA COMPAÑIA. SEGUN CONTRATO CON LA CASA PATHE.

IMPORTANTE

Buena comida a la española. — Camareros y cocineros españoles.

LINEA DE CANARIAS

Vapor correo francés "DE LA SALLE" saldrá el 14 de Abril para Santa Cruz de la Palma, Santa Cruz de Tenerife, Las Palmas de Gran Canaria y el Havre.

Admite pasajeros de cámara y tercera clase para todos los puertos de su itinerario.

Línea de NEW YORK AL HAVRE, PLYMOUTH Y BURDEOS

En esta Agencia se expiden pasajes para esta línea por los lujosos y rápidos trasatlánticos franceses "ILE DE FRANCE", "PARIS", "FRANCE" "ROCHAMBEAU", "DE GRASSE", etc.

Para más informes dirigirse a:

ERNEST GAYE

HABANA.

O'Reilly, Núm. 9. Apartado 1090. Teléfono: A-1476

VAPORES CORREOS de la Compañía Trasatlántica Española

SERVICIOS REGULARES DE PASAJE, CARGA Y CORRESPONDENCIA

LINEA RAPIDA PARA NEW YORK Y NORTE DE ESPAÑA

PROXIMAS SALIDAS

PARA VERACRUZ (48 horas de viaje)		Línea para NUEVA YORK, VIGO, CORUÑA, GIJON, SANTANDER y BILBAO.	
CRISTOBAL COLON,	5 Enero	CRISTOBAL COLON,	12 Enero
ALFONSO XIII,	3 Febrero	ALFONSO XIII	10 Febrero
CRISTOBAL COLON	1 Marzo	CRISTOBAL COLON,	8 Marzo
ALFONSO XIII	27 Marzo	ALFONSO XIII,	3 Abril
CRISTOBAL COLON,	22 Mayo	CRISTOBAL COLON,	29 Abril
ALFONSO XIII,	18 Mayo	ALFONSO XIII,	25 Mayo
CRISTOBAL COLON,	13 Junio	CRISTOBAL COLON,	20 Junio
ALFONSO XIII,	9 Julio	ALFONSO XIII,	16 Julio

LINEA PARA NUEVA YORK, CADIZ Y BARCELONA

PROXIMAS SALIDAS

J. S. ELCANO.	6 Enero	BUENOS AIRES	19 Abril
M. ARNUS,	2 Febrero	J. S. ELCANO	17 Mayo
M. CALVO.	18 Febrero	M. CALVO,	1 Junio
M. COMILLAS	28 Febrero	M. ARNUS	12 Junio
MAGALLANES,	26 Marzo	A. LOPEZ	23 Julio
A. LOPEZ.	11 Abril	M. COMILLAS,	8 Julio

Magníficas cámaras. Amplios comedores para pasajeros de tercera clase

Estos vapores atracan a los muelles de la Port of Havana Docks Co.

Para más informes, dirigirse a:

AGENTE GENERAL

MANUEL OTADUY

Lonja del Comercio, bajos. Apartado 707. Teléfonos: A-6588 y A-7900

HABANA

EMPRESA NAVIERA DE CUBA S. A.

SAN PEDRO NUM. 6.—HABANA.

APARTADO NUMERO 1641.

Dirección Telegráfica: EMPRENAVE.

Claves en uso: A. B. C. 4a. y 5a. Edición. Western Union. Walkins and Apendix.

TELEFONOS:

A3-5315	Información General.	A-3966	Almacén.
A-4730	Departamento de Tráfico.	M-3896	Primer Espigón de Paula.
A-6236	Pasajes y Fletes.	A-5634	Tercer Espigón de Paula.

VAPORES EN SERVICIO

Presidente Machado, Santiago de Cuba, Gibara, Habana, Baracoa, Las Villas, Guantánamo, Julián Alonso, Antolín del Collado, La Fe, Caibarién, Rápido, Cienfuegos, Manzanillo, Joaquín Godoy, Eusebio Coterillo.

PUERTOS DE ESCALA

COSTA NORTE

Caibarién, Nuevitas, Puerto Tarafa, Manatí (Victoria de las Tunas), Puerto Padre, Chaparra, (Holguín, Velasco y Bocas), Vita, Banes, Mayarí, Antilla, Preston, Sagua de Tánamo, (Cayo Mambí), Baracoa, Guantánamo y Santiago de Cuba.

COSTA SUR

Cienfuegos, Casilda, Tunas de Zaza, Santa Cruz del Sur, Manopla, Guayabal, Manzanillo, Campechuela, Media Luna, Niquero, Ensenada de Mora y Santiago de Cuba.

COSTA NORTE DE VUELTA ABAJO

Bahía Honda, Río Blanco, Berracos, Puerto Esperanza, Santa Lucía (Minas de Matahambre), Río del Medio, Arroyos de Mantua y La Fe.

PUERTO RICO

San Juan, Ponce, Mayagüez y Aguadilla.

REPUBLICA DOMINICANA

Santo Domingo, San Pedro de Macorís y Puerto Plata.

HAITI.

Aux-Cayes y Port au Prince.

JAMAICA

Kingston.

NECESITAMOS 10.000 PERSONAS

que quieran aprovecharse de esta oportunidad para aprender inglés en poco tiempo, con un nuevo, fácil y práctico método. El precio es barato y el éxito bueno. No pierda un momento más y mándenos su nombre y dirección y recibirá pronto interesantes informes gratis.

Es un método distinto.

EL INSTITUTO UNIVERSAL (D-56)

128 East 86th. Street.

New York City, N. Y.

SANATORIO "DOCTOR PEREZ VENTO"

Enfermedades nerviosas y mentales. Para señoras exclusivamente.

CALLE BARRETO NUM. 62, GUANABACOA.

Miscelánea

DEPARTAMENTO DE COLCHONETAS, COLCHONES, COJINES

Nuestro Departamento de colchones, colchonetas, alfombras, mosquiteros, cojines, etc., etc., presenta el surtido más completo de estos artículos.

Colchones y colchonetas, en todos los tamaños y calidades, desde $1.80, cojines de seda desde $4.00, cestos de mimbre desde $4.00.

Mosquiteros para cama de una persona desde $2.00.

Mosquiteros con su aparato, a $6.50.

Colchones y colchonetas para niños en todas las calidades y precios. Mosquiteros desde $1.50.

También hemos recibido cojines de piel, en formas y colores variados, muy de moda para adorno y para automóviles, gabinetes y oficinas.

Edredones de seda en colores enteros y floreados.

Todos estos artículos pueden verse en el mismo departamento de colchones, colchonetas, etc.

EL ENCANTO

E-958 indi. Mayo

DINERO

DEL 1 AL 5%

CON GARANTIA DE JOYAS.

LA PERLA"

ANIMAS 84, casi esq. a GALIANO

3095 18—18 Feb

ZALDO & Co.

Cuba 76-78 Habana

COMPRA Y VENTA de valores y propiedades. Administración de bienes. Inversión de capitales. Representaciones. Cambios extranjeros Agentes Generales de The Fine Art & General Insurance Co. Ltd., Compañía Inglesa de Seguros contra Incendios. E-2442 Indf. 1o. Oct.

Directorio Profesional

ABOGADOS Y NOTARIOS

DR. FELIPE RIVERO Y ALONSO

Abogado y Notario

Abogado Consultor y Notario de la Asociación de Detallistas de la Habana. Notario de los Centros Asturiano "Balear" y "Cafés"

ESTUDIO DE ABOGADO DE LOS DOCTORES

Felipe Rivero y Alonso; Manuel F. de Cinca; Ricardo Elizalde e Hidalgo Gato; Angel Radillo y Gancedo; Eduardo Bolívar Herrero.

Procurador: Urbano E. Gómez Cádiz Chacón 25, bajos Edificio de la Asociación de Detallistas de la Habana Teléfonos M-1472 y A-8142. Cable: Rizenca.

E2015 Indf. 1 Sept

DR. MANUEL ARANDA MUÑOZ

Abogado

Asuntos hipotecarios, herencias, toda clase de asuntos civiles. Mercaderes número 9. Departamento 3. Teléfono M-6173.

E2054 Indf. 1 Sept

SAUL SAENZ DE CALAHORRA

ABOGADO Y NOTARIO

DOMINGO CLARENS Y CINTAS

Abogados

ARQUIMIDES MERZEAU

Marcas y Patentes

Notaría: Máximo Gómez 13. Regla. Bufete: Aguiar 43, bajos. Telf. A-5024

E2056 Indf. 1 Sept.

DOCTORES EN MEDICINA Y CIRUGIA

DR. FELIX PAGES

JEFE DE LA SALA DE CIRUGIA DE LA QUINTA DE DEPENDIENTES

Cirugía en General

ESPECIALMENTE CIRUGIA ABDOMINAL; ESTOMAGO; INTESTINOS; HIGADO Y APARATO GENITAL DE SEÑORAS

Consultas: Lunes, miércoles y viernes, de 3 a 5. Domicilio: D núm. 200, entre 21 y 23, Vedado. Telf F-4483.

E2039 Indf. 1 Sept.

Dr. Manuel González Alvarez

CIRUJANO DE LA ASOCIACION DE DEPENDIENTES

Cirugía en General

Consultas todos los días de 4 a 6 de la tarde. Campanario 59, entre Neptuno y Concordia. Teléfono A-...2. Residencia particular: Calle K, núm. 15, entre 17 y 19, Vedado. Telf. F-2441.

E2059 Indf. 1 Sept

DR. MARIO LUIS GARCIA

Médico de la A. de Dependientes

ESPECIALISTA EN ENFERMEDADES DEL PECHO

Tuberculosis, Asma, Bronquitis, Estómago, Hígado e Intestino.

San Lázaro 390 casi esquina a Espada. Teléfono U-6428. Consultas de 1 a 3.

480 Indf. 28 Feb.

MEDICOS

DIATERMIA: SE CEDE POR SU costo, un aparato alemán, acabado de recibir, por no establecerse el gabinete. Felipe Sánchez. Apartado 570. Habana.

9400 1—5Mar.

DOCTOR ADOLFO REYES

Estómago e intestinos exclusivamente. Consultas de 9 a 11 a. m. en su casa. Lamparilla 74, altos. Telf M-9120. Tratamientos especiales a horas convencionales.

2450 16 febrero 16

DR. J. LYON

De la Facultad de París. Especialidad en la curación radical de las hemorroides sin operación. Consultas de 1 a 3 p. m. diarias Consulado 19 (altos), entre Prado y Genios

E2052 Indf. 1 Sep.

Profesionales

DR. JOSE VARELA ZEQUEIRA

Profesor de Anatomía de la Universidad. Cirujano Jefe de la Asociación Cubana de Beneficencia. Cirugía en general. Especialidad: Cirugía de la mujer. Consultas: de 4 a 5. Gervasio 126, entre San Rafael y San José. Teléfono U-5410.

E2048 Indf. 1 Sept

DR. RICARDO ALBALADEJO

Especialista en vías urinarias. Tratamiento especial para la blenorragia; impotencia y reumatismo. Electricidad médica y Rayos X. Prado 62, esquina a Colón. Consultas de 8 a 12 a.m. y de 1 a 5 p.m. Teléfono A-3344.

E2601 Indf. 20 Nov.

DR. R. REPILADO

Especialista en Vías Urinarias y Enfermedades Venéreas; Cistocopia y Caleterismo de los uréteres; Cirugía de Vías Urinarias. Consultas: de 10 a 12 y de 3 a 5 p.m. Empedrado 49. Teléfonos M-9592. F-6406.

E2235 Indf. 21 Sept

DR. GUILLERMO LOPEZ ROVIROSA

Enfermedades de las Glándulas Internas; Nutrición, Nerviosas y Mentales Debilidad sexual; pérdidas; impotencias. Niños anormales, atrasados, raquíticos. Bocios. Afecciones de la piel y de la sangre. Rayos Ultravioletas (Luz; Alpina); caídas del cabello calvicie; raquitismo; anemias, etc. Diatermia; extirpación de verrugas, etc. Calle 23 esquina a 22. Vedado, de 5 a 7 p.m. Domingos, de 4 a 6. Consultas por correspondencia, $5.00 Giro postal. Telf. F-6433.

E2033 Indf. 1 Sept

DR J. M. VERDUGO

DE LA FACULTAD Y HOSPITALES AMERICANOS Y PARIS

Estómago e intestinos

Tratamiento eficaz de la úlcera estomacal y duodenal, y de la colitis en cualquiera de sus períodos. Hígado y afecciones de la nutrición. Consultas: de 1 a 3. Horas especiales, previo aviso. Prado 60 (bajos). Telf. A-4425.

E2035 Indf. 1 Sept

DR. ABELARDO LABRADOR

Consultas gratis para pobres, de 8 a 12 de la mañana. Pagas, de 3 a 6 p.m. Angeles 8, entre Reina y Estrella. Teléfonos A-0801 y U-2256. Especialidad en enfermedades de señoras: flujos crónicos; metritis; etc. Partos; venéreo y sífilis; riñones; diabetes; reumatismo crónico; emblanquecimiento Tratamientos especiales por inyecciones Neosalvarsán, etc. Se hacen radiografías a precios módicos. Blenorragias; enfermedades del corazón.

E2019 Indf. 1 Sept

Corporación Clínica

LUZ 24. TELEFONO A-8515, ENTRE COMPOSTELA Y HABANA. AGRUPACION DE MEDICOS, CIRUJANOS Y ESPECIALISTAS. SE TRATAN TODAS LAS ENFERMEDADES.

Piel y Sífilis. Tatuajes, verrugas, manchas, etc., son quitadas. Venéreo, flujo, gota, blenorragia, debilidad sexual, impotencia. Rayos X. Violeta electricidad, masajes medicinales y Radium. Garganta, nariz y oídos (ojos). Niños y señoras. Y demás enfermedades. Parteros y comadronas. Inyecciones y análisis en general. Cauterizaciones al Trigémino. (Almorranas curadas radicalmente sin operación) Consultas: $2.00. Los tratamientos, precios económicos. Atenciones. De 4 de la tarde a 8 de la noche.

"Policlínica Habana"

Suárez 32. Telf. M-6233

DR. GUILLERMO LEON

Director Facultativo

Medicina y Cirugía general. Especialidad en enfermedades venéreas. Consultas de 1 a 5 de la tarde y de 8 a 9 de la noche. Consultas especiales: 2 pesos Reconocimientos: $2.00. Enfermedades de señoras y niños. Garganta, nariz y oídos (OJOS). Enfermedades nerviosas; estómago; corazón y pulmones; vías urinarias; enfermedades de la piel; blenorragia y sífilis; inyecciones intravenosas para el asma; reumatismo; tuberculosis; obesidad; partos; emorroides; diabetes y enfermedades mentales, etc. Análisis en general. Rayos X; masajes y corrientes eléctricas. Los tratamientos y sus pagos, a plazos. Telf. M-6233

E2036 Indf. 1 Sept.

DR. J. A. HERNANDEZ IBAÑEZ

CIRUJANO UROLOGO DE LA ASOCIACION DE DEPENDIENTES ENFERMEDADES VENEREAS; VIAS URINARIAS; ENDOSCOPIA Y CIRUGIA DE LAS VIAS URINARIAS

Consultas: Neptuno número 78, esquina a Manrique. De 11 a.m. a 1 p.m. y de 4 a 6 p.m. Telf. A-5469. Habana

E2067 Indf. 1 Sept.

DR. JOSE J. CHALONS

Médico Cirujano

DIRECTOR DE LA CASA DE SALUD "LA PURISIMA CONCEPCION" JEFE DE CLINICA DEL HOSPITAL "LAS ANIMAS"

Enfermedades infecciosas; sifilíticas y venéreas. Rayo 2, altos, esquina a San Rafael. Consultas de 3 a 5. Telf M-2655.

E2042 Indf. 1 Sept.

DR. PABLO RONQUILLO

Vías urinarias, Piel y Sífilis. Gonorrea; Reumatismo blenorrágico; Impotencia; Neurastenia Genital; Riñón, Vejiga; Próstata; Electricidad Médica. Reconocimientos pagos. Consultas diarias de 1 a 3 p. m. y de 6 a 8 p. m. Pobres: lunes y jueves. San Rafael número 102. Telf. U-1680.

E2026 Indf. 1 Sept.

Dr. Francisco Javier de Velasco

Afecciones del corazón Pulmones; estómago e intestinos. Consultas: los días laborables de 12 a 2. Horas especiales, previo aviso. Salud 34. Telf. A-5418.

E2040 Indf. 1 Sept.

DR. IGNACIO CALVO

PROCTOLOGO

Cirugía especial del recto. Tratamiento médico de las hemorroides. Rectoscopia; sigmodoscopia. E (Baños), número 46. Telf. F-4146. De 2 a 5.

DR. JULIO SANGUILY

Especialista en enfermedades de señoras y cirugía en general. Consultas diarias: de 3 a 6 Gratis para los pobres. SAN LAZARO 173

Teléfonos A-9106 F-3248.

E2022 Indf. 1 Sept.

Profesionales

GRATIS

Consulta, reconocimiento, Rayos X, inyecciones; 5 análisis: sangre, orina, esputos, exudados, heces fecales; cura uterina, etc., raspado. Turno para entrar: $0.50, $1, $2. Pobres, gratis el primer día. A domicilio, visitas en la Habana: $1.00; en sus barrios vecinos, $2.00; partos, $5.00 y $10; cura uterina $3.00. Para llevar: Planchas $2.00; análisis $1.00 y $2.00.

POLICLINICA INTERNACIONAL

Director, Dr. David Cabarrocas y Ara. Lealtad núm. 143, entre Salud y Dragones Teléfono A-0344.

DR. HERNANDO SEGUI

Garganta, Nariz y Oídos. Prado 38. De 12 a 3.

E2069 Indf. 1 Sept

DR. J. B. RUIZ

Catedrático de la Universidad de los Hospitales de Filadelfia, New York y Calixto García. Especialista en vías urinarias y enfermedades venéreas Exámenes Uretroscópicos y Cistoscópicos. San Lázaro 221-C, de 1 a 3 Telf. U-6451 Para pobres de 10 a 12

E2128 Indf. 1 Sept

DR. A. G. CASARIEGO

Catedrático de la Facultad de Medicina de los Hospitales de París, New York, Calixto García y Clínicas Covadonga. Especialista en enfermedades de los aparatos urinarios y genital (hombres y mujeres). Consultas: de 2 a 6. Neptuno 125 (bajos).

E2020 Indf. 1 Sept

Dr. Alfonso E. Millá Solsona

CURA RAPIDA DEL FLUJO

Especialista en enfermedades de señoras Servicio de enfermeras. Electricidad Médica. Tratamientos especiales; enfermedades Utero (matriz), Ovarios y Trompas. Consultas diarias de tres a cinco. Pobres: Miércoles y viernes. San Rafael 102. Teléfono U-1680

DR. RODRIGUEZ CUELLAR

Especialista: Pulmones, corazón, Sistema Nervioso. Tratamientos por suerovacunas. Inyecciones Calcio y Oro intravenoso. Fisioterapia. Planes para Circulación, Sangre, Riñones. Estómago. Sexuales. 700 enfermos tratados con éxito por Reflexoterapia del Trigémino (técnica propia por suerofui guración, sin quemar. Parálisis. Reumatismo. Impotencia. Enfermedades Crónicas). Consulta: $5.00 Reconocimiento $10.00 (incluyendo examen Rayos X-Flouroscopia). Virtudes 130. 2 a 4 p.m. Teléfono U-8033.

E2025 Indf. 1 Sept.

DR. MANUEL TEJERIZO

De las Facultades de la Habana y Madrid. Garganta, nariz y oídos. Consultas: de 2 a 5. Telf. U-3520 San Lázaro 370 (altos) entre Aramburu y Hospital.

E2058 Indf. 1 Sept

DRA. AMADOR

Especialista en Vías Digestivas

Dispepsias; Ulceras gástricas; Colitis en todas sus formas; enteritis y demás enfermedades causadas por la mala digestión. Consultas: de 1 a 3, en Reina 90. Pobres: los lunes, miércoles y viernes.

E2839 30d 31 Dic.

DR. RAMON ASCANIO SUAREZ

Sub-Director y Cirujano del Hospital Calixto García. Cirugía y enfermedades de señoras Consultas de 3 a 6. Perseverancia núm 34. Telf. A-1975 y FO-1729

E2045 Indf 1 Sept

Dr. Alberto S. de Bustamante

Profesor de Obstetricia por oposición Especialidad: Partos y enfermedades de señoras. Consultas: los lunes y viernes de 1 a 3. Clínica Bustamante y Núñez Teléfono F-3057. Domicilio: 15 entre J y K Vedado Telf F-1862.

CLINICA BUSTAMANTE

J y 13. Vedado Cirugía general y especial: Partos; Rayos X y Laboratorio Teléfono F-1184.

E2031 Indf. 1 Sept.

DR. MANUEL GALIGARCIA

ENFERMEDADES NERVIOSAS Y MENTALES

Especialista de la Asociación Canaria Médico de Visita de los Servicios de Nerviosos y E. Enajenados del Hospital Calixto García. Ayudante de la Facultad de Medicina. Consultas de 3 a 5 diarias. J, 211 (bajos) entre 21 y 23, Vedado Primer reconocimiento. $10.00; siguiente, $5.00. Telf F-2775. Sanatorio para tratamientos en Arroyo Naranjo.

DR. PEDRO MONTALVO

MEDICINA GENERAL, especialmente enfermedades del estómago, intestinos y del pecho. Oficina en Belascoaín núm. 79, de 2a 4. U-5050. Avisos en el F-1972.

E2980 Indf 6 Dic.

DR. JOSE A. TABOADELA

Medicina general. Especialmente vías digestivas y nutrición; Dispepsias; Ulceras gástricas; Colitis; Apendicitis; Enteritis. Planes de alimentación modernos y científicos. Obesidad: Diabetes; Enflaquecimiento; Anemia; Albuminaria; Reumatismo. Tratamientos de probada eficacia para las afecciones nerviosas: Neurastenia; Histerismo, etc., y los trastornos funcionales de las glándulas de secreción interna: tiroides, ovario, etc. Lunes, miércoles y viernes, de 2 a 4. Reina 120. Gratis: miércoles, de 1 a 2.

E1285 29 Junio.

EUSEBIO HERNANDEZ

Profesor de la Universidad. Partos y enfermedades de señoras. Diario de 1 a 5 p.m. Jovellar 30, entre Espada y Hospital. Teléfono U-3923.

10078 5—4 Abril.

Dr. Mario Dehogues

MEDICINA GENERAL ENFERMEDADES DEL CORAZON VIAS BILIARES

Pobres: consultas gratis. Tratamiento según convenio.

Tratamiento eficaz de la Angina de Pecho; Hipertensión Aterial Disnea (falta de aire): Agitación; Palpitaciones etc. Consultas diarias: de 4 a 6 p.m. Consultas especiales: de 10 a 11 a. m., previo aviso.

Gabinete:	Domicilio:
San Lázaro 316	Calle 8a. Nº 55.
Telf. U-2569.	Telf. I-2534
Habana.	Víbora.

DR. A. MARTH ARANGO

ESPECIALISTA EN ENFERMEDADES VENEREAS Y DE LAS VIAS URINARIAS

Consulta: de 11 a 1 y de 5 a 7 Lealtad 161, casi esquina a Reina. Teléfono M-7703.

DOCTOR FLORES

EZCEMAS, ALMORRANAS

Ezcemas, por antiguas que sean, se garantiza su curación por un procedimiento especial Tratamiento por el TRIGEMINO. Inyecciones INTRAVENOSAS para reumatismo; raquitismo; Linfangitis; Dispepsias y Blenorragia. Neurastenia, por el procedimiento del Dr. Monín. Electricidad Médica para parálisis y nerviosismo, estrecheces uretral y sífilis: curación garantizada. Almorranas, son curadas sin operación ni dolor, pudiendo el enfermo continuar sus trabajos diarios. Análisis orina: 2 y 3 pesos, completo. Impotencia. Curaciones por contrato. Análisis: Sangre; Esputos; Heces Fecales; Verruvas, curadas por electricidad. Consultas diarias de 10 a 12 mañana; de 1 a 5 tarde, y 7 a 9 noche. Zanja 116, entre Oquendo y Soledad. Telf. U-7886.

M.E.C.D. 2016

HEMEROTECA MUNICIPAL MADRID

Profesionales

DR. HERNANDEZ CARTAYA
[EX]CLUSIVAMENTE ENFERMEDADES DEL PECHO
[Diag]nóstico precoz y tratamientos modernos de la tuberculosis. Tratamiento eficaz del asma. San Nicolás [nú]mero 75, bajos, 11 a 1 y de 4 a
10186 5 mar 4 abril

DR. H. FERNANDEZ AGUIRRE
MEDICO CIRUJANO
[Espe]cialista de los Hospitales de Pa[rís]. Enfermedades de los pulmones; [Tu]berculosis en general. Perseverancia [núm]ero 7. Teléfono M-1181 y M-1451.
E2044 Indf. 1 Sept.

DR. GOMEZ DE ROSAS
[Ex]-Director de la Policlínica [Nacio]nal. Enfermedades de señoras, es[tóma]go, vías biliares y cirugía general. Consultas de 3 a 5. Cerro 551. [Telé]fono A-2560.
E2043 Indf. 1 Sept.

DR. PEDRO A. BOSCH
[Medi]cina y Cirugía, con preferencia [en] enfermedades de niños, del [estómago] y sangre. Consultas: de 2 a 4. [...]ar 11. Teléfono A-6488.
E2061 Indf. 1 Sept.

Dr. Rubén de Velasco y Castellanos
[Enf]ermedades de los niños. Vías uri[nar]ias. Consultas los días laborables [de] 1 a 3 Horas especiales, previo avi[so]. Salud Nº 34. Habana. Telf. A-5418.
E2144 Indf. 6 Sept.

DR. MANUEL LOPEZ PRADES
MEDICO CIRUJANO
[De] las facultades de Madrid y la Ha[bana]. Con 39 años de práctica profe[sional]. Enfermedades de la sangre; [...]; señoras y niños. Partos, tra[tam]iento especial curativo de las afec[cion]es genitales de la mujer. Consul[tas] diarias de 1 a 4. Gratis: martes, [jue]ves y sábado. San Miguel 125 (ba[jos]). Teléfono U-5370.
E3080 Indf. 28 Dic.

DR. MANUEL VIAMONTE
[Cate]drático Auxiliar de Radiología y Fisioterapia de la Universidad
RADIOLOGO DE LA QUINTA "COVADONGA"
[Con]cordia 64-A, esquina a Lealtad. Te[léfo]no A-6698. De 9 a 10 a.m. y de [...] p.m. Rayos X; Radium; Radio[tera]pia Profunda; Luz Ultravioleta y [Elec]tricidad Médica.
E2041 Indf. 10 Sept.

DR. GONZALO AROSTEGUI
[Médi]co de la Casa de Beneficencia y [Mat]ernidad. Especialista en las Enfer[meda]des de los niños, Médicas y qui[rúr]gicas. Consultas de 12 a 2. Calle 11 [ent]re K y L, Vedado. Telf. F-4233.
E2030 Indf. 1 Sept.

ANALISIS DE ORINA
[Com]pleto, dos pesos. Prado 62, esqui[na] a Colón. Laboratorio Clínico Quí[mico] del Dr. Ricardo Albaladejo. Telf. [A-9]344.
E2602 Indf. 20 Nov.

DR. F. H. BUSQUET
ELECTRO-RADIOLOGO
[Ra]yos X; Ultravioletas; Radium y [tra]tamientos eléctricos. En su Gabi[nete] y a domicilio. Lealtad número 71. [Tel]éfono A-4474. De 9 a 12 a.m. y de [...] p.m.
E2037 Indf. 1 Sept.

DR. CELIO R. LENDIAN
[Con]sultas todos los días hábiles, de [...] p.m. Medicina interna, especial[men]te del corazón y de los pulmones, [par]tos y enfermedades de los niños. Calle [...] esquina a 11, número 15. Vedado. [Tel]f. F-3369.
E2057 Indf. 1 Sept.

Dr. Cuervo Barrena
[Es]pecialista en enfermedades del apa[rato] circulatorio. Enfermedades del [cor]azón y de los riñones; arterio-es[cler]osis; hipertensión arterial; an[gin]a de peho; nefritis o mal de [Bri]ght, etc.
Escobar 33, de 3 a 5
[En]tre Animas y Lagunas. Teléfono: [A-]0482.
E2890 Id. 1 Dic.

OCULISTAS

DR. JOSE ALFONSO
[Es]pecialista del Centro Asturiano. [O]culista, nariz, garganta y oídos. [Co]nsultas: de 1 a 4. Telf. M-2330. Monte número 386.
E2048 Indf. 1 Sept.

DR. HORACIO FERRER
[ES]PECIALISTA DE LAS ENFERMEDADES DE LOS OJOS
[Co]nsultas de 2 a 6 de la tarde. Con[sul]tas por la mañana a horas previa[men]te concedidas. Ave. Wilson y L. Vedado. Teléfono F-4831.
E2051 Indf. 1 Sept.

DOCTORES C. E. FINLAY Y F. M. FERNANDEZ
[Pro]fesores titular y auxiliar de Oftal[molo]gía de la Universidad de la Haba[na]. Presidente Zayas (O'Reilly) 49. Te[léfo]no A-7155. Consultas de 10 a 12 y [de] 2 a 5, o por convenio previo.
E2068 Indf. 1 Sept.

[D]r. Jorge L. Dehogues
OCULISTA
ELECCION DE LENTES
[Co]nsultas y operaciones de 11 a 12 y de 3½ a 5.
Horas especiales previa citación
[AG]UILA 94. TELF. A-3940.
E2105 V-11 En.

[D]R. ALIPIO C. PORTOCARRERO
Especialista en enfermedades de los Ojos
[Ga]rganta; Nariz y Oídos. Consultas: [de] 8 a 11 a.m. Teléfono A-8627. Leal[tad] 69, altos.
E2055 Indf. 1 Sept.

CIRUJANOS DENTISTAS

[D]R. SALVADOR VIETA Y MORE
Cirujano Dentista
Curaciones rápidas de todas las afecciones de la boca por procedimientos modernos, especialidad en piorrea, abcesos y curaciones de todos los dientes, muelas y raíces desahuciadas, evitando las extracciones. Haciéndose cargo además de todos los trabajos concernientes a su profesión. Consultas y operaciones: de 2 a 5. Calle 9 esquina a i (altos) Vedado. Teléfono F-4677.
E2038 Indf. 1 Sept

[D]R. J. HERNANDEZ CALZADILLA
Cirujano Dentista
[Es]pecialista en extracciones sin dolor [ni] peligro en niños y señoras en es[...] con anestesia local o gas. Cura [com]pleta de dientes flojos y piorrea [...]. Puentes y planchas de todas [cla]ses, modernas, sin encías. Trabajos [de] ortodoncia. Arreglo puentes, plan[chas] partidas, faltas de dientes, de[ntad]uras nuevas. Consultas diarias [hasta] las diez de la noche. Reina 76, [alt]os. Telf A-7527.
E2066 Indf. 1 Sept.

DR. VALDES MOLINA
CIRUJANO DENTISTA
[Av]enida de Italia No. 9 altos, entre [Lag]unas y Trocadero. Telf. A-8583. [Den]taduras de 15 a 30 pesos. Trabajos [que se] garantizan. Consultas de 8 a.m. [a ...]p.m. Los domingos, hasta las 12 m.
E1885 Indf. 1 Ag

DR. GUERRERO DELANGEL
DENTISTA MEXICANO
[Prá]ctica especial para extracciones. [Fac]ilidades en el pago. Horas de con[sulta]: de 8 a.m. a 8 p.m. A los em[plea]dos del comercio, horas especia[les] para la noche. Trocadero 68-B, [alto]s, frente al café "El Día". Telf [A-]5295.
E2062 Indf. 1 Sept

Profesionales

Dr. Armando Roig y Palenzuela
MEDICO CIRUJANO DENTISTA
Consultas de 2 a 6.
Miércoles y sábado de 9 a 12 a. m. y 7 a 9 p. m. (Previo aviso).
Plácido 49, altos, Habana.
Teléfonos M-8002. I-6905.

COMADRONAS FACULTATIVAS

EDELMIRA MATARREDONA
Facultativa de Partos Universidades Madrid y Habana. Ultimos procedimientos. Muchos años de práctica. Especialidad en Someruelos 7, esquina a Corrales. Telf. A-8248.

GIROS DE LETRAS

J. BALCELLS Y Cía.
S. EN C.
San Ignacio Nº 33
Hacen pagos por el cable y giran letras sobre New York, Londres, París y sobre todas las capitales de España, Islas Baleares y Canarias. Agentes de la Compañía Inglesa de Seguros contra incendios "The Royal". Administración de Bienes.
E1742 Indf. 1 Ag

N. GELTS Y COMPAÑIA
106 Aguiar 108, esquina a Amargura. Hace pagos por el cable. Facilita cartas de crédito y giran pago por cable; giran letras a corta y larga vista sobre todas las capitales y ciudades importantes de los Estados Unidos, México y Europa, así como sobre todos los pueblos de España, Londres, Parîs, Hamburgo, Madrid y Barcelona.
CAJAS RESERVADAS
Las tenemos en nuestra bóveda, construidas con todos los adelantos modernos y las alquilamos para guardar valores de los interesados. En esta oficina daremos todos los detalles que se deseen.
N. GELATS Y COMPAÑIA
BANQUEROS
E324 Indf. 1 Feb.

Alquileres

Habana

$35.00 ALQUILO VIVES 194, ALTOS, Sala; tres habitaciones; comedor; cocina; cuarto baño. También alquilo bajos para establecimiento y familia. Llaves, 196 bajos. Informes, Cuba 100. A-2596.
11056 11—18 Marzo

SE ALQUILAN LOS BAJOS DE ALcantarilla 23; sala; recibidor; cuatro cuartos; comedor al fondo; baño completo; moderna. Ultimo precio: $45.
11029 11—21 Mar.

SE ALQUILA EL TERCER PISO DE la espléndida y moderna casa, Habana número 15. Sala; recibidor; 4 habitaciones; baño intercalado; comedor al fondo; cocina; cuarto de criados. La llave en el piso inmediato. Informan: Rayo 110. Teléfono A-9743.
11026 11—14 Marzo

SE ALQUILA UN PISO ALTO EN Merced 28, moderno, decorado; sala, comedor; cuatro cuartos; baño completo. Ultimo precio: 50 pesos.
11028 11—21 Marzo

SE ALQUILA EN TREINTA Y CUAtro pesos la casa de tres cuartos, San Rafael 95, entre Escobar y Gervasio. Informan en el F-5357.
11065 11—15 Marzo.

SE ALQUILA LA CASA DE MARquez 86, bajos, entre Peñalver y Desagüe, en $35.000, construcción moderna. Teléfono X-1549, informan.
10891T 10—13 Marzo

SE ALQUILAN LOS MODERNOS ALtos de Bruzón núm. 33B entre Luaces y Montoro, Ensanche de la Habana, compuesto de terraza; recibidor; sala; 3 habitaciones amplias; baño intercalado; gran comedor; cuarto y servicios de criados; cocina y calentador de gas. Precio reducido. Para más informes: al Telf. U-1829.
10783 10—26 Mar.

GRAN PISO ALTO, MODERNO, SE alquila en Aguar 10, entre Peña Pobre y Monserrate, frente al Parque Luz Caballero: sala; comedor; tres cuartos; baño intercalado; cuarto y servicio de criados. Puede verse de 1 a 5. Informes: Obispo 16, altos.
10818 10—17 Marzo

SE ALQUILAN DOS PISOS INDEpendientes de casa moderna, en S. Miguel 59, el primero en $50 y el segundo en $45. Tienen tres habitaciones, sala, comedor, baño intercalado y servicio de criado. La llave primer piso en la bodega esquina San Nicolás; y segundo piso en frente. Telf. A-5540.
10907T 10 marzo 15

ALQUILO ZANJA 116 A, BAJOS, sala, saleta, tres cuartos, baño intercalado, comedor al fondo y demás servicios. Llaves, bodega. Informes, U-3763.
11000 10 mar 15

SE ALQUILA CLARO Y VENTILAdo piso, completamente independiente, a media cuadra de San Lázaro. Sala, cuatro cuartos, baño intercalado, amplio comedor al fondo, cocina de gas y carbón, cuarto y servicios de criados, agua caliente en todos los servicios sanitarios. San Nicolás 10, altos, llaves allí mismo, alquiler, 70 pesos. Informan, F-3871.
11007 10 mar 17

SE ALQUILAN MUY BARATOS los bajos de Gloria 247, cerca de Belascoaín. Propios para industria, comercio o depósito de mercancías. Informes, Telf. A-1789.
10938 10 mar 13

ALQUILO MUY BARATA
Casita, Blanco 50, bajos. Para informes, dueño en el café "El Primero del Mercado", Mercado Unico, por Monte, pregunte por Díaz.
10886 10—16 Marzo

GRAN OPORTUNIDAD: SE ALquila una espaciosa sala, muy clara y ventilada, propia para oficina, profesional o matrimonio, en lo más céntrico de la calle Neptuno 137, altos, entre Lealtad y Escobar. Precio módico. Puede verse a cualquier hora. Telf. U-2095.
10897 10—12 Marzo

LEALTAD 85 BAJOS, ENTRE Concordia y Virtudes. Sala, tres cuartos, baño intercalado, comedor, cocina y servicio criados. Llaves en la bodega. Informes Habana 186. Teléfonos M-1541 y F-1941.
10682 9—15 Marzo

LOMA DE LA UNIVERSIDAD, MAzón 2-A bajos, esquina a Neptuno. Sala, tres cuartos, baño intercalado, comedor, cocina y servicio criados. Informes Habana 186. Teléfono M-1541.
10683 9—13 Marzo.

PRADO 11: SE ALQUILAN ESTOS espléndidos altos. La llave en el segundo piso, de 9 a.m. a 2 p.m. pregunte por Abelardo. Informes: Luz 9. Loma de Chaple, Jesús del Monte. Teléfono I-2668.
9263 28—15 Mar

SE ALQUILAN LOS ALTOS DE INfanta 106-F, compuestos de sala; saleta y cinco habitaciones; baño intercalado y baño de criados; terraza, entre San Miguel y San Rafael. Informan: San Miguel 211, esquina Infanta.
10281 6—14 Marzo.

SE ALQUILAN LOS BAJOS DE INfanta 106-C, entre San Miguel y San Rafael, propia para una tienda. Informan: San Miguel 211, esquina a Infanta.
10282 6—14 Marzo

ALQUILO: SAN RAFAEL ESQUIna Hospital, altos de la bodega, espléndido piso: sala, comedor, 6 habitaciones, baño, cocina gas. Ferretería Belascoaín 71, esquina San Rafael. U-5215.
7381-C 9—19 Marzo

Alquileres

Habana

ALQUILO MODERNOS ALTOS, MONte 168, terraza, sala, saleta, cuatro habitaciones, baño intercalado, agua caliente, comedor, cocina, cuarto y servicios de criados, independientes. Informan, Carmen 8. Teléfono A-2066.
9781T 3 marzo 13

AGUILA 145
Entre San José y Barcelona: Se alquilan estos altos nuevos, amplios y bien decorados. Sala; saleta; cuatro cuartos con buen baño intercalado; comedor; cocina; cuarto de desahogo y servicio para criados; cuarto en azotea. Llave e informes en los bajos.
9685 3—13 Marzo.

COMODOS Y FRESCOS ALTOS, SE alquilan en Lamparilla 62, con sala; saleta; cuatro habitaciones; baño intercalado y un moderno departamento en la azotea. Puede verse de 1 a 5. Informes: Telf. A-3388.
10309 6—14 Marzo.

HERMOSOS PISOS PARA ESTRENar, 5 departamentos, cocina gas, calentador, baño y servicio criado, Aramburo y San José, tranvías por la puerta. Llame teléfonos X-2187, A-7042.
10397 6 marzo 12

ALQUILO LA CASA MALOJA 59: sala, comedor, siete cuartos y servicios, propia para inquilinato o familia numerosa. Llave en la botica de San Nicolás. Informan: F-5226.
8647 25—24 Mar.

PALACIO DE AYESTERAN
Se alquilan casitas interiores, con sala; comedor; baño completo; luz toda la noche; hay una enfrente Ayesterán núm. 8, cerca Carlos III. Telf U-2412.
7516 17—19 Mar

SE ALQUILA EN MONSERRATE 119 un segundo piso acabado de fabricar, con sala; comedor; tres habitaciones; baño intercalado; calentador y cocina de gas. Precio: $55.00. Informan: Manzana de Gómez 240. Teléfono A-4893.
10093 5—15 Marzo

EN 30 PESOS SE ALQUILAN LAS cómodas y ventiladas casas calle Agustín Alvarez número 7 y 10, entre Marqués González y Oquendo, a dos cuadras de Belascoaín, y a una del Nuevo Frontón, acabadas de pintar, compuestas de sala; saleta corrida; tres habitaciones; patio y demás servicios; vecindario de moralidad. Las llaves en el número 9. Informes, Consulado 126, altos, Sr. Francisco Torres.
9776 3—13 Mar.

$50.00 ALQUILO: SAN LAZARO 115, altos. Sala; saleta; dos habitaciones; comedor; baño y cocina; cuarto y servicio de criados. Llaves, bajos. Informan: Cuba 100. A-2596.
10319T 6—13 Marzo.

SE ALQUILA EL SEGUNDO PISO del moderno edificio de Aguiar 140 esquina a Sol, frente a Obras Públicas. La llave, el encargado. Informes, Telf. FO-2728.
10494 7 marzo 13

COMODOS Y FRESCOS ALTOS, SE alquilan con sala; comedor; tres cuartos y servicios, en San Rafael 143, 149 y 163, entre Lucena y Marqués González. La llave en la bodega. Informes: Obispo 16, altos.
10819 10—18 Marzo

FRENTE A LOS MUELLES DE SAN José, en Cuba, Desamparados y San Isidro, se alquilan los altos del Edificio Bowman, amplio local, propio para oficinas.
10817 10—17 Marzo.

MALECON 4, AL LADO DEL UNION Club, se alquila amplio bajo moderno, propio para club o familia larga. Tiene entrada por San Lázaro. La llave en los altos. Informes: Obispo 16.
10816 10—17 Mar

EN 50 PESOS SE ALQUILAN LOS modernos y frescos altos de San José número 124-D, entre Lucena y Marqués González, compuestos de sala; comedor corrido; cuatro habitaciones; baño completo intercalado con abundante agua y cuarto y servicio para criados. Las llaves en el número 124-E, bajos. Informes: Consulado 126, altos, Sr. Francisco Torres.
10807 10—15 Marzo

SE ALQUILAN LOS ALTOS Y LOS bajos de la hermosa casa Malecón 294 entre Lealtad y Escobar, compuestos los primeros de terraza, sala, recibidor, cinco hermosas habitaciones, comedor al fondo con balcones a San Lázaro, etc., y los bajos de sala y recibidor por San Lázaro. Puede verse a todas horas. Precio, $100 cada piso. Informes en San Ignacio número 50. Teléfono A-7501.
10523 7 marzo 17

GALIANO No. 20, BAJOS
Se alquilan estos amplios y hermosos bajos, propios para casa particular o comercio. Las llaves en la misma. Informan en Telf. X-2714.
10501 7 marzo 13

SAN RAFAEL 167: LOS BAJOS. PAra comercio, 9x34. Altos, para familia, sala; saleta; comedor; corridos 5 cuartos grandes; cuarto; servicio criados. Precio situación. Llaves.
10291 6 mar 12

SE ALQUILAN ALTOS ESQUINA, DE 5 balcones; de sala; comedor; dos cuartos; agua abundante y demás servicios, en $25. Llave en la carbonería, Pamplona 25, a media cuadra del tranvía. Telf. U-4592.
10536 5—15 Marzo

CONSULADO 20, ALTOS, ENTRE Prado y Refugio, se alquilan estos altos, cómodos, espaciosos y ventilados, con sala, saleta, recibidor, cuatro cuartos, servicios y dos cuartos altos en la azotea. La llave en los bajos. Informan, Telf. F-5453.
10466T 7 marzo 13

SE ALQUILA PLANTA BAJA SAN Joaquín 33, entre Monte y Omoa, sala, comedor, cuatro cuartos, servicios. Llave al lado. Informan, A-4745.
10481T 7 marzo 13

SE ALQUILAN LOS ALTOS SUBIrana 44 y 48, sala; comedor; tres cuartos; baño completo intercalado; cuarto criados; cocina y servicio. Llave, bodega esquina Peñalver. Informes: Telf. I-2191.
10600 8—18 Marzo.

A DOS CUADRAS DE CARLOS III, Ensanche de la Habana, se alquila una casa alta, en Bruzón y Pozos Dulces, con sala; comedor; dos cuartos; baño intercalado completo; cocina y terraza. Informan: en la bodega. Telf. U-6943.
10584 8—12 Marzo.

SE ALQUILA BARATA LA CASA Soledad 26-C, entre Zanja y San José. La llave la encargada. Informes, Telf. FO-2728.
10495 7 marzo 13

ALQUILO BARATOS BAJOS: RAYO 66, una cuadra Reina. Tienen 3 amplias habitaciones; baño completo; sala; comedor y cocina. Informan: en la misma.
10071—72 5—14 Mar.

EN $15.00 SE ALQUILAN BAJOS MODERNOS, CON DOS CUARTOS, BAÑO, COCINA, ETC., A 15 MINUTOS DEL PARQUE CENTRAL
Calle de Justicia esquina a Enna, a una cuadra de los tranvías y guaguas de la Calzada de Concha, al lado otras dos, bajos acabados de fabricar, con tres y cinco cuartos, en $20 y $30. Llaves, bodega esquina.
10228 6 mar 14

GANGA, SE ALQUILA VENTILADA y cómoda casa, propia para oficinas. Cuba número 29, bajos, entre O'Reilly y Empedrado, con ocho departamentos. Precio, $55.00. Llave en Cuba 70 entre O'Reilly y Obispo. Informes, A-4358, M-6263.
9957 4 marzo 12

Alquileres

Habana

SE ALQUILA LA CASA MONTE 90, la llave en el número 92. Tratarán: Concordia 22. Teléfono A-4172.
10433 7—15 Marzo

ALQUILAMOS LOS PRIMEROS PIsos de Belascoaín esquina San Miguel, altos de la peletería La Noble Habana, acabados de fabricar; son propios para matrimonio de gusto. La mejor situación. Precios baratísimos.
10449 7—12 Mar.

SE ALQUILAN HERMOSOS ALTOS: Avenida de Bélgica número 13-A, frente al Palacio Presidencial, abundante agua. Informes: Telf. A-3092.
10440 7—15 Marzo.

EN AYESTERAN No. 1-A, ESQUINA a Infanta, se alquilan los bonitos altos nuevos, con sala, saleta, tres cuartos, comedor, cocina, baño intercalado de lujo y servicios para criados. Alquiler, $55. Las llaves en el café Almendares. Informes, Dragones 64. A-9642.
10920T 10 mar 20

ALQUILO LOS HERMOSOS BAJOS, San Miguel 142; zaguán, sala, recibidor, cuatro habitaciones, baño, saleta, patio y traspatio, cocina, cuarto y servicios de criados. Puede verse de 2 a 5.
C7390 10 mar 20

SE ALQUILA LA CASA MAXIMO Gómez número 417, esquina a Pila, propia para establecimiento. Informan: Empedrado núm. 3. Teléfono M-2888.
10843 10—15 Marzo

MISION ENTRE AGUILA Y REVIllagigedo, a dos cuadras de la Normal; se alquila cómodo fresco piso alto, casa nueva, sin vecinos: sala; comedor; cuatro cuartos; baño; cocina de gas; patio y mucha agua. Teléfono A-2394.
10860 10—13 Marzo

EN $30, ALTOS MODERNOS, CONdesa 48 entre Lealtad y Escobar, Habana. $30. hermosa casa Campa 19 esquina Pérez, Marianao. Informan, Belascoaín 108. M-6647.
10991 10 mar 12

SE ALQUILAN BARATOS, EL PRImer y segundo piso de Neptuno 218-A, entre Soledad y Aramburo, Las llaves e Informes: San Miguel 254, altos, esquina Hospital.
10796 10—13 Marzo

SE ALQUILA CASA MODERNA MUY fresca, segundo piso de Máximo Gómez 64, Informan: en la misma, La Democracia.
10859 10—18 Mar

SE ALQUILA LA ESPACIOSA PLANta baja de Consulado 80. En la misma informan, de 9 a 11 y de 2 a 5 p.m.
10842 10—13 Marzo.

$90.00 ALQUILO VIRTUDES 109, ALtos. Sala; recibidor; cinco habitaciones; comedor; cocina gas y carbón; baño completo; cuarto y servicio de criados. Llave, bajos. Informan: Cuba 100. A-2596.
10320T 6—13 Mar.

SE ALQUILA LA CASA HOSPITAL 46, altos, compuesta de sala, saleta, 6 habitaciones amplias, comedor al fondo, doble servicio, frente al Parque Trillo. Informan: Telf. U-6869.
10336T 6—16 Mar.

SE ALQUILA LA CASA CALLE BAyona número 10. Tiene una sola habitación, con puerta y ventana a la calle y su servicio sanitario. Gana $12 mensuales. La llave en la bodega. Informa: Dr. Cuadrado, en Habana 58, Arzopispado por los Teléfonos A-5124 y M-2602.
10540 8—13 Mar.

EN ZAPATA 71, ENTRE SAN JUlio y Durege, se alquilan dos casas altos y bajos, con dos cuartos, sala, baño intercalado y cocina. Precio. 18 y 20 pesos. Informan, teléfono I-7724.
7379C 8 marzo 14

AMPLIOS ALTOS
Se alquila primer piso con sala, saleta, cocina, comedor, repostería, seis cuartos, dos baños, patio forma terraza. Frescos, modernos, con agua abundante. San José 126 1|2 1. Informan, Malecón 40, altos. Teléfono M-8007.
10603 8 marzo 13

CERCA DE LA TERMINAL Y DEL parque, Someruelos 51, sala, saleta, 4|4, baño completo, moderna, muy barata, bomba Prat, muy fresca. I-5361.
10617 8 marzo 12

ALQUILO
Pozos Dulces 28, esquina Desagüe, Reparto Ensanche de la Habana, habitaciones, 6, 7, 8, 9 pesos. Frescas, todas con lavamanos. Telf. U-5451.
10631 8 mar 13

MODERNOS, amplios y ventilados altos, se alquilan los bien situados de O'Reilly y Villegas. Pueden servir para familia numerosa o para realquilar por departamentos o habitaciones. O'Reilly esquina Villegas. Café. El Paraíso. Telf. M-4241.
10655 8—12 Marzo.

SE ALQUILAN LOS BAJOS DE MONte 142, que por su amplitud se prestan para almacén de muebles, de tabaco en rama o salón de billares. La llave en la zapatería. Informes, teléfono FO-2728.
10493 7 mar 13

ALQUILO: LUCENA ESQ. A SAN Rafael, edificio moderno, espléndido piso alto: sala, recibidor, 4 habitaciones, comedor, baño, cuarto baño criados, cocina gas. Ferretería Belascoaín 71. U-5215.
7380C 8—18 Marzo

SE ALQUILA EL PRIMER PISO DE la casa Reina 48, esquina a Manrique, consta de sala; saleta; comedor; tres habitaciones; baño moderno completo; cocina de gas y carbón; y servicio de criados. La llave, el portero en la misma. Informes: Teléfono A-7540.
10260 6—26 Marzo.

OBISPO 119 Y 121
Buen punto, primera cuadra, la mejor, termina su contrato en Mayo. Se alquila esta gran casa con espléndidos altos para oficinas, entrada independiente; se puede ver. En la misma dan razón, 10 de Octubre 632-A, Víbora
8159 21—23 Mar.

HABANA: SE ALQUILA LA PLANta baja de la casa calle Villegas 66, entre Obrapía y Lamparilla. Un salón propio para storage, taller de carpintería o almacén. Precio: $30 mensuales. La llave, la misma, de 9 de la mañana a 6 de la tarde. Informan: Bufete de Arellano. Teléfono A-2118.
9279 28—15 Mar.

CASAS NUEVAS, BARATISIMAS, muy cómodas: Calle Nueva Pilar esquina Manglar. Llaves, misma casa altos número cuatro. Informes: Teléfono F-2836. Calzada 101 esquina Dos, Vedado.
9036 27—14 Mar

SAN LAZARO 93: ALQUILO SEGUNdo piso, con terraza; sala; comedor; nueve habitaciones; dos baños; cuarto y servicio de criados. Muy frescos. Informan: A-2418.
9896 4—19 Mar.

ALQUILO EN LA CALZADA DE INfanta 52, entre Desagüe y Benjumeda, ventilados altos y bajos. Tres cuartos; sala; saleta; comedor; cocina y baño al fondo, $40. Informan: U-1177.
9883 4—19 Mar.

SAN RAFAEL 142, CASI ESQUIna a Belascoaín, se alquila un segundo piso de sala, comedor, dos cuartos y baño y cocina moderna La llave en el primero. Informan: F-5226.
8645 25—24 Mar.

AMENIDAD, ENTRE CRUZ DEL PAdre y Nueva, a una cuadra de Infanta, se alquilan casitas de sala y dos cuartos, servicios y patio, a $18. U-1710 U-1500, Tavel.
6493T 10—12 Mar.

Alquileres

Vedado

EN LO MAS ALTO DEL VEDADO: alquilo casa acera sombra. Portal; sala; gabinete; cinco hermosas habitaciones; baño intercalado; comedor; galería cubierta; dos cuartos criados; cocina; pantry; despensa; garage; jardín; patio central y al fondo. Alquiler: $150. A 186, entre 19 y 21. Llaves en el 188. Informes: F-3871.
10262 6—13 Marzo.

BONITA CASA DE DOS PLANTAS independientes, para una o dos familias: 5 cuartos; 2 salas; comedor; gran cocina; dos baños completos; gran garage con lavadero; terraza alta; portal; jardín. Precio situación. Parte más sana del Vedado, tres cuadras del tranvía. Paseo Zapata. Llaves en la bodega, calle 2 y 35.
10543 8—16 Marzo.

CALLE 2 ENTRE LINEA Y 11: SE alquilan estos bajos, acera de la brisa, con cinco habitaciones; dos baños; sala; comedor; cocina y repostería; garage y cuarto de chofer. Informes: Telf. F-1775.
10412 7—12 Marzo.

ALQUILO HERMOSA CASA DE SAla; dos cuartos, en 19 y 10 (por Diez) cuadra y media de 23, Vedado. Gana 22 pesos. Allí informan.
10446 7—12 Marzo.

CASITAS INDEPENDIENTES: $13
Calle 26 entre 27 y 29, Vedado, a una cuadra del tranvía de 23. Portal; sala; cuarto; servicios; patio. Todo independiente. Informará: Otero, casa número 1 calle 26.
8308 22—24 Mar

HERMOSOS ALTOS, MUY FRESCOS, 6 No. 185 entre 21 y 23. Cinco cuartos, hall, terraza, entrada criados. Informan en los bajos. Telf. F-3682.
10135T 5 marzo 12

VEDADO: CALLE 9 No. 17, ENTRE J y K: se alquila casa moderna Jardín; portal; sala; 4 cuartos; comedor al fondo; cocina de gas; pantry; cuarto y servicio de criados; garage; cuarto de chofer. Precio: 90 pesos. La llave en K y 9 (bodega) F-1262, informes.
11034 11—26 Marzo

SE ALQUILA LA HERMOSA CASA de una sola planta, Línea 103, entre 10 y 12, Vedado, compuesta de portal; sala; saleta; 6 habitaciones para familia; dos baños; repostería; tres cuartos para criados, con su baño; y garage para dos máquinas. Informan: Teléfono F-1792.
10325T 6—13 Mar.

VEDADO: CALLE 15 No. 483, ENTRE 26 y 28: Se alquila casa moderna, con sala; cuatro cuartos; baño intercalado; comedor al fondo; cocina; cuarto y servicio de criados; pintada en colores. Precio $32. Informes: Teléfono F-1183.
10111 5—15 Marzo.

ZAPATA 126, ENTRE DOS Y CUAtro: casa con tres habitaciones, sala, comedor, servicios sanitarios. Informes: Telf. F-1020, Sr. Mariano Fernández.
9913 4—12 Marzo.

SE ALQUILAN LOS ALTOS DE 23 Y Paseo, compuestos de siete habitaciones; sala; comedor; hall; baño y cocina; dos terrazas; dos habitaciones para criados y garage. Informan: en la bodega. Telf. F-6155.
10873T 10—15 Mar.

EN $55, ALQUILO
Altos acabados de fabricar; muy cómodos y frescos, que constan de terraza; sala; 3 habitaciones; comedor al fondo; cuarto y servicio de criados y patio con lavaderos. Calle 14 número 169, entre 17 y 19, a media cuadra del Colegio Las Teresianas. Llaves en la misma casa. Informes: Teléfono A-4577.
10837 10—17 Marzo

VEDADO
Se alquilan los espléndidos bajos de Línea número 51 entre B y C, a una cuadra del colegio de La Salle, con ocho habitaciones, baños, sala, comedor y hall amplísimos, árboles frutales, garages y otras muchas comodidades. Precio, $180. Informan en la misma y en Campanario número 88, peletería López. Teléfono M-5842.
10972 10 mar 12

SE ALQUILA UNA ACCESORIA EN B y Calzada, informan en la tienda de ropa. El Aguila.
10940 10 mar 13

SE ALQUILA LA CASA F NUMERO 150, entre 15 y 17, Vedado en $180, para familia acomodada, aunque está ocupada puede verse de 3 a 6 p. m., informan por el Teléfono FO. 1209.
10665 9—19 Marzo.

VEINTISIETE ESQUINA A CUAtro, Vedado: chalet de dos plantas, con garage, tres habitaciones bajas y cuatro altas, baño completo. Informes: Telf. F-1020, Mariano Fernández.
9912 4—12 Marzo.

SE ALQUILA A FAMILIA SIN NIños, una casa con portal sombreado, césped y árboles, en lo más alto del Vedado, con garage, $150. Calle 8 número 19 esquina H. Informan, Telf. U-6194. Frank L. Gelman.
C7344 Ind.

"C" ENTRE 21 Y 23: SE ALQUILAN altos, con terraza; sala; comedor; 4 cuartos; corredor; baño y cocina. $60. Informan: U-1710 y F-6252, Tavel.
8941T 26—28 Marzo.

VEDADO: ALQUILO LA CASA CAlle Quinta número 95, entre 6 y 8. Jardín; portal; sala; saleta; cuatro cuartos; baño completo; patio y cocina. Informes: Telf. F-1675.
9864 4—12 Marzo.

Almendares y Marianao

BUEN RETIRO
Se alquila la casa San Jacinto entre Infanta y Steinhart, grande y cómoda, tiene jardín y garage, las llaves en la bodega. Informan, teléfono M-2302.
9848 3 marzo 15

ALQUILO HERMOSO CHALET, 5a. Avenida y 30, Miramar, carritos por el frente, 6 cuartos, 3 baños familia y todas las comodidades de las familias de buen vivir. Llaves al lado. Informan, Mercaderes 27. A-6524, U-4742.
10639 8 mar 14

SE ALQUILA UNA CASA EN MAdrano, frente al tranvía de Santa Ursula y al Hipódromo. Se compone de portal, sala, comedor, dos cuartos, servicios y patio. Precio, 25 pesos. Llave en la bodega. Teléfono M-1174.
10161 5 marzo 13

CASITA PROPIA PARA CHOFER O FAMILIA QUE QUIERA UN PATIO GRANDE, EN $15.00
Se alquila a una cuadra del Colegio de Belén, acabada de fabricar, y con dos cuartos, cocina, baño, patio, en donde se puede guardar automóvil o camión. Calle de Barreto esquina a Gutiérrez, a una cuadra de la Calzada de Columbia, por tranvía hay que apearse en el paradero Orfila. Llaves, bodega, esquina.
10227 6 marzo 14

REPARTO KHOLY, AVENIDA BElla Vista y Central, media cuadra tranvías, alquilo casa nueva, 4 cuartos, jardín, garage, patio, cuartos criados. Telfs. A-5072. A-1689.

ALTURAS DE ALMENDARES. SE alquila una hermosa residencia en Avenida de la Paz 17. FO-2971.
10941 10 mar 18

SE ALQUILA UNA CASA CON SALA comedor; tres cuartos; carros eléctricos por el frente, Dolores 4, entre San Carlos y Paseo, Marianao.
10858 10—13 Marzo

Alquileres

Almendares y Marianao

MARIANAO: SE ALQUILA UNA CAsa en la calle 4 entre C y Línea, Reparto Jesús María, compuesta de portal; sala; comedor; tres cuartos; baño; cocina; cuarto y servicio de criado y garage para una máquina. Precio: $38 mensuales. La llave, al lado, casa de D'Orn. Informan: Bufete de Arellano. Teléfono A-2118.
10439 7—22 Marzo.

ALTURAS DE ALMENDARES
Alquilo magnífica residencia lujosamente decorada, con todas las comodidades deseables. Jardín; garage para dos máquinas y habitaciones para criados completamente independientes. Avenida de la Paz número 62. Llave en la misma. Informes: Teléfono U-7580.
10861 10—17 Marzo

Cerro y Palatino

CERRO: ALQUILO CASA: SALVAdor 19½, entre Chaple y Moreno. Sala; saleta; 3 cuartos; baño; cocina. A una cuadra del tranvía. Informan: Calle Omoa 11, Sra. Pilar.
9880 4—12 Mar

ALQUILO UN KIOSCO: CERRO Y Churruca. Informan: Cerro número 614. Teléfono I-5769.
10233 6—14 Mar.

ALQUILO: CERRO 857-A, CASA CON sala; comedor; cuatro habitaciones, servicio sanitario y cocina. Otra, en Manila 11, bajos, compuesta de zaguán; sala; cuatro habitaciones y salón al fondo, propio para una máquina. Informan: Cerro 614. I-5769.
10232 6—14 Mar.

PEZUELA 7
Alquilo a dos cuadras de la Calzada del Cerro, sala, saleta, tres cuartos, baño completo, comedor y cuarto al fondo. Informan, Santa Teresa 23. I-4370.
7365C 5 marzo 13

SE ALQUILAN CASITAS INDEPENdientes con sala, cuarto, cocina, patio y servicios, $10.00; Magnolia, Pasaje Cogul. Informan al lado, Magnolia letra A, entre Buenos Aires y San Antonio.
10740 9—21 Marzo.

Jesús del Monte y Víbora

SE ALQUILA LA HERMOSA CASA Calzada de la Víbora, junto a las paralelas de la Havana Central, compuesta de jardín, portal, sala, comedor, seis habitaciones, baño intercalado, cocina, cuarto y servicio de criados, patio y gran traspatio. Las llaves al lado. Informes, I-2484. Precio, $55.
6040 4 marzo 14

ACABADOS DE PINTAR SE ALQUIlan altos y bajos de Estrada Palma 58. Precio muy especial para un solo inquilino. Dueño: Telf. M-6961 o F-1069
11061 11—17 Mar.

SE ALQUILAN EL 225-227 ESTRAda Palma, Santos Suárez, con jardín, portal, sala, baño, tres cuartos y comedor al fondo. Informes A-9040.
10681 9—12 Marzo.

SE ALQUILAN DOS LUJOSOS CHAlets, con todo el confort moderno, y amplio garage, en la Víbora, Estrada Palma y Consejal Veiga. La llave en la misma. Informes: Obispo 16 altos.
10815 10—17 Mar.

CASI REGALADAS, EN SERAFINES 83, entre Vega y Flores, alquilo, a 12 y 14 pesos, casitas independientes de mampostería y pisos de mosaicos, 2 habitaciones, patio, cocina, servicios y luz. Informan: Departamento 21. Teléfono A-3970.
11020 11—19 Marzo.

SE ALQUILA LA ESPLENDIDA CAsa San Mariano número 19, entre Saco y Jesús Caballero. Sala; recibidor; cinco amplias habitaciones dos baños intercalados; comedor al fondo; pantry; cocina de gas; lavadero; cuarto de criados; garage; jardín alrededor. Informan: Rayo 110 Teléfono A-9743.
11027 11—14 Marzo

EN MODICO PRECIO ALQUILO UNA casita en Santa Catalina y Armas. También dos locales propios para barbería uno, y zapatero otro. La llave en el puesto. Informes, teléfono FO-2728.
10492 7 marzo 13

MILAGROS Y SACO: SE ALQUILA este chalecito de esquina, con jardín; portal; sala; comedor; cuatro cuartos; buen baño y cocina; más un garage. La llave enfrente. Informes: Teléfono A-1000. Reimunde.
10079 5-13 Marzo.

SE ALQUILA CASA GRANDE, MOderna, muy barata, San Benigno 82, para familia de gusto, cuatro cuartos bajos, departamentos altos, abundante agua. Informan en la misma, de 4 a 6. Telfs. A-3480, I-2383.
10480 7 marzo 17

SE ALQUILA LA CASA RODRIGUEZ número 30, entre Jesús del Monte y Fomento, compuesta de portal; garage; sala; tres cuartos; baño intercalado; comedor al fondo; cocina; servicios de criados y patio. Informan: Habana 51, teléfonos A-1463 y A-5657.
10589 8—12 Marzo.

SE ALQUILA SANTA CATALINA 101, jardín, portal, sala, dos recibidores, comedor, siete cuartos altos, dos baños, cocina, garage, cuarto y servicio para criados. Precio, ciento veinte pesos. La llave en la misma casa. Informes, I-4871.
10609 8 mar 18

VIBORA, $34 ALQUILO CASA LAWton 58 entre Santa Catalina y San Mariano. Sala, recibidor, 4 habitaciones, comedor, dos baños, servicios. La llave en la bodega. Informes. San Francisco 55 entre San Anastasio y Lawton. Telf. X-1169.
10591 8 mar 12

SE ALQUILA EN $20 LA CASA S. José 48, Víbora, entre Altamira y Espeleta, de sala, dos cuartos, baño comedor y cocina. La llave, Pasaje, casita C. Informan, teléfono I-7135.
10226 8 mar 12

SE ALQUILA MUY BARATA, HERmosa casa, sala, saleta, 3|4, y servicios en la calle Este o Línea esquina a Durege, Santos Suárez, frente a Crusellas y Ambrosía. Llaves e informes, encargado vecindad, por Durege y Telf. U-7007. Chao.
10627 8 mar 16

SE ALQUILAN LOS MAGNIFICOS, modernos y frescos bajos de la casa calle Rodríguez número 31, entre M. Pruna y Rora Enríquez (Luyanó) compuestos de portal; sala; dos amplias habitaciones; comedor; servicios y gran patio. Informes: Telf. X-2808.
10089 5—13 Marzo.

SE ALQUILAN LOS MODERNOS Y ventilados bajos de la casa Diez de Octubre número 500 entre Estrada Palma y Milagros, compuestos de portal, sala, saleta, seis cuartos, con baño intercalado, comedor, cocina de gas y de carbón, patio y servicios de criados. La llave e informes en los altos. Teléfono I-3324.
5 marzo 12

SE ALQUILA LA HERMOSA CASA Goicuría número 48, compuesta de jardín; sala; saleta; 3 cuartos; baño intercalado completo; comedor al fondo; servicio; cuarto de criado; patio y traspatio y garage. Informan: en el número 50. Precio: $55.
10091 5—15 Marzo.

SE ALQUILAN LOS ALTOS CON azotea, de Serafines y San Indalecio (Jesús del Monte): sala, comedor, cuatro cuartos. La llave en la bodega de enfrente. Informes: M-5111.
10322T 6—12 Marzo.

SE ALQUILA EN LA VIBORA, PAra persona pudiente, la hermosa residencia Patrocinio 13 esquina Felipe Poey, con garage para dos máquinas. Informan en la misma de 1 a 5 o teléfono U-2326.
10401 6 marzo 16

ALQUILO EN SANTOS SUAREZ Lacret 509 esquina Pasaje Este, casita alta, a la brisa, sala, dos cuartos, servicios completos. Teléfono I-7228. Bodega.
10575 8 mar 16

Alquileres

Jesús del Monte y Víbora

ALQUILO CASA NUEVA: AGUSTIna 6 y Lagueruela, una cuadra Calzada. Portal; sala; saleta; tres habitaciones; otra criado; comedor; baño; cocina; patio; traspatio. Precio: 50 pesos.
10312 6—14 Mar.

ALQUILO: $12 Y $13, CON LUZ, CAsitas interiores: dos habitaciones, cocina, baño y patio independiente. Milagros 124, entre Lawton y Armas, una cuadra Parque y tranvías.
10311 6—14 Marzo.

SE ALQUILA EN MAYIA RODRIguez 79, esquina a Milagros, casa con jardín; portal; sala; comedor; cocina; hall; tres cuartos grandes; baño intercalado; servicio de criados y garage. Informan: en la misma.
10455 7—13 Marzo.

BARATISIMAS ALQUILO VARIAS casitas en la calle Vega entre Tamarindo y Serafines. La llave, la encargada. Informes, Telf. FO-2728.
10494 7 marzo 13

EN SANTOS SUAREZ: SAN BERnardino 34, casitas desde 16 a 18 pesos, con luz y sin luz. Tranvías y guaguas en la esquina. Informa: Sr. Llanes.
11059 11—16 Marzo

SAN BERNARDINO 24 ESQUINA A Serrano, se alquilan casitas con luz, cocina, servicios sanitarios, todo moderno a 16 y 17 y 30. M-5172.
10756 9—12 marzo.

SE ALQUILAN CASITAS EN LA CAlle Concejal Veiga entre Estrada Palma y Libertad, con sala; saleta; dos cuartos; cocina; cuarto de baño con aparatos sanitarios. Se dan baratas. Informan; en la misma, el encargado.
10283 6—16 Marzo.

SE ALQUILAN ALTOS ESQUINA, de 5 balcones, de sala, comedor, 2 cuartos, agua abundante y demás servicios en 25 pesos. Llave en la carbonería, Pamplona 25, a media cuadra del tranvía. Teléfono U-4592.
10536 9—14 Marzo.

SE ALQUILA PARA FAMILIA DE gusto casita moderna, con todas comodidades, calle 15 y A, Lawton, tiene carros y guaguas en la puerta. Precio $18. Informa Teléfonos M-7610 y U-1417. Maloja 12 altos. Ricardo Somosa.
10715 9—12 Marzo.

SE ALQUILAN LOS BAJOS DE Primera y Avenida de Acosta. Sala, comedor, dos cuartos. La llave: Jesús del Monte 632, bodega. Informes: M-5111.
10321T 6—12 Marzo.

SE ALQUILA UNA CASITA: GANA 20 pesos, Jesús del Monte, Marina y Ensenada, una cuadra de Concha.
10867 10—20 Marzo

SE ALQUILA LA CASA SAN MARIA no letra D, entre 10 de Octubre y Buena Ventura. Se puede ver de 8 a 4 p.m. Informan: Telf. U-7919.
10878T 10—18 Mar

LAWTON, $15 ALQUILO CASITA MOderna (no es pasaje) media cuadra del carro, Calle 12 entre Concepción y Dolores, letra E.
10803 10—13 Marzo

VIBORA, ALQUILO A UNA CUADRA de la Havana Central, Ursula 15, jardín, portal, sala, tres habitaciones, comedor y servicios. Precio, $25. Informan: I-7167 e I-1870. La llave al lado.
7386C 10 marzo 18

SE ALQUILA LA CASA PORVENIR y Milagros, Lawton, sala; comedor; dos habitaciones; demás servicios. Llave en la bodega. Informes: Valle 37, bajos.
10881 10—13 Marzo

REPARTO MENDOZA, VIBORA, ALquilo precioso chalet; todo o una planta independiente. Informan: Colegio "Antonia de León", San Mariano entre Goicuría y Mayía Rodríguez.
10855 10—13 Marzo

VIBORA, EN 90 PESOS SE ALQUIla la casa Estrada Palma 60, de dos plantas, sala, comedor, seis cuartos, dos baños, cuartos criadas, cocina de gas, garage y patio, acabada de pintar y arreglar. Informes, Telf. F-4371.
10966 10 mar 14

SE ALQUILA EN O'FARRILL 74, cerca de la Loma del Mazo, un departamento independiente, propio para corta familia, compuesto de tres grandes habitaciones, servicios y buen patio. Puede verse a todas horas y para más informes, llamen a Telfs. I-6806 y A-0575.
10921T 10 mar 15

SE ALQUILA EL PISO ALTO DE LA casa Príncipe Asturias núm. 1, entre Estrada Palma y Luis Estévez, a una cuadra de la Calzada. Sala; hall; cuatro cuartos; comedor al fondo; cuarto de baño; cocina y cuarto y servicio de criados. La llave en la casa de al lado. Sr. Angulo. Informes: Obispo 16,
10812 10—17 Marzo.

Guanabacoa y Cojímar

COJIMAR: SE ALQUILA EN LA PLAya, a una cuadra del paradero, casa compuesta de jardín; portal; sala; saleta; tres habitaciones; baño intercalada y garage. Informan, en la Loma de Cojímar, "Villa Gloria".
9764 3—18 Marzo.

Luyanó

CASITAS BARATAS Y BUENAS A 15 pesos, se alquilan en Herrera y Reforma, Luyanó, con dos salones; servicios; balcón y luz; independientes. Informan: en la bodega. Su dueño: Daoiz número 15. Telf. I-6898.
7369C 7—12 Marzo

ALQUILO MODERNA CASA LUYAnó, calle Pérez entre Cueto y Guasabacoa, sala, comedor, dos cuartos, cocina y servicios. $23. Llave al lado. Su dueño, Telf. X-3844.
10626 8 mar 12

Locales y Naves

NAVE CON MIL METROS DE SUperficie, se alquila en la calle de Fernandina número 80 y 80-A, esquina a San Ramón. Puede verse a cualquier hora del día, e informan en el Bufete de Mendoza. Amargura 23, de 8 a 11 y de 1 a 5. Teléfonos M-6920 y M-6929.
10448T 7—17 Marzo

AMPLIO Y MODERNO LOCAL CON 200 metros de superficie, a media cuadra de Monte. Indio 24. La llave en la misma casa o en Monte 161 Informan: A-2686.
9720 3—13 Mar.

BARATO, SE ALQUILA HERMOSO local, Cuba número 70, casi esquina a Obispo, propio para Notaría, comisiones, oficinas, restaurant, café, etc. Alquiler, $60. Se da un mes. Informes, A-4358, M-6263.
10634 8 mar 15

SE ALQUILA O SE VENDE UNA gran nave en Damas 11. La llave en el 9. Informan: Huerta y Cía., Reina 6. A-4880.
10062 5—20 Marzo.

NAVE
Se alquila Manuel de la Cruz 21; fondo: 103 pies, y ancho 37. Sin columnas y con gran traspatio. Casi regalada. Informan: Antonio Vispo. Infanta 8. M-5348.
10425 7—15 Marzo.

PARA COMERCIO: ALQUILO SAN Rafael 62-A, casi esquina Campanario, salón corrido, puertas hierro y cristales; doy contrato. Llave enfrente. Telf. M-1283, Manrique 11.
11021 11—19 Marzo

LOCAL PROPIO PARA TALLER DE mecánica o pintura, se alquila en el garage de Empedrado 8.
11062 11—21 Marzo

PARA ALMACEN
industria o comercio, espléndido e higiénico local en lugar céntrico comercial. Se da barato. Puede verse a todas horas. Estrella 79. Teléfono M-6315.
10234 6—16 Marzo

Alquileres

Locales y naves

SE ALQUILA PARA ESTABLECImiento, los bajos de Serafines y San Indalecio (Jesús del Monte). La llave en la bodega de enfrente. Informes: Alonso y Cía., Inquisidor y Sol. M-5111.
8664 25—27 Mar.

OBISPO Y VILLEGAS: SE ALQUIla un local de más de doscientos metros cuadrados. Informan: al F-5226.
8646 25—24 Mar.

CERRO: SE ALQUILA UN LOCAL para establecimiento de esquina, con cien metros cuadrados; mucho barrio. Alquiler barato: $30. Magnolia y Buenos Aires. Telf. I-3326. J. Miranda, San Antonio número 18.
9892 4—12 Mar.

BODEGUEROS: ALQUILO BUENA esquina nueva, con armatostes modernos; es buen negocio. Informa. Daniel Guerrero, 10 entre Primera y A. Reparto La Sierra.
9430 1—31 Mar.

ALQUILO EN OCHENTA PESOS, LOcal de quinientos metros, Oficios 15, entre Sol y Muralla. Llave en el 17. Informes: F-4131.
10888 10—20 Marzo

SE ALQUILA ESQUINA PARA BOdega o botica, con armatostes. Avenida Columbia y Martínez. Informan Estrella 77.
10849 10—25 Mar.

$30, LOCAL COMERCIAL, SAN LAzaro 238, se alquila, tiene doble líneas tranvías. Puerta hierro. Dueño, Campanario 28, altos. M-7329.
10994 10 mar 16

SE ALQUILA UNA ESQUINA EN Revillagigedo y Puerta Cerrada, para comercio de puesto de frutas y frituras; hay algunos enseres; o para otro comercio cualquiera. Muy barato, a precio de situación. Informan: en la misma. Telf. M-5269.
10823 10—18 Marzo.

PARA ESTABLECIMIENTO, QUIEN desee establecerse, dispongo de un local que se cierra por no conocer el giro el dueño actual, si le interesa, véala, San Miguel y Gelabert, esquina al Parque Emilia de Córdova, directamente al dueño. Teléfono X-1845.
10927 10 mar 12

DOS HERMOSOS LOCALES, JESUS del Monte 258, Toyo, para banco, comercio o industria. Llaves, altos, C y bajos B. Informes, Concordia, 105, bajos. A-6523.
10917 10 mar 13

DOS LOCALES POR LUZ, DE INQUIsidor, 27, para comercio o industria. Se dan baratos. Llaves, relojería y carnicería. Informes, A-6523.
10915 10 mar 13

GRAN CASA REINA 143, ALTOS Y bajos, pintada y reparada, junto a la Iglesia. Propia para comercio e inquilinato. Varias vías comunicación. Llaves allí. A-6523.
10916T 10 mar 13

PARA INDUSTRIA O ALMACEN SE alquila hermosa nave; muy clara y fresca, 500 metros, sin columnas, en Subirana 73, entre Franco y Desagüe. Informan: Desagüe 72, altos.
10829 10—18 Marzo.

SE ALQUILA EL LOCAL EN DONDE estaba el restaurant Corona, propio para compañía de vapores o para oficinas, en la misma se vende una cantina de caoba y demás enseres, todo está en perfectas condiciones. Informan en la misma. Empedrado número 3.
10844 10—15 Marzo.

SE ALQUILA UNA COCINA CON SU comedor, propio para dar comidas, en San Rafael 14, altos de Salas).
10791 10—14 Marzo

SE ALQUILA CON ENSERES MOStrador completos para bodega gran oportunidad, véalos. Calle Goicuría 24 esquina a Luis Estévez Santos Suárez.
8256 21 12 mar

AGUACATE 66, BAJOS, CASI ESquina a Obispo, se alquila para toda clase de establecimientos u oficinas. Informan en los altos de la misma. Telf. A-7094.
10614 8 mar 13

BODEGA
Se alquila; buen negocio; única en el Reparto; preparada para mercancías. Reparto La Lira, entre la Carretera de Managua y la de San Agustín. I-3118. López.
10414 7—15 Marzo.

SE ALQUILAN DOS LOCALES CON puertas de hierro y vidrieras, para comercio, juntos o separados, en Neptuno y Espada, antigua casa Gómez.
10437 7—12 Marzo.

SE ALQUILA MUY BARATO UN gran local a propósito para zapatería, taller, tintorería u otra industria pequeña. Cepero 2, frente Iglesia Cerro.
10602 8—16 Marzo

HERMOSA NAVE CON 700 MEtros de superficie, situada en Monte 399, con salida por la calle Omoa, se alquila en precio de situación. Informan en la misma.
7384C 8 mar 14

LOCAL
Se alquila todo o parte con 275 metros cuadrados, 3 espléndidas puertas metálicas; renta de situación. Lamparilla entre San Ignacio y Cuba. Informes: O'Reilly Nº 11. Departamento 506. Telf. A-9251.
10d. 14 Marzo.

HABANA: SE ALQUILA UN LOCAL amplio en la planta baja de la casa calle Prado 105, propio para un médico o un abogado. Precio: $50.00 mensuales. La llave la tiene el portero. Informan: Bufete de Arellano. Teléfono A-2118.
10096 5—15 Marzo.

AGUILA 98, ENTRE SAN JOSE Y Barcelona, acera sombra, centro comercial. Cuatrocientos metros próximamente, para establecimiento, industria, comercio, almacén; contrato. Informa: dueño la misma. Telf. A-1715.
10141T 5 mar 15

Apartamentos y departamentos

SE ALQUILAN EN O'REILLY 5, ENtre San Ignacio y Cuba, altos de la clínica dental, buenos y frescos departamentos: lavabos agua corriente y caliente para los baños; bien amueblados o sin muebles; con todo servicio bueno y comida superior si la desean, a mitad de precio por su clase. Teléfono A-5222, y se admiten abonados.
9747T 3—15 Mar.

APARTAMENTOS: ESCOBAR 111, próximo a Reina; San José 178, entre Infanta y San Francisco, Edificios recién construidos, decentes, pocos inquilinos. Teléfono M-7827.
10869 10—13 Marzo

SE ALQUILAN NUEVOS APARTAmentos en Gervasio 96 entre Neptuno y San Miguel. Informan en la misma, el encargado.
9972 4 mar 19

EN AMISTAD 83, ENTRE SAN JOsé y Barcelona: se alquilan departamentos y habitaciones grandes y cómodas, a precios económicos. Informan: en la misma.
10418 7—15 Marzo.

EN 19 PESOS UN APARTAMENTO en la calle 23 número 500, esquina a 18, Vedado. Compuesto de portal, sala, cuarto, baño, cocina y patio. Informan en la misma letra I. teléfono F-4376.
7288C 10 marzo 13

FAMILIA HONORABLE ALQUILA A señoras solas o matrimonio sin niños, un bonito departamento de dos habitaciones en el Malecón, segundo piso, balcón a la calle, luz, teléfono y limpieza. Se da barato. Referencias. Más informes por el U-5420.
10231 10 mar 15

M.E.C.D. 2016

Alquileres

Apartamentos y Departamentos

LUJOSO APARTAMENTO MUY FRESCO: cuatro cuartos; baño intercalado completo, terminado con exquisito gusto; baño de criados; sala; saleta, lujosamente decoradas; terroza estilo enacimiento. Construcción moderna. Alquiler reducido. Neptuno 251, entre Aramburo y Hospital. Teléfonos U-5158 y U-5402.
10854 10—15 Marzo

ALQUILO INQUISIDOR 48, departamento 4, sala, saleta, tres cuartos, baño intercalado, comedor al fondo, cuarto criados, todo moderno, llaves departamento uno. Informes, U-3763.
10999 10 mar 15

POR 15 PESOS ALQUILO DEPARTAMENTOS, sala, cuarto, servicio independiente, luz y agua abundante. Príncipe 13.
10152 5 marzo 13

SE ALQUILA UN APARTAMENTO en los altos de la casa Libertad y Juan Delgado, Reparto Santos Suárez, con comodidades para corta familia. Informan: en el Telf. I-3269, o en el A-3128.
10557 8—13 Marzo.

A 12 PESOS, ESPLENDIDOS DEPARTAMENTOS de sala, cuarto, cocina y servicios completos, en Armonía 2, esquina a Calzada de Palatino, frente entrada fábrica cerveza Tívoli.
10644 8 mar 16

SAN LAZARO 200 Y MALECON 62. Se alquilan apartamentos y habitaciones con luz eléctrica y agua corriente. Precios de situación. Informa: encargada. Teléfonos A-6189 y M-2863.
9928 4—14 Marzo.

JOVELLAR 53 ENTRE HOSPITAL Y Espada se alquilan departamentos con luz, baño intercalado todo moderno a $25 y $40 M-5172.
10755 9—12 marzo.

APARTAMENTOS, ALQUILO A $26: sala; comedor; dos cuartos; baño y cocina; casa moral; agua abundante. Aramburo núm. 2, entre Concordia y Animas, U-2620, con luz, $28, y derecho al teléfono.
10809 10—13 Marzo.

EDIFICIO "AGUIAR", INDUSTRIA 72 1|2. Amplios apartamentos de dos habitaciones y baño completo, luz, limpieza, teléfono, agua caliente y ascensor día y noche, garantizando moralidad. De 35 a 50 pesos.
6327 9—15 Mar.

ALQUILO UN APARTAMENTO $15: habitación; baño y cocina. Informan, en la misma, Aramburo número 2, entre Concordia y Animas. U-2620 y F-4018, con tres luces y derecho al teléfono. 10808 10—13 Marzo

EN 14 PESOS, CON LUZ, SE ALquila un departamento de dos habitaciones, baño, servicios, cocina y patio, y entrada independiente, moderno y en punto alto, calle Herrera entre la letra A y B, al fondo, casi esquina a Guasabacoa. Luyanó.
10615 8 mar 14

PARA OFICINA: PRECIO REducido, se alquila en los altos de Empedrado 16, un departamento bien ventilado y con frente a la calle Cuba. Informan: Bufete de Arellano. Centro Privado A-2118.
E1554 Indf. 1 Julio.

SE ALQUILAN

Departamentos para oficina, ventilados y frescos, con esmerada limpieza y buen servicio de elevadores. En los bajos del café y restaurant "El Garibaldino", Edificio Rodríguez, Aguiar 126. Precios de situación.
9867 4—19 Marzo.

EN SAN IGNACIO 42 ALTOS, SE ALquila un departamento amplio y fresco, con agua abundante. Informan: Jacinto Rodríguez y Cía. Teléfono A-1852.
10061 5—15 Marzo.

EN $33 APARTAMENTO MODERNO, fresco, con balcón, altos. Sala; cuarto; comedor; baño completo; calentador; cocina gas; edificio estilo español, San Lázaro y Hospital. En la botica informan.
10421 7—13 Marzo.

Habitaciones

SE ALQUILAN DOS HABITACIONES altas, en azotea, primer piso, con sus servicios y cocina, módico precio. Más informes, Concordia y Gervasio, bodega.
10607 8 mar 12

EDIFICIO CATEDRAL: CASA PARA familias honorables. Hay ascensor; abundante agua. Habitaciones y departamentos muy frescos. Visitando este edificio, ninguno otro le gustará después. Empedrado nº 4.
6618 1—13 Mar.

SE ALQUILA UNA HABITACION con vista a la calle, a matrimonio o señoras solas. Se piden y dan referencias. Aguila 147, primer piso.
10790 10—13 Marz

A SEÑORAS O CABALLEROS DEseando los refinamientos del hotel con ambiente del hogar, dos frescas habitaciones; exquisitamente amuebladas; con baño. Casa particular, bien situada. F-1803.
10830 10—12 Marzo

SE ALQUILA COMODA Y CLARA habitación, a personas de estricta moralidad. Luz, teléfono y llavín. Hospital 3-A, bajos, entre Neptuno y Concordia.
10893 10—13 Marzo

EN AGUILA 164, HABANA 157, ALquilo habitaciones baratas muy ventiladas, grandes y chicas, para corta familia y hombres solos. Informa: la encargada, a todas horas.
11055 11—18 Marzo

LAMPARILLA 72. SE ALQUILAN habitaciones balcón a la calle, frescas con luz. 10757 9—12 marzo.

EN CASA DE UN MATRIMONIO SOlo, se alquilan una o dos habitaciones con balcón, a matrimonio solo o señoras, único inquilino. Aguacate 142, altos.
10511 7 mar 13

SAN RAFAEL 44 ENTRE GALIANO y San Nicolás, se alquilan dos habitaciones grandes, con balcón a la calle, hay teléfono y se da comida.
10632 8 mar 13

REINA 83 ESQUINA A MANRIQUE, tengo habitaciones con y sin muebles, servicio privado, agua caliente buena comida, casa de orden, para matrimonios y caballeros. Precios moderados. Telf. M-4069.
10582 8 mar 16

ALQUILO EN CASA SEÑORA HONOrable, a persona de moralidad, dos habitaciones, luz y teléfono, y pudiendo vivir como en familia, si desean. Milagros 37, entre Zayas y Cortina. Telf. I-6072.
7378C 8 mar 14

REINA 83, ESQUINA A MANRIQUE, una habitación con y sin muebles, ventilada, servicio privado, agua caliente; buena comida; mucho orden, propia para matrimonios y caballeros. Telf. M-4069.
10145T 5 mar 13

HABITACION GRANDE

NEPTUNO 189: ENTRE GERVAsio y Belascoaín. Se alquilan habitaciones con servicio. Teléfono: U-6940.
7822 27—26 Mar.

POR UN PESO DIARIO, O SEAN 30 al mes, habitación amueblada, con desayuno y comida, propia para hombre solo o señora. También se solicita un compañero. Casa muy tranquila y de moralidad. San Rafael 99 altos, entre Escobar y Gervasio.
9684 3—13 Mar.

EN MONTE 43, FOTOGRAFIA NUñez, se alquilan tres habitaciones a $15 y 110.
10410 7—12 Marzo.

Alquileres

Hoteles y Casas de Huéspedes

GRAN HOTEL "MEYER"

Casa de Huéspedes, Padre Varela (Belascoaín) 98, esquina a Nueva del Pilar. Telf. U-7727 y U-7894. Habitaciones y apartamentos con baños privados, agua fría y caliente y balcón a la calle, desde $50.00, para matrimonio, con todo servicio, cocina de primera.
10571 8—14 Marzo.

PRADO 105

Frente al Capitolio, se alquilan hermosas y ventiladas habitaciones con comida y sin comida. Trato familiar, excelente comida, precios reducidos. Telf. M-8514.
10532 7 marzo 15

INMEJORABLE

Por su situación, en pleno Prado, por sus comodidades, y por sus precios económicos el

HOTEL REGIS

resulta una residencia ideal para familias. Todas sus habitaciones y departamentos, perfectamente amueblados, poseen baño independiente con agua fría y caliente.

Elevador a todas horas

HOTEL REGIS

Prado y Colón. Telf. M-4165.

GRAN HOTEL COLON, VILLEGAS 110, cinco pisos, elevador a todas horas, ventilado y cómodo como ninguno. Habitaciones con servicio privado, de $20 a $40 mensuales. Diario, de $1.00 a $2.00. Almuerzo, 50; comida, 50. Teléfono, M-5037.
10144T 5 abril 4

CASA DE HUESPEDES "LA MATANcera", Reina 83, esquina a Manrique. Hay habitaciones amuebladas con servici oprivado; agua caliente; buena comida y desayuno. Casa de orden, para matrimonios y caballeros. Precios económicos. Telf M-4069
10804 10—18 Marzo

APROVECHE DEL LUJO

que han disfrutado los turistas viviendo en el

HOTEL ALCAZAR

a precios que nunca se han conocido en la Habana.

81 CARDENAS 81

9452 1—15 Mar.

REGIA CASA HUESPEDES, INDUStria 4, magníficas habitaciones. Con comida; personalmente, $25; dos, $50. Absoluta moralidad. Junto Prado y Malecón. Visítela, será nuestro huésped. Telf. M-7579.
9288T 28 mar 15

THE SAVOY

NO HAY COMO LA HABANA

Para pasar un invierno agradable. Numerosas familias de provincia nos visitan durante los meses de frío, pues aquí, en el Vedado, hallan el clima agradable, comodidad y distracción. THE SAVOY es un verdadero hogar, tranquilo y delicioso, rodeado de jardines que proporcionan las ventajas del hotel sin las molestias ni cuidados de la casa. Cien metros de portales, siempre frescos y con sombra, donde las señoras se sientan a leer, coser y pasar el rato. Comunicación fácil con toda la ciudad y Playa de Marianao, por los tranvías y ómnibus de las calles 17 y 9. A doce minutos del Parque Central, de las tiendas de moda, teatros, cines y bancos. Precios módicos, incluyendo tres excelentes comidas diarias, en mesas separadas para cada familia. Cuartos con baño particular y closet. Reserven habitaciones por escrito.
VEDADO: F ESQUINA A 15.
LA CASA DE LAS ESTATUAS
TELEFONO F-5270.
H1 E305 Indf. 13 Feb

LAS VILLAS, HUESPEDES, PRADO 119, frente al Capitolio. Habitaciones con balcón a Prado, para matrimonios, desde 65 pesos. Buena comida y desayuno. Baños modernos. Teléfono M-5467.
9937 4—12 Marzo.

Arrendamientos

FINCA DE RECREO

Se arrienda en "El Cano", "Vila Graciela". En los bajos: sala espaciosa; comedor; tres magníficos cuartos; baño de lujo; pantry; cocina y cuarto de criados con servicios; hermosos portales; gran salón de billar. En los altos: cuatro espléndidas habitaciones con su baño; dos terrazas; garage para cuatro máquinas; preciosos jardines; cine y gran arboleda. Puede verse de 4 a 6. En la misma informan: o en Consulado 73, señor Carrerá.
10547 8—13 Marzo

POR NO PODER ATENDERLO, arriendo espléndidos manantiales aguas minerales en Guanabacoa, con más de ochenta años explotación, con su marca registrada Secretaría Agricultura. Informes: Industria 76 altos, 10 a 12 y 6 a 10 p.m.
10292 6 mar 12

ARRIENDO FINQUITA EN ARROYO Arenas, con un cuarto de caballerías, buena arboleda, regadío, casa de vivienda y garage, con carretera de primera clase. Informes, teléfono F-4280.
10586 8 marzo 15

SE ARRIENDA UNA FINQUITA ENtre La Lisa y Arroyo Arenas, inmediata a la Calzada. Telfs. F-1338 A-2376. 10875T 10—13 Marzo

Solicitud de Alquileres

CABALLERO EXTRANJERO DEsea vivir en casa de familia honorable, donde sea único inquilino. Llamar al teléfono A-9036, de 11 a 1. Prefiere barrio Monserrate.
E627 3d. 13 Marzo.

Se Solicitan

Cocineras

SE SOLICITA UNA COCINERA QUE sea limpia y sepa su obligación. Para corta familia. Calle 9 número 23, entre F y G.
10716 9—11 Marzo.

SE SOLICITA UNA COCINERA QUE ayude a la limpieza; ha de ser completamente aseada; blanca. Dormirá fuera. Figuras 34, altos.
11058 11—14 Marzo.

Varios

SE SOLICITA UNA INSTITUTRIZ inglesa, en 17 y M.
10604 8—13 Marzo.

NECESITAMOS HOMBRES

Cualquiera que sea su salud, tamaño, estado, etc., para proporcionarles trajes elegantes, magníficos, de nuestra liquidación general del giro. Trajes a la mitad de su valor. Los vendemos en conjunto a quien le interese. No reparamos en precio. "La Aplanadora", Real 135-B, Marianao.
10427 7—12 Marzo.

Se Ofrecen

Oficinistas

TENEDOR DE LIBROS, PARA LA contabilidad general y correspondencia de cualquier fábrica o almacén, se ofrece todo o medio día; alta práctica; conocimientos inglés; superiores referencias. Contador: Damas 12, Teléfono A-9621.
10237 6—21 Marzo.

JOVEN CON SUFICIENTES CONOcimientos de inglés, desea empleo en compañía americana, banco u oficina, como ayudante de tenedor de libros; no tiene pretensiones, con práctica comercial. Tiene referencias. Telf. F-4427.
10944 10 mar 13

SE OFRECE UN SEÑOR DE MEdiana edad, para trabajos de oficina, cobros o cosas análogas y admite corto sueldo. Para informes, puede llamarse al Tel. I-4548 y preguntar por Jorge.
10672 9—12 Marzo.

YOUNG MAN DISIRES POSITION as bookeeper for American or spanish corncern has four years experience in accounting Dep't in U. S. A., Call Fhone A-3186.
10551 8—15 Marzo.

TRADUCTOR

Traducciones técnicas y comerciales en los principales idiomas modernos. Avenida de la República 119 (entre Galiano y San Nicolás). Telf. M-9033
10143T 5—4 Abril

JOVEN DESEA POSICION COMO TEnedor de libros en casa americana o española; tiene cuatro años de experiencia en departamento de contadores en E. U. A., A-3186.
10550 8—15 Marzo

TAQUIGRAFA-MECANOGRAFA ESpañol francés, con conocimientos de inglés, desea colocarse, hace traducciones, da clases de francés, mecanografía, taquigrafía Pitman. A-4060.
10630 8 mar 16

Chauffeurs

SE OFRECE CHAUFFEUR CARPINtero, ebanista, pintor, instalador. No repara en sueldo. Pérez 12, entre Concha y Juan Alonso, Luyanó. Antonio Fernández.
10046 5—14 Marzo.

SE OFRECE UN JOVEN PARA CHOfer; tiene buenas referencias; lleva diez años de práctica. Informan: Teléfono I-7588.
10889 10—13 Marzo

CHOFER MECANICO ESPAÑOL CON 10 años de práctica se desea colocar en casa particular o de comercio; tiene buenas referencias y sin muchas pretensiones. Informan en F-6285. 10862 10—13 Marzo

SE OFRECE CHAUFFEUR PRACTIco, formal, para establecimiento o casa particular; tiene quien lo recomiende. Teléfono A-0663.
10853 10—13 Marzo

SE OFRECE CHAUFFEUR ESPAÑOL conduce toda clase de automóvil y entiende mucha mecánica. Referencias y modestas pretensiones. Telf. F-3208. 10832 10—13 Mar.

Manejadoras

SE DESEA COLOCAR UNA MUchacha española para manejadora o para muchacha de cuartos. Tiene buenas referencias. Informes Teléfono A-5985.
10738 9—12 Marzo.

JOVEN ESPAÑOLA, 20 AÑOS, FIna, desea colocarse en casa de moralidad para manejar niño que camine. Es formal y cariñosa con los niños. Teléfono U-6175.
10684 9—12 Marzo.

SE DESEA COLOCAR UNA JOVEN española de manejadora o criada de manos; es trabajadora y tiene quien la recomiende. Informan: Telf M-5592. 11057 11—15 Marzo

DESEA COLOCARSE JOVEN INglesa para manejar y enseñar inglés a niños, tiene referencias. Alambique 4 altos, preguntar por Lola. Teléf. M-4394.
10707 9—12 Marzo.

OFRECE MANEJADORA INGLESA, habla castellano, es muy cariñosa con los niños, tiene referencias buenas, en la misma cocinera polaca, con referencias, Llamen A-4175.
10988 10—13 Mar.

MANEJADORA ESPAÑOLA DESEA colocarse, sabe cumplir con su obligación, es cariñosa y práctica, no tiene pretensiones, no le importa hacer corta limpieza. Tiene referencias. U-4669.
10956 10 mar 12

SE DESEA COLOCAR UNA MUCHAcha para manejadora o criada de manos o de cuartos; tiene referencias. Teléfono F-6084.
10793 10—12 Marzo.

DESEA COLOCARSE UNA JOVEN española de mediana edad, tiene mucha práctica en manejar, no le importa viajar, o para cuartos y coser, sabe cortar y bordar a máquina, tiene referencias y quien la recomiende. Telf. A-8206.
11010 10 mar 14

Costureras

COSTURERA DE COLOR, SOLICITO una casa de moralidad para coser por días, tiene referencias. Teléfono A-0372.
10909 10 mar 12

SE DESEA COLOCAR UNA MUCHAcha española; es formal y sabe trabajar de todo. También sabe coser un poco. Teléfono I-3575.
10802 10—12 Marzo

Criadas

DESEA COLOCARSE UNA JOVEN española para criada de manos o manejadora experta seria, así solicita la familia. Informes Teniente Rey núm. 102. Teléf. A-4870.
10758 9—12 Marzo.

BUENA COSTURERA ESPAÑOLA desea colocarse en casa de moralidad para cuartos y coser. También sabe servir bien la mesa a la rusa. Habla francés, tiene buenos informes no le importa salir fuera. Teléfono A-1054.
10686 9—12 Marzo.

DESEA COLOCARSE UNA MUCHAcha española para cuartos. También entiende de cocina. Teléfono M-5761. Inquisidor núm. 36 altos.
10678 9—12 Marzo.

SE DESEA COLOCAR UNA ESPAñola seria y sin novio, para criada de manos o manejadora. Tiene buenas referencias. Tel. F-6116.
10676 9—12 Marzo.

ESPAÑOLA FINA, DESEA COLOcarse para criada de mano, matrimonio o habitaciones, tiene referencias. Telf. U-5753.
10974 10 mar 13

SE DESEA COLOCAR UNA MUCHAcha española para criada de cuartos o comedor entiende de costura, tiene referencias. Informan M-3289.
10905 10 mar 13

DESEA COLOCARSE ESPAÑOLA PAra criada de mano o manejadora o para ayudar en la cocina siendo corta familia, bastante dispuesta para el trabajo, desea casa de moralidad, informan, teléfono A-8582.
10904 10 mar 12

ESPAÑOLA CON RECOMENDACIOnes de casa conocida, se ofrece de criada de mano o manejadora, no le importa ir al campo o viajar. Informan, I-3416.
10953 10 mar 12

SE OFRECE ESPAÑOLA CON BUEnas recomendaciones, para criada de mano, comedor o cuartos, siendo muy práctica, también una que viaja. Informan, U-7574.
10955 10 mar 12

ESPAÑOLA ES DE TODA CONFIANza, desea colocarse de criada de mano o comedor, tiene práctica, dispuesta. Pregunte por María. U-4663.
10954 10 mar 12

SE DESEAN COLOCAR DOS ESPAñolas, una para criada de mano o cuartos, otra para cocinar y limpiar, tienen referencias. Telf. F-6107.
10952 10 marzo 13

Se Ofrecen

Criadas

DESEA COLOCARSE UNA MUCHAcha para limpiar y coser o manejadora, tiene buenas referencias. M-5895. Preguntar por Emma.
10982 10 mar 12

SE DESEA COLOCAR UNA MUCHAcha española para criada de manos o comedor; sabe cumplir con su obligación; tiene referencias. Informes: Teléfono F-4404.
10856 10—12 Marzo

DESEA COLOCARSE JOVEN ESPAñola para cuartos, sabe zurcir bien, es formal, ha trabajado en casas conocidas, no gana menos de 25 pesos. Telf. M-1858.
10975 10 mar 12

DESEA COLOCARSE UNA JOVEN española para criada de manos, manejadora, cuartos y coser; tiene referencias. Telf. U-4042.
10863 10—12 Marzo

SE DESEA COLOCAR UNA JOVEN de color, para criada de mano o cuarto. Telf. A-8828.
10899 10 mar 12

SE DESEA COLOCAR MUCHACHA fina para cuartos y coser, criada de mano o comedor, tiene buenas referencias. Telf. I-3946.
10898 10 mar 13

SE DESEA COLOCAR UNA MUCHAcha española de criada de mano que es joven y formal. Informan en el teléfono A-1472.
10896 10 mar 13

JOVEN ESPAÑOLA, EDUCADA, acostumbrada a servir en casas finas, desea colocarse en casa de moralidad, para criada de habitaciones o para el servicio de señora o señorita. Tiene referencias. Teléfono F-4271.
1883 10—12 Marzo

DESEA COLOCARSE JOVEN ESPAñola para criada de manos o de cuartos; entiende de coser; es formal; tiene buenas recomendaciones; quiere casa formal. Llame X-2228
10868 10—13 Marzo

SE DESEA COLOCAR UNA JOVEN española de criada de mano o manejadora, entiende de cocina. Teléfono X-2763.
11001 10 mar 12

SE DESEA COLOCAR UNA JOVEN española de criada de cuartos o comedor, tiene buenas recomendaciones y lleva tiempo en el país. Telf. F-6249.
10987 10 mar 13

DESEA COLOCARSE ESPAÑOLA PAra criada de mano o cuartos, siendo muy práctica en el servicio, con buenas referencias. Informan, teléfono M-9578.
10959 10 mar 12

SE DESEA COLOCAR UNA JOVEN española, para criada de mano, es seria y formal y tiene referencias. Llamen al Telf. U-6672.
10967 10 mar 12

DESEA COLOCARSE UNA MUCHAcha española para criada de mano o de comedor, sabe servir bien a la rusa, es formal y trabajadora, tiene buenas referencias. M-4612.
10965 10 mar 13

SE DESEA COLOCAR UNA CRIAda de mano o de cuartos, manejadora o para cocinar y limpiar corta familia, tiene buenas referencias, informan, Telf. F-3812.
10926 10 mar 13

DESEA COLOCARSE UNA MUCHAcha de criada de mano, no tiene inconveniente en ayudar con un niño, es seria y formal y tiene referencias. Telf. FO-2627.
10925 10 mar 12

SE DESEA COLOCAR UNA JOVEN española, para criada de mano o manejadora, algo de cocina. Teléfono A-8572.
10946 10 mar 12

SE DESEA COLOCAR UNA JOVEN española para criada de mano, tiene buenas referencias. No tiene pretensiones. Telf. M-4212.
10945 10 mar 12

DESEA COLOCARSE UNA JOVEN española de criada de mano o manejadora. Informan en teléfono F-5892.
10939 10 mar 13

SE DESEA COLOCAR UNA JOVEN española para criada de mano o manejadora, lleva poco tiempo en el país y tiene referencias. Hotel Cuba. Telf. M-8481.
10933 10 mar 13

DESEA COLOCARSE UNA MUCHAcha peninsular de criada de manos en casa de moralidad. Informan: en en el Teléfono FO-7201.
1106 11—14 Marzo.

JOVEN ESPAÑOLA SE OFRECE de criada de cuartos o manejadora, sabe trabajar y cumplir con su deber. Tiene buenas referencias de las casas que trabajó. Tel. F-6269.
10675 9—12 Marzo.

JOVEN ESPAÑOLA DESEA COLOcarse de criada de mano o para cuartos y cosas, es formal y no muy jovencita, tiene quien la recomiende o para acompañar una señora no le importa ir fuera de la Habana informan al teléf. Belascoaín núm. 6 altos, U-8020.
10760 9—12 marzo.

SE DESEA COLOCAR UNA JOVEN española para criada de mano, tiene referencias de las casas donde trabajó. Cuba 24, habt. 33. Teléfono M-4510 y M-1431.
10768 9—12 Marzo.

SE DESEA COLOCAR UNA JOVEN española de criada de mano o manejadora. Tiene buenas referencias. Desea casa de moralidad, FO-9347.
10739 9—12 Marzo.

SE DESEA COLOCAR UNA JOVEN española para criada de manos. Teléfono X-3689.
10785 10—13 Marzo.

SE DESEA COLOCAR UNA JOVEN de color para limpiar; entiende algo de cocina; sabe cumplir con su obligación. F-5041.
10786 10—13 Marzo

DESEA COLOCACION UNA JOVEN española para cuartos o comedor, tiene recomendaciones de donde ha trabajado, si no es familia seria, se agradece no molestar. Informan Teléfono F-4351.
10753 9—12 Marzo.

JOVEN ESPAÑOLA CON RECOMENdaciones desea colocarse ya sea de criada de manos o manejadora. Teléfono M-4085.
10750 9—12 Marzo.

DESEA COLOCARSE UNA SEÑORA española de mediana edad, para criada de manos o limpieza. Tiene referencias. Informan en la Casa Cayon, Neptuno 168. Teléfono A-4238.
10690 9—12 Marzo.

SE OFRECE UNA SEÑORA PARA la limpieza de cuartos, coser y cortar figurín francés. Tiene informes. Teléfono U-6987. Calle H Upmann.
10709 9—12 Marzo.

SE DESEA COLOCAR UNA JOVEN española para criada de manos o manejadora. Tiene referencias. Informan Teléfono A-0814.
10666 9—12 Marzo.

SE DESEA COLOCAR UNA PENINsular de criada de manos o de cuartos, sabe cumplir con su obligación, lleva tiempo en el país, tiene buenas referencias. Informes Vapor 36, Teléfono U-6727.
10706 9—12 Marzo.

DESEA COLOCARSE JOVEN ESPAñola para criada de manos o cuartos, es trabajadora y tiene referencias. Informan Teléf. U-4669. Preguntar por Lola.
10703 9—12 Marzo.

SE DESEA COLOCAR UNA MUchacha para limpiar todo el día o por horas y una señora para lavandera o limpiar. M-4341.
10725 9—12 Marzo.

SE DESEA COLOCAR UNA MUCHAcha española de criada de manos o manejadora; tiene referencias de la casa donde trabajó. Informes: Teléfono A-0502.
10828 10—13 Marzo.

SE DESEA COLOCAR UNA JOVEN para criada de manos o manejadora. Informan: San Miguel 127. Telf. U-5897. 10813 10—12 Mar.

Se Ofrecen

Criadas

DESEA COLOCARSE UNA SEÑORA española de mediana edad, para limpiar y ayudar a la cocina; no tiene pretensiones. Llame al Telf. F-5572.
10877 10—12 Marzo

SE DESEA COLOCAR UNA JOVEN española de criada de manos; sabe cocinar; tiene recomendaciones; Informan: Teléfono U-3453.
10800 10—13 Marzo

SE OFRECE ESPAÑOLA PARA CRIAda de mano o para cocinar, tiene referencias. Telf. F-4363.
10976 10 mar 12

DESEA COLOCARSE DE CRIADA de cuartos, señora española, en casa de moralidad; sabe coser y cortar por figurín. Jesús María 113, M-5492. 10839 10—13 Marzo

DESEA COLOCARSE UNA MUCHAcha española de criada de cuartos, comedor o manejadora. Lleva tiempo en el país; tiene buenas referencias de las casas donde ha trabajado; desea casa de moralidad. Informan: X-2639.
10838 10—13 Marzo

SE DESEA COLOCAR UNA JOVEN española de criada de manos, entiende un poco de cocina. Tiene buenas referencias donde ha trabajado. Informan en Economía número 10 altos. Teléf. M-4870.
10727 9—12 Marzo.

Criados

SE DESEA COLOCAR UN JOVEN español de criado de mano acostumbrado a todo servicio fino sirve a la rusa o como le pidan hago coteles, salgo al campo como al interior tengo referencias de donde trabajé. Llamen al tel. A-3488.
UH 10779 12 Mar 14

JOVEN JAPONES

Desea colocarse en casa particular, buen criado de manos; es serio y trabajador. Informan: Telf. M-7815.
10852 10—12 Marzo

JOVEN ESPAÑOL DESEA COLOCARse en casa particular, que sea buena, de criada de mano, referencias las que quieran. Telf. FO-1198.
10995 10 mar 12

DESEA COLOCARSE UN JOVEN ESpañol para criado de mano, sabe todo servicio fino y sabe hacer cocteles y tiene muy buenas referencias de donde ha trabajado y con la misma una criada de mano, o cuartos. Españolas. Telf. M-1860.
10996 10 mar 12

SE OFRECE CRIADO DE MANO PEninsular, habituado todo servicio fino, con referencias de casas conocidas. También un joven segundo criado, portero, camarero, fregar máquinas, jardinero, ayudante cocina, Telf. A-4792. Tintorería.
10962 10 mar 12

DESEA COLOCARSE UN HOMBRE para criado de manos o camarero. Entiende de varios trabajos que son necesarios en casa. Tiene recomendación. Teléfono I-6399.
10792 10—13 Mar.

SE DESEA COLOCAR UN JOVEN ESpañol de criado de manos; está práctico en servicios de mesa; sabe coser y planchar bien en ropa de caballero. Tiene buena presentación y buenas referencias en donde ha trabajado. Teléfono A-1304. Pregunte por Ramón. 11054 11—17 Mar.

DESEA COLOCARSE UN CRIADO DE manos; serio y formal; sirve igual a la rusa que a la criolla; con referencias de las casas que ha trabajado; no le importa salir al campo. Calle G 223. Telf. F-5647.
10417 7—12 Marzo.

CRIADO DE MANOS ESPAÑOL SE ofrece, práctico en servicio fino de casa particular; con buenas referencias; sin pretensiones. Telf. A-6505.
10821 10—12 Marzo

SE DESEA COLOCAR UN JOVEN ESpañol de criado de manos; es honrado y trabajador; tiene buenas referencias de las casas que trabajó. Informan: calle Cárdenas núm. 13. Teléfono M-4384.
10831 10—12 Marzo

Cocineras

SE DESEA COLOCAR UNA BUENA cocinera de color de mediana edad. Calle Luz 45. Teléfono M-5246.
10568 8—12 Marzo.

SE DESEA COLOCAR UNA SEÑOra de mediana edad para cocinar y limpiar. Tiene referencias. Informan Tel. F.O. 2757.
10749 9—12 Marzo.

SE DESEA COLOCAR UNA COCInera española, entiende de repostería, tiene muy buenas referencias. Informan 3a. y 6 núm. 403. Teléfono F-6059. Vedado.
10721 9—12 Marzo.

DESEA COLOCARSE DE COCINERA o para hacer limpieza una señora española, es formal y tiene referencias. Teléfono A-2981.
10731 9—12 Marzo.

SE DESEA COLOCAR UNA JOVEN de color para cocinar, sabe hacer toda comida criolla y dulces. Duerme fuera, tiene referencias. Buen sueldo. Teléf. M-3509 y FO-2701.
10769 9—12 Marzo.

SE DESEA COLOCAR UNA JOVEN española para la cocina, sabe guisar a la criolla, a la española y a la americana. Sabe trabajar y tiene buenas recomendaciones. Informe al teléfono U-6790.
10711 9—12 Marzo.

SEÑORA ESPAÑOLA DESEA COLOcarse para cocinar. M-5173.
11039 11—14 Marzo

SE DESEA COLOCAR UNA JOVEN española para cocinar; entiende de repostería; tiene referencias. Telf. M-8802. 10851 10—12 Marzo

SE DESEA COLOCAR UNA JOVEN española; lleva tiempo en el país; sabe cocinar y tiene muy buenas referencias. Teléfono M-4469, Prado 93, esquina Neptuno.
10846 10—13 Marzo

SE DESEA COLOCAR ASTURIANA de cocinera o criada de manos o manejadora; sabe trabajar de todo si le dan buen sueldo; va a los repartos; tiene buenas referencias. Informes: A-8489.
10836 10—13 Marzo

DESEA COLOCARSE UNA ESPAÑOla para matrimonio solo, para cocinar y limpiar; duerme en la colocación. Llame al teléfono M-5424.
10834 10—13 Marzo

SE DESEA COLOCAR MUCHACHA española de cocinera y limpiar si es corta familia; hace dulces; y otra muchacha de criada de manos o manejadora. M-4781.
10827 10—12 Marzo

SE DESEA COLOCAR COCINERA REpostera. Cocina ala española y criolla e italiana y francesa. Sabe su obligación; hace plaza y tiene referencias. Informes: F-1098.
10789 10—12 Mar.

UNA MUCHACHA DE COLOR DESEA colocarse para cocinar a corta familia o para el servicio de corta familia. Para informes: en el Teléfono U-6339. 10781 10—12 Marzo

SE DESEA COLOCAR UNA MUCHAcha española para cocinar y limpiar o manejadora; tiene buenas referencias. Teléfono A-2921.
10887 10—12 Marzo

SE OFRECE UNA SEÑORA CON DOS niños que la quieran a cambio de su trabajo; sabe cocinar bien o para limpieza. Informan: Jesús María 103 Julia. Lo mismo sale para el campo. 10835 10—12 Marzo.

COCINERA REPOSTERA, DESEA colocarse, cocina criolla y española, tiene buenas referencias, llame a Dolores. Telf. M-5895.
10983 10 mar 12

SE OFRECE UNA GRAN COCINERA española, repostera, joven, tiene muy buenas referencias y desea casa moralidad. Telf. M-9578.
10958 10 mar 12

DESEA COLOCARSE UNA JOVEN de color, para cocinar corta familia. Telf. F-6117.
10968 10 mar 12

Se Ofrecen

Cocineras

UNA SEÑORA DE MEDIANA EDAD desea colocarse para cocinar y ayudar a la limpieza o criada de manos; duerme fuera. Telf. M-2985.
10865 10—13 Mar.

DESEA COLOCARSE UNA SEÑORA española de mediana edad, de cocinera, cocina criolla y española, duerme en la colocación y tiene referencias o para cocinar y limpiar para matrimonio solo o corta familia. Informan, Telf. M-1860.
10985 10 mar 12

SE DESEA COLOCAR UNA SEÑOra española, para cocinar y limpiar, desea casa de moralidad, es limpia y trabajadora, tiene buenas referencias. Telf. A-2992.
10912 10 mar 13

SE OFRECE UNA COCINERA ESpañola para cocinar y limpiar para matrimonio o corta familia, con referencias. Oquendo 36. Telf. U-7084.
10923 10 mar 13

SEÑORA ESPAÑOLA DE MEDIANA edad, desea colocarse para cocinar o para todo, siendo corta familia, referencias, prefiere Vedado y dormir fuera. Telf. F-6061.
10950 10 mar 12

SE DESEA COLOCAR UNA SEÑOra española para cocinar y limpiar, no duerme en la colocación. Tiene referencias. Informan, M-4871.
10948 10 mar 12

SEÑORA ESPAÑOLA DE MEDIANA edad desea colocarse de cocinera en casa seria y de moralidad, cocina española y criolla, siendo corta familia. Telf. M-4871.
10949 10 mar 12

JOVEN ESPAÑOLA DESEA COLOcarse cocinera, sabe criolla, española e italiana, sabe hacer plaza si lo desean; en la misma otra joven para criada de cuartos, sabe coser, cortar. No duermen fuera. Teléfono M-2874.
10942 10 mar 12

SE DESEA COLOCAR UNA ESPAñola de cocinera o para corta familia para limpiar y cocinar, tiene referencias y no tiene pretensiones. Telf. M-4781. Vives 170.
10936 10 marzo 12

Cocineros

UN COCINERO Y REPOSTERO ASIAtico, experto en el arte, cocina a la criolla y española y francesa, ofrece sus servicios tanto para el interior como para la capital, al comercio y a particulares. Informan, Zanja 47, segundo piso. Telf. U-7573. M-4579, preguntar por Ramiro Lay.
10596 8 marzo 11

COCINERO ASIATICO JOVEN: COCIna excelentemente criolla, española y sabe hacer repostería fina. Siempre cumplidor de su obligación. Tiene recomendación. Informan: calle Lealtad 96, Teléfono U-6939.
10805 10—13 Marzo

BUEN COCINERO DEL PAIS PARA casa particular, Telf. M-4494: hago dulces; voy barrios extremos y al campo si pagan viajes; tengo buenas referencias.
11025 11—14 Marzo

UN JOVEN ASIATICO, MUY BUEN cocinero y repostero, desea colocarse en casa particular; sabe cocinar a la criolla, española y francesa. Tiene buenas referencias. Informan Calle Salud 26, pregunte por Manuel Lima. Teléfono M-2773.
10806 10—13 Marzo

SE DESEA COLOCAR UN JOVEN DE color para cocinero y repostería; sin pretensiones. Llame M-4592.
11038 11—14 Marzo.

DESEA COLOCARSE UN COCINERO joven español, muy trabajador, económico y limpio; con inmejorables recomendaciones de familias particulares y de casas de comercio; entiende de postres y es fiel cumplidor de sus obligaciones. Llámelo al Teléfono A-9121.
11060 11—14 Marzo

COCINERO REPOSTERO JOVEN, ESpañol, se ofrece para casa particular, sabe las tres cocinas y pastelería, con buenas referencias. Informan, A-9704.
10901 10 mar 12

COCINERO ASIATICO, JOVEN, DEsea colocarse en casa particular, cocina muy excelentemente criolla, española y americana. Sabe hacer repostería fina; también tiene recomendación. Informan, M-9578.
10960 10 mar 12

Jardineros

JARDINERO ESPAÑOL SE DESEA colocar. Sabe desempeñar su obligación; tiene referencias de su comportamiento de 5 años, de familia que trabajó. Es trabajador; friega máquinas; desea familia de respeto. Informes, a todas horas. Teléfono FO-2723, Feliciano (bodega).
10850 10—13 Marzo

AVISO

Un buen jardinero, se ofrece para arreglar jardines y cuidarlos por horas, a precios baratos, y se garantiza el trabajo, aproveche que es la mejor estación del año para arreglar sus plantas. Llame al teléfono FO-3164, Mosquera.
9590 2 mar 12

Varios

MATRIMONIO ESPAÑOL DE MEDIANA edad, que perteneció al comercio, de moralidad y solventes, se hacen cargo de administrar casa de departamentos y habitaciones y cuanto a ello se relacione. Si no es asunto serio, no se moleste. Carlos Tercero 265-A, casi esquina a Zapata. Departamento 14.
10801 10—15 Marzo

SE OFRECE UN ESPAÑOL DE MEdiana edad para portero, sereno, limpieza e oficina o para cuartos, tiene buenas referencias. Informan M-4505.
10719 9—12 Marzo.

SE DESEA COLOCAR UN MUCHAcho español de 23 años. Presta sus servicios de camarero, sirviente o de encargado en casa de inquilinato, habiéndolo sido cinco años; lo mismo para un garage. Puede llamar al Telf. M-5291.
10866 10—13 Marzo

SE OFRECE INGLESA DE MEDIAna edad para cuidar enfermos o dar masajes, habla español y tiene muy buenas referencias, no tiene pretensiones. Telf. A-3343.
10924 10 mar 12

SE OFRECE ESPAÑOL PARA COBrador, portero o cosa análoga, tiene referencias. Telf. M-4011.
10903 10 mar 13

YOUNG JAPONES DESIRES POSITion as gardnes or houseworks in city and country, has experience, good reference. Telf. A-8780.
10979 10 mar 13

SE DESEA COLOCAR MUCHACHO español, recién llegado, dispuesto para cualquier trabajo fuerte; conoce algo de zapatero. Telf. I-7293.
10826 10—13 Mar

SEÑOR DE MEDIANA EDAD, DEdicado al comercio por muchos años, se ofrece para cobrador, diligencias, limpieza de bufete, oficina, compañía, etc. Dará referencias. Avise de 1 a 2 y de 5 a 6 de la tarde. A-1818, Sr. Fuente. 10845 10—13 Mar.

Agencias de Colocaciones

PIDA SUS SIRVIENTES A QUIEN le ofrezca garantías. La Agencia Montalvo las tiene. Calle 17 esquina a F. Vedado. Telf. F-4427.
7319C 25 mar 27

NUESTRO SERVICIO PERMANENTE provee exclusivamente criadas escogidas, con referencias. Para familias solventes y moralidad. Declinamos intervención en colocaciones de escala inferior. La Rápida. U-8221. Carlos III 8-C.
10585 8 marzo 15

LA PRIMERA DE AGUIAR, AGENcia. Pida a este teléfono, A-3090 todo cuanto personal usted necesite, de todos los giros y estará bien servido. F. V. Aguilera 53. Alonso.
10876T 10—18 Marzo

Agencias de Colocaciones

LA PURISIMA: A-0339: SOL 112: Ofrecemos criadas, cocineras, fregadores, chauffeurs, lavanderas, dependientes y buen personal para hoteles. Servicio hasta las 10 p.m. Sánchez. 10316T 6—16 Marzo.

FANNY AGENCIA INTERNACIONAL

Presidente Zayas (O'Reilly) 9 1|2, departamento 6. A-4175. Ofrecemos sin costo alguno, servidumbres de todas nacionalidades, de confianza y con referencias. Pida su empleado o su empleo a esta Agencia, y será atendido inmediatamente.
8608 24 mar 23

AGENCIA "EL SOL", OFRECEMOS cocineros, ayudantes, fregadores, repartidores de cantinas, criados, camareros, dependientes de café y fonda, choferes y fregadores de máquinas, criadas, cocineras y manejadoras. M-1860.
10986 10 mar 13

LA MATANCERA

A-7740. Sirve rápidamente cocineras, criadas, toda clase de servidumbre y empleados de ambos sexos con referencias. Calle Sol 103. Servicio permanente a todas horas.
9626 2 mar 2 abril

AGENCIA DE COLOCACIONES Márquez. La más moderna del Vedado, le ofrece un esmerado servicio de criados del país y extranjeros. Calle C y Calzada. Teléfono F-3038.
7385C 10—16 Marzo

Se Compran

Casas

COMPRO CASA EN LA HABANA, DE tres plantas, que rente el 8 0|0 libre y a precio de situación. Si no es moderna no me haga perder el tiempo. No trato con corredores. Teléfono F-1996.
UH C7389 10 mar 13

Muebles y Prendas

COMPRO MUEBLES

Modernos de casa y de oficina, archivos, máquinas de escribir, radios, joyas y objetos de arte y valor. Pagamos bien y atendemos en el acto.

"LA REGENCIA"

SUAREZ 8 Y 10. TEL. A-6628
8142 18 marzo 20

COMPRO TODA CLASE MUEBLES, neveras, archivos, burós, máquinas de escribir, pianos, vajillas de todas clases; ropa de señoras, de caballeros. Llame Telf. A-0514. Casa Lavín.
10487T 7 marzo 13

COMPRO TODA CLASE DE MUEBLES finos; juegos de cuarto, grandes, chicos; comedor; sala; lámparas finas; muebles oficina; ortofónica; escaparates sueltos; baúles finos. Pago buenos precios, por necesitarlos. Llame al Telf A-2253.
10549 8—13 Marzo.

COMPRO MUEBLES MODERNOS TOdas cantidades; máquinas singer ovillo central; y de escribir; burós; archivos; mamparas y divisiones de cristal. Avise al A-6620. Negocio rápido y serio. Salud 3.
10552 8—7 Abril.

COMPRAMOS JOYAS ANTIGUAS, espejos y muebles antiguos, de buena calidad. Se paga bien. Snider, Prado 78. Teléfono A-9284.
10848 10—9 Abril

COMPRO DOS SILLONES DE BARbería. Teléfono I-7675.
10841 10—13 Marzo

COMPRAMOS MUEBLES, MAQUINAS de coser y escribir, discos de todas clases y empeñamos toda clase de objetos de valor. "El Encanto", casa de préstamos. Compostela 129, próximo a Luz. Teléfono A-2545.
10431 7—12 Marzo.

COMPRO JOYAS

Máquinas de escribir y de coser; cámaras fotográficas; prismáticos; ropa y toda clase de objetos de valor.

"LA SULTANA"

Suárez 3. Teléfono M-1914.
Nota:—Todos estos artículos los empeño con un módico interés.
10464 7—6 Abril.

COMPRAMOS ORO, PLATINO Y PLATA, bolsas de oro de señora y caballero, cadenas, abanicos, pulsos, relojes, monedas de cualquier nación y otras joyas antiguas. También vamos a domicilio. Fabricamos y arreglamos joyas y relojes. Carballal Hnos., San Rafael 133. Telf U-5744.
7193T 14 mar 16

VIDRIERAS

Compramos de todas clases, y cualquier cantidad que usted quiera vender. Llame al Teléfono U-7750 y será atendido. 9782T 3—18 Mar.

Varios

COMPRAMOS TODA CLASE DE HIErro y de maquinaria en general; metales. Adrián Zulueta. Telf. F-1805.
9931 4—14 Mar.

CREDITOS INCOBRABLES

Compro, contra particulares o comerciantes, solventes o insolventes. F. Fernández. Compostela, 32, altos. M-8855. 10244 6—12 Marzo.

COMPRO TODA CLASE DE CONTAdores, pagándolas en el acto; vengan o avisen M-9571. Si usted tiene alguna, escriba a J. R. Ascencio, Campanario 89, Habana.
10423 7—6 Abril.

Se Venden

Casas

CON FACILIDADES DE PAGO, CAsitas en Almendares, modernas, bien distribuidas, poco dinero entrada, resto largo tiempo. También al contado; precios bajos, tengo algunas. Rodríguez, U-5928.
10065 5—14 Marzo.

SE VENDE UN CHALET DE REciente construcción, en el Reparto Buenavista: tres cuartos y uno de criados; portal; sala y saleta corrida; dos baños intercalados; cocina, garage y patios laterales. Informes: FO-2429, a cualquier hora, menos de 11 a.m. a 6 p.m.
10825 10—13 Marzo.

EN LO MAS ALTO DE SANTOS SUArez. Vista Alegre y Mayía Rodríguez, estoy terminando soberbio chalet, puro Renacimiento, gran jardín frente y costado, tres dormitorios, cocina amplia, la última palabra en baño, garage y cuarto alto, si le interesa véalo y aprecie la decoración de todos sus departamentos, doy facilidades, dueño en la misma. Telf. X-1845.
10928 10 mar 12

SE VENDE: BUENA OPORTUNIDAD casa con portal; sala; saleta; siete cuartos; servicios intercalados; todo de azotea; de hierro y concreto, más dos cuartos y un servicio en el fondo; garage; son 410 metros; todo fabricado. Costó $17.500 y véndola $8.900. Informa: su dueño, en la misma. Serafines 5, esquina a Vega. P. Martínez.
10794 10—14 Marzo.

$2.750. PALACIO REGALADO, AZOtea, mampostería, Churruca 64, Cerro, portal, sala, saleta, tres cuartos, cocina, servicios, patio, traspatio. Dueño, Campanario 28, altos. M-7329.
10993 10 mar 16

Se Venden

Casas

REPARTO ALMENDARES CHALETS A PLAZOS

En lo mejor del Reparto Almendares vendemos a $3,500 y $4,000 unos chalets. Dar de contado $400 y el resto a pagarlo a razón de $40 mensuales. Llaves e informes, Dumás y Alpendre. 9 a 12, Reparto Almendares.
10902 10 mar 13

AUROVECHE OPORTUNIDAD

En lo más alto de la Loma Chaple, se vende un precioso chalet de dos plantas independientes, con frente a dos calles, propio para personas de gusto; con las comodidades siguientes: cada planta consta de jardín, portal; sala; recibidor; tres cuartos; un lujoso baño en colores, único en su clase; precioso comedor estilo Renacimiento español; amplia cocina con calentador automático y una buena terraza donde se divisa un precioso panorama; cuarto y servicio de criados para cada planta y garage para dos máquinas. Está sin estrenar y lujosamente decorado. En la misma informa su dueño, San Carlos 37. Su precio es una ganga, $13.000. Véala y se convencerá. Se dan facilidades de pago.
10894—95 10—14 Marzo.

GRAN NEGOCIO: SE VENDE CASA de huéspedes muy acreditada; 20 habitaciones; todas alquiladas; hay abonados a comer 35 y todos los de la casa. Se vende muy barata, por tener su dueño que viajar. Se puede ver: Belascoaín 64.
11068 11—14 Marzo

VENDO PRECIOSA CASA CON TOdas comodidades; 400 metros terreno y árboles frutales; en el Reparto La Esperanza. Precio, como quiera. Más informes: su dueño, tel-fono M-3040.
10882 10—9 Abril.

BUEN NEGOCIO AL PRESENTE Y para el futuro. Se vende o se alquila, en el pueblo de Caraballo, una casa de 575 metros en la Calle Real, esquina, propia para establecimiento de víveres y panadería, con armatostes y mostrador para los víveres y maquinaria y horno nuevo en la panadería. Hay también casa de vivienda. Informes, Suárez, Tous y Cía., Lamparilla número 1. Telf. A-5540.
10906 10 mar 20

MARIANAO: VENDO CASA: JARDÍN portal; sala; saleta; 3 cuartos; baño; garage; al fondo dos cuartos independientes. $3.500, Quijano y Pasaje. Propietario: Neptuno 42, vidriera tabacos. Díaz.
9879 4—12 Marzo.

SE VENDE UNA CASA DE TRES plantas, en la calle Angeles. Se da muy barata por tener que arreglar asunto de familia. Informa: Manuel Martínez Cádiz. Notaría del Dr. Rivero, de 9 a 12 y de 3 a 5. Chacón 25 (bajos).
10305 6—14 Mar.

VENDO UNA CASA DE 4 PLANTAS, 2 años de fabricada; es esquina. Los bajos, todo comercio; en las mejores partes de San Lázaro. Renta: $500. Se da barata. Informes: Campanario número 35, pregunte por Manolo
10315T 6—14 Marzo.

SE VENDEN DOS CASITAS DE 200 metros, en Estévez 145 y 145 1|2, fabricación moderna, se dan baratas, pudiendo el comprador pagar la mitad y el resto dejarlo en hipoteca cómoda. Informan, A-1337.
10362 6 mar 16

EN $5.000 CASA INQUILINATO VENdo. Tiene dos accesorias; ocho cuartos; todo mampostería. Sin gravamen; 300 metros fabricación. Salvador 14. Informan: Telf. I-5895.
10415 7—22 Marzo.

CALABAZAR, Reparto GIBARO: SE vende una casa de sala; portal; dos cuartos; hall; comedor; cocina; baño; patio y un solar al lado, con agua, luz, tranvía por el frente, calle, guagua La Aliada a dos cuadras. Informes, en la misma, Calle Berenguer y Dolores Rubio. Precio: $800 pesos. Horacio Bori.
11035 11—14 Marzo

VIBORA, VENDO CASA MODERNA, muy fresca, una cuadra antes del paradero, jardín, portal, sala, saleta, tres habitaciones, comedor, servicio intercalado y criados. Informa su dueño, Carmen 27.
9178 27 mar 14

VENDO CASA

En el paradero del Cerro, con sala, saleta, tres habitaciones, comedor al fondo, cocina y servicios a la brisa, por urgirme mucho la venta, se la doy en $4,000, siendo antes del día 30, pues ese día me embarco. No quiero corredores ni pago corretaje. Informa, M. Tamargo en Infanta y Carlos III, café Almendares. De 2 a 5. Teléfono U-6988.
10577 8 marzo 13

SE VENDE UNA PROPIEDAD CON seis casas, todas de nueva construcción y provistas de los detalles más modernos, en $30.000.00 Informa: L. López, San Rafael 36.
10419 7—115 Marzo.

SE VENDE UNA CASA EN LA CAlle Princesa entre San José y San Luis, Villa Isabel, Jesús del Monte. Informan Teléfono A-2917.
10710 9—15 Marzo.

WASHINGTON 40, CERRO: E VENde esta casita de ladrillo y azotea, en $1.800 moneda oficial. Informan: en Daoiz 24, Cerro.
10810 10—25 Marzo

VENDO CASA NUEVA BIEN FABRIcada, de citarón y bien decorada. Muchas facilidades de pago. Calle D entre 14 y 16, Almendares. Nicolás Gómez, constructor. FO-9185.
10285 6—12 Mar.

SE VENDE UNA CASA TERMINADA de construir, con decoración especial, techo monolítico, portal; sala; dos cuartos; baño intercalado completo; comedor; cocina; patio y traspatio. Flores entre Santos Suárez y Enamorados, media cuadra de la línea. Informan: Enamorados 55.
8895 26—13 Mar.
9487 1 Mzo. 8.

UNA GANGA

En la Calzada del Luyanó. Vendo una ciudadela. Tiene 14 x 40, buena renta, se da por la mitad de su valor, está próximo a Toyo. Informa Francisco Fernández, en Muralla 76, altos, de 11 a 2.
10625 8 mar 12

POR EMBARCAR: EN $30.000 SE vende casa Neptuno, próxima al Parque; da 9 por ciento libre. Su dueño: Calzada 43, Vedado.
10542 8—14 Marzo.

Fincas rústicas

CALVARIO, ARRIENDO UNA FINca, casa, muchos frutales, pozo en Calzada. Varias empresas de autos comunican al Calvario con la capital. F-4553, informan.
10730 9—13 Marzo.

VENDO MAGNIFICA FINCA, CARRETERA entre Arroyo Arenas y Punta Brava, casi dos caballerías. Precio situación; facilidades. FO-1424 o A-7151, de 11 a 12.
10824 10—15 Marzo

FINCA 7 CABALLERIAS PROPIA PARA SEMBRAR PAPAS

Se vende, se arrienda o se permuta por casa en la Habana. Tierra de primera de primera, situada en la Carretera Central y muy próxima a Guanajay. Tiene frutos menores, frutales, 5 casas, un chalet, un tractor, camiones, luz, teléfono, muchas palmas, un pozo de agua medicinal para el estómago. Señor N. Nonell. Cuba 25, altos. Telf. M-9244. Esta finca tiene regadío e implementos de agricultura y avicultura. También cambio una finca de 14 caballerías en Santa Clara, por una casa en la Habana.
10963 10 mar 13

M.E.C.D. 2016

Se Venden

Fincas Rústicas

VENDO FINCAS DE TODOS TAMAÑOS, donde usted me las pida. Sólo me dedico a fincas 2.200 varas, frente a Belén. FO-1168, Avenida Tercera y Calle 3, Julio Rodríguez.

Vendo fincas, arrendadas, producen 8 por cientoá pago adelantado por año; buenas tierras, a 30 kilómetros Habana, carretera y ferrocarril 12 kilómetros. Avenida Tercera y Calle 3, Buena Vista, FO-1168, Julio Rodríguez. 10566 8—16 Marzo

SE VENDE O SE ARRIENDA, FINCA de cinco caballerías, frente a Carretera, muy llana, tierra colorada, también se cambia por propiedad urbana o se deja dinero en hipoteca. Informan, panadería La Moderna. Real 83, Marianao. Teléfono FO-7015. El mejor porvenir es la agricultura. 11013 10abril 9

FINCA RUSTICA, FRENTE AL COlegio de Belén, a diez minutos de la Habana. Dos caballerías y media, propia para vaquería o frutos menores, agua abundantísima, luz eléctrica y carretera buena. Arriendo o cedo muy barata. Informan: en el Teléfono F-6370. 11042 11—21 Marzo

POR EMBARCARME VENDO, ADmitiendo pequeña cantidad de entrada o cambio por propiedad en la Habana, preciosa finca para recreo, crías o explotación. Quince minutos de la Habana. Dos casas con servicios sanitarios, luz eléctrica, teléfono, buena portada, cerca Peerles, dos pozos fértiles, bonita cañada con mucha agua, tanque regadío, diez mil galones, más de seiscientas palmas, muchos frutales, inmejorable para la salud. Linda con buenos vecinos. Informes, Rivas, U-2103. 10648 8 mar 13

Solares

SE VENDE UN SOLAR EN ARROyo Apolo, que mide 400 metros, pegadito al terreno del Centro Gallego, en el que fabricarán su nueva y real Quinta. Informan en Salud número 133, altos. Hora, de 2 a 4 a. m. 6709 11 marzo 15

AVISO, UNA VERDADERA GANGA. Se vende en lo mejor de Santa Emilia entre Paz y San Julio, una parcela de terreno con 568 varas, tengo que embarcar el primero de abril, es un gran negocio para el que quiera fabricar, deja más de la mitad del dinero en hipoteca en el mismo, no pierda tiempo, véame hoy que tal vez mañana sea tarde. Este anuncio dura poco. José Braña, Rubalcaba 13, Habana. 10947 10 mar 18

SE VENDE UN SOLAR DE 14x51 acera de sombra; dos líneas por el frente, en la calle Juan Delgado casi esquina a Milagros, Reparto Mendoza, Víbora. Informes: Galiano 105. 10780 10—18 Marzo

MAGNIFICO SOLAR A LA BRISA(cedo para fabricar o vendo a plazos. Avenida de Consulado entre Nueve (Línea tranvía) y Diez, Reparto Ampliación Almendares. Informa: Pagadizabal. A-1294 M-7348. 7142 14—16 Mar.

VENDO SOLAR EN AVENIDA DEL General Lee esquina Cortina, mide 800 metros por 20 de frente, por 40 por la Avenida. Se da barato. Informes, Espada número 4. 10159 5 marzo 20

PUNTO IDEAL: ALTURAS DEL RIO Almendares; se venden dos solares frente al Conde del Rivero. $8 vara. Trato directo. Telf. F-3041. 10108 5—15 Marzo.

VENDO SOLAR A VEINTE METros Calzada Luyanó y Cueto es una ganga, buenas medidas 275 varas, dejo parte Hipoteca. Doy de 1.000 a 5.000 pesos o compro una casa moderna en Santos Suárez que sea negocio. Pérez 23 entre Juana Alonso y Pruna, Luyanó. 10742 9—14 Marzo.

TIVANCO MENDOZA. 1.112 VARAS brisa, Cortina entre Estévez y Lacret, $3. Buenavista: 782 varas, 5ta. Avenida entre 1 y 2, a $3.00. Buenavista: 695 varas, Séptima Avenida entre 5 y 6, a $2.25. Tamarindo: 456 varas, calle Tamarindo entre Vega y Flores, $7.00. Albareda. A-0290. 9231 8—13 Marzo.

¡MAGNIFICA OPORTUNIDAD! EN 23. VEDADO
Le vendo de $10 a $13 vara la medida que usted solicite. También en las calles 20, 21, 22, 24 y 26, con grandes facilidades de pago. Informa su duaño: Dr. Aranda y M. Sañudo. Mercaderes 9, Depto. 3, de 10 a 12 a. m. Teléfono M-6173. D_2 E-223 Indf. 26 En.

EN CARLOS III
Bonita inversión para triplicar el dinero. Vendo una pieza de terreno firme, muy plano, mide 23.58 varas de frente por 47.17 de fondo, dando frente a la Quinta de los Molinos y a una cuadra de Infanta, Vendo todo o la mitad. Se da muy barato. Doy facilidades de pago. Su dueño, J. Bruno Zayas número 15 esquina a Vista Alegre. Teléfono I-1129. 8053 20 mayo 22

GANGA. POR TENER QUE AUSENtarse, y por lo que quieran dar, se traspasa el mejor solar de la Calzada del reparto La Lira. Negocio rápido. Informa, Juan Alemany. Teléfono M-1724. 9909 4 marzo 14

SANTOS SUAREZ: VENDO SOLAR 13.66x38.96. Durege entre Stos. Suárez y Enamorados, al lado de la bodega, media cuadra tranvía. Telf. I-7782. 10462 7—17 Marzo

Establecimientos

VENDO UN NEGOCIO
Venta mensual, 14,000 pesos, también se admite socio que tenga contabilidad, para dar más detalles, Jesús del Monte 305, almacén, escritorio, señor García.

GANGAS VENDO
bodegas, escoger, de un mismo dueño, para retirarme del negocio, no quiero perder tiempo. Informes de ellas, Jesús del Monte 305, almacén, escritorio, señor García.

VENDO UNA BODEGA
Sola de esquina, propia para principiantes, con vida propia. Venta diaria, 60 pesos, en 4,200 pesos se cambia por propiedad o se dan facilidades pago por tener yo otros negocios. Informes, Jesús del Monte 305, almacén, en el escritorio, señor García.

VENDO UNA ESQUINA
de x 40, todo comercio, rentando $250 en un recibo, todo moderno. precio 35,000 pesos, también se cambia por finca de campo que sirva para siembras. Informes, Jesús del Monte 305, escritorio, señor García, almacén.

VENDO UNA CASA
Frutos del país, víveres finos, panadería, dulcería. También se admite socio para la administración, con poco dinero. Informes, Jesús del Monte 305, almacén, escritorio, señor García.

VENDO UNA CASA
En San Nicolás, pegada a Monte, 8 x 18, dos plantas, comercio, 10,000 pesos, vale 15 mil. Informes, Jesús del Monte 305, escritorio, señor García, almacén.

CAMBIO UNA ESQUINA
En el Vedado, con bodega, 408 metros, renta 250 pesos, por bodega, y si es de campo, mejor; también por finca rústica que sirva para siembra. Informes, Jesús del Monte 305, almacén, escritorio, García. 11011 10 mar 13

Se Venden

Establecimientos

VENDO BODEGA
En el centro de la Habana, con 7 años contrato, vivienda para familia. Vende diario $50, $20 son de cantina y tabacos, se la doy a prueba 15 días, sin garantía, para demostrarle lo que digo. Me urge venderla por estar pendiente de otro negocio. Si usted me da buenas referencias de su trabajo se la doy con $1,500 de contado, resto a pagar muy cómodo. Para informes, M. Tamargo, en Carlos III e Infanta, café Almendares. De 2 a 5. Telf. U-6988. 10578 8 mar 13

VENDE CASA DE HUESPEDES TOda alquilada, paga poco alquiler, a una cuadra del Parque Central. Deja buena utilidad. Por no poder atenderla se da barata. Informan, O'Reilly 9 1|2, departamento 6. Teléfono A-4175. 10989 10 mar 12

SE VENDE GARAGE MUY BARAto; bien situado y gran local para máquinas a storage; y buena venta de gasolina. Informan: Teléfono U-3515, Andrés. 10872 10—15 Marzo

VENDEMOS LA ACREDITADA sastrería y camisería "La Universal". Informan: Herederos de Infan ón, Belascoaín 66. 10884 10—18 Marzo

VENDO BODEGA EN EL MEJOR barrio de la Víbora, calle Porvenir. Poco de contado y se cambia por propiedad. Informan en Neptuno y Manrique, café. Telf. M-4829. De 2 a 5. Pravia. 9946 4 mar 12

BODEGA QUE VALE NUEVE MIL pesos, en dos mil; punto céntrico; buen contrato; poco alquiler; al interesado se le dirá la causa por qué se da en ese precio. Informa: Sr. Bermúdez, Campanario 55 (bajos). 10840 10—13 Marzo

SE VENDE GRAN CASA DE COMIda precio de ganga, propia para matrimonio o señora que desee invertir bien su dinero. Informan Manrique y Virtudes. Café. 10765 9—12 Marzo.

GANGA: SE VENDE TINTORERIA Y taller de lavado, por embarque de su dueño. 17 años establecido en la misma casa: clientela fija; tiene camión; máquina Hoffman y paila de vapor. Puede dejar a pagar algo Informan: A-0506. Orosa. 10822 10—15 Marzo

OPORTUNIDAD
La vidriera de cigarros y tabacos con buena venta de billetes, se vende, por tener que ausentarse urgentemente su dueño. Está situada en la esquina de San Lázaro y Marina, en el antiguo y acreditado café con billares y fonda, "El Escorial". Contrato garantizado y muy ventajoso, por cinco años. Trato directo en la misma. Teléfono U-7002. 10570 8—12 Marzo.

HOSPEDAJE: SE VENDE POR CAUsas que se le dirán al comprador. Informan: Padre Varela 32, tercer piso, de 11 a 1. 10411 7 21 Mar.

AVISO. SE VENDE CASA COMIDAS con muchos abonados y varias cartas, y once habitaciones, todas alquiladas. Urge venta por embarcarse el dueño. Monte 246, altos, botica, frente al Mercado. 10650 8 mar 16

JARDIN: VENDO UNO POR EMbarcarme. Tiene macetería, cría de gallinas y un carro de reparto. Muy barato y con facilidades, situado en la Víbora. Informes: Calle 20 y Tejar, Lawton (bodega). 10472 7—15 Marzo.

BODEGA
Sola en esquina, 6 años contrato, $40 alquiler, con casa familia, la vendo por tener dos y no poder atenderlas. Informa, Paulino Fernández. Belascoaín y Carlos III, café Cebada, de 2 a 5.

VIDRIERA DE TABACOS
En la calle más comercial de la Habana, contrato 6 años, alquiler $30, la vendo por tener que atender otro negocio, la doy en precio de situación. Informa, Paulino Fernández. Belascoaín y Carlos III, café Cebada, de 2 a 5. 10483 7 mar 22

OPORTUNIDAD, POR TENER QUE embarcarme: Con sólo seis mil pesos, puede usted adquirir este gran negocio, la mitad de una industria en muy buena marcha, pudiendo asegurarle actualmente doce pesos diarios de utilidad a cada socio, aumentando mes por mes, ya que mensualmente son mayores las ventas. Escriba: T. del Castillo, Apartado 958. 10592 8—12 Marzo.

FARMACIA. URGE VENDER. BUEN negocio, punto inmejorable. sin deudas. Informa. Pagés y Rodríguez. Acosta 90. Habana. 9976 4 marzo 14

VENDO: BONITO NEGOCIO. EN 4.500 pesos: Dulcería Tostadero de café. Venta mostrador: $60. Deja $18 libres diarios. Informa: Melgibar, Vapor 5. 9200 28—15 Mar.

BODEGA CANTINERA. PUNTO ideal para barra, negocio de poco dinero, Aranguren y Corral Falso. carnicería. Informan. Guanabacoa. C7341 28 mar 15

Muebles y prendas

MUEBLES EN GANGA
Gran surtido en juegos completos y piezas sueltas. juegos de cuarto. 70 pesos. comedor 75 pesos; sala o recibidor, 45 pesos; camas a 7 pesos; cómodas 10 pesos; seis sillas y dos sillones 15 pesos; sillas sueltas a $1.50; sillones $2.50; mesas correderas 6 pesos y otros que no se detallan a los precios mencionados. También se cambian y compran en
"LA PRINCESA"
SAN RAFAEL 107. TELF. U-7926
E-2396 Indf. 1 Oct.

PRESTAMOS
Sobre joyas y objetos de valor a bajo interés.

COMPRAMOS
Muebles de oficina, archivos, cajas de hierro y acero y máquinas de escribir.

VENDEMOS
A precios de ocasión, muebles de oficina, archivos cajas de hierro y acero, máquinas de escribir y coser Singer, neveras de hierro, baúles y maletas, relojes de pared y de pie. joyería de oro, platino y brillantes, relojes de oro 18k., instrumentos de música y ropa de hombre; todo procedente de empeños vencidos. La Confianza, Suárez 7 esquina a Corrales. Telf. A-6851.
Nota: Hacemos saber por este medio a nuestros clientes, que en el próximo mes de abril sacaremos a pública subasta todas las operaciones de préstamos que tengan cuatro meses vencidos. Pudiendo retirarlas del remate abonando los intereses devengados. 9837 3 marzo 13

JUEGOS DE SALA
FINOS Y BARATOS
Precios Nunca Vistos
LA ZILIA
Suárez 43 y 47. Tlf. A 1598
7237C 11—13 Mar.

Se Venden

Muebles y Prendas

VENDO MUEBLES A PLAZOS Y EN ALQUILER
Compramos toda clase de muebles finos. También hacemos cambio. Llamen al teléfono U-5620, "La Comercial", Neptuno núm. 153, entre Escobar y Gervasio. Las ventas para el campo no pagan envases. 7360C indf. 3 Abril

VENDO BONITAS VIDRIERAS, MOStrador y lunch; modernos burós cortina, $17; banquetas de bar; lavabo de loza; enseres de café; gran cantina; todo barato. Informes: Villegas 64. 10885 10—13 Marzo.

JOYAS A PLAZOS, RELOJES PULsera señora, oro 18 kilates con esmaltes, muy finos, $3 en fondo, 2 pesos mensuales. Anillos compromiso oro y platino, $1 en fondo, 2 pesos mensuales. Alfileres corbata; tresillos; pasadores; sortijas de brillantes y toda clase de joyas, con facilidades de pago. La Eminencia, Neptuno 188 entre Gervasio y Belascoaín. Telf. U-5427. 5985 6 marzo 30

"EL CEDRO", MUEBLES
Sueltos y en juegos, se liquidan en Galiano 123, entre Zanja y Barcelona. Hacemos encargos, cambios, arreglos y compramos de uso en buen estado. Teléfono A-7557. 7246C 13—15 Mar.

MUEBLES FINOS Y BARATOS
Juegos de cuarto, 6 piezas, esmaltados en varios colores, $20 de fondo y 8 pesos mensuales; juegos de cuarto, seis piezas, en colores nogal, caoba, etc., $20 fondo y $8 mensuales; juegos de sala de caoba, esmaltados en varios colores, $15 de fondo y $7 mensuales; juegos de recibidor caoba, en varios estilos, $15 fondo y $7 mensuales; juegos comedor, caoba, estilos Renacimiento, Adams, etc., y toda clase de piezas sueltas. Precios de situación. Damos muchas facilidades al cliente. Invitamos a hacernos una visita. La Eminencia, Neptuno 188, entre Gervasio y Belascoaín. Telf. U-5427. 5995 6 mar 30

SE VENDE A PARTICULARES, CON solamente dos meses de uso, un juego de sala, comedor y cuarto. Se da barato por tenerse que embarcar. Informan, San Lázaro 388, tercer piso, apartamento número 4 de 2 a 4 p. m. 10147T 5 mar 13

"LA ESPECIAL"
La mueblería más grande y mayor surtido de toda la República. Salón de exposición y ventas, Neptuno número 159, entre Escobar y Gervasio. Muebles fabricados y exportados para el gusto más refinado. En "La Especial" pueden adquirir muebles a plazos y en alquiler. Hay juegos de cuarto en caoba de tres cuerpos, con filete de bronce; juegos idem esmaltados en dos tonos policromados y decorados en todos colores; juegos de caoba y bronce; juegos de señoritas esmaltados, policromados y decorados. Juegos de comedor estilo "Renacimiento", idem estilo Adams, idem estilos y a todos precios. Juegos de sala estilo Luís XVI decorados y con gobelinos; juegos esmaltados y policromados de todos precios. Juegos de sala con filete de bronce muy finos; idem en otros estilos, juegos de recibidor, tapizados y de rejilla a todos precios. También los hay de mimbre de todos estilos y precios; mesas escritorios de todos tamaños; libreros de dos y tres hojas; sillas giratorias, juegos de oficina. Neveras de todos estilos y tamaños. Juegos de niños y esmaltes. "Chaise Long" tapizados y de mimbre. Lámparas de pie muy finas y muy baratas, idem de sala, saleta, cuarto y comedor, reloj de pared; idem de pie. Espejos dorados, idem vitrinas, sillones de portal de todos estilos, sillas de coche, idem de colegios, sillas de tijera, paravanes, alfombras, de sala, saleta y cuarto, maceteros de todos estilos y precios, camas de hierro y camitas de niños desde la más barata a la más fina. Sombrereras, perchas de árbol, cestos de ropa, fiambreras finas y corrientes, sillones de niños de caoba y mimbre. En piezas sueltas; escaparates de lunas, irem sin luna. camas, coquetas, cómodas, chiffonier, chifo-Rober; mesas de noche, aparadores, auxiliares, vitrinas; mesas de correderas, mesas de máquinas, mesas de teléfono y sillería de toda clase y otros muchos artículos que no se detallan aquí. Fíjese bien que "La Especial" le hace a usted cualquier juego o mueble de encargo sin que tenga que hacer anticipo alguno. Hacemos ventas para el campo sin cobrar embalaje; damos facilidades de pago guardando la más absoluta reserva. También alquilamos muebles desde la más humilde cama de hierro hasta una lujosa residencia. Haga una visita a esta acreditada casa y saldrá complacido por su mercancía exquisita y sus precios ínfimos. No se confunda,

"LA ESPECIAL"
Neptuno número 159, entre Escobar y Gervasio. Aeléfono U-5620 y Apartado número 2921. 7361C Indf. 3 Abril.

MUEBLES MODERNOS
No compre muebles sin ver antes los que fabrica Marianao Industrial. Exposición y venta, "Casa Misa". Zenea (Neptuno) 187. Telf. U-8131. 9674 3—2 Abril

LIQUIDACION PARA CERRAR: UNA vitrina; una vidriera; un refrigerador para leche o helados, $40.00; una nevera de cristal para frutos; una nevera White; 3 lámparas con bombas; un buró plano; dos extinguidores; un aparejo; una germinadora de avena; una mesa para gallos. Real 11, Marianao. 7377C 8—12 Marzo.

VENDO JUEGO DE SALA GRANDE, de vuelta, tapizado, muy bueno y muy barato. Compostela 129, próximo a Luz, casa de préstamos "El Encanto", A-2545. 10430 7—12 Marzo.

ALQUILAMOS Y VENDEMOS muebles a plazos, a precios económicos y al alcance de todas las fortunas. Vea nuestro gran surtido y nuestros precios. La Pulsera de Oro, Neptuno núms. 217 y 219. Telf. U-1410. 7062 13-F 15-M

Máquinas de coser

MAQUINAS SINGER
Ovillo central. tenemos una gran cantidad completamente nuevas; las garantizamos de 12 a 45 pesos. Vendemos piezas de repuestos de todas clases. Angeles 36. Telf. A-8861. 9506-T 1 Mzo. 16.

MAQUINA DE SINGER, OVILLO CENtral, completamente nueva, con sus piezas, $30. Otra $15. Otra, lanzadera, $10 barata. haber quitado taller Véalas en Consulado 21, bajos 9727 3—12 Marzo.

Maquinaria

ALMACEN EXISTENCIAS CONSTANtes de calderas donkeys de vapor bombas motores romanas diversos tamaños arados desgranadoras, tuberías, fluses acero para calderas etc. Basterrechea Hermanos. Lamparilla 9 Tel. A-2950 Habana. D-5 S-6309 6 Abril.

Se Venden

Varios

BAULES Y MALETAS
De todas clases, baratísimos, hacemos cambios por otros objetos. Casa de préstamos La Sociedad, Suárez 34. Teléfono A-7589. 8762T 25 mar 12

BOTICARIOS, TENDEROS, EMPREsarios de cine, carameleros: objetos baratos para regalos y premios, desde 50 centavos a $1.50 ciento. Servimos pedidos al interior. Pidan lista de precios a Representante de Fábricas, Apartado 872, Habana. 9750 3—18 Mar.

PLANCHAS DE ZINC DE USO
Se venden 1.500, de 6 y 8 y 10 y 12 pies, como nuevas, una cocina de gas, 100 huecos puertas, palos de ácana, varios materiales. Sanatorio Cuba. Infanta y Universidad. 10997 10 mar 12

SE VENDE UNA CANTINA DE UN café completo, Dolores 40, entre San Carlos y Paseo, Marianao. 10857 10—13 Marzo

JAULA DE CANARIOS
Vendo preciosa y magnífica jaula de canarios con 8 departamentos, dos para los machos, dos para las hembras y 4 para crías. Está hecha de cedro. Se da muy barata. Puede verse en la exposición de canarios que hay en Morro y Genios, en los bajos del Edificio Gómez. Su dueño, M-9244. 10964 10 mar 15

LIQUIDACION PERMANENTE DE cajas de caudales y de acero, contadoras niqueladas y de caoba, armatostes, cantinas, vidrieras, mesas de mármol y Vitrolite, sillas de Viena, nuevas y de uso, y muebles en general, baratísimos, por dejar el negocio. Apodaca 58, entre Suárez y Revillagigedo. 10641 8 mar 18

ACERO ESTRUCTURAL PRODUCTO desmantelamiento almacén azúcar, 400"x140"x35", propio para erigir otro de menores dimensiones; se da barato, tal como y donde está, en el Malecón del puerto de Santiago de Cuba. Chucho Mineral. Dimensiones piezas principales: 184 columnas 4" a 10"; 201 vigas, 1 de 3" a 6"; 3164 angulares de 1 1|2 x 1 1|2 a 8" x 8"; 1519 vigas canal de 4" a 15". Demás informes M-2863, Metropolitana 228. Habana, señor Jiménez. 10593 8 marzo 15

Música

Pianos y Pianolas

PIANOLA AEOLIAN: SE VENDE con rollos y banqueta; está casi nueva. Se da barata. Figuras 52, tercer piso. 10548 8—16 Marzo.

LIQUIDACION DE PIANOS, PIAnolas y ortofónicas de las mejores marcas, y a muy bajos precios, por proceder de empeños. Garantía absoluta. "La Predilecta". San Rafael y Oquendo. 8873 26—13 Mar

PIANOS Y PIANOLAS DE LAS MEjores marcas, los vendo a como quiera. Absoluta garantía. Por escrito y nada de palabras. Casa Domínguez, Dragones frente al Teatro Martí. Teléfono M-3040. 9238 28—30 Mar.

PIANOS, pianolas e instrumentos al contado y en plazos cómodos. Música impresa y estudios para todos los conservatorios. Pianos de alquiler, afinaciones y reparaciones. Calidad y bajo precio. Viuda de Carreras y Cía. Prado 115. Telf. A-3642. D.7 E 1757 Indf 1 Ag.

VENDO PIANOLA "AEOLIAN", POco usada; costó 800 pesos, por menos de la mitad vendo. Gran oportunidad. Sr. Vidal, Zaragoza 1. Teléfono I-5895. 10416 7—22 Marzo.

CARLOS L. PETERS
Fábrica de pianos de caoba; establecida desde 1886, pianos que duran toda una vida. Bajos precios. Afinaciones. Reparaciones. Plazos cómodos. Villanueva 19, entre Luyanó y Herrera. Teléfono I-2298. 7139 14—16 Mar.

Afinadores

AFINE SU PIANO O PIANOLA POR $2.50. Absoluta garantía. Virgilio Fernández, procedente de grandes fábricas europeas. Taller de reparaciones y barnizado de pianos. Zulueta 35½. Telf. M-3040. 9259 28—30 Mar.

AFINO SU PIANO POR 3 PESOS. Pongo cuerdas gratis. Garantizo trabajos. I-4848. 10350 6 mar 13

Animales

Varios

POR FALTA DE ATENCION VENDO todas mis aves, inmejorables lotes de 20 gallinas Plimouth Rook; otro 16 Roh de Island; otro 28, catalanas, Para verlas, Reparto Lucero, pasando el Campo Armada. Preguntar en la bodega Cabrera por Puente. Teléfono M-8883. 10066 5—4 Marzo.

GALLINICULTURA EN LOS TROPIcos, por Leonides Vicente. Unica obra práctica que resuelve todos los problemas relacionados con la crianza de las gallinas en Cuba. Raza que mejor se adapta, incubación, crianza de los polluelos, alimentación, apropiada a nuestro clima y selección de las aves. Remitida al recibo de $4.00. Nidadas de 15 huevos Rhone Island Reds, $3.50, por expreso. Granja "La Criolla", Reparto Ardai, Pinor, Habana. 10567 8—7 Abril.

Automóviles

Varios

SE VENDE
Una guagua Federal, de uso, de 20 pasajeros, cerrada, es una oportunidad. Informes y verla, Estrella y Oquendo, preguntar por García. También se vende un chassis Federal de 2 1|2 tonelada, extra largo, de seis cilindros, de dos meses de uso. Informes, el mismo. C7371 6 mar 21

PACKARD SE VENDE MUY BARAto, seis cilindros, siete asientos. Puede verse en Línea 68 esquina a la calle C. Vedado. Preguntar por Gabriel. 10914 10 marzo 18

PACKARD 8 CILINDROS, ABIERTO, 7 pasajeros, flamante, como nuevo, se vende a precio de situación. Informan: Dragones 64. 10590 8—18 Marzo.

CHEVROLET TURISMO DEL 26-27, con cuatro gomas completamente nuevas y motor en magníficas condiciones. Precio; $170. Informes: Teléfono M-6016. 11048 11—14 Mar.

Automóviles

AUTOMOVIL CHRYSLER
Tipo 70, de 5 pasajeros, completamente nuevo; se vende o se cambia por una cuña; por tener que ausentarse su dueño. Informan: 2 y Calzada, Garage Rey. 10304 6—14 Marzo.

SE VENDE HUDSON: ESTA MUY bueno de gomas, pintura, motor en perfectas condiciones; también se cambia por carro chico. Informan: Reina núm. 110 (garage) pregunte por González. 10779 10—13 Marzo

GRAN TALLER DE CHAPISTERIA
Reparación en general de radiadores pintura "Duco" soldadura autogena. de Enrique Padilla, Infanta 8, entre Jovellar y San Lázaro. Teléfono: U-7267.
Esta casa pinta con "Duco" todas las reparaciones de los trabajos de chapistería con precios muy reducidos y con toda garantía en las reparaciones generales. Mi interés que sea usted un cliente para siempre. 12162 J. I. R. IND.

SE VENDE UN FORD CERRADO MUY barato. Puede verse en 23 número 415, de 1 a 5. 10454 7—14 Marzo.

CAMIONES FORD
de volteo de tipo nuevo, equipados con gomas neumáticas, se solicitan para trabajar en movimientos de tierra en San Pedro de Mayabón y Los Arabos (Provincia de Matanzas). Pagamos a $1.00 la hora de trabajo, incluyendo chauffeur, combustible y lubricantes. Diríjase a Garciga, Consulado 126, altos, de 8 a 11 y de 2 a 4.

Casas de Préstamos

PARA OFICINA Y DE OCASION
Burós planos y cortina; burós; máquinas de escribir, sumar; libreros, giratorias; mesas de máquinas; archivos; mimiógrafos; accesorios. Véalos, Villegas 6. A-8054.

A-8054, DE OFICINA
Compro y empeño archivos; máquinas de escribir, sumar; burós planos y cortinas; mesas; máquinas; accesorios; cualquiel cantidad. Llame al A-8054.

A-8054, MAQUINAS EMPEÑO
Y compro de escribir, sumar, en cualquier estado; archivos; cajas archivos, caudales; mimiógrafos y accesorios en todas cantidades. Llame al A-8054. D 6 E 317 Indf.

EMPEÑAMOS Y COMPRAMOS prendas oro, brillantes, máquinas escribir, fotografía, objetos de arte, ropa de caballero, hilo y seda. módico interés. "El Volcán", Factoría 26. A-9205. 7316 15—17 Mar.

BAULES Y MALETAS
Surtido completo de lo más fino hasta lo más económico; precios no vistos.
JOYAS, MUEBLES Y ROPAS
Las compramos siendo modernas, las empeñamos con interés módico, y las vendemos con facilidades de pago. Antes de comprar vea nuestra exposición y precios; se convencerá.
LA COMPETIDORA
Gloria e Indio. Telf. A-6827
Ad. 408. 25 Marzo.

DINERO. PRESTAMOS SOBRE PRENdas y objetos de valor, módico interés. La Hispano Cuba. Villegas 6, A-8054. 10326 6 abril 5

JOYAS FINAS
de oro, platino y brillantes, procedentes de préstamos vencidos.
Liquidamos gran existencia.
"LA REGENCIA"
SUAREZ 8 y 10, acera del Ten-Cent.
NOTA.—Abonamos el 80 0|0 de su costo cuando desee vender una joya aquí adquirida.
8143 18 marzo 20

"EL BRILLANTE"
Casa de préstamos. Ya instalada en el nuevo local realiza una gran existencia de pianos y pianolas, al contado y con facilidades de pago, de absoluta garantía, a precios muy baratos; así como joyas de oro y platino con brillantes y otros muchos artículos. También prestamos dinero sobre alhajas y objetos de valor. AGUILA 139, ENTRE SAN JOSE Y BARCELONA. TELF. M-1661. 6498 10 mar 12

LA SEGUNDA COMPETIDORA
DE RUFINO G. ARANGO
Gran liquidación de joyas, muebles, ropas, baúles y maletas de todas clases. Máquinas de coser y escribir Victrolas y pianolas todo por la mitad de su valor. Se compran y cambian muebles modernos Dinero en cantidades sobre joyas, ropa y toda clase de objetos de valor. Módico interés y absoluta reserva
San Nicolás No. 250 entre Gloria y Corrales. Teléfono M-2875.
E_2695 Id 10 Nov.

Dinero e Hipotecas

Se toma

TOMO $3.000 PESOS EN HIPOTECA al nueve por ciento, sobre una esquina de mampostería y techo monolítico, rentando $50, con 150 metros fabricados y 292 varas de terreno total. Telf. I-6373. 10572 8—15 Marzo

EN PRIMERA HIPOTECA SE TOman de dos a cinco mil pesos sobre casas de dos pisos en la Habana. Su dueño, Belascoaín 108. M-6647. 10990 10 mar 12

SE TOMAN PRIMERA HIPOTECA De $1,000 a $1.500. Sobre casa y esquina en Buena Vista. Se paga del 9 al 10 0|0. Informan, FO-2526. 10908 10 mar 12

Dinero e Hipotecas

Se Ofrece

DINERO
Doy grandes y pequeñas cantidades en hipoteca desde el 6% en adelante para la Habana y sus barrios; también tengo para los Repartos. Operació nrápida y absoluta reserva.
JULIO C. GRANDA
Obrapía 33. Telfs. M-5921 y F-5759.
7212C 7—1

$50,000 PARA HIPOTECAS, ADMItiendo pagos parciales, desde 7 0|0. Eduardo Acosta. Banco Nueva Escocia 220.

DINERO para hipotecas al tipo más bajo de plaza, en todas cantidades, con la mayor reserva y prontitud. Miguel F. Márquez, Empedrado 16, altos, esquina a Cuba. 2102 indef. 1 Sep.

DESDE 3%
Dinero S/. Hipotecas
TIEMPO 2 ó MAS AÑOS
a voluntad de Vd.
PAGAMOS NOTARIA
A-4358 M-6263 Altos Droguería SARRA
9819 3 mar 13

EN HIPOTECA DOY $500 A $5.000 sin comisión. Habana. Repartos. También, $6.000 a $50.000 y segunda hipotecas. Neptuno y Amistad (café) Vidriera tabacos. Díaz. M-5238. 9878 4—12 Marzo

HIPOTECAS AL 7 Y 8 POR 100
Doy 80 mil pesos, lo mismo juntos que fraccionados. También para los repartos. Sobre solares desde 200 pesos y fincas rústicas Provincia Habana. J. Llanes, Sitios 42. Telf. M-2632. 10656 8 mar 23

DINERO A PRESTAMO
Sobre alquileres, bóvedas y panteones, hipotecas, casas y solares, para fraccionar desde 100 pesos hasta 50 mil. Firmo en el día. Mucha reserva. J. Llanes, Sitios 42. Teléfono M-2622. 10657 8 mar 18

DINERO PARA HIPOTECA
Interés baratísimo. Prestamistas honrados y considerados. Compro casas y solares. Administración de bienes. Avenida Menocal 43-D (bajos). U-1892, entre Desagüe y Benjumeda, de 12 a 8. 10240 6—12 Marzo.

DINERO. PARA COLOCAR EN HIPOteca, siempre tengo cualquier cantidad. Cuba 49, segundo piso, esquina Obrapía, Notaría Lamar. Informa, José G. Ibarra. 10378 6 mar 12

DINERO
Desde el 1 por ciento de interés sobre joyas; objetos de arte y toda clase de objetos de valor. Absoluta reserva en las operaciones.
"LA SULTANA"
Suárez 3, esquina a Monte. Teléfono M-1914. 10463 7—6 Abril.

DINERO EN HIPOTECA A LOS MEJORES TIPOS DEL MERCADO
JOSE DELAGE
EMPEDRADO 30. A-4442.
7293C 20—22 Mar.

Tenemos Grandes
Y pequeñas cantidades de dinero para hipotecas al mejor tipo, sobre fincas, casas en laHabana, Marianao y sus barrios, para fabricar. Martínez y Prieto. O'Reilly 23. A-6951. 106. Indf. 30 En.

Para el Hogar

Reparación de Muebles

SE ARREGLAN MUEBLES "EL ARTE"
Taller de reparación y reconstrucción de muebles, envases y embarques, Especialidad en pinturas, barnices y tapicería. Calle I número 69, casi esquina a Calzada. Teléfono: F-2312. 7260C 15—17 Mar.

AVISO
Se cambian y arreglan toda clase de muebles, se barnizan, esmaltan y tapizan todos estilos, se reforman muebles antiguos, quedando de los últimos modelos. Precios muy baratos. Telf. U-3566. A todas horas. 10970 10 mar 20

REPARACION MUEBLES, CASA Pardo, U-5761. Barnices muñeca, fino, esmaltes. Duco, decoraciones, pinturas mimbres a vapor, dorados, tapicerías, azogamos lunas, reformamos y envasamos muebles, garantizamos nuestros trabajos. Precios baratísimos. San Rafael 130. 7925T 10 mar 21

NEVERAS MIMBRES, ESMALTO, sistema Duco, igual que de fábrica. Barnices muñeca fino; esmaltes en general; tapizamos, envasamos muebles. Precios baratísimos. Aniceto Calvo, Telf. U-3164, Zanja 61. 8251T 21—23 Mar.

Para las Damas

Especialidades

EXCEMICIDA DE MADAME SENtoure. maravillosa pomada francesa. infalible para excemas, herpes, psoriasis granos, fístulas Poderoso específico para llagas, úlceras crónicas Curas asombrosas. Venta Sarrá, Johnson, Taquechel Depósito Máximo Gómez 412. Dr. Moriet. G_8 Ador Indf.

Masajistas

MASAJISTA DE ESPAÑA INTEgral. Masaje, movilización, gimnasia sueca, medicinales. Tratamiento contra reuma, circulación, reeducación muscular, adelgazar, etc. Llamar de 2 a 4. Zulueta 36 D, altos. Telf. M-2111, a domicilio. 9961 4 abril 3

Zapateros

EL PENSAMIENTO. CALZADO A medida; hecho a mano. Especialidad para pies delicados o defectuosos. Pasamos a domicilio. No cobramos el lujo. Calzada del Cerro 771. (Frente a la iglesia). Telf. I-6157. 2688 17 abril 17

EXPERTA MANICURE
A domicilio. Trabajo fino y garantizado. Llamen al I-3719, Josefina. 8770 25 mar 12

Para las Damas

Varios

SE VENDE UN MAGNIFICO MANTON de Manila y una mantilla blanca española. Precio de situación. Informan en el teléfono A-1411. 9473 1 Mzo. 13.

PEINADORA ONDULADORA
Bonitos peinados antiguos y modernos, últimos modelos de la ondulación Marcel, en mi casa y a domicilio, y los domingos. Telf. A-1411. 9569 2 marzo 17

MANTONES DE MANILA: MANtillas; peinetas españolas; trajes típicos de todas naciones; pinturas, maquillajes para artistas de teatro y de cine. Alquiler de disfraces para carnaval, de todas clases y estilos, los alquila PILAR, Virtudes 28, entre Aguila y Amistad. Teléfono: M-9392.

FUERA CANAS. OBTENGA UN hermoso color negro o castaño usando "La Favorita", tintura instantánea y vegetal a base de Quina. Estuche $1. De venta en boticas y sederías. Depósito: Peluquería PILAR, Virtudes 28. Teléfono M-9392.

CORTE DE PELO A SUS NIÑOS por expertos peluqueros, estilo americano y francés. Niños: 50 centavos. Niñas, modelo "Garzón" niños "Juana de Arco", 50 centavos. Señoritas: 80 centavos. Peluquería PILAR, Virtudes 28. Teléfono M-9392.

PILAR: PELUQUERIA DE SEÑOras y niños. Peinados $1. Masajes, 50 centavos; manicure, 50 centavos; lavado de cabeza, 50 centavos; teñido del cabello, desde cinco pesos. Trenzas, moños postizos, cabello. Virtudes 28. Teléfono M-9392. 4166C 25—25 Mar.

Enseñanzas

Academias y Colegios

ACADEMIA "MANRIQUE DE LARA"
Comercio, Bachillerato, Primera enseñanza e idiomas. Internado para varones. Medio internos y externos de ambos sexos. La Academia mayor de la Habana, 12 años de fundada. Cientos de graduados empleados por nosotros en Bancos, Notarías y casas de comercio. En breve tiempo preparamos a nuestros alumnos para trabajar de Mecanógrafos, Taquígrafos y Tenedores de Libros. Clases día y noche. Prospectos e informes por correo o por teléfono, CUBA 58. Telf. M-2766. 10280 30—30 Marzo.

ACADEMIA DE CORTE Y COSTURA incorporada a la Academia Nacional Sistema Machado. Corte parisién, enseñanza rápida, se prepara para profesora. Para tratar, calle 13 número 22 entre J y K, Vedado. 9966 4 abril 3

PRONTUARIO DE LOS VERBOS INGLESES
INNOVACION NOTABLE
Diccionario-Gramática Manuable
Que facilita grandemente el rápido conocimiento del inglés. De venta en las Librerías. 10574 8—20 Marzo

COLEGIO "SAN ALBERTO"
Primera y Segunda Enseñanza, Comercio, 17 número 233, Vedado. Teléfono F-5594. Se admiten medios internos y dos internos en familia, no mayores de 14 años. Clases por horas desde las cuatro. 7348C 2 abril 1

ACADEMIA DE CORTE SISTEMA ALEMANY
Damos a conocer primera vez en Cuba este valioso sistema moderno, bases sólidas, práctico, últimas creaciones parisienes, modela el cuerpo, cortar, hilvanar, probarlo, queda encantada del corte (chic), irreprochable, más de 500 alumnas, tituladas Europa, breve tiempo obtienen título profesoras Nacional, garantizamos clases correspondencia. Provincias remitimos ilustrado Método. Clases sombreros, costura, plisados, flores. Trato de 11 a 1 y de 5, 8. Virtudes 13. Matilde Alemany. A-5967. 10143T 5 abril 6

Gran Academia Comercial de Idiomas, Taquigrafía y Mecanografía. Unica premiada en el concurso Profesional celebrado el 28 de Mayo de 1922. Colegio elemetal y superior. Director: Luis B Corrales Loma de la Iglesia de J del Monte, Teléfono I-2490 Clases de día y de noche Internos En todas las librerías y en esta Academia se vende la única Aritmética Mercantil, práctica, con problemas de Teneduría de Libros Más útil y más barata que se conoce

GRAN ACADEMIA DE CORTE NACIONAL SISTEMA "SERRA"
Damos títulos de profesoras en un mes. Admitimos pupilas y medio pupilas. Clases por correspondencia, día y noche, domicilio. Vendemos el valioso método Serra. Lealtad 82. M-6846, Paquita Serra. 7366C 6—6 Abril.

COLEGIO SAN ELOY
Pupilos desde $18.00 al mes. Primera Enseñanza, Preparatoria, Bachillerato. Idiomas y Comercio, se admiten internos, medio internos o externos. Calzada del Cerro No. 620, Habana. Telf. I-6002. Pida prospectos. 7321C 25 mar 27

COLEGIO ACADEMIA CABALLERO
Zenea (Neptuno)199, altos. Teléfono: U-2920. Declarado EXCELENTE por la Jefatura Local de Sanidad y autorizado por la Secretaría de Instrucción Pública. Incorporado al Conservatorio Orbón. Enseñanza elemental y superior, para niños de ambos sexos. Un colegio de primera clase, en el que sólo trabajan profesores titulares, con cuotas módicas. Niños 1er. Grado, $3. Segundo y Tercero, $4. Cuarto, Quinto y Sexto, $5. Abierto todos los días del año de 8 a 11 y de 1 a 4½. No se admiten internos. Clases de inglés y mecanografía por profesor americano de la Universidad de Yale, a todos los niños que ya saben leer. Taquigrafía Pitman, inglés, alemán, piano, solfeo, mandolina, a horas y precios convencionales. 9214 28—15 Mar.

Enseñanzas

Academias y Colegios

Academia de inglés "ROBERTS"
MALECON 31
Las nuevas clases principiarán el día 2. Clases nocturnas $6.00 mensuales. Clases particulares por el día en la Academia y a domicilio. ¿Desea usted aprender pronto y bien el idioma inglés? Compre usted el METODO NOVISIMO ROBERTS, reconocido universalmente como el mejor de los métodos hasta la fecha publicados. Tercera edición, pasta, $1.50. B1403 Indf Jun. 6

ACADEMIA MARTI: BORDADOS A mano y a máquina. Se cortan moldes a la medida según el figurín que se desee. Se dan clases. 9495 1 11 abril

Profesores

PROFESORA DE PRIMERA Y SEgunda enseñanza. Se ofrece para dar clases en su casa y a domcilio. Precios módicos. Telf. F-2646. 9481-T 1 Mzo. 16.

PROFESORA DE SOLFEO Y PIANO clases a domcilio y en su casa, graduada en el Instituto Nacional de Música. Teléfono F-6069. 9480-T 1 Mzo. 15.

PROFESORA DE LONDRES, GRAduada, tiene mucha experiencia en Habana, da clases de inglés en su casa o a domicilio. Nora Fiddy. Baños y 27, Vedado. Telfs. F-6239 y F-6534. 7262C 15 mar 17

BAILES WILLIAM: M-3643
Tango a domicilio: 3 personas $40. Todos bailes salón, clases hasta dominarlos todos juntos, $10. Son, Rumba, $5. Bailes españoles, castañuelas, bailes teatrales. Casa particular. M-3643. 6818T 12—13 Mar.

INGLES, PROFESOR DE LONDRES, tiene algunas horas disponibles, enseñanza rápida. Herbert Farnes, Industria 96. Telf. M-4347. 7372C 7 marzo 13

BAILES
Foxtrot, ango, Danzón, Vals, etc., aprendalos en cortísimo tiempo y a precios de estricta economía. Charles E. Rex Studio, Aguacate 124, altos. Teléfono F-3987. Clases a todas horas y a domicilio. 10545 8—16 Marzo

MISS VIRGINIA BURTNER, PROfesora de inglés, de larga experiencia, ofrece de nuevo sus servicios profesionales después de su regreso de los Estados Unidos. F-3879. 10612 8 mar 15

PROFESORA CANADIENSE DA CLAses particulares de inglés. Prepara para exámenes del Instituto. Tiene título, experiencia y referencias. Mary Crisp. U-1508. 9741 3—18 Marzo.

PROFESORA DE INGLES, DE LONdres, Inglaterra, con gran experiencia. También prepara para el Bachillerato. Tiene horas disponibles para clases. Alice Aubrye. Calle H 184, Vedado. Telf. F-3879. 9433 1—31 Mar.

PROFESORA DE PIANO: INCORPOrada al Conservatorio Peyrellade; Da clases a domicilio y en su casa. Enseña por cualquier plan. Amistad 96 (altos). Teléfono A-8537. 9080 27—14 Mar.

PROFESORA FILIPINA: ENSEÑA inglés, taquigrafía, mecanografía, a damas y señoritas. Clases diurnas y nocturnas. Gervasio 116, altos. Teléfono U-3032. Informan, Sra. Urbide Serapión. 6699 11-F 13-M

PIANO Y SOLFEO. DOY CLASES. También a domicilio. En poco tiempo tocará lindas piezas y será profesora estudiando por mi práctico sistema. A-0225. Precios económicos. 7355C 3 abril 2

MISS KATE. PROFESORA DE INglés. Método práctico y sencillo. Preparación para Instituto y Normales. Teléfono I-4255. 9523 1 Mzo. 16.

PROFESOR AMERICANO
Graduado en la Universidad de Yale, da cleses colectivas en inglés ($5.00) nocturnas o diurnas. También clases particulares. Mr. Lewis. Teléfono I-3461. 9548—266 1—18 Mar.

PROFESORA INGLESA
Tiene algunas horas libres. Inmejorables referencias. También enseña el francés. Llamen al Telf. F-5413. 9264 28—30 Mar.

PROFESORA FRANCESA
Graduada de la Universidad de París
Da clase de Francés y Literatura a domicilio y en su Academia. Calle 4 número 253, entre 21 y 27. Vedado. Telf. F-2658. E-1862 Indf. 1 Sep.

ARITMETICA Y ALGEBRA
Profesor especializado en la preparación de estas asignaturas, para el Instituto y Normales, con inmejorables referencias, da clases particulares. Sr. Núñez. Telf. M-2111. Para más informes: llame de 5 a 6. 9944 4—3 Abril.

PROFESORA FRANCESA, COMPEtente, experimentada en su enseñanza, sistema fácil y rápido; conversación en corto tiempo; literatura. Inmejorables referencias. Calle 5 entre 14 y 16, Reparto Almendares. FO-1789. 9916 4—19 Marzo.

PROFESORA DE CORTE, COSTURA, confección, bordados. Aprenda sin costo, con lo que usted paga por la confección de sus vestidos, se hace profesora de corte. Método modernísimo, cimplificado, de alta costura. Clases a domicilio y en la casa. Teléfono FO-2659. 10296 6—17 Marzo.

INGLES
Enseñado por profesora americana; sorprendentes resultados en pocas semanas. El discípulo leerá, escribirá y hablará el inglés en breve tiempo. Lecciones a domicilio también. Miss Kapan, Edificio Granada. San Rafael 14 y medio. Departamento 402. M-8005. 8458 23 mar 25

INGLES; TENEDURIA; TAQUIGRAfía (inglesa y española; Ortografía; Mecanografía; Matemáticas; Dibujo Lineal y Mecánico. Enseñanza a domicilio por el Profesor F. Heitzman, Reina 30, altos. Honorario: 11 pesos mensuales individuales; y 6 pesos colectivas. Se darán más informes por escrito o personales. 7998 21—23 Mar.

CLASES INDIVIDUALES, DIA Y noche. Teneduría, Aritmética, Caligrafía, Redacción, todo $5.00 mensuales. Inglés, Taquigrafía Pitman, Mecanografía, Ortografía, 5 pesos. Diploma y empleo final. Profesor Tizol, Belascoaín 195. Telf. M-1803. Pida folleto. 7924T 19 mar 21

DOCTORA EN PEDAGOGIA, CON EXcelentes referencias, da clases de primera y segunda enseñanza a domicilio. Telf. A-4495. 10148T 5 mar 12

Miscelánea

HERNIAS
Vendaje especial, cómodo y sencillo. Fajas reductoras. Corsets para desviación de la columna vertebral y aparatos para toda clase de imperfecciones. Emilio P. Muñoz. Ortopédico, 20 años de establecido. Consulado 69-D, Telf. A-9559. 411 30 d. vence 13 Mar.

M.E.C.D. 2016

M-8404 PARA QUEJARSE SI NO TIENE BUEN SERVICIO M-8404

EJEMPLAR: 5 CENTAVOS

DIARIO DE LA MARINA

MARZO 12 DE 1930

A-3333 PARA DICTAR SUS ANUNCIOS CLASIFICADOS A-1014

ESTUDIA BERENGUER UN PLAN GENERAL DE ECONOMIAS

ENTRE PARENTESIS

VALLS Y EL INSTANTE

Por Rafael Suárez Solís

Los dibujos de Jaime Valls expuestos en la Asociación de la Prensa debieran tener un común denominativo. Instantes. No instantáneas. La instantánea define bien la fotografía. Es, a pesar de la correlación entre los vocablos, lo opuesto al instante cuando se alude a dos propósitos de plástica representativa. El instante es, como define el dibujo de Valls, el momento en que se percibe la razón de un suceso, tomando de él el elemento activo culminante. El hecho no termina ahí. El artista deja al espectador en trance de seguir desarrollando la teoría del movimiento que sirve de tema vital a la anécdota. Por eso el ritmo es el motivo sensacional, lo que queda como recuerdo de la obra. La instantánea fotográfica—y eso es la mayor parte de la pintura académica—supone el momento en que el artista detiene la acción de un asunto, apresándolo para convertirlo en plástica sólida, sujeta al lienzo por las leyes físicas de la gravitación. Preocupado por las calidades y los detalles realistas, el artista académico hace de los objetos copiados cuerpos sometidos a las condiciones naturales de la materia, con sus tres dimensiones matemáticas, su peso, su impenetrabilidad, su densidad... Suspende el movimiento por el que los cuerpos realizan la teoría dinámica y consiguen la gracia. Un cuerpo en movimiento se evade de las leyes naturales. A la mitad del salto, por ejemplo, vive un instante libre de la gravitación. Si de ese instante se copia el movimiento se consigue expresar la gracia ascendente. Pero ese instante apresado por la fotografía impide ascender al cuerpo, y produce la impresión de que desciende, porque "se ve" la ley que tira de él hacia la tierra. Y es que la fotografía, como el dibujo realista, muestra del momento la totalidad del cuerpo, su volumen, su peso. Suspende el movimiento y deja caer el cuerpo al detenerlo. La actitud de un caballo en plena carrera si la fotografiamos puede aludir a que el caballo sigue corriendo. Pero ello es porque sabemos que el caballo se coloca así para correr. Luego somos nosotros, los espectadores, quienes le damos ese "chance" de velocidad. Una idea que está en el público, no en el cuadro.

Los dibujos de Valls, por el contrario, reservan para sí toda la idea. El movimiento está allí, porque el dibujante ha tomado del asunto sólo los elementos expresivos de la movilidad. La gracia por la que se contrarían las leyes naturales. Los demás del cuerpo se elude en el dibujo. El artista prescinde de la corporeidad, de las calidades, de la solidez de las cosas. Priva a la naturaleza de su prisionero, la materia. Toma del baile el ritmo, del instrumento musical el acorde, del músculo la tensión, del gesto el propósito, de la posición la actitud. Para ello economiza técnica, puesto que la técnica es el instrumento con que se aprehende la materia. Los trazos de Valls son aquellos, precisamente, que señalan la acción en el lugar que la materia se libra de la naturaleza. Señala el camino por donde se evade siguiendo las señales del movimiento.

Algunos quieren ver en las obras de Valls juegos de síntesis pictórica. Entienden, suspicaces, que borró, de un dibujo total, el mayor número posible de trazos, hasta dejar los precisos para saberse lo que la totalidad suponía. Y no es eso, sino lo contrario. Traza, precisamente, las líneas que no caben en la realidad, allí donde tienen lugar los planos, que es por donde se desenvuelve la teoría del movimiento como en una pista. De la misma manera que una pista se define en el dibujo por las rayas de los bordes, mientras que el movimiento en ella discurre por el plano no rayado del centro.

Yo sé que eso también es técnica. Y que no usarla es el dominio máximo de ella. Tal supone la virtud del expresionista. Pero de Valls, como expresionista, ya hablé en un artículo anterior.

Mas todavía en Jaime Valls lo cierto del movimiento no se toma directamente del asunto. Es más que el movimiento, su recuerdo. El énfasis de la impresión activa en la memoria. La movilidad disparada hacia el blanco ideal de la emoción. Hay tres maneras de situarse frente al tema pictórico: antes del acto, en el acto y después del acto. De ahí tres actitudes artísticas: la intuición, la impresión y el expresionismo. El romántico, el fotógrafo y el músico.

¿No es en esta actitud tercera donde se anima ese movimiento con sonido que suponen los dibujos de Valls?

DECLARACIONES DE ROMANONES SOBRE ESPAÑA

El pueblo evolucionó y tiene que hacerlo la Monarquía

HACIA LA IZQUIERDA

El Rey, muy inteligente, sabe adaptarse a las circunstancias

MADRID, Marzo 11. (ST) Los periódicos madrileños dan especial relieve a las declaraciones que el Conde de Romanones hizo al diario de París «Excelsior», sobre el momento político español. El viejo líder liberal abarcó en sus manifestaciones no solo la palpitante cuestión del izquierdismo, tan actualizada por el discurso de Sánchez Guerra en el teatro de la Zarzuela, sino también la conducta que, a su juicio, ha de seguir el Rey Alfonso para solucionar los difíciles problemas de la hora.

Preguntado por el redactor de Excelsior al que concedió la entrevista, sobre si era exacto que la opinión pública del pueblo español ha evolucionado hacia la izquierda, respondió afirmativamente.

«Estoy convencido de ello, y puedo añadir que el pueblo español ha evolucionado hacia la izquierda en virtud de la larga experiencia de los seis años de Dictadura.

Los españoles son actualmente opuestos a todo lo que signifique Poder absoluto. La Dictadura nos ha llevado a este resultado, paradójico en apariencia, de desplazar el pueblo, y sobre todo la juventud, hacia la oposición de izquierdas.

El Rey es muy inteligente y sabe acomodarse siempre a las circunstancias. Ha sostenido, no cabe duda, la Dictadura, pero ahora, por encontrarse en una situación difícil sabrá hallar otro camino, preocupándose sólo de la grandeza de nuestra Patria».

Interrogado sobre si tiene confianza en el éxito de los gobernantes actuales, el conde de Romanones dijo:

«Hay que esperar mucho del talento del Rey y de su patriotismo. Los hombres que él sostiene en el Poder podrán mantenerse en él y realizar una obra positiva.

Pero el principio mismo de la Monarquía ha de evolucionar. Hora es ya de que transformemos nuestra Monarquía. En el extranjero, y sobre todo en Francia, puede parecer extraña esta evolución; pero esta razón que doy está fundamentada en el hecho de lo que España ha sufrido durante la Dictadura.

Evidentemente ,la Dictadura no ha sido cruel, pero sí opresora, y más de una vez hemos quedado extrañados los liberales españoles de las deferencias que se ha tenido para con la Dictadura.

Amigo de siempre de Francia y derribado del Popedr por mostrarme demasiado francófilo, no guardo odio a Francia; pero algunos de mis compatriotas han demostrado su desagrado por no haber visto a la opinión pública francesa mejor informada sobre la política de la Dictadura que acabamos de padecer.

El Gobierno del general Berenguer ha comenzado bien su vida política, y estoy convencido que llegará a las elecciones, que serán de capital importancia, porque en ellas se determinará el porvenir de España.

Si se celebraran con absoluta sinceridad y en condiciones de proximitad y de garantía, el panorama de la vida política de España será muy distinto.

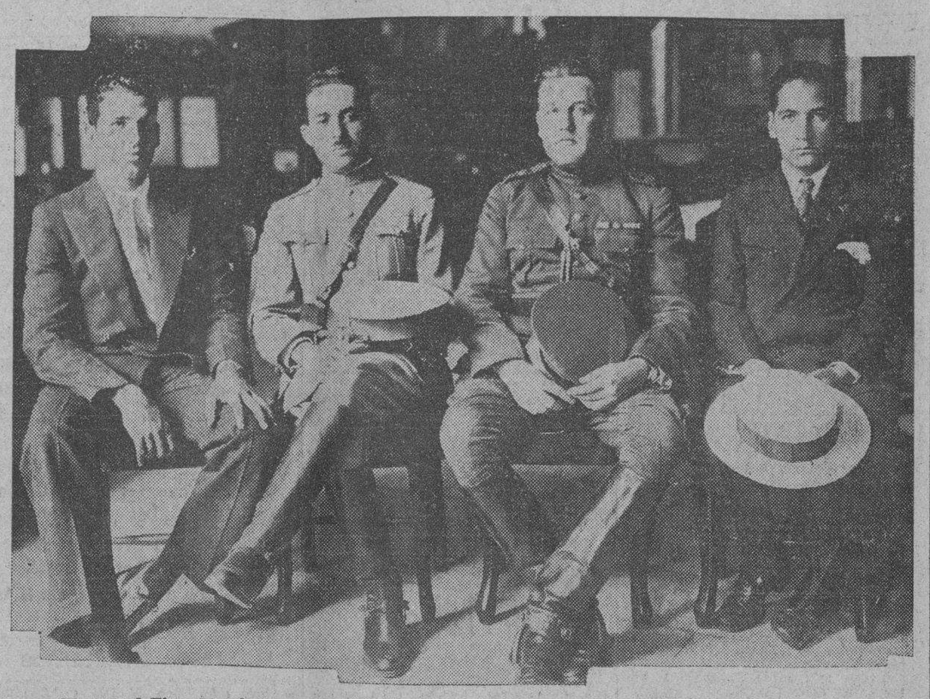

El general Tirso Hernández, figura de alta representación en el Méjico de hoy, y jefe de la delegación mejicana que ha de participar en los Segundos Juegos Deportivos Centro-Americanos, estuvo ayer en esta Redacción, haciendo una visita de cortesía al DIARIO DE LA MARINA. El general Hernández nos visitó acompañado de su ayudante el teniente Montoro y del periodista mejicano Alejandro Aguilera, que aparecen en esta foto junto con nuestro redactor de sports, señor Pedro Galiana. (Véase la información en la Pág. 17).

COMO BASE DEL PROYECTADO PLAN DE ECONOMIAS SE ACOMETERA LA PRONTA REORGANIZACION DE VARIOS CENTROS

Los elementos monárquicos preparan varios actos de adhesión a la Monarquía, entre ellos una serie de mitines en Madrid

HUBO DESORDENES ESTUDIANTILES EN VALENCIA

Estudiantes vallisoletanos recorrieron las calles en señal de protesta escandalosa, disolviendo los grupos la policía

MADRID, marzo 11 (A. P.) —Los elementos monárquicos organizan varios actos de adhesión a la monarquía, entre ellos una serie de mitines en Madrid, uno en la Plaza de Toros y otros en varios teatros de los barrios extremos de la ciudad y del centro de ésta. Tomarán parte en ellos oradores monárquicos de todos los partidos, trayéndose en los mismos días excursiones de monárquicos de provincias.

Se desea que los actos revistan gran importancia, para lo cual se pedirá su colaboración a todos los elementos afectos al Trono.

ACUERDOS SOBRE ECONOMIAS DEL CONSEJO DE MINISTROS

MADRID, marzo 11 (A. P.) — Después del Consejo de Ministros de hoy se dió nota oficiosa de lo tratado.

El ministro de Fomento se ocupó especialmente de las cuestiones de los ferrocarriles en construcción, en relación con el estado de las compañías explotadoras, así como de las referentes a carreteras, puertos y varias cosas de su Ministerio. Dijo el ministro que con la severa restricción de gastos ordenada y la selección de obras, ajustada a la urgencia y a la eficacia, habrá buenas economías presupuestales, sin daño del interés público. En breve el ministro Matos presentará un proyecto de reforma de algunos centros que será base de un plan oficial de economías, sin que los vencimientos agobien ni se desatienda las obligaciones.

El ministro de Economía, don Julio Wais, dió cuenta de las reformas que proyecta sobre la propiedad industrial, siendo la base de ellas suprimir las patentes de explotación y respetar los principios contenidos en los convenios internacionales. También informó sobre las conclusiones aprobadas en el Congreso Viti-Vinícola, quedando autorizado el ministro de Estado para proseguir e intensificar la gestión que realiza cerca del Gobierno francés, sobre interpretación del convenio comercial.

ESTUDIANTES VALLISOLETANOS ESCANDALIZAN EN VALENCIA

VALENCIA, marzo 11 (A. P.) — Ha llegado desde Valladolid en autobús varios estudiantes de Medicina que recorrieron las calles de esta ciudad dando gritos contra las autoridades por haber maltratado éstas a los estudiantes.

Como la manifestación se prolongara demasiado, el gobernador civil dió órdenes a la policía para que la disolviera, siendo detenidos ocho de los principales alborotadores.

NOMBRAMIENTOS DE INSTRUCCION PUBLICA

MADRID, marzo 11 (A. P.) — El ministro de Instrucción Pública ha hecho distintos nombramientos para la dirección de los diversos centros de enseñanza que se encontraban vacantes.

Ha designado a don Manuel Cossío para el cargo de director honorario, del Museo Pedagógico Nacional, del cual fué jubilado hace poco después de cuarenta años de dedicación al mismo.

Para la presidencia del Consejo de Instrucción Pública ha nombrado al académico de Ciencias y catedrático, don Ignacio Bolívar.

Para la Escuela de Arquitectura ha nombrado a don Modesto López; para decano de la Facultad de Ciencias, a don Esteban Terradas; para decano de la Facultad de Derecho, a don Rafael Ureña; para decano de la Facultad de Medicina, al doctor Márquez.

LAS FALLAS DE VALENCIA

VALENCIA, marzo 11 (A. P.) — Han comenzado los preparativos para celebrar las fallas valencianas, durante las cuales las principales calles de la ciudad ostentan grupos escultóricos hechos de material combustible, aludiendo a hechos políticos y sociales importantes.

Este año muchas calles tendrán fallas, las que serán quemadas el día de San José.

PROTESTA DE LOS ROTARIOS CONTRA LA BAJA DE LA PESETA

MADRID, Marzo 11. (AP.)—Los rotarios españoles han protestado de la baja de la peseta, atribuyéndola a noticias falsas propaladas por el extranjero, censurando al mismo tiempo que se exporte ahora capital español depreciado en comparación con la moneda extranjera.

NO ES PROBABLE QUE HAYA ELECCIONES A DIPUTADOS ESTE AÑO, DICE BERENGUER

MADRID, Marzo 11. (AP.)—Se anuncia que entre los decretos aprobados por el Consejo de Ministros de hoy figura uno que tiene por objeto devolver a la Sala Tercera del Tribunal Supremo la plenitud de sus facultades. Dicha sala es la de lo contencioso-administrativo.

Se ha manifestado también por persona autorizada que en el Consejo no se trató de las multas impuestas por la dictadura a determinados individuos, que ahora buscan su devolución, y que los perjudicados tienen abierto el camino que las leyes señalan para cualquier clase de recursos, y que en ello el Gobierno no podrá intervenir.

Hoy se anunció que en lo sucesivo no habrá más que un Consejo de Ministros ordinario semanal, los martes.

Se dice que el General Berenguer ha expresado confianza en que las listas definitivas del Censo estarán terminadas para fines de Septiembre, y que en dicho caso será posible que este mismo año haya elecciones municipales, aunque no es probable que también las haya provinciales y nacionales (diputados a Cortes.)

INDUSTRIAS DE GALICIA QUE HAN PEDIDO MEJORAS

Las rodadas con el apoyo de las entidades económicas

UNA COMISION A MADRID

Las ocho conclusiones que se contienen en la petición

MADRID, Marzo 11. (ST.)—Han regresado a Galicia los Comisionados de las sociedades de automóviles y transportes rodadoe de lase cuatro provincias gallegas, que trajeron a Madrid, presentándola al Ministro de Fomento, don Leopoldo Matos, una petición a la que se adhirieron oportunamente las Cámaras de Comercio, Pósitos y Sindicatos de Coruña, Lugo, Orense y Pontevedra y cuyas bases son:

Primera — Restablecer la libertad del tráfico rodado en España, aboliendo las exclusivas de transporte por carretera, que no están justificadas por el sólo hecho de que transporten gratuitamente la correspondencia del servicio de Correos, sobre todo en regiones como la gallega, de gran densidad de población, escasa en comunicaciones ferroviarias, y de una vida tan intensa y compleja, que necesita de una absoluta libertad de tráfico rodado para poder dar salida a sus productos y facilitar la comunicación y el intercambio entre sus numerosísimas villas.

Segunda.— Que mientras se estudia la fórmula de decretar esta libertad absoluta de tráfico, se decrete y acuerde con urgencia —por exigirlo así el desenvolvimiento de la agricultura, la industria y el comercio gallegos, que en otro caso sufrirían un grave quebranto— la libertad de circulación de los ómnibus que hacen los servicios de ferias y mercados en Galicia, tanto mixtos como de pasajeros o mercancías, sin exigirles otros requisitos que el pago de la patente y demás impuestos legales; pero aboliendo el injusto canon que hasta ahora venían pagando a los concesionarios de exclusivas, expidiéndoseles para ello en las Juntas provinciales de Transportes unas autorizaciones que les permitan concurrir a todas las ferias y mercados que se realizan en Galicia y que sean valederas para un año.

Tercera.— Que se abran expedientes y se depuren responsabilidades en cuanto a las denuncias por atropellos e ilegalidades cometidas en la provincia de Lugo.

Cuarta. —Que se ordene a las Jefaturas de Obras Públicas que el servicio de Inspección de transportes sólo pueda estar desempeñado por los ingenieros, Ayudantes y sus auxiliares los peones camineros, cesando inmediatamente en sus funciones el personal nombrado para estos menesteres en la provincia de Lugo, y que es ajeno a las jefaturas de Obras públicas.

Sexta.— Que se refundan todos los impuestos que pesan sobre los coches automóviles en uno solo, y sobre todo el canon de carreteras, de tal manera, que en la patente nacional estén incluidos todos.

Séptima. —Que se revisen los reglamentos de circulación de automóviles y de transporte, al objeto de suprimir las facultades que se dan a los jefes de Obras públicas y Juntas de Transportes para imponer multas, por el sólo hecho de que un peón caminero denuncie una infracción en la circulación, y que motivan sanciones gravísimas, en las que queda indefenso el denunciado, dándose el caso de que por el sólo hecho de no tomar una curva por la derecha se imponga una multa de 500 pesetas, de las cuales cobra una gran parte en metálico el denunciador alentándose así las delaciones arbitrarias.

IMPONENTE MANIFESTACION ACOMPAÑO AYER LOS RESTOS DEL PRESIDENTE DE LA ASOCIACION DE DEPENDIENTES

Los de la Institución y las altas representaciones de las Sociedades hermanas, y de todas las clases, asistieron

LAS OFRENDAS FLORALES IBAN EN SIETE CARROZAS

Las últimas guardias. En un gran furgón fué conducido el cadáver. El cortejo inició la marcha a las 9½ a. m.

Declinó su alma ante Dios, como buen cristiano; se rindió su cuerpo a la nada y durmió las primeras horas del sueño eterno aquel gran español y bien querido Presidente de la Asociación de Dependientes.

A las nueve y media se puso en marcha el cortejo fúnebre, que resultó una imponente manifestación de dolor. Antes le hicieron las dos últimas guardias, los familiares señores Francisco de la Fe, el doctor Joaquín Demestre; el doctor José M. Verdugo; José Franco y Tomás Solaún; y los señores Avelino González, presidente de Honor de la Asociación el vicepresidente, doctor Demestre; el vicepresidente señor Coto Leiseca; el secretario señor C. Toledo; el expresidente señor Julián Cobo; el ex-vicepresidente coronel Eliseo Cartaya.

Los restos fueron colocados amorosamente en un gran furgón automóvil y en siete carrozas se depositaron las flores que le ofrendó el dolor por su muerte. Presidían el duelo los familiares; los presidentes de Honor de la Asociación, señores Avelino González, Francisco Pons Antonio Pérez y Pérez, el primer vicepresidente doctor José A. Mestre; el segundo señor Coto Leiseca, el presidente de la Sección de Recreo, señor Carlos Fernández, el presidente de la de Propaganda, señor Manuel García Fernández; el presidente de la de Instrucción y Bellas Artes, señor Gustavo Graupera; el presidente de la de Sports, señor Alfredo Suárez y el de Intereses Morales, señor Manuel Díaz Granda; el secretario señor César Toledo; el vicesecretario señor César García Pons; el ex-secretario señor Carlos Martí; el administrador de La Purísima señor Juan Aedo y el exvicepresidente señor Julián Cobo.

También figuraban en el imponente cortejo todos los señores vocales de la Junta Directiva.

Todos los señores del cuerpo facultativo del sanatorio "La Purísima" de la Asociación.

Por el Casino Español, su presidente señor Cañal y su secretario, licenciado José F. Fuentes.

El señor José Gutiérrez Díez, en representación del señor Emeterio Zorrilla.

Los de la Asociación Canaria, de la que también fué miembro prominente el distinguido finado, señores:

Presidente general: Don Andrés Nóbregas Mayorquín; primer vicepresidente: doctor Miguel Angel Díaz Gutiérrez; segundo vicepresidente: señor Juan Alvarado Moreno; tesorero don Manuel Rodríguez Rodríguez y vicetesorero don Francisco Medina González.

Sección de Sanidad: presidente don Juan Gil Ramírez; vicepresidente: don Germán Padilla Jerez. Sección de Cultura: presidente don Pablo Alvarez de Cañas y vicepresidente: Don Luis Salazar Hernández.

Sección de Recreo y Adorno: presidente don José Padrón Pérez y vicepresidente: don Trino Hernández Montes de Oca.

Sección de Propaganda, Inmigración y Protección al Trabajo: presidente Don Francisco Antunes Alonso y vicepresidente doctor José Félix Clemente.

Sección de Fomento Económico: presidente: don Sixto Abreu y Trujillo y vicepresidente don Pedro Cárdenas Pérez.

Sección de Intereses Morales y Materiales: presidente don Severo Yanes González.

El secretario general, señor Germán Rodríguez; el expresidente, señor Domingo León; el presidente de Fomento, señor Sixto Abreu; los vocales señores Modesto Suárez; doctor Leocadio Cabrera; Severo Llanes; Luis Felipe Gómez; Miguel González Rodríguez; Luis Gómez Vanguemert; tor el Centro Balear, su secretario señor Torres Guascha; por el Centro Gallego, el presidente de la Comisión Ejecutiva, licenciado Secundino Baños y el secretario general señor José Gradaille; el exvicepresidente de la Asociación, señor Casteleiro; oficial de la Asociación Canaria Quinito de la Cruz; el vicepresidente de la Asociación, Coronel Eliseo Cartaya; Pedro Gutiérrez, tesorero del Centro Andaluz; Celestino Joaristi, presidente del Centro Vasco; Venancio Zabaleta, por la Beneficencia Vasco-Navarra; el comandante Baster; el señor José Pulido director de las escuelas de la Asociación; el capitán Pío Alonso; Manuel Fernández Taboada por la Beneficencia Gallega; señores Mariano Larín, Manuel Rivera; Nicolás Almeida; el contador de la Asociación señor Manuel Campo; señor Pablo Granda; los socios número uno y número dos de la Asociación señores Manuel González e Higinio Arrue; Joaquín Martínez de Pinillos, secretario del Foment Catalá; señor Juan Ramos O'Farril, presidente de los Emigrados Revolucionarios; el director de la Caja de Ahorros del Centro Asturiano, señor Manuel Rodríguez; el representante a la Cámara señor Juan Espinosa; señor Lisardo García, secretario del Centro Castellano, en representación del mismo; el doctor Luciano R. Martínez, Inspector de las Escuelas de la Asociación, señor Raúl Ditizen; el presidente del Centro Montañés, señor Benito Cortines; señor Miguel Junco, expresidente de la Sección de Propaganda del Centro Asturiano; señor Francisco Santaulalia, en representación del Centro Asturiano; señor Julio Gutiérrez, presidente de la Sección de Propaganda del Centro Castellano; socios amigos en gran número.

Poco después de las diez el cortejo llegaba al cementerio de Colón, donde los restos del que fué bien querido Presidente de la Asociación de Dependientes fueron depositados en el panteón de sus familiares.

Descanse en paz.

El DIARIO DE LA MARINA reitera a sus distinguidos familiares la expresión de su dolor por la muerte del gran español desaparecido.

OFRENDAS FLORALES

Sobre los mármoles que cubrieron sus restos se cubrieron con estas ofrendas florales:

A mi esposo (un sudario) de Adela Ríos; A mi inolvidable Pérez, Angel Ríos y Adelaida; A don Antonio, Andresito; A su padrino, Julita; A mi hijo Pérez, Tata; a Don Antonio Pérez y Pérez, José Macoto y familia; A mi querido padrino y mi todo, Blanquita y Mario; A Padrino, Gilda y Pepito; a Padrino, Aurorita y Ramiro; A Padrino, Esther y y Angel; A Don Antonio Pérez y Pérez, María y Paco; A nuestro querido Pérez, Julita y Joaquín; A Don Antonio (un cojín) de Mercedes y León; A Don Antonio Pérez y Pérez, doctor Juan Espinosa y familia; A Don Antonio, Tomás Solaún y familia; al señor Antonio Pérez (un cojín), Mayita y Campanería; A Don Antonio, Margarita y Mario; A Don Antonio Pérez (un cojín) Enrique Ortega y familia; Un cojín de Mercedes López de Olivera; A Antonio Pérez y Pérez, Armando Milián y familia; A Antonio Pérez (un cojín) de Emilio y Angelita; A Don Antonio Pérez, César G. Toledo y familia; a nuestro querido amigo Antonio Pérez, Fela y Manuel; Al buen amigo Antonio Pérez y Pérez, Eloísa y Arístides; A Don Antonio, Siso y Riverón; A Don Antonio, Domingo Wou; Juliana, A Pérez; Antonio Pérez, Areces y familia; A su querido presidente Antonio Pérez y Pérez, la Junta Directiva; A Don Antonio, la Sección de Recreo y Adorno; A nuestro querido presidente, Sección de Propaganda y Delegaciones: a nuestro Presidente, la Sección de Sports: A Don Antonio Pérez y Pérez, Presidente social, la Sección de Instrucción y Bellas Artes; Al Presidente de la Asociación de Dependientes, el Comité de Sociedades Españolas; A su querido Presidente Antonio Perez y Pérez, los empleados del Centro Social; A su presidente Antonio Pérez, Empleados de la Casa de Salud: Al Presidente Social, los Enfermeros y Auxiliares de la Casa de Salud; A Don Antonio Pérez, su presidente, el Cuerpo Médico de la Casa de Salud "La Purísima Concepción"; A Don Antonio Pérez y Pérez, Asociación de Damas La Purísima Concepción; A su Primer Presidente, Asociación Canaria; Al Presidente Social, los profesores de todas las Academias; A Don Antonio Pérez y Pérez Presidente del Centro de Dependientes, el Muy Ilustre Centro Gallego; Antonio Pérez y Pérez, Cervecería La Tropical; A. Pérez y Pérez, Llamas y Ruiz; A Don Antonio Pérez, Frau Marsal y Herminia; A Don Antonio, la Sección de Intereses Morales y Materiales; y A Don Antonio (un cojín) señora Soliño de Campa.

Véase mas Cables de España en la Página 14.

267 CUBANOS EN LA EXPOSICION

Sólo ese número de turistas de Cuba fueron a Barcelona

BARCELONA, Marzo 11. (ST.) Según cálculos recientemente hechos por la Sociedad de Atracción de Forasteros de Barcelona, el movimiento turístico en esta ciudad durante el año próximo pasado, o sea el de la Exposición Internacional, ha sumado 600.000 personas. El registro oficial en hoteles, fondos y pensiones, ha dado un total de 344.876 forasteros, contra 180.836 en el año anterior. De dicha suma corresponden 82.462 personas al turismo extranjero.

De esos 82 mil y pico de extranjeros el mayor número fué de franceses, 17.980, siguiéndoles de cerca los norteamericanos, 17.849.

De los países de la América, exceptuando los Estados Unidos, el mayor contribuyente lo dió la Argentina, con 3 210 visitantes de la Exposición, siguiéndole Colombia, con 425, Uruguay, con 400, Chile con 397 y México con 341.

Cuba sólo contribuyó con 267 visitantes siendo éste también el número de turistas del Brasil.

El mes de octubre fué el de más visitas de extranjeros a la Exposición, pues estuvieron en ella 50.390.

En estos datos no se incluye a los pasajeros de los vapores excursionistas que pernoctaban en éstos, ni a los forasteros y turistas que se alojaron en casa de sus amigos y parientes. Las caravanas llegadas a Barcelona fueron 164, con más de once mil turistas.

EL MISTERIO DE LAS PARALISIS

Numerosos especialistas tratan de hallar la causa

JOHNSON CITY, Tennessee, Marzo 11. (AP).—Los funcionarios de Sanidad de cuatro condados del estado de Tennessee y dos especialistas de la Junta de Sanidad del estado, combinaron hoy sus esfuerzos con el objeto de descubrir la causa de una misteriosa forma de paralisis que ha atacado a 107 personas en esta parte del estado.

Hasta ahora no se han registrado defunciones, pero la aparición de la enfermedad en Kingsport, en el condado de Sullivan, hace pensar en la posibilidad de su contagio.

Varios laboratorios se han puesto a la disposición de los médicos que se consagran a estudiar la rara enfermedad.

El doctor S. S. Moody, del servicio sanitario del condado de Washington, donde se han registrado 75 casos, no ha podido hacer luz ninguna hasta este momento. Con anterioridad había dicho que es probable que se deba a la ingestión de mal licor, pues el noventa y ocho por ciento de los casos habían ocurrido en personas que tomaron bebidas.

UNA DENUNCIA

Eligio Lorenzo Alen, motorista del tranvía 48 de Cerro-Parque Central, denunció que un ómnibus de la empresa Cuba cuyo número ignora, chocó con el tranvía frente al Paradero del Cerro, causándole daños.

EL EMBAJADOR FRANCES, CORBIN

Presentó sus credenciales al Rey de España D. Alfonso

MADRID, marzo 11. (AP) Con el ceremonial acostumbrado presentó hoy sus credenciales al Rey Alfonso el nuevo Embajador de Francia M. Corbin, cambiándose entre ambos los discursos de rigor que versaron acerca de los lazos de amistad y fraternidad entre los dos países.

El Rey Alfonso hizo alusión a la labor civilizadora que llevan a cabo las dos naciones en Marruecos.

PARA COBRO DE LAS PATENTES

Las semestrales se pagan del 10 del actual al 8 de abril

El día 10 de los corrientes comenzó a cobrarse en el Municipio, la contribución del Segundo Semestre, año de 1929 a 1930, de las patentes semestrales, que comprende los epígrafes de cafés cantinas, trenes de lavado, talleres de pintar automóviles, tiendas de ventas de tabaco en rama, prestamistas con fianzas personales, depósitos con venta de maderas del país, laboratorios, tiendas de postales, quincallerías y talleres de confecciones en general, agentes de Aduana, puestos de tabacos y cigarros y juegos de billar.

El cargo en total de la contribución a cobrar por el Municinio, es de $237.000.00 correspondiéndole al Consejo Provincial. $47.000.00.

La contribución referida vencerá el día 8 de abril.

MOVIMIENTO MARITIMO

NUEVA YORK, marzo 11 (AP)—Hoy llegó a este puerto el vapor Siboney, procedente de la Habana.

A Charleston llegó el E. R. Smith, de la Habana.

De Jacksonville salió el Munloyal para la Habana.

Mañana salen para la Habana los vapores Siboney y Carmania, este último de la Cunard Line, que hará su último viaje de la temporada a la capital de Cuba, volviendo al tráfico trasatlántico el 22 de marzo.

Temperatura en Varias Ciudades

NEW YORK, marzo 11 (AP).— Las temperaturas en varias de las principales ciudades del mundo fueron hoy las siguientes:

	Cent	Fahrenheit
New York	52	11.1
Washington	52	11.1
Londres	44	6.6
París	46	7.7
Roma	55	12.7
Berlín	45	7.2
Niza	61	16.1

TEMPERATURAS LOCALES

Durante las últimas 24 horas se han registrado en la Habana las siguientes temperaturas, en entigrados:

Máxima: 28.7.
Mínima: 16.4.
Media: 22.5.

LOS COMENTARIOS A UNA CIRCULAR

Sobre denuncia de delitos contra poderes del Estado

MADRID, marzo 11. (AP) El periódico «El Debate» publica hoy un editorial elogiando la circular del Tribunal Supremo sobre la denuncia de los delitos contra los poderes del estado, uno de cuyos párrafo dice:

«El rigor en el cumplimiento de las leyes vigentes, sobre todo las que har de mantener el orden público es una medida de sabia gobernación que la mayoría de los españoles, amigos o enemigos de la Dictadura, que esa es cuestión aparte, aplaude en el general Berenguer. Por eso ah sido muy bien recibida la circular del fiscal del Tribunal Supremo».

EL DR. MARAÑON, COMO CONSEJERO

MADRID, marzo 11. (AP) El ministro de Instrucción Pública y Bellas Artes ha puesto a la firma de Su Majestad una real orden designando al doctor Gregorio Marañón para desempeñar el cargo de Consejero de Instrucción Pública en representación de la Real Academia de Medicina.

CIUDAD MEXICO, Marzo 11. (AP) —El Presidente Ortiz Rubio celebró hoy su primera recepción diplomática, al entregarle sus cartas credenciales el nuevo Ministro Plenipotenciario de España, en el palacio de Chapultepec.

LOS SACERDOTES Y LA POLITICA

Serán suspendidos los que asistan a las reuniones

BARCELONA, marzo 11.— AP— Noticias de Vich, dicen q. el Gobernador eclesiástico de la diócesis ha prohibido a los sacerdotes y seminaristas de ella tomar parte en las reuniones políticas, bajo pena de suspensión los sacerdotes, y de expulsión con pérdida del curso los seminaristas.

LO QUE CONTIENE DE INTERESANTE LA GACETA

Nombrando al señor Francisco González de Riancho y Guerrero, agente consular de Cuba en Louisville, Kentucky, Estados Unidos.

—Autorizar al señor Ceferino Cuervo y González, para publicar, sin carácter oficial, la obra intitulada "El Juicio Verbal".

—Convocando a los aspirantes a cubrir la plaza, vacante actualmente, de Registrador de la Propiedad de Gibara.

—Concediendo título de Mandatario Judicial, para ejercer en el Partido Judicial de la Habana, al señor Avelino Francisco Rodríguez y Zubero.

—Concediendo título de Procurador, para ejercer en la Habana, al señor Alfredo L. Pérez del Camino.

—Consigna el Tesorero General de la República, haber un efectivo en tesorera de diez y seis millones, setenta y cuatro mil, setecientos cuarenta y seis pesos, con treinta y ocho centavos.

—Se convoca a oposiciones para cubrir la Cátedra J (Dibujo a Mano Libre) de la Escuela de Ingenieros y Arquitectos, de la Facultad de Letras y Ciencias de la Universidad.

—Sentencia de esta Audiencia sobre divorcio y disolución del vínculo civil, por mutuo disenso, de Marcelino José Guerra y América González.

—Sentencia de la Audiencia de Camagüey sobre disolución del vínculo civil que unía a Plutarco Enríquez y Echevarría y Francisca Martínez Enríquez.

—Sentencia de la propia Audiencia de Camagüey, sobre disolución del vínculo civil que unía a Zoila Esperanza Expósito y Navas y José de la Cruz García.

LOS JAIMISTAS Y LA DICTADURA

Los tradicionalistas catalanes van a lanzar un manifiesto

BARCELONA, marzo 11. (AP) El Alcalde barcelonés ha recibido hoy la visita de los representantes de siete periódicos y veintidos sociedades y núcleos de distintos pueblos de la provincia, todos ellos de filiación tradicionalista, quienes le comunicaron que se proponen publicar un manifiesto exponiendo su inconformidad con la Dictadura pasada y con cualquiera otra que pueda establecerse en lo futuro.

CIUDAD INDIA, EN QUERETARO

Abandonada desde hace siglos y poblada hoy por alimañas

CIUDAD MEXICO, Marzo 11. (AP) —Una antigua ciudad india, abandonada al derecho al Gobierno para la conquista, poblada por reptiles venenosos, ha sido encontrada en el Estado de Querétaro, por dos estudiantes de la Universidad Nacional, quienes creen que se trata de la legendaria Ciudad Perdida que abandonaron sus moradores antes de la conquista española llenas hoy de serpientes.

M.E.C.D. 2016