SECCION 1ª

MIEMBRO de The Associated Press. Esta queda autorizada para usar nuestros servicios y noticias de información Hilo directo con New York.

DIARIO DE LA MARINA

EL DIARIO DE LA MARINA es el periódico más antiguo de Cuba. Fué fundado en el año mil ochocientos treinta y dos. Servicios especiales de España.

SECCION 1ª

AÑO XCVIII.—NUM. 65 | Acogido a la franquicia postal | LA HABANA, JUEVES, 6 DE MARZO DE 1930.—SANTOS VIC TORINO Y MARCIANO | TIEMPO PARA HOY:— Bueno. | EJEMPLAR: 5 CENTAVOS

HEMEROTECA MUNICIPAL MADRID

El Senado de Washington Aumentó el Arancel Para el Azúcar Cubano a Dos Centavos Libra

VOTARON A FAVOR DE ESA MEDIDA 47 Y EN CONTRA 39.-250 PARA LOS DEMAS PAISES

OCHO SENADORES CONVINIERON EN DAR SUS VOTOS AL AUMENTO, A CAMBIO DE OTRAS CONSIDERACIONES, SEGUN HA DECLARADO EL SENADOR CARAWAY

POR 47 votos contra 39, el Senado de Washington aprobó ayer el aumento del arancel de los azúcares crudos cubanos, de 1.76 centavos a dos centavos libra. Los azúcares extranjeros pagarán 2.50 centavos libra. La jornada fué un triunfo del Senador Reed Smoot, campeón de los remolacheros de Utah, sobre la coalición democrático-republicana independiente, que hace varias semanas consiguió, por 48 votos contra 38, el mantenimiento de la tarifa actual, de 1.76. En la votación nominal. 38 republicanos y 9 demócratas votaron contra los intereses cubanos, y 26 demócratas y 13 republicanos en defensa de éstos.

La lucha en redor del arancel azucarero ha sido tan enconada, que para explicar el cambio ocurrido desde la primera votación se llegó a hablar en pleno hemiciclo senatorial de "venta de votos". El que sostuvo esta peligrosa acusación fué el Senador Caraway, quien pidió que en el Diario de Sesiones figurasen íntegras y juntas las dos votaciones nominales, la del arancel de 1.76 y la del de 2.00 aprobado hoy. Rechazó los cargos el Senador Bingham, destacado proteccionista. El Senador Smoot, nuestro más acérrimo adversario en el Senado de E. U., libró la batalla contra la actual tarifa de los crudos cubanos. El Senador democrático Harrison nos defendió de la implacable acometida del proteccionismo remolachero.

En la Ley de Tarifas original de la Cámara se propuso un arancel de 2.40 centavos libra para los azúcares de Cuba. La comisión senatorial de Hacienda propuso después 2.20 centavos, pero el Senado ratificó el arancel actual de 1.76, que ahora pasa a ser de 2.00. De un momento a otro terminará la Alta Cámara su última revisión de las tarifas, que irán entonces a la Comisión Mixta formada por representantes de los dos cuerpos colegisladores, y allí pasará la Ley su última fase. Anoche se decía en Washington que es muy difícil ya que se pueda variar el arancel de 2.00, de aspecto casi definitivo.

(Véase la información cablegráfica en la pág. 4.)

Impresiones

La subida de los derechos arancelarios al azúcar en los Estados Unidos hasta dos centavos por libra para el nuestro ha conmovido todo el país.

Una ola de pesimismo injustificado comienza a extenderse por la República.

Injustificado porque, en definitiva, el aumento referido no es tan grande como para pensar que ha de intensificarse en el Norte la producción doméstica desalojando la cubana.

Es un arancel, a nuestro juicio, que mejora un poco el negocio azucarero norteamericano sin incitar a nuevas inversiones y que, por otra parte, nos coloca respecto a los demás países productores en una situación realmente privilegiada.

Cierto que Filipinas es un nubarrón que se cierne en lontananza; pero el aumento acordado ¿es de tales proporciones que hace aún más inminente el peligro filipino? No. Con los derechos actuales, Filipinas es ya una amenaza para el futuro, y el que deje de serlo depende de esos mismos intereses que acaban de obtener en el Senado yanqui una fructífera victoria.

* * *

Lo que sí se ha visto confirmado es la tesis del DIARIO DE LA MARINA.

A bajo precio del azúcar, mayores derechos aduaneros.

Termómetro de máxima y mínima, no falla jamás.

Por eso apoyamos en años anteriores la política de nivelar nuestra producción con el consumo de nuestro mercado favorecido.

Se aprobaron las tarifas porque el azúcar alcanzó precios inferiores a dos centavos.

No hay que buscar otro motivo. Imaginar que el Vendedor Unico podía contenerlas es tan infantil como culpar de lo sucedido al Gobierno o al Arcipreste de las Indias.

El Vendedor Unico no logró levantar el precio a un punto que impresionara el ánimo del legislador yanqui. Y creer que las protestas de los hacendados y de las corporaciones económicas contra este organismo influyeron en la determinación del Congreso americano es poseer la simplicidad de las almas del Limbo. El Vendedor Unico no podía ofrecer garantías de ningún género a los intereses de Smoot y de los suyos no siendo, como no lo es, producto de un tratado internacional y sí un organismo suprimible a voluntad del gobierno de una nación extraña.

Sabemos que a raíz de la primera determinación del Senado yanqui no modificando los actuales derechos al azúcar, previsora e inteligentemente se iniciaron desde aquí gestiones cerca de los remolacheros para buscar una solución satisfactoria a todos los intereses; gestiones fallidas por el firme propósito de estos últimos de no darse por vencidos y seguir batallando hasta el último instante.

Empeñada la batalla, era lógico que los que creían la victoria de su parte no entrasen en arreglos al perder la primera escaramuza.

De ahí nuestras campañas por evitar la guerra. Y a ella fuimos, no obstante, y se iniciarán tantas batallas de esta índole cuantas veces nos propongamos hacer imposible la paz, que es entendimiento, fórmulas prácticas, cooperación entre la industria de allá y la industria de aquí, y no invasión del mercado en disputa, donde los más débiles en el orden industrial eran los más poderosos en el orden político.

De todos modos queremos subrayar nuestra opinión de que si las tarifas se reducen a los dos centavos acordados hasta ahora, no hay por qué ponérsenos la carne de gallina.

¡Allá el Consumidor de Azúcar Desconocido, que ha de pagar los vidrios rotos!

EXPOSICION DE J. VALLS: UN EXITO

Fué inaugurada en el salón de la Asociación de la Prensa

MAGNIFICAS OBRAS

El Dr. Juan Marinello habló sobre el Arte Moderno en Cuba

Ayer, a las cinco de la tarde, en los salones de la Asociación de la Prensa de Cuba, se inauguró la exposición del notabilísimo dibujante Jaime Valls, que consta de 41 dibujos.

Entre sus obras se pueden destacar como las mejores, a: Estudio de negro, Agenciero, Negro apoyado en la pared, Ritmo de rumba, Bailando rumba, Cabeza de obrero y otros.

En su estilo se pueden apreciar líneas de caracteres modernos. Sus temas son maravillosos, ya por el movimiento que expresa cada dibujo, y porque se puede ver en ellos el alma del negro; el negro que vemos en los barrios extremos de la Ciudad, lo encontramos en los dibujos de Jaime Valls.

La concurrencia formada por artistas, periodistas y aficionados al arte pictórico se deshizo en entusiásticos elogios para las obras del expositor.

El doctor Juan Marinello habló sobre el desarrollo del arte moderno en Cuba: "Los artistas Jaime Valls, Eduardo Abela y Gattorno, en un futuro, serán felicitados por ser los precursores del arte moderno en Cuba", tales fueron sus palabras.

He aquí algunos nombres de la numerosa concurrencia: Dr. Rafael María Angulo, Presidente de la Asociación de la Prensa; Dr. Emilio Roig de Lauschenring; Dr. Jorge Mañach; Dr. Ruy de Lugo Viña; el pintor E. Abela; López Méndez; el escultor Sicre; Tony Ximenez; Carl Zoehrer; Roberto Ason; Roberto Vázquez; Román González; Dr. Chacón y Calvo; Riverón; Karreño; Alfonso R. Avila; Gattorno y otros muchos.

La Exposición que ha obtenido tanto éxito en su inauguración permanecerá abierta varios días para que el público pueda apreciar la magnitud de las obras de Valls.

SUMARIO

	Pág.
A.—A Través de la Vida	15
C.—Cables	4
—Cartel del Día	9
—Consejos Médicos	11
—Casos y Cosas	2
—Cuaima	15
CH.—Choferes	20
D.—Deportes, 15, 16 y	17
—Defunciones	3
EDITORIAL	14
—Estado del Tiempo	12
—Enrique (Secretaria)	3
G.—Gaceta	21
—Información	11
H.—Habaneras, 5, 7, 9 y	12
I.—Instrucción Pública	24
U.—Universidad	13
M.—Marina en la República	2
—Mañaneras	10
P.—Puerto	12
—Puertos (Exportación)	3
—Palacio	14
—Para Ellos y Para Ellas	2
—Paqueses y Chicanamas	6
R.—Religiosa	19
—Radio y Elec. Fuerza	6
S.—Sociedades Españolas	9
—Sanidad	2
T.—Tribunales	19
—Telegramas	7
V.—Vida Civil	5
—Viboreras	

Chocaron un Vapor y un Ferry en N. York

NUEVA YORK, Marzo 5. (AP).—El vapor Bogotá, de la Columbian Line, y el ferry-bot General Humphries, chocaron hoy en el río Este. Al parecer ninguna de las embarcaciones sufrió averías. El Bogotá, que salía hacia Port-au-Prince, Haití, fondeó para que los ingenieros examinen su casco. El ferry volvió a su muelle.

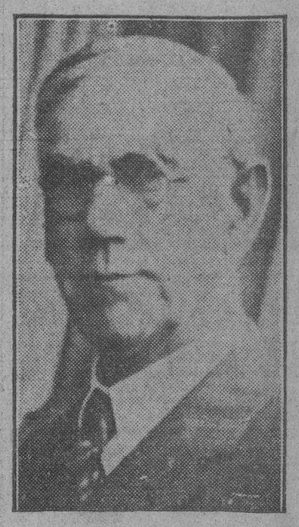

SENADOR REED SMOOT

Temperaturas en Varias Ciudades

NUEVA YORK, marzo 5. AP. Las temperaturas en varias de las principales ciudades del mundo, fueron hoy las siguientes:

	Fahrenheit	Cent'grado
N. York	46	7.8
Washg.	58	14.4
Londres	54	12.2
París	67	9.4
Niza	62	16.7

TEMPERATURAS LOCALES

Durante las últimas 24 horas se han registrado en la Habana, las siguientes temperaturas en centígrados:

Máxima 23-6
Mínima 13-2
Media 18-4

Los Comisionados Visitarán a Borno

El Presidente expondrá su criterio sobre el régimen

PORT-AU-PRINCE, Haití, marzo 6, (jueves), (S. T.).—El Presidente Louis Borno, de la República haitiana, recibirá esta tarde en su palacio a la Comisión Hoover, enviada a Haití por el Gobierno de los Estados Unidos para investigar la situación allí. Se cree que el Presidente expondrá a los comisionados su criterio sobre el régimen gobernante, y las soluciones que entienda más apropiadas. Es muy fuerte la demanda popular y política para que se restablezca el Parlamento. Los partidos acusan a M. Borno de pretender que el Consejo de Estado elija un Presidente el 14 de abril o antes.

AVISO

Se pone en conocimiento de los señores suscriptores que se han acogido al Plan de Revistas, que en el día de hoy, de 8 a 12 a. m., será repartida la revista "CARTELES". Los que no la hayan recibido a las 12 del día, se servirán notificárnoslo, después de dicha hora, por el

TELEFONO M-8404

Vea en la última página

Los nuevos barcos de la Compañía Trasatlántica serán como la última palabra en cuanto a condiciones.

LOUIS BORNO

Estado de la Zafra Azucarera Hasta Febrero 28 de 1930, a las 12 p. m.

AZUCAR ELABORADA

PROVINCIAS	Arrobas de caña molida.	Sacos de 325 libras.	Toneladas de 2,240 lb.	Rendto. comercial obtenido.
PINAR DEL RIO	52.409.404	437,794	63.519	10.859
HABANA	105.493,405	930,435	134,996	11.466
MATANZAS	176.779,377	1.582,167	229,555	11.635
SANTA CLARA	276.510,160	2.392,793	347.169	11.249
CAMAGÜEY	430,604,441	3.742,346	542,974	11.298
ORIENTE	350.431.345	3.193,994	463,415	11.849
	1.392.228,132	12.279,529	1.781,628	11.466

Nota: El azúcar elaborado incluye los sacos envasados y los considerados en proceso a fabricación.

CENTRALES QUE MARCHAN A LA CABEZA DE LA PRODUCCION

VERTIENTES	313,930 sacos.
MANATI	293,509 „
DELICIAS	368 689 „
JARONU	265,665 „

El Central Tacajó, en Oriente, comenzó su zafra en Marzo 3 a las 12 m. Total de Centrales moliendo: 156.

Habana, Marzo 4 de 1930, a las 4 p. m.

LA POSIBILIDAD DE MEJOR TARIFA A NUESTRO TABACO

Elementos de esa industria en la secretaría de Estado

FERRARA, POR TELEFONO

Habló largo rato respecto al arancel impuesto al azúcar

El Subsecretario de Estado, doctor Miguel Angel Campa, pasó más de media hora en conversación telefónica con el Embajador de Cuba en los Estados Unidos Dr. Ferrara tratando sobre el arancel al azúcar.

También el Subsecretario de Estado se refirió a la reunión habida ayer tarde en la Cancillería de los elementos más valiosos de nuestra segunda industria, tabacaleros tan conocidos como los señores Mister Houston, Rogelio Pallicio, González del Valle, Francisco Pego Pita, Torres Gener y otros.

Los comisionados discutieron varios puntos en relación con el asunto y el Dr. Campa envió las instrucciones oficiales de nuestro gobierno en lo que respecta al tabaco, instrucciones que no fueron dadas a la prensa guardándose deserva.

* * *

Un cable — de última hora — recibido en la Secretaría, que obtuvo ratificación con otro llegado al Trust Co., indica la casi certeza de que mejorarán en los EE. UU. los aranceles actuales para el tabaco torcido, rescatándose así un mercado para esa industria.

Vox Anònima

NO mentir. Uno de los mandamientos de la ley de Dios. Difícil pero no imposible de cumplir. Decir la verdad. No es lo mismo que no mentir, es cosa mucho más difícil. Se puede no mentir callando. El silencio es un escudo contra el peligro y la responsabilidad. La verdad, en cambio, no es posible decirla sin correr todos los riesgos y afrontar todas las consecuencias de una actitud resuelta. El que escribe o habla para el público tiene que ser constantemente sincero, constantemente heroico, constantemente sabio o constantemente tonto.

El temor de decir la verdad no nace siempre de la previsión de los riesgos materiales. Para el hombre de conciencia, los peligros de ese género, sin ser despreciables, no son el factor decisivo. Las vacilaciones y las dudas tienen raíces de otro carácter. La verdad. ¿Qué es la verdad? La pregunta de Pilato a Jesús, se la hace a sí mismo, en cada caso, toda voz con la noción de la responsabilidad. Si no estamos seguros de conocerla, ¿cómo decirla?

El hombre, — ha escrito el Dr. Enrique José Varona en un admirable tratadito de Lógica,— busca la verdad porque le es necesario ajustar a ella sus acciones. ¿Es cierto lo último que afirma el maestro? ¿Necesita siempre el hombre la verdad? ¿Le será siempre útil? El optimismo dirá que sí. El pesimismo podrá convenir o no con la tesis. Quién no se halle en ninguno de los dos extremos, dudará. La verdad es, a veces, tal como la descubrimos, algo pavoroso. Todas las morales la recomiendan. Pero las morales son siempre optimistas. En último término reposan en una fe. La verdad, en las naturalezas robustas, puede producir reacciones saludables. En los organismos depauperados y débiles sus efectos pueden ser los de un tóxico mortal.

Dice el médico siempre la verdad, al enfermo irremisiblemente condenado a muerte? Una piadosa mentira le lleva a mantener viva la esperanza aun de aquel que se siente morir. En lo individual, la pequeñez y la flaqueza humanas son tales, que el conocimiento de nuestra propia verdad sería terriblemente desalentador. Hay que mantener, por lo común, enmascarada la propia bajeza. En lo colectivo, la verdad se suele llamar traición, antipatriotismo, incitación a la rebeldía . . .

En el agua estancada del pensamiento colectivo, arrojar la piedra de la verdad es quebrar en mil pedazos el cristal que refleja la azul serenidad del cielo . . . Y este es un crimen que no suelen perdonar la ley, el poder ni el egoísta repleto, que, con el corazón ligero y el alma satisfecha, va por la vida indiferente a la verdad y al sufrimiento humano.

No mentir, es menos difícil que decir la verdad. En el amilanamiento de un minuto cobarde o de una fe que vacila cumplamos hoy el mandamiento divino: No mentir. Aunque sea por una vez.

* * *

SE TRATA DE QUE VENGAN A CUBA MAS ARMENIOS

Son de los refugiados por la Liga de las Naciones

SE HACEN GESTIONES

Un sacerdote católico armenio en la secretaría de Estado

Un sacerdote católico armenio, estuvo en la tarde de ayer en la Secretaría de Estado con el objeto de entrevistarse con el doctor Campa; no logrando su objeto y siendo citado por éste para el día de hoy.

El citado sacerdote tratará con el sub-Secretario acerca de un plan de emigración y presentarle al mismo tiempo unas cartas de las que es portador del Comité de Refugiados Armenios de la Liga de las Naciones, y ver si obtiene una autorización del Gobierno de Cuba para traer a esta tierra unos centenares de compatriotas, los que asegura que son maravillosos agricultores.

El doctor Campa escuchará al citado sacerdote armenio y pasará su solicitud al departamento de la nación que conoce de estos asuntos.

APROBO EL SENADO AMERICANO LA ENMIENDA SMOOT

Cable recibido de Washington ayer, por los señores Mendoza y Compañía dice que el Senado aprobó la enmienda presentada por Smoot al proyecto de Ley Arancelaria, elevando los derechos del Azúcar de Cuba a 2 cts., por libra en lugar de 1-75, y los derechos mundiales a 2-50 cts., libra en lugar de 2-20.

EN MEMORIA DE JOSE M. GOMEZ

Será inaugurado el 19 el Centro de socorro del Freyre de Andrade

De hoy a mañana se terminarán las obras de construcción del edificio que al fondo del Hospital Municipal Freyre de Andrade se ejecutan con destino a Centro de Socorros anexo a dicho establecimiento.

Terminado este trabajo, el edificio se entregará al doctor Manuel Mencía, Jefe del Departamento Municipal de Sanidad, quien dispondrá lo conveniente al fin que se le destina.

El nuevo edificio será de dos plantas. En los bajos se establecerá el Centro de Socorros. En la planta superior, conectada con el grueso del edificio del Hospital, se instalará la Sala de Garganta, Nariz y Oídos, cuya instalación actual es muy deficiente.

El Alcalde ha dispuesto que el Centro de Socorros del Hospital Municipal y la nueva Sala citada, se inauguren el día 19 de este mes, San José, en recuerdo a ser ese día el correspondiente al onomástico de su padre el general José Miguel Gómez.

PROCESADOS

Fueron procesados ayer los siguientes individuos:

Por delito privado Enrique Castellá con 300 pesos.

Modesto Díaz García, por usurpación de funciones, con 300 pesos.

Nicolás y Antonio Jorge Trad, por estafa, con 300 pesos.

"CRITICA" NO SE PUBLICARA HOY

Debido a ciertos cambios en la imprenta se demorará algo

Sr. Director de DIARIO DE LA MARINA.

Estimado compañero:

Por razones puramente técnicas, debidas al cambio de imprenta, «Crítica» no podrá publicarse hoy, jueves, por la noche.

No se trata, como seguramente algunos supondrán, de un lamentable caso de enfermedad de nuestro «caballo blanco», ni mucho menos de un caso de muerte. Nuestro «caballo blanco» goza de excelente salud, porque los partos de la fantasía no le temen a los microbios ni a los veterinarios, contrariamente a lo que sue le sucederle a las legítimas crías de las yeguas. Y nuestro «caballo blanco», desgraciadamente, es hijo de la fantasía...

Dificultades técnicas, exclusivamente, son las que han obligado al pequeño, valeroso grupo de periodistas que me acompañan en la dura, ingrata tarea de dar vida a un modesto órgano de opinión, a pedirle al público lo disculpe si hoy por la noche no podrá servirle las dos horas de sonrisas, y sonrisas con la menor cantidad posible de acíbar, a las que, desde hace cuatro meses, lo tenían acostumbrado.

La demora ha de ser solo de días, tal vez de horas.

Le doy las gracias, estimado compañero, por su amable hospitalidad y quedo como siempre a sus órdenes.

Aldo BARONI.

Mañana:

Acercamiento intenso efectivo con los pueblos de América, será la norma del nuevo Gobierno de España. Interesantes declaraciones para el DIARIO DE LA MARINA.

EL JUZGADO SE INCAUTO DEL PERIODICO "LA VOZ" EN EL MOMENTO DE SALIR AYER

Se estimaron injuriosos varios trabajos sobre la Lotería, el financiamiento, los planes de O.P. y una entrevista

Estaba anunciada para ayer la aparición del periódico «La Voz». El director y propietario del mismo, Dr. Carlos E. Garrido, es de sobra conocido y ventajosamente apreciado en nuestra profesión, por haber «creado», hace veinte años, el gran periódico «La Prensa», de enorme circulación en su época.

«La Voz» comenzó a imprimirse ayer en los talleres del «Havana American» a las diez de la mañana; en ese instante, un subinspector de la Policía Secreta, el señor Pompilio Ramos, se entrevistó con el Dr. Garrido y le pidió le hiciera entrega de un ejemplar. Se le dió. El lo puso en manos de la superioridad, la Secretaría de Gobernación. La orden de este organismo quedó así cumplimentada.

Para que no pusiera el Dr. Garrido en circulación «La Voz»—mientras resolvía sobre el asunto la Secretaría de Gobernación—la policía, al mando del teniente Calvo, se situó en las afueras del «Havana American». A las 11 volvió a aquellas oficinas el detective Ramos, indicándole al Dr. Garrido que no podría «hacer circular su periódico, pues acababa de presentar una denuncia contra «La Voz» por injurias el Gral. Gerardo Machado, Presidente de la República.» Le dijo además que se consideraba detenido, debiendo de acompañarlo al Juzgado de Instrucción de la Sección Primera.

Así se hizo.

En el Juzgado, el Dr. Quesada notificó al Dr. Garrido la denuncia presentada y firmada por el Gral. Machado indicando a aquél que para gozar de libertad provisional debía constituir fianza de cien pesos. Lo hizo inmediatamente el Director del periódico «La Voz».

Los artículos contra los cuales se ha quer llado el Gral. Machado y por los que se impidió ayer la circulación del novel rotativo, se refieren al plan de financiamiento de los ochenta millones; otro dedicado a las Obras Públicas, uno a la Lotería Nacional, y en fin, una entrevista, con el coronel Carlos Mendieta.

BOYCOT A UN FABRICANTE

MANZANILLO, marzo 5, DIARIO DE LA MARINA, Habana.—Ha llegado hoy a esta ciudad, procedente de sus estidencias de Media Luna, donde ha pasado unas buenas vacaciones, el doctor Carlos Manuel de Céspedes, acompañado de su distinguida esposa. Probablemente el sábado seguirá viaje hacia esa.

—La Federación Obrera local ha declarado el boycot a los sombreros de las fábricas de la Habana y media Liboritas.—Especial.

DETENCIONES POR SEDICION

En la mañana de hoy serán detenidos otros acusados

Con motivo de las proclamas sediciosas que en la residencia del general Francisco Peraza, ocupó la policía—cuyo original obra ya en poder del Juzgado de Instrucción de la Segunda Sección—celebró una extensa conferencia el secretario de Gobernación, general Delgado, con los altos jefes policíacos. Estos les informaron detalladamente.

Se le comunicó al general Delgado que circulan en el interior, enviadas por personas que aún no han podido ser identificadas, un gran número de esas proclamas las que se estiman sediciosas.

Grupos provinciales de nacionalistas, según refieren esos mismos funcionarios policíacos, están distribuyéndolas en las poblaciones.

Cumpliendo órdenes judiciales superiores, en las primeras horas de hoy se detuvo a los firmantes de las proclamas ocupadas y a los distribuidores iniciales de las mismas.

Se ha Prohibido Importar Loros

Hacienda dictó una circular sobre el impuesto del clorato

La Secretaría de Hacienda dictó ayer una circular prohibiendo la importación de loros con fines comerciales. Cuando éstos sean traídos por particulares, serán sometidos a un examen veterinario.

Por otra circular se dispuso que el clorato de potasa que sea importado con otros fines que no sean farmacéuticos, pagará el impuesto a que se refiere el artículo 6 de la Ley de 31 de Julio de 1917.

Cesantía de un Cónsul de Cuba

Ha sido decretada la del de Vigo, Rodríguez Valdés

En la mañana de ayer se firmó una cesantía en la Secretaría de Estado. La del Cónsul de segunda clase que prestara sus servicios en la ciudad española de Vigo, el señor José Rodríguez Valdés, desde el año 1924.

La noticia le fué comunicada al propio interesado por medio del cable, con toda urgencia.

Prekuntado el sub-Secretario de Estado el motivo de la medida tomada, el funcionario citado guardó toda reserva.

Agencia Cooperativa de Exportación de Azúcar

Marzo 3, 1930.

PRECIO DE LIQUIDACION PROVISIONAL EN ALMACEN, PARA COLONOS, DE ACUERDO CON LO DISPUESTO EN EL DECRETO Nº 180 DE FEBRERO 6, DE 1930

BASE: LIBRAS CUBANAS

	Hasta Febrero 28, 1930 Centavos por libra.
HABANA	1.569895
MATANZAS	1.560664
CARDENAS	1.569895
SAGUA LA GRANDE	1.569895
CIENFUEGOS	1.578357
MANZANILLO	1.539127

BASE: LIBRAS INGLESAS

	Hasta Febrero 28, 1930 Centavos por libra.
HABANA	1.547716
MATANZAS	1.538616
CARDENAS	1.547716
SAGUA LA GRANDE	1.547716
CIENFUEGOS	1.556059
MANZANILLO	1.517383

NOTA: Aclarado que el Decreto Presidencial No. 180 de 6 de Febrero de 1930, dispone en sus Artículos Primero y Undécimo que el Precio Promedio Final por el cual los Hacendados liquidarán las cañas a sus colonos se determinará tomando en cuenta los azúcares correspondientes a cada zafra, esta Agencia, consecuentemente, ha obtenido el Precio de Liquidación Provisional regulado en el Artículo quinto del citado Decreto, y así lo determinará en el futuro, tomando como base únicamente las Ventas de Azúcares de la presente zafra de 1929/1930 realizadas por esta Agencia hasta los días quince y último de cada mes.

Agencia Cooperativa de Exportación de Azúcar, S. A.

F. L. Pinto, Contador. J. M. Steele, Tesorero.
Viriato Gutiérrez, Presidente.

El Pte. Emeritus de Yale, ha Fallecido

NEW HAVEN, Estado de Conecticut, marzo 5. (AP).—Arthur T. Hadley, Presidente Emeritus de la Universidad de Yale, falleció hoy en el Japón, según noticias recibidas por sus familiares.

Mr. Taft se Halla en la Misma Situación

WASHINGTON, marzo 5. (AP).—Los médicos informaron esta noche, que a las siete p. m. William Howard Taft se encontraba en la misma situación y que nada nuevo tenía que informar con respecto al ilustre enfermo.

Los Derechos de Harrah a Subasta

Han sido embargados para el cobro de una obligación

Por edicto de fecha de ayer, ante el secretario Eduardo C. Daumy, se anuncia para las 9 de la mañana del día 25 de los corrientes, la subasta de los derechos y acciones que ejercita el señor Charles J. Harrah, contra el Gobierno de la República de Cuba, que fueron tasados en 8 mil pesos, y han sido embargados a dicho señor por la sociedad «J. Ulloa y Cía.,» para el cobro de unas obligaciones.

Está Mejor el General Weyler

Si el corazón sigue bien, creen que pudiera salvarse

MADRID, Marzo 5. (AP.)—El capitán general Weyler había mejorado esta mañana, según el boletín de los médicos, los cuales vuelven a abrigar esperanzas. La gravedad del paciente no ha desaparecido y si el corazón continúa resistiendo los embates de la enfermedad, es muy posible que logre salvarse.

UNA FACIL VICTORIA OBTUVO CHOCOLATE. — (Véase en la página quince).

M.E.C.D. 2016

CASOS Y COSAS

GOLPE DOBLE

Hacer versos, con anginas,
lector, es cosa pesada,
porque aunque ninguno—¡claro!
escribe con la garganta,
el ánimo no se encuentra
para buscar consonancias,
sino para estar metido
de cuerpo entero en la cama.
Dije anginas, y a la postre
no sé si el mal que me ataca
es ese precisamente,
o si cuando más, se trata
de una irritación, producto
de haber gritado con ansias
mil veces en estos días:
¡Agua! ¡Agua! ¡Agua! ¡Agua!
Porque vivo en el Vedado,
lector, y en la parte alta,
donde a las tres de la tarde
ese líquido se acaba
y no vuelve hasta las cinco
o las seis de la mañana,
por causa de la avería
que hizo la explosión de marras.
Es por eso que no tengo
ahora humor para nada
y me concreto a decirte,
buen lector, lo que me pasa,
para ver si, de camino,
Carlos Miguel adelanta
los trabajos que se dice
iniciaron en la Taza.

Sergio ACEBAL

TOS Producto de "LA CAMPANA"

Para aliviarse de la tos NO TOSA *Tome* Miel y Alquitrán de Pino del Dr. BELL

Por el Descanso del Dr. Cuevas Zequeira

Por el amoroso aporte que siempre prodigaba a cuanto significase divulgación cultural, exaltación patriótica o ennoblecimiento del Arte, dejó una huella perdurable y digna el caballeroso y docto Profesor que fué del Alma Mater, doctor Sergio Cuevas Zequeira, fallecido el 6 de Marzo de 1.926, tras una ejemplar existencia que consagró a la probidad y al estudio, enalteciendo la tribuna y prestigiando su Cátedra.

Como en años anteriores, sus familiares y adictos consagran hoy especial recuerdo al doctor Cuevas Zequeira, y se reunirán para rogar al Altísimo eterna paz a su alma que fué siempre personificación de la bondad, en la Iglesia del Angel, en cuyo templo se dirá una Misa con esa pía aplicación, a las ocho y media de la mañana de hoy.

Asociamos nuestras preces por el eterno descanso del bien amado Maestro y reiteramos a sus distinguidos familiares, especialmente a su respetable Viuda y fidelísima hija, nuestros sinceros sentimientos de adhesión espiritual, renovado en esta fecha.

Esperanza Fierros
PARTOS
Midwife. Levatrice.
Teléfono A-8937.
Edificio "Gener-Font"
San Rafael y Rayo.

UNA REUNION DE LOS COLUMNISTAS

El Sr. Navarrete tomó posesión de la Presidencia, nuevamente

En la última Sesión efectuada por la Columna de Defensa Nacional, bajo la Presidencia del Vice señor Saturnino Escoto Carrión, actuando de Secretarios los señores Camaño de Cárdenas y Mario R. Bombalier y con la asistencia de gran número de miembros del Ejecutivo, se adoptaron los siguientes acuerdos: Visitar al compañero Carlos Peris que se encuentra enfermo y reside en Condesa número 40, (moderno).

Admitir en la Institución al Teniente del Ejército Libertador Quintín Hernández y Ricardo Castillo.

Por indicaciónó de Navarete se otorga un voto de gracia al señor Escoto Carrión por su brillante actuación al frente de la Institución mientras sustituyó a éste durante su viaje a Tampa.

Por indicación de Armando Alvarez de la Cruz dirigir un escrito al señor Superintendente General de Escuelas sobre la falta de Banderas Cubanas en muchas Escuelas de Provincias.

Escoto hizo entrega de la Presidencia al señor Navarrete de Córdoba que fué recibido con grandes aplausos y éste informó de la fiestas efectuadas el 24 de febrero en Tampa.

Todo los asambleistas permanecieron de pie unos minutos por los sensibles fallecimientos de la señora madre del Columnista doctor Maza Cobián, del periodista Rafael Conte, de la señora madre del Noble Grande de la Logia de Odd Fellows «Bartolomé Masó», del patriota Comandante Ignacio Castro (Alcalde de Santiago de las Vegas) y del Coronel Rafael Aguila. Juraron como Columnistas Enrique Campuzano, Alberto Pavoni y Teniente Quintín Hernández.

El señor Escoto informó que la Columna estuvo representada en los mencionados sepelios, así como en los actos que se verificaron el 24 de febrero en el Parque Martí, en la Asociación de Repórters y en la de los Emigrados Revolucionarios. También estuvo representada la Institución en la interesante conferencia pronunciada por el doctor Alfredo Zayas en la Academia de Artes y Letras.

Nodarse de Armas y Bombalier informaron de haber asistido a todos los actos efectuados el 24 de febrero.

PARECE INCREIBLE
pero es verdad como puede Ud. comprobar que el
UNGUENTO PAZO
desde las primeras aplicaciones alivia toda clase de
ALMORRANAS

DR. PULGARON
Manzana de Gómez 455
Teléfono A-1862.
PRIMERA Y SEGUNDA ENSEÑANZA. ENSEÑANZA SUPERIOR Y LATIN.
Visitas y Avisos: de 6 a 7.

Indigestión, Biliosidad, Mal Aliento

Siempre que las comidas caen mal, producen indigestión, biliosidad y mal aliento. Eso viene de fermentaciones que entorpecen todo el aparato digestivo y si no se corrigen pueden dar lugar a dispepsia crónica y aún a males más graves. Para estas indisposiciones eche usted mano de las Píldoras de Brandreth.

Las Píldoras de Brandreth (puramente vegetales) son un remedio de probada eficacia para todas las edades para normalizar el régimen diario del cuerpo tan necesario para la buena salud. Limpian eficazmente los intestinos, regulan las secreciones biliares excesivas y ayudan al funcionamiento normal del estómago e hígado, purificando así la sangre y protegiendo la salud.

Píldoras de BRANDRETH

Pídalas en cualquier farmacia o droguería. Las legítimas vienen en cajitas ovaladas de lata dorada con la firma del Dr. Brandreth.

Prolongue su Juventud

La potencia tonificante de las sales minerales y demás valiosos elementos científicamente combinados, hacen del Jarabe de Fellows un reconstituyente de gran alcance que se puede tomar en toda época del año.

LAS elusivas cualidades de la juventud, son dones preciosos que pueden preservarse en la madurez. Fortalezca a tiempo su organismo con el Jarabe de Fellows. Cuide su salud con sus propiedades vigorizantes y forme una reserva perdurable de vitalidad y energía. Conserve el espíritu de la juventud fortaleciéndose con el Jarabe de Fellows, que ha sido siempre el tónico *moderno durante 60 años de eficacia insólita.*

En las Farmacias de 58 países es **FELLOWS** *el tónico predilecto.*

JARABE DE FELLOWS

CONMUTACION DE LA PENA A Z. RODRIGUEZ EL MATADOR DE LA ANCIANA MUÑIZ

Interesante problema sobre liquidación de bienes matrimoniales. Recurso en el proceso por los sucesos del garage "Chevrolet".

DEBE CONMUTARSE LA PENA A ZOILO RODRIGUEZ

Ayer tarde emitió el Fiscal del Tribunal Supremo p. s. Dr. Wenceslao Gálvez, su informe sobre el cumplimiento de la sentencia de pena capital dictada por la Audiencia de la Habana contra el reo Zoilo Rodríguez Rábano, por la muerte de la anciana Emilia Muñiz, ocurrida en Santiago de las Vegas.

Estima el doctor Gálvez que debe recomendarse la conmutación de dicha pena por la inmediata, fundándose en razones de equidad, que deriva del hecho de haberse conmutado al co-reo de Rodríguez, el actual Verdugo Francisco Pineda, la pena de muerte que en dicha causa con anterioridad se le impuso.

También se funda el dictamen del Ministerio Público, en que para condenar a Zoilo se tuvo en cuenta, como prueba documental, un informe de la Policía, cosa que a su juicio estima contrario al procedimiento.

RECURSO EN EL PROCESO POR LOS SUCESOS DEL GARAGE "CHEVROLET"

Por medio de un interesante recurso, el doctor Felipe González Sarraín ha sometido a la consideración de nuestro más alto Tribunal de Justicia, en su carácter de defensor, un proceso en el que se solicita, sin que se llegara a imponer, pena de CADENA PERPETUA, el que se instruyera al sub-contratista de Obras Públicas Lorenzo Delgado Quintana, por la muerte de Simón Clemente de Goti y Armas, Administrador del garage "El Chevrolet", de la Virgen de Covadonga.

La tragedia ocurrió el primero de Septiembre del pasado año en el garage de referencia, consignando la Audiencia de Matanzas, al aceptar la tesis del doctor González Sarraín respecto al origen de la misma, en síntesis, los siguientes hechos:

Delgado se proveía de la gasolina que necesitaba para los trabajos que en la carretera central del municipio de Jóvellanos realizaba, en el garage de referencia, propiedad de Flora de Armas viuda de Goti, madre de Goti Armas. Delgado necesitó otro camión para efectuar los trabajos a su cargo, y solicitó y obtuvo que Goti le vendiera uno en mal estado en 200 pesos, a pagar su importe en determinada fecha, corriendo por cuenta de Delgado las reparaciones que lo dejaran en condiciones de ser utilizable, para lo cual entregó a Goti varios cheques cuya total ascendencia no se ha podido precisar.

Enterada Flora de Armas, se opuso a que su hijo entregara el camión, pues quería que se abonara su importe en el acto de la entrega; pero Delgado no estuvo conforme y se entrevistó con Goti, quien se decidió, a pesar de la oposición de su madre, a entregarle el camión en la forma pactada.

El primero de Septiembre último, al pasar Delgado frente a la casa de dicha señora, ésta lo llamó, haciéndolo entrar en su residencia. Allí le dijo que no culpara a su hijo de lo que ocurría, sino a ella y lo reconvino diciéndole que era el culpable de las desavenencias existentes entre ella y su hijo, por lo cual Delgado le contestó que podían quedarse con el camión, pero que tenían que devolverle el dinero que para su reparación había facilitado.

Inmediatamente Delgado fué al garage y expuso a Goti lo antes expuesto, entregándole una nota de las cantidades que para el aludido fin había anticipado, replicándole Goti, después de examinarla, que no podía devolverle una partida de 20 pesos incluída en la nota, por ser el importe de gasolina que había facilitado, con la garantía de Delgado, a Adolfo Peterson, y como Delgado insistiera en su devolución, Goti le contestó "que él no se dejaría robar de ningún bandido", al tiempo que lo asía por el cuello, produciéndole escoriaciones en la piel.

Agrega la Sala que dos individuos presentes separaron a agresor y agredido, consignando que éste, que estaba profundamente ofendido por lo ocurrido en aquel momento, salió casi enseguida la distancia, muy corta, que lo separaba de Goti, haciéndole con un revólver un disparo que le produjo la muerte.

En definitiva, el acusador particular calificó asesinato cualificado por la alevosía, pidiendo la citada pena de Cadena Perpetua para Delgado, y el Fiscal, estimándolo responsable de un delito de homicidio sin circunstancias modificativas, interesó quince años de reclusión. Pero la Audiencia, de acuerdo en un todo con el criterio del doctor González Sarraín respecto al asesinato, absolvió a Delgado de este delito, condenándolo como autor de un delito de homicidio, con la atenuante de vindicación próxima de una ofensa grave que en su favor invocara el defensor, solo a la pena de 12 años y 1 día de reclusión.

El recurso del Dr. González Sarraín, en el que se hace un cumplido estudio de la Ley y la Jerisprudencia en la materia, contiene tres motivos de casación.

En el primero reclama el doctor González Sarraín la eximente completa de legítima defensa; en el segundo, y para el caso de que en su totalidad no prosperase el primero, afirma se trata de un caso de defensa personal incompleta, por falta de racionalidad en el medio empleado para reeler la agresión y en el tercero interesa que, además de la atenuante apreciada en beneficio del procesado, se tenga también en cuenta la de arrebato y obcecación.

DE LA AUDIENCIA

DESAVENENCIAS ENTRE SUBDITOS ESPAÑOLES CUYO VINCULO ESTA DISUELTO

La Audiencia de la Habana ha conocido de un caso curioso, con motivo del pleito de la señora Dorinda Alvarez y González, contra su esposo señor Guardiano Eljo y Rodríguez, ambos súbditos españoles.

Como paso previo a la demanda en cuestión, el señor Eljo invitó a su consorte para que firmara unas escrituras, donde se hacía la liquidación de los bienes matrimoniales, dándole un valor de catorce mil pesos, o séase siete mil pesos para cada cónyuge.

El pleito se sustanció en las tres instancias, resolviendo en definitiva el Supremo con lugar la demanda. Entonces el marido estableció un pleito aparte para obtener la nulidad de todas aquellas escrituras.

El Juzgado de Primera Instancia del Este desestimó dicha nulidad, pero la Audiencia revocó el fallo, por entender que esa liquidación no podía hacerse en la forma en que se llevó a cabo, porque aún no se hallaba disuelto el vínculo matrimonial.

En vista de esto último, la señora Dorinda Alvarez González, dirigida por el Letrado doctor Ramón González Barrios, se ha apartado del recurso de casación interpuesto contra el fallo de la Audiencia, y como, por virtud de la nulidad de las escrituras y de sus inscripciones, las cosas vuelven a adquirir su estado primitivo, ha pedido y logrado que el Juez que conoce decretara la anotación preventiva de la ejecutoria, sobre los bienes que constituyen la sociedad legal de gananciales.

Esos bienes lo son, una casa situada en la calle de Gómez, esquina a la de Santa Emilia, barrio de Jesús del Monte, y una tintorería y taller de lavado titulado El Brillante, que funciona en la Calzada del Cerro núm. 572, cuyos bienes no podrá vender el señor Eljo, ni traspasarlos a persona alguna, so pena de cometer un delito, por pertenecer a ambos cónyuges, de por mitad.

Suscríbase al "Diario de la Marina"

MARCAS Y PATENTES
Lorenzo S. Ruiz
—En práctica desde 1912—
Edificio Casteleiro. Departamento 401
Oficios 18. Cable y Telégrafo: "TRADEMARK"
Teléfonos: I-5960 y A-9746.
HABANA.
Esta oficina cuenta con archivo clasificado para la investigación de las marcas.

DR. P. M. SOUZA
Garganta, Nariz y Oídos.
Hospitales de New York, Viena, Budapest. Habana.
San Lázaro 226. de 2 a 4.

MATANCERAS

MARTES DE CARNAVAL

El segundo baile del Liceo.

Mas animado, mas concurrido, y con mayor brillantez que el primero se celebró la segunda fiesta carnavalesca de la temporada.

El número de mascaras mayor que nunca en ese baile dabale una alegría indescriptible.

Privaba el antifaz.

Tanto en los matrimonios como en los solteros.

En la residencia de la familia Solomón reunieronse las parejas, pasando de cincuenta las que formaron el grupo.

Voy a dar algunos nombres de esos matrimonios.

Ricardo Oliva y Margot Menéndez, Manolo Romeu y Raquel Fernández, Ignacio del Puente y Margot Gelabert, Ramón Font Tió y Esther Menéndez, Eusebio J. Estorino y Nena Irastorza, Ignacio Uriarte y Herminia Oliva y José Morales Broderman y Angélica Rodríguez.

La misma comparsa de solteros que asistió al primer baile, sumose a este bunch con el grupo de las Moré, Lolita Solís y las Saavedra.

De la concurrencia de sala destacábanse las esposas del Presidente interino Antonia Garrigó de Dihigo y la del Director Panchitica Tió de Font.

Las dos hermanas Morales, las jovenes Sras. de Pagés y de Marzol, Esther y Berta.

Rosa Cuní de Schweyer.

Y las de Carballo, Muró, Alzuri, Moro y Blanco.

También de sala Carmita Cabarrocas a quien vimos valsando con el Teniente Suárez Bermudez.

Y una trinidad deliciosa: Silvia Ortiz, Nina Lovio y Babyta Gaudie.

Tiene turno ahora el Domingo el tercero de los bailes de los Liceo, el que más interés despierta, el que resulta siempre el más lucido.

Hará la Piñata Mario Andux.

Que decorará también los salones.

LABOR PIADOSA

La de las Isabelinas.

Llega a mi mesa el resumen de cuanto en el pasado mes de Febrero ha realizado el Comité Antituberculoso de la benémerita Institución, de cuyo comité es Presidenta la Sra. de Archer y Secretaria la Sra. de Bretos.

Cincuenta y dos enfermos, muchos de ellos graves, han sido socorridos por las Damas Isabelinas.

Setenta lotes de alimentos les han sido llevados.

Para todos ha habido auxilio médico y medicinas, donadas estas por los Dres. Sergio Herrera, Vieta Plasencia y Bluhme y Ramos, para los que guardan gratitud las Isabelinas de Matanzas.

Tickets de los tranvias para acudir a las Consultas, Ropas y abrigos donados por las Sras. Mideleton y Cleland y un saco de azucar donado por el Ingenio Santa Amalia se les ha repartido también.

Con cinco pesos ha contribuido la Institución a la divulgación de la doctrina cristiana, donándolos a una iglesia y se ha efectuado un matromonio entre los enfermos socorridos.

También se ha obtenido en la Esperanza el ingreso de un tuberculoso.

Y no tienen frases suficientes de agradecimientos las Isabelinas para el Dr. Guillermo Caballero, que de día y de noche, a cualquier hora que se le llame acude al lado de los enfermos que proteje la Asociación.

Se han recibido finalmente donativos de las Sras. de Guiteras, de Domenech y de Caferty, para engrosar los fondos del Isabelismo.

DE AMOR...

Un nuevo compromiso.

Por el estimado y correcto joven Gustavo Santoyo ha sido pedida la mano de la Srta. Esther Dauvar.

Formuló la petición el propio rendido galán ante los padres de la linda fiancée, los esposos Edmundo Dauvar y Patria Magriñac y Roissier.

Oficiales son ya esas relaciones.

Para cuyos novios va en estas líneas mi enhorabuena más sincera.

EL VIERNES DIA 21

Un beneficio.

Patrocinado por las Srtas. de la Caridad, por la Empresa Velasco, y por un grupo de amigos del infortunado Manduley, tendrá efecto la función cuyo producto ha de ser entregado a los deudos del extinto.

Una obra piadosa en extremo.

Y que conforta y da alientos.

Carlos Sanjurjo, el iniciador de este homenaje, con dos estimados compañeros de la Crónica, me da ayer la fecha de ese beneficio, que como digo en el título de esta nota, será el Viernes 21 del corriente.

Ya se están vendiendo las localidades.

ALEGRIAS DE UN HOGAR

La llegada de la primogénita.

Sonríe en su cuna de encajes desde la mañana del pasado domingo, una linda poupée, fruto primero de la unión de una pareja tan simpática y tan distinguida como la que forman Renée Salom y Graziella Amézaga.

Comparte con el joven matrimonio su ventura, los regocijados abuelos Berta Beracierto y Luis Amézaga que se contemplan en su segunda generación.

Jovenes abuelos.

Para los que como a los padres ya aquí mi enhorabuena.

EL MINISTRO CHINO

Huésped de Matanzas.

Tiene anunciada su visita a esta ciudad para el próximo Domingo el representante diplomático de la República del que fue el Celeste Imperio.

Viaje de placer el de Su Excelencia.

A quien acompañará el Cónsul General en la Habana y la distinguida familia del Sr. Ministro.

Distintos actos se han organizado para el recibimiento de tan distinguidos huespedes.

A ellos estoy invitado gentilmente.

LA FAMILIA DE LLES

Se traslada de la casa de la calle de Santa Teresa veinte altos, a la hermosa residencia que acaba de dejar la Sra. Vda. de Aguila en la misma calle, frente al Parque de la Libertad:

Propiedad del Sr. Juan J. Urquiza la nueva residencia de los esposos Lles Velunza.

A donde se brindan a sus amistades, tanto estos, como sus gentiles hermanas las Srtas. Gloria y Dulce Velunza.

Encargo que cumplo gustoso.

VIAJEROS POR EL AIRE

En deliciosa excursión.

Llegaron ayer a Matanzas en un anfibio de la propiedad del Mayor americano Mr. Serverks, los señores Halton y Melville del Ejército de los Estados Unidos con el Teniente Alfonso del Cuerpo de Aviación de Cuba y nuestro compañero de Redacción Juan Castelló Montenegro.

Almorzaron en el Hotel París esos viajeros, de los que saco para el rotograbado unas interesantes vistas, nuestro Fotografo el Sr. Enriquez.

De esta ciudad emprendieron vuelo rumbo a Varadero, pasando nuevamente por nuestra ciudad en su viaje de regreso a la Capital.

Media hora invirtieron en su ruta de la Habana a Matanzas el Serverks y sus acompañantes.

Y habrá quien dude aun que es Matanzas ya un barrio de la Habana.

EL CASINO

De fiesta hoy.

Celebra esta noche su segundo baile de mascaras la sociedad hispana que preside Bonifacio Menéndez y de la que es Secretario Fernando Lles.

Como el primero resultará el baile de esta noche en aquel Palacete un desbordamiento de personas.

Algo brillante, lucidísimo.

Asistirán dos comparsas esta noche al Casino.

Con la legión de mascaras que pobló aquellos salones el pasado domingo y que prendió allí la mayor alegría.

Asistiré al Casino esta noche.

EL SENADOR DIAZ PARDO

De días ayer.

Celebró su fiesta onomástica uno de los políticos matanceros que de mayor prestigio y mayor arrastre disfruta aquí.

Se vió halagado durante todo el día.

Y no cesaron las visitas a aquella casa de la calle de Maceo, tanto de los elementos de más alta distinción de la sociedad, como de las más humildes clases del pueblo.

Era también el santo del heredero de Díaz Pardo, del simpático Horacito, a quien colmaron de regalos y obsequios sus muchos amigos.

Suena en estos días el nombre de Horacio, como familiarmente lo conocen todos para la Alcaldía Yumurina.

Parece un hecho ya su aceptación al cargo.

Que es como decir su triunfo en las urnas.

LA ULTIMA NOTA

Para hacer votos por el restablecimiento de la Srta. Dulce Velunza que se encuentra padeciendo de altas fiebres.

También guarda cama a causa del mismo mal la Sra. de Castro, Conchita Fariñas y una de las hijas del Ingeniero Jefe Oscar Pardiñas y su esposa Pilar Pardiñas.

Que mejoren todas son los deseos del Cronista.

Manolo JARQUIN.

Droguería PADRON
DE TURNO, HOY JUEVES
TELEFONOS: U 5402, U 6756, U 5158.
BELASCOAIN Y NEPTUNO. — PRECIOS DE DROGUERIA.

NO HAY
ALMORRANAS
POR ANTIGUAS Y REBELDES QUE SEAN QUE NO SE CUREN EN POCOS DIAS POR EL TRATAMIENTO MIXTO
GOTAS **ESCULEOL**
Y BALSAMO **SUELTA**
ALIVIO INMEDIATO
EXITO SEGURO, AUN CUANDO HAYAN FRACASADO LAS DEMAS MEDICACIONES
A. FOURIS . 13, Rue Lacharrière, PARIS (XI)

ALREDEDOR del MUNDO
5 MESES - 33 PAISES desde $2000.- todo incl.
ENERO 6 1931.
Cía. HAMBURGUESA
Monserrate 37 Teléfono A-4878

PIDAN CAMISETAS LASTLONG

Dr. L. F. Rodríguez Molina
CIRUJANO DEL HOSPITAL "CALIXTO GARCIA"
Profesor Titular de Enfermedades de Vías Urinarias de la Universidad de la Habana.
Consultas de 10 a 12 de la mañana y de 4 a 6 de la tarde.

Dr. Emilio Ballenilla y Morgado
Médico Forense
Especialidad: Veinte años de práctica y de éxitos en "Enfermedades de Niños. Consultas: Obreros, 9 a 10 a.m. Particulares de 3 a 5 p.m. Zenea (Neptuno) 350. Telf. U-2755. 18d. 11 Feb.

Dr. Gonzalo Pedroso
CIRUJANO DEL HOSPITAL MUNICIPAL DE EMERGENCIAS
Especialista en vías Urinarias Enfermedades Venéreas. Cistoscopia y cateterismo de los uréteres. Cirugía de Vías Urinarias. Consultas: 10 a 12 y de 3 a 6 p. m. en la calle Avenida de la República 254.

LA MAYOR
32 EDIFICIOS
600 EMPLEADOS
SARRÁ
DROGUERIA
ABIERTA TODOS LOS DIAS
TODA LA NOCHE LOS MARTES

FARMACIAS DE TURNO

JUEVES

HABANA

Calle y número	Teléfono
Ave. de Bélgica 8	M-4423
Avenida de la República 337	U-4190
Avue. de Menocal 6	M-4660
Fco. V. Aguilera y M. Gorgas	U-6773
Colón 40	M-4525
P. Varela y Zenea	U-5402
Salud 173	U-6895
A. Arias y Crespo	M-5533
Ave. Menocal y Príncipe	U-6873
Romay 55, esquina a San Ramón	M-4470
Marta Abreu 44	M-4740
Cuba 128	M-9558
Avenida de Bélgica y República del Brasil	M-4413 y M-5564
Ave. de Italia 41	M-5706
M. Morúa Delgado 43	M-5074
Gral. Carrillo 62, esquina a Campanario	M-4843
San Nicolás 229	M-5222
Gral. Carrillo y Gral. F. Andrade	U-6869
Máximo Gómez 181	M-5030
Máximo Gómez 347	M-4490
Someruelos 26	M-5003
Desagüe 69	U-6767
Ayesterán y Desagüe	U-6966
Oficios 35	M-4253
Víctor Muñoz 92	M-4508

VEDADO

Calle 17 entre E y F	F-6110
Calle 23 y J	F-6100
Ave. Wilson 131, entre las calles 16 y 18	F-6160
Calzada entre Paseo y 2	F-6174
Calle 23 núm. 458, entre 8 y 10	F-6132
Calle 17 esquina a 26	F-6211

VIBORA

10 de Octubre y Josefina	I-7702 e I-7240
10 de Octubre 557½	I-7660
Concepción y Porvenir	I-7306
Pocito y Reyes	X-2351
Sta. Catalina y Cortina	I-7786

JESUS DEL MONTE Y SANTOS SUAREZ

Zapote 24	I-2222
Ouiroga y Delicias	I-7772
10 de Octubre 280	I-7378
10 de Octubre 204	X-3033

LUYANO

Calzada de Concha 4	X-2223
Calzada de Luyanó 101, letra A	I-7271
Calzada de Luyanó 211	X-2216

CERRO

San Pablo 36	U-7026
Calzada del Cerro 558	I-7303

NOTA.—Este grupo deberá prestar el servicio público todo el día y la noche de los domingos siguientes: Enero 5; Febrero 16; Marzo 30; Mayo 11; Junio 22; Agosto 3; Septiembre 14; Octubre 26; y Diciembre 7, de 1930.

EXCEMICIDA
MADAME SENTOURE
Maravillosa pomada francesa infalible para eczema, herpes, pediculosis, ácido úrico, etc. Poderoso específico para llagas, úlceras crónicas. ¡Curas asombrosas! Venta: Sres. Johnson, Taquechel. Depósito: Máximo Gómez 412. Dr. Morist.

CAMISERIA SINGULAR

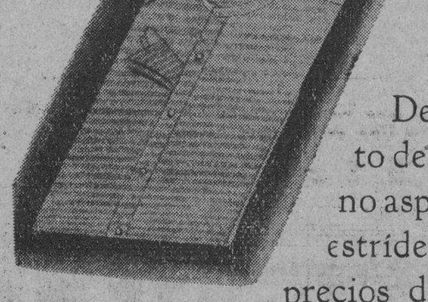

Nuestro Departamento de Camisería no aspira al éxito estridente de los precios divorciados de la calidad y de la novedad. Importando las mejores marcas de camisas hechas y telas especiales para hacerlas aquí, nuestras camisas para hombres y niños ostentan un sello singular, al igual que los demas artículos de nuestro Departamento de Camisería

Recuerde que lo más barato no es lo que cuesta menos.

Antigua Casa de J. Vallés
San Rafael é Industria

Cómo Conseguir el Patronaje de los Turistas

Durante los próximos 90 días muchas de las casas más principales de la Habana aumentarán grandemente el volumen de sus negocios al conseguir el patronaje de los turistas que visitarán esta Capital.

El Havana Post, periódico establecido hace 31 años, es leído por casi todos los residentes de habla inglesa en Cuba y por todos los turistas que vienen a esta República.

Ningún Otro Periódico en Inglés en Cuba Vende Dos Ejemplares por Cada 100 Ejemplares que se Venden del "Havana Post" y del "Evening Telegram". Diariamente.

Las ediciones combinadas del Havana Post y del Evening Telegram por la mañana y tarde, respectivamente, venden 70 veces más ejemplares que cualquier otro periódico americano en Cuba.

M.E.C.D. 2016

EL GABINETE DE ESTRELLA UREÑA

El ex-presidente Vázquez se fué a vivir a Puerto Rico

NOTICIAS DE ESTADO

Homenaje del teniente Reyna a Rufino Barrios en Guatemala

El señor Masvidal, Ministro de Cuba en Santo Domingo envió a la Secretaría de Estado los siguientes cables:

El Presidente Rafael Estrella Ureña prestó juramento ayer a las doce y media del día ante la Asamblea Nacional, nombrando en el acto los señores que forman su gabinete que quedó así:

Secretario de la Presidencia: Rafael Vidal.

Relaciones Exteriores: Lcdo. Elías Brache.

Justicia e Instrucción Pública: Lic. Hernández.

Defensa Nacional: General Antonio Jorge.

Agricultura y Comercio: General Desiderio Arias.

Sanidad y Beneficencia: Dr. Teófilo Hernández.

Otro cable.

A última hora —dice el señor Masvidal— el Expresidente Vázquez decidió embarcar para Puerto Rico, lo que hizo ayer.

FIRMA DE LOS BONOS DE OBRAS PUBLICAS

El señor Augusto Merchant, Consul de Cuba en Nueva York envió ayer a la Secretaria el siguiente despacho cablegráfico:

"Firmé Bonos de la Emisión del Financiamiento de Obras Públicas".

A SU DESTINO

El día quince del corriente mes de marzo embarcará hacia su destino el Cónsul General de Cuba en Hamburgo, el señor Luis Rodríguez Embil, culto literato y competente funcionario de nuestro Servicio Exterior.

Y el día 19 de este mismo mes, por la vía de París, y a bordo del vapor Oropesa, parte también para su destino el señor Próspero Pichardo, Cónsul Geñeral de Cuba en Praga. El señor Pichardo estuvo varios meses prestando servicios en la Oficina del Comercio Internacional de la Secretaría de Estado.

JAPON SERA NACION MAS FAVORECIDA

El Presidente de la República, General Machado, dirigió al Congreso nacional un mensaje en el que aprueba el canje de notas cruzadas entre la Embajada del Japón en Washington y nuestra Embajada en esa ciudad, referente al convenio recien firmado en el que se considera a los productos del Japón con entrada por nuestras Aduanas como los de nación más favorecida.

OFRENDA A LA TUMBA DE UN GRAN POLITICO Y UN GRAN POETA

Nuestro Ministro en Centro América, con residencia en Guatemala, dió cuenta a la Secretaría de Estado, por medio del cable, que el Teniente del Ejército cubano señor Reyna, acompañado por él y por un numeroso grupo de la colonia cubana en Guatemala, acudieron a depositar flores en la tumba del gran político centro americano, Justo Rufino Barrios, quien ideara la unidad centro americana y el gran poeta José Joaquín Palma, quien fuera nuestro primer cónsul en ese país.

En este acto se pronunciaron discursos elocuentes y acudieron al mismo el Presidente de la República de Guatemala y miembros de su Gabinete.

Las Defunciones Ocurridas Ayer en la Habana

HASTA LAS 4 P. M.

José Catalino Prieto González, raza negra, 62 años, Antón Recio 63, miocarditis.

Ofelia Meralla y Valle, raza negra, 27 años, Rita número 7, Reparto Juanelo, tuberculosis pulmonar.

Josefa Valdés, raza blanca, 82 años, Churruca 55 1|2, arterio esclerosis.

Isidro Bejar, raza blanca, 6 años, Hospital Municipal, anemia aguda.

María Domínguez y Alfonso, raza blanca, 65 años, C. Managua 12, bronconeumonía.

José Antonio Ortega, raza b., 13 años, Hospital Mercedes, septicemia.

Ramón López Rodríguez, raza blanca, 77 años, Picota 7, senilidad.

Felino Ceias Fernández, raza blanca, 21 años, Arnao 20, A. Naranjo, tuberculosis pulmonar.

Remigia Sánchez Michelena, raza mestiza, 87 años, Cerro 472, reblandecimiento.

Josefa Castro Pardo, raza blanca, 65 años, Cerro 472, arterio esclerosis.

Juan Alonso Morrón, raza blanca, 23 años, Hospital de Tuberculosos, tuberculosis pulmonar.

Manuel Petisco y Seisedos, raza blanca, 53 años, Cerro 440, úlcera gástrica.

Luis Delcourt Pesant, raza blanca, 65 años, Hospital Municipal, angina de pecho.

Joaquín Martínez García, raza blanca, 98 años, San Benigno 14, caquexia senil.

Celedonio Astorga Vidal, raza blanca, 86 años, Cerro, Asilo Santovenia, arterio esclerosis.

Ignacio Rosillo García, raza blanca, 50 años, Quinta Dependientes, insuficiencia aórtica.

Hermenegildo Brito Díaz, raza blanca, 68 años, Quinta Dependientes, estrechez del esófago.

Carmen Montana Gato, raza blanca, 25 años, Regla y Remedios, tuberculosis pulmonar.

Generosa Castro Gil, raza b., 34 años, Merced 59, tuberculosis pulmonar.

¿Va su hija a la escuela con regularidad?

Muchas muchachas faltan a la escuela algunos días de cada mes por enfermedad, lo que, en la mayoría de los casos, es innecesario porque tanto las jóvenes como las mujeres de edad, pueden fortalecerse con el Compuesto Vegetal de Lydia E. Pinkham.

Los muchachas que sufren de agotamiento, insomnio, nerviosidad y falta de apetito, recobrarán nueva fuerza y vigor con el

Exija este empaque.

Compuesto Vegetal de Lydia E. Pinkham

Su hija merece lo mejor en la vida.

De venta en todas las farmacias.

Usen Exclusivamente Lámparas Eléctricas Mateadas Interiormente

Lámparas eléctricas claras deslumbran, por lo tanto nunca deben ser colocadas en sitio visible. Cuando se emplean con platos o pantallas hondas, o en globos difusores, no obstante quedar ocultas, originan molestas manchas luminosas. Lámparas mateadas no tienen este defecto, pero su superficie exterior, áspera por efecto del mateado, se mancha fácilmente y produce una pérdida de luz. De ahí que las nuevas lámpara Osram con mateado interior se emplearán en todas partes con preferencia. Como tienen el exterior completamente liso, no están expuestas a mancharse, siendo su irradiación uniforme y exenta de molestas manchas luminosas.

Tratándose de lámparas hasta 100 watios, la nueva lámpara Osram mateada interiormente es, por lo tanto, el tipo indicado, lo mismo estando a la vista que estando oculta.

DOCTOR JUAN B. KOURI

Con verdadero placer recibimos la noticia de que se encuentra ya fuera de todo peligro el doctor Juan B. Kouri, quien en días pasados recibió gravísimas lesiones en un accidente automovilístico.

En la Clínica Fortún-Sousa se halla el distinguido paciente mejorando paulatinamente, y el doctor Fortún—que le atiende solícitamente—nos ha informado que a pesar de la gravedad del caso no ofrece temor alguno ahora.

La señora Josefina Barreto de Kouri, en su nombre y en el de su esposo, nos encarga que hagamos llegar el sentimiento de su más obligada gratitud a cuantas personas se han interesado por su estado de salud.

Réstanos sólo felicitar al doctor Kouri por su mejoría y al doctor Fortún por su acertada asistencia.

DINERO SOBRE ALHAJAS

Vea la calidad y precio de nuestras prendas.

LA REGENTE

Neptuno 39. Teléfono A-4376.

LOS ESPONJEROS CUBANOS, ALARMADOS POR LA AMENAZA ARANCELARIA DE E. U.

En un telegrama le piden protección al Jefe del Estado. Se gestiona la sanción de una Ley para amnistiar a un obrero

VARIAS NOTICIAS DE LA MANSION PRESIDENCIAL

Se solicita la construcción de la carretera entre Gibara y Holguín.—Sancionada la Ley que autoriza el financiamiento

LEY SANCIONADA

En el día de ayer el Presidente de la República puso su firma, sancionándola, a la Ley votada por el Congreso, autorizando la concertación de un financiamiento de ochenta millones de pesos entre el Estado cubano y la firma bancaria Chase National Banck of New York. Como saben nuestros lectores, porque así lo hemos publicado sepetidas veces, eso dinero será dedicado a la terminación y principio de varias obras públicas, de urgente necesidad, especialmente la Carretera Central.

REPRESENTACION

El Presidente Machado designó al Secretario de Sanidad, Dr. Francisco Fernández, para que lo representase en el acto de la inauguración de nuevas casetas, celebrando ayer mañana en el Sanatorio La Esperanza.

RESERVA

El Jefe del Estado y el Secretario de Gobernación celebraron en la mañana de ayer una extensa conferencia. Ningun dato se ofreció a los periodistas respecto a lo tratado en la misma. No obstante, muchos aseguraban que se relacionaba esa entrevista con el manifiesto últimamente encontrado, en el q. elementos contrario al Gobierno, injurian al Primer Magistrado de la Nación.

SOBRE EL MISMO ASUNTO

A continuación pasaron al despacho presidencial el Secretario de Justicia y el Jefe de la Policía Judicial. Se supone que trataron del mismo asunto que el Secretario de Gobernación.

AMNISTIA A UN OBRERO

El Representante Dr. Juan Rodríguez Ramírez visitó al Ejecutivo, interesándose por que sea aprobado un proyecto de ley, del cual es autor el distinguido legislador, y en el que se concede una amnistía al líder obrero Avelino Fonseca.

ASUNTOS PRIVADOS

Los señores Oscar V. Cintas y William H. Woodin, pertenecientes a la firma American Car Fundation, de Nueva York, trataron asuntos de carácter particular con el Jefe del Estado.

JUBILACION

A propuesta del Secretaria de Justicia el Presidente Machado firmó ayer un decreto, autorizando jubilación forzosa al señor Angel Cortina, Secretario de la Sala Segunda de la Audiencia de la Habana.

SUSPENDIDO

El Consejo de Secretarios que ayer debía efectuarse, fué suspendido por orden del Jefe del Estado, ya que este tenía infinidad de asuntos que resolver. Dicho Consejo se celebrará el miércoles de la próxima semana.

EL CORONEL CARVAJAL

Otro de los visitantes del Presidente Machado, lo fué el Coronel Adeodato Carvajal, Presidente de los Veteranos de Oriente, quien se interesó por la resolución de distintos asuntos de gran interés para sus compañeros de armas.

LLEGO A COSTA RICA

El Jefe de la Marina de Guerra dió cuenta al Presidente de la República que el crucero Cuba, había llegado a Puerto Limón, en viaje hacia Costa Rica, llevando a su bordo al Secretario de Relaciones Exteriores de dicho país.

ATLETAS GUATEMALTECOS

También informó al Ejecutivo el Jefe de la Marina, que el barco escuela Patria, había llegado a Puerto Barrios, Guatemala, a donde se dirigió para recoger a los atletas guatemaltecos que acudirán a los Juegos Deportivos Centroamericanos que se celebrarán en el presente mes, en la Habana.

PIDEN PROTECCION

En telegrama que dirigen al Presidente de la República, el Alcalde Municipal de Batabanó y el Presidente de la Cámara de Comercio de dicho pueblo, solicitan protección para los elementos que se dedican a la industria de la esponja, y los que se encuentran muy alarmados por la amenaza de aumento del arancel americano a las esponjas de Cuba, y con lo que se perjudicarían grandemente los pescadores, armadores, recortadores y almacenistas.

En ese mensaje telegrafió se pide la intervención del Gobierno en favor de los esponjeros cubanos.

LIBERTAD

El Alcalde Municipal de Banes ha dirigido un extenso telegrama al Presidente Machado, en el que se solicita que le sea conmutada la pena de 60 días por una multa, al comerciante de aquel lugar, señor Alberto de Paz Fiffe, propietario e industrial que ha sido condenado equivocadamente por el Juez Correccional de Santiago de Cuba. Otros muchos telegramas de elementos representativos de Banes, han llegado a Palacio solicitando lo mismo.

UNA PRINCESA RUSA

Para visitar a la Primera Dama de la Nación, señora Elvira Machado de Machado, estuvo en Palacio ayer mañana la Princesa rusa Stephane Dolgorouky, que ha venido a la Habana con el propósito de pronunciar una conferencia, que ofrecerá en el Teatro La Comedia, el próximo día 10, a las cuatro y media de la tarde, bajo los auspicios de las principales damas de nuestra sociedad.

En esa conferencia la Princesa Dolgorouky tratará de la Rusia actual y pasada, sin que trate para nada en ella de política.

Pertenece la referida dama rusa a la primera familia de aquel país, siendo cuñada del Zar Alejandro II.

COMUNICACION DEL NORTE CON EL SUR

Varios representativos orientales, entre los que figuraban el Secretario de la Cámara de Representantes, Dr. José Alberni, acudieron a Palacio, interesándose favorablemente por el comerciante señor Paz, de Banes, condenado a 60 días de arresto correccional.

Los referidos elementos orientales gestionarán asimismo la construcción de la carretera que une a Gibara con Holguín, y que viene a completar el plan de la Carretera Central en la Provincia de Santiago de Cuba, ya que de esa manera quedarán unidas, por medio de comunicación por carreteras, la costa norte con la sur de al región oriental.

PERSONAS RECIBIDAS

El Secretario de la Presidencia recibió en la mañana de ayer a las siguientes personas:

Sr. Oscar Cintra.
Sra. Josefina G. Peñalver Vda. de Betancourt.
Sr. Goal Sagastumen.
Sra. Urdarica Alonso.
Sra. Francisca Suárez.
Sra. Ana Soriano.
Sra. María Delgado.
Sra. Caridad Oliva.
Sr. G. Brú.
Dr. Matías Duque.
Sr. Quincosa.

MADRE, DÉLE AL NIÑO, SOLA O CON EL PECHO LECHE KEL Y AUMENTARA SU DESARROLLO Y NUTRICION.

LA ULTIMA PALABRA RADIO VICTOR

RADIO VICTOR R-32: $250

SONIDO MARAVILLOSO RADIO VICTOR ELECTROLA RE-45: $425

con la sensación de estar oyendo a los artístas personalmente, es característica exclusiva de RADIO VICTOR

DE VENTA EN:

"LA NEW YORK"	Real 182, Marianao,	Teléfono FO-7152
"EL PALACIO DE CRISTAL"	Neptuno y Campanario.	Teléfono A-0315
VIUDA DE CARRERAS Y COMPAÑIA	Prado 115,	Teléfono A-3462
LA CASA DE LA MUSICA	Belascoaín 22	Teléfono U-5458
UNIVERSAL MUSIC & COMMERCIAL CO.	San Rafael 1.	Teléfono A-2930
MANUEL Y GUILLERMO SALAS	San Rafael 14.	Teléfono A-4368
COMPAÑIA CUBANA DE FONOGRAFOS	O'Reilly 89.	Teléfono A-3128
BERNARDO BARRIE	O'Reilly 57.	Teléfono A-3262
"EL PROGRESO CUBANO"	Monte 139,	Teléfono A-1959

Distribuidores para Cuba.
VDA. DE HUMARA Y LASTRA, S. en C.
RICLA (Muralla) 83 y 85. TELFS. A-3498 y M-9093.

No. 2

El cutis del Baby limpecito

No permita que las mantillas irriten o produzcan desordenes de la piel a su Baby. Las propiedades curativas y suavizantes del Resinol, han dado por muchos años los mejores resultados, en las irritaciones de la piel producidas por cualquier causa. El sarpullido, la eczema y la picazón, desaparecen en corto tiempo. Miles se sorprenden de la *prontitud de su acción.* El Resinol es abosulamente inofensivo. Recomendado por los médicos en todas partes. *Se vende en toda droguería.*

Resinol

REGALOS MENSUALES DE LAS ESPECIALIDADES "GOLIATH"

(APROBADOS POR EL GOBIERNO DE LA PROVINCIA)

AGRACIADOS EN EL MES DE FEBRERO DE 1930

1. Antonio Pereira	Habana	505	Etiq.	Un Radio Victor.	
2. José Cardona Domínguez	"	503	"	" "	"
3. Jaime Raso García	"	497	"	" "	"
4. Manuel Lozano	"	320	"	$50.00	Efective
5. Antonio Varela Grandal	"	317	"	$40.00	"
6. Juan A. González	"	315	"	$30.00	"
7. Eustaquio Díaz Martín	"	307	"	$20.00	"
8. Octavio Bastarreche	"	301	"	$15.00	"
9. Juan Yon y Cía.	"	240	"	$10.00	"
10. Rego y Hno.	"	217	"	$10.00	"
11. Robustiano Caso Súarez	"	183	"	$10.00	"
12. Alvarez y Viyella	Regla, (Habana)	172	"	$10.00	"
13. Larena y Hno.	Habana	154	"	$10.00	"
14. José Peñayos	"	142	"	$10.00	"
15. Generoso Pérez	Marianao (Habana)	133	"	$10.00	"
16. Emilio García	Habana	119	"	$10.00	"
17. Súarez y Martínez	"	100	"	$10.00	"
18. Ramón Gutiérrez	"	96	"	$10.00	"
19. José Ceragido	"	95	"	$ 5.00	"
20. Antonio López	"	93	"	$ 5.00	"
21. Enrique Santín	Caraballo (Habana)	93	"	$ 5.00	"
22. Emilia Perez	Habana	77 1/2	"	$ 5.00	"
23. García y Sanjurjo	"	75	"	$ 5.00	"
24. Granda y García	"	75	"	$ 5.00	"
25. Juan Cardús	"	74	"	$ 5.00	"
26. Camino y Hno.	"	72	"	$ 5.00	"
27. Manuel Ares	"	72	"	$ 5.00	"
28. Donato Dono	S. Anto. de Río Blanco (Habana)	70	"	$ 5.00	"
29. Dionisio García	Habana	68	"	$ 5.00	"
30. Jorge Fernández	"	66	"	$ 5.00	"
31. Camino Fernández	"	55	"	$ 5.00	"
32. Pedro Gutiérrez	"	55	"	$ 5.00	"
33. Vicente Mazas	Santa Clara	51	"	$ 5.00	"
34. Pedro J. Cándano	La Sierra (Santa Clara)	50	"	$ 5.00	"
35. Lidia González de Alonso	Habana	50	"	$ 5.00	"
36. Segundo Ramos	Colón (Matanzas)	48	"	$ 5.00	"
37. Ceferino Amado	Habana	44	"	$ 5.00	"
38. Valeriano Fernández	Jagüey Grande, (Matanzas)	43	"	$ 5.00	"
39. José Hevia	Habana	38	"	$ 5.00	"
40. Julián Menéndez	"	36	"	$ 5.00	"
41. García y Rodríguez	"	35	"	$ 5.00	"
42. Antonio Landeiras	Central Lequeitio	35	"	$ 5.00	"
43. Camilo Alvarez	Habana	35	"	$ 5.00	"
44. Salvador Cisneros	"	32	"	$ 5.00	"
45. Salvador Suárez	"	32	"	$ 5.00	"
46. Máximo González	"	32	"	$ 5.00	"
47. Antonio Martín	Cienfuegos	30	"	$ 5.00	"
48. José García Fernández	Marianao (Habana)	30	"	$ 5.00	"
49. Eugenio García	Habana	30	"	$ 5.00	"
50. Jesús García	"	30	"	$ 5.00	"

Se ruega a los señores Concursantes que anteceden se sirvan concurrir personalmente o por delegación, a nuestras oficinas, para entregarles previa presentación de los Vales correspondientes, la carta orden para recoger los Radios, en la casa de los señores Viuda de Humara y Lastra, o los Pemios en efectivo con que han sido agraciados.

PREMIOS PARA EL MES DE MARZO DE 1930

Primer Premio.—Un Radio Víctor.
Segundo Premio.—Un Radio Philiphs completo.
Tercer Premio.—Un Radio Philips completo.
Cuarto Premio.—Una Victrola Ortofónica 2-55.
Quinto Premio.—Una Victrola Ortofónica 2-55.

15 Premios de a Diez pesos moneda oficial cada uno.
30 Premios de a Cinco pesos moneda oficial cada uno.

Obtendrán estos premios aquellas personas que por su orden, presenten mayor número de etiquetas de las Especialidades "GOLIATH".

Los concursantes que en un mes no hayan alcanzado premio alguno, tienen derecho a figurar en el concurso del siguiente mes con el número de etiquetas que tuvieren presentadas.

Las etiquetas que tienen valor corresponden a las siguientes especialidades:

Gran Vino "GOLIATH" (Etiquetas de litro)
Cognac Extra "GOLIATH" (Etiquetas de botella y litro)
Manzanilla Olorosa "GOLIATH".
Moscatel Oro "GOLIATH"
Moscatel Extra "GOLIATH"
Gran Anís Dulce "GOLIATH"
Anís Seco Cazalla "GOLIATH"
Aguardiente de Uva "GOLIATH"
Amontillado "GOLIATH"
Vermouth "GOLIATH" (Blanco y Torino)

Se admitirán también las etiquetas de medio litro del Gran Vino "GOLIATH" y las botellas del Moscatel Sitges "GOLIATH", en proporción de DOS por cada UNA de las especialidades expresadas.

Para más informes: M. CABRERA y Cía., S. en C., San Ignacio 110

LOS PASAPORTES Y CIUDADANIAS

Relación de los solicitados en la secretaría de Estado

CARTAS DE CIUDADANIAS

Amado Menéndez, Antonio Fernandez, Lorenzo Mesa, Andrés Delgado, Virgilio Zayas, Amado García, Pablo Díaz, Roberto Regidor, Edilberto Alfaro, Victoriana Durán, Alejandro de la Vega, Martín León, Rufino Díaz, Enrique Alonso, Segundo Cuervo, Manuel Fernández.

PASAPORTES

Manuel Sáez, José Pallás, Ambrosio Fernández, Dagoberto Alvarez, Juan Urich, Octavio Solar, Rafael Juárez, José Fuentes, Juan Valdés, Manuel Leichien, Manuel Ravelo, Lorenzo Mesa.

VISADOS

Angel Silva, Francisco Alfonso, Antonio del Toro, Baldomero Marozzi.

NUEVAS MARCAS PARA EL GANADO

Relación de las concedidas últimamente en Agricultura

Se han concedido las marcas de hierro para señalar ganado que solicitaron registrar los señores Juan Isidoro Quintana, Manuel Pozo Pérez, María Soto Seara, Antonio Casal aradelo, Manuel López Delgado, Humberto Catacena Ferrara, y Virginia Agramonte B. Pablo García López, María Jesús Fonseca, Rita Jorge, José M. Saavedra, García y Barbero, Simón Pérez, Rodríguez y Benítez, y Francisco Estrada.

Se ha negado la marca de hierro para señalar ganado que solicitó registrar el señor Antonio Núñez.

NOPIRINA

NEURALGIAS-REUMATISMOS

De Venta en todas las Farmacias

A los Propietarios de Casas

Con el fin de ayudar su situación económica ofrecemos a usted nuestra Bomba "Niágara" sin engrase y sin grandes desembolsos de dinero y sin que por esto le cueste más, no paga interés por lo que paga mensualmente.

Nuestros precios actuales de la Bomba "NIAGARA" acoplada el motor "CENTURY" son:

1|2" 600 l. h. motor	1|6 H. P.	$100.00
3|4" 1200 l. h. motor	1|4 H. P.	130.00
1" 2500 l. h. motor	1|2 H. P.	180.00
1" 2500 l. h. motor	1 H. P.	199.00

BONIFICACION

1|2" Vale $100.00	a pagar 60 por ciento	$2.50 mes
3|4" Vale 130.00	a pagar 65 por ciento	3.00 mes
1" Vale 180.00	a pagar 60 por ciento	3.50 mes
1" Vale 199.00	a pagar 58 por ciento	4.00 mes

Le recomendamos nuestro Departamento de Igualas

Las bombas reparadas por esta casa se garantizan al igual que las nuestras.

R. de Luzuriaga (Vives) 196, entre Rastro y Belascoaín.
TELEFONO: M-6660.

Este anuncio le vale $5.00 al hacer la compra.

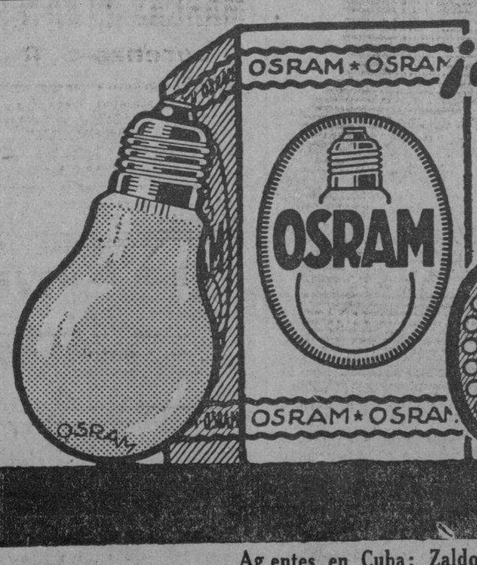

¡Mejore el alumbrado!

Lámparas mateadas interiormente facilitan la buena distribución de la luz.

OSRAM

Agentes en Cuba: Zaldo, Martínez y Cía., Mercaderes 4, Habana

M.E.C.D. 2016

Trescientos Muertos en las Inundaciones del Sur de Francia

LA CONFERENCIA PARA EL DESARME NAVAL DE LONDRES, SE SIENTE OPTIMISTA

ESTADOS UNIDOS Y LA GRAN BRETAÑA HAN ACORDADO REDUCIR SUS FLOTAS A TENOR DE LAS DEMAS POTENCIAS

Las negociaciones nipón-americanas dan la impresión de que se desenvuelven en forma que permitirá una solución

LA ACTITUD FRANCESA SE CONSIDERA UN OBSTACULO

La comisión de los jefes de las delegaciones no se reunirá hasta mañana, accediendo a esperar a la delegación francesa

LONDRES, Marzo 5. (AP.)—En una nota dada a la prensa por el Coronel Henry L. Stimson, de la delegación norteamericana, en los momentos en que la demora de las negociaciones son objeto de críticas, se expresan las esperanzas que abrigan todos los delegados en el resultado final de la conferencia.

La nota informal del jefe de la delegación norteamericana declara que no solamente la limitación naval, sino una reducción de 200.000 toneladas por lo menos en la flota de los Estados Unidos y aún mayor en la armada británica se alcanzará en la conferencia de Londres.

La nota ha sido publicada como respuesta a las preguntas que se hacen en los Estados acerca de lo que hace la conferencia. Dice así:

"Parece existir la impresión de que la labor de la delegación norteamericana en esta conferencia ha de dar por resultado un aumento en vez de una reducción del tonelaje de las armadas del mundo.

"La forma más segura de contestar a eso es dar a conocer los resultados que parecen haberse obtenido hasta la fecha. Un plan que satisface en sus puntos esenciales a los Estados Unidos y a la Gran Bretaña recomienda una reducción neta del emplazamiento de los buques capitales, cruceros, destroyers y submarinos, consisten en unas 200.000 toneladas para los Estados Unidos y algo más para la Gran Bretaña.

"Si los buques autorizados, pero no comenzados llegasen a construírse, entonces la reducción sería mucho mayor. Como es natural, estas reducciones dependen de las que hagan las flotas de los demás países".

La declaración de Stimson se hizo de manera inopinada al terminar la serie de conferencias de hoy.

Mr. Stimson se retiró a Stanmore con un fuerte catarro ayer, pero estuvo activamente dedicado a preparar una nota que diera a conocer a la opinión pública de los Estados Unidos lo que se hace en la conferencia y desvaneciera, por tanto, los temores que comienzan a abrigarse en ese país sobre los resultados de la reunión de Londres.

Esta mañana Mr. Stimson reunió en sesión a la delegación de los Estados Unidos para darles a conocer su propósito. Por la tarde, en compañía del senador Reed, visitó al primer ministro MacDonald y celebró con él una entrevista de cerca de una hora de duración. Después, el senador Reed dió a conocer la nota al Embajador Matsudaira del Japón y más tarde a los periodistas.

Como Stimson indica en el último párrafo de su nota, las reducciones en las flotas norteamericanas y británica dependen de las reducciones que hagan las armadas de las demás potencias. Este es precisamente el punto de toque de toda la conferencia.

La situación en Londres es como sigue:

Primero: Las negociaciones nipón-norteamericanas dan la impresión de que están desenvolviéndose en forma tal que permiten esperar una solución de las diferencias entre los Estados Unidos y el Japón.

Segundo: La demanda francesa de 724.000 toneladas no ha variado a causa de que no ha podido entrarse a discutir ese asunto por la crisis ministerial francesa.

En un punto, sin embargo, no ha variado nada la conferencia de Londres y es el que se refiere a la paridad entre Italia y Francia.

La fórmula norteamericana para el problema submarino se estudió esta mañana en una reunión que celebraron los expertos en el Palacio de St. James. Resulta una fórmula de transacción entre la abolición de los submarinos y la humanización y limitación de los mismos.

Las delegaciones británica y norteamericana están acordes en todos los asuntos tratados en relación con la categoría de la limitación, único aspecto del problema submarino que se trató hoy. Pero ni siquiera esta discusión ha hecho muchos avances, debido a que la delegación japonesa carecía de instrucciones suficientes.

Los norteamericanos y británicos han convenido en limitar los submarinos a 1.800 hasta 2.000 toneladas. Esto, desde luego, no se aplica a los ya construídos. Se tiene entendido que el Japón insistirá en que se fije 2.000 toneladas como máximun, sosteniendo que la mar gruesa que reina en el norte del Japón hace inútiles los submarinos más pequeños.

Los expertos continuarán trabajando mañana, pero la comisión de los jefes de las delegaciones, que había de reunirse también mañana, ha aplazado la sesión hasta el viernes, principalmente a instancias de la delegación de los Estados Unidos que considera mejor que se espere a la llegada de los delegados franceses.

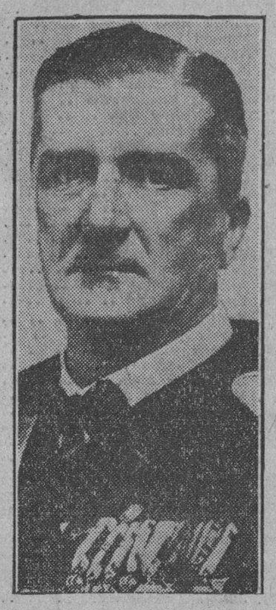

Esta fotografía reciente del Almirante Nicolás Horthy, que el día primero de marzo celebró el décimo aniversario de su ascensión a la regencia de Hungría.

EL SEGUNDO GOBIERNO DE TARDIEU HA OBTENIDO VOTO DE CONFIANZA DE LA CAMARA DE LOS DIPUTADOS

Volverá a la conferencia naval de Londres y planteará en el Congreso la ratificación del plan de reparaciones de La Haya

SE VIGORIZARAN LAS NEGOCIACIONES PARA EL DESARME

Al mediodía de hoy partirá hacia Londres la nueva delegación francesa. Se reiterá la demanda hecha por las 724.000 tons.

PARIS, Marzo 5. (AP).—El segundo gabinete de M. Tardieu arrojó hoy el guante a la Cámara de los Diputados y obtuvo una mayoría de 53 votos. Trescientos diez y seis diputados votaron a favor del Gobierno y 263 en contra.

El margen favorable es casi dos veces el que predecían los observadores políticos, quienes habían concedido como probable treinta votos de mayoría.

Como resultado de esta votación, el gobierno volverá a la conferencia naval de Londres y planteará a la Cámara de los Diputados la ratificación del plan de las reparaciones de La Haya, la revisión de los impuestos y la aprobación de los presupuestos.

La declaración ministerial reitera la demanda hecha por el Gobierno francés en la conferencia naval de Londres de 724,000 toneladas. Sin embargo, en algunos círculos autorizados se decía esta noche que al programa naval francés se le daría alguna flexibilidad en Londres con el objeto de que desaparezca la tensión que actualmente existe y con el fin de contribuír al éxito de las negociaciones.

La nueva delegación francesa partirá al mediodía de mañana para Londres. Está integrada por el primer ministro Tardieu, el ministro de Estado Aristide Briand, el ministro de Marina L. L. Dumesnil, el ministro de las Colonias Francois Pietri, el Embajador de Fleuriau y el senador Gustavo de Kerguezec. De estos, Tardieu, Briand y de Fleuriau formaban parte de la delegación anterior.

La conferencia naval de Londres ha continuado sus trabajos en ausencia de la representación francesa, pero sus progresos han sido necesariamente lentos y la reaparición de los franceses será la señal para la reanudación de las negociaciones en todo su vigor.

Tardieu fue jefe del gobierno por vez primera el pasado noviembre, logrando un voto de confianza el 11 de dicho mes por un margen de 71 votos. Se mantuvo en el poder hasta el 17 de Febrero cuando su Gobierno fué derrotado por cinco votos al plantear la cuestión de confianza en un asunto presupuestal secundario, y dimitió. Camilo Chautemps, jefe radical socialista, que había tomado una parte importante en la caída de Tardieu, formó un gabiete de matiz izquierdista, pero fué derrotado el 25 de Febrero al presentarse al Parlamento por 11 votos.

Tardieu volvió a ser llamado por el Presidente Doumergue. Sugirió que el exprimer ministro Poincaré formara gobierno, pero este se excusó dando como razón que no se encontraba completamente bien de salud y prometió dar su apoyo a M. Tardieu.

El resultado ha sido la formación de un gobierno de las derechas al que los socialistas radicales y socialistas declararon la guerra tan pronto como se anunció su composición. Así que el gobierno de Tardieu se presentó hoy en la Cámara de los Diputados comenzaron a funcionar las baterías de la izquierda, abriendo el debate L. O. Frossard, en nombre de los socialistas, y Eduardo Herriot, en nombre de los socialistas radicales, los cuales acusaron al primer ministro de incongruencia en su conducta política.

Atacaron también a los miembros de su partido que han aceptado carteras en el gabinete de M. Tardieu, concentrando especialmente sus ataques contra M. Dumesnil, nuevo ministro de Marina. Los oradores hicieron responsable a M. Tardieu de la caída del gabiente de Chautemps diciendo que la declaración ministerial leída hoy es esencialmente la misma de Chautemps a la que se le negó el voto de confianza.

El primer ministro contestó vigorosamente, pero de buen humor y con la seguridad de quien confía en dominar la situación.

Los bancos de la izquierda primero y de la derecha después dieron rienda suelta a sus pasiones con gritos a favor y en contra del gobierno. A veces el escándalo llegó a ser tan grande que el presidente de la Cámara se vió obligado a suspender la sesión algunos minutos al objeto de que se calmaran los animos.

M. Herriot provocó un tumulto cuando declaró que M. Tardieu era prisionero de las fuerzas reaccionarias de Francia y no podía hacer nada sin el permiso de los moderados o conservadores. M. Peisel, diputado moderado de Lyons, replicó violentamente al jefe radical:

"Debe recordar S. S. que habeis quedado como Alcalde de Lyons solamente porque nosotros los moderados hemos querido que continueis al frente de la Alcaldía".

M. Herriot protestó de esta interrupción.

Los ataques fueron dirigidos no contra el programa gubernamental sino contra los personajes del gabinete, pero el debate demostró que las sucesivas batallas libradas en la Cámara han dividido a los diputados en dos campos bien definidos con un pequeño márgen a favor de la política de M. Tardieu y de su colaborador Raimundo Poincaré.

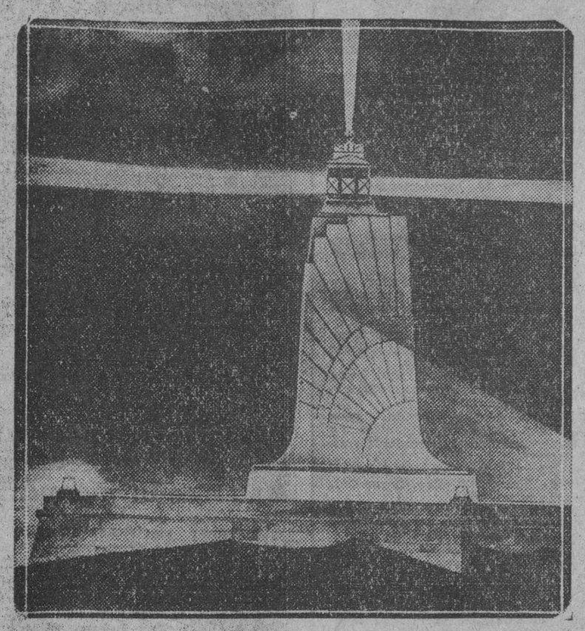

NORTH CAROLINA, marzo. (AP)—He aquí el diseño escogido para conmemorar el primer vuelo en avión de los hermanos Wright, en Kitty Hawk, North Caroline. Fué sometido por Robert P. Rogers y Alfred E. Poor, arquitectos de New York.

ATERRADORA LISTA DE FALLECIMIENTOS POR INUNDACIONES

Dos mil personas se han quedado sin hogar y trescientas murieron

MUCHAS CASAS DESTRUIDAS

En el Sur de Francia continúan interrumpidas las comunicaciones

PARIS, marzo 5. AP.—Más de trescientas muertes han resultado de las inundaciones que ocurrieron en el sur de Francia. La mayoría de las defunciones ocurrieron en Montauban y el valle de Tarn. Las comunicaciones con el territorio afectado eran inciertas todavía esta noche, y las autoridades temen que la lista de los muertos pueda ser mayor.

Las cifras recibidas de Montauban esta noche decían que los últimos cálculos hacen subir los muertos a 150 en Moissac, donde han sido destruídas 200 casas y 2.000 personas se hallan sin hogar.

Reynies, aldea de 500 habitantes, ha quedado completamente destruída y sus muertos suben a doce. Albias, con mil habitantes ha tenido tres muertos y veinte casas se derrumbaron.

En St. Antonion, ciudad de $3.000 habitantes, hubo dos muertos y las casas están en ruinas. La Francese, lugar de casi igual tamaño, sufrió la pérdida de treinta casas, pero no ha tenido desgracias personales.

Los ríos Tarn y Correze han crecido hoy, pero el Garona, el Orb y algunos otros ríos menos importantes continúan aumentando el nivel de sus aguas, constituyendo nuevas amenazas para la vida y la propiedad.

Declaraciones del Profesor Seligman Sobre Cuba, en Nueva York

Nuestro país es el puente de inteligencia con Hisp.-América

CONTRA EL ALTO ARANCEL

Debemos tratar a Cuba de una manera especial económicamente

NUEVA YORK, Marzo 5. (AP.)—Edwin R. A. Seligman, profesor de Economía Política de la Universidad de Columbia, regresó hoy procedente de la Habana, donde ha estado explicando lecciones como profesor de la Fundación Carnegie para la Paz Internacional. Salió para la Habana en los primeros días de Febrero y representó a la Universidad de Columbia en el Congreso Inter-Universitario, concurriendo también a las reuniones de la Comisión de Cooperación Intelectual de la Unión Pan-Americana.

El profesor Seligman, a su llegada a esta ciudad, ha hecho las siguientes declaraciones:

"Cuba tiene fé en los Estados Unidos por que los Estados Unidos tienen fe en ella y le dió su independencia después de libertarla de España. Por esta razón, Cuba se encuentra en una posición especial para actuar como puente de inteligencia entre los Estados Unidos y los países de Suramérica. Hay en Cuba 3.500,000 habitantes cuya prosperidad depende de los mercados norteamericanos.

"Las condiciones de Cuba actualmente son muy difíciles, como resultado natural de la guerra mundial. Durante la guerra, el precio del azúcar subió de una manera extraordinaria. De esto resultó una superproducción que ha traído ahora la baja del precio a niveles que jamás se han conocido. Lo importante es que la prosperidad de los 3.500.000 cubanos depende del azúcar. Todo el futuro de Cuba depende de que tenga mercados en este país.

"Las inversiones norteamericanas en Cuba son inmensas. Hemos invertido cerca de $800.000,000 en los últimos diez o quince años en Cuba. Debemos proteger nuestras inversiones y permitir que viva Cuba.

"No solamente sufre ahora el consumidor norteamericano, sino también el productor cubano. Desde el punto de vista económico debemos tratar a Cuba de una manera especial. Sin embargo, estamos en el deber de proteger a los agricultores azucareros norteamericanos, dándoles una compensación si es necesario, algo en forma de una prima. Nosotros hicimos eso hace veinte años.

"Cuba es de mucha mayor importancia de lo que parece, porque debido a sus condiciones naturales está destinada a ser el puente entre Hispano-América y los Estados Unidos. Tenemos una obligación moral contraída con Cuba. Nosotros liberamos a Cuba y no debemos arruinarla.

"Cuba paga $2.20 por tonelada en concepto de aranceles, menos el veinte por ciento. En justicia no debemos aumentar las tarifas. En realidad, si redujéramos el arancel no causaríamos daño a los agricultores, porque dejamos libre la entrada a los azúcares de Filipinas".

LOS CATOLICOS DE ALEMANIA Y EL COMUNISMO

La iglesia sólo esgrimirá sus razones morales e intelectuales

SE ESPERAN DESORDENES

Las ametralladoras y rieles que desaparecieron en Sajonia

MUNICH, Raviera, Marzo 5.—(AP)—El Cardenal Faulhaber, al contestar las ofertas que le han sido hechas para combatir el bosevikismo por los jefes de la organización nacionalista llamada Cascos de Acero, dijo que los cimientos de la cultura occidental están amenazados por el comunismo ruso. El Cardenal no ha aceptado el ofercimiento de los Cascos de Acero, diciendo que estos quieren empuñar las armas contra los bolsevikis, cuando la Iglesia Católica solo esgrimirá razones morales e intelectuales.

DUESSELDORF, Alemania, marzo 5.—(AP)—Se ha ordenado a la policía de todas las grandes ciudades alemanas que esté lista el jueves, por temerse ese día grandes manifestaciones comunistas, pues ha sido el designado para la protesta mundial de los desempleados.

La policía espera que ocurran incidentes como los de Berlín y Hamburyo el 2 de enero, pero entiende también que no tendrá dificultad en aplastarlos. Se ha prohibido en Berlín todos los mítines al aire libre, y se ha tomado medidas para que la policía intervenpa tan pronto como se formen grupos en las calles.

Los jefes comunistas dicen que las manifestaciones serán lo bastante serias para que la burguesía "tenga algo en qué pensar".

El diario comunista Die Rote Fahne (Lan Bandera Roja) recuerda hoy a sus correligionarios que se ha prohibido las demostraciones callejeras, pero que el proletariado debe demostrar su espíritu de lucha en una situación como la creada.

LEIPZIG, Alemania, Marzo 5. — AP. Investigándose la desaparición de treinta ametralladoras y rifles de los cuarteles de la Reichswehr, se llegó hoy a la conclusión de que un empleado de esta trabaja en combinación con los comunistas. El individuo fué arrestado hoy, considerándose el caso una prueba de las actividades comunistas en aquel cuerpo militar.

El Senado de Washington Aumentó el Arancel Para el Azúcar Cubano a Dos Cts. Libra, Como lo Pidió Smoot

Votaron a favor de esa medida cuarenta y siete senadores y en contra treinta y nueve. 2.50 centavos para los demás países

UNA ENMIENDA DE HOWELL FUE DISCUTIDA 4 HORAS

Ocho senadores convinieron en dar sus votos al aumento a cambio de otras consideraciones, según ha declarado el senador Caraway

WASHINGTON, Marzo 5. (AP).—Se ha asegurado hoy el aumento de los aranceles para el azúcar cubano a 2 centavos la libra en virtud de la aprobación por la Alta Cámara de la proposición Reed Smoot. Votaron a favor de la medida 47 senadores y en contra treinta y nueve.

El proyecto de Ley de la Cámara de Representantes recomienda el arancel de 2,40 centavos la libra y ahora, en la Comisión Mixta, la Cámara de Representantes y el Senado tendrán que adoptar la resolución final.

La votación de hoy se tomó sobre una enmienda del senador Reed Smoot, republicano, por Utah, después de uno de los debates mas enconados que se han registrado en los seis meses que se ha estado discutiendo el arancel. El acuerdo de hoy deja sin efecto el que adoptó el mismo senado hace varias semanas en que la coalición de demócratas y republicanos independientes lograron por 48 contra 38 votos mantener el arancel vigente de 1,76 centavos libra.

Antes de ponerse a votación la enmienda de Mr. Reed Smoot hubo cuatro horas de animada discusión acerca de una proposición que había hecho el senador Howell, republicano independiente, de Nebraska, quien solicitaba una prima de 0.44 centavos para cada libra de azúcar producido en el país en sustitución del aumento de 0.24 centavos que pedía Reed Smoot. La proposición de Howell fué desechada por 66 contra 22 votos. Cinco demócratas y el bloque de republicanos independientes la apoyaron.

Otra enmienda para la restricción de las importaciones de azucares libres de derechos de Filipinas, limitando a 600,000 las toneladas que pudiera entrar en el país sin el previo pago de los derechos de aduana, fué rechazada también sin que fuera necesario ponerla a votación. La enmienda la propuso el senador Broussard, demócrata, de Lousiana.

Treinta y ocho republicanos y nueve demócratas votaron a favor del aumento del arancel para el azúcar cubano y 26 demócratas y trece republicanos en contra. Como puede fácilmente comprenderse, hubo divisiones en ambos campos, lo mismo en las filas republicanas que democráticas. Nueve senadores que habían votado hace semanas a favor de que continuara el arancel vigente, dieron hoy sus votos al aumento y son los senadores Ashurst, Dill, Hayden, Thomas, y Thrammell, demócratas, y Jones, Metcalf, Pine y Schall, republicanos.

El senador Caraway dijo que el pleito se había arreglado anticipadamente por "ocho senadores, los cuales convinieron en dar sus votos al aumento a cambios de otras consideraciones y razones".

Negando que hubiese habido tal transacción, el senador Bingham leyó un telegrama del Gobernador Roosevelt de Puerto Rico, diciendo que muchos centrales azucareros están ociosos, y agregó que esto es un motivo mas que suficiente para que cualquier senador cambie de opinión con respecto a los aranceles azucareros.

Caraway pidió votación nominal y que el resultado de la misma se hiciera constar en el acta con los nombres de los votantes.

"Me aventuro a asegurar —dijo el senador por Arkansas— que cualquier hombre que cualquiera de los que han cambiado de opinión no vivirá tiempo suficiente para explicar a sus electores y al pueblo de los Estados Unidos las razones que ha tenido para hacerlo."

Son muy pocas las probabilidades de que la Ley de aranceles salga del Senado antes de que termine la semana, pues existen mas de cien cuestiones sobre las cuales se han pedido votaciones por separado.

Reed Smoot y Harrison cerraron el debate en nombre de las facciones que mantenían puntos de vista diferentes sobre el asunto. El primero se contentó con decir que si la Alta Cámara no consentía en aumentar los derechos al azúcar, sería imposible que la industria azucarera continental prosperase.

"La mayor parte de los clamores que se han escuchado contra los derechos —dijo— proceden de la industria de refrescos y confituras; pero bueno sería que el pueblo comparase los beneficios que obtienen estas compañías con las que logran los azucareros. Solo una empresa, la Great Western, está pagando dividendo y par aello tiene que recurrir a sus reservas."

Harrison dijo que las reglas del Senado podían enmendarse para impedir que se volvieran a someter a votación asuntos ya resueltos por la Alta Cámara. Aseguró que las acciones de la Great Western avanzaron hoy $2 en la Bolsa "con motivo de las informaciones que se habían publicado dando por seguro que el Senado aumentaría los derechos al azúcar de Cuba".

Como a Cuba se le concede el 20 por ciento de preferencia en los aranceles por el tratado de reciprocidad, el arancel de dos centavos para el azúcar cubano se convierte en 2.50 centavos para los azucares de las demás naciones. El proyecto de Ley de la Cámara solicitaba tres centavos para estos últimos.

NO MEJORA EL ARANCEL, DICEN

WASHINGTON, Marzo 5. (AP).—Después de ser aprobada hoy la enmienda de Smoot sobre el arancel azucarero, ha cundido el pesimismo con respecto a las posibilidades de una reacción contra la nueva tarifa. Generalmente se cree que no hay muchas esperanzas de que disminuya de alguna manera el arancel impuesto hoy por el Senado a los frutos cubanos. La próxima etapa para la ratificación congresional de los nuevos aranceles, será en la Comisión Mixta de las dos Cámaras.

Hasta los senadores más interesados en el arancel mínimo para el azúcar admiten que no hay probabilidad de que se imponga una tarifa menor de la aprobada hoy.

En la ley de tarifas que sancionó la Cámara se fijó un arancel de 2.40 centavos libra para los crudos de Cuba, y en la de la Comisión senatorial de Hacienda otro de 2.20 centavos. Después el Senado derrotó esta última proposición, votando por el mantenimiento de la tarifa vigente de 1.76 centavos libra. Y hoy por enmienda del Senador Smoot, se llegó a un acuerdo de transacción, al votarse los dos centavos por libra. Por esto se considera muy difícil que ese nuevo arancel, que representa la victoria del representante de los remolacheros de Utah sobre la coalición democrático-republicana independiente, pueda disminuír aun más.

La predicción del Senador Harrison de que el aumento del arancel azucarero ha de ser cuestión predominante en las asambleas primarias de los partidos republicano y democrático, no ha sido comentada por nadie hoy.

SE LLEVO EL AUTO

Jesús Fernández, de Calzada de Columbia, le dió a trabajar su auto número 48167 a José María Gómez en Animas y Zulueta y Gómez se apropió del auto. Se considera estafado.

LOS COMUNISTAS TRATARAN HOY DE TENER REUNIONES

La policía toma precauciones para que no se altere el orden

MANIFESTACIONES PUBLICAS

Varios jefes detenidos para evitar que haya disturbios

LONDRES, Marzo 5. — (AP) — En vísperas de las cacareadas manifestaciones comunistas anunciadas para mañana, con motivo de la falta de trabajo, la policía de las principales capitales europeas se encuentran esta noche tomando toda clase de precauciones para evitar alteraciones del orden.

Alemania y Francia han hecho grandes preparativos para impedir toda manifestación pública, mientras las autoridades en los demás países siguen la situación con gran interés.

Créese que las manifestaciones en Austria serán insignificantes a causa de la actitud de los socialistas demócratas, que se han negado a sumarse a los extremistas. El hecho de que el gobierno austriaco haya convocado una conferencia para estudiar la crisis del trabajo desde todos sus ángulos ha tenido que ver con la decisión del partido obrero.

Bélgica ha adoptado algunas medidas discretas para el caso de que suceda algo inesperado. Los países escandinavos también informan que reina completa tranquilidad.

Las noticias de Hungría, Rumania, Jugoeslavia y Bulgaria indican que la policía ha tomado medidas de precaución, aunque no esperan que surjan conflictos.

De Italia, España y Portugal comunican que no se espera en esos países manifestaciones por parte de los obreros y que debido a esto no se han tenido que tomar precauciones especiales. Italia es la menos perturbada de esas tres naciones por la razón de que no existe allí un partido comunista organizado y solamente grupos ilegales y secretos.

Todas las noticias recibidas en esta capital convienen en que la crisis del trabajo en todos los países de Europa es hoy la misma que hace un año, calculándose que el número total de obreros sin ocupación en Inglaeerra es de 1.083.000, o sea 147 mil más que el pasado año.

Por otra parte, las autoridades alemanas dicen que el número de trabajadores sin ocupación en ese país es de 2.365,000 o sea 100,000 menos que el pasado año.

Las estadísticas de Austria indican aproximadamente 340,000 obreros sin trabajo, mientras en Italia son 462,948. El número de trabajadores desocupados en España es de 25,000 en Madrid y otros tantos en Barcelona.

Portugal tiene 2,000 obreros ociosos y Bruselas 80,000. La lista en Dinamarca llega a 31,000 o sea un 40 por ciento menos que en 1929.

En Berlín, la policía ha concentrado sus fuerzas en los barrios obreros, donde en Mayo del pasado año ocurrieron choques sangrientos. Automóviles blindados y policía montada patrullan dichos barrios.

El gobierno francés ha prohibido toda manifestación pública y precauciones especiales se han tomado a fin de poner fin a cualquier desorden. Los conductores de automóviles y muchos miembros del ramo de construcción están al frente del movimiento en Francia. El gobierno ha puesto en conocimiento de los conductores de taxis que si salen a la calle y se niegan a alquilar, les serán revocadas las licencias.

Pequeños grupos del Bajo Austria anunciaron la intención de marchar a Viena, pero más tarde informaron que habían abandonado la idea. Varios de los jefes han sido arrestados por la policía.

Los jefes comunistas de Polonia están arrestados en su mayoría y no se cree que los restantes sean capaces para organizar ninguna clase de desorden.

HOJAS COMUNISTAS EN LA CAMARA SUECA

ESTOKOLMO, Suecia, Marzo 5.—(AP) — Un individuo que estaba en la galería del público de la Primera Cámara sueca lanzó hoy a esta unas hojas llevando el sello del Partido Comunista de Suecia. Fué arrestado inmediatamente.

HORACIO VAZQUEZ EN UN HOSPITAL

Ingresó en el de la Escuela de Medicina de Puerto Rico

SAN JUAN, Puerto Rico, marzo 5. AP.—Horacio Vázquez, presidente de la República Dominicana, a quien la Asamblea Nacional ha concedido una ausencia ilimitada para que resida en el extranjero, llegó hoy a esta ciudad e inmediatamente ingresó en el hospital de la Escuela de Medicina Tropical. Le acompaña el doctor José Alfonseca, ex-vicepresidente de la República, que envió su renuncia a la Asamblea Nacional como resultado del movimiento cívico.

El Presidente Vázquez se hallaba cansado del viaje y de los esfuerzos nerviosos que hizo durante los recientes acontecimientos políticos en Santo Domingo, pero los médicos que le han examinado dicen que no han podido hallar ningún desorden de carácter grave en su organismo. Los facultativos se proponen realizar esta noche otro examen más detenido.

UN COMPLICE DE JAMES BAKER HA SIDO ARRESTADO

James Norton lo auxilió a asaltar una Oficina de Correos

INCENDIO EN ELDORADO

El nuevo motor aéreo Diesel-Packard. La prohibición en E. U.

DETROIT, marzo 5 (AP)—La policía de esta ciudad ha descubierto un nuevo delito de James Baker, joven, hoy encarcelado en Nueva York, que confesó haber dado muerte a once hombres, la mayoría de ellos con veneno.

La policía de Detroit detuvo a James Norton, alias Herbert Cherry, considerado cómplice de Baker en el asalto de una oficina de correos en esta ciudad, en febrero de 1929, llevándose 555 pesos y sesenta relojes. Norton será procesado mañana.

Los crímenes confesados por Baker son ocho envenenamientos y dos homicidios con arma de fuego.

CERTIFICADO EL NUEVO MOTOR AEREO DIESEL-PACKARD

DETROIT, marzo 5 (A. P.) — Calvin Macauley, presidente de la Packard Motor Company de los Estados Unidos, anuncia que la Cámara de Comercio le ha concedido a aquella Certificado de Tipo para el nuevo motor de aeroplanos Diesel-Packard.

El documento hace constar que, de la prueba de aceptación realizada por la Aviación Militar, se adjudica al nuevo motor una fuerza de 575 caballos y 1.900 revoluciones por minuto.

DESTRUCTOR INCENDIO EN ELDORADO, ARKANSAS

ELDORADO, Arkansas, marzo 5 (A. P.) — En un incendio que destruyó hoy dos manzanas de edificios en el centro de la ciudad, pereció un hombre y tres más desaparecieron. A las seis y media de la tarde los bomberos luchaban todavía con las llamas.

Tanto el muerto como los desaparecidos eran empleados del garage en el que se inició el incendio tras violentísima explosión de gasolina.

MAS DINERO PARA LOS GASTOS DE LA CONFERENCIA NAVAL

WASHINGTON, marzo 5 (A. P.) — El presidente Hoover pidió hoy al Congreso un crédito adicional de ciento cincuenta mil pesos para los gastos de la Conferencia Naval de Londres, además de los doscientos mil ya concedidos.

PROVIDENCE, Estado de Rhode Island, marzo 5 (A. P.) — La Cámara de Representantes de Rhode Island aprobó hoy un proyecto de ley que dispone que se someta al pueblo en las elecciones de noviembre próximo, la siguiente pregunta:

¿Se debe mantener en la Constitución de los Estados Unidos la Décima Octava Enmienda? (Esta enmienda es la de la prohibición alcohólica).

UN PERIODICO HA SIDO ADQUIRIDO

El "Philadelphia Enquirer" por la "Curtis-Martin"

FILADELFIA, Marzo 5 — (AP) — Se ha anunciado que la Curtis-Martín Newspapers, Inc., ha adquirido el control del diario Filadelfia Enquirer y que seguirá publicándolo como en la actualidad.

Dicha empresa, que es presidida por Cyrus H. K. Curtis, es dueña de los importantes periódicos Philadelphia Public Ledger, Philadelphia Evening Public Ledger y New York Evening Post.

Grandes Pérdidas Para los Frutos

La helada ha causado muchos perjuicios en la Florida, E. U.

JACKSONVILLE, Estado de Florida, Marzo 5, (AP).—El Bureau de Ventas informa hoy que la helada de la noche del martes causó grandes perjuicios a las cosechas floridanas.

Las noticias concretas dicen que el noventa por ciento de los tomates y habas del distrito agrícola comprendido entre Okeechobee City y Clewiston han quedado destruídos por el frío.

Agricultores de Pahokee han traído la noticia de que se ha formado en toda la zona una capa de hielo muy gruesa, y que el frío es el peor de que se tiene recuerdo allí desde el año 1925.

El mercurio descendió anoche a 28 grados Fahrenheit, es decir algo menos del cero centígrado, en la zona de Hastings, productora de papas aunque se estima que las pérdidas del tubérculo no pasan de un diez por ciento, allí y en Deland. Se empleó agua de los pozos artesianos y hogueras para combatir un poco la baja temperatura.

Belleglade informa que es posible que se haya perdido el 90 por ciento de las papas del distrito. Los tomates y habas también han sufrido mucho.

Lawtey, distrito muy productor, informa que allí se ha perdido el total de las habas y el noventa por ciento de las frambuesas.

RECLAMA UNA DAMA CUBANA EN N. YORK

$170.000 a su ex-esposo y medio millón a su cónyuge

NUEVA YORK, Marzo 5. (AP).—Hoy se ha sabido que la Sra. Consuelo Armour, primera esposa de Tommy Armour, jugador profesional de golf, ha iniciado una demanda en los tribunales pidiendo 170 mil pesos que dice prestó a este, así como medio millón de pesos mas de la segunda esposa de Armour, a la que acusa de haberle robado el efecto de Tommy.

La primera esposa de Armour fué de soltera la Srta. Consuelo Carreras, de Cuba. La segunda es norteamericana.

Falleció Anoche el Vizconde Gladstone

LONDRES, Marzo 6. (Jueves). (AP).—Esta madrugada falleció el Vizconde Herbert John Gladstone, hijo del que fué famoso político y Primer Ministro en los tiempos de la Reina Victoria.

El Carnaval en New Orleans

Se celebró el martes con el entusiasmo tradicional

NUEVA ORLEANS, Marzo 5. — (AP)—Ayer celebró Nueva Orleais, con su tradicional entusiasmo, el martes de carnaval. El desfile de máscaras duró todo el día, haciendo muchas de ellas derroche de arte y de buen gusto, como es costumbre en Nueva Orleans, la ciudad norte-americana que mejor y más suntuosamente celebra las fiestas carnavalescas.

Invento que Delata a los Autos que Chocan

NUEVA YORK, Marzo 5. (AP).—Hoy fue probada una invención para delatar a los automóviles que después de chocar, causando averías o lesiones de más o menos importancia, huyen velozmente. Consiste aquella en un tubo, de una pulgada de diámetro, colocado sobre la defensa delantera de la máquina, y el cual, accionado por el mismo choque, despide en todas direcciones, con bastante fuerza, 25 discos de papel, cada uno de los cuales lleva el nombre del propietario y el número de la chapa. Siendo obligatorio el uso del aparato, siempre quedarían en el terreno numerosas pruebas indestructibles de la máquina causante del choque, en el caso de que esta huya.

LA EXPLOSION DE BOMBAS EN PIROT

Una persona murió y trece han resultado con heridas

BELGRADO, Yugoeslavia, Marzo 5.—(AP)—Una persona murió y trece sufrieron heridas en la explosión de tres bombas ocurrida en el hotel principal de la población de Pirot, a 35 millas de Nish. El hotel estaba atestado de personas cuando fueron lanzadas las bombas.

Se cree que estas han sido una protesta contra cierto convenio de fronteras entre Bulgaria y Yugoeslavia.

Un Muerto en una Explosión en K. C.

KANSAS CITY, Estado de Missouri, Marzo 5, (AP).—Un hombre pereció y dos sufrieron heridas, uno de ellos mortales, en la explosión ocurrida hoy en los sótanos del Hospital de Investigaciones de esta ciudad. Los enfermos no se dieron cuenta del accidente.

Se Cayó un Globo Ruso en Besarabia

BUKAREST, Rumania, Marzo 5 (AP).—Hoy cayó un globo ruso, SSSR-742 en la aldea de Hamburchlia, en la Besarabia, sin barquilla. Se supone que los aeronautas sufrieron algún grave accidente al pasar sobre la Ukrania.

M.E.C.D. 2016

HEMEROTECA MUNICIPAL MADRID

POLVOS "POUR LE THÉATRE" CHERAMY PARÍS

POLVOS ADHERENTES-DELICADOS-EXQUISITOS

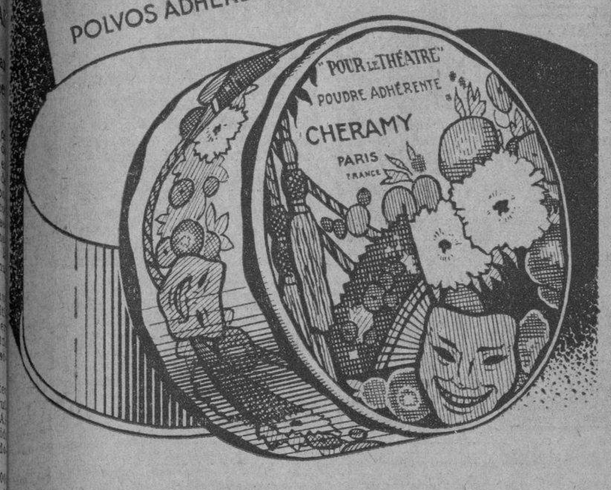

FÍJESE EN LA CAJA
RECHACE LAS IMITACIONES

A PARA LA VENTA EN CUBA DE PERFUMERIAS FINAS— HABANA

HABANERAS

UNA PRINCESA RUSA

STEPHANIE DOLGOROUKY

Huésped de esta ciudad.
Una ilustre dama.
Es la Princesa Stephanie Dolgorouky, hermana política del Czar de Rusia, Alejandro II.
Viene de Nueva York, procedente de París, su residencia habitual, habiendo fijado en el hotel **Presidente** su alojamiento.
Estuvo ayer en Palacio.
En horas de la mañana.
Recibida fué por la señora Elvira M. de Machado, distinguida esposa del Honorable Presidente de la República, quien cumplimentó con su acostumbrada cortesía a la Princesa.
El Secretario de la Presidencia, el siempre amable Ricardo Herrera, le brindó por su parte la mejor y más franca acogida.
La Princesa Stephanie se propone dar una conferencia el lunes, de cuatro y media a seis y media, en el teatro Principal.
Acerca de ella, y relacionada con la misma, fué la visita con que honró ayer a este cronista.
Dama muy culta.
De exquisito trato.
Durante nuestra conversación se sirvió mostrarme una postal que llevaba en la cartera.
Una fotografía donde aparece hablando con el Rey de España en la aristocrática playa de Douville.
Lucía una gran joya.
De alto valor histórico.
Un dije de agua marina engastado en platino, con las armas imperiales rusas, que le regaló el Czar de Rusia.
La conferencia, al igual de la que pronunció en el hotel **Plaza**, de New York, será, como ya dejo dicho, por la tarde.
Versará sobre la Rusia del pasado, la Rusia del presente y la Rusia del mañana.
Hablará en español.
Y en inglés y en francés.
Se presentará a dar la conferencia con un lindo traje de estilo del año 1850.
Patrocinada estará por un grupo caracterizado de señoras pertenecientes a nuestra mejor sociedad.
En término principal la Primera Dama de la República.
La Embajadora de los Estados Unidos, señora de Guggenheim, y la Embajadora de España, señora de Méndez de Vigo.
Mrs. Thomas Joseph Morris, esposa del Ministro de la Gran Bretaña, Laura Bertini de Céspedes, esposa del Ministro de Cuba en París y Elisabeth de Leodoulx de Rais, esposa del Ministro de Francia.
Margarita Johanet de Céspedes, esposa del Secretario de Obras Públicas, la del Secretario de la Presidencia, Lucila Ariza de Herrera y la del Secretario de Sanidad, María Espinosa de Fernández.
Mariana Seva de Menocal.
Lily Hidalgo de Conil.
Catalina Lasa de Pedro.
Blanca Broch de Albertini, Ofelia R. de Herrera y Estela Broch de Torriente.
Condesa de Revilla de Camargo.
Mina de Truffín.
Y María Luisa Menocal de Arguelles, Graziella Cabrera de Ortiz, Loló Larrea de Sarrá, Marie Dufau de Le Mat, Terina Rof de Campa y la señorita Rosita Martínez Ortiz.
El precio señalado para las lunetas es dos pesos.
Y un peso las butacas.
Los palcos están todos cedidos.

DISTINGUIDA VIAJERA

De Europa.
En viaje de regreso.
Entre el pasaje que trajo el vapor **Mexique** al arribar ayer a estas playas contábase la señora Conchita Casariego, bella y gentilísima dama, esposa del distinguido caballero Alberto Almasqué.
Llegó con su hijo tan querido, Enrique Almasqué que viene muy repuesto de la enfermedad que le aquejó en España.
Reciba mi saludo.
De afectuosa bienvenida.

EL AEROPLANO CUBA

Bautizo.
De una nave aérea.
Se efectuará el domingo el del gigantesco aeroplano que con el nombre de **Cuba** se dedicará al servicio internacional entre esta República y los Estados Unidos.
Designada está la madrina.
Una gentil dama.
Es la señora Berta Machado, distinguida esposa del señor Rafael Jorge Sánchez, la menor de las hijas del Honorable Presidente de la República.
La ceremonia tendrá lugar en el Malecón frente a las calles de Cuba y Peña Pobre.
Fija la hora.
A las once de la mañana.

(Continúa en la Pág. SIETE)

Una Mirada de Admiración

es el homenaje que reciben por igual en la calle la mujer bella y el hombre distinguido. Y para el hombre, una de las garantías de la distinción exterior es la que da el habilitarse en los Almacenes "Fin de Siglo".

LA DISTINCION NO ES NECESARIAMENTE COSTOSA. VEA, POR EJEMPLO, ESTOS PRECIOS:

Las Camisas diseñadas, ambas de batista francesa, en las pintas nuevas de primavera y en estilos de cuello fijo o separado, a... $1.35 y $1.65

CALCETINES

De excelente calidad, en estilos modernistas de fantasía: a 55, 75, 85 y 90 centavos.

ROPA INTERIOR

Juegos de Batista, lisa o a rayas o cuadros. Valían a $1.25. Ahora a 95 centavos la pieza.

SALDAMOS: Calzoncillos franceses "P. R", de punto o de hilo. Valían a $1.95. Ahora a $1.35.

Fin de Siglo

GRAN HOTEL "SAN CARLOS"

PROPORCIONA UN VIAJE ESPECIAL A CIENFUEGOS POR SOLO $30.00

INCLUIDO TODOS LOS GASTOS DE FERROCARRIL, HOSPEDAJE, COMIDAS, PASEOS CIUDAD, CAMPO Y BAHIA

INFORMES Y VENTA DE BOLETINES FERROCARRILES UNIDOS BAJOS DEL CENTRO ASTURIANO - TEL. M-3031

SIGUE LA REFORMA EN "BROADWAY"

la peleteria "máxima" de Belascoaín y Zanja. El único lugar donde usted positivamente encuentra hoy "gangas" y zapatos del día. APURESE, VENGA A "BROADWAY"

ABADIN Y COMPAÑIA

ZAPATOS EQUIPAJE

BROADWAY DE LAS COAIN Y ZANJA

¡NUEVO!

Esmalte Secante Rápido SAPOLIN

ESTE es un nuevo producto que se seca dentro de cuatro horas, y sus cualidades excepcionales permiten que una mano solamente sea necesaria para cubrir la superficie satisfactoriamente.

Cualquier persona, experta o inexperta puede aplicar este esmalte. Tiene un olor inofensivo y produce un acabado bonito, lustroso y durable. Se fabrica en 19 atractivos colores propios para el uso decorativo en el hogar.

Use el Esmalte Secante Rápido "Sapolin." Convénzase usted mismo. ¡Es maravilloso!

No acepte otra marca sino "SAPOLIN," la mejor en:

ESMALTES TINTES DORADOS BARNICES
PULIMENTOS CERAS LACAS PINTURAS

SAPOLIN

El Mejor Regalo

Es el que reune la novedad a la distinción y elegancia. Vea nuestra colección de preciosidades acabada de recibir.

JOYERIA Y OBJETOS DE ARTE

"LE TRIANON"

GALIANO 91, ENTRE SN RAFAEL Y SN. JOSE

REPERTORIO MUSICAL
MUSICA PARA TODO
Cuerdas, Accesorios, etc.
Radios Majestic
S. IGLESIAS E HIJO
San Rafael 46, Habana. Teléfono M-1388. Al lado de La Casa Grande.

TEMIBLE PLAGA EN LA PALESTINA

Dos mil quinientos árabes son alistados a fin de combatirla

JERUSALEM, Palestina, Marzo 5. (AP).—Una plaga de langosta está castigando la región meridional de Palestina, procediendo del desierto y creando una grave amenaza para las tierras agrícolas.

Han sido alistados dos mil quinientos árabes para combatir la langosta, actuando en cooperación con el Gobierno egipcio. Se está empleando lanza-llamas y otros elementos modernos.

En vista de la seriedad de la situación, los Gobiernos de Siria y Trans-Jordania participan también en la lucha contra la plaga.

LA INCURSION DE TRIBUS WAHABIS

Ibn Suad ha declarado de modo terminante, su pacífica intención

AMMAN, Palestina, Marzo 5. — (AP) — Las noticias que publica la prensa árabe de Jerusalén dan cuenta de que la incursión de las tribus wahabis en el territorio de la Trans-Jordania anunciada por varios periódicos no ha ocurrido.

Las patrullas que recorren la frontera en automóviles blindados no han reportado incidente. Ibn Caud, Rey de los Hedjaz, bajo cuyo régimen viven los wahabis, ha proclamado definitivamente sus intenciones pacíficas.

Antes y después de tomar las saludables

PILDORAS ORIENTALES

Aún la mujer flaca engruesa y promueve el bello desarrollo de su busto si toma las PILDORAS ORIENTALES. Hermosean y embellecen, hacen atractivos a las damas.

PIDALAS EN BOTICAS. Folleto descriptivo. Dep. P. Orientales. Apartado 1244.

NUEVOS ALAMBIQUES para DESTILAR y RECTIFICAR RON, AGUARDIENTES ALCOHOLES, etc.

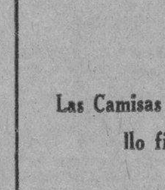

DEROY Fils Ainé CONSTRUCTEUR 75, Rue du Théâtre PARIS

GUIA PRACTICA del Destilador de AGUARDIENTES, ESENCIAS, etc. - MANUAL del fabricante de RON y TARIFA ilustrada enviados franco

Viboreñas

ANA RELAÑO

Tan bella y gentil soprano, que con tan dulce voz canta sentimentalmente, ha tenido un delicado gesto que sé apreciar en todo su valor.

Por mi ex-attaché Amado Padilla lo he sabido al decirme éste:

«Ana se ha enterado que la criolla **¿Qué me vas a contestar?** es su obra predilecta, y desea cantarla en la fiesta que pasado mañana me ofrecerán en la terraza mis amistades. Y me ha encargado le pida a usted la música.»

A pesar de ser Amado tan «feo», por poco lo beso, e inmediatamente le entregué la música y la letra.

Reciba en estas líneas Ana, a la que tanto admiro por su belleza física y por la de su alma soñadora y artística, la expresión de mi más infinito agradecimiento.

ESPERANZA CAJETTE DE LAGUNA

La joven señora de tan sugestiva belleza, amante esposa del querido y muy atento amigo «Pepe» Laguna, se encuentra en tan satisfactorio estado, sometida a un riguroso plan médico, que pronto tendremos el gusto de verla como antes, alegre, decidora y sonriente, subyugándonos con su cantarina charla.

Yo espero que en el próximo mes asistirá a la terraza, en la presentación de la orquesta de distinguidas señoritas, y sobre todo al baile de las flores el día 3 de mayo, en el que será Esperanza una de las más admirables flores.

UN RECIBO ESTA TARDE

La gentilísima viboreña señorita Justa Zayas, presidenta de la Asociación de Antiguas Alumnas de la Escuela del Hogar, me participa que esta tarde celebran un recibo, con un ameno programa, de cantos, comedias y recitaciones, así como un rico buffet.

«Justica» me encarga que invite a todas las asociadas.

Ninguna debe faltar.

Fiesta femenina y por lindas figulinas, ha de ser deliciosa. Y de ella me pierdo por mi estado de salud.

EL BAILE DE M. MARRACHOS EN EL LOMA

Malvina García, la trigueñita de los ojos sonrientes, me llamó y me dijo: «Tanto las «tres Nenas» como yo, hemos leido su rectificación, y le quedamos muy agradecidas, Urbano. Pero le advertimos que debe guardar sus elogios para las muchachas que con nosotras irán, pues son todas muy bonitas. En nombre de todas y en el mío, le prometo que asistiremos el día 18 a la despedida del Carnaval en la terraza, y dice Nena Moreno que haga trampa para que ella se gane el mantón»...

Pero, Malvina, si Nena ya tiene uno natural en ella; la gran simpatía que reflejada en su lindísimo rostro y hermosos ojos la «cubre» por completo.

Con el imponderable concurso de amiguitas así, la noche de «Santa Josefina» en la terraza, será una hermosísima exposición de flores viboreñas.

PERDONESEME!...

Así digo a la persona que me ha comunicado la noticia de una ruptura amorosa...

¡Perdóneseme! no puedo consignarla. ¡Son tan tristes esas noticias!...

Urbano del CASTILLO

Bonita Siempre

A donde quiera que vaya; en donde quiera que esté será admirada por su belleza. Usted lucirá un corte de melena "a la última"; llevará sus uñas pulidas y su cara limpia de impurezas porque es una de las elegantes concurrentes a la

Peluquería - "MARTINEZ" - Perfumería

NEPTUNO 81
TELEFONO A-5039

Sucursal:
HOTEL PRESIDENTE
TELEFONO F-1388.

El salón de famosas permanentes. Nuevos precios en estas fiestas.
Vea los últimos modelos de pelucas francesas.

MARZO

PASEO DE MARTI 63 y 65
HABANA

Gran Venta de Muebles y Objetos de Arte

GRANDES REBAJAS

Varon Dandy
Perfume para Caballero

Agentes para Anuncios en EUROPA:
L. MAYENCE & Cie
DAVIGNON, BOURDET & Cie, Sucres
9, Rue Troncbet, PARIS
19, 21, 23, Ludgate Hill, LONDRES

Suscríbase al "Diario de la Marina"

¿ESTA CONTENTO SU NENE?

PARA conservarlo así, evítele irritaciones por medio del talco Johnson's. Es un talco boratado puro y fino sin substancias que puedan dañar los tiernos pulmones de su nene.

TALCO JOHNSON'S PARA EL BEBÉ

ES UN PRODUCTO DE JOHNSON & JOHNSON

Niños sanos, fuertes, alegres

NO es lo que comen los niños lo que los hace sanos y fuertes. Es lo que digieren. Por eso es que desde hace más de medio siglo se ha reconocido la Maizena Duryea como el alimento más fácilmente digerible y alimenticio que debe dársele a los niños.

Tenemos un ejemplar para usted del precioso librito de recetas de la Maizena Duryea. Se lo enviaremos gratis al recibir su nombre y dirección. Pídalo hoy mismo.

F. A. LAY
Apartado 695.—Habana.

MAIZENA DURYEA

M.E.C.D. 2016

Información Religiosa Nacional y Extranjera

EN LA IGLESIA DE N. S. DEL PILAR

Novena de la Gracia de San Francisco Javier y misión

DEL 4 AL 12 DE MARZO

Todos los días a las 7½ de la noche Santo Rosario, rezo de la Novena, cánticos de misión y sermón por un padre de la Compañía de Jesús.

El miércoles 12 a las 7 misa de comunión general, para el cumplimiento del Precepto Pascual y por la noche termina la misión con la Bendición Papal.

Nota.—El día 6 como víspera del Primer Viernes habrá confesiones por la noche y lo mismo el día 11.

A los socios del Apostolado, congregantes de la Sagrada Familia y devotos del Santo Apóstol se suplica asistan a la Novena y procuren que asistan otros con ellos.

Se repartirán objetos piadosos.

Avisos Religiosos

HORA SANTA EN SAN FRANCISCO

El día 6, primer jueves de marzo, Hora Santa, predicando y dirigiendo el acto el M. R. P. Comisario. Será a las 5 p. m.

9985 4 marzo 6

Hora Santa y Primer Viernes en la Iglesia de Reina

El jueves 6 del actual, celebra el Apostolado de la Oración de Reina, la Hora Santa a las 5 p. m., predicando el P. Rivas, S. J.

El Viernes 7, celebra el mismo Apostolado, cultos de adoración y reparación al Sagrado Corazón de Jesús.

El sermón a cargo del P. Rivas.

Se encarece la asistencia a celadores y socios. 2d. 6 y 7 Mar.

Siete Viernes a Jesús Nazareno en San Francisco

Mañana, viernes, día 7, se celebrará el 2o. de los Siete Viernes en memoria de las 7 Palabras. A intención de la señora Josefina Castaño de Díaz Pardo. A las 8, Misa cantada en el Altar de J. Nazareno. Ejercicio de las 7 Palabras y Adoración del Lignum Crucis. A las 9, Misa cantada al Sdo. Corazón con Exposición del Santísimo. A las 7 p. m., Viacrucis cantado y sermón.

Apostolado de la Oración

DEL SANTO ANGEL

El día 7 primer Viernes de mes, Misa a las 8 a. m. y comunión general. Después de la Misa la Consagración al S. C. de Jesús, y las preces de costumbre a S. D. M.

La Presidenta,
Amelia Bellini.

1d. 6 Mar.

PARROQUIA DE JESUS MARIA Y JOSE

CULTOS SOLEMNES, LOS VIERNES DE CUARESMA

Desde el próximo viernes en lo sucesivo, se celebrarán en esta iglesia, solemnes cultos en honor de Jesús Nazareno, con misa cantada solemne; a la terminación, el piadoso ejercicio del Vía Crucis, cantado por el pueblo; finalizando con la procesión del divino Nazareno, por el interior del templo. Los actos darán comienzo, a las 9, y se encarece a los feligreses y fieles en general, la asistencia a tan edificantes ejercicios cuaresmales.

El Párroco:
Pbro. Francisco García Vega.

PARROQUIA DE JESUS, MARIA Y JOSE

Cultos Solemnes, los Viernes de Cuaresma

Desde el próximo viernes en lo sucesivo, se celebrarán esta iglesia, solemnes cultos en honor de Jesús Nazareno, con misa cantada solemne; a la terminación, el piadoso ejercicio del Vía Crucis, cantado por el pueblo; finalizando con la procesión del divino Nazareno, por el interior del templo. Los actos darán comienzo a las nueve de mañana, y se encarece a los feligreses y fieles en general la asistencia a tan edi-

Pbro. Francisco Garía Vega.

Iglesia de San Juan de Letrán

EN HONOR DE STO. TOMAS DE AQUINO

Patrono de los Estudiantes Católicos

Solemne Triduo los días 4, 5 y 6 de Marzo.

A las 5 p. m.—Exposición del Santísimo, Rosario, Ejercicio en honor del Santo, Plática, Bendición y Reserva.

Día 7, Fiesta Principal: A las 7, Misa de Comunión General; A las 9, Misa a toda orquesta, presidida por el Excmo. y Rvdmo. Sr. Arzobispo El Panegírico a cargo del Muy Ilustre Sr. Provisor Mons. Manuel Arteaga. A continuación de la Misa se dará a besar la reliquia del Santo.

4d. 4, 5, 6 y 7 Mar.

NOVENA ESPECIAL PARA SANTA RITA

Como preparación a la Semana Santa en el templo del Cristo

Los padres agustinos de la parroquia del Santo Cristo, a fin de que los hombres se preparen dignamente a conmemorar la Semana Santa, acordaron celebrar un Novenario especial en honor a Santa Rita con tan plausible fin durante los Seis Domingos de Cuaresma, a las 8½ de la noche con arreglo al siguiente programa: Rosario, lectura de gracias o peticiones de los caballeros, plática apropiada al tiempo de Cuaresma, novena y bendición con el Santísimo.

Los padres agustinos invitan atentamente a todo hombre de buena voluntad, a dedicar una hora en los domingos cuaresmales al bien espiritual de su alma.

MAÑANA ES AYUNO Y ABSTINENCIA

Mañana, viernes 1o. de Cuaresma, es día de ayuno y abstinencia, o sea que no puede comerse carne ni hacer más que una sola comida, pero puede tomarse un desayuno y una colación, pudiendo esta llegar hasta diez onzas como máximo.

En el desayuno pueden tomarse, huevos, leche, chocolate, café etc., pero ni carne ni pescado.

Puede agregarse, pan, vizcochos o galletas. La cantidad no debe exceder de 2 a 4 onzas de comida sólida.

Seis onzas de leche equivalen a una de substancia.

En la colación se puede tomar la misma clase de alimentos que en la parvedad; queso, legumbres, chocolate, huevos etc. Pescado donde lo autorice la costumbre o lo conceda algún indulto especial.

Puede cambiarse la comida por la colación o ésta por aquélla.

También puede entre comidas tomarse bebidas, té, café y naranjadas, aún heladas.

En la comida, no hay más tasa, que la templanza cristiana.

DIA 6 DE MARZO

Este mes está consagrado al Patriarca San José.

Jubileo Circular.— Su Divina Majestad está de manifiesto en la iglesia de Nuestra Señora del Carmen.

Santos Olegario, obispo y Fridolino, confesores; Victorino y Marciano, mártires; Santa Coleta, virgen.

San Olegario, obispo. Nació en Barcelona en el año 1060, de padres ilustres por su piedad y por su nobleza. Había prevenido Dios a nuestro Santo con todas las nobles disposiciones de naturaleza y de gracia para los grandes designios a que le destinaba la divina Providencia. La oración, la limosna, y el ejercicio de todas las virtudes ocupaban todo su tiempo. Además de su relevante santidad, era uno de los más profundos sabios de su época.

Elevado a la augusta dignidad de obispo de Barcelona, se consagró al desempeño de sus funciones con tan fervoroso celo y ardiente caridad, que todos le amaban y bendecían.

En fin, ilustre en santidad ilustre en ciencia, el santo obispo Olegario, descansó en el Señor el día 6 de Marzo del año 1137. Su muerte fué llorada de todos. Su memoria, bendecida. Su cuerpo se trasladó con gran pompa a Barcelona, y se conserva en la Santa Iglesia Catedral.

DEL APOSTOLADO DE LA ORACION

Mañana celebrará el ejercicio de la Hora Santa, en Reina

El jueves 6 del actual a las 5 p. m. celebrará el Apostolado de la Oración el solemne ejercicio de la Hora Santa, en desagravio de las ofensas inferidas al Sacratísimo Corazón de Jesús en los días de Carnaval.

Predicará el reverendo padre Esban Rivas, S. J.

El viernes 7, la festividad del "Primer Viernes" con misa de comunión a las 7 a. m. A las 8 misa cantada y sermón por el padre Rivas, S. J. A las 5 bendición y reserva.

Se suplica la asistencia a los Celadores y socios del Apostolado de la Oración tanto a los cultos de la Hora Santa como a los del "Primer Viernes".

COMUNION REPARADORA AL SAGRADO CORAZON

Nos es grato recordar a los fieles, que mañana, Primer Viernes de mes es día de Comunión reparadora en honor al Sacratísimo Corazón

EN HONOR A STO. TOMAS DE AQUINO

Los dominicos del Vedado tendrán cultos solemnes

La Venerable Comunidad de Padres Dominicos del Convento de San Juan de Letrán, sito en 19 esquina a I, celebrará solemnes cultos en honor a Santo Tomás de Aquino, patrono de las escuelas y estudiantes católicos, los días 4, 5, 6 y 7 del actual, conforme al programa, que puede verse en la Sección de Avisos Religiosos.

LOS SIETE VIERNES A JESUS CRUCIFICADO

Iglesia del Corazón de Jesús

El próximo viernes y el primer viernes de Abril los Cultos ya anunciados serán a las 8 y tres cuartos de la mañana. Los demás viernes serán a las 8.

A las nuevas Socias, que en estos Viernes reciben la Cruz de la Congregación, se les dará el gran Cuadro al óleo del Grupo del Calvario.

DINERO
SOBRE ALHAJAS
Ver la calidad y precio de nuestras prendas.
LA REGENTE
Neptuno 39. Teléfono A-4376.

SOCIEDADES ESPAÑOLAS

"Los Regalos" en España Integral

El Directorio de "España Integral" ha acordado trasladar para el sábado día 15 el baile de los regalos que se había anunciado para el sábado día 8, este cambio se ha hecho a solicitud del Consejo de Damas y la Sección de Disciplina Interior, por creer estos organismos que el día 15 resultaría más lucida la fiesta. Todas las personas que posean entradas para esta fiesta que se había anunciado tendría lugar el día 8 como así consta en las mismas podrán asistir con estas entradas el día 15.

Queremos poner en conocimiento a los señores asociados que deberán proveerse de ellas lo más pronto posible toda vez que no se expedirán más de 500 a fin de que los asistentes a dicha fiesta puedan disfrutar de ella cómodamente.

CLASES DE GIMNASIA

El martes día 4, dieron comienzo las clases de gimnasia sueca con un crecido número de alumnos los que quedaron admirados de los excelentes métodos empleados por el profesor.

Juntas Directivas

Unión Villalbesa; celebrará junta directiva hoy, día seis del actual; a las ocho y treinta p. m., en el Centro Gallego.

Vivero y su comarca; celebrará junta general el día siete del actual; a las ocho y treinta p. m.; en el Centro Gallego.

H. del Ayuntamiento de Cerdido; celebrará junta general el día ocho del actual; a las ocho y media en el local social.

Ferrol y su Comarca; celebrará reunión su Sección de Propaganda, el día 13 del actual a las ocho y treinta p. m. en el Centro Gallego.

Liga Santaballesa; celebrará junta directiva el día siete del actual a las ocho y 30 p. m. en Consulado 94.

Club Tinetense; celebrará hoy, día seis, junta directiva; a las ocho y treinta p. m., en el local social.

Hijos de Goiriz; celebrará junta directiva, el domingo nueve del actual; a las dos p. m. en la calle de Durejo 17.

Club Deportivo Covadonga; celebrará junta directiva el día siete del actual a las ocho y treinta p. m., en el local social.

Club Cudamo; celebrará Junta Directiva; el día siete del actual a las 8 y 30 p. m; el C. Asturiano.

A. de R. del Comercio al por Mayor; reunión de la Sección de Propaganda; el día siete del actual; a las 8 y 30 p. m.

Juventud de Villares; sesión de la Sección de Propaganda; el día siete del actual; a las 8 y 30 p. m.; en el Centro Gallego.

Blanco Herrera y el "C. Valenciano"

El próximo domingo por la tarde tendrá lugar en el Centro Valenciano, la gran fiesta infantil organizada por las bellísimas señoras y señoritas, que integran el "Comité de Damas" de la "barraca" de Zulueta y Gloria.

Este simpático acto se denomina el "Baile de Pinocho", nombre que se hará tradicional en la Casa de los "ches", dado el entusiasmo que se nota y la expectación nacida desde su anuncio.

El distinguido industrial Don Julio Blanco Herrera, ha donado los juguetes conque serán obsequiados los pequeñuelos al hacer su entrada en la Casa de Valencia, por el Comité de Damas. Por su parte ese precioso ramillete, que con tanto acierto preside la elegante Sra. Amparito Vives de Climent, sortearán varios premios entre los niños y niñas que asistan a la matinée infantil, que dará comienzo a las tres de la tarde.

Un Gran Baile de Concepción Arenal

El sábado 8 del actual y en los salones del Club Cultural (Malecón número 4) celebrará esta simpática sociedad, con el sugestivo nombre de "Fantasías Arenalesas", un elegante baile de disfraz.

Organizado por la Sección de Recreo en obsequio de los asociados.

Será amenizado por un jazz-band y un sexteto, que tienen a su cargo un programa bailable combinado con las más recientes piezas.

Características principales de las fiestas que celebra ésta Sociedad, son la gentileza y elegancia de las arenalesas. Por dicho motivo es de esperar que resulte agradabilísimo por todos conceptos, este baile, de disfraz, que constituirá número principal en la legión incontable de fiestas de la presente temporada carnavalesca.

Grandes Bailes en Liceo Gran Canaria

Celebrará un baile de disfraz, sin antifaz, en obsequio de sus asociados el sábado día 8 del presente a las 9 de la noche, para esta fiesta bailable ha sido contratada la afamada orquesta de los Hermanos Joffres. Para el baile de referencia es requisito indispensable la presentación del recibo del mes de Febrero.

Así mismo tenemos noticia que en este baile se presentará en el Salón Social la gran comparsa "Las Rosas", compuesta de 32 parejas a la vez, enarbolando un Estandarte ricamente bordado en oro y plata que dice Liceo Gran Canaria, este precioso estandarte será entregado en pleno baile al Presidente General para que esta a su vez haga entrega al Liceo en nombre de la comparsa Las Rosas.

Celebrar el Domingo día 9 del corriente un baile Infantil y de disfraz que dará comienzo a las 2 de la tarde. Para la fiesta es necesario la invitación que podrán solicitarla desde mañana día 4 del actual y en las horas de 8 p. m. a 12 m. en nuestra Secretaría del Liceo Gran Canaria.

También ofrecerá el Liceo otro gran baile el Sábado día 22 de Marzo a las 9 de la noche; baile que será de disfraz sin antifaz siendo de pensión.

El Domingo, Baile del Centro Gallego

PIÑATA.—La Serie de alicientes que lo informan, de la idea del esplendor que alcanzará.

Los elementos que integran la brillante Sección de Orden de la muy prestigiada institución gallega, se hallan sumamente atareados con la organización de baile de Piñata, que tendrá efecto, a la hora de costumbre, el próximo domingo.

Existe el propósito de orientarse hacia nuevos rumbos, para así impregnar de más amenidad el ambiente en que deben desenvolverse esas fiestas de alegría y de bullicio extraordinario.

Sabése además de secretos que culminarán en gratas sorpresas, de comparsas que, con el mayor sigilo, cambian impresiones en obsequio a la mejor organización de que estarán revestidas, y de otros intentos que tienen adecuado marco en el reinado del Momo.

El estreno de inspiradas composiciones, que maestralmente interpretarán los distintos conjuntos musicales, constituirá otro de los alicientes, que la selecta y numerosa concurrencia aplaudirá entusiasticamente y la riqueza y variedad en el adorno floral llamará la atención.

Pro-Escuela de "Santa Eulalia"

Por los de Santa Eulalia se celebró la anunciada Asamblea tratándose en ella de la construcción de la Casa Escuela de ese pueblo.

Actuó de presidente el señor Faustino García, quien abrió la sesión explicando el motivo de aquella reunión y las condiciones en que se encontraban las gestiones que se habían realizado en pro del proyecto y exhortando a los del distrito de Santa Eulalia a establecer una verdadera compenetración que les permita dar término a tan bella iniciativa.

Varios fueron los que hicieron uso de la palabra expresándose todos en términos optimistas y dispuestos a darle al proyecto el impulso que el asunto requiere. Para tal fin se nombró un Comité Ejecutivo, que se encargará de recoger los donativos que se hagan, así como para el estudio de una fiesta bailable de pensión.

En esta reunión pusieron una nota elegante y simpática la presencia de muchas compatriotas quienes se sienten ligadas por sentimientos e idea'es afines. Ellas quieren prestar su concurso que ha de ser muy valioso y al objeto pretenden organizar un Comité de Damas con el propósito de hacer más eficaz su cooperación a una obra tan altruista y generosa.

Suscríbase al "Diario de la Marina"

La Piñata en el "Dependientes"

Ya se viene preparando por la Comisión de Fiestas de la Asociación de Dependientes el tradicional "Baile de Piñata" que se celebrará el próximo domingo 9.

Será sin duda alguna un éxito más, como todos los alcanzados en esta temporada por la Asociación de Dependientes en que cada uno de sus bailes se ha superado en concurrencia uno al otro.

Muchos atractivos rodearán esta fiesta que será de pensión al precio acostumbrado de un peso el ticket, ya sea familiar o persona'.

Las orquestas contratadas para la temporada de Carnaval al igual que los Sexetos, preparan sus mejores números para ejecutarlos el próximo domingo en que se rendirá homenaje al verdadero carnaval.

La despedida a Momo, el domingo 16, será algo sin precedente. Esté al tanto de los detalles que publicaremos en su oportunidad.

Otros Bailes en el Centro Asturiano

El último baile celebrado en la noche del Martes de Carnaval, obtuvo un éxito definitivo, viéndose honrado, al igual que lo había sido el del domingo pasado, con la presencia de Su Majestad Esperanza I y su Corte de Honor integrada por las bellas señoritas Estela Rodríguez, Flora Calvo y Esther Castellanos, las que fueron atendidas como su rango merecía, por los señores Presidente, Secretario, Vice-Secretario y una comisión de Vocales de la Sección de Recreo y Adorno.

Hemos estado departiendo breves momentos con el Sr. Malgor, Secretario de la Sección, quien nos ha autorizado a comunicar a nuestros amables lectores que los "Diplomáticos" con su Presidente Sr. Castrillón a la cabeza, tienen casi ultimado el programa a desarrollar en el baile de Disfraz, de Pensión, que tienen señalado para el próximo domingo día 9 del corriente y que teniend oen cuenta que los Carnavales tocan a su fin, tienen preparadas numerosas sorpresas con las cuales piensan obsequiar a los habituales concurrentes a las fiestas bailables del Centro Asturiano.

La Novelista Sra. I. G. de la Solana

Esta distinguida escritora y novelista española, cuyo patriotismo la ha hecho mártir de su profesión, en la velada literaria y musical, que se está organizando, como alto homenaje a la Mujer y a la Ciencia, disertará acerca del argumento de su nuevo libro, intitulado; La España Loca; velada que habrá de celebrarse en el Conservatorio Falcón y cuyo programa publicaremos en breve.

Todos los Centros regionales, la Prensa y muchas personalidades tienen ya en su poder "El Emigrado, novela de la que es autora doña Isa. J. G. de la Solana; la crítica le fué muy favorable; pero la que ha de entregar a una Empresa de Norte América, por cuyo argumento le dan una bonita suma, es mucho mejor.

Iremos a escuchar a la señora de la Solana.

Ultimo Baile en la "J. Asturiana"

El próximo sábado día 8, será celebrado por la Juventud Asturiana el último baile perteneciente a la serie carnavalesca, para el cual reina el mayor entusiasmo entre los socios y simpatizadores de la mencionada entidad, pues hay algunos que dicen que ni por nadie ni por nada dejarán de asistir a este magnífico baile que promete ser grandioso.

Para este baile han contratado la orquesta de los emperadores del fox los Hermanos Palau y el Sexteto Cubano 1927 de los cuales tiene gratos recuerdos los asiduos asistentes a los bailes de la "Juventud", y por este motivo ya se dice que este baile será el del mayor llenazo de la temporada en la casa de los astures de Neptuno y Zulueta.

Cuatro Bailes en el Centro Castellano

En días pasados se reunió la Comisión de Recreo y Adorno del Centro Castellano, que preside el entusiasta asociado señor Fran Vega Núñez, con el objeto de la posesión de sus cargos.

Acto seguido celebró junta, mándose muy importantes acu

Cuatro serán los bailes de carnaval que ha de celebrar, habiendo fijado las siguientes fechas:

Sábado ocho de Marzo, gran le de pensión

Domingo diez y seis gran ma inée infantil, y por la noche baile de asociados.

Sábado veinte y dos, baile de sión.

El primero de dichos bailes como indicamos se celebrará el ximo sábado, promete ser de sonante éxito, a juzgar por el erés con que el mismo ha sido gido en la colonia castellana.

Más Bailes en el "Foment Catal

Gran Foment Catalá y su Se de Fiestas se disponen el pró Sábado día 8 a celebrar su baile de disfraz en el actual de Momo.

Su «Adios al Carnaval» es el le que anuncian, y por tal co tos entusiasta del Gran Foment son legión, laboran frenéticam para que resulte un baile espl do, un baile que cierre con de oro, sin desmerecer a los riores, el período Carnavalesco

Cuatro bailes con el que nos habrá dado esta prestigiosa y pática sociedad Catalana de d y las esperanzas concebidas rebasado los cálculos acariciados los éxitos obtenidos.

Y con el «Adios al Carnava último baile que será de Pe los infatigables «Noia» de Pru Neptuno, quedarán satisfechos ber logrado los éxitos consec que sus fiestas han dado lu sus esfuerzos realizados el p a la labor a ellos encomendada

Y para el próximo Domingo tendrá lugar la cuarta matinée lable en honor a sus señores as dos y familiares amenizando los lables el mismo Jazz Band y teto que en anteriores fiestas.

La Capela en el Salón Tropi

Se acentúa entre el elemento cial el entusiasmo por esta fi a tal extremo que infinidad de ciados, han solicitado de la C sión Organizadora, nuevas e das por habérseles agotado las tenían.

La orquesta y el sexteto, han los encargados del desarrollo del grama bailable el cual consta de piezas más modernas.

Sabemos de las gestiones del Comité de Damas, que labora entusiasmo por el mejor éxito esta fiesta, cuyo producto está tinado a la construcción de escuelas en Capela, Coruña.

La Comisión Organizadora, ni ja de laborar un momento y a de a distintos detalles de or zación. Gozará esta matinée atractivos nunca vistos en esta se de fiestas y seguramente qu concurrentes a la misma, elog por su buen gusto.

Se han instituido diversos mios entre los asociados que entradas coloquen y la lucha obtenerlos es enorme.

ARTERIO ESCLEROSIS
Es la enfermedad de la edad crítica con sus complicaciones frecuentemente fatales: Desarreglos nerviosos graves, Ataques, Apoplejía, Paralisis... que se puede evitar y hasta curar con
DICALIODE
Producto científico nuevo, de empleo fácil. Resultados seguros, confirmados por eminencias médicas francesas, haciendo una cura de 15 días cada 2 meses: un frasco basta para una cura.
Se halla en todas las buenas farmacias
Laboratoires MAYOLY-SPINDLER
1, Place Victor-Hugo, PARIS

RCA PRESENTA
RADIOLA y FONOGRAFO Combinados
RCA
RADIOLA RCA 47 COMPLETA CON RADIOTRONES $ 298.00
LA NUEVA RADIOLA
RCA 47 "SCREEN GRID"
es el perfeccionamiento más reciente obtenido por los fabricantes de las famosas Radiolas y los tubos Radiotrones.
MUSICA DEL AIRE o MUSICA DE DISCO
en una sola pieza, capaz de satisfacer al más exigente y refinado gusto. Cuantos elogios hiciéramos de este extraordinario aparato, serían insuficientes para reflejar lo que es fielmente.
¡ES INDISPENSABLE OIRLO!
Con verdadero placer y sin que esto implique compromiso alguno, le ofrecemos una demostración en nuestro:
SALON DE RADIO
GALIANO Y NEPTUNO
VISITE
CUALQUIERA DE NUESTRAS SUCURSALES PARA CONOCER ESTA MODERNA MARAVILLA.
NO PIERDA NUESTRO CONCIERTO SEMANAL DE RADIO TODOS LOS LUNES DE 9 A 10 P. M. ESTACION CMC
Cía. Cubana de Electricidad
A las Ordenes del Público
INVIERTA EN NUESTRAS ACCIONES PREFERIDAS ACUMULATIVAS

"Para mañana temprano"
Quién cuida su organismo prefiere como PURGANTE o LAXANTE EL AGUA MINERAL NATURAL
RUBINAT LLORACH

A TODOS LOS QUE PADECEN
de ESTREÑIMIENTO, MALAS DIGESTIONES
CARGAZÓN de la LENGUA — ENTERITIS
INFARTOS BILIARES
Tomen por la noche, al acostarse, dos comprimidos de
Lactolaxine Fydau
Este remedio es un poderoso reeducador del intestino, el unico capaz de curar el Estreñimiento y las afecciones que de él derivan.
La LACTOLAXINE FYDAU, admitida en los Hospitales de París, la prescriben las eminencias médicas en todos los países.
Laboratorios Biológicos André PARIS, 4, R. de La Motte-Picquet, PARIS (Francia)
Véndese en todas las buenas farmacias.

M.E.C.D. 2016

EN BROADWAY

Las "estrellas" del cine y el teatro presentan una belleza de perlada blancura

Su piel y el aspecto de su rostro pueden poseer la misma fascinante belleza que ha hecho famosas a muchas "estrellas" del arte. Mediante el uso de la Crema Oriental de Gouraud se puede obtener fácilmente un cutis suave, muy delicado y de blancura marfileña. Esta crema imparte a la piel una belleza transparente, perlada y pura que hace que su aspecto se transforme como al toque de una vara mágica.

CREMA ORIENTAL de GOURAUD

brinda una belleza que perdura. No se borra, arruga ni mancha, y la transpiración no deja en ella esos bordes como de tiza que suelen observarse. Los efectos antisépticos y astringentes que ejerce ayudan a corregir casi todos los defectos del cutis. 82

Ferd. T. Hopkins & Son
New York Paris Montreal London

TRIANON

Un lindo modelo de calle en color oscuro combinado.

$5.00

50% De rebaja en todos los modelos de Invierno.

HERMANOS ALVAREZ. Neptuno y San Nicolás. Teléf. A-7004

VENTA-REFORMAS

POR AMPLIACION DEL LOCAL

VEA QUE PRECIOS

ROPA INTERIOR

Bloomers de Jersey de seda, para niñas, rosa, azul y coral.
3 por 99 c. Uno 34

Juegos de Jersey de Seda, Camisón y Bloomers, surtido completo.
a $1.00 Juego.

Bloomers de Jersey de seda para señora en todas las tallas y colores.
a 65 c. uno.

Juego de Jersey de Seda, camisón y bloomers de clase superior a 1.90, 2.50, 2.75 y 3.00 Juego.

Bloomers de Opal con finos bordados,
a 80 c. uno.

Ropones de Opal con aplicaciones de Breton,
3 por 2.60. Uno 89 c.

La Epoca NEPTUNO Y S. NICOLAS TEL A 42 1

Dos simples pasos

Hacia Uñas Perfectas

¿QUÉ importa que las manos sean atractivas cuando las uñas están descuidadas? La forma y belleza de las uñas dependen de la atención que se dé a la cutícula. Nunca debe cortarse ésta, porque así se vuelve rasgada, áspera y fea. Manténgasela suave y bien formada con este fácil método Cutex.

PRIMERO: Mójese un pedazo de algodón en CUTEX removedor de Cutícula, pasándolo suavemente debajo y en torno de la uña, empujando la cutícula hacia atrás, dando así a las uñas una forma perfecta lo que hace resaltar la media luna. Observe como el Removedor de Cutícula remueve cualquier mancha en las uñas. Enjuáguese las manos en agua pura y remueva la cutícula muerta que el Removedor haya desprendido.

SEGUNDO: Dé a las uñas ese natural brillo que solo CUTEX Esmalte Liquido puede darle, o si Ud. prefiere, pula las uñas con cualquiera de los famosos Brillos Cutex.

Las preparaciones Cutex se venden dondequiera que haya artículos de tocador.

Removedor de Cutícula

Cutex

NORTHAM WARREN
NEW YORK PARIS

Distribuidor: IGNACIO SANCHEZ LEAL, Apartado 2211, Habana

HABANERAS

(Viene de la página CINCO)

EN LOS QUINCE

EMMA L. DEL CASTILLO

Linda Emma.
Encantadora.
Es la hija del doctor Emilio L. del Castillo, teniente coronel médico del Ejército, jefe de Sanidad del Séptimo Distrito.
Para la señorita Emma L. del Castillo todo es gloria y todo es júbilo en este día.
Cumple la edad feliz.
Edad de los quince.
Se verá muy complacida, llena de halagos, con todo género de satisfacciones.
Llegarán mensajes numerosos de felicitación hasta su casa de la calle 14, entre A. y B., en la Ampliación de Almendares.
Lo tendrá todo hoy.
Flores y alegrías.

ASILO Y CRECHE DEL VEDADO

Un acto importante.
Dispuesto para hoy.
Es la inauguración en el Asilo y Creche del Vedado del Salón de Juego donado por el Honorable Presidente de la República.
También se procederá a la apertura de la Exposición de Labores.
Se celebra anualmente.
Con creciente éxito.
Por la Directiva del Asilo y Creche del Vedado están hechas las invitaciones.
Para las cuatro de la tarde.
Hora fija.

TRASLADO

En el Vedado.
Cambio de residencia.
De la calle 23, después de prolongada permanencia, se han trasladado a la casa de Calzada número 3 el distinguido contratista Agustín Alvarez y su bella esposa Margarita Scull.
Casa hermosa, de moderna construcción, alhajada con todo gusto.
Me complazco en decirlo.
Para general conocimiento.

Continúa en la página NUEVE

JOYAS · MUEBLES · OBJETOS PARA REGALOS

LA CASA QUINTANA

AVE. ITALIA 74-76. TEL. A-4264-M 2146

Mathilde Cumont

Tenemos en exhibición, en nuestras vidrieras de Arte-Moderno, los últimos VESTIDOS DE ALTA NOVEDAD, en tafetán floreado y moaré con flores impresas, telas muy vaporosas de última creación para el verano.

Esta es la primera remesa que nos acaba de llegar.

También hemos recibido una colección de SOMBREROS de verano.

PRADO 88 Y 96

SIETE NUEVAS SUBASTAS ANUNCIADAS Y ENTRE ELLAS LAS DE CUATRO CASAS

Citación a todas las personas que se consideren con derecho a la herencia de un fallecido intestado. (De la Vida Civil).

JUZGADO DE PRIMERA INSTANCIA DEL CENTRO

(A cargo del doctor Manuel Gutiérrez Balmaseda).

Una casa en Jesús del Monte. — Por edicto de fecha de ayer, ante el secretario Manuel L. de la Fuente, se anuncia para las nueve de la mañana del día 8 de abril entrante, la subasta de la casa calzada de Jesús del Monte, 414, tasada en treinta mil pesos, que fué embargada a Ana María Bassols de Mendivil, por Guillermo Florentino Kohly y Fernández, para el cobro de un crédito hipotecario.

JUZGADO DE PRIMERA INSTANCIA DE ALMENDARES

(A cargo del doctor Carlos de la Torre y G. Llorente).

Una casa en Luyanó. — Por edicto de fecha de ayer y ante el secretario Antonio A. Rubio, se anuncia para las nueve y treinta de la mañana del día 7 de abril próximo entrante, la subasta de una casa con su terreno en el Luyanó, tasado en quince mil pesos y que fué embargada a Esteban Cárdenas y Cárdenas, por Adriano Suárez Prieto, para el cobro de un crédito hipotecario.

Demanda con lugar. — Por sentencia de fecha 3 y ante el secretario Hermógenes Giménez, fué declarada con lugar la demanda seguida por Armando Graupera y Alvarez contra Elisa Lamo.

JUZGADO DE PRIMERA INSTANCIA DEL NORTE

(A cargo del doctor Mariano Vivanco y Zayas).

Una casa en Arroyo Apolo. — Por edicto de fecha de ayer, ante el secretario Fabio Gárate, se anuncia para las nueve de la mañana del día 4 de abril entrante, la subasta de una casa en Arroyo Apolo, tasada en nueve mil pesos, que fué embargada a Jorge Poey y Uría por Camilo Paneral y Scarlini, para el cobro de un crédito hipotecario.

Demanda con lugar. — Por sentencia ante el aludido secretario fué declarada con lugar la demanda seguida por Esteban Rogelio Echegoyen y Arrieta con tra Rosa Cornelia O Donnell y Dila.

JUZGADO DE PRIMERA INSTANCIA DEL SUR

(A cargo del doctor Juan M. Macías Rodríguez).

Una casa en el Barrio Azul. — Por edicto de fecha de ayer y ante el secretario Arturo Rauchmann, se anuncia para las diez de la mañana del día 19 de abril entrante, la subasta de una casa en el Barrio Azul, tasada con su terreno en ocho mil pesos, que fué embargada a Henry Hitman por Antonio Mora y Llano, para el cobro de un crédito hipotecario.

Dos casas en Arroyo Apolo. — Por edicto de igual fecha, ante el propio secretario se anuncia, para las diez de la mañana del día 9 de abril entrante, la subasta de dos casas en Arroyo Apolo, con frente a la Avenida de Acosta, tasadas en cinco mil pesos cada una, que fueron embargadas a Mateo Dokenech y Márquez por Antonio Villamil y Colmenares, tutor del incapacitado Tomás Santalla Fraguela, para el cobro de un crédito hipotecario.

Intestado. — Por edicto de igual fecha y ante el secretario Francisco Abeilé, se hace saber que José Manuel, Flora y Consuelo Domingo y Saborit, solicitan se les reconozca como únicos y universales herederos de Carlos Domingo Saborit, fallecido intestado; y se llama a los que se consideren con igual o mejor derecho a ello que los promoventes, para que dentro de treinta días comparezcan a probarlo.

JUZGADO DE PRIMERA INSTANCIA DEL ESTE

(A cargo del doctor Emilio López Centella).

Firma. — Con fecha de ayer, el secretario Augusto C. Oliva, cita por segunda vez a Ramón Magriñá y Alsina, demandado por la Compañía Territorial Victoria, para que el día 18 de los corrientes, a las diez de la mañana, comparezca a reconocer la firma del documento básico de la demanda.

Suspensión de pagos. — Por edicto de fecha de ayer y ante el secretario Augusto Oliva, se cita a Saturnino Lavín Julián Rascon Calzada, Rosa Quiñones viuda de Díaz, al representante legal de la Cuban Insurance Inc., y a los sucesores de aquél de los citados que hubiere fallecido, para que, el día 9 de junio entrante, a las dos de la tarde, concurran a la junta general de acreedores de la sociedad Lavín y Gómez, que ha suspendido pagos.

JUZGADO DE PRIMERA INSTANCIA DEL OESTE

(A cargo del doctor Ramiro Castellanos y Villagelú).

Otra casa en Arroyo Apolo. — Por edicto de fecha de ayer y ante el secretario Francisco Baños se anuncia para las nueve de la mañana del día 7 de abril entrante, la subasta de una casa en Arroyo Apolo, con frente a la calle Freyre de Andrade, tasada en diez mil pesos, que fué embargada a Luis Dachs y Laborie por Ramón García Menéndez, para el cobro de un crédito hipotecario.

Un autocamión. — Por edicto de fecha igual y ante el secretario Carlos Echevarría, se anuncia, para las nueve de la mañana del día 24 del actual, la subasta, con el 25 por ciento de rebaja de su avalúo, de un autocamión Broakway, tasado en ciento diez pesos, que fué embargado a Juan Rey Pravio por Mariano Lora y de la Torre, para el cobro de unas obligaciones.

Demanda con lugar. — Por sentencia de igual fecha y ante el propio secretario, fué declarada con lugar la demanda seguida por la University Society Inc., contra Nieves Bravo y Amoretti.

Incapacitado. — Por edicto de igual fecha, ante el mismo secretario se emplaza a los familiares del presunto enajenado Pablo Molina y Molina, para que dentro del término de treinta días comparezca a tratar de su incapacidad y reclusión.

Siguen las Grandes Rebajas

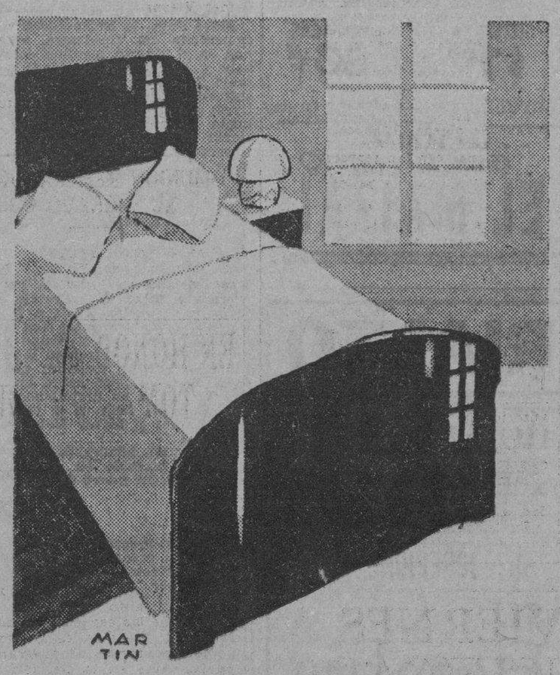

Medias de Señora

Medias de seda rayón, surtido de colores.
Un par **$0.40**
TRES PARES . . . **$1.00**

Medias de magnífica seda, en todos los tonos y estilos variados.
Un par **$0.85**
TRES PARES . . . **$2.40**

JUEGOS DE CAMA
Magníficos juegos de cama compuestos de cuatro piezas, bordados a mano, en warandol superior.
VALEN A $15.75
REBAJADOS A . . . **$9.75**

LAS SEDAS
Velo indestructible, chiffón, georgette y crepés de seda en color entero.
REBAJADOS A . . . **$0.85**

FOULARD de seda, lavable, estampados de alta novedad.
REBAJADOS A . . . **$1.00**

BROCHADOS de seda, en una gran variedad de tonos.
REBAJADOS A . . . **$1.00**

CHARMES de seda, en varios colores
REBAJADOS A . . . **$1.00**

CHIFFONES y CREPES de seda, en estampados preciosos.
REBAJADOS A . . . **$1.50**

EN EL DEPARTAMENTO DE NINOS.

TRAJES DE MARINERA PARA NIÑOS DE 2 A 8 AÑOS, SON TRAJES CON PANTALON LARGO
REBAJADOS A **$1.25**

OTROS TRAJES DE MARINERA, MAS FINOS QUE LOS ANTERIORES, EN LAS MISMAS TALLAS
REBAJADOS A **$1.65**

TRAJES DE PIQUE UNIDOS POR BOTONES, PARA NIÑOS DE 2 A 6 AÑOS
REBAJADOS A **$1.90**

TRAJES DE HILO DE CASACA, PARA NIÑOS DE 2 A 6 AÑOS
REBAJADOS DESDE . . . **$2.65**

KIMONAS
Un lote de kimonas de satén floreado.
REBAJADAS A , , , **$3.75**

KIMONAS de seda japonesa, con atractivos bordados hechos a mano.
REBAJADAS A , , , **$8.90**

COOLY COATS
de crepé estampado en los más nuevos estilos.
REBAJADOS A . . . **$1.45**

ZAPATOS
Una liquidación de zapatos de la más alta calidad.
Los modelos finos, en tamaños grandes y chicos, que valen desde $10.00 hasta $16.00.
HAN SIDO REBAJADOS AL SENSACIONAL PRECIO DE
$2.90
TAMBIEN ESTAMOS LIQUIDANDO UN MAGNIFICO LOTE DE SANDALIAS Y ZAPATOS PARA NIÑOS.

La Casa Grande

M.E.C.D. 2016

GACETILLAS

PRINCIPAL DE LA COMEDIA

La temporada de Vilches en el Principal de la Comedia

«El Séptimo Cielo» y «La Cena de los Cardenales»

Anoche se registró uno de los éxitos más rotundos de la temporada: la presentación de «El Proceso de Mary Dugan», uno de los magníficos alardes de «mise en scene» y de interpretación a que Vilches nos tiene acostumbrados. Un prodigio de autenticidad y de verismo es el montaje de esta obra. Y cae más allá de todo elogio la labor personal de Vilches en el papel del hermano y abogado defensor de Mary Dugan y la de la encantadora Silvia Parodi en este rol. Un éxito pleno en fin.

Esta noche, en función fuera de abono, se pone en escena «El Séptimo Cielo», obra intensa, llena de episodios interesantes, cuyo asunto magistral sirvió para filmar la película de su nombre y que ha sido sin duda uno de los grandes éxitos de la temporada, como presentación y como actuación personal de Vilches, y «La Cena de los Cardenales», la exquisita obra de Dantas, en cuya presentación ha puesto Vilches ese sello de suprema elegancia que refulge en los salones del Vaticano. Decoraciones, muebles, trajes, son un regalo para los ojos en esta obra. Todo auténtico, todo exquisito. Y Vilches, en el papel del protagonista, ostenta toda la dignidad, toda la grandeza de sentimientos, toda la inefable espiritualidad de un varón elegido de la Iglesia. Es una de sus notables y genuinas creaciones.

A petición de numerosas personas, Vilches, no obstante los compromisos que tiene contraídos con una poderosa empresa norteamericana para «filmar» películas en español, ha decidido prolongar una semana más su temporada en la Habana, a fin de poder ofrecer ciertas célebres obras de su repertorio que, de lo contrario, no podría llevar a escena.

Con este motivo se da un descanso a los abonados, transfiriendo para el lunes la última función de abono.

La función de mañana será, pues, extraordinaria, poniéndose en escena «El Profesor Klenow», que es una de las grandes creaciones de Vilches La obra en que la intensidad expresiva de su arte llega a alturas más considerables. El tipo del Profesor Klenow, hosco, misántropo, amargado, es ya de por sí interesante. Pero mucho más aún cuando lo personifica Vilches, con sus facultades y su genio.

Queda para el lunes el estreno de la obra cumbre del repertorio de Vilches, «Peluquero para señoras», que en francés se titula «Coiffeur pour dames».

Ser peluquero de señoras es algo más que un oficio: es un arte supremo, exquisito. Se requieren un tacto, una discreción especialísima que muy pocas personas poseen. Así es el Mario, protagonista de esta obra; peluquero de provincias que conquista al gran mundo parisién con sus dones inestimables únicos.

La personificación de Vilches en este tipo es algo «sui géneris». Un estudio y una transcripción de un carácter, hechos con un esmero, con un lujo de detalles imposible de igualar.

424 1d Mzo. 6

TEATRO PAYRET

Vuelven a escena esta noche «María de la O» y «Fantasía Nacional» Mañana: el sensacional estreno de «El Maizal». Grandioso éxito de la Bañuls

De éxito en éxito se suceden las funciones que en el Teatro Payret ofrece la notable y numerosa Compañía de Zarzuelas y Revistas Cubanas que dirige el popular y genial compositor Ernesto Lecuona.

Anoche llenaron el programa las dos obras de indiscutibles méritos tituladas «María de la O» y «El Batey», de Galarraga y Lecuona, basada la primera en la antigua leyenda de aquella famosa mulata de rumba que se llamó María de la O y que fué, sin duda, la más bella y típica encarnación de su raza; y la segunda, que transcurre en el ambiente de un ingenio, en tiempos de la Colonia. Para esas dos obras tuvo aciertos admirables la vena melódica del autor de «La Comparsa» y «Siboney».

El público las aplaudió con intenso calor haciendo «bisar» los números más importantes. Dignos de elogio, por todos conceptos, merecen los artistas que encarnaron los personajes principales, como Conchita Bañuls cuya voz deliciosa traduce exquisitamente la música eminentemente sentimental y rítmica de Lecuona; la Obregón, la mejor característica del teatro cubano; Mendoza, Gallo, Garrido, la Quintana, la Bica, la Llauradó, cada uno insuperable en sus respectivas creaciones...

Esta noche se representará por octava vez «María de la O» con el mismo reparto de ayer, y la chistosísima revista en diez cuadros, de Prats y Galarraga, «Fantasía Nacional», que tanto ha gustado.

Mañana viernes irá el tercer estreno de la temporada: «El Maizal», que es una bellísima zarzuela de puro ambiente cubano, en un acto y tres cuadros, original del brillante escritor Sánchez Galarraga y música de Lecuona. Toman parte en esta obra Conchita Bañuls; Luisa Obregón; Natalia Gentil; Candita Quintana; Fernando Mendoza; Julio Gallo; De Grandy; Garrido y Miranda.

En la semana próxima se representarán «La Mujer de Nadie» y «El Cafetal».

Pronto quedará terminada «Cecilia Valdés», de Galarraga y Lecuona, inspirada en la famosa obra del mismo título de Cirilo Villaverde, cuya acción se desarrolla en el siglo pasado.

Los precios para la función de esta noche son a base de un peso la luneta; 25 centavos la tertulia y veinte centavos el paraíso.

TEATRO MARTI

Esta noche por octava vez «La del Soto del Parral». La Habana toda desfilará por Martí para ver esta grandiosa concepción teatral.
El viernes función especial por ser día de moda.
El festival asturiano dedicado a Cortina se celebrará el lunes 10.
El día 12, homenaje a los triunfadores de «El Entreacto»; reaparición de Carmen Tomás.

Hoy en la noche vuelve a representarse por octava vez «La del Soto del Parral» en el elegante teatro de Zulueta y Dragones.

Muchas veces se ha dicho que la presente temporada recordaría los buenos tiempos que en la Habana túvo la zarzuela española; efectivamente, su resurgimiento se ha efectuado; primeramente, «La Parranda», que obtuvo un éxito espontáneo y efectivo; luego, «La del Soto del Parral», cuyo acontecimiento ha sido sorprendente; su record de entradas ha sobrepasado los deseos de la Empresa Portuondo y Couce, los que se sienten complacidos de la placentera acogida que el público habanero les está dispensando.

En ensayo está la exquisita producción de Alfonso Hernández Catá, ilustre literato cubano, «Martierra», con música del inspirado músico Jacinto Guerrero; dos valores positivos del teatro español.

«Martierra» fué un suceso en toda España; la crítica española colmó de elogios a Hernández Catá y Guerrero por la limpia labor y la originalidad de esta obra.

Para presentarla se han traído cuatro brillantes decoraciones debidas al escenógrafo Alfredo Asensi, de Barcelona, de reputación y fama.

En atención a que Catá es miembro de la prestigiosa Institución Hispano Cubana de Cultura, «Martierra» ha sido dedicada por la Empresa a la cultural institución mencionada.

La fama de que viene precedida esta obra, dará más realce a la presente temporada que ostenta como triunfos suntuosos el de «La Parranda» y «La del Soto del Parral», extraordinario exitazo la última.

El día 10 de los corrientes tendrá lugar el homenaje a Arturo Cortina, famoso cantador astur, con el siguiente programa: «Los Gavilanes», «Al dorarse las espigas» y un colosal acto de concierto por el homenajeado y grandes atracciones por los artistas del maravilloso conjunto que integra la famosa constelación martiniana de 1930. En el acto de concierto como nota especial serán intercaladas las canciones asturianas que Cortina dedica a la colonia.

«El Entreacto» celebrará su función de gala el día 12 como acto de justicia para premiar a los triunfadores de su concurso, que han sido Carmen Tomás, Blanquita Bárcenas, Augusto Ordóñez y Sergio Acebal.

Reaparecerá la aplaudida primera tiple cantante Carmen Tomás, con una de sus creaciones; la popular zarzuela del maestro Alonso «La Parranda» y extraordinario acto de atracciones por Ernesto Vilches, Juan Pulido, Sergio Acebal, Granito de Sal y todos los artistas del Martí.

328 1d Mzo. 6

TEATRO ENCANTO

«El tablado de la vida»

Consagrada ya por esa magna demostración de simpatías con que el público habanero la acogiese desde su función de estreno, realzada así por el más ruidoso y esplendente de los éxitos, «El tablado de la vida», la maravillosa y sensacional producción sonora de la Paramount Pictures, entra hoy en su tercer día de presentación en el teatro elegante de nuestras mejores familias.

Bailada, cantada y musicalizada, con fastuosas escenas en tecnicolor y títulos alusivos a la misma en español, teniendo en Nancy Carroll y Hal Skelly, con el concurso de más de cien bellísimas coristas de Broadway, su mayor exponente de grandiosidad artística, «El tablado de la vida» torna, pues, en la función de hoy, a destacar sus méritos insuperables para constituir, por sí sólo, el espectáculo predilecto y único de nuestra mejor afición.

Un interesante programa adicional de variedades, entre los cuales figura un número especial de Vitaphone en que se nos muestra a Marta Rocafort, la bella y gentil actriz cubana, completa con «El tablado de la vida» cada uno de los cinco turnos de rigor.

319 1d 6 Mzo

PAYRET
HOY a las 9
ZARZUELA, REVISTA CUBANA
LECUONA
GRAN EXITO DEL SAINETE
MARIA DE·LA·O
Y LA LUJOSA REVISTA
FANTASIAS NACIONALES
LUNETA $1.00 BUTACAS 80¢
TERTULIA 25 cts.—PARAISO 20 cts.
MAÑANA
Gran ESTRENO
EL MAIZAL

RIALTO
HOY Jueves HOY
FRUTOS DE AMOR
por JOSEPHINE DUNN
SU
Hombre
por LAURA LA PLANTE

PRADO
HOY
40, 60, 80, 20 cts.
3.30 — 5.30 — 7.30 — 9.30
WILLIAM FOX presenta
LA GUARDIA NEGRA
SINCRONIZADA
FOX MOVIETONE
con
VICTOR McLAGLEN
MYRNA LOY · DAVID ROLLINS · ROY D'ARCY
El encanto de la India, la tenacidad de Escocia magníficamente reproducida en esta gran super joya, dirigida por JOHN FORD premiado dos veces como el mejor Director.
Números de VITAPHONE
Marzo 10:
EMIL JANNINGS
en TODO POR EL ORO

GACETILLAS

GRAN TEATRO NACIONAL

«Carnet Parisién»; «Eureka»; «She-She»; «Ole-Ole»

La brillante temporada, que bajo el patrocinio de la Comisión Nacional del Turismo, y con el beneplácito de público y prensa realiza en el Nacional la admirable compañía de Sugrañes, entra en una interesante fase de actividad.

Sugrañes quiere renovar continuamente el cartel y al efecto, en pleno éxito, se prepara a quitar del cartel, la super-revista actual «Carnet Parisién», que hoy entra en el período de las últimas representaciones, para presentar dos grandes revistas: «She-She», la «revista de ellas y para ellas», y «Ole-Ole», la revista españolísima.

Pero antes de llevar al escenario estas dos grandes revistas que con «Eureka» constituyeron el éxito de la Compañía en su última temporada europea, llevada a cabo en el «Dal Verme», el gran teatro de Milán: «She-She» y «Ole-Ole», Sugrañes quiere satisfacer insistentes peticiones del público, llevando por limitado número de representaciones (solo por tres días) la rutilante y magnífica «Eureka» otra vez a la escena.

«Eureka» será repuesta el sábado y cubrirá el programa de domingo tarde y noche; como una oportunidad más para aquella parte del público que no ha tenido ocasión de admirar aun, la MAS BRILLANTE REVISTA QUE SE HA PUESTO EN LA HABANA.

La representación de «Carnet Parisién» hoy, comenzará a las NUEVE EN PUNTO y al precio acostumbrado de tres pesos luneta.

337—1d Mzo. 6

CINEMA FAUSTO

«El porvenir de su esposo»

Billie Dove, la encantadora y gentil emperatriz del cinedrama, reaparece hoy en el templo máximo del Vitaphone y Movietone, secundada por Antonio Moreno y Noah Beery, en un estreno de grandes y poderosos atractivos: «El porvenir de su esposo», película sincronizada de la First National Pictures que dejará hondos e imperecederos recuerdos entre la dilecta afición habanera, por cuanto a su técnica maravillosa y a su exquisita presentación escénica respecta.

Dados los méritos extraordinarios de esta cinta, es de esperar, pues, que sea hoy el Teatro Fausto el punto de cita de nuestras familias, sustentando así «El porvenir de su esposo» cuanto hace de ella una de las mejores y más prodigiosas creaciones cinematográficas en cuyo desenvolvimiento son elevados exponentes de esplendor artístico Billie Dove y Antonio Moreno, los dos grandes amantes de la pantalla.

Sugestivas variedades de Vitaphone así como una revista Paramount de actualidades mundiales, constituyen el programa adicional de cada uno de los tres turnos de hoy.

320 1d 6 Mzo.

TRIANON

Hoy celebran su beneficio los Veteranos e Hijas de la Patria.—Por ser una función ajena a la empresa, todos los pases son nulos.

En la tanda de 5 y cuarto y en la de las nueve se estrenará la creación de Olive Borden, titulada: «La Eterna Mujer». También habrá una variedad Vitaphone en castellano, titulada «La Flor del Mal» y la comedia de Stan Laurel y Oliver Hardy, «Constipados».

La siempre admirable Rita Montaner tiene ofrecido su concurso para la tanda de las nueve de la noche, exclusivamente.

El precio de la luneta a cualquier hora, es 60 centavos.

Mañana: «Una Noche en Hollywood», variedad Vitaphone de José Borh; «Su Primer Amor», por Jorge Lewis y comedias.

Sábado 8, la producción sincronizada de Laura la Plante, titulada: «Su Hombre».

El domingo 9, en la tanda de las nueve de la noche actuará el gran barítono Juan Pulido, con nuevos números.

318—6 Marz.

TEATRO IMPERIO

Escogido programa para hoy, Día de la Risa, pasándose por la pantalla la graciosa comedia «Tentación Irresistible» por la bella artista Nancy Carroll y el simpatiquísimo actor Richard Arlen; las cintas de gran comicidad, «La Intrépida Fanny», por Jack Duffy; «Alpinistas de Llano», por Jimmie Adams; «Crispulo entre Piratas», por Billy Dooley; «Bobby Guarda los Pedazos», por Bobby Vernon; «Bogad Marinos Bogad» y dos revistas Paramount de gran interés. Matinée: Mayores y niños, 10 centavos y por la noche: damas y niños 10 centavos y caballeros 20 centavos.

Mañana: Estreno sincronizado de «Sombras de Cabaret», hablada en puro y claro castellano por el simpático actor cubano René Cardona. No deje de ver esta joya cinematográfica del cine parlante.

Día 8: «El Mundo Contra Ella».

Domingo 9: Monstruoso programa para la matinée y función nocturna con el cuarto episodio de «El Arquero Verde», emocionante película.

Día 10: Estreno de la última film de Harold Lloyd titulada «¡Viva el Peligro!» sincronizado.

Día 11: «Ante el Consejo de Guerra», por Jack Holt.

Día 12: «El Doctor Fu Manchú».

Teléfonos: A-6618 y A-5440.

324—6 Marz.

GRAN CINE UNIVERSAL

Grandioso programa se llevará a efecto en el cine de las mil lunetas de Egido entre Sol y Muralla.

Función corrida de 1 a 6 y de 6 v cuarto a 11.

Estreno de la regia película del Oeste por Tom Mix en seis actos, titulada «Fama y Fortuna».

La comedia en dos actos, titulada «El Alma de la Fiesta».

Estreno del episodio 10, final, de la interesante serie en diez episodios por Elmo Lincoln, titulada: «El Rey de la Selva. Título del episodio: «La Trampa de la Muerte».

Estreno de la grandiosa producción en nueve actos por William Powell, titulada: «Pecadores Adorables».

Precios de 1 a 6 y de 6 y cuarto a 11: 10 centavos.

Mañana viernes: «La Biblia a Tiros» por Tom Mix y «La Carta» producción especial.

Sábado: «El Chico Extraviado»; «El Pastor de la Montaña»; «Cama para Dos».

Domingo 9, grandiosa matinée: «Los Petardistas» y «Serenata de Amor»; «Un Héroe Exprofeso» y «La Hija del Corsario Rojo» y «Waterloo».

321—6 Marz

CINEMA LARA

«El Buque Maldito» se exhibe hoy en el cine de Prado y Virtudes conjuntamente con «Medias Hermanas» por Luisa Fazenda, episodio 5 de la serie «El Pirata de Panamá», y una Revista Universal.

Precios: mayores 20 centavos y niños 10 centavos en matinée y noche.

Mañana: «Noche Loca».

Sábado 8: «A Media Noche»; «En la Avanzada» y «La Nave de los Fantasmas».

El domingo: «El Ferrorviario».

325—6 Marz.

CINE CUBA

HOY ES EL DIA DE BILLIE DOVE

Tres soberbias super producciones de la admirada estrella Billie Dove que constituyen sus mejores aciertos artísticos se exhiben hoy jueves en el concurrido cinema de la calle Suárez.

Son éstas: «Pasión, Coinquista y Amor», por Lloyd Hughes; «Travesuras de Cupido» por Ben Lyon y «El Mercado de Esclavos» por Gilberi Roland, amén de una comedia y una revista.

En la tanda de las cinco y cuarto van: «Travesuras de Cupido» y «Pasión, Conquista y Amor». Los precios son populares.

Mañana, día de las damas: «Cuando Habla el Corazón» por Marion Davies y «El Ferroviario», por Lon Chaney y «Su Buena Estrella», por Charles Farrel con Janet Gaynor.

El sábado: «Ases del Volante», por William Haines.

El domingo: «El Hombre de Ultratumba».

Lunes 10: «Amorosos Delitos», por Laura la Plante.

NEPTUNO

Hoy se estrena en Neptuno «La Canción del Desierto», la primera opereta de la pantalla. Música, cantos; bailes, coros, toda con títulos en español, sin diálogos.

La matinee continua de dos a siete p. m. se cubre en Neptuno hoy con «La Canción del Desierto», primera opereta de la pantalla, por John Boles y Charlotte King. Música; cantos; bailes; coros; toda con títulos en español sin diálogos; además «El Lirio Amarillo» por Clive Brook y Billie Dove; la variedad Vitaphone «Los cosacos de la Rusia Imperial» y Revista Path. Luneta 20 centavos entrando antes de las cuatro y treinta centavos después. «La Canción del Desierto» se exhibe dos veces en la matinee a las dos y cuarto y cinco y media.

Por la noche a las ocho y cuarto «El Lirio Amarillo» por Billie Dove y Clive Brooks.

En la tanda de las nueve y media «La Canción del Desierto», la primera opereta de la pantalla. Música; cantos bailes; coros; toda con títulos en español sin diálogos; además «Los cosacos de la Rusia Imperial»; variedad Vitaphone y Revista Pathé New. Luneta 30 centavos toda la función desde las ocho p. m.

Mañana «La Canción del Desierto» y «Adoración» sincronizada.

«Su Noche Gloriosa»

La película de John Gilbert y Mary Dolan «Su Noche Gloriosa», se estrena el domingo próximo. Esta película está basada en la misma obra teatral que presenta Ernesto Vilches «Olimpia». Ese mismo día se vuelve a exhibir «El cantante del jazz» por Al Jolson.

322 1d 6 Mzo

REGINA VITAPHONE
GALIANO Y NEPTUNO
TELS. M-1407
HOY
DE 2.30 A 11.30
20 — 10
LA DIVINA DAMA
por Corinne Griffith.
(Sincronizada)
DOS HERMANAS
por Viola Dana.
Mañana:
EL BUQUE MALDITO

NACIONAL
HOY la las 9
COMPAÑIA de REVISTAS
PARIS MADRID
M. SUGRAÑES
presenta su
HOY y MAÑANA
(ULTIMAS VECES)
SU GRANDIOSO EXITO
CARNET PARISIEN
JARDINES DE ORIENTE - JAPON INGLATERRA - ESPAÑA FRANCIA
ABANICOS Y PLUMAS
JOYAS
y la sorpresa musical
LAS XILOPHONISTAS
SKETCHS "El Año 2000"
"Un empleo Original"
ALEGRIA LUZ COLOR!
Luneta $3.00
Paraíso 60¢
SABADO y DOMINGO
a petición
EUREKA
El RADIANTE
SUPER-ESPECTACULO
En la próxima semana
DOS ESTRENOS
SHE-SHE
La Super Revista de ELLAS y PARA ELLAS
Y
OLÉ-OLÉ
HISPANISH REVIEW

GACETILLAS

CINE INGLATERRA

El cinema predilecto del público habanero por sus comodidades, y por las magníficas producciones cinematográficas que se estrenan a diario a base de función corrida de dos p. m. a once y media p. m. rigiendo los precios de diez centavos niños y 20 centavos mayores.

Para hoy colosal programa con la comedia «Internado para señoritas», por Tupé Sobrado y las super-atracciones «La Divina Dama», joya suprema de la First National interpretada por Corinne Griffith y Victor Varconi y «El testimonio de un ciego», sensacional y emocionante producción Fox, interpretada por Estelle Taylor y Paul Page.

A las cinco p. m. la comedia «Internado para señoritas» por Tupé Sobrado y la regia producción excelsa «La Divina Dama» por Corinne Griffith y Victor Varconi.

Por la noche el mismo programa de la matinee.

Mañana «La Ratona Azul» por Jenny Hugo y Grigitte Holm.

Sábado 8: regio estreno de la First National «Vida Alegre» por Douglas Fairbanks; Loretta Young y Chester Morris y «La Mujer del Látigo» por Antonio Moreno y Estelle Taylor.

Domingo entrante: «El Hombre de Ultratumba» por Harry Piel y Betty Bird; «El Crimen del Estudio» por Neil Hamilton y Warner Oland; y «El Rey del Rodeo» por Ken Maynard.

314 1d 6 Mzo.

TEATRO WILSON

El espectáculo más sonoro, elegante y concurrido por las familias.

Gran temporada invernal a base de función corrida de dos a siete p. m. y de ocho y media a once y media p. m. rigiendo los precios de diez centavos niños y veinte centavos mayores.

Para hoy magnífico programa con la comedia «Pela al Polo», Imperial, y las atracciones «Amor Inmortal», regia super-joya clásica interpretada por Jhon Barrymore y Camila Harn; y la magnífica super-excelsa joya interpretada por Dolores del Río y Ronald Drew, «Evangelina», regia super-producción excelsa, interpretada por Jhon Barrymore y Camila Harn, «Amor Inmortal.»

Por la noche, el mismo programa de la matinee.

Mañana «La Divina Dama», por Corinne Griffith y Victor Varconi; y «Travesuras de Cupido» por Billie Dove y Ben Lyon.

Sábado 8: la colosal super-producción First National «Vida Alegre» por Douglas Fairbanks jr.; Loretta Young y Chester Morris; y «Orquídeas y Armiños» por Collen Moore y Jack Mulhall.

Domingo próximo «El Hombre de Ultratumba» por Harry Piel y Betty Byrd; «El Crimen del Estudio» por Neil Hamilton y Warner Oland; y «El Rey del Rodeo» por Ken Maynard.

Los Favorecidos en el Concurso de "EL TABLADO DE LA VIDA"

En el Concurso de dibujo para colorear alusivo a "EL TABLADO DE LA VIDA", la magna creación sonora de la Paramount Pictures que se exhibirá en el Teatro ENCANTO hasta el lunes 10 del mes actual, BAILADA, CANTADA y MUSICALIZADA, y de la que son protagonistas NANCY CARROLL y HAL SKELLY, han sido seleccionados, para concedérseles UN TICKET con derecho a la entrada en ENCANTO las siguientes personas:

Para asistir la noche del día 6 a la exhibición de

"EL TABLADO DE LA VIDA"

Ramón A. Mendoza y Vila; Jorge Casañas; Mercedes Moreno y Silva; Elena Iglesias; Alberto Carreras; Vicente Gómez; Rosendo Espí; Nivardo Martínez; María España; Daniel González; Domingo Hernández; F. Malvido Jr.; Jorge L. Horstman; Antonio Sánchez; Juan Bertrand Toledo; Reinaldo Guim; Luis del Cueto; Pilar López; Gustavo Arocha y Martín; Avelino Rey.

Para asistir la noche del día 7 a la exhibición de

"EL TABLADO DE LA VIDA"

Augusto C. Alvarez; Juan Teijeiro; Federico S. Villalba; Guillermo Sócarrás; Rosa Balmes; Aida Sueyras y Plata; Manuel Pérez; José Fernández; Isabelita Barreto; Arturo Carbonell y Sell; Alicia Gómez; Hilda Iglesias; Adelina Ruano y Bello; Delia Rodríguez y Bravo; Avelino Tizón Suárez; Adelaida Pérez; Dora de Castroverde; Adolfina A. de González; Jorge Rigol Lomba; Martha A. Campos.

Los interesados pasarán por el Teatro ENCANTO hoy, hasta la una de la tarde, donde se les hará entrega del "ticket".

Los Favorecidos con los Tres Primeros Premios

Los seleccionados para merecer los tres primeros premios, es decir, el derecho a obtener una fotografía artística, a colores, del renombrado Estudio REMBRANDT, de Obispo número 100, podrán pasar durante el día de hoy, Jueves 6, desde la una hasta las seis de la tarde, por la Oficina de los teatros ENCANTO y FAUSTO, sita en Consulado número 114, donde el señor Hernández les entregará un vale a ese efecto.

He aquí los favorecidos:

1.—Nena Valdés Recio.
2.—Graciela de Aguiar.
3.—Luís Penelas y Lage.

GACETILLAS

TEATRO ALHAMBRA

Continúa el público favoreciendo a este alegre y regocijado teatro «Alhambra» acudiendo cada noche más numeroso a su espectáculo.

Hoy podemos anunciarle a nuestros lectores que el primero de los estrenos ofrecidos será «El Baile de las Naciones», magnífica producción de Gustavo Robreño, actor y autor de reconocido talento. La música ha sido escrita expresamente por el maestro J. Anckermann. Revista de palpitante actualidad está llamada a ser un «success» teatral. Daremos más detalles.

El programa de la función de esta noche será como siempre, muy atrayente y figurando las obras de actualidad que tanto aplauden y conjuntan al público «alhambresco» amigo de pasar el tiempo alegre y divertido. Las tandas se cubrirán en la forma siguiente:

En la primera tanda: «El Plan Berenguer».

En la segunda tanda: «La Fiebre del Loro».

En la tercera tanda: «Karikatos».

315—6 Marz.

CINEMA RIVIERA

HOY: «LA FRONTERA DE LA MUERTE», POR FLORENCE VIDOR

En las tandas de las 5 y cuarto, 8 y cuarto y 9 y tres cuartos se estrena la interesante producción sincronizada interpretada por la bella estrella Florence Vidor, que se titula «La Frontera de la Muerte» o «Una Noche en el Barrio Chino».

En las mismas tandas se exhibe «El Noticiario Fox No. 58» y la interesante variedad Vitaphone «Hilan-s Birds».

Mañana viernes, día de moda se estrena la grandiosa producción de la First National Vitaphone interpretada por John Boles, Mirna Loy y Carlota King, titulada «La Canción del Desierto», la primera opereta que se presenta sincronizada.

El sábado el mismo programa.

El domingo, gran matinée a la 1 media, exhibiéndose las cintas «Cortando el Paso» por Buck Jones; «El Ferroviario», producción Vitaphone interpretada por Lon Chaney; el episodio número 2 de la serie «El Arquero Verde». Cintas cómicas y números de Vitaphone.

El lunes se estrena la producción Vitaphone, hablada en español que se titula «Su Intimo Secreto».

El martes 11: «A Puertas Cerradas», por Lola Lane.

El día 12: «La Vida Alegre», por Douglas Fairbanks Jr.

Pronto las producciones «Su Noche Gloriosa», por John Gilbert y «El Porvenir de su Esposo» por Billie Dove y Antonio Moreno (Vitaphone).

316—6 Marz.

TEATRO CAMPOAMOR

PULIDO — MARIA CERVANTES

Diariamente ofrece Pulido, en Campoamor, nuevas canciones, y seguirá ofreciéndolas hasta darnos a conocer todo lo nuevo que hay en su repertorio, propósito que lo ha movido a visitarnos otra vez y a deleitarnos con la temporada que actualmente realiza, pródiga, como cualquiera de las anteriores, en triunfos que han de serle gratos.

Títulos que corresponden a obras nunca interpretadas en la Habana por él ha incluído el notable artista a que nos referimos en su programa de hoy, al que aporta Ernesto Smith, como principal incentivo cinematográfico, la comedia de Dorothy Gulliver y George Lewis «El Primer Amor», y que se completa con «Hacia su Reinado», por Corinne Grififfth y Elinor Hansen.

Mañana: «La Audacia Triunfa».

El sábado: «La Vida Alegre».

El domingo: «Su Hombre» y una matinée interesante para grandes y chicos.

No se hará esperar el debut de María Cervantes, que ya apasiona a muchos, si se juzga por las llamadas telefónicas que en la oficina de Campoamor están registrándose constantemente, encaminadas todas a obtener datos que oportunamente proporcionaremos.

Respecto a la fecha de las primeras presentaciones, repertorio que va a cultivar, etc., se proporcionarán informes sin mucha dilación.

Por de pronto, se garantiza, una vez más, que la señora Cervantes de Arlet derramará su arte exquisito en la sala de Campoamor, para deleite de la gente refinada, capaz de apreciarlo, que puede un privilegiado espíritu al servicio de cualquier elevada manifestación.

El género cubano, preferentemente será cultivado por la talentosa apasionada artista que en breve aparecerá en el escenario de Campoamor.

319—6 Marz.

CINEMA VERDUN

DIA DE LAS DAMAS

Un programa extraordinario en beneficio del público que concurre a diario a este simpático teatro, es el que presenta dicha empresa para el día de hoy.

La matinée comenzará a la una y media.

Pasarán por el lienzo cuatro comedias de estreno, la cinta «La Isla Redentora», por Doris Kenyon y Gilbert Roland, la grandiosa producción Metro por el mago de la pantalla, Lon Chaney, titulada «El Ferroviario», y por último, la primera comedia del Oeste que hace el Rey de los Cow Boys, Hoot Gibson, grandiosa producción «Universal», titulada: «La Amada Arisca».

Los precios serán a base de 10 centavos en matinée y por la noche con el mismo programa solo costarán 20 centavos los caballeros y 10 centavos las damas y niños.

Mañana: «Aventurosa Aventura» por Hoot Gibson; «Cama para Dos» por Jack Mulhall y Patsy Ruth Miller y «Su Hombre», por la graciosa Laura la Plante.

El sábado: «La Ratona Azul», y el domingo: «El Fantasma de la Noche» por Bernard Goetzke, el héroe de «Finlandia».

323—6 Marzo.

OLIMPIC

En las tandas de cinco y media y nueve y cuarenta y cinco se estrena la interesante producción de Bernard Goetzke, titulada «El Verdugo». Además se exhibe la comedia «Zapatos».

Luneta: 20 centavos en 5 y media; 30 centavos en la de 9 y tres cuartos, con derecho a ver gratis la de 8 y media.

En la tanda de 8 y media: «Cierto Don Juan», por Ramón Novarro. Episodio 11 de Estudiantiles de 10 (Este episodio también se exhibe en la tanda de 5 y media).

Luneta: 20 centavos.

Mañana: «Fantasmas de la Noche» por Bernard Goetzke.

Sábado 8: «El Espía de Madame Pompadour».

317—6 Marz.

ENCANTO
EMPRESA PARAMOUNT
HOY 1½ 3½ 5½ 7½ 9½
30 40 60 20
Un nuevo triunfo de la PARAMOUNT en el monumento Sonoro
NANCY CARROLL
HAL SKELL, AL ST. JOHN y un gran reparto en
EL TABLADO DE LA VIDA
THE DANCE of LIFE
La sensacion artística de New York presentada ahora en la Habana con su MUSICA, CANTOS, BAILES, ARTE, ALEGRIA y TITULOS EN ESPAÑOL
100 bellísimas coristas de Broadway
FASTUOSAS ESCENAS EN TECNICOLOR
VITAPHONE
MARIA ROCAFORT
la bellísima actriz cubana cantando
EL MANISERO
LE PETIT PARISIEN
y otros números en un film sonoro PARAMOUNT
Lunes · Martes · Miercoles · Jueves · Viernes
30 · 40 · 60 · 20
SABADOS y DOMINGOS
MATINEE 60¢ - NOCHE 80¢
NIÑOS cualquier hora y dia 20¢
MARTES PROXIMO
EL ALMA DEL PERIODISMO

Sausio
EMPRESA PARAMOUNT
HOY 5·7·9 • 40·60·80·20
Que acontece a las esposas descepcionadas en la intimidad de la vida conyugal y
Vea a los grandes amantes de la pantalla
BILLIE DOVE con ANTONIO MORENO
y Noha BEERY
en
EL Porvenir de su ESPOSO
"CARCERS"
Sincronizada
El secreto de una esposa desventurada arrastrada a la ruina y al deshonor por el hombre que ella ama, ¿podia la grandeza de su cariño acallar el grito de rebeldía desde lo mas profundo de su alma?
OIGA y VEA en esta producción de la FIRST NATIONAL a PERELLO de SEGUROLA cantando "CLAVELITOS" Cancion Española a ANITA AGOSTIN cantando "MIRAME ASI" de SANCHEZ de FUENTES
VITAPHONE LA VOZ DE LA PANTALLA
MELODIAS SUBMARINAS Canciones del Mar
PARAMOUNT NEWS
LUNES
LA TRAGEDIA de NINA PETROWNA

HOY CAMPOAMOR
Antes de las 4 20¢
3½ 5¼ 9½
ESTRENO EN CUBA
de la cinta UNIVERSAL con
GEORGE LEWIS y DOROTHY CULLIVER
llena de JUVENTUD, BELLEZA, JAZZ y PIMIENTA!
Despues de las 4 40¢
EL PRIMER AMOR
y nuevos números por el popular barítono
PULIDO
2 p.m. 8 p.m.
La gran producción de CORINNE GRIFFITH
HACIA SU REINADO
PRONTO
La Exquisita Cantante
MARIA CERVANTES

RIALTO
Sabado 8
ESTRENO
La sensacional produccion dramatica
MURMULLO EN LA NOCHE
Un romance de amores apasionados
Colosal produccion de arte lujo y grandes emociones
REPERTORIO INTER-FILM
Virtudes 36

M.E.C.D. 2016

GRAN VENTA DE

PRIMAVERA

OFERTA SENSACIONAL

QUE DURARA HASTA EL DIA 10

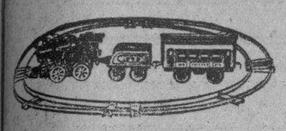

Ferro-carril (de cuerda), con sus líneas: **63 cts.**

Juego de café (porcelana), compuesto de 7 piezas, **93 centavos**

Cartera Escolar (muy fuerte) de hule y de lona: **93 centavos.**

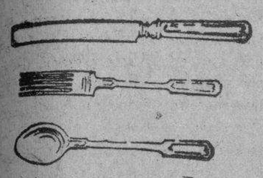

Juegos de cubiertos para la mesa, compuesto de 4 piezas: **63 centavos.**

Lindo estuche de Pluma de Fuente y Lapicero, en diferentes colores: **$2.83.**

Taza para café (porcelana), 12 tazas con sus platos: **93 centavos.**

Vajilla de porcelana, estampada en azul, compuesta de 42 piezas: **$12.93.**

Otra Vajilla de porcelana fina (filo de oro) de 42 piezas: **$10.93.**

Copa de cristal para agua, (4 copas por **33 centavos.**

Búcaro de pared (Japonés), a **20 centavos**

Miles de artículos más que no mencionamos
A PRECIO DE GANGA

CASA HARRIS

O'REILLY 106 TELF. A-7265

HABANERAS

(Viene de la página SIETE)

VILCHES

EN NOCHE DE MODA

Se prolonga la temporada.

Por una semana más.

Ha querido acceder con esto Ernesto Vilches a peticiones reiteradas de los asiduos al Principal.

Un verdadero esfuerzo, pues compromisos contraídos anteriormente obligan al gran actor a estar en Nueva York para filmar en español algunas de sus creaciones escénicas, en fecha determinada, muy próxima.

La función de anoche, con **El Proceso de Mary Dugan**, fué un gran éxito.

Era día de moda y veíase el elegante coliseo, como lo demuestro a continuación, con un público numeroso y escogido.

Señoras:

Rosita Perdomo de del Valle.

Graziella Rocha de Zorrilla.

Guillermina de Zaldo de Morales.

Consuelo García Echarte de Belt; Pepa Echarte de Franca; Caína Aguilera de Saenz; Meirele García de Franca; María Montoro de Seiglie; Consuelo Montoro; Condesa de Rivero; Conchita Toraya de Ruz; María Luisa Delgado de Reyes; Conchita Huidobro Vda. de Valdivia.

Rosita Cadaval de Rayneri.

Herminia Padrón de Poo; María Mendoza de del Valle; María del Carmen Armenteros de Zorrilla; Lilliam Sanjenis de Armenteros; María Luisa Varona de Montiel; Dolores Domínguez Alcahud Vda. de Armenteros; María Aranzo Vda. de Etchegoyen.

Consuelo Alvarez Cerice de Arango.

Georgina Galainena de Pernia.

Carlotica Zaldo de Mendoza.

Rosario Machín de Luttich; Micaela Calvo Vda. de Embil; Natica Cleus de Revuelta; Elvira Milagros de Carrera Justiz; Josefina Nethol de Saladrigas; Ana María Crucet de Facio; Nena Rodríguez de Santeiro; Emilia Valls de Crespo; Emelina del Riego de Rocha; Georgina Serpa de Arnoldson; Graziella Valdespino de Laguardia.

Olga Bosque de Sterling.

Blanquita Fernández de Castro de Jardines.

Micaela de la Sierra de Conde; Adolfina Piña de Planas; Herminia Vivancos de Velasco; Armanda Fernández de Izquierdo; Raquel G. Avellaneda de Carrillo; Conchita Bosque; Ketty de Fuster; Consuelo Mármol de Cubas; Coralina March de Navarro; Aurora Barceló Vda. de March.

Herminia Montoro de Sánchez Bustamante.

Blanca de la Torre de Rosales.

Isabel del Barrio de Llansó; Alejandrina del Junco de Aranda; Matilde Selles de Fernández; Nena Muñiz y González; Margarita Gelf de Borges; Ofelia Borges de Díaz; María Pepa Dudefaix de Antiga; Leopoldina A. de Díaz; Clemencia Gener de del Barrio; Isabel G. de la Hoyuela de Bosch; Teresa Gamba Vda. de Cotera.

Nena Armenteros de Figueras.

Cari Urquijo de Montañá; Isabel Fernández Vda. de López Silvero; María Cabrera de Vieta; Julia López de Duke; María Castillo de González Veranes; María Teresa González Posada de Santos; María González de García; Amparo González de López; Olimpia González Vda. de Tobías; Esperanza Pla de Moreno; Rosa Olimpia Espinosa de Nogué.

Julia Duke de Ortega.

Rita María Gómez de Fernández; Nena Adriansens de Juncadella; Ana María Sánchez Crusellas de Gómez; María Beci de Mederos; Rosario Díaz de Calonge; Dulce María Suárez de Hernández; Berta Hernández de Cossío; Amalia Simoni de Pelaez; María Mon de Alvarez; América Ruiz de Villalba; Pilar Carballo de Gómez; Marta Gómez de Hernández.

Rita María Alió de Solís.

Dolores Lage Vda. de Vidal; Ercilia Echevarría de Castro; Nena Inclán de Lanillo; Luisa Trujillo de Ortega; Eva García de León; Conchita Fernández Mederos de Plá; Obdulia Aguilera; Elisa Gutiérrez de González; Julia L. de Dugan; Rosita Dirube de García Bango; Carmen Magriñat de Fernández; Berta Palacios de Vega; Blanca Céspedes de Acosta; Trini Céspedes de Levebvre; Loló Camino de Acosta; Carmelina Artime de Fernández de Castro; María Fernández de Castro de Perellano.

Señoritas:

Matilde y Lolita Cabarga.

Carmen Angulo.

Rosita Morales; Elvirita y Julita Morales; Dulce María Bello; María Antonia Chacón; Rosita Desendegui; Gloria González Veranes; Nena Weiss; Rosa Herrera; Teté Conde; Josefina Conde; Luisita y María Francisca de la Sierra y Santos.

Asunción O'Reilly.

Conchita Gallrado; Zenaida Mora; Malvina Arnoldson; Evangelina y Georgina Freyre; Isabelita López Silvero; Nena Quiñones; Esther y Rosita Tarafa; Teresa y Angélica Curbelo; Conchita Rosales; Nenina y Caridad Rosales; Otilia Llata.

Matilde Eva Ortega.

Blanquita Martínez; Emma Finley; Matildita Pelaez; Nena y Lily Antiga; Meché Antiga; Josefina Bascuas; María Borges; Nena y Zoila Guedes; Della Ruiz y Muñiz.

Gladys y Lilliam Duke.

Ofelia y Graziella Gelf; Macusa López González; Esther Febles; Maricusa Llamazares; Mimí Fernández Gómez; Lolita Vidal; María Pepa Martínez; Dinora y Zoraida Alvarez Mon; Quica Alvarez Mon.

Leila y Matilde de León.

Luisa y Esperanza Casariego; Estela Santeiro; Leopoldina Díaz; Leopoldina Campa; Eva Rosa Pedroso; Mayita Juncadella; Estela y Serafina Jorge; Silvia Villalba.

La función de esta noche, fuera de abono, está integrada con **El Séptimo Cielo** seguida de **La Cena de los Cardenales**, cuya presentación es un prodigio de finura y elegancia.

Finaliza la temporada el lunes.

Noche de abono.

EN EL TENNIS HOY

Interesante conferencia.

Anunciada para hoy.

La dará en el Vedado Tennis Club el doctor José Manuel Cortina con el tema de «Acción social de la Campaña Antituberculosa».

Esta conferencia del ilustre senador es la segunda de la serie emprendida.

Las inició el doctor Aballí.

En días pasados.

La distinguida señora Elvira Obregón de la Cruz, Presidenta del Comité de la Campaña Antituberculosa de las Damas Isabelinas, hace una invitación general para el acto.

Será por la tarde.

A las cinco.

GRAN MUNDO

Un almuerzo hoy.

En señorial residencia.

Lo ofrece a un grupo selecto de sus amigas la elegante dama Catalina Lasa de Pedro.

A cargo del jardín Milagros está el decorado floral de la mesa.

Un adorno sencillo.

Del mejor gusto.

Continúa en la página ONCE

CARTEL DEL DIA

TEATROS

NACIONAL.—9: Carnet Parisién (23 cuadros) por la Compañía de Revistas París-Madrid.

PAYRET.—8 y 45: Fantasía Nacional; María de la O, por la Compañía de Lecuona.

COMEDIA.—9: El Séptimo Cielo, por la Compañía de Ernesto Vilches.

MARTI.—9: La del Soto del Parral.

ALHAMBRA. — Primera tanda: El Plan de Berenguer. Segunda: La fiebre del loro. Tercera: Karikato.

CINEMATOGRAFOS

CAMPOAMOR—Matinee y noche: Revista de actualidades; Hacia su reinado; El primer amor; números por el barítono Pulido.

NORMA.—Matinee y noche: Revista de asuntos mundiales; Los caballeros de la prensa; Jazz Band; cintas cómicas.

LIRA.—Matinee y noche: Revista de asuntos mundiales; La torre del terror; Divorcio por encargo; cintas cómicas.

RIVIERA.—Matinee y noche: Revista de asuntos mundiales; variedades Vitaphone; La frontera de la muerte.

NEPTUNO.—Matinee y noche: Cintas cómicas; La canción del desierto; Los cosacos de la Rusia Imperial; Lirio Amarillo; variedades Vitaphone.

RIVOLI.—Matinee y noche: Revista de asuntos mundiales; El hombre de ultratumba; Su última carta; cintas cómicas.

CUBA.—5 y 15 y 8 y 15: Revista de actualidades mundiales; Pasión; Conquista y Amor; Travesuras de Cupido; El mercado de esclavas; cintas cómicas.

REGINA.—Función continua de 2 y 30 a 11 y 30: Películas sincronizadas; variedades musicales; La Divina Dama; Dos hermanas; cintas cómicas.

LINDBERGH.—8: Revista de asuntos sociales; La flor de Virtud; Venus.

LARA.—Matinee y noche: Revista de actualidades mundiales; El buque maldito; Medias hermanas; episodio quinto de El Pirata de Panamá.

UNIVERSAL.—Matinee y noche: El alma de la fiesta; Fama y fortuna; episodio final de El Rey de la Selva; Pecadores adorables.

IMPERIO.—Matinee y nocturna: La intrépida Fanny; cintas cómicas; Alpinistas de llano; Críspulo entre piratas; Bogad, marinos, bogad; Revista de actualidades.

OLIMPIC.—Matinee y noche: Revista de asuntos mundiales; El verdugo; Zapatos; Cierto Don Juan; episodio 11 de Estudiantiles.

TRIANON.—Matinee y noche: Revista de actualidades; cintas cómicas; La eterna mujer; Constipados.

VERDUN.—Matinee y noche: Revista de asuntos mundiales; La isla redentora; El Ferroviario; Amada arisca.

WILSON.—Matinee y noche: Revista de asuntos mundiales; Amor inmortal; Pela al Polo; Evangelina.

INGLATERRA.—Matinee y noche: El testimonio de un ciego; Internado para señoras; La Divina Dama; cintas cómicas.

ENCANTO.—Matinee y noche: Cintas cómicas; El tablado de la vida; variedades musicales; Revista de actualidades.

FAUSTO.—Matinee y noche: Revista de asuntos mundiales; El porvenir de su esposo; variedades Vitaphone.

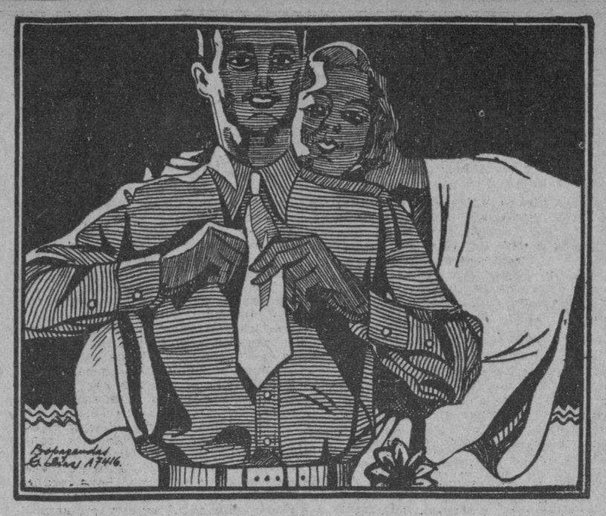

"La Camisa"...

. . . . . es simbólica expresión del hombre elegante, pues denota su buen gusto.

Escoja para su uso camisas originales y de tonos finos.

Diseñamos lo más "chic" en poplin excelente, a rayas horizontales, con fondos distinguidísimos. Véalas, le agradarán

Precios: $2.50 y $3.50

La Rusquella
Champion Moya
Obispo 108. M-2287.

OSCAR, EL MANAGER DEL "WALDORF ASTORIA" VISITA NUESTRA CIUDAD

Desde la época de Cleveland ha festejado a todos los jefes de Estado americanos y ha servido menús a reyes y príncipes

EL NUEVO HOTEL SERA EL MAS LUJOSO DEL ORBE

Cuesta su construcción cuarenta millones. El conocido manager se muestra muy optimista del porvenir de Cuba

Desde ayer se encuentra, en una visita amistosa a la Habana, entre nosotros, el famoso manager del Waldorf Astoria, Oscar, que permanecerá en nuestra ciudad siete días. Ha venido con el propósito de cumplimentar a sus colegas los hoteleros de la capital de Cuba, ansioso de conocer este país, en el que cuenta con numerosos amigos y al mismo tiempo para visitar a las personalidades distinguidas que constituyen normalmente su clienttela cuando visitan la Metrópoli americana.

Oscar posee varios idiomas, como buen suizo, pero lamenta no haber incluído entre sus conocimientos de políglota el español, sin sospechar que por este hemisferio habría millones y millones de hombres modernos con quienes estar en relaciones de amistad y de negocios.

El señor Fausto Simón, conducño del «Plaza», que hace nuestra presentación, nos hace un bosquejo del famoso manager. Ha sido desde la época de la presidencia de Cleveland el que ha atendido y festejado a todos los jefes de Estado americanos y conceptuado como un excelente director de restaurant, el que ha preparado el menú de reyes y príncipes en sus visitas a la gran ciudad. Su impresión de la Habana ha sido excelente. Cree que poseemos una gran ciudad, a la que espera un brillante porvenir por sus bellezas naturales, su clima y su urbanismo moderno.

Hablándonos de la gran construcción que será inaugurada en octubre de 1931, nos aseguró que será el hotel más lujoso del mundo. Y cuesta su edificación cuarenta millones de dollars.

El Nombramiento de Mr. W. Daniel

Fué recibido con aplausos en la Cámara de Comercio Am.

El anuncio del nombramiento de Walter M. Daniel para ocupar el puesto de Consejero Nacional en representación de la Cámara de Comercio Americana de Cuba, fué recibido con entusiastas aplausos por los directores de la misma en su sesión ordinaria de ayer. Los dos períodos servidos por Mr. Daniel en la Junta de la Cámara de Comercio de los Estados Unidos, en la División de Comercio Exterior, y el espléndido éxito alcanzado tanto en la División mencionada como en la Cámara Americana de Cuba, de la cual es director desde su fundación, lo dotan de cualidades excepcionales para cubrir el puesto que se le ha confiado.

El Presidente Molanphy presidió la sesión, que se vió concurrida por un número extraordinario de directores que prestaron su atención a una agenda compuesta de asuntos rutinarios de la Cámara.

El Cónsul General Dumont fué huésped.

Fueron admitidos como socios nuevos de la Cámara, la Compañía Kemsley Millbourn de Cuba y la Corporación Aeronáutica de Cuba.

¿Dolor de Cabeza?

En vez de esas drogas peligrosas que deprimen el corazón, use el remedio de la Naturaleza misma: las pastillas de Caxo. Son puras y sanas, y a pesar de su acción suave, extirpan de raíz el origen de los malestares, alerta y lleno de vida y nuevas energías. Nada hay mejor para dolores de cabeza, biliosidad, estreñimiento o ataques de debilidad nerviosa. Las pastillas de Caxo hacen que uno se sienta bien y presente buen aspecto. Pruébelas. Son fáciles de tomar, su acción es agradable y constituyen un medicamento seguro y moderno para toda la familia. Se recomiendan y venden en todas las buenas farmacias.

La Recaudación de los Unidos

Detalles de los productos brutos estimados en la recaudación durante la semana pasada, correspondientes a la Empresa de los Ferroarriles de la Habana y Almacenes de Regla Limitada.

Semana terminada el 1 de Marzo de 1930	$ 526.852-74
En igual periodo del año 1929 . . .	„ 643.739-90
Diferencia de menos	$ 116.887-16
Total desde el 1o de Julio	„ 9.851 077-40
En igual periodo del oñi 1929	„ 11.465.245-25
Diferencia de menos este año	$ 1.614.167-85

La Mujer Cambia

Cuando la mujer llega a la edad madura, sus órganos reproductores dejan naturalmente de funcionar. Es la edad crítica, la cual viene acompañada de jaquecas, entorpecimiento de brazos y piernas, indigestión, melancolía, histeria, dolores desgarradores, nauseas y extremada nerviosidad.

Ese cambio es normal, cuando se sabe cuidar. Sea alegre y piense en cosas agradables. A los primeros síntomas, tome Nueva Salud de Reno. Ese tónico que contiene hierro, le dará a Ud. una fuerza y una vitalidad que le ayudarán a pasar ese período crítico. Tome siempre e insista en la

NUEVA SALUD DE RENO

EL TÓNICO DE LA MUJER

LA LOCION
MADAME BIEDAK

Da al cutis la suavidad de la seda, librándolo de manchas, granos, barros, pecas, espinillas y exceso de grasa.

Se detalla a $1 y para el Interior, $1.30.

PELUQUERIA MADAME LUCIE

Industria 111. Teléfono A-9327.

OBJETOS DE ARTE. PLATA STERLING. CARTERAS. FANTASIAS. DEPARTAMENTO DE PERFUMERIA.

Joyería "El Gallo"

SAN RAFAEL E INDUSTRIA Teléfono: A-2738.

Sucursal: "LA ESTRELLA DE ITALIA" Compostela 46.

¿TOSE?
PRUEBA GRATIS
ALQUITRÁN Legítimo de PINO POR SARRÁ
Sólo una muestra a cada persona mediante la presentación de este periódico, en la Droguería Sarrá, mañana.

DOCTOR PEDRO PALMA

Ex-Ayudante del Dr. Fernando Asuero.

Curso especial con el Profesor Jaworski en París. Tratamiento por el Método Asuero y Medicina General. En Malecón No. 250. Teléfonos A-9142. M-8968.

Consultas de 8 a 12 A. M.: 10 pesos. Por la tarde, de 2 a 5: 20 pesos. Tratamientos especiales : precios convencionales.

ENFERMEDADES QUE SE TRATAN:

Reumatismo en todas sus formas, Ciática, Sordera, Asma, Estreñimiento, Hemorroides, Varices, Neurastenia, Ulceras Varicosas, Neuralgias, Colitis, Epilepsia, Distintas formas de Parálisis, Trastornos Mentales.

EL DR. FERNANDEZ INAUGURARA DOS DISPENSARIOS DENTALES ESTE MES

Uno de ellos en Stgo. de Cuba y otro en Camagüey. Proyecciones de películas científicas en el Círculo Médico. Notas de Sanidad

El Jefe de Odontología de la Secretaría de Sanidad informó ayer al Secretario del Ramo haber enviado ya los equipos dentales para la instalación de un dispensario para los niños pobres en el Hospital Civil de Santiago de Cuba y otro en la Jefatura Local de Sanidad de Camagüey. Prestarán sus servicios en el primero los doctores José M. Navarrete, Antonio Rodón, Rafael Echevarría y Emilio Font Pujals, y en el segundo la doctora María Josefa Suárez.

En el próximo viaje del doctor Fernández a las provincias orientales serán inaugurados ambos dispensarios.

ANOCHE EN LA FEDERACION MEDICA DE CUBA

La señorita Eagan exhibió ayer en la Federación Médica de Cuba, Malecón número 15, una película cuya finalidad es la de mantener una profilaxis constante en la boca, película que será exhibida al público en otros sitios porque tiende a crear el hábito de la higiene bucal en el niño. Dicha exhibición se verificará en las escuelas públicas.

RENUNCIA ACEPTADA

El señor Secretario de Sanidad aceptó ayer la renuncia que del cargo de Vocal del Patronato Antituberculoso en la Ciudad de Camagüey le presentó la señora Isabel Recio de Zayas Bazán.

El propio doctor Fernández designó ayer a la señora Dolores G. de Esparza, Presidenta de la Delegación del Patronato en Santa Clara para que forme las sub-delegaciones o comités de auxilios en aquella provincia.

EL II CONGRESO DEL NIÑO

A las cinco de la tarde se mañana viernes, en el Despacho del señor Secretario de Sanidad y bajo la presidencia de éste, se reunirá el Comité Organizador del II Congreso Nacional del Niño que ha de celebrarse en la ciudad de Matanzas a principios del año entrante.

PROYECCION DE PELICULAS CIENTIFICAS

Mañana viernes, a las 8 p. m., en los salones del Círculo Médico de Cuba se proyectará una película sobre la producción de la insulina, con el fin de ilustrar a los médicos en la forma en que se adquiere esta substancia que tantos beneficios presta en la diabetes. También se proyectará una película sobre los avances de la Sanidad Cubana.

CONVOCATORIA DE TISIOLOGOS

Para las diez de la mañana del próximo lunes el doctor Fernández, Secretario de Sanidad, ha convocado a todos los tisiólogos con el propósito de iniciar los trabajos de organización del Primer Congreso de Tuberculosis de Cuba, que conforme anunciamos en nuestra edición anterior, el General Machado tiene verdadero interés en su mayor éxito.

CONFERENCIA A MADRES POBRES

Sobre Higiene Moderna comenzó ayer en el Negociado de Higiene Infantil de La Habana, la primera de una serie de conferencias que a las cuatro mil madres pobres inscriptas en el Consultorio, pronunciarán distintos médicos.

Uno de los médicos del Negociado, doctor Tavío, fué el designado ayer para abrir el ciclo de conferencias.

Comenzó explicando a las madres lo que es la bacteriología, cómo son las bacterias, la forma en que se desarrollan y cuáles son las que producen daños al organismo humano y las medidas que deben adoptarse para librarse de ellas.

Explicó la acción beneficiosa de los rayos solares en nuestra economía, su influencia en el metabolismo y con ejemplos sencillos dió una idea a sus oyentes sobre el mecanismo de la asimilación o construcción orgánica, que técnicamente se denomina anabolismo y de la desasimilación o destrucción, catabolismo.

Refiriéndose al padre de la bacteriología, dijo: "Pasteur fué el hombre genial, que con sus estudios y trabajos inició la moderna bacteriología. Fué químico, fisiólogo, profesor de Geología y Física etc.,. Tenía un gran talento para hacer comprender a las personas de mediana instrucción los problemas más difíciles en estas ramas de la ciencia. Fué un gran creyente en Dios, y siempre sostuvo el principio de que la vida no podía originarse sino por la vida misma. Este principio director que siempre le guió hubo de auxiliarle notablemente en sus investigaciones.

Después de hacer una breve biografía de Pasteur, de su gran descubrimiento contra la rabia, fundando el Instituto que lleva su nombre, repitió algunas palabras de su memorable discurso pronunciado en el acto inaugural de ese gran centro científico.

Tras de encomiar la labor antitísica de las Damas Isabelinas y hacer recomendaciones profilácticas a las madres para que libren a sus hijos de tan terrible flagelo, terminó dándoles normas sobre la alimentación, la higiene del hogar, la higiene personal y demás cuidados que deben ofrecerse al niño para garantir su salud en el presente y su robustez en la mayoría de edad.

Juventud Eterna para la Mujer Sana

LOS achaques femeninos son enemigos de la juventud y belleza de la mujer. El COMPUESTO MITCHELLA es el tónico indicado para las que esperan ser madres: las fortalece y hace que sus sufrimientos y dolores sean más soportables; para las mujeres de edad madura: las ayuda a resistir los trastornos de la edad crítica; para las jovencitas: las ayuda en el desarrollo. Conserve su juventud con el COMPUESTO MITCHELLA, usado durante más de cincuenta años por madres, esposas e hijas.

De venta en todas las boticas.

GARGANTOL
TABLETAS MARAVILLOSAS EN EL TRATAMIENTO DE LAS AFECCIONES DE LA GARGANTA.
FARINGITIS, LARINGITIS AMIGDALITIS, RONQUERA ESTADOS CATARRALES etc. etc.
ALIVIO INMEDIATO.
DE UTILIDAD PARA PROFESORES, ARTISTAS, ORADORES, A FIN DE CONSERVAR LA VOZ CLARA.
DISUELVASE EN LA BOCA UNA TABLETA CADA TRES HORAS.
(Laboratorios del DR. A. C. BOSQUE Tejadillo 36)

Sanatorio para Enfermedades Nerviosas y Mentales

Dr. Armando de Córdova

Profesor de Enfermedades Nerviosas y Mentales de la Universidad.

En una extensión de un cuarto de caballería de tierra y con gran arbolado, que permiten los sports y vida al aire libre.

Calzada Real de Marianao esquina a José M. Gómez (Pogolotti).

Teléfono FO-7006.

Patrones "Excella"

SOMOS LOS UNICOS AGENTES EN LA HABANA DE ESTA MUY ACREDITADA MARCA DE PATRONES Y CONTAMOS CON EL COMPLETO SURTIDO DE TALLAS Y MODELOS, RENOVANDOLOS MENSUALMENTE.

FIGURINES

Tenemos de todas las marcas.

Vea nuestro gran surtido de PAÑUELOS para el CUELLO a precios muy rebajados.

Bazar Inglés
LÓPEZ Y RIO, S. EN C.
IMPORTADORES DE SEDERIA Y NOVEDADES
AVENIDA DE ITALIA Y SN. MIGUEL.

SANS SOUCI

(Road House)

Hoy Jueves de Moda

Comida y Baile con Tres Orquestas

EXITO DE LA PAREJA DE BAILES INTERNACIONALES

Marque and Marquette

y de la bailarina esspañola

CELINDA

LA MEJOR ORQUESTA ARGENTINA EXCLUSIVAMENTE PARA TANGOS del profesor

LUCIO DEMARE

Completando los bailables el jazz band de PUENTES y el Sexteto Nacional

Separe la mesa con anticipación, teléfono FO-9255

M.E.C.D. 2016

Mercado de Azúcar

..NUEVA YORK, Marzo 3. (AP.)—Siguiendo la marcha de los futuros, el mercado del crudo avanzó hoy por esperarse la aprobación de la enmienda de Smoot aumentando el arancel para los crudos cubanos. En los primeros momentos la National adquirió 4.300 toneladas de Puerto Rico, entrega inmediata, a 3.49 centavos, pero no hubo nuevas ofertas a ese precio y de hecho los tenedores parecían inclinados a esperar los ofrecimientos de las refinerías. Hacia el mediodía McCahan de Filadelfia pagó 3.55 centavos por entrega de 2.500 toneladas de Filipinas y más tarde la National y Spreckels compraron un cargamento de Puerto Rico entrega en Marzo a ese precio. Nada queda de la oferta más que un lote de 5.000 sacos de Puerto Rico, entrega el 24 de Marzo, a 3.55 centavos entrega. Los operadores compraron mil toneladas de Filipinas para embarque en Abril a 3.58 centavos y más tarde pagaron 3.60 centavos por 2.000 toneladas en la misma posición.

Las noticias de Washington dando cuenta de que el Senado votaria a las tres de la tarde una enmienda al arancel, fijando los derechos para el azúcar cubano a dos centavos, se reflejó en la apertura del mercado de futuros. Abrió la sesión con alza de 2 a 3 puntos. Los contratos llegaron a escasear y a veces el mercado estuvo enteramente vacío. El resultado fué una nueva alza de 6 a 9 puntos. Hasta después del cierre no se conoció el resultado de la votación en el Senado. Las ventas consistieron en 57.000 toneladas.

Mes	Ab.	Al.	Bj.	Cier.
Marzo	161	167	161	167
Mayo	169	176	169	176
Julio	177	182	177	181
Septiembre	185	190	185	189
Octubre				193
Diciembre	194	199	194	198
Enero	195	200	195	199
Marzo	200	204	200	204

El mercado del refinado ha estado haciendo negocios a los precios revisados de los dos últimos días, pero no ha podido saberse la cantidad de azúcar que ha cambiado de manos.

Precio Promedio de los Azúcares

Precio promedio oficial en almacén alcanzado por la libra de azúcar de acuerdo con lo dispuesto en el Reglamento puesto en vigor por el decreto presidencial número 179 de 6 de Febrero de 1930:

MES DE FEBRERO

1a. quincena	Cts. libra
Habana	1.654777
Matanzas	1.555544
Cárdenas	1.564777
Sagua	1.564777
Manzanillo	1.534006
Cienfuegos	1.573328
2a. quincena	
Habana	1.489311
Matanzas	1.480080
Cárdenas	1.489311
Sagua	1.489311
Manzanillo	1.458543
Cienfuegos	1.497773
Del mes	
Habana	1.641965
Matanzas	1.522734
Cárdenas	1.531965
Sagua	1.531965
Manzanillo	1.501197
Cienfuegos	1.540427

Mercado de Café

NUEVA YORK, Marzo 5. (AP.)—El mercado de futuros en café estuvo más bien irregular hoy con entregas a más bajo precio debido acaso a la incertidumbre que reina acerca del resultado de las elecciones en el Brasil. Río abrió 3 puntos más bajo a 4 más alto y cerró 1 punto más bajo a 5 más alto con ventas de 12.000 sacos. Santos abrió 3 puntos más alto a 3 más bajo y cerró 6 a 14 puntos más bajo con ventas de 22.000 sacos.

Cotizaciones de cierre:

Río: Marzo 8.69; Mayo, 8.40; Julio, 8.10; Septiembre 7.70; Diciembre 7.70.

Santos: Marzo 13.38; Mayo 12.70; Julio 12.14; Septiembre 11.60 y Diciembre 11.20.

Río del 7 se cotizó a 10.1 4 y Santos del 4 de 14 y medio a 14.3 4.

LAS ALMORRANAS SE CURAN PRONTO

SIN POMADAS NI OPERACION

Millares de personas que tienen almorranas no saben que es posible obtener rápido y permanente alivio con una medicación interna. Sabido es que ni el bisturí del cirujano ni la aplicación de pomadas, ungüentos o supositorios pueden hacer desaparecer la causa.

Mala circulación de la sangre causa almorranas debido a su estancamiento en el recto que debilita mucho esa parte del intestino grueso. El Dr. J. S. Leonhardt fué el primero en descubrir el remedio y lo receta con el nombre de HEM-ROID. El Dr. Leonhardt administró el remedio a 1.000 enfermos de almorranas con el maravilloso resultado de curar 980 de los pacientes. Sólo después de esa evidente demostración de su eficacia consintió el Doctor en permitir su venta al público en general ne todas las boticas.

No se pierda más tiempo con medicación externa. Cómprese un frasco de HEM-ROID y tómese según las instrucciones a fin de obtener el rápido alivio que han obtenido millares que padecían de almorranas.

Mercado de Tabaco

Otros grandes lotes de quintas y segundas de Las Villas pasaron ayer aterceras manos. Y pocos — habida cuenta de los miles de tercios que llegaron al mercado—quedan disponibles en estos momentos. Si el mayor, o el único grande—de mil trescientos y pico de tercios—es adquirido estos días, ninguno de escogidas que quedase luego, en manos de especuladores, sería mayor de trescientos tercios de las dos clases dichas.

Pero acaso nos estemos saliendo del límite que la discreción señala. Y por si así resultase, pasemos a dar cuenta de las operaciones de ayer.

Cuatrocientos tres tercios de las dos mencionadas clases, vendieron y entregaron Lobeto y Compañía a Manuel A. Suárez y Ca.

Pérez y Capín vendieron y entregaron a J. B. Díaz y Ca., 326 tercios de las mismas dos clases limpias.

Este lote procedía de la escogida que los vendedores hicieron en Encrucijada, y el total registrado por Manuel A. Suárez en los almacenes de Lobeto, corresponde a la selección hecha en Villaclara por los hermanos Echevarría, de la mencionada capital.

Junco y Hermano, cual hemos dicho en anteriores informaciones, vendieron a Manuel A. Suárez y Ca. más de mil tercios de varias clases de Remedios. Ayer, antes de las doce, acabaron los mencionados vendedores de entregar a los compradores dichos, el total que entró en esta operación, que es de un mil seiscientos veintiséis tercios y pacas.

De la misma procedencia (de Las Villas) vendieron y entregaron, también ayer, 78 tercios de octavas, Fernández Grau y Hermano a Abraham Haas y Ca.

Otros lotes de distintas clases están comprometidos y pendientes de registro.

De tabaco de Vuelta Abajo vendieron y entregaron 301 tercios de tripas González y Vázquez a Constantino González y Ca.

Doscientos cincuenta y un tercios de clases bajas, que se encontraban depositados en los almacenes de Ramón Rodríguez, S. en C4, los compró el exportador Hermann Diehl.

Unos cien tercios de volados vendió Tomás Benítez León a Celestino Medio.

Este mismo exportador compró 15 tercios también de viads, a Pérez y Capín.

No entró ni un tercio ni una paca por los ferrocarriles ayer. De que no viniera nada de Las Villas, no nos sorprende, porque casi nada queda por allá. En cambio, sí queda bastante en Vuelta Abajo...

Tampoco nada recibimos ayer acerca de la nueva cosecha que se encuentra en las casas de curar.

Si supimos que en la zona de Pilotos acabaron todos los cortes y que los vegueros esperan el cambio de temperatura que produzca la blandura necesaria para comenzar los amarres de la hoja.

Mercado de Fletes

Los fletes de azúcares se cotizan como sigue:

	Centavos
De la Costa Norte:	
A Nueva York y Filadelfia	11—12
A Galveston	11—12
A Nueva Orleans	10—11
A Boston	12—14
A Galveston	13—14
A Nueva Orleans	12—13
A Boston	15—16
De la Costa Sur:	
A Nueva York y Filadelfia	13—14
A Galveston	13—14
A Nueva Orleans	12—13
A Boston	15—16

Frutos Cubanos

El Comisionado Especial en New York, en su cablegrama del día 4 del actual, informa lo siguiente a la Secretaría de Agricultura, Comercio y Trabajo, Sección de Fomento y Expansión Comercial:

«Precios hoy vegetales Cuba cajas pepinos Fancy desde dos pesos cincuenta a cinco cincuenta, pobres desde un peso cincuenta a tres veinticinco. Quimbombó desde dos pesos veinticinco a dos cincuenta por cesto, tres pesos cincuenta a cuatro cincuenta en huacal. Calabazas desde tres cincuenta a cuatro pesos. Habas Limas desde un peso veinticinco a cuatro pesos. Papas número uno tres pesos cincuenta centavos, muy pocas a tres pesos setenticinco centavos. Número dos desde dos pesos setenticinco centavos a tres pesos. Pepinos Fancy desde cinco pesos a diez pesos. Extra Fancy desde siete pesos a doce pesos caja. Choice desde dos pesos cincuenta a cuatro pesos. Berenjenas Fancy desde dos pesos a tres pesos cincuenta centavos caja. Choice desde un peso cincuenta a dos pesos veinticinco centavos caja. Temperatura fría seco».

Los precios de nuestros vegetales se sostienen buenos para frutos bien seleccionados y dado los fríos de estos días en Florida, es de esperar sigan sostenidos. Nuestra exportación a los Estados Unidos este invierno ha superado a las anteriores y con precios remuneradores, por tanto el resultado para cosecheros y exportadores debe ser satisfactorio. Este resultado debe a distintos factores y este éxito de la temporada debe aprovecharse por cosecheros y exportadores en organizarse y cambiar el defectuoso sistema en que se opera actualmente, pues es desastroso para ambos y es el causante de la mayoría de los fracasos; es indispensable organizar una buena distribución de nuestros productos, hacer una eficiente propaganda y no competir unos con otros si queremos asentar sobre sólidas bases este negcio. Cada año aumentamos nuestra producción, lo que significa mayor dificultad en su colocación y si no se toman medidas para encauzarla y presentar los productos como agrada al mercado consumidor, ese aumento de producción nos proporcionará lamentaciones y quebrantos sin cuento.

Habana, Marzo 5 de 1930.

POR LARRAÑAGA, FABRICA de TABACOS S. A.

AVISO A LOS TENEDORES DE BONOS HIPOTECARIOS

Se avisa por este medio a los tenedores de los Bonos Hipotecarios emitidos por la escritura número 122 del primero de Marzo de 1925, ante el Notario Dr. Francisco Beci, que según aviso publicado en la página 19 del DIARIO DE LA MARINA correspondiente al día primero del mes en curso, en el día de hoy y en las Oficinas de la Compañía, se celebró el sorteo para la amortización de la quinta parte de la emisión, o sea de 20 Bonos Hipotecarios de a $500.00 valor nominal cada uno, habiendo resultado favorecidos con la suerte los 20 Bonos señalados con los números **70, 56, 28, 36, 25, 63, 32, 92, 2, 5, 24, 38, 59, 26, 51, 30, 39, 54, 4, 85,** respectivamente. De dicho sorteo se levantó el acta número 39 de esta fecha ante el Notario Dr. Abel T. Tolón.

En su consecuencia se ruega a los tenedores de dichos Bonos que a partir del día 10 del mes en curso, fecha señalada para su recogida, se sirvan pasar por las Oficinas de la Compañía situadas en Avenida de la Independencia número 225 en esta ciudad, donde les será pagado el importe de los mismos y a partir de cuya fecha dejarán de devengar intereses, según lo dispone el párrafo final del apartado "E" de la Cláusula Tercera de la citada escritura.

Habana, 5 de Marzo de 1930.

Aurelio HERNANDEZ MIRO, Secretario.

Bolsa de New York

FERROCARRILES	
Atch Top Sta Fe	234⅞
Atl Coast Line	170¼
Baltimore Ohio	116⅛
Canadian Pacific	204
Chesapeake Ohio	238
Chi Gt West com	12¾
Chi Gt West pref	34½
Chic N. W.	85⅛
Chi Mil San Paul com	23⅞
Chi Mil San Paul prf	40⅞
Chic Rock I. Pac	119
Delaware Hudson	173¾
Erie	59
Great Northern	97¼
Kansas City Southern	77¾
Lehigh Valley	75½
Louisville Nash	132
Mo. Kan Tex com	54¼
Mo. Pac com	94½
Mo. Pac pref	141¼
N. Y. Central	184
N. Y. New Haven H.	123½
Northern Pacific	92½
Pennsylvania	82¾
Reading	130¾
St. Louis S. Francisco	109¾
Seaboard Air Line com	10¼
Southern Pacific	123½
Southern Railway	126½
Union Pacific	221¼
Wabash comunes	—
Western Maryland com	27⅝
Alleghany Corporation	31⅝
EQUIPOS	
American Car Foundry	77½
American Locomotive	99¼
Baldwin Locomotive	35½
Gen Rail Sig	92
Pullman Company	83⅝
Westinghouse Air Brake	49¼
MOTORES	
Chrysler	38
Continental Motors	7⅜
General Motor New	42¼
Graham Paige	9½
Hudson Motors com	55
Huppmobile	21
Mack Trucks	83¾
Nash	46
Packard Motors	18⅞
Reo Motors	13⅝
Studebaker Corp	42⅛
White	35⅛
Willys Overland	9¾
Yellow Truck	19⅛
MARINA	
American International	45¾
Atlantic Gulf West I.	70
United Fruit	98
ACCESORIOS	
Am. Bosch Mag	—
Briggs Mfg Co	14⅞
Eaton Axle S.	33⅞
Electric Auto Light	100⅜
Murray Body	20½
Spicer Mfg Co	32¾
Stewar Warner	39⅝
Timken Roller	76
GOMAS	
Fisk Tire	3¾
Goodrich	48½
Goodyear	84½
Kelly Springfield Tire	4¾
U. S. Rubber	27⅜
ACEROS	
Am. Steel Fou	47½
Bethlehem Steel	98⅛
Central Alloy	32⅞
Colo F. I.	54
Crucible Steel	33½
Republic Iron Steel	74¾
U. S. Steel	179⅛
Vanadium	71¼
Youngstown	131
PETROLEOS	
Atlantic Ref	40⅛
Barnsdall A.	22⅝
General Asphalt	58½
Houston Oil	78
Independent Oil Gas	22⅞
Marland Oil	21⅛
Mid Cont Pet	26¼
Pan American B	53
Phillips Petroleum	35½
Pure Oil	23⅛
Royal Ducht	50½
Shell Union Oil	22
Sinclair Oil Corp	24¾
Skelly Oil	30½
S. O. Calif	60
Standard Oil Co. of N. Y.	32¾
Standard Oil of N. J.	62½
Superior Oil	6½
Texas Co	54
Texas Pac Land	17½
Transcontinental Oil	8⅞
Union Oil Cal	3¼
Warner Quinlan	17
DIVERSIONES	
Famous Paramount	68¾
Fox Film	34½
Loew's Inc	69¾
Pathé Exchange	—
Warner Bros Pic.	67½
TIENDAS Y ALMACENES	
American Woolen	16¾
Ass'd Dry Goods	39
Montgomery Ward	45⅝
Sears Roebuck	88⅞
Woolworth	67⅞
SERVICIOS PUBLICOS	
American For Pow	91⅞
American Tel and Tel	238¼
Am. Water Works	107½
American Gas Electric	135
Brook Man Tran	—
Columbian Carbon	190¼
Columbia Gas	93
Consolidated Gas	121
De Forest Radio	—
Elec. Llight Pow	72½
Elect. Bond Share	—
Electric Investors	—
Ford Motor Ltd	—
Hazceltine	27½
Internt'l Tel Tel	68
Interboro R. T.	30
Marconi International	11¼
Man El Supply	35
National Power Light	43⅛
North American	117
Pub. Ser N. J.	96⅜
Standard Gas Elec.	118⅛
United Corporation	40¼
Utilities Power and Light	38
United Light	—
MISCELANEA	
International Combustion	7¼
Int. Harvester	93
Johns Manville	137
Lambert	107
Radio	48½
Remington	38¾
Columbia Graphopone	27⅞
Simmos Company	66⅛
United Aircraft	62¾
Western Union	211⅛
Westinghouse	188⅜
Warren Bros	170¼
AZUCAR Y FERROCARRILES CUBANOS	
American Beet Sugar	—
American Sugar Ref.	61½
Central Aguirre Assetes	—
Cuban Cane Sugar com	—
Cuban Cane Sugar pfr	—
Cuban American Sugar	8
Cuba Company	15
Gt. West Sug	31½
Consolidated R. R. of Cuba	60
Punta Alegre	—
Puerto Rico Sugar	27

Bolsa de la Habana

Cotización Oficial del día 5 de Marzo

BONOS Y OBLIGACIONES

	Comp.	Vend.
República de Cuba 1904 Speyer	98	102
República de Cuba 1905 Deuda Interior	90	96
República de Cuba 1909 4 1|2 por 100	92½	96
República de Cuba 1914 Morgan	100	—
República de Cuba 1917 Puertos	92	102
República de Cuba 1923 5 1|2 por 100	100	102
Aymto. de la Habana: 1a. hipoteca	100	105
Aymto. de la Habana: 2a. hipoteca	100½	104
Banco Territorial	70	—
Calzado	—	—
Cervecera	100	102
Cervecera (Obligaciones no hipotecadas)	88	94
Ciego de Avila	—	—
Curtidora	—	—
Gas	105	—
Havana Electric (Consolidados)	83	87
Manufacturera	—	—
Matadero	—	—
Nueva Fábrica de Hielo (bonos)	100	104
Papelera serie A	96	—
Papelera serie B	80	—
Teléfono	87	93
Unidos	95	—
Edificio La Metropolitana (S. A.)	92	100
Jarcia Matanzas	95	—
Iron Beer (Obligaciones no hipotecadas)	—	—
Havana Electric (Obligaciones)	63	68
Bonos Centro Asturiano de la Habana	100	103
Bonos Hipotecarios Moderna Fábrica de Ladrillos	—	—

BONOS: Empréstito seriado de la República de Cuba.—Morgan 5 1|2 por 100.—1927.

	Comp.	Vend.
Serie C—1930	98	—
Serie D—1931	95¾	—
Serie E—1932	95¾	—
Serie F—1933	95¾	—
Serie G—1934	95¾	—
Serie H—1935	95¾	—
Serie I—1936	95¾	—
Serie J—1937	95¾	—
Certificados serie 5½:		
Obras Públicas, Diciembre 31 de 1931	95¾	—
Obras Públicas, Junio 30 de 1932	95¾	—
Obras Públicas, Diciembre 31 de 1932	95¾	—
Obras Públicas, Junio 30 de 1933	98	—

ACCIONES

	Comp.	Vend.
Agrícola	—	—
Banco Territorial	30	—
Banco Territorial benef.	2	—
Banco de Préstamos sobre Joyería	—	—
Cervecera	200	—
Cuba Cane pref	2	—
Cuba Cane com	⅜	—
Cuba R. R.	—	—
Curtidora	—	—
Havana E. Railway Co. pref	65	71
Havana E. Railway Co. comunes	7	9
Jarcia preferidas	80	90
Jarcia comunes	12	21
Licorera comunes	4¼	5½
Lonja preferidas	90	—
Lonja comunes	100	—
Manufacturera pref.	3	6
Manufacturera com.	⅛	—
Naviera pref.	66	—
Naviera com	9	12
Nueva Fábrica de Hielo	300	—
Nueva Fábrica de Hielo; benefs.	90	102
Perfumería pref.	30	58
Perfumería com.	3	8½
Pesca pref	100	—
Pes a comunes	20	—
Teléfono pref	101	105½
Teléfono com	125	—
Unidos	19½	25
Ferrocarriles Consolidados de Cuba (Preferidas)	60	—
Union Oil	20	22½
Metropolitan Auto	—	—
Fibras y Jarcia	68	—
Fibras y Jarcia (Sindicadas)	68	—
Matadero	—	—
Compañía de Seguros La Mercantil	110	—
Cueto y Compañía S. A. Kokofat pref	—	—
Cueto y Compañía S. A. Kokofat com	—	—

Mercado de Ganado

Ningún cambio ocurrió ayer en el mercado local. A última hora de la tarde se esperaba un tren con ganado, que sabremos hoy para quién es.

LOS PRECIOS EN PIE

Del vacuno

Precios pagados por compradores en los mercados de origen:

En Oriente, a cuatro y tres cuartos centavos con cinco por ciento de descuento.

En Camagüey, a cuatro y tres cuartos centavos neto.

En Las Villas, a cuatro y tres cuartos centavos con diez por ciento de descuento.

El de Pinar del Río, a cinco centavos pesado y entregado en esta capital.

Del de cerda

El criollo de ocho a diez centavos.

El americano de once a trece centavos.

Del lanar

El ganado lanar se sigue cotizando a siete centavos.

MATADERO DE LUYANO

En el Matadero de Luyanó se sacrificaron ayer las siguientes reses:

De vacuno	174
De cerda	60
De lanar	30

Los precios que rigieron en el Matadero de Luyanó fueron:

	Centavos
Vacuno	De 18 a 21
Cerda criollo	De 32 a 40
Cerda americano	De 40 a 45
Lanar	De 35 a 45

MATADERO INDUSTRIAL

Se sacrificaron ayer en el Matadero Industrial las siguientes reses:

De vacuno	275
De cerda	157
De lanar	42

Rigieron en el Matadero Industrial los siguientes precios:

	Centavos
Vacuno	De 18 a 21
Cerda criollo	De 32 a 40
Cerda americano	De 40 a 45
Lanar	De 35 a 45

Mercado de Algodón

Al cierre de las operaciones en el mercado local de algodón americano los distintos meses de entrega se cotizaban a base de los precios que siguen:

Marzo	14.47
Mayo	14.75
Julio	15.00
Octubre	15.45
Diciembre	15.38
Enero 1931	15.45

"EL COMERCIO"

COMPAÑIA NACIONAL DE SEGUROS Y FIANZAS

DIVIDENDO 10 POR CIENTO

Se avisa por este medio a los señores Accionistas, que cualquier día y hora hábil a partir desde el 10 del presente mes los que no hubieren recibido por correo el cheque correspondiente al dividendo de DIEZ POR CIENTO sobre el capital emitido, acordado en Junta General Ordinaria, celebrada el día 27 de Febrero próximo pasado, pueden pasar a recogerlo en la Oficina Central de la Compañía, situada en el edificio de su propiedad calle de Obrapía número 24, de esta Ciudad.

Habana, 5 de Marzo de 1930.

JUAN OMEÑACA, Administrador-Gerente.

Bolsa de New York

NEW YORK, mar. 5 (A. P.)

ACCIONES: 3.715.090

BONOS: $9.501.000

CAMBIOS: $1.135.000.000

COTIZACION DE LA PESETA

La peseta española se cotizó ayer al cierre de mercado a razón de

8 PESETAS 57.36 POR DOLLAR

COTIZACION DEL FRANCO

El franco francés se cotizó ayer al cierre del mercado a razón de

25 FRANCOS 55 CENTIMOS POR DOLLAR

Mercado L. de Azúcar

El Mercado Local de Azúcar estuvo durante el día de ayer quieto.

A la apertura del Mercado Americano de Azucares Crudos, se reportó la venta de 23,500 sacos de Puerto Rico, efectuada después del cierre del martes último al precio de 3-49 o equivalente 1.23|32 costo y flete para despacho hoy Jueves.

—Ayer abrió el Mercado con tono más firme influenciado por el avance de los distintos meses en la Bolsa de Futuros.

—Durante el día se efectuaron las siguientes operaciones:

7,000 sacos al equivalente 1.13|16 costo y flete, para embarque en Abril y Mayo, de Filipinas.

10,500 sacos, a 3.49 o equivalente 1.23|32 costo y flete, para llegar temprano de Filipinas.

17,500 sacos, a 3.55 o equivalente 1.25|32 costo y flete, para llegar fin de Marzo o principios de Abril, de Filipinas.

—14.000 sacos, a 3.60 o la paridad de un punto por arriba del equivalente 1.53|64 costo y flete, de Filipinas.

—23,000 sacos, a 3.55, equivalente 1.25|32 costo y flete, para llegar a fines de Marzo de Puerto Rico.

—En la Bolsa de Azucares Futuros se operó en 96,500 toneladas.

—En los Almacenes Afianzados de New York, había ayer en existencias 2,130,135 sacos de azúcar.

—Sostenido y sin operaciones el Mercado de Azucares de Londres.

La carta de apertura de los Sres. Mendoza y Co., dicen lo siguiente:

—La liquidación de Marzo sigue siendo la característica del Mercado de Azúcares para entrega futura, pero el detalle que mas parece destacarse por el momento es la sensibilidad del mercado a los acontecimientos de Cuba y a las compras o ventas atribuibles a intereses productores.

Es de advertir que si se disuelve el vendedor único, y esto que cada cual se imagine si ha de suceder o no, los tenedores de azucares crudos se sentirán tentados a liquidar lo que pudiera traer consigo precios todavía mas bajos. La producción de Cuba hasta el 10. de Marzo, según cifras del Havana Sugar Club, era de 1.730.000 toneladas, contra 2.538.000 al año pasado por esa misma fecha.

La carta de cierre de los mismos Sres. dice:

El mercado de azúcares para entrega futura está inactivo, sobre todo a causa de la reticencia de los vendedores que parecen estar esperando el resultado de la votación a efectuar hoy en el Senado acerca de la enmienda presentada por Smoot a la partida azucarera del arancel elevando los derechos. La noticia de haber sido aprobada, aumentando los derechos del azúcar de Cuba 2 centavos por libra en lugar de 1.76 y los mundiales a 2.50 en lugar de 2.20 se supo después del cierre del mercado.

Clearing House

Las compensaciones de cheques entre los Bancos asociados al «Habana Clearing House», durante el día de ayer, ascendieron a la cantidad de $2.817.066.30.

DIARIO DE LA MARINA S. A.

De acuerdo con lo prevenido en el artículo 20 de los Estatutos Sociales y de orden del señor Presidente de esta Compañía, cito por este medio a los señores accionistas de la misma para la Junta General Ordinaria que habrá de celebrarse en el edificio social a las cuatro y media de la tarde del lunes diez y siete de marzo próximo venidero.

Habana, febrero 27 de 1930.

Manuel Abril y Ochoa, Secretario.

10 d.

Para Personas Débiles y Cansadas

Los venenos acumulados debido al estreñimiento son la causa de esa continua sensación de cansancio, debilidad y malestar, del insomnio, falta de vigor, trastornos del estómago y mala salud en general. En tal estado se encontraba el Sr. Alvaro Trujillo. He aquí como él recobró la salud, fuerza y vigor: "Me sentía viejo y desgastado," dice el Sr. Trujillo. "Estaba muy débil y me era imposible conciliar el sueño y descansar durante la noche; me sentía como un viejo. Mi salud era mala y la vida no tenía ningún atractivo para mí. Leí las maravillas que Nuga-Tone había hecho por otros y resolví ensayarlo. Hoy me siento joven y vigoroso, mi salud es excelente, y mi organismo está libre de todos los venenos que fueron la causa de tantos años de angustia y sufrimiento. Ya el estreñimiento no me molesta en lo más mínimo."

Al igual que el Sr. Trujillo, miles y miles de personas nos escriben agradecidas de los beneficios recibidos del Nuga-Tone, la excelente medicina que remueve los debilitantes venenos del cuerpo. Nuga-Tone da nueva fuerza y vigor a los nervios, estómago y otros órganos, hace el sueño tranquilo y vivificante, y devuelve la alegría y la felicidad perdidas a causa de esos males. Consiga hoy mismo un frasco y líbrese de todos esos males que amargan su vida. Nuga-Tone se vende en todas las farmacias y boticas.

Mercado de Acciones

NUEVA YORK, Marzo 5. (AP.)—El nivel de las acciones aumentó en la sesión de hoy, solamente para encontrar debilitada la estructura del mercado a causa de las noticias poco halagüeñas referentes a los negocios, produciendo torrenciales liquidaciones que hicieron bajar los valores a cotizaciones por debajo del cierre de ayer.

El cambio brusco que se operó en el movimiento fué en los últimos momentos del día, y parecía precipitado por un ataque bajista. Los bajistas debieron su éxito, sin embargo, a los efectos psicológicos del desarreglo de los mercados de artículos de primera necesidad, el retraso de la actividad en las fábricas de acero, la falta de trabajo, y la merma en las ventas de Febrero, así como la reducción del movimiento de fletes. Aunque el mercado ha sido en gran parte profesional, la venta asumió grandes proporciones. El total de las ventas fué de 3.715.090 acciones.

Las pérdidas netas al cierre no fueron grandes, consistiendo en 1 a 4 puntos, pero entre las emisiones que cerraron con baja de dos o más puntos estuvieron cerca de una docena de acciones de compañías concesionarias e industriales. Las acciones concesionarias fueron las que mayor número de ventas sufrieron.

Las noticias del día no fueron halagüeñas. Las condiciones del crédito siguen siendo fáciles, y existe un convencimiento que cada día es mayor en Wall Street referente a que la baja del redescuento se anunciará en breve por el Banco Federal de Reserva. El interés del dinero se sostuvo al 4 por ciento, pero fuera de la Bolsa podía hallarse fondos disponibles al tres por ciento.

Además, las noticias de la industria petrolera no han sido del todo gratas. La producción de petróleo crudo la semana pasada ha sido la más baja en varios meses, pero las existencias son importantes, por lo que la Junta de conservación de los petróleos ha recomendado la suspensión se las operaciones por parte de las refinerías un día a la semana.

La peseta española se repuso hoy algo.

Mercado de Cambios

La peseta española actuó ligeramente más firme que en días anteriores; teniendo una pequeña reacción de cinco puntos.

Quieto rigió el cambio sobre New York. Aunque se rumoró que el Banco de la Reserva Federal de Atlanta había comprado a los Bancos locales fuertes cantidades de cable sobre New Yor ka 1|10 de descuento, contra billetes chicos.

Mejoraron sus tipos el franco suizo y el cambio sobre Hong Kong.

Entre Bancos y Banqueros se operó en pesetas por cable a 11.70.

Cotizaciones	Valor
New York cable	3/64 D.
New York vista	5/64 D.
Londres cable	4.86
Londres vista	4.85 ½
Londres 60 días	4.82 ½
París cable	3.92
París vista	3.91 ½
Madrid cable	11.70
Madrid vista	11.69
Zurich cable	19.32
Zurich vista	19.31
Italia cable	5.25
Italia vista	5.24
Bruselas cable	13.93
Bruselas vista	13.92
Toronto cable	5/16 D.
Toronto vista	⅝ D.
Copenhague cable	—
Yokohama cable	—
Yokohama vista	—
Hamburgo cable	23.96
Hamburgo vista	23.95
Amsterdam cable	40.10
Amsterdam vista	40.08
Hong Kong cable	37.10
Hong Kong vista	36.95

Mercado de Bonos

NUEVA YORK, Marzo 5. (AP.)—Yendo a la cabeza del alza de hoy las obligaciones del gobierno de los Estados Unidos, la mayoría de las cuales establecieron altas cotizaciones para el año, el mercado de bonos dió una concluyente manifestación de fuerza y numerosos bonos ferroviarios cambiaron de manos en grandes bloques con ganancias.

Las pronunciadas facilidades del crédito contribuyeron al alza. No solamente el dinero para préstamos a plazo fijo manifestó tendencias a la baja, sino que las aceptaciones bancarias estuvieron reducidas y hubo abundante dinero para préstamos sin plazo fijo al 4 por ciento.

Los bonos de la libertad del 3 y medio, cuarto empréstito del 4 un cuarto así como los del Tesoro, establecieron cotizaciones máximas y cerraron generalmente altos. La emisión más fuerte fué Tesoros del 3 y tres cuarto que avanzó 27-32 de punto, cotizándose a 105, mientras los Tesoros del 4 avanzaron a 108.2 con una ganancia neta de 21-32 centavo.

Los bonos para inversión de las compañías concesionarias encontraron calma en el mercado, pero hubo suficiente demanda para mejorar sus ganancias.

Como de costumbre, los bonos convertibles estuvieron activos, especialmente American Telephone del 4 y medio que perdió 2 puntos.

EMPRESA NAVIERA DE CUBA S. A.

SECRETARIA

JUNTA GENERAL ORDINARIA DE ACCIONISTAS

En cumplimiento de lo dispuesto en el Artículo vigésimo tercero de los Estatutos de esta Empresa, y según acuerdo del Consejo de Administración, se convoca por este medio, a los señores Accionistas, para la Junta General Ordinaria, que deberá celebrarse el día 31 del presente mes de Marzo, a las cuatro de la tarde, en el edificio de las Oficinas de la Empresa, San Pedro núm. 6, con el fin de proceder según el Art. 26 a la renovación del Consejo de Administración, dar cuenta con la Memoria, Balance Anual, y cuantos más asuntos o mociones interesen a la Compañía, debiendo concurrir para reunirse la Junta la mitad más una de las acciones, según el Art. 27 de los Estatutos.

Los Señores Accionistas podrán presentar en las Oficinas de la Empresa sus acciones, diez días antes de la Junta o ser representados por apoderados, según los artículos 19 y 21 de los Estatutos.

Habana, Marzo 4 de 1930.

LUIS OCTAVIO DIVIÑO, Secretario.

EMPRESA NAVIERA DE CUBA S. A.

SECRETARIA

JUNTA GENERAL EXTRAORDINARIA DE ACCIONISTAS

De conformidad con los Artículos 24, 29, 30, 33 y 34, de los Estatutos, y acuerdo del Consejo de Administración, se convoca a Junta General Extraordinaria de Accionistas para el día treintiuno del presente mes de Marzo, a las tres y media (3.30) de la tarde, en el Edificio de las Oficinas de la Empresa, San Pedro núm. seis, con objeto de deliberar y resolver sobre la modificación de los Estatutos y del Capital Social de la Empresa y del pago de los dividendos atrasados de las preferidas; debiendo concurrir para constituirse la Junta según el Artículo 34 de los Estatutos y el 168 del Código de Comercio, las dos terceras partes del capital social.

Los señores accionistas podrán presentar en las Oficinas de la Empresa sus acciones, diez días antes de la Junta, o ser representados por apoderados, según los Artículos 19 y 21 de los Estatutos.

Habana, Marzo 4 de 1930.

LUIS OCTAVIO DIVIÑO, Secretario

Tengan ocho u ochenta años, las personas más briosas, felices y vigorosas serán las que usen este laxante suave y agradable.

"SAL DE FRUTA" ENO

HEMEROTECA MUNICIPAL MADRID

Para ELLOS y Para ELLAS

CONSULTORIO POR LA DOCTORA HERMINIA PLANAS

SECRETOS DE UNA PARISIENSE. CONOCETE A TI MISMA.

REVERBERACION

Marco donde hallo el sol reproduci-
(do:
Bajo las turbias aguas ennobleces
(la imagen prestada, que pareces
Fragmento de los cielos desprendido.

Mas, si a impulso del viento, sacu-
(dido,
Las linfas tenebrosas estremeces,
Los ojos atónitos ofreces
Cielo en tus entrañas escondido.

Oh mente humana, charco de agua
(oscura;
Cuando tus olas la impiedad altera
Penetras por fondo el vicio o la lo-
(cura,

Y bajo el hueco de la azul esfera
Pareces bella y clara y pura
Cuando Dios en tu seno reverbera.

Rafael MONTORO.

Febrero de 1897.

LUCECISA»:

Lo más acertado y breve es que vaya a la joyería «Cuervo y Sobrinos», San Rafael y Aguila, y sobre terreno y bien aconsejada, haga su elección de los regalos para novios y futura familia.

Felicidades!.

UN CURIOSO», (Ciudad):

La Tintura Oriental es la única que se emplea en los Salones de Teñir de antigua Casa Dubic (hoy de la viuda de F. Doria y Ca.,) en la calle de Obispo 103, teléfonos A-3556 y A-6747, y en donde además de dar la clase de explicaciones, puede el público cerciorarse de su eficacia.

HELEN MARIA. (Vedado):

Si sus amistades que la visiten después de misa o de la conferencia—lo prefiere da, pues siempre serán las once o doce de la mañana, ofrézcales una copa de «Vermouth Blanco Gancia», para ir preparando el apetito. Si lo más añada alguna aceituna o anchoas. Pida Vermouth Blanco Gancia, de los mejores almacenes de víveres finos y en cafés de lujo.

CURIOSIDADES:

El teatro que ha sufrido más incendios en menos tiempo es la Scala de Milán, que en solo cinco años se ha quemado, aunque no por completo, siete veces.

La riqueza total perteneciente a la iglesia en los Estados Unidos es de 3000 millones de dólares.

Hay en Nueva York más teléfonos que en Londres, París, Berlín, Viena y Roma, juntas.

Los alumnos de las escuelas públicas de Copenhague, toman tres baños por semana en el mismo local de la escuela, y mientras se bañan se les esteriliza la ropa en una estufa desinfectante.

ENCARNA»:

Nunca está de más el abrigo, porque si en general no puede decirse que tenemos frío, hay no obstante días fríos cargados de molestos catarros, grippes, etc., contra los que debemos prevenirnos. Además los días de lluvia, tan traicioneros. Creo que lo mejor que enumerar aquí nombres de materiales de moda, será más práctico y breve, que la dirija a «Le Printemps», tienda de Obispo y Compostela, donde podrá surtirse de todo lo necesario. Así como cuadernos de moda para elegir un modelo fácil y elegante.

FERNANDA M. C.:

«UNA HABANERA FEA»:

Diríjanse a la misma casa «Le Printemps», que indico más arriba a «Encarna» y le darán los informes que desean. Hablen con el mismo dueño, señor Fernández, persona amabilísima y buen amigo. Saldrán complacidas.

«CLAVEL DE ESPAÑA»:

X y X, (San Carlos):

Procure recordar el nombre de la poesía. Para que su cabello crezca hermoso y sano, nada mejor que la pomada LILIANA. (Vea lo que digo a «Futuro Calvo» en este mismo Consultorio).

Para las uñas y manos use el zumo de limón y aceite de almendras. Hay modelos de vestidos muy lindos que le quedarán bien. Pida informes a la dirección que hoy a otras lectores y que tienen los últimos figurines de modas.

«ESTUDIOSA»:

Pida informes de buenos libros y de libros de texto, a la Señora Emilia F. Loredo, teléfono U-1656 (dieciseis cincuentiseis). Representante en la Habana de la importante casa editora de Barcelona, «Montaner y Simón». Sírvanse guardar esta dirección.

FUTURO CALVO:

No se desaliente. Suprima el sombrero y frótese el cuero cabelludo todos los días, con pomada LILIANA. Con un pedazo de franela haga las fricciones. Si de la fricción con la pomada LILIANA, aplique una esponja con agua caliente sobre esos lugares donde clarea del cabello. Luego friccione con la pomada. (El botecito vale 2 pesos).

CHILINDRON, (Receta fácil):

«La mitad de un corderito o cabrito de 2 a 3 meses. Se corta en trozos. Se fríe en buen aceite, dos cebollas grandes, cortadas en rodajas. Abundantes tomates frescos, cortados y quitadas las semillas. Docena y media de pimientos verdes cortados en tiritas. Un poquito de nuez moscada. Se fríe ligeramente en este aceite los trozos de corderito. Se agrega media botella de vino de Jerez seco y se deja cocinar a fuego moderado.

LA TRAVESIA DEL ATLANTICO

El primero que tuvo la idea de establecer un servicio de navegación entre Nueva York y Europa fué un norteamericano llamado Scarborough.

En Mayo de 1819 intentó la aventura con un velero transformado en barco de vapor, y tardó más de un mes en efectuar la travesía.

Pasaron los años. La navegación a vapor progresaba muy lentamente.

De cuando en cuando se volvía a hablar de un servicio regular entre Europa y América; pero los hombres de ciencia no lo creían posible. En 1830 un sabio ilustre, el profesor Lardner, escribía una extensa Memoria para demostrar científicamente que la travesía de Inglaterra a América por medio de la navegación a vapor era un sueño que no tenía la menor probabilidad de realizarse nunca.

Sin embargo, tres años después, el vapor americano "Sirius", realizó el viaje en tres semanas.

En 1840, el "Great Western" hizo la travesía en diez y seis días.

En 1866, el vapor francés "Washington" atravesó el Atlántico en treintiun días.

Los progresos se fueron afirmando.

En 1872 se empleaban doce días en ir de Inglaterra a América. En 1879 siete días y medio. En 1882 un poco menos de siete días; y en 1896, seis días.

Con el principio del siglo comenzó la gran lucha de velocidad entre los ingleses y los alemanes. ¡Cada vez buques más grandes! ¡Cada día buques más rápidos!

La guerra puso término a esa competencia. A no ser así nadie sabe hasta donde habrían llegado los constructores de barcos.

Ahora los norteamericanos preparan, según parece, navíos capaces de hacer la travesía en cuatro días.

—¡Cuatro días...! Poco tiempo es; pero, ¿por qué no?

En fin, ¡allá veremos!

Porque pronto se ha de ver si lo consiguen.

El grandioso vapor "Mauretania", que nos visitó, ha superado un record de velocidad.

No Mas Canas

Póngase a la Moda; quítese algunos años.

Para teñir el cabello (y el bigote) no hay nada mejor que una tintura que Ud. mismo puede preparar en 5 minutos. Sólo necesita ½ litro de agua, una cucharada de glicerina y una caja de Compuesto de Barbo. Si gusta puede añadir 3 cucharadas de bay rum o de agua de Colonia. Compre estos ingredientes en la botica, mézclelos y aplíquelos para teñir sus canas. El Compuesto de Barbo lleva instrucciones completas.

EL MOLDE MAS APROPIADO PARA LUCIR MEJOR SUS VESTIDOS, ES EL USO DE UN CORSET, CORSELETTE O FAJA DE

EL DESEO

GALIANO. TELF. A-9506. HABANA.

HABANERAS

(Viene de la página NUEVE)

FIESTAS DE LOS MIERCOLES

HOTEL ALMENDARES

Una noche japonesa.
Bello el título.
Y más bella aún la fiesta así denominada que se desenvolvió anoche en el hotel Almendares.
Fiesta típica.
De la serie de los miércoles.
El salón, el gran salón de comer, ofrecía un aspecto delicioso.
Paraguas en las lámparas, los testeros cubiertos con esterillas y los profesores de la orquesta vestidos a la usanza japonesa.
Los **parties** se multiplicaban, predominando los del elemento del turismo, muchos de los cuales son huéspedes del aristocrático hotel.
Para festejar su onomástico ofreció una comida el joven y popular representante Mario G. Mendoza.
Con su bella esposa, la señora Bebé Vinent de Mendoza, presidía un animado **party** de matrimonios.
Eran el doctor Carlos Miguel de Céspedes y Margarita Johanet, Félix Gronlier y Amelia de Céspedes, José Emilio Obregón y Angela Elvira Machado, Néstor Mendoza y Alicia Párraga, Luis Mendoza y Consuelito Lamar, Miguel Suárez y Esperancita de Cárdenas, Carlos Fonts y Juanita Cano y Laureano López y Carmela Alió.
La mesa muy elegante.
Engalanada con flores.
Se lució el jardín **Milagros**, como se luce siempre, con un decorado precioso a base de rosas Ofelia combinadas exquisitamente con **delphiniums** azules.
La pareja David and Hilda Murray se hizo admirar en sus exhibiciones coreográficas.
Hubo concursos de baile.
Con premios.
Ha sido la noche japonesa una de las más bonitas fiestas de la temporada de Almendares.
De plácemes Gamard.
El hombre del hotel.

EL BAILE DE LAS FLORES

Una gran fiesta.
Cuya fecha se aproxima.
Se vienen haciendo grandes preparativos para el **Baile de las Flores** que ofrece la Comisión Nacional del Turismo en obsequio de los forasteros que nos visitan.
Se celebrará en nuestro máximo coliseo, rodeado de poderosos alicientes, en la noche del lunes.
El jardín **El Clavel** ha sido encargado de la decoración floral del teatro y ya se sabe el gusto y el arte que ponen a contribución los hermanos Armand en toda obra que se les encomienda.
Algunos de los objetos de arte que se darán en el Paseo y en el **Baile de las Flores** se hallan exhibiendo en una de las vidrieras de **El Encanto**, por Galiano, desde hace varios días.
También se exhibirán trajes adornados de flores artificiales que serán lucidos en ambas fiestas.
Los palcos para el **Baile de las Flores**, con derecho a seis entradas y seis papeletas de la rifa de la casa, de la Liga contra el Cáncer, se venden a 25 pesos.
Pueden adquirirse dirigiéndose a la oficina de la Liga, en Cuba número 3, teléfono M-3445.
También pueden solicitarse de la Comisión del Turismo por el teléfono A-6103.
Todo billete de entrada para el baile lleva una papeleta de la rifa de la casa que realiza la Junta de Patronos de la Liga contra el Cáncer que preside el distinguido caballero Víctor G. Mendoza.
A propósito.
Algo que conviene aclarar.
Puede asistirse al paseo con trajes de flores sin necesidad de que el automóvil luzca adornado.
Con respecto a la **Fiesta al Sol**, que se celebrará en el balneario de la Playa el sábado por la tarde, debo advertir que no es de invitación.
Solo se han extendido éstas a las Autoridades, Cuerpo Diplomático y Consular.
La entrada, como ya he publicado distintas veces, cuesta cuarenta centavos, pero habrá una parte de acceso libre con sillas suficientes para diez mil personas, cobrándose quince centavos por cada asiento.
La **Fiesta al Sol** terminará con un desfile de cien bellísimas mujeres en traje de baño.
A las que se otorgarán premios.
Por un jurado competente.

MARY MORANDEYRA

Una gran distinción.
Señaladísima.
Ayer recibió Mary Morandeyra, nuestra exquisita escritora y poetisa, un nuevo y valioso testimonio que agregar a los muchos que atesora en su carrera de las letras.
Una carta de admiración ferviente de S. M. el Rey Alfonso XIII correspondiendo al envío del libro de poemas **Estremecimientos** de la bella Mary.
Llegó por conducto de un ilustre personaje, el Marqués Torres de Mendoza, secretario particular del Monarca Español.
De dulces frases la misiva.
Con una invitación.
Es para una audición literaria en la Corte en cualquier momento que lo desee Mary Morandeyra.
Mi enhorabuena.
La mejor, la más afectuosa.

EN EL PRINCIPAL HOY

U gran concierto.
Concierto clásico-típico.
Como homenaje a María Antonia Echevarría, distinguida señorita, poseedora de una linda voz de soprano.
Dispuesto para el día de hoy, a las cinco de la tarde, en nuestro teatro Principal.
Magnífico el programa.
Variado e interesante.
Cantará números diversos de ópera además de canciones cubanas la señorita Echevarría.
Toman parte el violinista Virgilio Diago, el tenor Manolo Cías y el barítono Carlos de la Uz.
Patrocina el concierto la distinguida señora Elvira Pérez de Errasti, con la cooperación de elementos artísticos de la Academia Juan González, de los profesores de la Orquesta Sinfónica y del Concertista Carlos Fernández Vilá.
Será un éxito.
Grande y completo.

PARIS-MADRID

Una nueva fase.
De gran actualidad.
Empieza para Sugrañez, el afortunado director de la Compañía París-Madrid, triunfante en el Nacional.
Dos nuevas revistas.
Llenas de luz, color y armonía.
Una de ellas **She-She**, que es la revista de ellas, y para ellas.
Es la otra, la **spanish review** que con el título de **Ole-Ole** fué la sensación en el **Dal Verme**, de Milán.
Van la semana próxima.
En este mismo orden.
Sugrañez tiene dispuesta la reprise de **Eureka** para el sábado y domingo.
Va **Carnet Parisien** hoy.
Linda revista.

ILUSTRES VIAJEROS

De nuevo en la Habana.
Los Príncipes de Ruspoli.
Llegaron ayer en el vapor **Mexique** procedentes de Italia, para encaminarse en seguida a sus grandes haciendas de Oriente.
Vienen bajo el pesar de la pérdida del hijo de su adoración.
Murió en París.
Víctima del tifus.
Los Príncipes de Ruspoli serán huéspedes durante su estancia en esta capital de los distinguidos esposos Andrés A. Terry y Blanquita García Montes en su elegante residencia del Vedado.
Mi saludo.
De cordial bienvenida.

ESCUELA DEL HOGAR

Una junta hoy.
Junta mensual.
Es de la **Escuela del Hogar** amenizada con música y varios números de canto.
Se servirá un magnífico buffet en obsequio de la concurrencia.
Un bonito programa.
Está combinado.
Asistirán, dando mayor realce a la junta, todas las antiguas alumnas.
Por la tarde.

EL DOCTOR AROSTEGUI

Cambio de consulta.
Del doctor Gonzalo E. Aróstegui.
El joven y notable cirujano ha trasladado su gabinete para la Clínica Fortún y Souza, donde presta sus servicios, con el carácter de director.
Seguirán siendo los días de consultas los lunes, miércoles y viernes.
Por la tarde siempre.
De dos a cuatro.

ENFERMA

Ana María Fernández.
La bella señora de Rivero.
Desde hace varios días se encuentra postrada a consecuencia de un molesto mal.
De su asistencia está encargado el distinguido doctor García Navarro.
Mis votos aquí.
Por su restablecimiento.

DEL DIA

Tres fiestas.
Entre las del día.
Una, la del Casino, nuestro Gran Casino, de todos los jueves.
En **Sans Souci** la otra.
Muy animada.
Fiesta de los jueves, donde se presentará la nueva pareja, Marque and Marquette, tan aplaudidos desde su debut.
Tocará, como de costumbre, la gran Orquesta Argentina de Demare.
Y **Chateau Madrid** de fiesta.
Con grandes atractivos.

EL PERRITO DE LA RIFA

Un bello can.
Conocido por Siboney.
Rifado en el gran baile del lunes en el Casino por donación de su dueño, el Secretario de Obras Públicas, tocó en suerte a la señora Elena Menocal de Masságuer.
Encerrado en su jaula lo tenía la gentil dama desde la noche de la fiesta.
Era su encanto.
Y de sus lindas niñas.
Ayer, en el periódico **El País**, apareció esta nota que a la letra copio:
«Hoy los cuerpos de policía buscan a un misterioso ladrón que ha hecho desaparecer el animalito, con jaula y todo, de casa del famoso dibujante.»
¿Quién será el autor?
¿Acaso una broma?...

Enrique FONTANILLS.

COLONIA Y LOCION NARCISO AZUL de Mury Paris
ESENCIA EXQUISITA

Pues señor, este era un rey....

que se pasaba la vida rabiando porque no tenía....

..un hijo varón para asegurar la dinastía.

En vano el monarca pedía consejo á su Condestable, á su confesor al médico, á su bufón...¡Nadie sabía el remedio!... hasta que un día...

un amigo le dijo; ¡Toma Trimalta!...

..y efectivamente, á los pocos meses....

..la reina le obsequió con un robusto baby.

MORALEJA

El rey de marras siguió el consejo. Tomó Trimalta y aseguró la sucesión del trono. Siga Vd. el ejemplo.

R. Lillo.

TOME Trimalta

EXTRACTO TRIPLE DE MALTA

DA FUERZA Y VIGOR

Cía CERVECERA INTERNACIONAL

CONSEJOS MEDICOS

Por el Dr. PEREZ BOUDET

Ex-Interno del Hospital de Emergencias. Médico del Departamento Forense de la Ciudad de la Habana. Especialista de las afecciones del Aparato Digestivo: GABINETE: PRADO 33, altos. Teléfono: A-7490.

(Diríjase la correspondencia al DIARIO DE LA MARINA, Prado 103, Dirección).

J. M. FERNANDEZ, (Ciudad):

Amigo Fernández, es imposible el que usted pueda curarse su estómago por el camino que va. Necesita un plan de alimentación. Mis deseos serían el poder indicarle algo bueno, pero me es tan difícil por este medio. Además las afecciones gástricas hay que tratarlas directamente, para poder hacer un examen del caso con verdadera eficacia.

CANDITA, (Marianao).

Con un laxante y el uso del jabón de Afridol tres o cuatro veces al día, quedará su piel como usted desea y se desaparecerán esa serie de granulaciones que dice se le manifiestan en su piel.

UNA MUY IMPERTINENTE, (Ciudad):

Esas secreciones tienen distintos olores, no es enfermedad, ni debe de preocuparse por ello. No obstante lo que debe de hacer es lavarse más frecuentemente, pero no tenga temor alguno, que nada es.

SIXTA, (Remedios):

Es natural que a su edad se encuentre usted sufriendo de algunos síntomas que se manifiesten por malas digestiones, no obstante ello no tiene importancia, pero siempre debe de ayudar a trabajar a su estómago, para que las digestiones se hagan con la mayor facilidad. Yo me permito el indicarle que sé someta a tomar medio papelillo de Kaolinasa en un poquito de agua después de sus comidas y como laxante un lubrificante intestinal, como por ejemplo el Petrolagar, Amerol, Agarol, a razón de una cucharada al acostarse, si una es insuficiente puede tomar otra al levantarse. Recuerde que sus alimentos tiene que ser bajo la base semi-sólida.

AGRADECIDA, (Ciudad):

Le ruego sea más explícita en su carta, yo no se a que se refiere usted al decirme que tuvo una glándula inflamada. Tengo que saber el lugar, pues a veces se confunde con un absceso y usted crea que sea una glándula. Dígame como empezó y séame más clara. Yo con muchísimo gusto le contestaré.

J. G. A. (Ciudad):

Recibida su carta y enterado de lo que me dice en ella, debo aconsejarle que lo que más resultado puede darle es lavárselos varias veces al día y después de secarlos bien, aplicarse Odorono, con ello logrará lo que desea.

LOCION VEGETAL
QUE DA AL CABELLO UN COLOR RUBIO Y CASTAÑO PRECIOSO NO DESTRUYENDO LA CABELLERA
FLUIDO DE ORO
J. LESQUENDIEU — PARIS
SON LOS TONOS MAS DESEADOS POR LAS MUJERES ELEGANTES DE LAS GRANDES CAPITALES EUROPEAS Y AMERICANAS. Usada por todos los peluqueros parisienses. Su fama es mundial. RAMOS Y LEROY 17 Y E VEDADO TLF. F-6292

WARNER-AGÜERO

Retratos artísticos exclusivos

Primer premio en la última Exposición de Fotografías celebrada en la Habana.

O'Reilly Núm. 114. Teléfono M-1256.

UNA EXPULSION SE DEJO SIN EFECTO

Circular a los Alcaldes sobre el reintegro de los anticipos

Se ha ordenado por la Secretaría de Gobernación dejar sin efecto la expulsión del territorio nacional, del penado Andrés Castro Abella, que cumplía condena en el Presidio Departamental.

CIRCULAR A LOS ALCALDES

Por el Secretario de Gobernación se ha dirigido a los Alcaldes Municipales una circular, contentiva de instrucciones sobre la forma de confeccionar las cuentas de reintegro por el Estado, de las cantidades que anticipen para la conducción de relapsos y pasajes de aquéllos que sean liberados, que regresen a sus domicilios y carezcan de recursos propios, quedando simplificada la tramitación de esas cuentas.

PELEAS DE GALLOS

Por Gobernación han sido autorizadas diversas peleas de gallos en algunos pueblos siendo negado el permiso para otras que no llenaron los requisitos que se exigen.

VARIOS SUCESOS

A Gobernación han sido comunicados, por las autoridades del interior, los siguientes sucesos ocurridos durante el día de ayer:

Suicidio de un comerciante nombrado José Sureda, de Cienfuegos; incendiadas nueve mil arrobas de caña parada, en la finca propiedad del señor Leopoldo Pella, en Unión de Reyes; ardió, destruyéndose, la casa propiedad del señor Ramón Reyes, en Mayarí; condenados en Banes a doscientos pesos de multa, varios asiáticos que jugaban al prohibido.

MOVIMIENTO DE PENADOS

En las distintas cárceles del interior, hubo ayer el siguiente movimiento de penados:

En Camagüey: ingresaron Juan Díaz Nápoles y José Ramón, por hurto; Juan Herrera Acosta o Juan Chiquito, por hurto.

En Santa Clara: ingresan Angel Becquer, por estafa; José Hernández Almeida, por lesiones graves.

En Holguín: ingresan Aurelio Ochoa Ramírez, por atentado; Gerardo Reyes Matamoros, también por lesiones; Emilio Pérez, por estafa.

En Manzanillo: ingresa Antonio Soto González.

TRASLADO DE RECLUSA

Gobernación ha dispuesto el traslado, para la Cárcel Nacional de Mujeres de Guanabacoa, de la reclusa Rumualda Linares, alias "Runga", que se encontraba recluída en Guane por estafa. Va a cumplir cien días de arresto.

Gran Hotel del Balneario

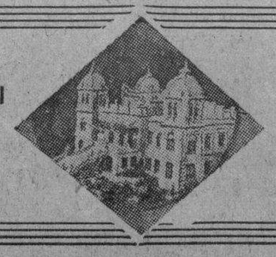

SI

PADECE DE TRASTORNOS NUTRITIVOS O DE LAS VIAS URINARIAS;
ESTA FATIGADO O CONVALECIENTE;
BUSCA EL LUGAR MAS CONFORTABLE, APACIBLE Y PINTORESCO;
DESEA COMER BIEN, BEBER AGUA EXCELENTE Y DORMIR COMODAMENTE;
ANHELA PASAR UN FIN DE SEMANA VERDADERAMENTE FELIZ...

VAYA a San Miguel de los Baños

Curación de los Enfermos y Paraíso de los Sanos

DIRIJASE AL **Gran Hotel del Balneario**

M.E.C.D. 2016

ANOCHE LLEGO DE EUROPA EL VAPOR "MEXIQUE" CON NUMEROSOS VIAJEROS

En honor del Gobernador de Illinois se celebró un almuerzo a bordo del Calamares. Embarcó para E. U. el Cor. Lorenzen

SE ESPERA HOY EN EL PUERTO, LA LLEGADA DEL MAASDAM

Dos hidroplanos. Arribó ayer el Senador costarricense señor Ricardo Villafranca. Movimiento de pasajeros y barcos, ayer

GABRIEL GARCIA MOROTO

Siguió viaje ayer a México en el vapor Havana el conocido escritor y dibujante vanguardista español señor Gabriel García Moroto, quien hace tiempo estuvo en nuestra ciudad varios días.

UN MUESTRARIO

Ayer fué despachado por la Sección de pasajeros y equipajes un muestrario de relojería que trajo un pasajero llegado por la vía aérea desde los Estados Unidos.

PERSONALIDADES ESTADOUNIDENSES

Entre los pasajeros en tránsito del vapor americano Calamares que anoche siguió viaje a New York, figuran el Ministro de los Estados Unidos en Panamá señor Roy T. Dewis y señora Mrs. C. E. Doswell esposa del Vicepresidente de la Flota Blanca el señor A. Singlay Vicecónsul de Estados Unidos en Panamá.

UN ALMUERZO

Organizado por los oficiales de la Flota Blanca en la Habana se efectuó ayer un almuerzo a bordo del Calamares al que invitaron expresamente al Gobernador del Estado de Illinois Mr. Emerson quien está en la Habana pasando unas breves vacaciones.

DIPLOMATICO ESPAÑOL

Para Cristóbal embarcó ayer en el Cartago el diplomático español señor Bernabé de Toca Secretario de la Legación de España en Colombia.

También embarcaron los señores Thomas Barlow y Edward Reynolds delegados de los Estados Unidos al Congreso de Universidades celebrado en la Habana.

EL MEXIQUE

Ayer tarde, a última hora llegó de Saint Nazaire, Santander, y la Coruña el trasatlántico francés Cuba, que trajo 182 pasajeros para la Habana y en tránsito para Veracruz.

Llegaron por este vapor los Príncipes de Candriano, B. Barcan, Ramón Mercois García, y familia, Manuel A. Mendez, Francisco Mogosa, L. M. Macrizar Ana Mesía, María, Olga Ibarra, Constantino Arnezu y familia, Adelina Lebranol de López e hijos.

En tránsito van las artistas Celia Montalvan e Isa Marquez y los pelotaris Teodoro Larrinaga, y Joaristi, el ministro de Suecia en México S. E. D. E. Anderbert y María M. Roussian esposa del representante comercial de Francia en México, el periodista español Miguel Bustamante.

EL KUNGSHOLM

Con 15 pasajeros para la Habana y 425 excursionistas llegó ayer el vapor sueco Kungsholm, que está haciendo su última excursión de la presente temporada invernal, siendo éste uno de los buques más celebrados de los que nos han visitado este año.

Llegaron por este vapor el Juez Joseph Proskauer, y el artista sueco Ernost Akerbñadh y familia, el cónsul dinamarqués Ernest Carlsen, el periodista sueco Bror Canterwall y señora, el meteorologista George Loveland y señora, la novelista Grace Cune y el Juez de la Corte Suprema del Estado de New York, Hon Henry L. Sherman y familia, Mr. Lester Bonwit y Sra., Dr. Rubén Cohen y familia.

EL SUB-ARGENTINO

De Buenos Aires llegó ayer el vapor noruego Sub-Argentino que trajo carga general y los siguientes pasajeros el periodista argentino señor José González, el periodista haitiano José Jolebois, el comerciante español señor Manuel González Tamargo y el diplomático boliviano señor Francisco Jiménez Sainz.

DOS HIDROPLANOS

Ayer llegaron de Miami dos hidroplanos de la Nyrbo el Havana y el Cuba que trajeron los siguientes pasajeros Stephen Kovacz, William A. Warrick Jr. y Sra., y Lewis E. Pierson Jr.

EL TURRIALBA

De Puerto Castilla con 9 pasajeros y cargamento de fruta para New Orleans y 8 pasajeros para la Habana, llegó ayer el vapor americano Turrialba.

Los pasajeros para la Habana eran ocho artistas rusos y mejicanos.

LA RUTA DE LA FLORIDA

Por el vapor Governor Cobb que llegó ayer de Tampa y Key West, con 236 pasajeros en su mayor parte turistas llegaron José Magriñá, María Rodríguez, Francisco Menéndez y señora, Manuel Figueras, Dulce María Batista, D. Manuel Figueras y familia, y el joven Juan Alvarez nativo de Cuba, pero de padres españoles, y quien por no haber hecho todavía la renuncia de la ciudadanía paterna tuvo que ir a Tiscornia hasta que se aclare su situación.

También llegaron el abogado de Chicago doctor Jean J. Du Bois, el azucarero Chas W. C. Douglas y familia, el escritor Fred A. Chappil.

Por la propia Ruta y en el North Land embarcaron ayer los señores José Alonso, Alberto Grau, Antonio A. Belaunzeran Rafael Galban, Consul de Santo Domingo en Washington; Manuel Zamora, el señor Salomón Maduro Avente de la Trasatlántica española en New York Frederick Whitehed, Mrs. Ilma P. Catlan y Margaret E. Fernández Bacallao.

EL CORONEL LORENZEN

Para New Orleans y en el Turrialba embarcó ayer el Coronel Anton Lorenzen quien trajo la misión de imponer una medalla al señor Presidente de la República, como miembro honorario del Regimiento 130 de Illinois.

EL HAVANA

El vapor Havana de la Ward Line llegó ayer de New York con 6 pasajeros para la Habana y 68 en tránsito para México.

Llegaron por este vapor Rosa Abasolo e hijos, Jesús Veira y Pascual Aragulsto.

UN SENADOR COSTARRICENSE

De Puerto Barrios y Cristobal llegó ayer el vapor americano Calamares que conduce 95 pasajeros y cargamento de frutas para New York y trajo 86 pasajeros para la Habana entre ellos el Senador de Costa Rica señor Ricardo Villafranca.

También llegaron el banquero Maxfield Denunson y señora y el Lcdo. Carl Jackson y señora.

EL ULUA

Directo de New York llegó ayer el vapor americano Ulua que trajo carga general 19 pasajeros para la Habana y 97 en tránsito.

Llegaron por este vapor los señores doctor Alberto Lenz, el banquero Benjamín Manowitch y señora, Alfredo Sanz, Eloina Martínez, el periodista Frank Staff.

PUEDEN IR CON LOS MEDICOS

En una cuestión planteada por los empleados de la Aduana de Cienfuegos en relación con la visita de los buques que llegien a aquel puerto, sobre si dichos funcionarios de la Aduana podían penetrar antes que la sanidad a bordo se ha resuelto, que como quiera, que a ese puerto van solamente vapores de carga los aduaneros pueden ir conjuntamente con la sanidad pero nunca antes pues si el buque tuviera que ser sometido a cuarentena, habría peligro para la salud pública si tal costumbre se admitiera como legal.

EL EVANGELINE

El vapor americano Evangeline de la Clide Line llegó ayer de Miami con 273 turistas entre ellos el doctor William Manuoff y señora, el banquero John van Deranter y señora, el Lcdo. John Hiatt, los banqueros David Smith y Charles Winters y señora, el pianista Jerone Jacobes Mrs. J. C. Ross esposa del Vicepresidente del Ejecutivo de la Radio Corporation of American y Mrs. J. Ogloby esposa del capitán ingeniero en New York de la Clyde Line, Mr. Oscar Lederzon quien por muchos años fué el Maestre d'Hotel del Waldorf Astoria y los señores Oscar Hernández y señora, José Figueredo, Juan Gomas.

CASOS DE POLICIA

La policía del puerto conoció ayer de los siguientes casos El vigilante 44 acusó al chofer Domingo Cuba, de no querer alquilar su automóvil a unos pasajeros a pesar de estar en piquera.

—El propio Vigilante acusó de formar escándalo al disputarse unos pasajeros a los choferes Nicasio Fernández y Guillermo Suárez.

—El chofer Pedro Sainz González faltó al Vigilante 44 pero al llegar a la Estación de Policía el Teniente Corrales comprobó que estaba reclamado por un Juez Correccional, por lo que tuvo que prestar $25, para gozar de libertad.

—El Vigilante 28 procedió al arresto de Ricardo Pego tripulante del vivero Florista, por estar reclamado.

—Por haber cometido infracciones municipales fueron dejados incursos en multa a los choferes Francisco González López y Teodora García.

El Supervisor de la Policía del Puerto pedirá a la administración de la aduana que los guías de turistas no penetren en los muelles y que actúen fuera de los distritos aduanales.

OCHO CABALLOS

El Turrialba ha traído 8 caballos para la Habana y conduce para New Orleans 40 mil racimos de plátanos.

EL JOSEPH R. PARROT

El ferry Joseph R. Parrot llegó ayer de Key West con 26 wagones de carga general.

SALIDAS

Ayer salieron el noruego Steinstad para Norfolk, los americanos Turrialba para New Orleans, Havana para Progreso, Cartago para Cristóbal, North Land y Parrot para Key West, Evangeline para Miami, Monterrey para Progreso, el yacht Josephine para Matanzas.

EXPORTACIONES POR LOS PUERTOS

La efectuada de tabaco y sus productos en el mes de enero

DISMINUYO BASTANTE

En los meses de enero y febrero de este año fué un millón menos

Según los datos facilitados por la Comisión Nacional de Propaganda y Defensa del Tabaco Habano, el resumen total del valor de las exportaciones por todos los Puertos de la República, de tabacos y sus productos durante el mes de Febrero con su importe de lo exportado a cada país, es como sigue:

Estados Unidos	$ 1.240,251
Argentina	„ 563 027
España	„ 191 750
Reino Unido	„ 170,812
Francia	„ 74.086
Alemania	„ 57.146
Puerto Rico	„ 56.952
Holanda	„ 53.371
Uruguay	„ 23.301
Africa Francesa	„ 21.444
Chile	„ 16,017
Canadá	„ 14,048
Australia	„ 10 076
Panamá	„ 6.644
Bélgica	„ 4,101
Austria	„ 2,596
Portugal	„ 1.814
Perú	„ 1,702
Dinamarca	„ 1,539
Rumania	„ 1,237
Suiza	„ 1,174
Egipto	„ 924
China	„ 818
Nueva Zelandia	„ 700
Colombia	„ 688
Grecia	„ 678
Gibraltar	„ 633
Africa Inglesa	„ 544
Costa Rica	„ 506
Brasil	„ 467
Italia	„ 422
Indias Holandesas	„ 288
Noruega	„ 196
Venezuela	„ 159
Turquía	„ 156
Guatemala	„ 105
Suma total	$ 2.520,372

RESUMEN:

Tabaco en rama: capa, tripa, despalillada y recortes	$ 1.986,380
Tabaco torcido, cigarrillos y picadura	„ 533 992
Total	$ 2.520,372
Promedio mensual del año anterior	$ 3.156,564

VALOR DE LA EXPORTACION

	Año 1929	Año 1930
Enero	$ 3.278,954	$ 2.895,431
Febrero	„ 3.177,741	„ 2.520,372
Total	$ 6.456,695	$ 5.415,803

LA REFORMA DE LA TRIBUTACION

Reunión de industriales en la secretaría de Hacienda

QUIEREN IR A PALACIO

Y exponer al Presidente que le prestarán su cooperación

En la tarde del día de ayer se reunieron en la Secretaría de Hacienda, convocados por la Asociación de Comerciantes de la Habana, los señores Marcelino Santamaría y Laureano Roca, de la Cámara de Comercio de la República; Alfredo O. Cebrión de la Asociación Nacional de Industriales de Cuba; Francisco Gutiérrez y Antonio Moreno de Ayala, de la Lonja del Comercio; Rafael de Egaña, de la Cámara Española de Comercio, Industria y Navegación Francisco Andreu, del Centro de la Propiedad Urbana y Antonio Antón y Roberto de Guardiola, de la Asociación de Comerciantes de la Habana

Constituyen dichos señores el Comité que se está organizando para estudiar la modificación del sistema tributario, en el cual tendrán representación las corporaciones económicas y acudieron a la Secretaría de Hacienda para entrevistarse con el doctor Mario Ruiz Mesa.

El señor Antonio Antón, presidente de la Asociación de Comerciantes de la Habana y del Comité mencionado, manifestó al señor Secretario de Hacienda que los representantes de las corporaciones económicas deseaban obtener del señor Presidente de la República la concesión de una audiencia, para darle a conocer el propósito de prestar su cooperación a los trabajos que se realizan acerca de la reforma del sistema tributario; cuya entrevista deseaban que fuese solicitada por el mismo doctor Ruiz Mesa, hallándose él presente en ella, ya que querían continuar manteniendo las relaciones que, tanto respecto de este como de otros asuntos, se habían iniciado con el señor Secretario de Hacienda.

El doctor Mario Ruiz Mesa declaró la satisfacción que le producía dicho acto y manifestó que conociendo ya, por informaciones publicadas, la noticia de la celebración de esta entrevista, había tratado de la misma con el señor Presidente de la República, quien se mostró dispuesto a concederla, faltando ahora únicamente la designación del día y hora para que tenga efecto.

El señor Antón agradeció vivamente esta buena acogida y reiteró al doctor Mario Ruiz Mesa el ofrecimiento de la cooperación que, por su experiencia, pueden prestar los miembros de las corporaciones económicas a la labor que en ese sentido ha de realizarse.

SE HA CONVOCADO A OPOSICION PARA UNA PLAZA DE PENSIONADO

El triunfador podrá estudiar escultura, durante cinco años en Europa. Plazo para presentar las solicitudes

DIVERSAS NOTICIAS DE INSTRUCCION PUBLICA

El doctor Averhoff ha hecho varias manifestaciones en relación con las oposiciones de Maestros de Matanzas

En la Gaceta Oficial de la República correspondiente a los días 3, 4 y 5 del presente mes, aparece publicada una convocatoria para cubrir una plaza de pensionado de escultura, en Europa.

Se concede a los aspirantes a dicha pensión un plazo de treinta días hábiles, que vencerá el día 5 del próximo mes de abril a las doce del día para que presenten sus solicitudes en la Secretaría de Instrucción Pública y Bellas Artes, sita en la Antigua Maestranza, Cuba y Chacón.

Los aspirantes han de reunir los requisitos siguientes:

Ser ciudadano cubano, menor de treinta años de edad, no tener recursos para trasladarse al extranjero y sostenerse allí mientras duren sus estudios y haber cursado estudios elementales del arte a que corresponda la pensión.

A estas oposiciones pueden concurrir aspirantes de uno y otro sexo, siempre que llenen los requisitos que se exigen en dicha convocatoria.

LAS OPOSICIONES DE MAESTROS DE MATANZAS

Con motivo del suelto publicado por un periódico de esta Capital sobre supuestas irregularidades cometidas en los ejercicios de oposición para formar el escalafón de aspirantes a ocupar plazas de maestros en la provincia de Matanzas, el Secretario de Instrucción Pública y Bellas Artes, Dr. Averhoff, ha hecho las siguientes declaraciones:

"Las oposiciones se efectuaron con estricta sujeción al Decreto del Honorable Señor Presidente de la República. Los Tribunales calificadores estaban formados por personas de reconocida competencia, profesores del Instituto y de la Escuela Normal como los Dres. Echemendía, Lastra y Srta. Justa Sigler, el Inspector Escolar de la Provincia y Directoras y Directores de Escuela de reconocido prestigio en la ciudad, que han firmado de su puño y letra todos los trabajos".

"Sólo se ha presentado una reclamación por una aspirante, fuera de tiempo y sin mencionar infracción legal alguna. No obstante se le ha dado curso y el Secretario de Instrucción Pública y Bellas Artes, deseoso de investigar cuidadosamente toda queja contra las oposiciones ha examinado personalmente los trabajos escrito por la única persona que ha reclamado. Se ha comprobado con el talón firmado por la aspirante quejosa, que no ha habido error en la identificación del trabajo y que la calificación que figura en el escalafón es la misma que le asignaron los tres tribunales calificadores"

"La calificación de los tribunales es inapelable. No obstante el doctor Averhoff ha estudiado por sí los trabajos de la persona que ha protestado y ha podido apreciar que es justa la calificación correspondiente a la única queja oficialmente presentada contra las oposiciones".

El Dr. Averhoff hace constar que las oposiciones, a las cuales asistió como delegado suyo el Superintendente General de Escuelas Dr. Guerra, se había efectuado por el Superintendente Dr. Muñoz con perfecto orden y regularidad y que los Tribunales Calificadores merecían y merecen toda su confianza. Solo para comprobar la existencia de un posible error material ha examinado los trabajos, comprobando la exactitud y el celo de cuantos intervinieron en la dirección de los ejercicios y la calificación de los trabajos.

OBRAS DONADAS

Obras donadas para la biblioteca de la Secretaría de Instrucción Pública y Bellas Artes.

"Memoria Anual" de la Asociación de Dependientes del Comercio de la Habana.

Notas explicativas y Vocabulario para la aplicación de la tarifa del impuesto general de importación. Organo oficial de la Secretaría de Hacienda y Crédito Público.

La Secretaría de Hacienda remite la Memoria del año 1928 hecha por la Sección de Estadística de la Secretaría en referencia con el Comercio exterior.

OFRENDA AL DR. CUEVAS ZEQUEIRA

El Club Cubano de Bellas Artes honrará su memoria esta tarde

Esta tarde a las cinco, los miembros de la Junta de Gobierno del Club Cubano de Bellas Artes, se reunirán junto a la tumba del doctor Sergio Cuevas Zequeira, en el Cementerio de Colón, para depositar en la misma una corona de flores y recordar breves momentos al bien querido Profesor de nuestra Universidad y primer Presidente de esa institución cultural.

ENTRETIEMPO.

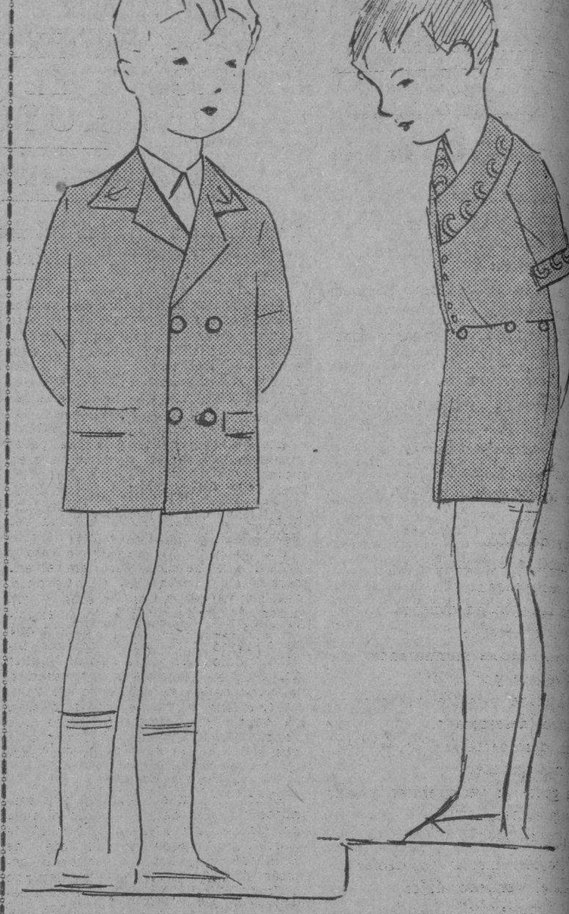

La época más difícil para vestir apropiadamente a los niños.

Ni los géneros gruesos, propios del invierno, ni las telas ligeras de verano.

El piqué, el poplin, la gabardina, son los materiales indicados.

Confeccionados con estas telas hemos recibido nuevos modelos de vestidos y abriguitos, sueltos o haciendo juego, algunos con su sombrero correspondiente. En colores propios de la edad y la estación, y con bordados y adornos muy bonitos.

Para niños de 1 a 6 años se recibieron trajecitos de Primavera, interpretados en poplín, gabardina, otomano y piqué.

Los hay de dos piezas unidas con botones en la cintura, o de tres: pantalón, chaqueta y blusa.

Visite en estos días los Departamentos del Tercer piso.

El Encanto

Igual oferta en nuestra Sucursal de Camagüey.

GRAN VENTA ESPECIAL POR DIEZ DIAS.

FAJAS Y ROPA INTERIOR DE SENORA.

TERMINA EL SABADO.

Quedan, por lo tanto, tres días solamente de esta VENTA, en la que tantas oportunidades se ofrecen para el complemento o el surtido total de una buena y económica habilitación de Ropa Interior.

Todos los artículos de esos Departamentos han sido rebajados grandemente de precio.

EJEMPLOS:

Juegos de dos piezas. En hilo, con bordados y encajes muy finos. Tallas del 36 al 40 ..... 2.50

Juegos de dos piezas. En jersey. Todos los colores y tallas 1.15

Juegos de dos piezas. De hilo muy fino con bordados hechos a mano .. 3.75

Bloomers de jersey, con "puño". En todos los colores. Calidad inmejorable 1.50

Bloomers de algodón, bordados 0.50

Camisas de noche. En linón, adornadas con encajes ocre. Muchos estilos y colores 2.15

Kimonas de crepé de algodón, con bonitos bordados 1.50

El Encanto

Segundo piso.

Oferta Excepcional Por 6 Días

Medias de Seda Marca "ONIX"

Acreditadas por su duración.
Garantizadas por su calidad.
Nueve calidades distintas,
Colores de moda.

Nos. 1 y 2.—Tejido chiffón y semi-grueso, talón francés o de pico en todos los colores.
Antes 2.50. Ahora 1.75

Nos. 3 y 4.—Pura seda, tejidos de chiffon y semi-grueso, calidad superior, talón francés, todos los colores.
Antes 3.00. Ahora 2.00

Nos. 5 y 6.—De pura seda, tejido chiffon, calidad superior, talón con pico francés, con la cuchilla calada.
Antes 3.25. Ahora 2.25

Nos. 7 y 8.—De pura seda, tejido chiffon extra, picot en la parte superior, talón francés o de pico.
Antes 3.50. Ahora 2.50

No. 9.—De pura seda, chiffon de calidad muy superior, todos los colores.
Antes 4.25. Ahora 3.00

La misma oferta a los clientes del Interior.

El Encanto

Planta baja.

VIERNES 7
Santo Tomás.

Elija hoy su regalo. Y elíjalo en EL ENCANTO

Un objeto cualquiera, si lleva la etiqueta de esta casa se acredita como un "regalo especial". Porque siempre une, a lo práctico de su uso, la calidad de sus materiales y la novedad de su estilo.

En tal sentido, un artículo de EL ENCANTO es ese objeto que se anhela tener, que "nos hace falta", que da actualidad a nuestros gustos.

Además, EL ENCANTO tiene un departamento denominado de Objetos de Arte, propios para regalos.

El Encanto

M.E.C.D. 2016

DIARIO DE LA MARINA

A Través de la Vida

Por Héctor de Saavedra

El Nudo Gordiano

El hombre marchaba con paso vacilante.

Había andado mucho.

Por Obispo.

Por Mercaderes.

La Plaza Vieja.

Y la calle del Basurero (después Teniente Rey).

Había entrado en muchos lugares:

En casa de Gelats.

En Mendoza y Compañía.

En el Truts Company.

En la botica de Sarrá.

Y en Sloppy Joe's.

De todas partes había salido triste.

Muy decaído.

Y hasta avergonzado.

Lo rechabazan.

Con brusquedad diciendo:

—No es posible.

O con chacota murmurando.

—Perdone por Dios!

El hombre no sabía que hacerse.

Estaba desesperado.

Con desesperación "sorda" que era la más ruidosa.

La gente al verlo entrar y salir preguntaban:

—¿Quién será?

Y los bien informados decían:

—Es el Vendedor único.

Los "laborantes" disentían.

—Es el Comisario Régio.

—Es el fiel Almotacén.

—Es un hijo del Kaiser que está vendiendo quinina.

Nadie sabía nada.

El hombre llegó a unos soportales donde se abrigaba un ciego.

Sin perro.

Los ciegos desde que pueden lentar 35 mil y pico de pesos no necesitan perro ni gato.

Este ciego era un ciego ambulante en su rincón habitual.

El hombre se acercó a él.

Miró cautelosamente a todas partes.

Y con mucho misterio sacó un billetito del bolsillo y lo puso en la mano del ciego.

El ciego se estremeció.

Miró el papel y dijo:

—¿Qué quiere Ud. que haga yo con esto?

—Mitigar su miseria—respondió el hombre.

El ciego volvió a contemplar el papel.

Después miró, con desconfianza, al hombre.

—¿Por qué no lo guarda para Ud.?

—¡Ah! Porque no puedo.

—¿Ha intentado Ud. hacerlo?

—No hago otra cosa desde hace una semana.

—¿Y por qué me lo da a mí?

—¡Por qué Ud. es ciego!

—¡Ah! sí. ¡Pero distingo perfectamente los billetes de a 100 pesos!

Un Violento Incendio Ocurrió en un Depósito de Materiales

AL HACER EXPLOSION UN TANQUE DE BARNIZ SE ORIGINO EL FUEGO QUE DESTRUYO EL EDIFICIO

MAS DE CIEN MIL PESOS SUMAN LAS PERDIDAS

Dos bomberos resultaron lesionados al derrumbarse un techo.

Un depósito adyacente sufrió los efectos de esta conflagración

Ayer tarde, poco antes de las dos se declaró un incendio en el depósito de materiales de Construcción y Sanitarios, situado en Infanta 90, casi esquina al Crucero de Zanja y Línea de Marianao, entre dicha calle y Jesús Peregrino era propiedad de la razón social F. García Villegas.

COMO SE INICIO EL FUEGO

El incendio se inició por la parte trasera del edificio, que era una gran nave de mampostería. Al fondo, existen dos tanques y en uno de ellos estaban calentando uno de los tanques, para hacer barniz, con un reverbero de seis mechas, los obreros Claudio Dopico, Francisco Novo y José María García. Novo era el encargado del reverbero. De pronto, según declararon los obreros y sin darse cuenta de como ocurrió, explotó el tanque, ardiendo el barniz que se derramó por todo el edificio incendiándolo. Al ver arder el líquido del tanque, los obreros asustados, trataron de apagar el fuego utilizando el extinguidor químico, pero eran ya de tal magnitud las llamas que no pudieron lograr apagarlas, por lo que avisaron al dueño Sr. F. García y a la Policía.

LOS BOMBEROS

Acudieron unos diez o quince minutos despues de comenzado el fuego, las bombas número 4, 7 y 10 de Corralehy Magoon, con el Jefe de Bomberos Sr. Díaz de Villegas, capitán de Corrales Anselmo Lorenzo y José Castro Caraveo. Los bomberos rompieron varias ventanas del edificio por la parte de Zanja así como una ventana y una vidriera de la casa contigua por Infanta para poder penetrar en el lugar del incendio que era ya un brasero. Ardía todo el edificio comunicándose por el fondo al edificio contiguo que es un depósito de materiales sanitarios de la "Crane Comp. of Cuba", ardiendo toda la parte posterior de la nave que ocupa este depósito.

DOS BOMBEROS LESIONADOS

Fueron asistido por el Dr. Felipe Mencía en el botiquín de bomberos los miembros de este cuerpo José Hermo, y el chauffeur José Trujillo de contusiones leves que sufrieron en la cabeza y cuerp al derrumbarse el techo del edificio del depósito de García Villegas.

El referido depósito ardió en su totalidad, desplomándose las paredes y el techo. Cuando el incendio comenzó se oyeron varias explosiones, y el vigilante número 1559 de la séptima Estalión, José Rodríguez saró de la caseta del guarda agujas de la línea de Marianao, Encarnación Hernández González, por temor a que como está muy próxima dicha caseta al local incendiado pudiera sufrir daño. Las explosiones se comprobó que fueron debidas a haber llegado el fuego al buró en que se guardaban juntamente con todos los libros de la casa que se quemaron, dos revólvers Colt que rou en la cabeza y cuerpo al derrum

SE CONSTITUYE EL JUZGADO. AUTORIDADES

Desde el primer momento vimos en el lugar del incendio a los capitanes de la séptima y décima Estación señores Castañer e Hidalgo, al Inspector Comandante Ainciarte, y al jefe y segundo jefe de policía señores Coronel Perdomo y Comandante Pedro de Cárdenas, Fuerzas de la Policía impedían el acceso del público a las naves incendiadas.

El juez de Instrocción de la Sección Cuarta Dr. Saladrigas con el actuario señor Joaquín de los Reyes y el oficial señor Joaquín Reyes Jr, se constituyeron frente al edifi io incendiado, agencia de mudadas La Viajera, cuyo personal que atendió con suma corrección y amabilidad al personal del juzgado y a los periodistas de El Mundo, Sr. Pis y A. Fernández, de El País, Sr. García Gracia y de este DIARIO, Sr. Sales.

El sargento Losada de la Décima Estación inició las primeras diligencias y ordenó a un garage sito a corta distancia de la nave incendiada que sacara la gasolina de las dos bombas que tenían llenas para utilizarlas para surtir de esencia a los autos, como medida de precaución para evitar que el incendio pudiera propagar si caía alguna chispa.

El incendio pudo dominarse despues de las cinco de la tarde, pudiéndose evitar que quedara completamente destruida la nave primeramente incendiada y que más de la mitad del edificio colindante de la Crane Company, sufriera graves desperfectos quemándose toda la parte del fondo.

DECLARACIONES

Declararon ante el Juez los obreros que calentaban el tanque que expusiero al Lcdo. Saladrigas que ignoraban la causa de que se incendiara el tanque, pues esa operación la han hecho varias veces ya. También declaró el químico del depósito Sr. Julio Díaz Almenar que dijo a los repórters que ignoraba como pudo ocurrir el hecho pues todas las precauciones para evitar un accidente estaban tomadas. Cree que tal vez fuese un descuido inevitable de alguno de los obreros manipuladores del reverbero y la esencia del tanque. El se hallaba en su domicilio y acudió al ser avisado del suceso. El dueño del edificio y del depósito señor F. García, declaró que estaba en su domicilio durmiendo la siesta cuando fué avisado. Expuso que no tiene asegurado el edificio ni los materiales, que tenía mercancías por valor de unos 20 mil pesos, quemándose o destruyéndose totalmente así como el edificio que está valuado en sesenta mil pesos. Se quemaron todos los documentos y un camión Packard que se guardaba allí.

El señor Mr. B. T. Canwell, gerente de la Crane Company of Cuba, espuso que su depósito ha padecido importantísimas pérdidas, pero que le era imposible calcular el importe aproximado de las mismas aun cuando suponía que entre lo quemado y deteriorado por el agua y roto por la caída del techo de la casa contigua ascenderá a una suma importante. Su edificio y mercancías están aseguradas aun cuando no especificó cantidad.

El juez le dijo que hoy a las diez acudiera al Juzgado, para declarar la cuantía de los perjuicios sufridos.

El Juez Saladrigas, con el Secretario Reyes, y los dueños de los depósitos y el químico y obreros practicó una inspección ocular en el lugar del incendio, para poder determinar las causas del mismo. El químico señor Díaz declaró que no podía precisar la causa del fuego. Era opinión generalizada que se trata de un hecho puramente casual debido a un descuido de los manipuladores del barniz. Fué autorizado el señor F. García para extraer de la caja varios cientos de pesos que en ella se guardaban.

Tanto el Sr. García como su esposa que acudió al lugar del hecho se lamentaban de su mala suerte, llorando la esposa que decía que representaba un gran trabajo para lograr tener el depósito, que en un momento quedó destruído.

La bomba número 7 con una brigada de bomberos quedó de guardia en el lugar del incendio para refrescar las paredes del Crane Company y los materiales almacenados allí así como escombreando en el depósito destruído.

Las pérdidas de la Crane se calculaban allí en unos 30 mil pesos, en total 110 mil pesos.

INAUGURADAS LAS NUEVAS CASETAS DEL SANATORIO LA ESPERANZA, AYER

SE BENDIJO Y SE COLOCO LA PRIMERA PIEDRA DE LA QUE CONSTRUIRA EL DR. CARLOS MIGUEL DE CESPEDES, SECRETARIO DE OBRAS PUBLICAS

TAMBIEN PRONUNCIO UN BELLO "SPEECH" LA SEÑORA MORILLO DE GOVANTES. EL RVDO. PADRE MONYHAM BENDIJO LOS PABELLONES

EN EL SANATORIO «LA ESPERANZA».—Los nuevos pabellones.—Acto de colocar la primera piedra.

A las nueve y media de la mañana de ayer, conforme anunció el DIARIO DE LA MARINA, quedaron inauguradas oficialmente las diez nuevas casetas construídas en el Sanatorio La Esperanza, bajo los auspicios del Comité Antituberculoso de las Damas Isabelinas.

Numerosos elementos de nuestro mundo oficial y de la sociedad se encontraban en La Esperanza a la hora indicada. Entre las damas anotamos los nombres de Elvira Obregón de Cruz, Margarita Johanet de Céspedes, María López de Puig, María Luisa D. de Guas, Pita Fernández Criado; Adriana Lancís; Amelia Solberg de Hoskinson; Ofelia Rodríguez de Herrera; Rosa Rivacoba de Marcos; Rosalía Ruiz de Bustamante Cuca Bustamante, Celia Cepero de Ramírez, Patria Laguéruela, María Montalvo de Soto Navarro, Amanda Martínez de Dardet, Martina Díaz de Lizárraguе, Morillo de Govantes, Mercedes Almeida de Rodríguez Feo, Valeria Marcos de Ascanio, Rosa Pelleyá, Aurora Capestany, América Wiltz de Centelles, Mercedes Hernández viuda de Rodelgo, Andrefta Hernández de Barreras Isabel Hernández de Párraga, Orosia Figueras de Paraión, Alicia Párraga de Mendoza; Miss O'Donnell; Hortensia Marqués de Arroyo; Rafaela Mederos de Fernández; Silvia Obregón de Fernández; Nena Galainena de Pernia; Adelaida Fernández de Alvarez viuda de Ulmo; Nicolasa Zabala de Llerandi; Clara Rivero de Suárez, María Josefa Corrales de Cortina; María Justiz de Villón; Elvira Díaz Errasti; Cristina de la Cruz; Julia F. de Sánchez; María López Barrió; Mrs. Walter J. Cree; Nena Córdoba; Bebita Ballenilla; Mina Errasti; Condesa de Revilla Camarro; Concha López Barrió; Cuca Sánchez; María Luisa Rocha de Obregón y otras.

Los doctores Francisco María Fernández; Carlos Miguel de Céspedes; Reverendo Padre Edward Monyham; Carlos Pernia; Carlos Manuel de la Cruz; Miguel A. Rodríguez Machado; Luis Cruz Muñoz; Joaquín Martos; Blas Oyarzún; Juan J. Castillo; Manuel Ampudia; Modesto Mañas; Antonio Navarrete; Ignacio Alvaré; Guillermo del Barrio; Pablo F. Lavín; Israel Castellanos; Alfredo Antonetti; Francisco Muñoz; Pedro Her-Inclán; Fortunato Govantes; Florencio Kensoli; Pepín Rodríguez; Rafael Guas Inclán; Fortunato Govantes; Florencio Nadal; Antero Luis Navarro Peláez; Angel López Méndez; José Antonio López del Valle; el gobernador de la Habana, señor Antonio Ruiz; Walter J. Cree; Emilio Valdés Valenzuela; Carlos Calonge; Carlos J. Taboada; José del Barco; Antonio Madan; Francisco Hernández y otros muchos más.

El Reverendo Padre Monyham, a las diez de la mañana, bendijo la primera piedra de la caseta que edificará el doctor Carlos Miguel de Céspedes. Terminada la ceremonia religiosa se colocó en una caja metálica en el interior de la piedra, un acta suscrita por las señoras Johanet de Céspedes, Obregón de Cruz, María Luisa Gómez Mena, Rosa Pelleyá; Párraga de Mendoza, Montalvo de Soto Navarro, Morillo de Govantes, viuda de Ulmo, Coll, Mederos de Fernández y los doctores Céspedes, Pepín Rodríguez, consejeros provinciales Antonio Madan y Francisco Hernández, Fernando Renzoll, Joaquín Martos, el Padre Monyham, Oyarzún, Francisco M. Fernández Rafael Guas Inclán, y Carlos Manuel de la Cruz.

El acta dice así:

—En la ciudad de La Esperanza, en el sector correspondiente a las Damas Isabelinas, loma de San Juan, Barrio de Arroyo Apolo conjuntamente con la inauguración de las edificaciones llevadas a efecto por el arquitecto señor Luis Echevarría, bajo los auspicios del Comité Antituberculoso de las Damas Isabelinas, se procede a la colocación de la primera piedra de un pabellón más, donado por el doctor Carlos Miguel de Céspedes, secretario de Obras Públicas y con asistencia de la representación del Honorable señor Presidente de la República, autoridades e invitados que suscriben esta acta que se deposita en un cofre de metal, con un ejemplar de los periódicos que se publicaron en la capital en este día y diferentes monedas de las que circulan en la República, a los cinco días del mes de marzo de mil novecientos treinta.

Terminado el acto de la colocación de la primera piedra en la caseta construída por las Damas Isabelinas, se descubrió una tarja, bendiciendo las edificaciones inauguradas ayer el Padre Monyham, casetas que están ocupadas desde el día 23 del pasado mes por los enfermos que ocupaban los pabellones de la Clínica Romay.

Las casetas inauguradas ayer han sido denominadas con los nombres de sus donantes: Pepín Rodríguez, Blanco Herrera y Zorrilla, Condesa Revilla Camargo Rosa Pelleyá, General Machado, Damas Católicas, Consejo Provincial de la Habana, 1, 2, 3, y 4; y los pabellones construídos por las Damas Isabelinas, uno con capacidad para diez y ocho enfermos, Corina García Montes de Abalí y otro dedicado a comedor, General Machado.

En una tribuna levantada frente al pabellón comedor, usaron de la palabra la señora Consuelo Morillo de Govantes, Vicegrán Regente de las Damas Isabelinas y los doctores Francisco María Fernández, secretario de Sanidad y Rafael Guas Inclán, presidente de la Cámara, que habló en nombre del doctor Carlos Miguel de Céspedes.

ASOCIACION DE CATOLICAS CUBANAS

LA ASOCIACION DE CATOLICAS CUBANAS HA LEVANTADO TAMBIEN UN PABELLON.—EN EL MISMO SE COLOCO UNA TARJA CON EL NOMBRE DE LA SRA. ALICIA PARRAGA DE MENDOZA

Uno de los pabellones inaugurados ayer fué el de la Asociación de Católicas Cubanas para el servicio de sus socias.

Colocado en la avenida central, y ocupando el tercer lugar de las fabricaciones es una construcción linísima, higiénica, con capacidad para 12 enfermos, terraza con vista preciosa y sala común. La ventilación muy estudiada, es admirable en cantidad y calidad.

Con ello la Asociación de Católicas Cubanas ha dado un gran paso de avance en su desenvolvimiento.

Presidida la fiesta por el señor Secretario de Sanidad, María Montalvo, Gran Regente de las Damas Isabelinas Rdo. P. Antonio López Visitador de los Pabellones, la señora Alicia P. de Mendoza, presidenta, Pro. Portela, Sor María Ferrer, Administradora del Sanatorio Sor Concepción Crespo Directora del Colegio de La Inmaculada, y de otras distinguidas personalidades procedió, el P. Antonio López, C. M., a bendecir el pabellón y la placa que de la Milagrosa se colocó en el interior del pabellón.

A continuación el Rdo. P. A. López dió las más rendidas gracias al señor Secretario de Sanidad por su asistencia y por haber ayudado en esta labor a la señora Alicia P. de Mendoza y a su hermana Carlota Párraga.

Una hermosa tarja de bronce recordará a la entrada del pabellón el nombre de la señora Alicia P. de Mendoza, tarja que fué descubierta por el señor Secretario de Sanidad en presencia del padre de la homenajeada señor Carlos Párraga, y de los numerosos amigos de la señora de Mendoza.

Tuvimos allí el gusto de saludar al Rdo. P. H. Chaurrondo, C. M., Director General de la Asociación de Católicas Cubanas, el cual nos habló de las grandes obras que se están llevando a cabo en el Sanatorio de La Milagrosa, en el Cerro, y cuya inauguración tendrá lugar en la última semana de Abril.

La Asociación de Católicas Cubanas está ya llegando a ser una entidad de tal naturaleza, que constituye el orgullo de la mujer católica en Cuba.

Timbre de gloria del que la mayor parte corresponde al P. Chaurrondo, fundador y al Rdo. P. Chaurrondo, su Director desde hace seis años.

La Cámara Votó un Proyecto Para Proteger el Tabaco Hecho a Mano

SE PROHIBE QUE UNA MISMA MARCA DE TABACOS FABRIQUE A MAQUINA Y A MANO A LA VEZ.-ENMIENDA

PROTESTAS CONTRA EL JUZGADO DE SANTIAGO

Se acordó comenzar la legislación correccional en la semana próxima, para tratar sobre el comerciante de Banes

Naturalmente que el «quorum» no es tan nutrido como el que produjo la votación del financiamiento de los ochenta millones También es verdad que aquel proyecto merecía mayor interés de los señores Representantes.

Pero de todos modos acuden los diputados que nunca faltan: Villalón, Rivero, Castellanos, Matías Rubio, Lino Marrero, Aguiar, Cruz, Bosch, Soto Izquierdo, Zaydín, Gil, Menció, Rey, Vito Candia, Pastor del Río, Urquiaga...

En la sesión de ayer no había muchos representantes en el hemiciclo cuando el Sr. Guás Inclán abrió la sesión.

Solo los habituales y algunos más

Después del acta y de la lectura de mensajes y comunicaciones, el señor Martín Mora pidió algunas aclaraciones al señor Gil sobre lo afirmado por éste en sesión anterior de que el Acueducto de Guanajay estaba bajo un monopolio irritante Dijo el señor Mora que las medidas adoptadas por el Ayuntamiento de Guanajay respecto del Acueducto habían merecido los aplausos del pueblo de allí.

El señor Gil respondió manifestando que los que manipulan el Acueducto de Guanajay habían alterado arbitrariamente las tarifas por concepto de plumas de agua, al extremo de que se le obligó al señor Gil a hacer un pozo conque atender las necesidades de su industria particular.

Todo esto provocó un largo debate que por fortuna quedó solucionado amigablemente.

El señor Prado hizo acusaciones concretas contra el Juez Correccional de Santiago de Cuba, porque había condenado a sesenta días de prisión, un honrado y digno comerciante de Banes, acusado de manera injusta por el **Ten Cent**, de un delito de hurto.

El señor Bravo Acosta agregó que ese juez era un hombre amoral y arbitrario, que acostumbra a condenar hombres dignos y exentos de culpabilidad.

Los señores Alberní y Rodríguez dicen que ellos tienen presentados proyectos de ley que resuelven esos casos, pero que ahora es necesario resolver la situación del comerciante de Banes.

Heliodoro Gil pregunta «¿Cómo se resolverá, por una amnistía?»

Se le dice que no. Entonces el doctor Rodríguez Ramírez aclara que su ley es de apelación contra las sentencias correccionales y que no tiene efecto retroactivo.

El señor Rey dice que en el caso de que las penas recaigan sobre personas de reconocida solvencia moral y no excedan las condenas de 60 días se pueden conmutar a razón de un peso por cada día de arresto, como multa.

Entonces el señor Pacheco (que nunca habla en la Cámara) se puso en pié y dijo que el Juez Correccional de Santiago es un funcionario equitativo y justo; y que si el comerciante de Banes había sido condenado, seguramente que lo merecía.

La sorda protesta que hay latente en la Cámara contra los jueces correccionales estalló de súbito y formó una algarabía que el Presidente Guás Inclán cortó en seco de un cantanillazo.

Los jueces iban a salir de oro y azul. Pero se evitó.

El señor Gil aconseja a los representantes orientales que solicitan del Presidente de la República el indulto del comerciante de Banes y se acuerda comenzar la legislación correccional en la semana próxima.

Puesto a discusión el articulado del Proyecto de Préstamo con garantía Pecuaria, se aprueba el artículo primero.

El señor Garriga pide que se compruebe el «quorum». Se pasa lista. Hay «quorum» y continúa la sesión.

Se aprueba una enmienda del señor Gil creando un Consulado en la ciudad libre de Dantzing.

Se aprueba también otra enmienda del señor Federico de la Cuesta, muy importante.

Por ella se prohibe que una misma marca de tabacos se fabrique a mano y a máquina. Y se prohibe así mismo fabricar tabacos a máquina de vitolas cuyo precio de venta sea superior a ciento diez pesos el millar.

Y al pedir el señor García Montes que se le apruebe un proyecto, falta el «quorum» y se suspende la sesión.

EN MEMORIA DEL DR. J. A. MALBERTI

Cúmplense hoy tres años de su muerte. Notas biográficas

LO QUE FUE LA VIDA DE ESE ILUSTRE CIUDADANO

Hoy se cumplen tres años del fallecimiento del ilustre alienista y eximio patriota doctor José A. Malberti, y justo es tributar un recuerdo a su memoria, por lo que tuvo de ejemplar su vida.

Nació el doctor Malberti en Baracoa y fué a hacer sus estudios a España, obteniendo su título de Médico en la Facultad de Medicina de Barcelona, tras el desarrollo de una tesis con la que alcanzó su primer triunfo académico.

Ya graduado volvió a Cuba para ejercer su profesión, pero empezó a ocuparse, arrastrado por sus sentimientos patrióticos, en la propaganda para hacer resurgir el movimiento separatista que cumbó en la manigua "guerra chiquita", a la que iba a incorporarse con el cargo de jefe de la Sanidad Militar cuando se vio perseguido por las autoridades y tuvo que emigrar a los Estados Unidos, aprovechando un barco de vela.

Terminado aquel movimiento de los inconformes con la Paz del Zanjón, regresó al país y logró entrar a formar parte del cuerpo facultativo del Hospital de Mazorra, del que fué luego Director, cargo este de que le separaron por sus actividades políticas, contrarias al régimen. Emigró otra vez, yendo a México, donde revalidó su título y a la par que ejercía la medicina continuó laborando por los ideales de la independencia. Allí se le eligió presidente del club patriótico Bartolomé Masó.

Terminada la guerra que puso fin a la dominación española en Cuba, volvió a la Habana y el gobierno interventor lo llamó a prestar sus servicios en la Junta Consultiva de Beneficencia; fué designado después concejal de nuestro Ayuntamiento, más tarde se le eligió representante a la Cámara y obtuvo la presidencia de ese cuerpo colegislador, y al cesar en el cargo legislativo lo nombraron Inspector General de Dementes.

En la Cámara desarrolló una labor fecunda y demostró excepcionales cualidades como parlamentario. Entre sus iniciativas más sobresalientes se cuentan las leyes por las cuales se crearon la Cátedra de enfermedades nerviosas y mentales en la Facultad de Medicina, y la actual Secretaría de Sanidad y Beneficencia, a la que por ese hecho ha quedado unido su nombre.

Perteneció el doctor Malberti al partido revolucionario, primero, y en la paz al republicano y, al disolverse éste por una combinación política, con la causa no estuvo conforme, se afilió al liberal. A sus a veces ruidosas y siempre provechosas actividades en ese sector, se unieron las que desarrolló en el periodismo combativo (fué fundador y director del diario "La Epoca"), y las que desplegó en el campo de la ciencia, especialmente en la rama de la psiquiatría.

Figuró en diversas corporaciones y procuró por todos los medios servir a la Patria y ser útil a la sociedad y a sus semejantes. Ultimamente, acaso decepcionado de la política y de la vida misma, se limitó a atender el sanatorio para enfermedades nerviosas y mentales que había establecido.

Sean estas líneas un merecido tributo a la memoria del notable ciudadano que se llamó José Angel Malberti y Delgado. El hecho de que a los tres años de su muerte le recuerden no sólo sus familiares e íntimos amigos, es una demostración de que algo hizo para que perdure su recuerdo, y lo es también de que quienes laboran por el bien público podrán recibir en vida ingratitudes, pero dejan un buen recuerdo.

LA CONSTRUCCION DE UN HOSPITAL

En la manzana cedida al efecto por el Vedado por el Presidente

Confirmada de modo adecuado la noticia que le hace el Presidente de la República al Gobierno Municipal de la Habana, del terreno necesario para la construcción del Hospital Municipal de la Infancia que proyecta el actual Alcalde doctor Miguel Mariano Gómez, ya el Jefe del Departamento de Fomento del Municipio, arquitecto señor Evelio Govantes, lo tiene todo dispuesto para que tanto antes comiencen los trabajos de edificación.

El edificio para este Hospital de la Infancia, se ejecutará por los contratistas señores Martínez y Rojas, en mejores postores en la subasta llevada a cabo oportunamente, de conformidad con el proyecto presentado al Alcalde por los señores Govantes y Cabarrocas.

El proyecto en cuestión, se concepta de superior belleza arquitectónica, al del Hospital Municipal de Maternidad que se termina en Línea y el Vedado.

En lo que respecta a la distribución interior del establecimiento, los referidos arquitectos han escuchado las indicaciones de los médicos, especialmente de los especialista en el tratamiento de enfermedades de niños, entre ellos, el doctor Arturo Sánchez Aballí.

El terreno para el Hospital de la Infancia es una «manzana» enclavada entre las calles de G, 27, 29 y F, y pertenecientes a los límites exteriores del Hospital Calixto García.

Los bomberos han procedido ya a la destrucción por medio del fuego, de las casetas de madera, de antigua construcción, que había en ese lugar. Hoy se procederá al replanteo de los planos, sobre el propio terreno, y las obras comenzará inmediatamente, pues el constructor debe de entregar el edificio terminado por completo, dentro de diez meses.

LOS VISITANTES DEL SECRETARIO DE HACIENDA

Para tratar asuntos particulares se entrevistó en la tarde de ayer con el Secretario de Hacienda, el conocido comerciante de esta plaza señor Francisco Mestre.

ASUNTOS POLITICOS

Para tratar asuntos particulares y políticos se entrevistaron en la tarde de ayer, indistintamente, los señores doctor Manuel de Vera Verdura, Senador por Matanzas y Juan Antonio Vázquez Bello, Gobernador de Santa Clara.

OTROS PROCESAMIENTOS

También se dictaron ayer estos procesamientos:

Rosa Valdés Ruibón y Víctor Barrabí Torres, por un delito privado, con 500 pesos cada uno.

DOS REPARTOS SIN AGUA EN MARIANAO

Los vecinos y propietarios se dirigen en queja a Gobernación

Una protesta justificada han dirigido los propietarios y vecinos de los repartos La Sierra y Almendares a la Secretaría de Gobernación, concebida en estos términos:

Sr. Secretario de Gobernación.

Ciudad.

Señor:

La Asociación de Propietarios y Vecinos de los repartos La Sierra y Almendares, en sesión celebrada el 26 del corriente, acordó dirigirse a usted en atento escrito, como tengo el honor de hacerlo, poniendo en su conocimiento que el servicio de agua en estas barriadas es sumamente deficiente, siendo frecuente que a diario, a horas diversas del día y de la noche, falte en absoluto, y como esto podría ser causa no solo de una epidemia, sino de una catástrofe en casos de incendio, interesa que por esa Secretaría se adopten las medidas que estimen oportunas en evitación de calamidades públicas.

Deseo significar a Ud. que esta irregularidad en el servicio de agua se ha actuado de manera evidente a partir del inicio de la protesta de los vecinos de estas barriadas contra la instalación de los metros contadores.

De Ud. respetuosamente. — Emilio Gómez, presidente.»

Estado del Tiempo

Nota del mediodía del Miércoles

Buen tiempo con alto barómetro sobre las Bahamas, Cuba, mitad oriental del Golfo, la Florida y Atlántico. En el resto de los Estados Unidos hay bajas presiones.

Pronóstico para el jueves. Buen tiempo. Subida de las temperaturas Vientos flojos a moderados del Nordeste al Sur.

Observatorio Nacional.

Correo Aéreo Internacional

El aeroplano correo número 810, llegó a Columbia, procedente de Miami, a las 9.55 a. m., conduciendo 18 sacos de correspondencia, que pesaban 986 libras, y un total de 27,970 artículos postales.

KRISHNAMURTI EN NUEVA YORK

NUEVA YORK, Marzo 5.—(AP)—Jeddu Krishnamurti, el más alto apóstol de la teosofía en el mundo entero, regresó hoy a Nueva York, en el Ile de France. Krishnamurti refiriéndose a la reciente disolución de la Orden de la Estrella, dijo que teme que esta se reproduzca subdividida en sectas, credos y grupos dogmáticos diversos, lo cual deplorará siempre.

Dr. A. Rosati

CIRUJANO DENTISTA

Extracciones sin dolor

Especialista en puentes fijos y movibles, sin ver oro.

Consultas: de 8 a. m. a 7 p. m. (Hora fija para el cliente que lo solicite)

O'Reilly 112 bajos Tlf. A-9422

LA RECLAMACION DE MR. HARRAH

El Tribunal de Arbitraje tomó ayer declaración al reclamante

En el día de ayer celebró sesión el Tribunal de Arbitraje que conoce de las reclamaciones establecidas por el señor Charle J. Harrah, sobre la demolición de un ferrocarril en la Playa de Marianao.

Estuvieron presentes los árbitros señores Walter F. Hawe y Luis Octavio Diviñó; los letrados doctor Enrique Hernández Cartaya, J. A. Metzger, Juan de Dios Romero y John A. Beck.

Actuó como Secretario del Tribunal el doctor Joaquín Pardo.

Sirvió de intérprete durante la sesión el doctor Rafael Martínez Ibor.

El Tribunal estuvo reunido desde las nueve de la mañana hasta las dos de la tarde, invirtiendo todo el tiempo en tomar declaración al reclamante, señor Harrah.

Hoy, a las nueve a. m., volverá a reunirse el Tribunal.

La Lluvia en la Rpca

Según los partes recibidos en la Secretaría de Comunicaciones de las distintas oficinas telegráficas de la República, ayer llovió en los siguientes términos:

Provincia de la Habana.— Poco en Arroyo Arenas, Arroyo Naranjo, Campamento de Columbia, Habana, La Salud, Mazorra, Vereda Nueva.

Provincia de Pinar del Río.— Poco en Guanajay y San Cristóbal.

Provincia de Matanzas.—No llovió en todo el término de la provincia.

Provincia de Santa Clara.— No se recibió el correspondiente parte.

Provincia de Camagüey.— Tampoco se recibió el parte correspondiente a la misma.

Provincia de Oriente.— Llovió mucho en Imías y La Maya. Poco en Baire y Cayo Mambí.

VARIOS PROCESADOS CON MOTIVO DEL FUEGO DE LA CALLE FABRICA

El Jugado realizó una inspección ocular en el edificio. La Compañía de Almacenes de Agua Dulce perdió $20.000

Fué ayer, a las ocho y media de la mañana, cuando el Juzgado de Instrucción de la Sección Quinta recibió, procedente del de la Tercera, las actuaciones del proceso instruído, a virtud del fuego habido en la madrugada del pasado día 3, en el edificio de la Compañía Financiera de Ventas y Almacenes S. A., sito en Fábrica y Crucero del Ferrocarril. Durante todo el día del martes, el doctor Pichardo no pudo actuar debido a no habérsele dado cuenta, y apenas tuvo en su poder la causa de referencia, comenzó a practicar diligencias, con su acostumbrado celo auxiliado por el Secretario señor Manuel V. García Bango y el Oficial señor Hilario Fernández Ramos.

UNA INSPECCION OCULAR

El primer paso del doctor Pichardo y su Secretario, fué el practicar una inspección ocular en el lugar de los hechos. Fueron cuatro las naves destruídas, teniendo su techumbre, que era de fibra de cemento, completamente hechas astillas y sus despojos mezclados en el piso con los artículos allí almacenado y pedazos de hierro, acero y otros metales. Esparcidas por el suelo, en confusión, veían se máquinas de escribir, básculas, romanas, máquinas contadoras, estantes, y sin número de objetos más completamente carbonizados y que hacían imposible el dar un paso.

INSTRUIDOS DE CARGOS

Fueron instruídos de cargos los señores Edward Gibson Harris, representante de la Compañía de Almacenes de Agua Dulce, S. A., el que manifestó que estimaba que dicha entidad, propietaria del edificio había sufrido una pérdida de veinte mil pesos. El señor Gibson solicitó y así se acordó, el unir a la causa el plano del edificio, que tiene una capacidad aproximada de mil setecientos metros; Carlo Góngora Gala Director de la Compañía Financiera de Ventas y Almacenes, S. A., vecino de Marianao 3, en la Víbora, quien manifestó desconocer el origen del siniestro y Ramón García Méndez, encargado de dichos almacenes, que se expresó en los mismos términos que el anterior. Ninguno de dichos señores estaba presente cuando ocurrió la conflagración e hicieron presente el que ni los almacenes ni el edificio estaban asegurados.

TRES DECLARACIONES

Después declararon los testigos señores Enrique Cobreiro, Vigilante número 1807, de la Octava Estación, el que, estando de posta allí vió el resplandor de las llamas, siendo avisado por Juan González Carmona procediendo en el acto a dar aviso a la Estación y prevenir a los vecinos del peligro, practicando la labor propia de su cargo; Juan González Méndez, vecino de Fábrica 13, sereno de los almacenes de Martín Gutiérrez, situados al fondo de los almacenes quemados y Benito Albear Sierra, vecino de Fábrica 2, sereno de los almacenes de Pelleyá y Compañía, situados al lado de aquellos. Ninguno de los tres vió persona alguna entrar o salir de las naves antes ni después de producido el incendio...

QUIENES SON DEPOSITANTES

Las mercancías allí depositadas eran de la propiedad de los señores José Manuel González y Antonio Dejú y del Canadian Bank of Commerce, ignorándose hasta ahora el valor real de aquellas. Se ignora igualmente si las mercancías referidas estaban aseguradas.

Hasta pasadas las ocho de la noche estuvo el Juzgado actuando en este proceso y continuará hoy practicando las diligencias propias para el esclarecimiento de los hechos.

PROCESADO EL BOMBERO SANZ

El doctor Pichardo dictó ayer auto, procesando, mediante fianza de 500 pesos al bombero Francisco Sanz González, por el delito de atentado a agente de la autoridad y lesiones, señalándole fianza de 500 pesos para poder gozar de libertad provisional. Se recordará que Sanz agredió al Capitán del Cuerpo Daniel de Miguel durante el incendio que nos ocupa, acusando a su jefe de haberlo agredido.

Alamac HOTEL

Broadway and 71st. Street. NEW YORK

Conocido y recomendado por las principales familias que visitan esta Metrópoli. Sirvientes de habla española, cocina ESPAÑOLA y AMERICANA.

CONGO ROOF Piso 2o. Comida, cena, baile, gran orquesta todas las noches.

Table de Hote y a la Carta. Habitaciones amplias y claras $4.00, para dos personas $6.00, por semanas $21.00 y $35.00.

Departamentos de sala y cuarto $8, por semanas $52.00.

Apartamentos de tres y cuatro habitaciones con su salón y dos baños, a precios de verano.

Busque a nuestro representante en la estación o en el muelle. Oficinas y Salón de Lectura del "DIARIO DE LA MARINA".

Oficinas del OPEN ROAD Agentes de Vapores.

HOTEL ESPLANADE West End Avenue y 74 Street Lujosos apartamentos con sus cocinitas. Precios de verano.

Antonio Agüero

Gerente Hispano.

Hotel Alamac

Cable: ALAMACOTEL

Broadway and 71st. Street. NEW YORK

M.E.C.D. 2016

DIARIO DE LA MARINA

FUNDADO EN 1832

Dirigido hasta 1919 por D. Nicolás Rivero y Muñiz

OFICINAS:

Habana, Prado 103. — New York, 516 Fifth Ave.

Editado por la Compañía DIARIO DE LA MARINA (S. A.) cuyo programa consiste "en la defensa de los intereses generales y permanentes de la Nación cubana, de los especiales de la colonia española establecida en la misma y de la unión y armonía entre los diversos elementos que conviven en el país.—Artículo 1o. de los Estatutos.

TELEFONOS:

Administración y Anuncios	A-5334
Dirección	A-4151
Redacción	A-0301
Quejas	M-8404
Rotograbado	M-6844
Imprenta	M-9665
Anuncios Clasificados y de	A-1014
Suscriptores	A-3333
Deportes	A-4732
Radio	M-7714

PRECIOS DE SUSCRIPCION:

HABANA		PROVINCIAS	
1 mes	$ 1.60	1 mes	$ 1.70
3 idem	" 4.80	3 idem	" 5.00
6 idem	" 9.00	6 idem	" 9.50
1 año	" 18.00	1 año	" 19.00

EXTRANJERO

1 año	$ 21.00
6 meses	" 11.00
3 meses	" 6.00

El Dia del Idioma en Nuestra América

LOS pueblos hispanos, especialmente los de la América del Sur, no desperdician oportunidades, antes bien las buscan, para exaltar lo que constituye su abolengo, porque tienen conciencia de lo que influye en la afirmación de la nacionalidad y su vigor, el mantenimiento de lo que por serles propio les caracteriza.

A eso responde España, donde se interpretan hoy con un sentido altamente político las luchas de nuestros pueblos por la independencia, mirando a nuestros héroes como suyos, hasta el punto de haber erigido en la capital del Reino un monumento a la gloria de Bolívar, y extrema de tal modo el cariño hacia las que fueron sus colonias, que otro monumento se alzará pronto en Madrid a Cuba, la última de las que formaron su magnífico Imperio.

En este torneo de hidalguía, que en el fondo puede obedecer, obedece ciertamente, a algo más que a sentimientos fraternales, y que ha de servirnos cuando menos para merecer más respetos y cosideraciones de otros pueblos al vernos espiritualmente unidos, da ahora Chile un paso muy simpático, digno de que se divulgue, porque si honra a ese país, ha de honrar también a todos los que secunden la iniciativa que de él parte.

La Academia Chilena, correspondiente a la Real Academia Española, acordó por unanimidad celebrar el 23 de Abril, aniversario de la muerte de Cervantes, una solemne sesión pública, en la que al propio tiempo que se glorifique la memoria del inmortal autor de "Don Quijote de la Mancha", se recuerde a las grandes figuras literarias y científicas de aquel pueblo, y acordó también enviar notas a las demás corporaciones hermanas de hispanoamérica, invitándolas a realizar actos análogos para consagrar esa fecha como el Día del Idioma en América.

Hermosa idea esta. Hermosa y trascendental, porque importa mucho a todos, pero especialmente a algunos de nuestros pueblos, no escatimar esfuerzos para la conservación del idioma. Sin avizorar el porvenir, la realidad que palpamos nos dice que más que un día determinado, así sea tan grande para las letras castellanas como el designado, debemos consagrar todos los de nuestra vida a velar por la preponderancia de la lengua en que hablamos e inculcar a nuestros descendientes que hagan lo mismo, llevándoles al convencimiento de que monta tanto defender el idioma, como defender la bandera.

No sabemos si habrá llegado a la Academia Cubana correspondiente a la Española, la invitación de la Chilena, pero háyala recibido o no nos parece que no debe perder tiempo en esperarla para organizar en la Habana algo similar a lo que se va a efectuar en Santiago y dejar instituído el Día del Idioma. Aunque por la proximidad de la fecha no se pueda preparar un programa tan magnífico como fuera de desear, conviene a la corporación aludida y a la vez al país, que no se deje pasar esta oportunidad, aplazando para otro año ese simbólico acto, llamado posiblemente a tener una gran trascendencia si todos le prestamos atención y nos disponemos a coadyuvar a su constante esplendor.

Acaso haya quienes piensen que con tener ya oficialmente instituído el Día de la Raza, basta. No; la iniciativa de la Academia Chilena, aunque responde al mismo alto fin, tiene una triple significación más determinada y corresponde secundarla exclusivamente a los hombres de letras. Con el Día de la Raza rendimos culto al Descubridor y a nuestra estirpe; con el Día del Idioma vamos a glorificar a la vez que al Príncipe de los ingenios españoles en la fecha de su muerte por estar en duda la de su feliz natalicio, a los máximos cultores de la sabiduría entre nosotros, y a fomentar así el amor hacia la lengua que debemos conservar como el mejor legado de la madre patria, para trasmitirla sin impurezas a las generaciones que nos sucedan.

El Día del Idioma puede servir para que el pueblo adquiera mayor conciencia del orgullo que debe sentir por la lengua en que reclamó su libertad y ofrezca reflexiva resistencia a todo lo que tienda a ir desplazándola insensiblemente, sin caer en apasionadas aversiones que pugnen con su cultura y hasta contra sus intereses.

Con verdadera simpatía acogemos la iniciativa de la Academia Chilena. ¿La acogerá de igual modo la Cubana correspondiente, como aquélla, a la Real Española, dando así señales de vida? Esperamos que lo manifieste y esperamos también que, caso de decidirse a instituir el Día del Idioma en América, no le falte el leal concurso de la Nacional de Artes y Letras ni de las demás corporaciones culturales.

Efemérides.-Marzo 6 de 1567

MATANZA DE AUSTRUWEEL

Para la llegada de Guillermo el Taciturno a Amberes, donde su presencia era muy necesaria, habían acudido a la ciudad numerosos protestantes, que estaban en una actitud provocativa y belicosa. Algunos calcularon en 40.000 el número de protestantes. Margarita de Parma, gobernadora entonces de los Países Bajos, no estaba de acuerdo con las concesiones que se había visto obligada a hacer a las congregaciones protestantes, y creyó el momento oportuno para comenzar a restringirlas. Negóse a permitir que los ministros de esta secta pudieran administrar el bautismo y el matrimonio, y encargó a los gobernadores de las provincias que la ayudaran a guardar el orden. Tenía a su disposición entonces varios regimientos en Amberes, cuyo mando confió a los realistas más destacados, demostrando así que estaba dispuesta a contestar a la fuerza. Las medidas adoptadas por el gobierno eran las mas a propósito para provocar la rebelión, y ésta no se hizo esperar.

Juan de Marnix, señor de Tolosa, uno de los más hábiles y exaltados compromisarios, reunió con suma facilidad una partida de 2.000 calvinistas furibundos, dispuestos a dejarse matar. Con esta tropa trató de hacerse dueño de la isla de Walcheren, pero no pudiendo lograr su propósito, acampó en un lugar llamado Austruweel, a dos kilómetros de Amberes, con la esperanza de conquistar la ciudad. Al tener noticias de aquel tumulto la regente mandó un regimiento escogido de valones con órdenes de dispersar a los revoltosos.

El 6 de marzo de 1567 se libró la batalla, que en realidad no fué tal, sino sencillamente una matanza, con cuyo nombre se le conoce. Los calvinistas de la ciudad, al enterarse, corrieron a socorrer a sus compañeros, pero encontraron las puertas de la ciudad cerradas por orden de Orange. Entonces los calvinistas del interior de la ciudad se reunieron en grupos amenazadores, pero Orange, con grave exposición de su persona salió escoltado a explicarles que las puertas se habían cerrado para evitar que las tropas de la reina acabaran con ellos también. Después de muchos trabajos Orange logró llegar a un acuerdo con los amotinados, pero sin que éstos pudieran vengar la matanza de Austruweel.

Giacomo Lauri-Volpi Quiere Cantar para los Públicos Hispanos

Desde Times Square. — Por ELENA DE LA TORRE

GIACOMO Lauri-Volpi, el más modesto de los cantantes de ópera, tal vez el que menos se precia de los halagos que le rinde el reconocimiento público de su arte, acaba de ser condecorado con la Legión de Honor, en Francia, que lucirá en su pecho junto a las varias condecoraciones y medallas que ya obstenta por méritos de guerra.

Porque Lauri-Volpi, el tenor-soldado, uno de los más legítimos orgullos del Metropolitan Opera House neoyorquino, ha luchado valeroso en la Guerra Mundial durante cuatro largos años.

Conocemos al tenor por hallarse casado con una bella española, nacida en Valencia, a la que adora; y de sus propios labios hemos escuchado en distintas ocasiones el relato de su vida.

Huérfano desde muy niño ingresó en Italia en un colegio interno, del que salió a los 16 años con el bachillerato terminado, pasando a la Universidad, donde terminó la carrera de abogado a los 19.

Al entrar Italia en la Guerra Mundial se reclutaban en las Universidades a los estudiantes más adelantados para que ingresaran en las Academias Militares y pudieran hallarse listos en el momento oportuno que la patria necesitase de ellos.

Entre los reclutados fué escogido Volpi, quien a los pocos meses, después de examinarse salió de teniente y fué enviado al campo de batalla.

Cuatro años interminables pasó destacado en la frontera, corriendo toda suerte de aventuras y calamidades y siendo ascendido a capitán en una terrorífica batalla donde quedaron muertos la mitad de los hombres que formaban su compañía, pero de la que salieron al fin victoriosos. El capitán Giacomo Lauri-Volpi llevaba entonces a sus órdenes como cabo de la compañía al que es hoy la primera figura de Italia: Benito Mussolini.

Apasionado por la música, en los descansos del combate, estudiaba por sí solo "La Favorita", cuya partitura le habían regalado. La vida de campaña se le hacía más llevadera con la ilusión del canto.

En 1919, al licenciarse, se enteró de que en el Teatro Constanza, de Roma, se iba a dar un concierto y se presentó a cantar vestido de Capitán del Ejército italiano.

Entre los asistentes se encontraba el célebre barítono Antonio Cotogni, uno de los más grandes cantantes de ópera conocidos, quien al ver a este muchacho pálido y enfermizo, como consecuencia de los cuatro años de guerra, y oírle cantar con extraordinario **realismo** el "Spirto Gentil" de "La Favorita", se impresionó tanto que le hizo ir a su casa y se convirtió desde aquel día en padre cariñoso y en maestro severísimo del artista.

Fué contratado en seguida en una compañía de ópera y como no sabía más obra que "La Favorita", la cantó 32 veces en una tournée de tres meses por toda Italia. Contratado después, en 1920, para el Liceo, de Barcelona, le anunciaron en los carteles como "un nuevo Gayarre resucitado".

—Yo no hablaba español —nos dice ahora Volpi, en un español tan correcto y bien pronunciado que parece el de un hijo de la vieja Castilla— pero al ver aquel público que se aglomeraba para verme, que me agasajaba, que me aplaudía delirante cada noche, me entregué por completo y desde aquel momento España ha sido y es la mitad de mi alma.

Se presentó más tarde en el Real de Madrid con "La Favorita", "Tosca" y "Rigoletto", habiendo hecho tres temporadas en España, tres en Buenos Aires y seis consecutivas en el Metropolitan de Nueva York, durante los ocho años que lleva de carrera.

En las dos últimas temporadas ha cantado en la Gran Opera de París y por primera vez ahora en Berlín con la compañía de la Scala de Milán, que en sesenta años no se había movido de Italia, llevando a Toscanini como director, quien pidió previamente un permiso al Metropolitan de Nueva York para poder incorporar a Lauri-Volpi a sus huestes.

La crítica de Berlín ha sido de apoyo unánime para el gran cantante. El más autorizado de los críticos, el del "Morgenpost", ha dicho, entre otras cosas:

"Volpi obtuvo un triunfo único hasta aquí. Fué como si asistiéramos al descubrimiento de un "Rigoletto", que por otra parte nos es familiar. Toscanini subió a insospechadas alturas por la manera magistral de dirigir la orquesta. Pero el triunfo de la noche fué, sin embargo, de Volpi, y hasta el mismo Toti del Monti tuvo que inclinarse ante el arte supremo del tenor".

Este es el Volpi artista de fascinadora personalidad. Del Volpi íntimo tendría mucho que contaros y no poco interesante.

Casado con una valenciana, también cantante notable, la señora María Rosa Aguilar, a la que de soltera han oído en la ópera los públicos de Madrid, de Barcelona, de Buenos Aires y de la Habana, Lauri-Volpi ha perdido espiritualmente su nacionalidad para convertirse en español.

GIACOMO LAURI-VOLPI

Conoció a la que hoy es su esposa en una de las temporadas del Colón, de Buenos Aires, que hicieron juntos; se casó con ella en Valencia y desde el día feliz de su matrimonio recorren el mundo sin separarse un solo instante.

Todo cuanto gana Volpi, que es mucho, va para su palacio de la huerta valenciana cuyo embellecimiento constituye la más cara ilusión del cantante, que sueña y vive con España y por España, y cuya más intensa contrariedad de artista fué en el pasado invierno el no haber podido tomar parte en la función celebrada en el Metropolitan a beneficio de la Ciudad Universitaria.

Nada que no sea español le interesa y no le importaría que no se publicara ni una sola línea referente a él en los periódicos de otra lengua. Pero en los periódicos hispanos sí: le halaga, le seduce, que se comente en ellos no ya sus valores de artista, sino su amor profundo por todo cuanto venga del abolengo hispano.

Y en la actualidad su mayor deseo, que tal vez se dé el gusto de satisfacer muy pronto, es el de cantar en la Habana, donde no lo hizo ya, a su paso por ella, por impedírselo el contrato que por entonces tenía con la empresa del Metropolitan.

Las anécdotas curiosas en su vida de artista son innumerables, pero no pretendemos sino relatar la última.

Se canta "El Trovador" en el Metropolitan. Eleonora (Rosa Ponselle) desenmascara en el jardín al trovador Mauricio (Lauri-Volpi). Las dos voces en el duo se elevan a las regiones del re natural, que generalmente se mantiene durante dos compases y a veces hasta tres. La Ponselle y Lauri-Volpi, rivalizando en el alarde, llegan juntos esta vez a los cinco y Volpi sigue hasta tres más para establecer un **record.** Hay más tarde, entre bastidores, un ataque de nervios de la Ponselle, lágrimas, denuestos y recriminaciones. El tenor apesadumbrado ante el pesar de su compañera promete no volver a repetir sus malas crianzas. La paz se hace y todo termina felizmente como en las comedias norteamericanas.

Tal es a grandes rasgos el tenor Lauri-Volpi, bueno, ingenuo, generoso, cuya mayor delicia consiste en cantar para los públicos hispanos, desde que su corazón se fundió con el de una española, bajo la luz dorada del sol de Valencia.

Cultivo de los Latifundios de la Europa Central

Por TIBURCIO CASTAÑEDA

NO puede negarse que las grandes extensiones de terrenos, las enormes fincas de Alemania y Austria, cultivadas tan solo en parte, antes de la Gran Guerra, llevaban consigo dos grandes inconvenientes que motivaban disgustos en los campesinos que vivían con estrecheces en sus proximidades. Era el uno la imposibilidad de realizar en ellas un cultivo intensivo que trajese a los dueños de esos latifundios un producto en relación con la extensión de la propiedad; y del otro, surgían las quejas de los pequeños terratenientes colindantes, que apenas podían obtener de la tierra tan reducida que cultivaban, un pedazo de pan de la sementera de trigo y patatas tan esquilmadas por el agotamiento de la productividad del suelo, falto de abonos.

¿Dudara alguien que esa situación no podía prevalecer dentro de las tendencias de los gobernantes actuales de Alemania y Cescoeslovaqua, por ejemplo, atentos a disminuir la pobreza y el consiguiente malestar que trajo la Guerra Mundial?

Añádase a esa tendencia a favorecer a las desatendidas por la suerte, el deseo de los Gobernantes actuales de hacer producir más a la tierra, ya por la satisfacción que diese al pequeño terrateniente el sustraerse a la pobreza, ya también porque esa extensión mayor de terreno, permitía al Gobierno gravarla, para obtener fondos con que pagar atenciones de la tremenda lucha.

Mientras subsistió la incertidumbre respecto de que cantidad de reparaciones habían de pagar Alemania y Hungría por ejemplo, por haber sido vencidos y Cescoeslavaquia, por haberse hecho independiente; pero una vez aprobada en las segundas Conferencias de La Haya las cantidades que había de pagar Alemania por haber sido vencida y Hungría según el plano de **los optantes,** ya se podían dedicar los Gobernantes de Cescoeslaquia, por ejemplo, vencedora, a ocuparse de la reforma del fundo, es decir, en cuanto a la propiedad de la tierra.

La llamada "Oficina de Tierras" ha comenzado la reforma, sabiamente, parcelando primero los bosques, antes que los latifundios cultivables.

Las enormes propiedades de los Príncipes de Schwarzenberg y Liechtenstein y de los Condes de Lobokowiz y Thunkinsky han mermado por su parcelación a fin de distribuirlas por la Nación entre pequeños cultivadores.

Antes de los acuerdos a que he aludido arriba, de la segunda Conferencia de La Haya sobre Reparaciones, se habían hecho, tan solo, tanteos; pero después la propiedad del Conde Liechtenstein se ha dividido del siguiente modo: el Gobierno de Checoeslovaquia dispone de dos terceras partes del total de latifundios, y el Conde se reserva para sí la tercera parte restante, o sean 100.000 acres de los 300.000 acres, de los cuales 200.000 han ido a los campesinos.

Todavía puede ostentar ese Príncipe, un enorme latifundio y se cree que la República de Cescoeslovaquia le hizo esa concesión, temiendo que pudiera utilizar su influencia principesca para llevar la cuestión ante el Tribunal Permanente de Justicia Internacional de La Haya.

UNA FINCA DE 75 MILLAS CUADRADAS

Cuando Checoeslovaquia formaba parte del Imperio Austriaco, se solía llamar a las propiedades del Príncipe de Schwarzenberg "El Reino de Scrwarzenberg", porque comprendían montañas, campos cultivables y bosques, conteniendo antiguos Castillos, labrando las tierras arables 7,000 campesinos.

Checoeslovaquia pensó al proclamar Massaryk la República, que había que satisfacer los deseos de los campesinos vencedores de tener un pedazo de tierra que habían ganado, al triunfar.

Tanto en Checoeslovaquia como en Rumanía, ese deseo se relacionaba estrechamente, con Hungría, que por haber sido vencida en la Gran Guerra, por seguir a Austria, tenía que sacrificarse; y esa victoria ha sido la que ha hecho propietarios a 50 millanes de campesinos que antes cultivaban la tierra para el dueño, en una extensión en cientos de miles de millas cuadradas.

¿Cómo indennizaban esas dos Naciones a los grandes terratenientes vencidos?

Por medio de impuestos sobre las tierras, los nuevos Gobiernos, se adueñaban de una parte de esas tierras, sin pago, sin compensación o tasándolas muy bajo.

En Cescoeslovaquia se pagaban las tierras expropiadas atendiéndose a los precios anteriores a la Gran Guerra, dando el mismo valor a la corona checoeslovaca que a la corona Austriaca en 1913, siendo así que la checoeslovaca no vale sino una sexta parte de la antigua corona austriaca.

Antes de la Gran Guerra las propiedades de Checoeslovaquia eran modelos de latifundios; así, por ejemplo, Bohemia pertenecía al dos por ciento de sus habitantes.

Serbia, cuya nobleza fué acuchillada por los turcos, era una nación de pequeños propietarios. En Rumanía la mitad de todo el territorio lo poseían 5,400 ricos propietarios; y la otra mitad un millón de agricultores. Hungría era y sigue siendo la nación de los grandes latifundios. Aun hoy, después de la reforma de las propiedades agrarias, 10,000 propietarios, tienen tanta tierra como 840.000 campesinos.

En Checoeslovaquia 2,700.000 acres han sido repartidos entre 233.000 familias.

En Rumanía el tanto por ciento de la tierra arable poseída por grandes propietarios ha sido reducida de 48 a 9 por ciento. Solo quedaban Turquía y Albania que siguiesen esa parcelación en las propiedades agrarias.

Kemal Bajá ha distribuído unos 25.000 acres, confiscados a algunos copspiradores contra él, entre familias que no tenían tierras propias.

De las reformas agrarias de Albania, me ocuparé otro día, porque son extensas.

Hay quienes critican esa entrega de tierras, por las naciones, a campesinos sin conocimientos de agricultura, como si fuese una tremenda equivocación, cuando en realidad el propio siervo de la gleba, ahora favorecido, era el mismo que ayudaba al **Señor** a levantar las cosechas; lo cual quiere decir que el cultivo no ha variado, después de la nueva repartición, pero se ha resuelto un poblema tan ingente al parecer, pero tan justa, de que sea recompensado el siervo de la gleba que luchó y venció en la guerra, y, sin embargo no se desposee al Gran Señor, sino que se le paga parte de su tierra y sigue siendo gran terrateniente.

El Nuevo Presidente de Colombia

Por LUIS C. SEPULVEDA

(Propiedad Literaria asugerada).— Prohibida la reproducción)

LOS mensajes cablegráficos de la capital colombiana dan cuenta de la elección del Dr. Enrique Olaya Herrera para el próximo período presidencial que empieza el día 7 de agosto del corriente año.

Hace apenas dos meses que tuve la oportunidad de entrevistar al Dr. Olaya Herrera en sus oficinas de la Legación Colombiana acreditada en Washington, a raíz de haber sido lanzada su candidatura por el partido liberal que hasta entonces se había mantenido al margen de la campaña presidencial. En aquella entrevista el Dr. Olaya Herrera me hizo la formal declaración de que sólo en el caso de que se consiguiera la formación de un bloque nacionalista, por encima de los intereses particulares de los partidos políticos, aceptaría que se lanzara su nombre como candidato a la primera magistratura del país. Colombia, en esos momentos, se hallaba en un período de desorientación, y tanto el conservatismo como el liberalismo sufrían crisis de hondos desacuerdos.

Dividido el partido conservador —que es el que ha tenido el poder desde 1886—y dividido también el liberalismo desde la muerte de su reorganizador y jefe General Benjamín Herrera, la República veía venir las elecciones presidenciales sin que surgiera un candidato de verdadera fuerza nacional. Sólo dos nombres, presentados por las facciones conservadoras, se hallaban en los tableros de las propagandas eleccionarias, el de Alfredo Vázquez Cobo y el de Guillermo Valencia. El primero, después de reconstruída su vida pública sobre las ruinas de un pasado poco grato al recuerdo nacional—su actuación en la dictadura efímera de Rafael Reyes—se presentaba como candidato de la facción progresista del partido conservador, y el segundo, famoso como poeta en todo el continente, se lanzaba de nuevo como candidato presidencial, aunque respaldado ahora por los clericales de su partido, los mismos que, en época no muy lejana, lo derrotaron de manera ruidosa al ver que el partido liberal le prestaba su apoyo.

El liberalismo, entre tanto, luchaba por consolidarse y continuaba sin candidato definido. Sólo a mediados de Diciembre último los dirigentes del partido lanzaron, casi como una sorpresa para el país, el nombre de Enrique Olaya Herrera.

Fué casi una sorpresa por el que el Ministro de Colombia en Washington, a lo largo de seis años se había mantenido alejado de la política militante, entregado por completo a sus labores diplomáticas ante el gobierno de los Estados Unidos. Contaba, en cambio, con su pasado prestigioso, con la base de sus actuaciones brillantes como parlamentario y como jefe del Gabinete colombiano, puesto al cual llegó cuando apenas tenía 29 años de edad.

La carrera de Olaya Herrera ha sido intensa y rápida. Cuando aún era un simple universitario, y en los momentos en que el entonces Presidente de la República, General Rafael Reyes desconocía la Constitución nacional y disolvía el Parlamento, el Dr. Olaya Herrera encabezó una comisión de estudiantes que fué al propio Palacio de San Carlos a exigirle al Dictador la renuncia. Reyes, atemorizado por la audacia de los universitarios que habían venido a despertar el sentimiento de libertad, huyó vergonzosamente dejando el país acéfalo por un período de treinta días durante los cuales todo el mundo ignoraba el paradero del Jefe del Ejecutivo. Reyes había marchado hacia la costa atlántica donde tomó un pasaje con rumbo a Inglaterra sin preocuparse más de la suerte de la República.

La figura de Olaya Herrera, mientras tanto, había adquirido un prestigio nacional que continuó en aumento con motivo de sus actuaciones en el nuevo partido de conciliación que surgió entonces denominado Unión Repúblicana. Ese partido necesitaba un órgano de opinión, un vocero autorizado, y Olaya Herrera fué el llamado a fundarlo y a dirigirlo. "la Gaceta Republicana" fué luego el escalón que llevó al joven político al Parlamento, primero como Representante y más tarde como Senador, y finalmente a la jefatura del Gabinete con que hizo su Gobierno el Dr. Carlos E. Restrepo, el más probo mandatario que ha tenido Colombia en los últimos cincuenta años.

Y hace poco más de un lustro cuando se puso a discusión en el Senado de Colombia el tratado con los Estados Unidos que venía a terminar el vengonzoso incidente de Panamá, fué Olaya Herrera el verbo de la República que tuvo el valor de imponerse al Chauvinismo y a la patriotería de camarillas que por más de veinte años venía retrasando la honorable solución de ese asunto que por igual manchaba el honor de Norteamérica y de Colombia. El tratado fué aprobado, y Olaya Herrera marchó a Washington con la cartera diplomática de su patria.

Sobre su programa político, tal y como me lo esbozó en la entrevista que me concedió el pasado Diciembre, ya escribí ampliamente por ser no un problema puramente local de Colombia, sino un postulado continental. Quiere Olaya Herrera ante todo y por sobre todo, hacer dentro de las posibilidades del honor nacional, una política de inteligencia con los Estados Unidos que son hoy por hoy los orientadores de la política mundial. Esto, que en Europa es una lógica aceptada unánimemente, en nuestra América sentimental es poco menos que un delito de lesa patria. Se nos ha enseñado desde el banco de la escuela hasta el poema trópicalista de las ediciones dominicales, a odiar a "los bárbaros del Norte". Poco a poco, empero, la evolución se ha venido efectuando, y es muy satisfactorio ver que ya en la República de Colombia se ha abierto el espíritu nacional a los grandes problemas de la cooperación continental eligiéndolo para la Presidencia de la República a Enrique Olaya Herrera, el primer estadista de ese país hoy día y uno de los primeros de la América Española.

Queda aún por ver la actitud del conservatismo ante la elección de un miembro del liberalismo para la primera Magistratura de la República. Ya en ocasión anterior y no muy lejana, cuando en 1922 se hizo la campaña presidencial entre Benjamín Herrera y Pedro Nel Ospina (liberal el primero y conservador el segundo) el candidato Herrera fué electo por una inmensa mayoría pero a la Presidencia sólo fué Ospina gracias a un notorio fraude electoral efectuado a la hora del escrutinio general. Y es famosa en la historia colombiana la frase que en esa época pronunció en el Parlamento un prominente jefe conservador cuando uno de los Senadores liberales denunciaba el frauda ante el país: "Su Excelencia—dijo el líder conservador colombiano—no debe de ser tan ingenuo que piense que vamos a perder con papelitos lo que conquistamos a balazos". Y para rematar la solemne sentencia, agregó con parsimonia: "El que escruta elige, Honorable Senador".

Ojalá que en esta ocasión no prive ese estupendo postulado de democracia—que desgraciadamente ha sido el mismo que ha informado a todas las democracias desde sus dorados comienzos hasta nuestros días—y si Olaya Herrera llega a la Presidencia de Colombia el resto del Continente podrá tener en él un ejemplo digno de que se le observe y se le imite.

Copyright 1930 by Pallas Features Syndicate.

BIBLIOGRAFIA

EL GATO SANSON (y otros cuentos), por Valerio Carrick. Editorial Juventud, S. A. Barcelona.

Este libro de Valerio Carrick, insigne pintor ruso, es uno los libros yerdaderamente valiosos; se escribió para los niños, y, sin embargo, los hombres tienen mucho que leer en él sin que su lectura les aburra o canse.

Como libro dedicado a la infancia es una maravilla, una perfección, puesto que se auna tan estrecha y firmemente la parte literaria con la gráfica que, como se dice en su prefacio, "sería difícil averiguar si Carrick escribió los cuentos para que sirviesen de simple comentario a sus dibujos o si éstos no son más que una sencilla ilustración de los cuentos".

El volumen, impreso con esmero y gusto, comprende un buen número de narraciones entretenidas y amenas, y en las cuales se destaca un fondo moral educativo y provechoso.

Por amplias y diversas razones, El Gato Sansón es un libro apropiadísimo para conformar el espíritu del niño, a la par que le deleita y le entretiene.

Valerio Carrick, con sus dibujos y su literatura, muestra de una manera evidente y fiel el cariño que la infancia le inspira, pues sin un gran amor a la niñez no hubiera sido posible conseguir un tan armónico conjunto ni una agrupación tan perfecta de elementos como los que de El Gato Sansón hacen un libro ejemplar y único.

M.E.C.D. 2016

HEMEROTECA MUNICIPAL MADRID

EL PROXIMO BOUT DE KID CHOCOLATE SERA CON AL RIDGEWAY

AL VASCO ISIDORO GASTANAGA LE RESULTA MUY DIFICIL ENCONTRAR SPARRINGS DEBIDO A LO DURO QUE ESTA PEGANDO

Lo que promueve un serio problema para su manager Musiú Dupré que no sabe qué hacerse por más que paga a razón de $5 por round a sus entrenadores. Mike McTigue asombró ayer a los 400 fanáticos de la Arena Polar con su extraordinaria maestría, no queriendo hacer gala de punch, que reserva para la noche del sábado cuando tropiece con el vasco

(Por GUILLERMO PI)

Isidoro Castañaga le está resultando a su manager Musiú Dupré y al mismo match maker en persona de la Compañía Cubana de Espectáculos, Don Luis Parga, un verdadero problema con su training, pero un problema enojoso en alto grado. El vasco es un hombre tan sumamente fuerte y además tan ágil y fogoso, que cuando se pone los guantes no encuentra sparring que lo soporte, los noquea a todos con una facilidad espantosa.

Y no es por falta de consejos, pues cuidado que se le advierte una y otra vez, que no pegue tan duro a los hombres que le sirven para entrenarse. En el Reparto Miramar y sus alrededores, donde se encuentra el campamento hispano, ha acabado en pocos días con todos los que se presentaron a subir con él al tablado, no importa lo que se les haya pagado por el trabajo. Ultimamente le quedaba el gigante Malibrán con el que estuvo haciendo training cuatro días, pero el gigante desertó debido a las tortas de Isidoro y no ha habido forma de hacerlo regresar, se fué para no volver... se fué sin decir adiós...

Musiú Dupré nos decía ayer en su castellano afrancesado lo siguiente:

«Yo le dicho a Isidorro cuá pa ser trini no nicesario pegar tan fuerté, cuá sujeté su mano derechá e también la iquierdé que pegá tan durro nadie le quier soportá, yo no estar loqué para subir al ring con Musiú Isidorro, cuá guardé su punch para el sabadó con McTigué, ya usted sabe Malibron no quierre hacer mas trainí con Isidorro pagándolé cinco dolarres por round...»

Y así es en efecto, el vasco se ha buscado la casa del odio con los sparrings debido a lo endemoniado que tiene el punch, y eso que, como es de suponer, en el training pega con grandes almohadones, que no son otra cosa los enormes guantes de dieciseis onzas No quedó otro recurso que traerlo para la Arena Polar, ya que por las alturas de Miramar no había quien se apareciera a hacer guantes con él. Y ayer hizo tres rounds, uno con un moreno camagüeyano de 180 libras a quien le viró la cabeza como diez veces y lo lanzó tres sobre la lona, el hombre se quitó los guantes y pidió a Pargas que le diera solamente el valor de un round cinco pesos, y que fuera otro el que se ganara los restantes. No estoy dispuesto — dijo el camagüeyano — a que ese animal me mate por ganarme unos pesos, ¡esas no son trompadas, son patadas de mulo cerrero! ¡que lo aguante un toro!

Lester Lara ocupó el lugar dejado vacante por el peso completo de Camagüey, el lector conocerá seguramente a Lester Lara, un boxeador de corta estatura pero muy sólido, muy resistente y que pega mucho y con gran fuerza. Los tres o cuatrocientos fanáticos que presenciaban el training en la Arena Polar, se dijeron, ahora sí vamos a ver a Isidoro pegar y recibir tortas, pero Lester estuvo bailando la calinga cada vez que el vasco le arriaba un tortazo, fuera de izquierda o derecha, y eso que se veía a Isidoro hacer todo lo posible por contenerse, pero él no podía evitar que al dejar ir una trompada hiciera retroceder a su sparring hasta las sogas. Lester se ganó diez pesos en dos rounds escupiendo la colorada sobre la lona.

Antes de hacer training Castañaga lo hizo el excampeón Mike McTigue, realizó seis rounds de guantes con boxeadores de pesos distintos y gustó tanto como el día anterior. El irlandés no hizo gala de su punch, aun que todos sabemos que tiene una botella de cloroformo en cada mano. Se dedicó a un ejercicio científico le guantes y no hubo quien no exclamara que era una maravilla, como en realidad se necesita ser para ganar la faja mundial del peso semicompleto y sostenerla durante dos años peleando con hombres de mucho más peso, sin respetar tamaño ni cartel.

Vicente Cerdán, Frank Cruz y otros pugilistas de los que integran el gran programa del sábado, subieron al ring y estuvieron haciendo training hasta las seis y media de la tarde, un training efectivo que entusiasma grandemente al público que lo presencia y da una idea de lo que en realidad es y significa cada boxeador. Esta tarde desde las cuatro en adelante se efectuará la misma labor de ayer, comenzando por Mike McTigue, Isidoro Castañaga, Cerdán, etc., etc.

En las oficinas de la Compañía Cubana de Espectáculos, Manzana de Gómez 202, se están vendiendo los tickets de entrada como si fuera pan acabado de salir del horno, el entusiasmo por ver este match, propio de Madison Square Garden, no tiene límites, la hermosa Arena Polar va a resultar extremadamente pequeña para contener la cantidad de público que va a entrar por sus puertas el sábado. Para informes llámese al teléfono A-9373.

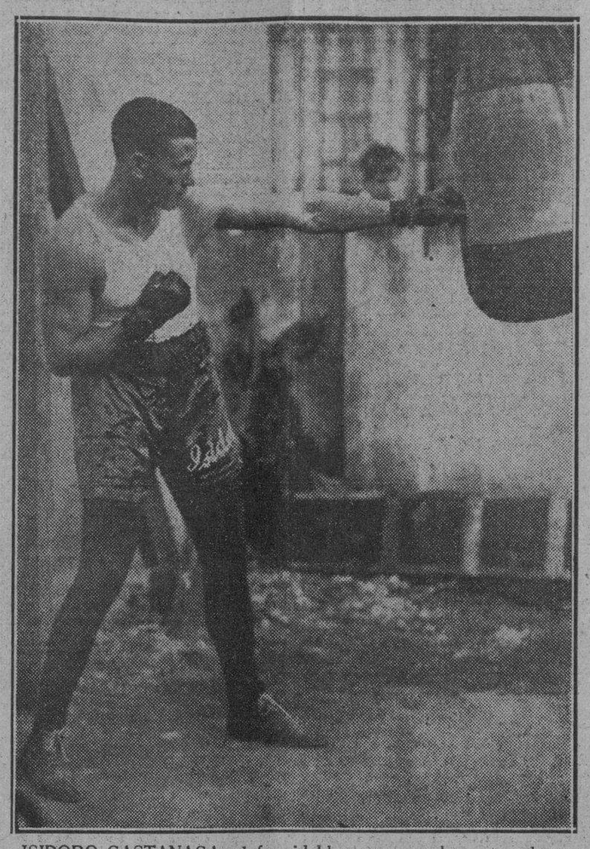

ISIDORO GASTANAGA, el formidable vasco que ha noqueado a todos sus sparrings, se le ve en esta foto pegándole al saco de arena que le resiste sin caerse a la lona sus golpes de izquierda y derecha. El sábado peleará con el excampeón mundial del peso completo ligero, Mike McTigue, que ha abandonado su invernada en Miami para venir a la Habana a batirse con Isidoro en la pelea oficial marcada a diez rounds.

Los Inter - Colegiales Celebrarán el Sábado Un nuevo Track Meet

En él tomarán parte atletas de tres entidades distintas

El próximo sábado en el Stadium de la Universidad de la Habana se efectuará el field day libre intercolegial(en el que tomarán parte representantes de los colegios La Progresiva, de Cárdenas, Presbiteriano, de Güines e Instituto de la Habana.

Algunos atletas de los que compiten en este field day son mayores de 18 años, por lo que no pudieron tomar parte en el pasado field day de la Liga, siendo ésta la oportunidad que tendrán de lucir sus habilidades ante el público.

Indudablemente que el interés de partidarismo no podrá demostrarse en este field day donde es seguro desde ahora el triunfo del Instituto de la Habana, pero sin embargo en algunos eventos, la Progresiva y el Colegio Presbiteriano de Güines darán una reñida lucha.

En los saltos, Güines sobre todo se hará sentir, y no sería raro ver cómo audaces estrellas caen bajo el empuje arrollador de los nuevos pinos de la vida del Mayabeque.

Los cardenenses, que trajeron un ganador en el field day pasado en el hombre de los 800 metros, pero que perdió por su afán de inspeccionar la pista detrás de él, traen para este field day un corredor de 800 y 1,500 que está reputado como de lo mejor que hay en el interior de la República, confiando los cardenenses en quemarle el cuento a Philadelphia Fifico.

La entrada para este field day será a base de 20 centavos el pase personal, siendo imposible el pedir algo más bajo. No se efectuarán eliminatorias, sino que todos los competidores correrán en el mismo día.

A pesar de esto, el comisionado señor Sergio Varona, confía en repetir la hazaña del sábado pasado y terminar el field day en menos de dos horas.

Ecuatorial "Tritwist"
Ultimas creaciones.
Almacén de Paños
Sobrinos de Nazábal
Muralla 70.

EN LOS CAMPOS DE TRAINING

—Dos caras nuevas en el team de los Yankees.
—Jackie May, el zurdo, firmó ya con el Cinci.

Las últimas noticias de los campos de entrenamiento son las siguientes:

Según un anuncio hecho ayer por Bob Shawkey, los Yankees llevarán este año dos caras nuevas en su line up. Estos dos nuevos players serán Dusty Cook y Benny Champman, que desempeñarán el left field y la tercera base respectivamente en sustitución de Bob Meusel y Gene Robertson.

Gehrig, Lazzeri, Koenig, Ruth, Dickey y Combs serán los otros regulares del New York.

Los últimos rebeldes que tenían los gigantes en sus filas están «entrando por el aro». Ayer firmaron Travis Jackson, short stop y Larry Benton, pitcher, habiendo telegrafiado ambos que reportarán hoy jueves por la mañana.

Ayer firmó su contrato de 1930 el pitcher zurdo Jackie May, de los Reds de Cincinnati. Ahora el team cuenta con doce pitchers en sus campos de Orlando. Los únicos players que se mantienen ausentes son George Kelly, inicialista; Earl Webb, y Boh Meusel, outfielder; y Johnny Gooch, catcher.

Gracias a las demostraciones que ha hecho Elias Funk en los campos de training, Bucky Harris manager del team, está la mar de entusiasmado y ha declarado que los Tigres presentarán este año el mejor trío de outfielders de la Liga Americana. En el conjunto figurarán Funk, Roy Johnson, Harry Rice y Jonny Stone, todos admirables corredores, bateadores y fildeadores.

En las prácticas de hitting celebradas ayer por el Cincinnati Reds, Heilmann dió magníficos batazos, como indicando que este año piensa acabar con los pitchers de la Liga Nacional. También batearon en forma Harry Riconda Chales Dressen, Stripp y Cucinello, que luchan por el tercer saco del team.

Tratando de ayudar a un asilo de ancianos, Babe Ruth, famoso jugador de pelota de los Yankees, firmó ayer mil pelotas para ser vendidas como souvenirs en una fiesta benéfica que se efectuará en Omaha.

Explicando las ausencias de Willie Kamm, Alex Meltzer, Smead Jolly y Art Shires en el campo de training del team, Donie Bush, manager del Chicago Americano ha dicho que Kamm pedía dinero extra por actuar como capitán del team, así como un aumento de mil pesos en su sueldo de 1929. Meltzer quiere también más dinero, lo mismo que Shires. Jolly, en cambio, tiene a su señora muy enferma en California.

El presidente de los Piratas anunció ayer haber contratado los servicios del outfielder Roy Freizer, que jugó el año pasado con el club Oakland, habiendo realizado una magnífica demostración.

Los Browns de St. Luis empezaron a practicar ayer al infield que llevará el team durante la season de 1930, habiendo figurado Lun Blue en la inicial, Melillo en la intermedia, Smmy Hale, en la antesala y un novato en el short en lugar de Kress, que no ha querido firmar todavía su contrato.

Los Cardenales por su parte están practicando con Bottomley en la inicial, Andy High en tercera, Gelbert en el short y Sparky Adams en la intermedia en vista de que Frankie Frinsch no ha reportado todavía.

Chuck Klein, outfielder, es ahora el único regular rebelde de los Phillies. El manager Burt Shotton recibió ayer el contrato firmado de Lefty O.Dolul y el del infielder Whitney, y sólo necesita ahora el de Klein que espera recibir el domingo, para completar su conjunto regular de la próxima temporada.

Kid Chocolate se Fué de Cacería Con la Persona de Benny Hall que Resultó Para él una Mansa Paloma

En el noveno round fué cuando se advirtió en el Negrito del Cerro pegar con intenciones de buscar el knock-out, pero la experiencia de su contrario lo evitó. El Kid pudo haberse amarrado una mano

RELAMPAGO SAGUERO LE GANO POR K. O. A BEN SPIVEY

TAMPA, Fla., Marzo 4. (AP.)—Mil quinientos espectadores se reunieron hoy en el antiguo terreno de pelota de los Senadores de Washington para presenciar la primera aparición del famoso pugilista cubano Kid Chocolate, quien obtuvo una facilísima decisión sobre el negro de St. Luis, Benny Hall, en la pelea a diez rounds que ambos celebraron aquí.

Numerosos jugadores del Detroit Tigers, que se encuentran realizando aquí sus prácticas primaverales fueron testigos del éxito alcanzado por el formidable Chocolate, quien superó a Hall en todos los rounds de la pelea, a pesar de no haber empleado con frecuencia su mano derecha.

Puede decirse, que el Kid no quiso noquear a Hall, pues varias veces lo tuvo al borde del knock out, y en vez de conectar el golpe decisivo, le dió tiempo para reponerse, limitándose a entusiasmar a la concurrencia con su excelente juego de pies.

En varios rounds de la pelea el público clifló a los contendientes pidiéndoles más acción, pero Chocolate parecía resuelto a no ganar por knock out y siguió su actitud del primer round, esto es, atacando fieramente para retirarse después, hasta que se terminó el bout.

El referee George Parra le levantó la mano al Kid tan pronto como el gongo dió término al combate, como una indicación de que no tenía la menor duda respecto al triunfador.

En los preliminares celebrados, Ed Brown, de 112 libras y cuarto venció por decisión a Baby Chino, ambos de Tampa, en seis rounds.

Tomás Barredo, de Cuba, derrotó a Gil Rojas, de Cuba, en otro bout a seis rounds. Ambos pesaron 117 libras y media.

Young Joe Miller, de 121 libras, entabló con Johnny Gómez, de España, y 120 libras en otro preliminar a cuatro rounds, y Baby Manuel, de Tampa, venció en el semi-final a Battling Tito, en cuatro rounds.

EL BOUT ROUND POR ROUND

Primer round: Kid Chocolate, perfectamente peinado, sube al ring y es recibido con una cerrada ovación por los fanáticos. Seguidamente lo hace Benny Hall e instantes después comienza la pelea.

El Kid empieza pegando una fuerte izquierda al cuerpo de su rival y éste retrocede un poco para evitar que el castigo sea fuerte. En nuevas acometidas del Kid, Hall se mantiene a la defensiva y consigue salvarse de algunos golpes consistentes. Chocolate pelea todo el round haciendo uso de su izquierda y realiza distintos juegos de pies para entusiasmar a los fanáticos. El público, sin embargo, pidió más acción a los pugilistas, gritándoles al terminarse el round.

Segundo round: Benny Hall inicia este round tratando de conectar al Kid con rápidos golpes al cuerpo, pero el cubano, después de burlar hábilmente el ataque, danza alrededor del sanluiseño, haciéndole pifiar constantemente en sus acometidas. En los pocos golpes que dirigió en el round Chocolate utilizó solamente su izquierda, como si no quisiera acabar rápidamente con Hall.

Tercer round: En los primeros segundos del round, Chocolate bloquea perfectamente los pocos golpes efectivos que le ha dirigido Hall y contesta en cambió con fuertes golpes de derecha e izquierda al cuerpo de su rival. El Kid no parecía muy dispuesto a noquearlo y se contentaba con superarlo en los cambios de golpes y en la exhibición de sus juegos de pies. Chocolate empleó en este round frecuentes golpes cortos a la cabeza, y conectaba tres golpes por cada uno que lograba Hall. Finalizando el round, la acción era demasiado lenta y el público chifló a los dos pugilistas.

Cuarto round: Al iniciarse el cuarto round Hall salió de su esquina completamente enfurecido, tratando de hacer algo notable frente al Kid, pero el cubano lo recibió sonriendo y le hizo ver la realidad de las cosas, conectándole fuertes golpes en todas partes del cuerpo. Chocolate empleó mucho en este round su mano izquierda, a fin de hacer quedar bien a su manager, cuando anunció hace poco tiempo que suspendía la pelea con Ridgeway por tener su mano derecha lesionada. Después de un largo clinch, en el que Chocolate pegó cuanto quiso y como quiso, el Kid se colocó a la defensiva, dándole la oportunidad a Hall de que saliese del peligro. Hall sangraba por la nariz al terminarse este round.

Round quinto: Este round fué fácil para el cubano. Benny Hall trató varias veces de conectarle con izquierdas y derechas al cuerpo, pero el Kid, después de bloquearle admirablemente sus golpes, le dirigió fuertes derechas a la cabeza. Finalizando el round, Hall tomó una actitud amenazadora y siguió a Chocolate por el ring tratando de conectarle, pero el Kid se limitó a sonreir, simplemente, para pegarle después con izquierda a la cabeza.

Sexto Round: Otro round fácil para el Kid. En él, el cubano pegó a Hall como quiso y le hizo sangrar duramente por la nariz y por la boca. A mediados del round los dos fueron a un clinch y Hall castigó algo al Kid con golpes cortos al cuerpo, pero Chocolate, lejos de retroceder siguió atacando y por poco se apunta un nuevo knock out cuando conectó un sólido golpe que sorprendió a Benny fuera de balance.

Séptimo round: Chocolate siguió burlándose de Hall, al extremo de que a pesar de encontrarse en el séptimo round, todavía no había perdido las líneas de su peinado. A la mitad del round, Chocolate pegó a Hall con una sola mano mientras divertía al público con la otra. Después de eso atacó con fuerza a Hall y como consecuencia, el negro de St. Luis volvió a sangrar por la nariz y por la boca. A juzgar por la actitud del Kid, su intención no era noquear a Hall en este bopt.

Octavo round: Hall salió de su esquina tratando de ofrecer resistencia, pero Chocolate volvió a castigarle y a sonreir. El público pidió entonces el knock out y Chocolate, peleando en forma por primera vez en el combate, dirigió un fuerte ataque a su rival que por poco lo pone horizontal en el centro del ring. Hall huyó por todo el cuadrilátero para evitar el knock out y cada vez que Chocolate le atacaba buscaba el clinch como salvación.

Noveno round: Víctima de la izquierda del cubano, quien ha tenido en este match una buena práctica para esa mano, Benny Hall parecía completamente mareado al iniciarse el round, sin embargo, su experiencia en el ring le ayudó a permanecer en pie y como consecuencia, Chocolate no pudo apuntarse el knock out que buscó varias veces en este round. El Kid tuvo que contentarse con volver a ganar otro round fácilmente, conectando cuantos golpes quiso al cuerpo y a la cabeza de Hall.

Décimo round: El último round de la pelea fué una reproducción exata de los anteriores. Benny Hall huyó por todo el ring y buscó cuantos clinches fueron necesarios para evitar el knock out, y Chocolate, sonriendo constantemente, seguro de su éxito, le golpeó tanto como quiso, apuntándose el triunfo por una franca decisión.

Al terminarse la pelea, el refere levantó enseguida la mano del cubano, como demostrando que no había duda respecto al vencedor del bout.

Después de la pelea principal se dió un bout entre Relámpago Sagüero, célebre walter weight de Camagüey, Cuba y Ben Spivey, de Miami, Fla., habiendo ganado el cubano por knock out en el cuarto round del encuentro.

Sagüero tumbó varias veces a Spivey antes de noquearlo, habiendo dirigido casi todo su ataque al cuerpo de su rival. Relámpago pesó 144 libras luciendo en envidiable forma. Spivey pesó 148 y fué salvado por la campana en los dos primeros rounds.

TAMPA, FLA., Marzo 4. (AP.)—Como consecuencia al contínuo uso que hizo de su izquierda, tratando de noquear a su rival después del séptimo round de la pelea, Kid Chocolate se encuentra ahora con las dos manos lesionadas, y en vista de esto, su manager Pincho Gutiérrez ha decidido cancelar la pelea que tenía anunciada para el próximo día 10 en Toronto. Pincho tiene verdadero interés en presentar a Chocolate en su mejor forma en la pelea que celebrará el día 21 contra Al Ridgeway, y por este motivo quiere darle todo el descanso que sea necesario a fin de que pueda reponerse de las manos.

El Kid peleó hoy como quiso y le ganó todos los rounds con facilidad a Hall. Varias veces el negro de St. Luis trató de hacerle daño con golpes cortos al cuerpo, pero el Kid le dió una lección de boxeo huyendo con verdadera habilidad de su ataque sin recibir un sólo golpe de consideración.

Después de la pelea, Pincho Gutiérrez hizo las siguientes declaraciones a la Prensa Asociada:

«De no haber sido por las lesiones que tenía en ambas manos, el Kid hubiese noqueado a Hall en menos de cinco rounds. Pero su mano derecha estuvo completamente nula en la pelea, y por este motivo Hall puede considerarse satisfecho de haberle durado los diez rounds al Kid. Chocolate lamenta mucho no haber podido complacer a los fanáticos cubanos que vinieron a verle en acción, pero sus manos no estaban en disposición de conectar golpes efectivos como en otras ocasiones. Ahora el Kid descansará convenientemente y se pondrá en su mejor forma para el match que celebrará el 21 con Al Ridgeway.

Se Ha Malogrado el Match de Walker y el Campeón Europeo

Ambos estaban señalados para pelear el día 24 de marzo, en opción a la faja

NEW YORK, marzo 5, AP. Una negativa de Jack Kearns, que rechazó el tanto por ciento que se le ofrecía, ha hecho imposible la celebración de un bout entre Mickey Walker, campeón mundial de los pesos medianos y Rene Devos, campeón europeo, los cuales estaban señalados para competir el próximo día 24 de marzo en un bout a discusión del título de Walker con fines benéficos.

En vista del fracaso del bout, los promotores tienen ahora la intención de presentar a Johnny Risko y Victorio Cámpolo, en el Madison Square Garden, a fin de solucionar definitivamente la supremacía de uno de los dos. Cámpolo y Risko, como ustedes recordarán ofrecieron hace poco una pelea muy pareja en Miami que fué declarada tabla por los jueces, en contra de la opinión de muchos que concedían el triunfo al ex-panadero de Cleveland.

Al Singer, light weight newyorkino, firmó hoy un contrato para enfrentarse con Ignacio Fernández, de las Filipinas, en un match a diez rounds que tendrá lugar el día 28 en el Madison Square Garden. Este match es de revancha, pues en Mayo de 1929 ambos pelearon y Fernández ganó por knock out en el tercer round.

LLEGARON LOS TERRIBLES COSACOS DEL COR. KLUS Y EL DOMINGO HARAN SU PRESENTACION EN ALMENDARES

Nadie en el mundo entero puede dar la sensación ante un público al que agrade los platos fuertes como este troupé de jinetes que comanda el valiente coronel Klus, llegada a nuestra capital en el día de ayer. Los Cosacos de la Muerte, lo que resta de esa fantástica caballería que se batió en mil combates por su patria y su Czar, en la guerra europea, que tantos éxitos ha logrado donde quiera que ha hecho su aparición luego de hecha la paz que ha servido para más de un motivo cinegráfico a la famosa Metro Goldwyn, se presentarán por primera vez ante el público de la Habana el próximo domingo en Almendares Park.

Estos cosacos hacen cosas verdaderamente sorprendentes sobre sus briosos corceles del Cáucaso, caballos indómitos que sólo obedecen a jinetes casi tan salvajes como ellos, que cuecen la carne que se han de comer sobre el lomo del animal bajo la presión de la silla que montan. El cosaco es el tipo del guerrero primitivo cuya vida es el pelear, de ahí que sus ejercicios sean tan sensacionales, demostraciones de acciones guerreras a su modo, nunca vistas por nuestro pueblo.

Acompaña a estos intrépidos montadores un pequeño hijo del coronel Klus, George, quien supera, si es posible, a los más atrevidos jinetes de su grupo. George ha lanzado un reto al célebre Tom Mix y a los cowboys americanos para saber quién es quien sobre un caballo, tal es la confianza que tiene el maravilloso chiquillo en sus habilidades caballísticas.

Una de las exhibiciones de mayor mérito de la troupé del coronel Klus es sin duda el sensacional juego de foot ball, que en este caso debe llamarse "horse ball", que llevan a efecto con sin igual maestría, sin contar los lances de escaramuzas, de ataque y repliegue llevándose los heridos sobre el arnés de la cabalgadura a todo galope.

Hoy acudirán ante la estatua del Titán de Bronce a depositar una corona de flores como homenaje a la gran figura cubana que pasó su vida a caballo combatiendo por la libertad de esta tierra. Luego de dejar las flores ante Maceo se dirigirán al Ayuntamiento a realizar una visita de cortesía al alcalde y más tarde recorrerán las redacciones de los periódicos.

ASOCIAC. DE DEPENDIENTES

AVISO

A los «boxeadores» que el Domingo día 23 de Marzo, a las 9 de la noche, comienza la serie entre Palatino vs. Detallistas, en el ring de la Nueva Fábrica de Hielo.

Se avisa por este medio a los señores boxeadores del Dependientes para que concurran a las prácticas todos los días de 5 a 7 p. m., y los lunes, miércoles y viernes a las 9 y media de la noche. El Domingo próximo a las 10 de la mañana prácticas de boxeo.

(F.) José Catá,
Presidente de Boxeo.

JACK DEMPSEY FIRMO A EARL MASTRO PARA QUE PELEE CON F. LABARBA

CHICAGO, marzo 4. AP.— Jack Dempsey, actuando de promotor, firmó hoy a Earl Mastro, feather weight de Chicago, para colocarlo en un bout a diez rounds contra Fidel La Barba, de los Angeles. El encuentro se efectuará en el Chicago Coliseum, el 21 de marzo, y el ganador se enfrentará con Kid Chocolate, la maravilla cubana, en uno de los matches más importantes del verano. Dempsey tiene ya firmado a Chocolate.

YA ADOLFO LUQUE LANZO LAS PRIMERAS PELOTAS CON LOS DE BROOKLYN

CLEARWATER, Fla., marzo 4. AP.—La presencia de Adolfo Luque y Alfonso López en las filas del Brooklyn Dodgers darán a los Robins la oportunidad de presentar este año una batería que sabrá entenderse perfectamente, sin necesidad de signos, y sin que los jugadores contrarios puedan darse cuenta de las bolas que están combinando. Al propio tiempo, Luque y su compañero podrán decirle horrores al umpire, sobre el conteo que les hagan, sin que puedan ser sacados del terreno.

Luque llegó ayer al campo de training y lucía más grueso que de costumbre. Hoy, sin embargo, al lanzar las primeras pelotas demostró poseer todavía la velocidad que le hizo famoso con los Reds.

Ray Moss, todavía sin firmar, y Jim Faoulkner se incorporaron hoy al team.

MCMAHON SE INTERPONE ENTRE MAX SCHMELING Y SU BOUT CON SHARKEY

NUEVA YORK, marzo 4 (A. P.) — La fácil pluma de Herr Buelow, el apoderado depuesto de Max Schmelling, se interpone una vez más entre la pelea proyectada por el Madison Square Garden y con Jack Sharkey como contendiente principal y el As alemán.

Jess Mc Mahon, promotor neoyorquino, ha cablegrafiado hoy a Schmelling en la forma siguiente:

Ruégole tome nota de que en caso decida usted regresar a América, esperará que usted honre el contrato firmado conmigo el 11 de febrero de 1929, según el cual usted se compromete a pelear para mi público antes de entrar en arreglo con ningún otro promotor en América. No es mi deseo insistir en el adversario. La selección del adversario la dejo a la aprobación de la Comisión Atlética neoyorquina, de la prensa y del público.

Mc Mahon ha declarado que el contrato de Schmelling con él, como concertador de desafíos de la Ebbets Field Corporation, data de fecha anterior a los contratos vendidos por Humberto Fugazy a la Madison Square Garden Corporation, y que si Schmelling desea evadir tal contrato, irá ante los Tribunales para hacer valer sus derechos.

Las conjeturas sobre el posible adversario de Schmelling son muchas, pero se cree que Tuffy Griffiths, Jim Maloney, o Paulino Uzcudun podrían ser satisfactorios a la Comisión y al público.

1832 1932

Primer Centenario
del
DIARIO DE LA MARINA

EXTRAORDINARIA OFERTA A LOS SUSCRIPTORES

HAGA usted un pequeño esfuerzo por el DIARIO DE LA MARINA y el DIARIO DE LA MARINA hará un gran esfuerzo por usted.

COMO hemos anunciado, el DIARIO DE LA MARINA comienza a prepararse para celebrar, con el mayor esplendor posible, el PRIMER CENTENARIO de su vida periodística; celebración cuya finalidad está inspirada en un ardiente deseo de que sean nuestros suscriptores—la columna más sólida de nuestra prosperidad y de nuestro engrandecimiento—los que disfruten de ella en primer término.

PARA realizar tal propósito, necesitamos, una vez más, de la valiosa cooperación de todos nuestros suscriptores; y a obtenerla tiende esta oferta Y LAS SUCESIVAS QUE HAREMOS, conforme a nuestra promesa de que

1930
será el Año del Suscriptor del
DIARIO DE LA MARINA

QUERIENDO establecer en Cuba un sistema análogo al que siguen los más importantes periódicos de suscripción en Inglaterra y en los Estados Unidos; y, no obstante el alto costo que esto representa para nosotros, hemos resuelto, en preparación de nuestros festejos para celebrar el PRIMER CENTENARIO del DIARIO DE LA MARINA, hacer nuestros suscriptores la siguiente y jamás igualada

OFERTA

HASTA nuevo aviso en contrario, todo suscriptor del DIARIO DE LA MARINA que nos aporte una nueva suscripción anual cuyo pago puede hacerse por meses, trimestres, semestres o año, de acuerdo con la tarifa que al dorso publicamos, recibirá al mismo precio que hoy abona por nuestra suscripción, además del DIARIO DE LA MARINA, las siguientes revistas, conforme al PLAN que escoja, las que le serán enviadas gratuitamente con nuestro periódico.

Plan Número Uno:

Una revista semanal a escoger entre
CARTELES
y
BOHEMIA
y la gran revista mensual, motivo de orgullo para Cuba y para la Prensa Ilustrada de la América Hispana,
SOCIAL

Plan Número Dos:

Una revista semanal humorística, a escoger entre
LA SEMANA,
KARIKATO,
CRITICA y
POLITICA COMICA
Una revista semanal gráfica, a escoger entre
CARTELES
y
BOHEMIA; y
la revista de más profusa circulación en Hispano-América, editada en New York,
CINE MUNDIAL

ESTA oferta alcanza también al nuevo suscriptor aportado por el suscriptor antiguo; esto es, el suscriptor nuevo recibirá, con el DIARIO DE LA MARINA, las revistas que escoja, entre las mencionadas antes, con toda regularidad y sin gasto extra para él.

El precio, repetimos, de este extraordinario servicio de publicaciones será el mismo actual que rige para el DIARIO DE LA MARINA, recibiendo así, tanto el nuevo como el antiguo suscriptor, absolutamente gratis, las revistas que dejamos mencionadas.

PARA los efectos de esta oferta, se entenderá por NUEVO SUSCRIPTOR, toda persona cuyo nombre no haya figurado en nuestros registros de suscriptores después del primero de Enero de 1930; así como se desechará como tal, todo aquel que se de de baja actualmente para suscribirse por otro conducto dentro del plazo fijado para esta concesión; entendiéndose también por suscriptor anual, a los efectos expresados, aquel que permanezca suscripto a nuestro periódico por un plazo no menor de un año, aunque pague la suscripción por meses, trimestres o semestres.

TODOS nuestros suscriptores que se hallen interesados en la oferta anterior, deberán suscribir el cupón que aparece al dorso, remitiéndonoslo por correo, certificado si fuera posible, para evitar todo extravío.

NO deben olvidar nuestros suscriptores que de su colaboración dependerá en gran parte, el esplendor con que celebremos el
PRIMER CENTENARIO DEL "DIARIO DE LA MARINA"
en el cual ellos serán los más directamente interesados.

NO OLVIDE tampoco que esta primera oferta que le hacemos marcará por el éxito de su colaboración la importancia de las próximas, y que dado lo crecido del gasto que esto representa, sólo tendrán derecho a sus beneficios los que nos aporten un nuevo suscriptor anual.

BUSQUE EL CUPON AL DORSO

ANUNCIESE EN EL "DIARIO DE LA MARINA"

M.E.C.D. 2016

Andresito Obtuvo su Sexta Victoria del Meeting, Pagándose sus Boletos a $26.20

Platoon y Starry Dawn fueron los favoritos que correspondieron a los cálculos previos.—La tarde terminó con explosiones de electricidad al vencer a sus respectivos grupos los pencos de Parnell y Union Jack.—El aprendiz Boucher parece haber tomado velocidad, continuando ayer su buena racha

Por "JERRY" CORRALES

La nota de más colorido en la fiesta hípica de ayer tarde, celebrada en Oriental Park, fué sin duda alguna el éxito de Andresito, con las muy populares sedas del distinguido profesional y querido sportsman doctor Alberto Inclán.

No se trata de una carrera más ganada por el consistente "cuban bred", sino de un éxito clamoroso que hubo de corresponderle en lucha contra los más veloces sprinters que se alojan actualmente en la pista de Marianao. Qué clase de contrarios tendría ayer tarde cuando los bookier que casi siempre lo cotizan 6 a 5 no titubearon en fijar su precio de seis a uno mantenido en toda la línea.

Muy merecido ese instante de indescriptible emoción que habrá embargado a Alberto Inclán, al ver sus sedas destacarse en los últimos saltos triunfantes sobre Algol por cuerpo y medio, con Fleeting Fire en el show.

Qué distinto aspecto tendría para propios y extraños el turf criollo, si infinidad de personas pudientes en nuestro patio que no titubean en aventurarse en inversiones de pan y agua hubieran seguido los pasos del doctor Inclán, como decidido amante del pur sang, que ha mantenido contra viento y marea, siempre activo su stud de reproducción en el Calmito de Guayabal, y tiene ahora legítimo derecho a recibir un bien ganado fruto.

Starry Dawn y Fair Dawn, dos potrancas, dieron la emoción en la tercera, al ganar la primera por nariz, siendo el show para Smithers sobre el que Seabo, el jockey, hizo de bulto en toda la carrera, pues sobrado chance tuvo para conquistar el segundo puesto.

Se iniciaron los acontecimientos hípicos de ayer con el éxito del muy jugado favorito Platoon, ancho en toda la travesía para finalizar con holgado margen delante de Futuro y Miss Fashion Plate.

Volvió a ganar el patrón de los Macetas y Auras al meterse en la tercera Starry Dawn, pero en los episodios segundo, cuarto, quinto y la del cierre, fueron sendos perillazos los que quitaron el resuello a las masas de Hipotecarios.

Al correrse la quinta, cuando el grupo hacía su avance para buscar los contendientes buena posición en la proximidad de la curva lejana, Colle Queen, que corría segunda detrás de Compiler, sufrió un grave corte en una de sus patas, inferido aparentemente por Mainsheet, que la hizo detenerse de repente, y obligó a su rápido sacrificio. Compiler fué sometido por Parnell, que se mantuvo después largo y medio delante de Crossword hasta la varilla. Mainsheet fué apurado por Rose para salvar el tercer cobro. El fuerte tip de Compiler, que obligó a descender su precio de 10 hasta 4 al cierwre, no surtió de 10 hasta 4 al cierre, no surtió.

Y vino la del cierre para que Union Jack, que de su apertura 10 a 1 bajara también hasta 4 al cierre por la persistencia de su demanda, sin mayor desvelo tumbara en la meta a la muy carareada como fracasada Frances Cooper, y el gran favorito de queque North Breeze a duras penas en el tercer cobro.

Para hoy el padrino de las justas hípicas bautizó a los turnos que sobresalen ligeramente sobre los cuatro restantes con los nombres de Guane y Valle de Viñales, como anticipo de Magarabomba y Tumbadero que aplicará a los dos mejores episodios de mañana. En el Guane salen a la pista para cubrir milla y 1-16, Frank Menke, Bumpkin, Fair Legion, Malcolm, Joe Adams, Nuckols Boy, Privately, Drifte y Shasta Belle.

Para el Viñales saldrán los sprinters Johnny Agee, con 117 libras, Gideon, Fair Thorn, Listerine y Minteel.

Extensos grupos van al post en cinco de los seis turnos que integran el menú hípico de esta tarde, que ofrecen el desquite suave a los que por mala racha anden atrasados en su balance con el turf.

H. C. Rumage se llevó por la vía del claim a Platoon tras su éxito de ayer tarde por la suma de $1,200.

J Boucher metió a los dos favoritos, Platoon y Starry Dawn. Parnell en la quinta pagó el mejor dividendo de la tarde, $28.20 por cada $2. Andresito $26.20 y Union Jack, $18.80.

HABLAN LOS HECHOS

Más de 50 años de experiencia confirman el éxito de la 'Pepsia y Ruibalbo Bosque' en las Dispepsias malas digestiones, insuficiencia del hígado y demás trastornos del estómago.—Es la medicina sancionada por los años y la experiencia.

DIARIO DE LA MARINA

PRECIOS DE SUSCRIPCION

HABANA		PROVINCIA
$ 1.60	UN MES	
$ 4.80	TRES MESES	$ 5.00
$ 9.00	SEIS MESES	$ 9.50
$18.00	UN AÑO	$19.00

- - - - - - CUPON - - - - - -

Sr. Administrador del DIARIO DE LA MARINA:

Sírvase dar de alta, como suscriptor de este periódico, por el término de un año, al Sr. .....

..... vecino de .....

calle ..... No.....

Sírvase, asimismo, ordenar que le envíen las revistas comprendidas en el PLAN número ..... de acuerdo con la siguiente selección:

Revista humorística .....

Revista semanal ilustrada .....

Revista mensual correspondiente al plan escogido.

En cuanto a mí, deseo que se me sirvan las revistas comprendidas en el PLAN número ..... de acuerdo con la siguiente selección:

Revista humorística .....

Revista semanal ilustrada .....

Revista mensual correspondiente al plan escogido.

Nombre del suscriptor remitente de este CUPON: .....

Dirección .....

(Firma) .....

NOTAS IMPORTANTES.

Primera: El envío de estas revistas se suspenderá, tanto al nuevo como al antiguo suscriptor, tan pronto uno de los dos deje, por cualquier motivo, de ser suscriptor antes de cumplirse el año a que se contraen las BASES de esta oferta.

Segunda: Queda entendido que el servicio de revistas ofrecido, no comenzará hasta que haya recibido la Administración del DIARIO DE LA MARINA, el importe, por lo menos, de la primera mensualidad que corresponda al nuevo suscriptor.

Acompaño ..... por la cantidad que cubre esa suscripción; o ella podrá ser cobrada .....
(giro o cheque) (Por meses, trimestre o semestre)
en el domicilio del nuevo suscriptor.

Aviso Muy Importante

Una vez más, el DIARIO DE LA MARINA se siente estimulado por el favor con que el público ha acogido su extraordinaria oferta, en preparación de los festejos con que celebrará el PRIMER CENTENARIO de su vida periodística.

Cada día nos llegan a centenares nuevas solicitudes de suscripción, las que nos son doblemente estimables, tanto por el aumento de circulación que representan, como por ser la labor cordial que en pro del DIARIO DE LA MARINA hacen nuestros antiguos suscriptores, a los que tanto debemos.

Al dar las gracias a nuestros viejos amigos por este esfuerzo, las hacemos extensivas también a los nuevos suscriptores que por su conducto hemos registrado en nuestros libros, pidiendo a unos y a otros tomen nota de las dos importantes indicaciones que siguen:

PRIMERA

Recordamos a todos los antiguos y nuevos suscriptores, que, como tenemos anunciado, el servicio del DIARIO se hará, gratuitamente, desde el 20 del actual hasta el día último del mismo y que, SU AÑO DE SUSCRIPCION con derecho a revistas para el antiguo y para el nuevo, comenzará a contarse desde el

1o. DE MARZO de 1930, hasta el 28 de FEBRERO de 1931; y así, sucesivamente, por meses, mientras dure este PLAN para las solicitudes presentadas después de esa fecha.

SEGUNDA

Que solo los ANTIGUOS SUSCRIPTORES del DIARIO tendrán derecho a presentar a otros nuevos para que gocen del beneficio de nuestro obsequio de revistas; y que, fuera de ellos, ni aun los Agentes del DIARIO podrán presentarlos.

TERCERA

Los nuevos suscriptores del interior que se aprovechen de esta oferta, se considerarán, para los efectos administrativos, como suscriptores directos del DIARIO y se les servirán en fajas, por correo, el periódico y las revistas; pero de acuerdo con la costumbre establecida, esos nuevos suscriptores del interior no podrán suscribirse si no es por «trimestres, semestres o años» adelantados, ya que no podemos variar de modo radical nuestra contabilidad para darles la misma oportunidad de pagos mensuales, establecidos para los de La Habana.

Rogamos al público tome buena nota de estas advertencias y avisen al Sr. Administrador del DIARIO de cualquier infracción de ellas que conozcan.

PRACTICARA HOY EL TEAM DE LOS JOVENES CRISTIANOS

El team de base-ball de la Asociación Cristiana de Jóvenes, que se viene preparando con entusiasmo para el próximo campeonato de la Liga Nacional de Amateurs, celebrará esta tarde unas interesantes prácticas en los terrenos de Víbora Park, a fin de ponerse en forma para el desafío que celebrará el próximo domingo con el team del Víbora Tennis en esos mismos terrenos. El match del domingo comenzará a las dos y media.

Los jugadores Cristianos están citados para las tres de la tarde en su home de Egido 12.

ACIDURINA

ANTIRREUMATICO, ANALGESICO, ANTISEPTICO Y ELIMINADOR DEL ACIDO URICO.

INDICADO EN EL TRATAMIENTO DE LOS REUMATISMOS ARTICULAR Y CRONICO.

EN LA DIATESIS URICA, ARENILLAS, GOTA ETC. ETC.

LABORATORIOS DEL DR. A. C. BOSQUE TEJADILLO 36.

El insecticida MAS MORTAL y económico

El Black Flag no atonta a los insectos—los *mata.*

Rociándolo en la casa, acaba con cuantas moscas, mosquitos y demás insectos se hallen en ella, sin peligro para las personas o animales. Tiene un olor aromático agradable y no mancha.

El Black Flag cuesta menos que muchos otros insecticidas, y es el más eficaz. Pagar más es derrochar dinero. Tampoco resulta economía el usar insecticidas de calidad inferior.

Exija siempre el Black Flag y fíjese en que la etiqueta lleve impresa la bandera negra, que es la marca de fábrica.

Se vende también en polvo

BLACK FLAG

(BANDERA NEGRA)

9-12 *El insecticida más mortífero que hay*

En la Función Celebrada Ayer Tarde en el Habana Madrid Hubo Igualada Trágica

Ganaron el primero Emilio y Figueroa. Se llevaron de un tirón el 2o. Guisasola y Guesala. El final lo ganaron Pascau y Buendía

Miércoles. Asisten todos los fanáticos del deporte de los machos que dijeron pasmados los ingleses cuando conocieron de la gallardía imponente de los grandes peloteos. Asisten por la tarde y por la noche. No les falta más que llevar el catre al Habana-Madrid y dormir allí y roncar como cualesquier zancarrón de Mahoma.

Comienza el vaivén; primero de treinta tantos, entre los blancos, Hermanos Monte, y los azules, Vallejo menor y Emilio. Se sacuden el cuero muy bonitamente, peloteando una azarante quiniela; empatan en 2, 4, 5, 12, 14 y 15. Los de la Hermandad salen pegando y los azules se defienden. Triunfa la hermandad. Los azules, buenos quedan en 26. Boletos a $1.80. Boletos de la primera quiniela, de Montes menor, a $5.00, y la de este Montes y la de Verdugo a $18.00.

Todo el segundo resulta un laberinto de emociones y de sobresaltos, sencillamente porque los Blancos Hermanos Figueroa y los azules, Verdugo y Buendía mantuvieron muy bravamente el peloteo, sigue también el temor en la defensa y en el ataque. Empataron en 1, 2, 4, 25, 26, 27 y 28. Y gracias a Santa Bárbara no hubo tragedia. Lo ganaron los blancos. Boletos a $1.40. Boletos de la quiniela; de José Luis a $3.80 y de José Luis y de Ozquila, a $20.00.

Nos fuimos de final; de treinta tantos; lo pelotearon con salsa y pimienta, emocionado, los blancos Ozquilla y Pepe Luis, y los azules, Gil y Azpeitia. Gran saleoche empatatorio en 1, 10, 11, 12, 13, 1 , 15, 16, 17, 18, 19, 20, 21, y 22. ¿Hasta cuándo. Nada más. Ganan los blancos. Los azules quedan en 16. Boletos a $1.60. Nos fuimos.

Volvimos a prima noche; saludamos a los señores del lleno elegante; aplaudimos a los muchachos y comienza el primer vaivén, de treinta tantos, de blanco, Emilio y Figueroa mayor y de azul, Montes mayor y Buendía menor. Y otra gran quincena, que empatan en 1, 5, 6, 7, 8, 10, 11, 12, 13, 14 y 15; en la del Pan de Matanzas se llevaron el pan los dos blancos, que dejaron a los azules, en el tanto 22. Y van bien. Boletos a $1.80. Boletos de la quiniela de Epifanio, a $2 y de Epifanio y Guisasola, pagando por $24.

Dos tandas cortas, pero bonitas del segundo, lo pelotearon los blancos. Uria menor y Epifanio, contra los azules, Guisasola, aplaudimos un empate en la seis y metimos las manos en los bolsillos; pues no hubo más trances numéricos. Lo ganaron de un tirón muy serio los dos azules, que dejaron a los dos contrarios en el tanto 17. Malitos los dos. Boletos a $1.60. Boletos de las quiniela; de Epifanio, que pagó con $4 y de Epifanio y de Ibarlucea, a $34.

Los del final, blancos, Pascau y Buendía mayor y los azules, Valenzuela e Ibarlucea, también estuvieron más buenos que el jamón Serrano, pues peloteando muy arrestado y donoso, pasaron iguales por muchos tantos de la primera decena; por muchos de la segunda; en la tercera nos dieron nuevos sustos en 25, 26 y 27. Lo ganaron los blancos y los azules llegaron a veintiocho. Boletos a $1.60.

Hoy, lo mismo de lo mismo.

D. Fernando.

Programa oficial para la función del 6 de Marzo de 1930. A las 3 de la tarde.

Primer Partido a 30 tantos. Vallejo Menor y Montes Mayor blancos contra Torres y Emilio azules. A sacar ambos del cuadro 11.

Primera quiniela a 6 tantos. White Verdugo, Blue José Mary, Red Figueroa Menor, Green Buendía Menor, Yellow Montes Mayor, Lavender Emilio.

Segundo partido a 30 tantos. Ozquila y Buendía Menor blancos contra Gil y Figueroa Mayor azules. A sacar ambos del cuadro 14 y medio.

Segunda Quiniela a 6 tantos. White José Luis, Blue Azpeitia, Red Gil, Green Pascau, Yellow Valenzuela, Lavender Antonio.

Tercer partido a 30 tantos. Verdugo y José Luis blancos contra Figueroa Menor y Azpeitia azulez. A sacar ambos del cuadro 14 y medio.

Programa oficial para la función del 6 de Marzo de 1930. A las 8 y cuarto de la noche.

Primer partido a 30 tantos. Figueroa Menor y Esquivel blancos contra Emilio y José Luis azules. A sacar ambos del cuadro 14 y medio.

Primer quiniela a 6 tantos. White Pascau, Blue Antonio, Red Andrés, Green Gayarre, Yellow Labat Menor, Lavender Ibarlucea.

Segundo partido a 30 tantos. Guisasola y Luria Mayor blancos contra Andrés y Labat Mayor azules. A sacar los primeros del 14 y medio y los segundos del 14.

Segunda quiniela a 6 tantos. White Antonio, Blue Gayarre, Red Ibarlucea, Green Guisasola, Yellow Uria Mayor, Lavander Labat Mayor.

Tercer partido a 30 tantos. Antonio E. Ibarlucea blancos contra Pascau y Gayarre azules. A sacar ambos del cuadro 14 y medio.

LAS FUNCIONES DIARIAS RESULTAN ANIMADAS EN EL FRONTON JAI-ALAI

Los del primero empataron en la trágica. Ganaron Morales y Trecet Menor. El estelar lo ganaron Taboada y Berrondo. Como los clásicos ganaron el final Ferrer y Aristondo

HOY LA FUNCION POPULAR EN EL JAI ALAI

Los que temieron que en el viejo y cautivador frontón se peloteara todos los días diariamente, como dice mi criada, augurando un fracaso para la empresa, otro para el intendente Eloy y otro para el Cuadro, se equivocaron en sus augurios; pifiaron, paraguearon como cualquier cestista de los que tienen juego ni dólares para adquirirlo, pues las funciones diarias siguien; siguen cada día con mayor éxito de público, de invernantes y de fanáticos del patio; sigue el Cuadro debatiendo y aguantando una mecha admirable y sigue Eloy, sin hablar; pero sonriéndose de los paragüeros ante el éxito de todos. Todo marcha viento en popa y a toda vela y candelabro; los partidos salen buenos, medianos y malos, como en las temporadas anteriores, y el fanatismo muéstrase cada día y cada noche más vehemente y demente asistiendo a primera hora, abarrotándolo todo, aplaudiendo o silbando, según caigan las pesas, aguantando heroicamente en los empates trágicos y si un día patean o silban porque se dió el color contrario y salen contrariados, al día siguiente vuelven encantados pidiendo pelota, guerra, tragedia. Que así es el corazón de las multitudes.

Los jóvenes novatos orta vez se nos pusieron anoche en profesionales con hidrofobia obsequiándonos con un partido de los que tienen rabia en todos los tantos y tableros; pues tanto los blancos, Morales y Trecet menor, como los azules, Esquivel y Lizarraga, peloteando bien, marcharon casi iguales y llegaron altivos y altaneros al tanto de la tragedia. Bravo. Lo ganaron los blancos. Pagaron con $3.60. Boletos de la primera quiniela: de Esquivel a $5.80 y la de Esquivel y Casaliz a $30.00.

Esto de los estelares poco a poquito se va poniendo serio; tan serio que además de mascar mucha pelota nos sonríen trágicamente: el de anoche lo pelotearon los blancos, Taboada, el loco de la Bohardilla, con Berrondo, contra los azules, Segundin y Areitio. Seis tantos bien peloteados y florecen un empate en tres de los que se aplauden; racha imponnte y avasallante de los dos blancos, que se pone en catorce y contestación frenética de los azules, con otro empate en diecisiete de la serie de espeluznantes. Taboada cometió algunas demencias graciosas. Otra racha blanca y otra azul pegando bien también los dos pares y otro empate en 4; continúan las firmas en 25 y en 26. En 27 el último volador con silbato. Y Taboada con tres metrallazos siniestros ganó el estelar, que fué más brillante que mediano. Boletos de la segunda: de Segundo que pagó con $3.40 y de Segundo y de Ferrer, que pagaron con $16.

Y allá salieron los peloteantes del cierre: de treinta tantos, entre los blancos, Uriona y Mateo y los azules, Ferrer y Aristondo. Y sucedió lo que tenía que suceder como pensó muy sesudamente la sabia cátedra; que el partido se fué de calle azl, sencillamente, porque Ferrer juega un rato más que Uriona, que está fau y Aristondo juega más que Mateo; además dibujó en todo y muy artísticamente Ferrer, como todo un delantero y Ramón se paseó como un gigante de la zaga. Boletos a $4.00. Y se acabó el miércoles.

F. RIVERO

Programa oficial para la función del jueves 6 de marzo a las ocho y cuarto p. m:

Primer partido a 25 tantos: Román y Lizarraga, blancos, contra Esquivel mayor y Escarza, azules, a sacar ambos del cuadro 9 y medio.

Primera quiniela a 6 tantos: Cazalis III, Mateo, Abando, Aristindo, Aguiar y Ochoa.

Segundo partido a 30 tantos: Olaveaga y Eusebio, blancos, contra Uriona y Ecenarro, azules, a sacar ambos del cuadro 9 y medio.

Segunda quiniela a 6 tantos: Olaveaga, Eusebio, Ecenarro, Berrodo, Taboada y Oscar.

Tercer partido a 30 tantos: Hermanos Trecet, blancos, contra Juanito y Paco, azules, a sacar ambos del cuadro 9 y medio.

CONTINUA INVICTO EL LISA JUVENIL

El domingo pasado midieron sus fuerzas en Lisa Park, el club local y la "Nueva Cubana", venciendo los primeros, una vez más.

En el fielding se distinguieron J. Martí, E. González y P. Fernández, el lanzador Ilseño. Al bate: Fernández y A. Rivero que conectó un home run con uno en base.

De los vencidos se lucieron Agapito, Roleaux, Avoy y Dopico.

ANOTACION POR ENTRADAS

	C	H	E
Nueva Cubana	6	5	1
Lisa Juvenil	7	9	0

BATERIAS: N. Cubana: Enrique, catcher; Raúl, pitcher; por La Lisa Juvenil J. Martí, catcher; P. Fernández, pitcher.

Retamos por este medio a todos los clubs juveniles de la capital y del interior. Diríjanse a Pepe, teléfono FO-7369. De 11 a 12.

INDISPENSABLE EN VERANO MAGNESIA SARRÁ

Sabrosa-Espumante-Anti-ácida
Inmediatamente alivia:
Jaquecas, Mareos, Acedías.

ASEGURE UN DIA FELIZ
Todas las mañanas tome una cucharada
DROGUERIA SARRÁ
LA MAYOR

BLENO BLENOL

ALIVIA EN 24 HORAS

Antiséptico de las Vías Urinarias

Casino Nacional

COMIDA Y BAILE TODAS LAS NOCHES.

RULETA, CHEMIN DE FER, BACARA Y OTROS NUEVOS JUEGOS

Los jueves, sábados y domingos durante la temporada se servirá un "table d'hote" a cinco pesos el cubierto. También hay servicio a la carta.

Es de rigor el traje de etiqueta para bailar todas las noches, exceptuando los domingos.

La orquesta de Earl Carpenter uno de los éxitos musicales de New York, alterna en la ejecución de los bailables con la cubana del profesor Azpiazu.

Para reservar mesas: Teléfonos: FO-7075 FO-7365 FO-7420

Resultado de Las Carreras Celebradas Ayer en O. Park

Día 80 — Marzo 5 de 1930 — Tiempo Despejado — Pista Ligera

737 ORIENTAL PARK, CUBA — PRIMERA CARRERA - 6 Furlongs — 3YO&Up — Purse $1000 Claiming

Ind	Horses	W	PP	St	¼	½	¾	Str	Fin	Jockeys	O	C
719²	Platoon	*112	3	3	1²	1³	1³	1¹		J Boucher	4-5	4-5
711²	Futuro	115b	10	1	6¼	5¹	4²	2¼		N Wall	10	8
699³	M F'shion Plate	*105	8	6	2¹	2²	2¹	3¹		A Colvin	5	5
724²	My Word	115	1	5	3¹	3¼	3¼	4¼		O Pernia	5	5
699	Michael B	115	11	2	5hd	4¹	5¼	5¹		JCom'ng'r	12	12
688	Clemmie	110	9	10	7¼	6¼	6¹	6hd		J Guerra	8	8
711	Sunolin	*105	2	11	8hd	8¼	7¹	7¹		C Stranski	30	30
711	Cedar Crest	115b	5	4	10⁵	10⁵	9³	8²		A Snider	30	30
529	Tenant	105b	7	8	9¹	9³	8¼	9³		G Seabo	8	6
369	Murzim	116b	4	9	11	11	11	10hd	F	Moon	20	8
694	Autumn Tint	*103	6	7	4¼	7hd	10³	11		L Logan	6	6

P 2:31 Off 2:33 Time 24 2-5 47 4-5 1:14 4-5

Premio para el Ganador $750.—Potro de 4 años, hijo de Westy Hogan-May Lee, propiedad de J. Neel.—Arrancada Buena.—Ganador Bajo el Látigo.—Place lo mismo.—Platoon tuvo la mayor velocidad desde la arrancada, se alejó del grupo doblando la curva lejana pero se iba parando al final.—Futuro respondió a una monta vigorosa y terminó muy rápido.—Miss Fashion Plate, factor en todo el viaje, no tuvo incidentes.—My Word corrió en buena posición por dentro en las primeras etapas.—Michael B corrió una buena carrera.—Murzin nunca tuvo velocidad.

Platoon $4.00 3.20 2.60. Futuro $5.00 3.40. Miss Fashion Plate $4.60.
Reclamable el Ganador en $1.200.

738 ORIENTAL PARK, CUBA — SEGUNDA CARRERA—6 Furlongs — 3YO&Up — Purse $1000 Claiming

Ind	Horses	W	PP	St	¼	½	¾	Str	Fin	Jockeys	O	C
† 689²	May Bar	*105b	1	1	1¹	1hd	1¹	1hd		J Passero	6	6
666	Sea Kale	115b	3	6	9hd	8¼	5hd	2²		A Snider	5	5
667³	Lew Black	*110b	10	4	2hd	2³	2¼	3¹		L Logan	3¼	3¼
622	Renbarg	*110b	2	2	3³	3³	3¼	4hd		V Meiman	15	15
693	Dr David	*100b	8	5	4²	4¼	4²	5¼		J Long	15	15
725²	Tentbuilder	*110b	12	12	11¹	10¼	8¼	6³		J Boucher	3	3
† 694	Agnes Wynn	*105b	7	10	8¹	6¼	7¹	7hd		E Nash	12	12
† 541	Tid Bit	*105	9	9	7¼	5¹	6¹	8¹		E Bernier	6	6
689	Alborak	115b	5	7	6nk	9¹	9¹	9²		J Convey	12	8
643	Bob's Best	115b	6	3	5hd	7¹	10²	10¹		M Mitchell	4	4
653	Royal Spring	115	11	11	12	12	11¹	11²		M Rose	15	15
496	Juicy	*105	4	8	10²	11¹	12	12		A Colvin	15	15

P 2:57 Off 2 59 Time 24 48 3-5 1:15

Premio para el Ganador $750.—Yegua de 6 años, hija de Sandbar-May Bonera propiedad de G. M. Ridge.—Arrancada Buena.—Ganador Bajo el Látigo.—Place lo mismo.—May Bar tomó la delantera desde la arrancada, mostró alta velocidad y ahorrando terreno duró más que Sea Kale.—Este terminó con una explosión de velocidad en la recta.—Lew Black fué siempre el que siguió más de cerca el paso inicial, no teniendo excusas que ofrecer.—Renbarg corrió buena carrera.—Dr. David terminó bien.—Después de terminada la carrera, lo entorpecieron los caballos de afuera y estuvo a punto de caer.—Tentbuilder terminó lleno de vigor.—Alborak no pudo seguir el paso.

May Bar $7.80 3.80 2.80. Sea Kale $8.40 4.40. Lew Black $3.20.
Reclamable el Ganador en $1.000.

739 ORIENTAL PARK, CUBA — TERCERA CARRERA—5 & 1-2 Furlongs — 3YO — Purse $1000 Claiming

Ind	Horses	W	PP	St	¼	½	¾	Str	Fin	Jockeys	O	C
673	Starry Dawn	105b	1	2	1¼	1hd	1¼	1no		J Boucher	7-5	7-5
663	Fair Dawn	*105	5	7	4¼	4²	3²	2hd		J Passero	4	4
578	Smithers	110b	2	3	2¼	2¼	2nk	3³		G Seabo	8	8
† 673	Ecoma	110	8	1	3hd	3b	4¹	4¼		J Long	8	8
716	Rattle	110	3	5	7¹	9¹	7¼	5hd		M Rose	12	6
680	Quadroon	*110	6	4	5hd	5¹	5¹	6hd		R Baker	8	8
728	Green Tie	110	10	8	6¹	6¼	6hd	7¹		JCom'ng'r	*10	10
680	Comisioner Dee	*110	4	6	9¼	7¼	8¹	8¼		L Logan	12	12
715	Alma Vita	*105	7	10	10⁵	10⁸	10⁸	9²		M Austin	4	4
716	Librarian	115	9	9	8¼	8¼	9²	10¹⁰		J Guerra	12	12
† 573	Jim Miller	*110b	11	11	11	11	11	11		A Colvin	20	20

P 3:24 Off 3:25 Time 23 4-5 47 4-5 1:07 2-5

Premio para el Ganador $750.—Potranca de 3 años, hija de Star Master-Nancy F, propiedad de Phil T. Chinn.—Arrancada Buena; menos para Jim Miller.—Ganador Bajo el Látigo.—Place lo mismo.—Starry Dawn ahorró terreno en todo el viaje y volvió al final para durar más que Fair Dawn.—Este terminó con mucha entereza.—Smithers en cercana persecución del paso inicial, corrió una excelente carrera.—Ecoma corrió bien.—Rattle terminó algo embotellado por dentro.

Starry Dawn $4.40 3.20 3.00. Fair Dawn $4.60 5.00. Smithers $4.40.
Reclamable el Ganador en $1.000.

740 ORIENTAL PARK, CUBA — CUARTA CARRERA—5 & 1-2 Furlongs — 3YO&Up — Purse $1000 Claiming

Ind	Horses	W	PP	St	¼	½	¾	Str	Fin	Jockeys	O	C
(670)	Andresito	*113	5	1	4¼	4¼	2hd	1¼		A Colvin	6	6
(721)	Algol	111	2	6	5nk	5²	4¹	2¹		M Rose	2¼	2¼
721	Fleeting Fire	*103	4	5	3¹	3hd	1hd	3³		L Logan	2	2¼
(632)	Margaret Cal	116	6	4	2nk	2¼	5³	4¹		F Moon	6	6
677²	Temps d'Amour	106	3	2	1hd	1hd	3¼	5¹		G Seabo	2¼	2
696	Wrackster	*95b	1	7	7	7	7	6²		J Passero	30	30
632³	Old Kickapoo	111	7	3	6⁶	6⁴	6¹	7		A Snider	4	4

P 3:50 Off 3:57 Time 23 2-5 47 3-5 1:00 1:06 4-5

Premio para el Ganador $750.—Jaca de 7 años, hijo de Aiken-Idiola, propiedad de Calmito Stable.—Arrancada Mala.—Ganador Bajo el Látigo.—Place lo mismo.—Andresito siguió de cerca el paso inicial, se movió con entereza cuando lo apuraron y se alejaba al final.—Algol, distanciado en las primeras etapas, se tiró por fuera en la recta, acabando con mucho brío.—Fleeting Fire, partió despacio, avanzó con gran velocidad pero después se debilitó.—Margaret Cal tuvo velocidad inicial.—Temps d'Amour se rajó.—Wrackster no tuvo velocidad.—Old Kickapoo fué barrajado hacia atrás.

Andresito $26.20 9.40 4.80. Algol $4.60 3.40. Fleeting Fire $4.00.
Reclamable el Ganador en $3.000.

741 ORIENTAL PARK, CUBA — QUINTA CARRERA—1 and 1-16 Miles — 4YO&Up — Purse $1000 Claiming

Ind	Horses	W	PP	St	¼	½	¾	Str	Fin	Jockeys	O	C
709	Parnell	*107b	9	3	3²	2¹	1¹	1¹	1¼	E Nash	12	12
692	Cross Word	107	1	4	5¹	4¼	3hd	2¹	2¹	F Dogh'rty	8-5	8-5
704	Mainsheet	110b	8	8	6¼	6³	5¹	4³	3nk	M Rose	6	5
723²	Finnster	*107	3	6	7³	5¹	4¹	3hd	4¹	J Boucher	5	5
692	Corposant	*107	7	9	9	8	8	6²	5²	M Austin	3¼	3¼
(577)	Compiler	*107	2	1	1¹	1hd	2¼	5¼	6⁵	A Colvin	10	3¼
640	Acme	112b	4	7	8³	7¹	7¹	7hd	7¹	W Long	20	20
716	Mozart	*107b	5	5	4¼	3hd	6¹	8	8	L Logan	4	4
692	Colle Queen	107	6	2	2hd	Broke down				R Mozer	4	4

P 4:20 Off 4:23 Time 24 3-5 46 4-5 1:14 1-5 1 40 1-5 1:46 3-5

Premio para el Ganador en $750.—Jaca de 8 años, hijo de Polroma-Mazonia propiedad de J. J. Mason.—Arrancada Buena.—Ganador Bajo el Látigo.—Place lo mismo.—Parnell en buena posición desde la arrancada, dispuso de Compiler y duró más que Crossword.—Esta terminó con mucha entereza en la recta.—Mainsheet finalizó muy fuerte por dentro.—Finnster corrió una buena carrera.—Corposant corrió muy distanciado en las primeras etapas.—Compiler no tuvo incidentes.—Colle Queen se quedó coja en la recta y su jockey se desmontó.

Parnell $28.20 10.00 6.60. Crossword $5.40 3.60. Mainsheet $5.00.
Reclamable el Ganador en $1.000.

742 ORIENTAL PARK, CUBA — SEXTA CARRERA—1 Mile & 50 Yards — 4YO&Up — Purse $1000 Claiming

Ind	Horses	W	PP	St	¼	½	¾	Str	Fin	Jockeys	O	C
713	Union Jack	112b	3	2	1²	1³	1¹	1³	1³	R Mozer	10	4
717	Frances Cooper	107	8	7	5hd	4¹	3¹	3²	2²	F Dogh'rty	4	3
717³	North Breeze	*107b	2	5	4¹	5¼	7¼	5¼	3¹	L Logan	7-5	7-5
646	Cloudy S.	112b	4	3	3¹	2³	2²	2¼	4³	M Rose	6	6
723	Adam's Apple	*107b	11	10	8¼	7hd	6¹	4nk	5³	A Colvin	20	20
(726)	Oh Me	*102	1	1	2hd	3hd	5hd	7¼	6hd	J Passero	8	8
672	Pot Full	*107	10	4	6¹	8¹	9¼	8¹	7hd	J Boucher	6	6
730	Profiteer	112	7	10	10⁵	9¹	10¹	10¹	8¼

DE LAS OLIMPIADAS

El sábado volverán a jugar las Estrellas Amateurs contra los profesionales de Cueto.—No han podido empezar sus prácticas en la Playa los nadadores.—Se darán nuevas pruebas de track el sábado.—Los atletas extranjeros empezarán a llegar el sábado.

(Por PEDRO GALIANA)

Nuestro team olímpico de baseball celebrará el próximo sábado otro juego con los jugadores profesionales que dirige Manolo Cueto, y puede asegurarse que presenciaremos por segunda vez un juego de interés en el que nuestros atletas aficionados demostrarán su pujanza. Cueto está practicando en forma a sus muchachos y ha declarado que en el próximo game no habrá batting rallies salvadores como el que tuvieron los amateurs en el choque del sábado pasado. Por otra parte, Silvino Ruiz y Acostica quieren demostrar que sus curvas son igualmente buenas para engañar con facilidad a las estrellas del amateurismo cubano, y ambos están discutiendo el honor de abrir el juego contra el team amateur.

Es muy posible, por no decir seguro, que Cueto dé una sorpresa colocando en el box a Isidro Fabré, el célebre pitcher derecho del Almendares que tantas veces se ha cubierto de gloria conteniendo a los mejores bateadores del profesionalismo. Los amateurs están al tanto de las intenciones del Hombre Diablo, sin embargo, y se están preparando en forma para acabar también con las bolas rápidas del joven relief-pitcher azul. El martes por la tarde practicaron en el Stadium de la Tropical y esta tarde volverán hacerlo.

El manager Almeida iniciará el juego con los mismos players del sábado, siendo muy probable que Carlos Fleites acuda en el saco intermedio en lugar de Domínguez. El probable pitcher de la Selección es Domínguez, aunque se espera también que Mendizábal o Clavel sean designados para ese ardua labor, ya que necesitan más pruebas efectivas, como verdaderamente ha dicho en estos últimos días un estimado colega.

Con Mendizábal en el box en los primeros innings y Clavel como pitcher relevo, la selección tendrá el sábado un pitching efectivo que podrá dominar a los hitters profesionales de Cueto, en la misma forma que lo hiciera el guajiro Montero en el game del sábado anterior. Los Profesionales quisieran encontrarse nuevamente con Montero, sin embargo, pues tienen verdadero interés en demostrar que el éxito del joven pitcher del Dependientes tuvo como base la extrema confianza que tuvieron cuando se fueron con una ventaja de siete carreras en el score, pero el manager Almeida no parece muy dispuesto a darles por la vena del gusto y abrirá el game con Mendizábal, o Domínguez, dejando a Clavel para las labores del relief-pitching.

El juego, desde luego, será de grandísimo interés y dará motivo para otra agradabilísima reunión de aficionados en el parque de la Cervecería La Tropical, que es el lugar escogido para la celebración de los Juegos Deportivos.

La primera pelota será lanzada a las tres de la tarde.

NATACION

Los nadadores siguen sin poder invadir la Playa de Marianao, y por lo que nos dijo ayer el coach Manolo Díaz, es casi seguro que sean suspendidas hasta la próxima semana las exhibiciones que se pensaban ofrecer el domingo por la mañana.

Mientras tanto, el team continuará practicando en la piscina de la Asociación Cristiana de Jóvenes, donde se vienen celebrando dos prácticas al día. Los ensayos comienzan diariamente a las nueve de la mañana y terminan a las dos de la tarde, y luego comienzan a las cinco y terminan a las siete.

Díaz está llevando admirablemente la preparación de sus boys, y es uno de los pocos coachs que no tiene quejas de la asistencia de sus muchachos. Todos los atletas lo han ayudado mucho en ese sentido y han seguido sus indicaciones al pie de la letra.

Gracias a ésto, el team Cuba de Natación, presentará un conjunto formidable que podrá batir varias marcas centroamericanas en las justas oficiales. Pablito La Rosa, Bebito Smith, Lin del Valle, Jorge Valverde, Baró, Bernie Núñez, José María de la Torre y Aldereguía serán los responsables de ese éxito. Todos se encuentran en magnífica forma, listos para competir contra los atletas extranjeros.

BASKET BALL

El coach Campuzano de basket, no puede decir lo mismo que Díaz de sus pupilos. En realidad, los muchachos no han asistido al entrenamiento con veladera regularidad, y con este motivo, el team no ha podido conseguir el team work necesario para lucir posible ganador en sus futuras salidas oficiales.

La entrada de Machado y el Polaco Arredondo ha fortalecido grandemente el conjunto de forwards, pero ahora han desaparecido Martínez Conill y Torricella, y Cappy ha tenido que emplear a Julio Fernández en el center para suplir la vacante de esos dos grandes jugadores.

En el juego celebrado el otro día con el Santos Suárez, Campuzano abrió con Scrsoro Zudaire y Arredondo en los forwards y Julio Fernández en el center, logrando una aceptable combinación, pero para nadie es un secreto que de haber estado presente Martínez Conill o Torricella el conjunto hubiese sido más efectivo, ya que Julio aunque admirable en la defensiva, no es todavía el hombre ideal para iniciar buenas ofensivas como center.

Cuando Martínez Conill y Torricella vuelvan al training, Cappy tendrá en sus manos la posibilidad de formar un conjunto de calibre que pueda trabajar en forma de aquí en la celebración de los juegos de la Olimpiada, que según noticias que tenemos, se efectuarán en los primeros días de Abril.

ATLETISMO

El sábado se efectuarán nuevas pruebas de atletismo en los terrenos del Vedado y en el Stadium, de las cuales han de salir los cuatro atletas regulares que habrá de figurar en cada evento en representación de nuestra patria.

En el Stadium competirán los atletas del lanzamiento del Martillo, del Shot put, Disco y Jabalina así como los corredores de 10.000 metros y en el Vedado trabajarán los del triple salto, salto largo, 110 metros con obstáculos, 400 metros con obstáculos, medio, 200 metros planos y 800 metros planos.

El domingo por la mañana se observará el mismo orden pero las competencias tendrán lugar a las nueve de la mañana. Y los días 13 y 14 de Marzo se efectuarán las pruebas finales, después de las cuales se designarán oficialmente los hombres regulares del team cubano de track.

EL PROGRAMA

El programa Olímpico todavía no está concluído. Como en él se expone claramente todo el curso de los Juegos Deportivos, su confección requiere mucho cuidado y tardará algunos días en salir.

OTRAS NOTICIAS

Otras noticias de interés relacionadas con las Olimpíadas, que nos han sido facilitadas en las oficinas de la Junta Nacional nos permiten asegurar hoy que:

Los Atletas de Méjico llegarán aquí el día 8; los de Guatemala, Honduras y Salvador, el día 9; y los de Panamá, Jamaica y Costa Rica, el 12.

El señor Elicio Argüelles, delegado de Irí Alai, se encargará de designar los atletas que han de competir en las exhibiciones de este deporte contra las representantes de Méjico.

Los juegos de Volley Ball se efectuarán en el Vedado; los de Polo, que son de exhibición, siendo muy probable que venga un equipo americano, tendrán lugar en el Campo de Aviación del Príncipe; las competencias de tiro de fusil en Columbia y las de pistola en el Club de Cazadores del Cerro; las justas de tennis y Esgrima en el Vedado Tennis; la natación en la Playa de Marianao; el basket en el Vedado Tennis y el track, el baseball y el beloponió en el Stadium de la Cervecería La Tropical.

A todas las competencias serán invitados cinco mil alumnos de las escuelas públicas.

Las competencias que se efectúen en los terrenos de La Tropical costarán sesenta centavos, y las de tennis, esgrima, volley ball y basket que tendrán lugar en el Vedado Tennis, costarán cuarenta. Todas las demás, incluyendo las de natación que se ofrecerán en la Playa de Marianao, serán gratis para los fanáticos.

TOPICOS FUTBOLISTICOS

A CARGO DE "PETER"

La Federación Internacional ha dado instrucciones a la Asociación Nacional para que ésta permita jugar al equipo Cubano con los teams de los países no inscriptos en ese organismo. Esta noche habrá una importante reunión en el local de la Asociación.—El Olimpia está preparando una gran fiesta para el sábado en sus salones

José Cruz, un iberista 100x100, según nos dice, nos pregunta quienes son los anotadores de goals en el Real Iberia; es decir, que quiere saber cuales han sido los responsables de esos 24 tantos que aparecen en el Haber del equipo campeón.

Vamos a complacer a nuestro comunicante, pero antes vamos a advertirle que hay dos goals que no estamos seguros si efectivamente fueron anotados por Panchito y Pedrito, pues ambos fueron anotados en sendas **melees**, uno en el segundo partido del Campeonato y el otro en el quinto.

Hecha esta aclaración va aquí la información:

Edelmiro, ocho, uno de penalty; Pedrito, 4; Panchito 3; Gonzalo, O. Donell y Enrique Luhn, dos cada uno; Begoña, Barrios, Arenas, uno cada uno.

Varios aficionados de Sagua nos preguntan cual fué el final del Campeonato jugado por el Celta de Vigo, en el Campo de San Mamed, en el cual se le rompió el brazo al guardameta Lilo.

Ya dijimos días pasados que el Celta de Vigo no ha jugado ninguna final de Campeonato.

Es más, ya que se insiste sobre el asunto, ningún equipo gallego ha discutido final alguna en opción al Campeonato de España.

Y para más informes léase «El Libro de Peter».

Capítulos de fiestas, es el que va a continuación:

—Después de haber estado alejados durante cierto tiempo de las actividades sociales, vuelve a ellas el Olimpia Sporting Club, con nuevas fuerzas vigorizadas por el descanso tenido, y nos anuncia un baile de Carnaval para el sábado 8 de Marzo, en sus salones de Colón número 35, para el cual están confeccionando un programa de música bailable selecta. Las fiestas del Olimpia han sido siempre de grata recordación, prueba de que agradaban a los adoradores del baile y demostración de que buscan más la complacencia de los concurrentes que el medro colectivo. La Comisión de Fiestas nos anuncia que la expectación va en aumento a medida que pasan los pocos días que para su celebración quedan, y es continua y nutrida la solicitud de invitaciones que hacen las gentiles chiquillas que honran al Olimpia con su presencia en sus fiestas. La entrada para caballeros es de pensión, al costo de $1.00, y se están vendiendo con bastante facilidad, por lo que es casi seguro sea extremadamente concurrida la fiesta anunciada. Acerca de este acto bailable iremos dando más detalles según nos lo vaya proporcionando el señor Augusto Díaz Gómez, Presidente de la Comisión de Fiestas, que gustoso atenderá en el Club todas las solicitudes que de invitaciones le hagan las damitas que deseen asistir.

—Nos anuncian para el sábado un gran baile los noys de Zulueta 36. Un baile de disfraces, en el que se celebrará un concurso de trajes, para el que hay varios premios. La afamada Orquesta de Garí, tiene a su cargo gran parte del programa, y el son «Nuevo Hatuey», interpretará los sones de Oriente más modernos. Sin duda, los salones de la sociedad deportiva catalana, que preside nuestro amigo Arturo Girona, lucirán las mejores galas, destacándose como en fiestas anteriores la deslumbrante belleza de las numerosas damitas que llenas de gracia dan la nota de alegría y familiaridad a tan simpático Club. Hoy jueves día 6, se reune el Comité de Damas, lo que quiere decir que habrá fiestona y baile al terminar.

—Muy interesante es el baile del próximo sábado en la Juventud Asturiana. Baile de Carnaval, al que vienen prestando cuidadosa atención los jóvenes de Recreo y Adorno. El entusiasmo entre la afición bailadora es de lo más halagüeño. ¿Y saben ustedes por qué? Pues porque para este baile han contratado la famosa orquesta de los «Hermanos Palau y el Sexteto Cubano. No olviden que es el último en la serie carnavalesca.

Lleváronse a efecto el domingo en el «oxigenado» Campo Armada, el partido concertado entre los equipos «C. Valenciano» y «R. M. de Labra» conquistando su primera victoria en su primera salida al «field» los muchachos «labristas».

Fué un partido en el que se jugó «foot-ball» de altura, sobresaliendo en este aspecto los «labristas» los que con un juego de pases cortos, marearon completamente a los «ches» dando la impresión de que estaban solos en el terreno. Al terminar de jugar marcaban una ventaja de dos «goals» por cero a favor de los «labristas». Todo el conjunto de «labra» jugó un gran partido distinguiéndose los medios y defensas que hicieron una gran labor; la línea delantera, muy bien con su juego de pases sin «dribling». Por los valencianos se distinguieron Pardal, Pravia y Papelazo.

La Federación Internationale de Foot-ball Ass, en comunicación dirigida a la Asociación de Foot-ball de la República de Cuba, el máximo organismo balompédico de Cuba, y de acuerdo con el artículo 14 de los Estatutos de la Fifa, ha autorizado para que en los Juegos Deportivos Centroamericanos, a celebrar próximamente, se juegue con los equipos de los países no afiliados que asistan a dichos juegos.

La Fifa ha comprendido que la labor de acercamiento entre todos los elementos deportivos de la América es de suma importancia para el mejor desenvolvimiento del Foot-ball Ass y no ha querido de ninguna manera que esos Juegos Deportivos Centro Americanos no tenga su cooperación franca y decidida, haciendo porque el equipo Nacional pueda enfrentarse con los equipos de aquellos países que aún sin estar afiliados a la misma, puedan en no lejano tiempo ingresar en su seno.

Para Cuba significa un gran paso de avance el cual ya había dado al constituirse su Asociación Nacional y que solidifica su prestigio como entidad deportiva, al prestar también su cooperación a los Juegos Deportivos Centroamericanos.

CITACION

Comisión Técnica de Foot-ball Ass., En los Juegos Deportivos Centroamericanos

Tengo el gusto de citar por este medio a los señores doctor Julián M. Ruiz, William A. Campbell, Eduardo Piñeiro, Fernando Cuesta Mora, Robustiano González, Fernando García Mora, doctor Ismael López, como miembros que integran dicha Comisión para la reunión que se ha de celebrar hoy día 6 a las 9 p. m., en el local de la Asociación de Foot-ball de la República de Cuba, sita en la calle de San Lázaro 85 altos, con el fin de tomar acuerdos con respecto a los Juegos Deportivos Centroamericanos próximos a celebrarse.

(F.) Ignacio Montalvo.

Los próximos Juegos Deportivos Centroamericanos, que se han de celebrar en esta Capital desde el día 15 del presente mes hasta el cinco de abril próximo, señala una nueva senda o derrotero en todos los Deportes, por cuanto que naciones hermanas han prestado gustosas su concurso para el mayor auge y prestigio de dichos eventos.

Y, para el Foot-ball Ass, con mayor motivo, por cuanto que el incremento que ha tomado ese deporte en Cuba, ha hecho que las distintas federaciones de la Isla se hayan agrupado y formado la Asociación de Foot-ball de la República de Cuba, con el sólo objeto de poder tener un máximo organismo que los dirija y también para que pudiera ser reconocida Cuba, como una potencia balompédica, cual lo ha sido al haber hecho su ingreso en la F. I. F. A., en mayo del pasado año, y como consiguiente en esos juegos Deportivos Centroamericanos tenía que haber una representación digna, para lo cual los jugadores que integrarán el Equipo Nacional serán seleccionados por el Comité indicado, en la plena confianza de que será un equipo en condiciones para luchar contra los de las naciones amigas.

Compreniendo todas esas razones, se ha designado la Comisión Técnica que regirá dicho deporte en esos Juegos Deportivos Centroamericanos en la siguiente forma:

Presidente: Doctor Julián M. Ruiz, Presidente de la Asociación de Foot-ball de la República de Cuba; Catedrático de la Universidad de la Habana.

Vice-Presidente: William A. Campbell, Tesorero de la Asociación de Foot-ball de la República de Cuba y Consejero de la Fifa por la América Central.

Secretario: Ignacio Montalvo Casas, Secretario General de la Asociación de Foot-ball de la República de Cuba.

VOCALES

Señor Eduardo Piñeiro: Presidente de la Feleración de Foot-ball de la Habana.

Señor Fernando Cuesta Mora: Presidente de la Federación de Foot-ball de Oriente, Secretario del Gobierno Provincial de Oriente.

Señor Robustiano González: Presidente de la Federación de Foot-ball de Santa Clara.

Señor Fernando García Mora: Miembro de Honor de la Federación de Foot-ball de la Habana.

Adjunto: señor Emilio Oliver, ex-Secretario del Colegio de Arbitros de Foot-ball y Secretario de Honor de la Federación de Foot-ball de la Habana.

RICARDO ALIS PELEARA EL LUNES PROXIMO EN LA CIUDAD DE FILA

NUEVA YORK, marzo 4 (A. P.).—La batalla entre Primo Carnera y Ace Clark ha sido la causa del cambio del programa que originalmente incluía a Ricardo Alís, el ex campeón de España, peso mediano, contra Vicente Forgioni.

Jimmy De Forest, el gerente de Alís, ha declarado hoy que esta pelea se celebrará en Philadelphia el lunes de la entrante semana. Ese mismo día peleará un cubano con un español en el Arena de Jamaica.

Oscar La Rosa será el cubano y Serafín Martínez Fort el español. Martínez Fort es otro de los pupilos de Jimmy De Forest, mientras que La Rosa es miembro de la cuadra cubana de Pincho Gutiérrez.

Alís hizo guante hoy con Billy Brandt, semi completo holandés de algún cartel y lució mejor que nunca. Desde que Alís salió de España nunca se había entrenado como hoy—confesó su entrenador, Redondo.

Mateo Osa también hizo guantes con Harold Mays, el experto artista del cuadrilátero que tanto enseñó a Gene Tunney en Speculator. Osa lució bien, y su poderosa derecha tuvo a Mays en posición precaria en los dos asaltos que practicaron. Como el entrenador de Mays conocía la fuerza del puño del vasco, se le pidió que empleaso guantes grandes mientras que Mays trabajaba con guantes pequeños.

Esta diferencia ventajosísima para Harold no arredró a Mateo, que es un segundo Uzcudun, en lo que a corazón se refiere y Tony Rodríguez, su entrenador, tuvo que aconsejarle paciencia varias veces de otro modo hubiera quedado Mays muy mal.

Tan encantado está McMahon, el representante en Nueva York de Pincho Gutiérrez con las posibilidades que ofrece el joven de Motrico, que ya está pensando en poner a Osa en uno de los programas del Olympia. Mateo, sin embargo, ha dicho que no acepatrá pelea hasta que se haya puesto de acuerdo verbalmente con Pincho.

JOYERIA DE ETIQUETA

La primera y última palabra en Joyería para trajes de etiqueta es KREMENTZ. Un regalo que todo hombre elegante sabe apreciar!

Krementz

JOYERÍA PARA CABALLEROS

SELECCIONES DE SALVATOR

PRIMERA CARRERA (RECLAMABLE)

6 Furlones. — Para Ejemplares de 3 años y más. — Premio: $1,000.

FIFIA ESTA EN FORMA SOBERBIA

(718) Fifia. . . . . 102.—Parece el ganador casi seguro.
(732) Rockdale. . . . . 112.—En su última fué muy estorbada.
(719) Gardner Derr. . . . . 112.—Este caballo es mal negocio jugarlo.
(711) Golden M. . . . . 112.—Su anterior fué una buena carrera.
(712) Not Guilty. . . . . 112.—Es inferior a los otros.
(659) Flamarno. . . . . 107.—Unicamente sorprendiendo.
(598) Irish Sphere. . . . . 112.—Veloz, pero se cansa y es majadero en la tira.

También correrán: (718) Meteo Jones, 107; (686) Critic, 112; (712) Clodomir II, 107; (725) Lloyd Brown, 107; (718) Balum, 112; (725) Whip Cracker, 112; (625) Hesper, 107; (663) Roberta L, 100; (717) Pennsylvania II, 107; (732) Complication, 112; y (718) Weathervane, 107.

SEGUNDA CARRERA (RECLAMABLE)

6 Furlones. — Para Ejemplares de 3 años y más. — Premio: $1,000.

GLEE CLUB TERMINA CON GRAN VIGOR

(683) Glee Club. . . . . 112.—Hace días que están preparándolo.
(719) Sun Dance. . . . . 112.—Tiene la velocidad suprema aquí.
(681) Princesita. . . . . 112.—Puede quedar aun más cerca.
(716) Salutation. . . . . 117.—Es la distancia que mejor corre.
(732) Cloud Idolizer. . . . . 117.—Viene mejorando en cada salida.
(718) Black Agate. . . . . 112.—No me parece que pueda llegar.
(689) Era. . . . . 112.—Ha corrido contra caballos inferiores.

También correrán: (699) Two Bills, 107; (718) Mad Sketch, 117; (554) Gareth, 117; (732) Dixie Beauty, 107; (742) North Breeze, 112; (629) Mona, 102; (720) Western Eagle, 112; (712) Administrator, 112; (651) Louis Rubinstein, 112; (719) Frank, 117; y (719) Fay Hamilton, 107.

TERCERA CARRERA (RECLAMABLE)

6 Furlones. — Para Ejemplares de 3 años y más. — Premio: $1,000.

FAIR THORN ES EL DE MEJOR CHANCE

(706) Fair Thorn. . . . . 109.—Excelentes todas sus anteriores.
(706) Gideon. . . . . 109.—Es un enterrador redomado.
(669) Listerine. . . . . 104.—En su última tropezó en la arrancada.
(714) Johnny Agee. . . . . 117.—Parece que lleva demasiado peso.

También correrán: (709) Mintcel, 104; y (551) Flo O'Neill, 99.

CUARTA CARRERA (RECLAMABLE)

Milla y 50 yardas. — Para Ejemplares de 3 años. — Premio: $1,000.

ROUGHNECK ESTA EN FENOMENAL FORMA

(715) Roughneck. . . . . 112.—Sus dos últimas son inmejorables.
(728) Captain Gilbert. . . . . 105.—En su última posiblemente no trataron.
(715) Gay Isabeau. . . . . 102.—Hoy hará una carrera buena.
(682) May Agnes K. . . . . 105.—Ha terminado como un tiro en sus últimas.
(728) Clifton's Lass. . . . . 100.—No me agrada en esta distancia.
(716) Washington Rose. . . . 96.—Es un abonado al place y show.
(739) Fair Dawn. . . . . 98.—Una posibilidad algo remota.

También correrán: (715) Winnie Jo, 103; (636) Freight Clerk, 101; (715) Short Sport, 106; (663) Laguna, 105; (728) Sweet Yvette, 103; (739) Quadroon, 103; y (654) Twentyfive Sixtl, 102.

QUINTA CARRERA (RECLAMABLE)

Milla y dieciseisavo.—Para Ejemplares de 4 años y más.—Premio: $1,000.

FRANK G. MENKE ES EL CABALLO LOGICO

(703) Frank G. Menke. . . 110.—Va además soberbiamente montado.
(717) Bumpkin. . . . . 110.—Su anterior lo hace peligroso.
(734) Shasta Belle. . . . . 102.—Esta bella está en excelente forma.
(609) Joe Adams. . . . . 107.—Cada salida de éste es buena.
(706) Drifter. . . . . 103.—Termina muy fuerte en seis furlones.

También correrán: (709) Nuckols Boy, 105; (727) Chester, 108; (703) Privately, 105; (732) Fair Legion, 110; y (695) Malcolm, 107.

SEXTA CARRERA (RECLAMABLE)

Milla y dieciseisavo.—Para Ejemplares de 3 años y más.—Premio: $1,000.

HULA HA CORRIDO CONTRA MEJORES

(703) Hula. . . . . 109.—Parece muy superior aquí.
(712) Lady Allumeur. . . . 108.—Termina con mucha entereza.
(735) Delmonico. . . . . 103.—Difícilmente batirá a los anteriores.
(698) Lady Viola. . . . . 102.—Su forma actual no es muy buena.
(725) Vulcain Park. . . . . 112.—La pista parece resultarle dura.
(708) Worthman. . . . . 107.—Este veterano es difícil que cobre.
(736) Brigand. . . . . 107.—Este está hecho un verdadero perro.

También correrán: (735) Miss Sand, 102; (660) Crafty Saint, 107; (734) Contest, 114; (736) Pepper Shot, 107; (708) Fill D, 107; (708) Fill D, 107; (735) Non Stop, 107; (698) Caribe, 107; (724) Campanella, 102; (724) Seventeen Sixty, 112; (710) Bubbling On, 112; y (725) Fair Catch, 102.

OBRAS DE RAFAEL MONTORO

EDICION HOMENA E

Acaba de ponerse a la venta el tomo II de las OBRAS COMPLETAS DE D. RAFAEL MONTORO, edición especial impresa como homenaje a sus merecimientos. Este segundo volumen de sus obras, contiene CONFERENCIAS Y ENSAYOS FILOSOFICOS Y LITERARIOS, todos ellos interesantísimos.

Forma este tomo un volumen en 4o. mayor de 400 páginas, impreso en magnífico papel antique. Precio del ejemplar a la rústica ... ... $ 2.50

LENIN

Un Ensayo Histórico

Por F. OSSENDOWSKI

De las biografías de Lenín, esta del famoso literato ruso, es quizás la más interesante, porque abarca asuntos no tratados por otros escritores, además del interés y galanura que le son propias al autor de "Bestias, Hombres, Dioses".

Precio del ejemplar con 508 páginas a la rústica ... ... $ 1.60

EL SEXO EN LA CIVILIZACION

La Obra más importante que se ha escrito en la materia

Introducción de HAVELOCK ELLIS

Todos los problemas del sexo, en sus diferentes aspectos, están tratado en este libro, en el que colaboran los médicos más eminentes del mundo. La obra se refiere no sólo al aspecto científico y psico analítico, sino a la influencia del sexo y sus trastornos e influencias en la vida diaria.

Precio del ejemplar con 730 páginas, en rústica $3.00

Metodología de la Aritmética Elemental

Por el DR. J. ELPIDIO PEREZ

Esta Metodología de la Aritmética, abarca todo cuanto de nuevo hay en la ciencia de la enseñanza, con indicaciones prácticas respecto de los métodos que deben usarse, estudiando ampliamente todos los aspectos de la enseñanza de esta asignatura. Es un libro práctico, moderno, estimulante, bien ejecutado y lleno de espíritu renovador, para hacer más útil la enseñanza.

Precio del ejemplar en 4o. mayor encuadernado en tela ... $ 2.50

LECCIONES DE PARASITOLOGIA Y ENFERMEDADES TROPICALES

Por el Dr. ANDRES GARCIA RIVERA

Una obra amplia, fundamental y documentada, que abarca todos los aspectos de la asignatura, tan importante en nuestro ambiente. La obra consta de dos tomos: el primero se refiere a la historia de los parásitos, parasitología animal, antropología, helmintología, etc.; el segundo trata de Protozoología y Parasitología vegetal, Micología y Enfermedades tropicales.

La obra que consta de más de 1.800 páginas está impresa en magnífico papel cuché e ilustrada con numerosos grabados y croquis.

Precio de cada tomo en 4o. encuadernado en tela ... ... $ 9.00

OTRAS NOVEDADES

CRESPO (FANNY).—UNA ROGACION. Cuentos. ... ... $ 1.00
EL TRABAJO FORZOSO. Exposición de las condiciones del trabajo en las naciones dominadas y las clases "parias". Un tomo rústica 1.60
COESTER (ALFRED).—HISTORIA LITERARIA DE LA AMERICA ESPAÑOLA. Una antología selecta de todo lo bello que se ha producido en hispano-américa. Madrid. Un tomo en 4o. encuadernado en tela 3.00
VIVEKANANDA (SWAMI).—AFORISMO DE LA YOGA DE PATANJALI. Barcelona. Un tomo en 8o. encuadernado en tela ... 1.25
VIVEKANANDA (SWAMI).—KARMA YOGA. SENDERO DE ACCION. Barcelona. Un tomo en 8o. encuadernado en tela 1.25
BAROJA (PIO).—LOS PILOTOS DE ALTURA. Novela. Un tomo rústica 1.00
SHEINDEL (MAX).—RECOLECCIONES DE UN MISTICO. Un tomo tela 1.40
CAROLLO (G.)—DIZIONARIO BIOGRAFICO UNIVERSALE (en italiano). Milano. Dos tomos en 8o. encuadernados 5.00
LANDREVE (GUILLERMO).—CON LA PUNTA DEL VELO. Temas espiritualistas. Parama. Un tomo en 8o. mayor a la rústica 0.60

LA MODERNA POESIA

Obispo 135. Apartado 605. Teléfono A-1171. Habana.

CERVANTES

Galiano 62. Apartado 1115. Teléfono A-4958. Habana.

VIAS DE COMUNICACION RAPIDAS Y ECONOMICAS. PASAJES: 5 CENTAVOS.

A LA TERMINACION DEL JUEGO RAPIDO DESALOJO Y FACIL TRANSPORTE.

Gran Stand. Amplios, cómodos y frescos, viéndose el juego sentado desde cualquier lugar.

JUEGOS de BASE-BALL - Sábado 8 y Domingo 9

SABADO 8 A LAS 3 P. M.

Selección Olímpica vs. Profesionales

DOMINGO 9 A LAS 10 A. M.

Selección Olímpica vs. "Miguel Lloret"

*Cerveza:-*DEME MEDIA TROPICAL-*La Mejor*

MÁS potencia . . . mayor eficacia . . . mayor duración; éstas son las cualidades que han dado la fama a las pilas secas Columbia de ser las mejores en el mundo entero.

LAS PILAS SECAS

COLUMBIA

TRADE MARK

—duran más

Kilometraje

Seguridad

Satisfacción

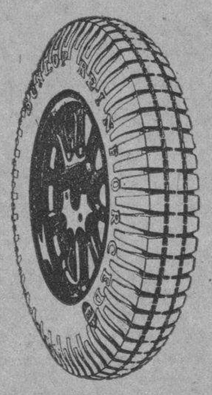

Tres cualidades que todo automovilista sabe valorar y apreciar.

Usted obtendrá estas ventajas con

Gomas

DUNLOP

FORT

Distribuidores en toda la República

M.E.C.D. 2016

ANUNCIOS CLASIFICADOS DE ULTIMA HORA

Alquileres

Habana

SE ALQUILAN LOS BAJOS HABANA 232, casi esquina a San Isidro, moderna. Con sala; comedor; dos habitaciones; baño intercalado y cocina. La llave en los altos. Informes: Neptuno 39. Telf. A-4376.
UH9215 28—6 Mar.

SE ALQUILAN VARIAS CASITAS en la calle de Santa Rosa número 1 en el barrio del Pilar, compuestas de dos habitaciones, cocina, patio, baño y demás servicios el encargado tiene las llaves. Informan en el Teléfono F-5386.
UH-9510 1 Mzo. 6.

CARDENAS 31, ALTOS, $60.00. Decorada, moderna, compuesta de sala, saleta, tres cuartos, comedor fondo, lujoso baño, cuarto y servicio de criados. Propia para matrimonio de gusto.
UH 10029 4 mar 7

CASA MODERNA 37 PESOS
Sala, comedor, dos habitaciones, magnífico baño, limpieza de escalera y basura. Infanta y Concordia. Edificio Artigas. Informes en el café.
UH 10039 4 mar 7

CUBA 108, ALTOS, PROXIMO Secretaría, Obras Públicas, se alquila la sala y dos habitaciones propias para empleados u oficinistas, con todo servicio, si lo desean, excelente comida a la española y a la criolla. Precios módicos.
10212 5 mar 10

SE ALQUILAN LOS BAJOS DE SAN Lázaro 183, tres habitaciones, buen baño y demás servicios, precio, 45 pesos. Llaves, informes, bodega Perseverancia.
10204 5 mar 8

OMCA 14-C
Casa muy fresca, compuesta de sala, comedor, tres cuartos, cocina y servicios, $30. Próxima al Mercado y tranvías. Llaves, al fondo. Informes, San Joaquín 33. M-4803.
10184 5 mar 8

SE ALQUILA EL TERCER PISO, MOderno de San Lázaro 193, esquina a Lealtad, con tres cuartos, sala, recibidor, comedor, baño completo, cocina de gas. Precio de situación. Informan, Bar el Gallo, Obrapía y Habana. Telf. M-5362. Llaves en la bodega de Lealtad y San Lázaro.
10142T 5 mar 10

GANGA: FRESCOS ALTOS, AGUAcate número 27, esquina Empedrado. Alquiler, $40. Se da un mes gratis. Informes, A-4358, M-6263.
10172 5 marzo 8

OPORTUNIDAD PARA sub-arrendadores, alquilo casa altos y bajos, recién construída, 15 habitaciones, agua abundante siempre, bien situada, calle Santiago número 3. Doy contrato, exijo fiador, puede verse de 9 a 11 y de 2 a 5.
10216 5 mar 8

OBRAPIA 63, SE ALQUILAN DOS pisos muy buenos, compuestos de sala, saleta, cinco habitaciones, cuarto de baño, cocina y servicios de criados. Informes y llave, bajos, almacén. Telf. A-3314.
10118 5 marzo 10

SE ALQUILAN LOS MODERNOS altos de Neptuno 191, casi esquina a Belascoaín, compuestos de sala, saleta, cuatro cuartos, comedor al fondo, se da muy barato. Informes en los bajos, mueblería. Teléfono U-4490.
10146T 5 mar 9

ALQUILO BARATOS BAJOS: RAYO 66, una cuadra Reina. Tienen 3 amplias habitaciones; baño completo; sala; comedor y cocina. Informan: en la misma.
10071—72 5—14 Mar.

Vedado

PISO ALTO: CALLE 15 NUMERO 253 entre E y F, para familia numerosa, gran sala; 7 cuartos; 4 balcones a la calle, comedor; 2 baños cocina galería cubierta, etc. Informes y llave: Hotel Savoy, F esquina 15, Vedado; y Telf. F-5270.
UH210 22 Indf.

EN $55 ALQUILO
Altos acabados de fabricar, muy cómodos y frescos, que constan de terraza; sala; 3 habitaciones; comedor al fondo; cuarto y servicio de criados y patio con lavaderos. Calle 14 número 169, entre 17 y 19, a media cuadra del Colegio Las Teresianas. Llaves en la misma casa. Informes: Telf. A-4577.
UH9230 28—6 Mar.

SE ALQUILA LA HERMOSA CASA calle D núm. 211, altos, entre 21 y 23, compuesta de terraza al frente y al fondo, vestíbulo, sala, antesala, 5 habitaciones, dos baños intercalados, comedor, cocina de gas, garage, cuarto y servicios de criados. Las llaves en los bajos del núm. 209. Informan en el Teléfono F-5386.
UH-9509 1 Mzo. 6.

SE ALQUILA LA CASA CALLE 14 núm. 482-F entre 10 y 12, compuesta de terraza, sala, saleta, tres habitaciones, baño intercalado, comedor, cocina de gas, cuarto y servicios de criados. Las llaves en la bodega de enfrente. Informan en el Teléfono F-5386.
UH-9508 1 Mzo. 6.

VEDADO, CALLE 6 No. 3 ENTRE 5a. y Calzada, se alquila esta bonita casa con todas las comodidades, compuesta de sala y saleta corrida, tres habitaciones grandes, cada una con su lavabo, comedor completo, cuarto de baño, cuarto criado, garage, chofer, jardines y traspatio. Informes y llaves, calle 4 número 4.
UH 9755 3 mar 7

VEDADO: CALLE 15 No. 453, ENTRE 28 y 23: Se alquila casa moderna, con sala; cuatro cuartos; baño intercalado; comedor al fondo; cocina; cuarto y servicio de criados; pintada en colores. Precio $32. Informes: Teléfono F-1183.
10111 5—15 Marzo.

HERMOSOS ALTOS, MUY FRESCOS, 6 No. 185 entre 21 y 23. Cinco cuartos, hall, terraza, entrada criados. Informan en los bajos. Telf. F-3632.
10135T 5 marzo 12

ALQUILO BARATO, ALTOS DE MOderna construcción, 15 entre 18 y 20, Vedado, Sala, comedor, dos cuartos grandes, hall, servicio sanitario moderno, cocina gas o carbón. F-2479.
10134T 5 mar 11

VEDADO, ALQUILO CASA DOS plantas, todas comodidades, cinco dormitorios y baño altos, muy barata. Frente al nuevo Malecón. Unico entre L y M. Informes al 103.
10194 5 mar 7

Almendares y Marianao

SE ALQUILAN 4 CHALETS MODERnos, desde 20 a 35 pesos, todos muy rebajados, dos, con garage, en Reparto Nogueira, Marianao. Informan, chalet Villa Tila, pintado de verde, calle Línea y Santa Emilia, mismo Reparto, Telf. FO-7976.
UH 10019 4 mar 10

MIRAMAR
Una magnífica casa en la Quinta Avenida, esquina a la sombra. Bajos, sala; saleta; comedor y cuarto. Altos: 4 cuartos y 2 baños. Garage dos máquinas. Facilidad en el pago. Informa: G. del Monte, Habana 82 Teléfono A-2474.
10058 5—9 Marzo.

SE ALQUILA UNA CASA EN MAdrano, frente al tranvía de Santa Ursula y al Hipódromo. Se compone de portal, sala, comedor, dos cuartos, servicios y patio. Precio, 25 pesos. Llave en la bodega. Teléfono M-1174.
10161 5 marzo 12

Alquileres

Cerro y Palatino

PEZUELA 7
Alquilo a dos cuadras de la Calzada del Cerro, sala, saleta, tres cuartos, baño completo, comedor y cuarto al fondo. Informan, Santa Teresa 23. I-4370.
7365C 5 marzo 13

Jesús del Monte y Víbora

SE ALQUILAN LOS MODERNOS Y ventilados bajos de la casa Diez de Octubre número 500 entre Estrada Palma y Milagros, compuestos de portal, sala, saleta, seis cuartos, con baño intercalado, comedor, cocina de gas y de carbón, patio y servicios de criados. La llave e informes en los altos. Teléfono I-3324.
5 marzo 12

ALQUILO FELIPE POEY 23, BAJOS, entre Santa Catalina y Milagros, casita compuesta de portal, sala, comedor, un cuarto, cocina, servicios. Llaves al lado. Informes, M-4803.
10181 5 marzo 8

SE ALQUILAN ALTOS ANDRES 10: jardín; sala; recibidor; 4 grandes cuartos; otro de criados; comedor, cocina; agua; baño completo; servicio criados; escalera al fondo hall para el servicio; patio; garage. Llave en Avenida de Acosta y Carlos Manuel, Víbora.
1007 5—10 Marzo.

Arroyo Apolo

FRENTE QUINTA CANARIA: EN la calle Matanzas número 5, esquina Camilo Sierra, se alquila la casita muy cómoda y buen precio. Llave al lado. Telf. U-1904.

Locales y Naves

EN SAN FRANCISCO DE PAULA SE alquila, en 18 pesos al mes, para establecimiento, con casa de vivienda, la casa Diego Franchi y Solá, una cuadra de la Carretera Central; también se alquilan, al lado de ésta, casas con portal; sala; dos cuartos, cocina y patio, a 6 y 8 pesos al mes, con guaguas cada cuatro minutos a la Habana, que cobran 5 centavos por viaje. Informes: en el número 15 de dicha calle, el encargado, Evaristo; en la Habana: en 10 de Octubre 502, barbería, el barbero Ignacio Soler; y en la Carretera de Managua 67, quinta La Rosa, el dueño, Antonio Rosa.
10075 5—9 Marzo.

NEPTUNO 34, BAJOS, ENTRE INdustria y Amistad, se alquila este espléndido local propio para establecimiento, compuesto de un salón corrido con patio interior y servicio sanitario. La llave en los altos. Informan, Telf. F-5453.
10133T 5 mar 9

AGUILA 98, ENTRE SAN JOSE Y Barcelona, acera sombra, centro comercial. Cuatrocientos metros próximamente, para establecimiento, industria, comercio, almacén; contrato. Informa: dueño la misma. Telf. A-1715.
10141T 5 mar 15

ALQUILO CAS AMAMPOSTERIA, cortinas, armatostes, mostrador, propia para establecimiento de víveres, calles Guasimal y Guantánamo, Reparto San José. Dueño: I-5006.
10050 5—11 Marzo.

SE ALQUILA O SE VENDE UNA gran nave en Damas 11. La llave en el 9. Informan: Huerta y Cía., Reina 6. A-4880.
10062 5—20 Marzo.

NAVE DE 500 METROS: SAN JOSE 126½-D, entre Oquendo y Marqués González, propia para garage, carpintería o industria. Tiene casa adecuada para encargado o dueño negocio, con sala; comedor; 2 cuartos; patio; cocina; servicios. Todo baratísimo. Informes: Telf. F-5521. Llave: San José 103, encargado.
UH9408 1—6 Mar.

ALQUILO: DRAGONES No. 47, NAve de 550 metros cuadrados, propia para industria o garage. Tiene mucha claridad, puede verse de 3 a 5. Informan, Teléfonos F-1836 y M-3319.
UH9964 4—7 Marzo.

AMPLIO LOCAL CALZADA DE JEsús del Monte 156, Puente Agua Dulce, propio para industria o comercio. Y para cine, tiene caseta, pantalla y tertulia, servicios y puertas reglamentarias. Llaves al fondo. Informes, San Joaquín 33. M-4803.
10182 5 mar 8

BARATO: SE ALQUILA HERMOSO local, Cuba número 70, casi esquina a Obispo, propio para Notaría, comisiones, oficinas, restaurant, café, etc. Alquiler, $70. Se da un mes gratis. Informes, A-4358, M-6263.
10171 5 mar 8

Apartamentos y Departamentos

SE ALQUILA UN HERMOSO DEpartamento en Escobar 16, altos, entre Concordia y Virtudes, compuesto de sala, saleta, comedor, dos cuartos, cuarto de baño intercalado, cocina de gas y un magnífico balcón para la calle. La llave en la misma. Informan, teléfono A-1689, A-2284.
UH 9820 3 mar 6

CASAS APTOS. DESDE $37
De una y dos habitaciones, sala, comedor, cocina, magnífico baño, elevador. Neptuno 172 entre Escobar y Gervasio.
UH 10040 4 mar 7

AMARGURA 80. SE ALQUILA UN apartamento moderno, cómodo y fresco, tres habitaciones, sala, comedor, baño intercalado, cocina, elevador e incinerador de basura. El primer piso de Amargura 63, muy amplio y cómodo, cinco cuartos, sala, comedor, cocina y baño. Informes en Amargura 63, bajos.
10202 5 mar 10

POR 15 PESOS ALQUILO DEPARTAmentos, sala, cuarto, servicio independiente, luz y agua abundante. Príncipe 13.
10152 5 marzo 13

VEDADO: EN LA MODERNA CAsa, calle 21 número 352, casi esquina a Paseo, se alquilan apartamentos de dos habitaciones, cocina y baño. Precios de situación
10102 5—10 Marzo.

Habitaciones

SE ALQUILAN HABITACIONES en Oquendo número 89, entre Peñalver y Desagüe. Informan: Telf. U-1478 y U-3024.
UH 7343C 1—31 Marzo.

SE ALQUILA UNA HABITACION amueblada o sin muebles, matrimonios sin niños u hombres solos, barata; luz y teléfono. Muralla 59, primer piso.
10100 5—8 Marzo.

Alquileres

Habitaciones

POCITO Y DELICIAS
Vibora, habitaciones con dos departamentos, vestíbulo, servicios y luz, a $10. Llaves o informes, en la bodega de al lado.
10183 5 mar 8

EN AGUILA No. 243, ALTOS, ENtre Monte y Corrales, se alquilan habitaciones con lavabo de agua corriente. Es casa de moralidad.
10150T 5 mar 8

EN CASA DE FAMILIA DECENTE se alquila una habitación amueblada a señora o señorita sola, se da y exigen referencias. Barcelona número 11, altos.
10153 5 marzo 8

REINA 83, ESQUINA A MANRIQUE, una habitación con y sin muebles, ventilada, servicio privado, agua caliente; buena comida; mucho orden, propia para matrimonios y caballeros. Telf. M-4069.
10145T 5 mar 13

HABITACION GRANDE
Se alquila, de 6 metros, con comedor y cocina; patio; luz; entrada independiente y dos inquilinos solamente. Calle 18 número 29, Vedado, entre 15 y 17. Precio: $12. Telf. F-3313
10110 5—8 Marzo.

HABITACION CON BALCON, CON O sin muebles, luz, limpieza, teléfono, $14, casa moral y limpia, hay recibidor, una cuadra del Parque Central, Obispo 32, altos, entrada por Villegas.
UH 10024 4 mar 6

ALQUILO ESPLENDIDA HABITAción, con o sin muebles, luz, limpieza, teléfono, $19. Hay recibidor y cocina, baño intercalado, agua caliente, casa moral y limpia. Obrapía 51, altos.
UH 10025 4 mar 6

Hoteles y Casas de Huéspedes

CASA DE HUESPEDES
Galiano 82, altos, café La Isla. Hay un departamento con baño privado. Otras habitaciones. La más acreditada para familias por su moralidad, orden y excelente trato. Precios de situación.
10117 5 mar 10

"LA REINA"
Reina número 20. Casa moderna: Se alquilan hermosas habitaciones y apartamentos con todo servicio, agua caliente y fría a todas horas, e inmejorable comida.
10215 5 mar 8

GRAN HOTEL COLON, VILLEGAS 110, cinco pisos, elevador a todas horas, ventilado y cómodo como ninguno. Habitaciones con servicio privado, de $20 a $40 mensuales. Diario, de $1.00 a $2.00. Almuerzo, 50; comida, 50. Teléfono, M-5037.
10144T 5 abril 4

Solicitud de Alquileres

SOLICITO CASA DE INQUILINATO para atenderla, sueldo o negocio de Belascoaín para la Habana. M. C. San Isidro 76, altos.
10192 5 marzo 10

Se Solicitan

Varios

DESEO SABER EL PARADERO DEL Sr. Constantino López Montaña, de la Provincia de Lugo, España. Hace un año estuvo enfermo en el Hospital de Camagüey; y paró en el Hotel Gallito y Hotel Cuba y España. Para entregarle una carta de su hijo, José López. Para informes: Calle "A" esquina 33 (Vedado) Habana. Juan Díaz.
9707 3—6 Marzo

COMERCIANTES O INDUSTRIALES serios pueden adquirir la participación principal de una fábrica en marcha, de artículos indispensables para todo hogar. Las grandes utilidades comprobadas no están en comparación con el pequeño capital que ha de invertir. Unico en calidad y economía de fabricación. Me urge embarcar. Informes. Teléfono A-7189.
10126 5 marzo 8

Se Solicitan

Varios

SOLICITO CRIADO QUE SEA FINO, buena presencia y con referencias de casas conocidas. Casa Viuda de Sampedro, calle 16 y Tercera. Reparto Miramar.
9653 2 marzo 5

SE SOLICITAN ESTUDIANTES
Para Construcción y Vuelos
DE AEROPLANOS
Precio de curso moderado.
Colegio Aéreo de Miami
1162 S. W. First Street, Miami, Fla
450 6 Marz.

COBRE - PLOMO
CROMO
Una compañía americana está interesada en MINERAL DE
COBRE - PLOMO
CROMO
Tratará con dueños de minas o representantes acreditados. Dirigir proposiciones a C. B. Dpto. de Ans. Clasificados.
UH. 9429 1 Mzo. 6

SE SOLICITA UN SACRISTAN: SE solicita un hombre formal para atender al aseo de una iglesia, y para el servicio de la sacristía; si no es bien entendido, se le enseñará. Es requisito indispensable, traer buenas referencias. Informan: Parroquia de Jesús María.
9923 4—7 Marzo.

SI USTED QUIERE GANAR DE 3 A 4 pesos diarios, le damos la exclusiva de los productos de Belleza de la Casa Rambon. Dirríjase a Rambon Produts Co., Oficios núm. 5, botica. Habana.
9859 4—7 Marzo.

SE SUPLICA A LOS REPRESENtantes del Agua de la Reina, se sirvan llamar al teléfono A-5063. También pueden enviar dos frascos tamaño grande a Morro 20, altos.
10208 5 mar 7

PERSONAL ACTIVO, AMBOS SEXOS bien relacionado, solicitase para representar artículos imprescindibles. Buena retribución. Necesitamos referencias. Informan: Muralla 98, Departamento 401.
9881 4—6 Mar

SE SOLICITA UN SIRVIENTE QUE tenga referencias de casas conocidas, para atender comedor y salir con un caballero por las tardes. Sueldo, $30. 21 entre Paseo y 2, Vedado.
9771 3 marzo 6

UN ESCULTOR SOLICITA SEÑORITA para modelo de busto, vestida. Se requiere que sea bella, hermosa y puntual. Magnífico estipendio. Estudio del escultor Cap. Ferrer, Campamento de Columbia, cerca del Círculo Militar, de 2 a 6 p.m.
10083 5—7 Marzo

MUCHACHOS FUERTES PARA mensajeros, de 15 a 18 años, se solicitan varios en la Droguería Sarrá. De 9 a 11 a. m.
10173 5 mar 8

TRABAJADORES DE CAMPO
Solicito 5 trabajadores conocedores en la siembra de papa y demás frutos menores, con 500 pesos cada uno, para explotar una finca magnífica en la Carretera Central. Señor N. Nonell. Cuba 35, altos. De 9 a 12 a. m.
10201 5 mar 10

COCINERA ESPAÑOLA. SE SOLICITA en Montero número 3, Ensanche de la Habana, altos, derecha. Para dos personas. Que sepa hacer dulces. Que duerma en la casa. Se piden informes.
10213 5 mar 8

SOLICITO SOCIO CON POCO CAPITAL para administrar un café-restaurant en una gran calzada en esta ciudad. Persona formal. Informan, Antón Recio y Monte, Benito, café.
10190 5 mar 8

Se Solicitan

Varios

DESEO JOVEN BLANCA O DE COlor que duerma en la colocación, para ambos servicios, para matrimonio, si no sabe se enseña. Informan, Suárez 1, altos.
9967 4 marzo 6

NECESITO UN CRIADO Y UN CHOfer español, con recomendación exclusivamente particular, sueldo, $60. También una criada, $25; y un muchacho peninsular, $20. Compostela 58.
10006 4 marzo 6

WANTED: AN ENGLISH SPEAKking Candy Maker. Apply Mr. Cabrera, Manzana de Gómez 542.
9560 2 mar 9

SOLICITO BUENOS PREPARADOres para calzado de hombre y señora a fuerza motriz. J. María 91. Telf. A-2823.
10205 5 mar 7

SE SOLICITAN APRENDIZAS ADELantadas en sombreros y que hayan trabajado en fábricas. Almacenes de Inclán. Amistad 62.
10151 5 marzo 8

BUENA OPORTUNIDAD DE DE GANAR DINERO
Para la VENTA EXCLUSIVA del nuevo MANTEL DE DAMASCO "KOLMO", que NO SE MANCHA NI SE LAVA, se solicita en CADA PUEBLO de la República, SEÑORA o SEÑORITA activa y bien relacionada, para confiarle la Agencia de dicho artículo. B. Tobio. San Lázaro 153, Habana.
10081 5—8 Marzo

Se Ofrecen

Oficinistas

SEÑORITA MECANOGRAFA CON buena letra y mejor ortografía, desea encontrar empleo permanente en oficina seria. Telf. M-2587.
UH 9777 3 mar 6

TAQUIGRAFA, MECANOGRAFA, Inglés-español, con conocimientos fran cés, dispone cuatro horas diarias. Desea posición. M. K., DIARIO DE LA MARINA, Departamento Anuncios Clasificados.
10139T 5 mar 7

SEÑORITA TAQUIGRAFA MECANOgrafa en español, desea empleo. Informes: Teléfono I-3252.
10045 5—7 Marzo.

TRADUCCIONES TECNICAS Y COmerciales en los principales idiomas modernos. Avenida de la República 119 (entre Galiano y San Nicolás). Telf. M-9033.
10148T 5 abril 4

Chauffeurs

DESEA COLOCARSE UN CHOFER español en casa de comercio o particular, no tiene pretensiones, tiene cartas de recomendación de las casas donde ha trabajado. Llamar al U-7388. Miguel.
UH 10022 4 mar 6

SE OFRECE CHOFER ESPAÑOL; DEclino decir que soy buen chofer; las recomendaciones que tengo de casas particulares conocidas, hablarán por mí. Sin pretensiones. Teléfono A-4792.
10197 5 mar 7

SE DESEA COLOCAR UN JOVEN de chauffeur, para casa de comercio o particular, sin grandes pretensiones, sabe cumplir bien con su obligación. Tiene inmejorables referencias. Informan, teléfonos I-5759 e I-2659.
10165 5 mar 7

SE OFRECE CHAUFFEUR CARPINtero, ebanista, pintor, instalador. No repara en sueldo. Pérez 12, entre Concha y Juan Alonso, Luyanó. Antonio Fernández.
10046 5—14 Marzo.

CHAUFFEUR ESPAÑOL SE DESEA colocar en casa particular o comercio, siete años de práctica, serio y trabajador. Tiene buenas referencias de casas que ha trabajado. Teléfono M-5351.
10125 5 marzo 8

Se Ofrecen

Chauffeurs

CHAUFFEUR, DESEA COLOCACION en casa particular; es formal y cumplidor. Informan: Telf. F-6101.
UH10084 5—8 Mar.

SE OFRECE CHOFER ESPAÑOL CON 13 años de práctica, conoce toda clase de máquinas, con recomendaciones a satisfacción de familias particulares. Informes, Telf. M-1326.
10129 5 marzo 8

Crianderas

SE OFRECE UNA CRIANDERA DE color, a media leche. Puede verse en la calle Galiano 56. Teléfono: M-3234. Pregunte por Julia Fuente.
7359C 4—6 Marzo.

SE OFRECE CRIANDERA SALUDAble; tiene análisis de leche y sangre; está de 40 días; tiene buenas referencias. Amargura número 16, altos.
10095 5—8 Marzo.

Manejadoras

SE DESEA COLOCAR UNA MUCHAcha española, de manejadora, es cariñosa con los niños, y no le importa ayudar a la limpieza, tiene referencias, desea casa de moralidad. Llamen a la bodega, teléfono U-6713.
UH 9992 4 mar 6

OFRECESE MANEJADORA ALEMAna, habla inglés y castellano, es muy cariñosa con los niños, tiene buenas referencias y sabe coser, no tiene novio. Llamen, A-4175.
UH 10185 5 mar 7

Costureras

COSTURERA ESPAÑOLA DESEA COlocarse en casa de moralidad para cuartos y coser. También sabe servir bien la mesa a la rusa. Habla francés y tiene buenos informes. No se coloca por días. Calle 14 entre 5 y 7, Reparto Almendares.
10115 5—8 Marzo.

Criadas y Criados

DESEA COLOCARSE UNA MUCHAcha española, para criada de mano o de comedor, sabe servir muy bien, tiene buenas referencias, es formal y trabajadora. Telf. 1-7847.
UH 9836 3 mar 6

UNA ESPAÑOLA DESEA COLOCARse, lo mismo se coloca para comedor que para habitaciones o para todo el servicio de corta familia. Tiene buenas referencias. Quiere casa seria. Teléfono A-1860.
UH9947 4—6 Marzo.

JOVEN ESPAÑOLA ACOSTUMBRAda a trabajar con buenas familias, desea colocarse para criada de mano, comedor o cuartos, tiene muy buenas referencias. Informan, teléfono FO-9206.
UH 9694 3 marzo 6

SE OFRECE A BUENA FAMILIA muchacha fina, española, muy práctica en el servicio fino de cuartos y costura, ha estado en buenas casas, tiene muy buenos informes. Teléfono M-3440.
UH 10013 4 mar 7

DESEA COLOCARSE UNA ESPAÑOla para criada de mano o cocinar y limpiar, para corta familia, tiene referencias. Llame al Telf. A-9889.
10012 4—7 Marzo.

DESEA COLOCARSE UNA JOVEN española, para criada de mano, tiene buenas referencias. Llamen al Telf. U-6672.
10176 5 marzo 7

ESPAÑOLA DESEA COLOCARSE PAra criada de mano o de cuartos o de manejadora, es obediente y trabajadora, sabe cumplir con su obligación, pregunten por Amparo. Teléfono U-4669.
10178 5 mar 7

SE DESEA COLOCAR UN PENINSUlar de criado de mano, sabe servir la mesa a la rusa y la española y tiene recomendaciones de las casas que ha estado. Telf. A-4132. Pregunte por Antonio.
UH 10188 5 mar 7

SE DESEA COLOCAR UNA JOVEN española para criada de mano o manejadora, tiene referencias. Teléfono F-6146.
10164 5 marzo 8

ESPAÑOLA SIENDO MUY PRACTIca en el servicio de criada de mano o cuartos, desea colocarse, tiene referencias. Llamar por Elvira. U-4669.
10163 5 marzo 7

Se Ofrecen

Criadas y Criados

ESPAÑOLA CON MUCHA PRACTICA desea colocarse de criada comedor o cuartos, buenas referencias, también una que viaja, entrada libre Norte. Antonia, U-4669.
10162 5 marzo 7

SE DESEA COLOCAR UNA MUCHAcha española, para comedor o cuartos, lleva tiempo en el país y tiene quien la recomiende. U-1608.
10155 5 marzo 7

SE OFRECE PARA CRIADO U OTRO empleo, tiene buenas referencias. M-3596.
10140 5 marzo 8

SE DESEA COLOCAR JOVEN ESpañola de criada de mano o manejadora, es formal y prefiere el Vedado. Tiene referencias. Informan, I-7646.
10124 5 marzo 8

DESEA COLOCARSE UNA JOVEN española, lleva un año en Cuba, y referencias. Llame al teléfono M-5498.
10123 5 marzo 8

SE DESEA COLOCAR UN SEGUNdo criado de mano en casa particular, o de comercio, tiene referencias de la última casa donde ha trabajado, llámelo al teléfono F-4382. Pregunte por José Novo.
10120 5 marzo 8

SE DESEA COLOCAR UNA MUCHAcha de criada de manos o manejadora. Tiene referencias donde trabajó. Llame Telf. M-7114. Prefiere la Habana.
10074 5—8 Mar.

DESEA COLOCARSE DE CRIADA DE manos o cocinera, una señora española; tiene buenas referencias y sabe cumplir con su obligación. Informan: Mercado de Tacón 73. Telf. A-4576.
10082 5—7 Marzo.

JOVEN ESPAÑOLA DESEA COLOcarse en casa de moralidad para criada de manos o manejadora; tiene buenos informes de donde ha trabajado. Informan: Virtudes 30. Telf. A-0236.
10085 5—8 Marzo.

SE DESEA COLOCAR UNA JOVEN española para criada de manos o cuartos; tiene buenas referencias. Informan: Telf. F-5935.
10087 5—8 Marzo.

DESEA COLOCARSE UNA MUCHAcha española de criada de comedor o de cuartos, y siendo un matrimonio solo no le importa cocinar. Informes: en el Telf. U-6054.
10092 5—7 Marzo.

DESEA COLOCARSE MUCHACHA ESpañola trabajadora, con muy buenas referencias, para criada de manos o manejadora. También una para cocinar, limpiar. Llame: Carmen, U-4669
10098 5—7 Mar.

DESEA COLOCARSE JOVEN ESPAñola para criada de manos o manejadora. Sabe repasar ropa; es formal y trabajadora; no tiene pretensiones. Telf. F-3637. Casa Llovera.
10099 5—8 Marzo.

JOVEN ESPAÑOLA DESEA COLOcarse de criada de manos. Teléfonos A-7177.
10101 5—8 Marzo.

DESEA COLOCARSE UNA MUCHAcha española para criada de cuartos. También entiende de cocina. Teléfono M-5767. Inquisidor número 36, altos.
10109 5—8 Marzo.

SE DESEA COLOCAR UNA JOVEN española para criada o manejadora. Sabe trabajar. Lleva tiempo en el país y tiene referencias. Teléfono U-8290.
10042 5—7 Marzo.

SE DESEA COLOCAR JOVEN ESPAñola para criada de manos o cuartos o manejadora; también se coloca para todo servicio con matrimonio solo; tiene buenas referencias. Telf. FO-1127.
10043 5—7 Marzo.

SE OFRECE CRIADO DE MANO, FIno, trabajador, buena presencia, con recomendación de casas conocidas. También un joven segundo criado, portero, camarero, fregar máquinas, jardinero, ayudante cocina, etcétera. Telf. A-4792.
10198 5 mar 7

SE OFRECE UN JOVEN ESPAÑOL, para criado de mano. Tiene buenas referencias. Y sabe trabajar. Teléfono F-2704.
10199 5 mar 7

DESEA COLOCARSE UNA JOVEN española, para cuartos o comedor o todo el servicio fino de una corta familia. Informan, Telf. I-7407.
10203 5 mar 7

SE OFRECE UNA JOVEN ESPAÑOla, buena criada de mano o para manejadora o cuartos, sabe trabajar y cumplir y tiene referencias de buenas casas. Telf. A-4792.
10196 5 mar 7

SE DESEA COLOCAR JOVEN ESpañola, para cuartos o criada de mano, sabe coser y tiene referencias. Telf. A-6923.
UH 10206 5 ma 7

DOS JOVENES DESEAN CASA FARticular, una para criada de mano y otra coser, corta y cose, no le importa hacer una pequeña limpieza, desean trabajar juntas. Telf. M-3272.
10207 5 mar 8

SE DESEA COLOCAR JOVEN ESPAñola de criada de manos o de comedor o para todos los quehaceres de matrimonio solo; sabe trabajar y tiene buenas referencias. Teléfono FO-1754.
10047 5—7 Marzo.

DESEA COLOCARSE SEÑORA ESpañola en casa de moralidad, para criada de cuartos o cosa análoga. Sabe coser y cortar por figurín. Teléfono M-5492, Jesús María 113.
10051 5—8 Marzo.

SE DESEA COLOCAR UNA SEÑORA para hacer limpieza por horas. Telf. F-4703.
10053 5—7 Marzo.

DESEA COLOCARSE DE CRIADO UN joven español, fino, sabiendo toda clase de servicio; teniendo inmejorables referencias de casas conocidas. Teléfono FO-1097.
10063 5—8 Marzo.

DESEA COLOCARSE UNA MUCHAcha para criada de mano, tiene buenas recomendaciones. Telf. M-7608.
10211 5 mar 7

SE DESEA COLOCAR JOVEN ESpañola de criada o manejadora. Tiene referencia. Telf. U-6926.
10195 5 mar 7

Cocineras y Cocineros

SE DESEAN COLOCAR DOS MUchachas del campo, de color, para cocinar y limpiar. Informes, I-7407.
10193 5 marzo 7

SE OFRECE UNA ESPAÑOLA PARA cocinar y limpiar siendo corta familia. Tiene buenas referencias. Teléfono M-5119.
10107 5—7 Marzo.

SE OFRECE SEÑORA ESPAÑOLA para cocinar, sabe repostería. Tiene referencias. Informan, U-4669. Duerme en la colocación y hace plaza.
10179 5 mar 7

DESEAN COLOCARSE DOS ESPAñolas, una buena cocinera repostera y la otra una joven que sabe bien el servicio de comedor, juntas van a los repartos, lo mismo se colocan separadas, son cumplidoras y tienen buenas referencias, se pueden ver en la calle I número 14 entre 9 y 11, Vedado.
10180 5 mar 8

ESPAÑOLA DESEA COLOCARSE para la cocina y alguna limpieza. Tiene referencias. No duerme en la colocación. Telf. F-4363.
10189 5 mar 7

SE DESEA COLOCAR UNA JOVEN española, para cocinar o limpiar para corta familia, tiene referencias. Telf. U-5553.
UH 10160 5 mar 8

SE DESEA COLOCAR SEÑORA PAra cocinar y limpiar, prefiere en el Vedado. Duerme fuera. U-1316.
10157 5 marzo 7

UNA JOVEN ESPAÑOLA SE DESEA colocar de cocinera y hace algún quehacer más de la casa, tiene referencias. Informan, A-8253.
10170 5 mar 7

SE OFRECE UNA JOVEN ESPAÑOla, para cocinar y limpiar. Sabe cumplir bien su obligación, desea casa seria. Informan, Tel. FO-2680.
10168 5 marzo 8

Se Ofrecen

Cocineras y cocineros

DESEA COLOCARSE UNA JOVEN española, de cocinera o los quehaceres de corta familia, duerme fuera, es muy cumplidora, llame al teléfono A-9025.
10167 5 marzo 7

SE DESEA COLOCAR UNA JOVEN española, para cocinar y limpiar o para cocinar solo. Telf. A-9336.
10131 5 mar 8

DESEA COLOCARSE SEÑORA, English con americana o cubana para cocinar o cocinar y limpiar para matrimonio solo, sabe cocinar criolla y americana y repostería, tiene referencias. Informan, calle 25 número 212, entre J y H, Vedado.
10128 5 marzo 8

SE DESEA COLOCAR UN COCINEro español, sabe cocinar a la criolla, inglesa y francesa y española, tiene buenas referencias. Informan en Monte 35. Telf. A-2276.
10127 5 mar 8

DESEA COLOCARSE COCINERA ESpañola, con buenas referencias, sabe todas clases de cocina. Teléfono I-6142.
10122 5 marzo 8

UNA SEÑORA DE COLOR DESEA colocarse de cocinera o trabajar medio día. Llamen al teléfono F-1246. Pregunten por Carlota.
10121 5 marzo 8

SE OFRECE BUEN COCINERO VIZcaíno, con buenas referencias para casa particular o comercio. Sabe cumplir con su obligación y no tiene pretensiones. Puede ir al interior. Teléfono I-1426.
10064 5—8 Mar.

COCINERA ESPAÑOLA DESEA COlocarse; sabe bien su obligación; sabe de repostería. No hace limpieza; sabe de plaza y es sola. Sueldo, según trabajo. Teléfono M-2104.
10116 5—7 Mar.

SE DESEA COLOCAR PARA COCInar y limpiar para un matrimonio solo, una española que sabe cumplir con su obligación. No duerme en la colocación. Informes: Teléfono U-7617.
10113 5—7 Mar.

DESEA COLOCARSE UNA BUEN cocinera repostera para casa particular. Cocina a la criolla, española, y francesa. Tiene buenos informes. Informan: en Industria 132, Vizcaína. Teléfono M-6638.
10055 5—8 Mar.

Varios

SE DESEA COLOCAR UN JOVEN chino para lavandero en casa particular o un hotel, tiene buenas referencias. Informan, Zanja número 33. Telf. A-6714. Gustavo.
9904 4 marzo 8

UNA SEÑORA DE MEDIANA EDAD desea colocarse en un hotel para ropería; con práctica; y sabe bordar en máquina. Zanja y Cerrada del Paseo, altos de la panadería El Globo, pregunten por Celia.
10112 5—7 Mar.

SE DESEA COLOCAR UN JOVEN español de 17 años en el comercio, tiene referencias. Informan en el teléfono FO-1927.
10130 5 marzo 8

SE DESEA COLOCAR UN CAMARERO que sabe trabajar y tiene buenas referencias, lo mismo se coloca de sereno que de criado de mano, que de encargado de alguna casa. Informan, teléfono M-4469. Preguntar por el encargado.
UH 10187 5 mar 7

DESEA COLOCARSE UNA LAVANdera de color, con buenas referencias, en casa particular o llevar la ropa a domicilio. Informes: en la esquina a Baños, Telf. F-3263.
10057 5—8 Mar.

Agencias de Colocaciones

AGENCIA "EL SOL", OFRECEMOS cocineros, ayudantes, fregadores, repatridores de cantinas, criados, camareros, dependientes de café y fonda, choferes y fregadores de máquinas, criadas, cocineras y manejadoras. M-1860.
10169 5 marzo 8

Se Compran

Varios

Compramos:
Cambiamos y Alquilamos
Muebles
A Plazos y al Contado
Belascoain 34, entre San Rafael y San José. Teléfono U-1610.
9799 3-31 Marzo

COMPRO RADIO QUE ESTE EN buenas condiciones. Llame al U-5984.
9780T 3 mar

COMPRAMOS TODA CLASE DE HIerro y de maquinaria en general; metales. Adrián Zulueta. Telf. F-1303.
9351 4—14 Mar.

ACCIONES, BONOS: COMPRO POR efectivo. Del Frontón, Internacional, Seguros, Mercado Unico, Centralidencia, señor Benítez. Lagunas 11, altos, entrada por Belascoaín, a 3

Más Anuncios de Ultima Hora

Se Venden

Casas

VENDO CASITA MAMPOSTERIA PAsaje C número 18 entre 6 y 7, Buenavista, en $1.500, facilidades. 6 1|2 varas frente por 22.50 fondo. A-8352. de 4 a 6 p. m. F-4272. Todas horas.
10132T 5 marzo 8

SE CAMBIA CASA QUE VALE $4.500 por bodega, necesito algún efectivo devuelto. Armas 68 y San Mariano. Díaz.
10119 5 marzo 7

SANTO SUAREZ
GANGA FENOMENAL
CALLE LACRET

Casa moderna, con jardín, portal, sala, comedor, cocina, 2|4, baño interrumpido y patio. Precio, $3.800 siempre que sea antes del día 10. Tratos directos. No se compra comisión. Urge venta. Dueño, M-7730.
10217 5 mar 8

CALLE DE SUAREZ. MIDE 8.70 X 25 metros, a $33 pesos metro, buena renta. Buen reparto, sala, tres habitaciones, pegado a tranvía, $3.900. Rodríguez. Monte 35.
10221 5 mar 8

CASA DOS PLANTAS, SALA, DOS habitaciones, renta $50. Precio $5.700. Esquina con establecimiento, 10 metros, casi moderna, renta 525. $3.500. Rodríguez, Monte 35. altos.
10220 5 mar 8

VENDO O CAMBIO. CALZADA 10 DE Octubre entre Concepción y Pocito, casa vieja, rentando $60, propia para fabricar para comercio; mide 13 por 40 varas, a $18. Dejo $7.000 por largo tiempo. Dueño: Estrada Palma 3. I-1812.
10106 5—8 Mar.

VIBORA CASA 2.750 PESOS

En la calle Santa Catalina, vendo una casa con portal, sala, saleta, cocedor y tres cuartos y servicios. Renta 25 pesos. Es una ganga. Señor N. Nonell. Cuba 25, altos. Teléfono M-9244. Tengo una finca de 14 caballerías, que la cambio por una casa.
10200 5 mar 10

HORROROSA GANGA DE DOS

Casas, una que costó hace poco $10.000 la vendo en $18.000 y otra $4.500, renta $45, ocupadas por buenos establecimientos. Informa, Arroyo. Belascoain 50, café. U-6889.
10174 5 mar 7

BUEN NEGOCIO

Dando sin estrenarse linda casa. Construcción primera, primorosamente decorada. Techos arquitrabes, zapata y cimientos concreto. Muy fresca y clara y mucha agua, jardín, patio y traspatio. Portal, sala, hall, tres cuartos 4 x 4, lindo comedor, cocina, terraza, garage, cuarto alto, baño lujoso intercalado. $8,500 con descuento por pago contado. Véala y compare precios. Puede verse siempre. Calle 14 entre D y E, Almendares. Otra cerca, iguales departamentos, más reducida, $7,250. Dueño, F-5425.
10214 5 marzo 8

Se cambia

PERMUTA. CAMBIARIA UNA CASA de renta en la Habana por casa o finca en Asturias, prefiriendo Gijón o sus alrededores. Escriba T. del Castillo. Apartado 958. Habana.
9504-T 1 Mzo. 7.

Fincas Rústicas

WAJAY

Frente a carretera, se vende una finquita. Mucha arboleda, pozo, luz eléctrica y teléfono. Tierra colorada. Facilidades de pago. Informa: su dueño, Habana 82. Teléfono A-2474.
10059 5—9 Marzo.

SE ARRIENDA UNA FINQUITA ENtre La Lisa y Arroyo Arenas, inmediata a la Calzada. Telf. F-1338 A-2376.
10073 5—8 Marzo.

Solares

THE TRUST COMPANY
OF CUBA

REALIZAN ESTOS LOTES DURANTE LA PRESENTE SEMANA:

EN LA CORONELA, POR $3.000

Cerca de la Carretera Central, sombra, arboleda con 36 metros frente al Camino 3 y 2.300 metros.

EN AMPLIACION ALMENDARE, POR $2.600.

Cada uno. Dos solares de 869 varas; sombra; frente a la línea. Calle 9.

EN ALTURAS DE ALMENDARES, POR $7.000

Sombra, 17.69 varas frente a Avenida de la Paz y 836 varas.

EN PLAYA MARIANAO
POR $4.000

A dos cuadras del Yacht Club, esquina de sombra, con 28 metros de frente a la Ave. Central y 1.152 metros.

REPARTO SANTA AMALIA,
POR $1.100

A una cuadra de la Calzada de la Víbora, con 11.79 varas de frente a la calle Mario y 556 varas.

CALLE ANTONIO DIAZ
POR $7.500

A dos cuadras de Belascoain y dos de los Cuatro Caminos, esquina a la calle Lindero, con 432 metros.

DEPARTAMENTO DE BIENES
Obispo Nº 53. Telf. M-6917
10060 5—9 Marzo.

VENDO SOLAR EN AVENIDA DEL General Lee esquina Cortina, mide 10 metros por 20 de frente, por 30 por la Avenida. Se da barato. Informes. Espada número 4.
10159 5 marzo 20

FONDO IDEAL: ALTURAS DEL RIO Almendares; se venden dos solares frente al Conde del Rivero. $8 vara. Trato directo. Telf. F-3041.
10108 5—15 Marzo.

PESO VARA, VENDO EN EL REPARTO San José, con luz y a una cuadra guagua "Los Unidos". 1.540 varas terreno con dos cuartos viejos. Dueño: Estrada Palma 9, de 12 a 2. Víbora. I-1812.
10105 5—8 Marzo.

REPARTO MENDOZA: TRASPASO solar de 10x30. Johnson casi esquina María Rodríguez. Hay entregado 1.700 pesos: lo cedo por 500 pesos. Informan: Telf. I-5895. Sr. Mas Carri.
10097 5—9 Marzo.

OPORTUNIDAD. CALZADA LUYANO, solar de 12 x 47, a $7.50 vara, vale a $20. Informes, señor Quintana. M-7730.
1029 5 marzo 8

Establecimientos

VENDO BUENA BODEGA

Doy a prueba, hace de $55 a $60 diarios, no fía un solo centavo; contado en pago propiedad, doy y cuento vuelto. Informa, Arrojo. Belascoain 50, café.
10175 5 mar 7

BODEGA: SI NECESITA UNA NO deje de ver esta que es negocio para usted. Punto céntrico y muy bueno. Señor Aguilar, Campanario 55, bajos.
10209 5 mar 8

GANGA: SE VENDE TINTORERIA y taller de lavado, por embarque dueño, 17 años establecido en la misma casa; clientela fija; tiene caldera, máquina Hoffman y paila de vapor. Puede dejar a pagar algo. Informan: A-0506. Orosa.
10103 5—9 Marzo.

Se Venden

Establecimientos

VENDO VIDRIERA CON MERCANcía quincallería, por valor $70, con todo la doy en $60. Urgemo venta. Teléfono M-7914.
10052 5—8 Marzo.

VENDO EL MEJOR CAFE
DE LA HABANA

Vende $300 diarios y otro más en $8,000 que vale $16,000. Acepto en pago valores y propiedades. Informes, Arrojo. Belascoain 50.
10177 5 marzo 7

VENDO VIDRIERA CALZADA DE mucho comercio y tránsito, buen contrato, alquiler de situación, precio: $800. Informan, Antón Recio y Monte, Benito, café.
10191 5 mar 8

Muebles y prendas

POR MUCHOS MOTIVOS
VENDEMOS MUY BARATO

Tenemos 43 años de establecidos y siempre fueron nuestros negocios muy serios. Como tenemos mucha práctica, sabemos la forma de servirle barato y bueno. Tenemos juegos de cuarto, comedor, sala, y piezas sueltas de todas clases y categorías.

VERDADERAS GANGAS EN LIQUIDACION

Vendemos a plazos y al contado, barnizamos y reformamos muebles dejándolos nuevos y modernos.

NO HAY MATRIMONIO FELIZ SIN MUEBLES DE "SANTA TERESA"

MUEBLERIA "SANTA TERESA"
Teléfono A-3482
UH7105 20—19 Feb

POR TENER QUE AUSENTARSE Y propios para familia de buen gusto se venden un juego de cuarto de matrimonio, laqueado, un juego de cuarto de hombre, caoba, un juego de sala, uno de comedor, lámparas, adornos y otros objetos, todo de novedad. Precios convenientes, calle 15 número 198, altos, entre G y H. Vedado.
9959 4 marzo 7

SE VENDE A PARTICULARES, CON solamente dos meses de uso, un juego de sala, comedor y cuarto. Se da barato por tenerse que embarcar. Informan, San Lázaro 388, tercer piso, apartamento número 4, de 2 a 4 p. m.
10147T 5 mar 13

POR EMBARCAR SE VENDEN TODos los muebles de una casa, en Santa Irene 84 esquina a Serrano. Teléfono I-5841.
10154 5 mar 7

Varios

GRAN OPORTUNIDAD

Por haber liquidado el negocio, se vende un buen lote de ferretería, artículos de fácil venta a precios de almacén, rebajadísimos. Informes. Teléfono U-3876. Preguntar por Genaro Alvarez.
10067 5—9 Marzo.

Música

Fonógrafos y Discos

POR EMBARCAR SE VENDE UNA ortofónica de las grandes y radio Víctor en Santa Irene 84. Teléfono I-5841.
10155 5 marzo 7

Automóviles

SE VENDE CUNA FORD DEL 28, con gomas nuevas, puede verse Rodríguez 42, garage. Precio, teléfono A-5902.
10149T 5 mar 10

POR EMBARCAR SE VENDE UN automóvil de siete pasajeros, casi nuevo, en Santa Irene 84. Teléfono I-5841.
10156 5 marzo 7

Casas de Préstamos

Asombrosa Liquidación

JUEGOS DE CUARTO

Uno de tres cuerpos de caoba barnizado en dos tonos y decorado $325 Otro id. de color nogal decoraciones Romanas muy fino $230. Id. marqueteado $180. otro más Id. $150; uno de señora decorado y jaspeado $75., y algunos mas de $50.

JUEGOS DE COMEDOR

Uno de Renacimiento policromado $250, uno id. de caoba, enchapado color nogal $180; uno id. de color majagua decorado $90; otro marqueteado $80, y varios más $65.

Juegos de Sala.

Uno de caoba con filete de bronce de diez piezas, $120, uno color cortuna $80 uno id., color lila $75, y varios más a $35.

Objetos Varios

Una Pianola eléctrica nueva lo mejor $250, otra Melville Clark $180 Victroia Ortofónica $65; una id. Ultrafónica $65; otra sistema Ortofónica $40; Fonográfos a $5. Aparadores ovalados con cristal $16; Coquetas modernas a $10 Mesas de correderas $8; Máquinas de coser a $10; Camas de $6 en adelante e infinidad de piezas que damos a precios increíbles.

Equipajes

Baules Escaparates a $15, de Camarote y bodega a $8, y maletas de un peso en adelante y una infinidad de cuadros a precios sin competencia.

NOTA. Compramos y cambiamos muebles modernos.

OJIRA: Tenemos camiones para mudadas a precios económicos y personal competente.

Visiten esta casa y se convencerán Gloria 123 y 127 entre Indio y S Nicolás "La Casa Ferro" Teléfono M-1296.

UH1381 9—9 Mar.

BAULES Y MALETAS

Surtido completo de lo más fino hasta lo más económico; precios no vistos.

JOYAS, MUEBLES Y ROPAS

Las compramos siendo modernas, las empeñamos con interés módico, y las vendemos con facilidades de pago. Antes de comprar vea nuestra exposición y precios; se convencerá.

LA COMPETIDORA
Gloria e Indio. Telf. A-6827
Ad. 408. 25 Marzo.

Casas de Préstamos

GRAN LIQUIDACION

De trajes de caballero, zapatos, capas de agua, abrigos, mantones de Manila, baúles, maletas, joyería y toda clase de muebles.

ROPAS, ALHAJAS, MUEBLES

Juegos de cuarto, sala, comedor y piezas sueltas. Pianos, victrolas, máquinas de coser y escribir, cuadros e instrumentos de música.

COMPRAMOS Y EMPEÑAMOS

Ropa de caballero, abrigos, máquinas, muebles y alhajas. Fagamos más que nadie. "Los Jimaguas". Suárez números 62, 67 y 69 esquina a Misión. Telf. A-3339.
UH 9934 21 mar 21

PARA OFICINA Y DE OCASION

Burós planos y cortina; burós; máquinas de escribir, sumar; libreros, giratorias; mesas de máquinas; archivos; mimiógrafos; accesorios. Véalos, Villegas 6. A-8054.

A-8054, DE OFICINA

Compro y empeño archivos; máquinas de escribir, sumar; burós planos y cortinas; mesas; máquinas; accesorios; cualquiel cantidad. Llame al A-8054.

A-8054, MAQUINAS EMPEÑO

Y compro de escribir, sumar, en cualquier estado; archivos; cajas archivos, caudales; mimiógrafos y accesorios en todas cantidades. Llame al A-8054.
D 6 E 317 Indf.

Dinero e Hipotecas

DESDE 3%

Dinero s/ Hipotecas

TIEMPO 2 6 MAS AÑOS
a voluntad de Vd.

PAGAMOS NOTARIA

A-4358 M-6263 Altos Droguería SARRA
9819 3 mar 13

3.500

Pesos tomo en primera hipoteca, doy en garantía dos casas modernas lugar Víbora, un año a otro. Marín, Aguiar 72. A-9287.
10166 5 mar 8

OJO: POR EMBARCARME, VENDO un crédito de $5,500. Renta el uno y medio mensual y está garantizado con un valor de 12 a 15 mil pesos. Informan: Melián, Apodaca 73, altos, de 12 a 3.
10056 5—10 Marzo

Para el Hogar

ENGENIO FUNDORA, PINTOR: SE hace cargo de pintar y reparar de carpintería, a precio muy reducido. Teléfono A-5195.
7702 18—9 Mar.

Para las Damas

VESTIDOS

De seda, se liquidan 2,000 de última moda, desde $3.00, surtidos en tallas y colores. Gran lote de vestidos de holán estampado última moda, a $2 50, vestidos de crepé a $1.35; vestidos de warandol a $0.98. Tenemos también vestidos franceses de seda a $8.00 y $12 Un gran lote de abrigos de seda a $6.50; abrigos de paño a $5.50 abrigos de satén a $4.98. Todo de última moda, acabados recibir. Remítimos al interior.

CASA GONDRAND

Amistad 52 entre Neptuno y San Miguel. Telf. M-3828
UH 7218C 7 mar 9

CORSETS, FAJAS
MARIA LACALLE

La sin rival corsetera vuelve a hacer corsets, corseletes, fajas, ajustadores a la medida para los modernos entalles. R. M. de Labra 96, (Aguila 96) entre Barcelona y San José.
5835 5 marzo 7

HO HAY BELLEZA
SIN SALUD

Dos cucharadas de AGUA DE CARABAÑA todas las mañanas, en ayunas, son suficientes para ahuyentar toda clase de enfermedades, mantener el cuerpo sano y joven y prolongar indefinidamente la vida.

Se puede tomar el AGUA DE CARABAÑA sin alterar las horas de baño ni abandonar las habituales ocupaciones.

PELUQUERA-PEINADORA

Y manicure, ofrece sus servicios exclusivamente a domicilio. Melenas, 50 centavos. Rizado Marcell, 60 centavos. Manicure, 60 centavos. Arreglo de cejas, 50 centavos. Masaje. Será usted atendida; esmero y prontitud, llamando Telf. I-3523.
7354 3—13 Marzo.

MODISTA ESPAÑOLA: CORTA Y COse por figurín. Hace toda clase de trabajos para señoras y niños. Telf U-4751.
9686 3—6 Marzo.

Enseñanzas

Academias y Colegios

ACADEMIA DE CORTE
SISTEMA ALEMANY

Damos a conocer primera vez Cuba este valioso sistema moderno, bases sólidas, práctico, últimas creaciones parisienes, modela el cuerpo, cortar, hilvanar, probarlo, queda encantada del corte (chic), irreprochable, más de 500 alumnas, tituladas Europa, breve tiempo obtienen título profesoras Nacional, garantizamos clases correspondencia. Provincias remitimos ilustrado Método. Clases sombreros, costura, plisados, flores. Trato de 11 a 1 y de 5, 8. Virtudes 13. Matilde Alemany.
9391 4 marzo 14

Desde las 8 de la mañana hasta las 10.30 de la noche está abierto nuestro departamento de Anuncios Clasificados.

Enseñanzas

Profesores

SEÑORITAS ASPIRANTES, FUTUras estrellas teatrales. ¿Quiere usted debutar? Gran concierto para mayo. Repertorio de Alberto Soler. Nuevo, inédito, sensacional Scketches, Sainetes, Danzas escénicas, couplets habaneros, (novedad). Requiérese curso de tres meses para perfeccionamiento, ensayos escénicos. Lamparilla 68. A-8509. Gran sala escenario.
C7363 4 mar 7

DOCTORA EN PEDAGOGIA, CON EXcelentes referencias, da clases de primera y segunda enseñanza a domicilio. Telf. A-4495.
10148T 5 mar 12

PROFESORA DE CORTE, CON MUcha práctica en enseñanza y confecciones de todas clases de ropas, se ofrece para enseñar a domicilio. Garantizo éxito. Teléfono I-3114.
10048 5—8 Marzo.

Miscelánea

CAMILO B. LUNA

Agente de Aduana, Licencia número 39 desde 1908, a|c. Edificio Casteleiro y Vizoso número 204, Oficios No. 18. Teléfono A-5921. Habana. Cuba. En relación con los señores A. J. Bracher Co., Inc., Agentes de Aduana y Embarcadores. No. 7 Water St. New York, E. U. de A.
9925 4—7 Marzo.

DISFRACES

Se alquilan desde un peso. En casa de Celestina hay trajes típicos. Si alquila, le regalo su fotografía. Virtudes 67, esquina Galianao (al lado botica). Abierto toda la noche. Teléfono A-2492.
9869 4—8 Marzo.

DEPARTAMENTO DE COLCHONETAS, COLCHONES, COJINES

Nuestro Departamento de colchones, colchonetas, alfombras, mosquiteros, cojines, etc., etc., presenta el surtido más completo de estos artículos.

Colchones y colchonetas, en todos los tamaños y calidades, desde $1·80, cojines de seda desde $4 00, cestos de mimbre desde $4·00.

Mosquiteros para cama de una persona desde $2·00.

Mosquiteros con su aparato, a $6·50.

Colchones y colchonetas para niños en todas las calidades y precios. Mosquiteros desde $1·50.

También hemos recibido cojines de piel, en formas y colores variados, muy de moda para adorno y para automóviles, gabinetes y oficinas.

Edredones de seda en colores enteros y floreados.

Todos estos artículos pueden verse en el mismo departamento de colchones, colchonetas, etc.

EL ENCANTO
E-958 indi. Mayo

CARNAVAL: PELUCAS DE SEDA, a $6.00, fabricadas en los talleres de cordonería "El Adorno" San José 12. Telf. M-2136. Habana.
8339 T 22-9 Mar.

ZALDO & Co.
Cuba 78.78 Habana
COMPRA Y VENTA de valores y propiedades. Administración de bienes inversión de capitales. Representaciones. Cambios extranjeros Agentes Generales de The Fine Art & General Insurance Co. Ltd., Compañía Inglesa de Seguros contra Incendios E-2442 indf 1o Oct

Pérdidas

PERDIDA CARTERA CONTENIENdo documentos de identificación del señor A. Orth. Sírvase entregarla en el Hotel Manhattan y recibirá gratificación.
9953 4 mar 7

Profesionales

DR. HERNANDEZ CARTAYA
EXCLUSIVAMENTE ENFERMEDADES DEL PECHO

Diagnóstico precoz y tratamientos modernos de la tuberculosis. Tratamiento eficaz del asma. San Nicolás número 75, bajos, 11 a 1 y de 4 a 5.
10186 5 mar 4 abril

EUSEBIO HERNANDEZ

Profesor de la Universidad. Partos y enfermedades de señoras. Diario de 1 a 5 p.m. Jovellar 30, entre Espada y Hospital. Teléfono U-3923.
10073 5—4 Abril.

CAMPAÑA CONTRA LA LECHE MALA

El supervisor de Camagüey ha concedido un breve plazo

CAMAGUEY, Marzo 5. DIARIO, Habana.—El capitán Miguel Doval, supervisor sanitario de esta ciudad, ha declarado que si el conteo bacteriano no está ajustado a la graduación que fija el reglamento de la leche, no se podrá vender crudo este producto alimenticio y que la perfecta clasificación de las vaquerías será determinada por ese conteo.

Expresa el doctor Doval que durante esta semana su labor será exclusivamente educativa sin imponer sanciones; pero que desde el próximo lunes se hará el conteo bacteriano a todas las vaquerías con intervalos de cinco días. Si al tercer conteo, éste no está dentro de las prescripciones del reglamento de la leche y sus productos derivados, entonces procederá enérgicamente ordenando la clausura de la vaquería de que se trate.

—En el tren expreso de esta tarde ha embarcado rumbo a esa capital el coronel Abelardo Chapelli, jefe de la Policía Especial del Gobierno Provincial, a fin de comparecer en el día de mañana a la vista de un juicio en esa Audiencia.—OSCAR HERRERA, corresponsal.

--- INFORMACION TELEGRAFICA DE LA REPUBLICA ---

PLANTEADA UNA QUERELLA CONTRA EL JUEZ MUNICIPAL DE C. MOCHA

El Fiscal de Matanzas descubrió dos irregularidades en el funcionamiento del referido Juzgado. Otras noticias

MATANZAS, Marzo 5. — (Lovio) —(Por Correo) — Con motivo de errores hallados en la visita de inspección efectuada por el doctor Carbonell, Juez Municipal del Distrito Sur de esta ciudad, al Juzgado Municipal de Ceiba Mocha, el Fiscal de esta Audiencia ha establecido querella contra el citado funcionario judicial, por los siguientes hechos:

En el expediente matrimonial de Lorenzo de la Caridad Hernández con Andrea Díaz, celebrado en Octubre de 1929, no fué presentada la certificación de nacimiento del contrayente ni la prueba testifical supletoria, como debe hacerse.

Por aparecer que las cantidades recaudadas en el Registro Civil de los meses de Julio a Diciembre de 1929, por concepto de certificaciones, ascendentes a sesenta y cuatro pesos y centavos, según aparece de los talonarios, no fueron ingresadas en la Zona Fiscal, sino el día anterior a la inspección.

VISITA DE UN AVION

La llegada del avión anfibio Ireland Curtiss, de la Compañía Cubana de Aviación, ha sido anunciada para la tarde de hoy.

Estará piloteado el avión por el aviador George Hand, y por el mecánico Mr. Jac Lafaliere.

El avión tiene cabida para cuatro pasajeros.

CINCO PENADOS PARA ISLA DE PINOS

El Alcaide de la Cárcel de esta Ciudad ha hecho entrega a la Guardia Rural, para su conducción al Presidio Modelo de Isla de Pinos, de los siguientes penados:

Agustín Rodríguez, condenado por parricidio a cadena perpetua; José Romero Forte, condenado por homicidio a 17 años; Anastasio Diévo, condenado por robo a la pena de tres años, seis meses y veintiun días; Dominvo Morales, condenado también por robo a la pena de tres años, seis meses y veintiun días; y Alberto Zazo Enríquez, condenado por robo en casa habitada, a la pena de dos años, once meses y once días.

Alberto Lovio, Corresponsal.

EL ESCALAFON DE MAESTROS DE LA PROVINCIA DE SANTA CLARA

El tribunal calificador terminó ayer su trabajo. Relación de los aprobados con el número de puntos

SANTA CLARA, Marzo 5. — DIARIO, Habana. — Hoy terminó la calificación y los trabajos de los opositores para la formación del escalafón Provincial de aspirantes a plazas en el Magisterio Público, de acuerdo con el Decreto 77.

He aquí el orden de calificación: Oristela González Pérez Alejo 123, Ana Díaz Valdés 118, Joaquín Hernández López 110, María Menéndez León 108, Clara Reyes Acosta 105, Juana Jiménez Quesada 104, Rosa Graciella Cueto González 194, Pura Estrella Díaz, 103, Claudio Galindo Molina 102, y dos tercios Mariano Fondevilla Muñoz 99, Francisco Cruz Báez 93, Amparo Fernández Veliz 87, Julia Molina Marichar 81, Eloína Tejada Alejo 80, Eusebio Fernández Sánchez 80, Mercedes Machado Alcázar 79, Alicia Cortés García 79, Humberto Carranza Chaviano 77, y un tercio Rolando Navarrina Gutiérrez 77 y un tercio, Leonor Mariano Chaviano 75, Dolores Ayala Quintero 74, Marina Ramírez Peralta 74, Zoa González Castro 72, Concepción Sarduy Caballero 71, Graciella R. Fernández Sánchez 69, José Rangel García 67, Rosa Pozo Machado 67, Gudelia Caleo Ruíz 66, María Santana Alvarez 65, Estanislaa Pérez 61, Joaquina Violeta Argüelles 61, Eloísa Díaz Prieto 60, Mariana Martínez Mendoza 59, Lilia Salcines 58, Delia Vázquez Valdés 58, Juan Hernández Rodríguez 58, Blanca Alfonso Barreto 58, María Sarduy Capote Rosa Estrella Pérez García y Violeta Porro Andino 57; Luisa Lima Corona 56, Dulce Ruiz Valle 54, Angela Cantaya Villar 52, Gloria Jiménez Blanco 51, Clara del Valle 91, María Barreja Núñez 50, dos tercios Luis Velaz y Eredia 50, María Pedroso Sabina 50, María Aguila Valdés 50 Isabel Maldonado 48, Juan Mier Febles 48, Patria Noy Oliva 47, Clara Lugones Osés 46, Francisca Ulabarro Sánchez 45, Elda Alvarez García, Fermín Ramírez Ojeda, Fernando Artiles Morffi, Edelmira Gómez Avalos con 44 cada una; Manuel Abascal 43, Hortensia Pérez Larralde 42 dos tercios, María Haya Rodríguez 42, María Sarduy Capote 42, Antonia Artiles Morffi 40, Caridad Quiroga Echemendía 40, María Boitell López 04, Julia Santillana Aldama 38, José Ortego Pérez 38, Rosa González García 38, Sofía Caballero Méndez 37 un tercio, Carmen Esparza Morales 37, Matilde Gómez Hernández 36, Gloria Ríos Riera 35, Florentina Fara Pérez 34, Clara Fernández Bada Gari 34, Engelmira Rivero Martínez 33 dos tercios, Eloísa Fiéltes Martínez 33, Felicia Pérez Veitía 32 un tercio, Eva Martínez Rodríguez 31, María Ferreira Suárez 31, Clara Esther Luna Enríquez 30, Aida Suárez Muñoz 28; Andrés Jiménez Jiménez 28, Manuel G. Cuesta Valdés 28, Carmen García Peláez 27, Gloria Pozo Cruz 26, Angel Figueroa Pérez 24, Alicia Pacheco Madrigal 22 dos tercios, María Josefa Rivero Cruz 21, Victoria Portieles 20, Rosa Pérez Larralde 19 puntos, los aspirantes maestros no equiparados Concepción Torres Alberu 38 do tercios, Jorge Bustamante Fernández 32, Aspacia Oruna Pérez 23, María Consuelo Benítez 20, Esperanza Llorens Reina 11; y Julio López 3. Los maestros habilitados Emilia Antonia Cruz 36, Asela Paz 20, Juana María Rivero 6, Venerando Pardo 5 y Basilia Sánchez Toledo 2. — Armando Machado, Corresponsal.

LOS SUPUESTOS COMPLICES DE LA ESTAFA AL ROYAL BANK, DETENIDOS

El autor falsificó hábilmente la firma del Contador de la institución. Continúan las investigaciones

El Agente de la Policía Judicial Julio del Corral detuvo ayer a Natalio González Fernández y a Sofía Torres Villalonga, naturales de Camagüey, vecinos de Prado 77, acusándolos de ser cómplices en la estafa de $1,500.00 al Banco de Canadá, realizada por un sujeto hasta ahora desconocido, quien falsificó hábilmente un documento y la firma del Contador de dicha institución bancaria, hecho del que dimos cuenta en nuestra edición de ayer. Fueron presentados al Juzgado de Instrucción de la Sección Primera.

La Judicial continúa practicando investigaciones para dar con el estafador.

OTRO DETENIDO

Y los agentes Gabriel Herrera y Gumersindo Galguera, arrestaron a Manuel Alpizar Fred, vecino de San Cristóbal 7, en el Cerro, acusado en causa por estafa, del Juzgado de Instrucción de Remedios.

SE CONSIDERA ESTAFADA

Ana Lascano Celestino, vecina de Línea 8, en Marianao, acusó a Felipe Jacobo, de haberla estafado 6 pesos que le dió a cuenta del precio total de unos muebles que le compró, diciéndola que era agente de la mueblería de Martí 47, en San Antonio de los Baños, habiendo sabido que no lo es.

NO VOLVIO SU ESPOSA

Participó Pablo Segui Lamas, de Sitios 67, que su esposa Elvira Bernet Rivero marchó a la calle a hacer compras, desconociendo la ciudad y no habiendo regresado teme le haya ocurrido algún percance.

NO SABE DE SU PADRE

José Huerta Vega, de Gallano 36, dió parte de que su padre Ramón Huerta Aguiloche, Conserje del Banco de Galiano 140 ha desaparecido desde la noche del lunes, sin que haya tenido noticias de él desde entonces.

SUSTRAJO ROPAS Y PRENDAS

Denunció Francisco Ruiz Guzmán, de 13 número 34, en el Vedado, que Celia Sotolongo o Celia Hernández o Esther María Hernández, vecina de Estrella 122 y que era cocinera de su casa, sustrajo de la misma, ropas y prendas, por valor de 22 pesos, desapareciendo.

SE PRESENTO UN SOLDADO

Hizo su presentación a la Judicial el soldado Antonio Pompa Pérez, de 22 años, de la Batería número 5, con su novia Carmelina González Fernández, vecina de Sitios 86, por haber tenido noticias de que el padre de la joven, Jesús González García, lo había denunciado.

Campaña a Favor del C. Hernández

ARTEMISA, marzo 5. — DIARIO, Habana. — Coméntase en los círculos políticos el acuerdo tomado por las principales figuras directoras del Partido Conservador. Apoyar y propender decisivamente a su elección si es postulado por los liberales candidato a representante por esta provincia, al coronel Ramón Hernández, alcalde municipal.

Grandes figuras del mismo se proponen desarrollar una vigorosa campaña política por lo que este acuerdo tiene positiva y alta significación para el viejo luchador liberalismo, coronel Hernández, amado y respetado en toda la provincia. — Corresponsal.

Asiático Herido Misteriosamente

Apareció con un navajazo en el cuello y no quiso declarar

MATANZAS, Marzo 5.— DIARIO, Habana.—Fué asistido esta tarde en el centro de socorros el asiático Mario Lang, conocido por «Ajoy», de cuarenta años y vecino de una bodega sita en la calle Calzada en Cárdenas, donde trabajaba como cocinero, al que le fué apreciada una herida incisa de siete centímetros de extensión que le interesó la tráquea, siendo calificado de grave su estado. El herido manifestó primero que tenía miedo de declarar y después manifestó que se había inferido el navajazo por estar denunciado en Cárdenas por un tal Alfonso Au de un delito de amenazas de muerte a una tal Margarita y temía ser encarcelado.

Como la declaración del chino ha aparecido sospechosa y en el solar donde apareció herido, sito en la calle de Emilio Blanchet, casi esquina a Jesús María, había otros dos asiáticos, se ordenó la detención de los mismos, los cuales fueron arrestados cerca del pueblo de Ceiba Mocha por el teniente González en una guagua de «La Oportuna» que se dirigía a esa capital.

Los detenidos se nombran Manuel Chong y Luis Lui.

El lesionado fué trasladado en gravísimo estado al Hospital Civil, donde se le practicará una operación de sutura de la tráquea que se juzga inminente para salvarle.

De hecho tan misterioso se ha dado cuenta al juzgado de instrucción de esta ciudad.—ALBERTO LOVIO, corresponsal.

LA ENTREGA DE UNA JEFATURA

Los ladrones penetraron en un puesto de frutas, ayer

CRUCES, Marzo 5. DIARIO, Habana.—En el día de hoy, y cumpliendo instrucciones de sus superiores, entregó el gobierno de la Policía municipal de este término al señor Alcalde Municipal el primer teniente Luis Larcada que ha estado al frente de dicha Policía por espacio de tres meses.

En el acto de la entrega estuvo presente toda la policía municipal; el alcalde Lucio Suárez y el doctor Jover, pronunciándose breves palabras de congratulación por el alcalde y teniente Larcada. Este por la cooperación obtenida de todos y aquél por los servicios valiosos y honrados del segundo.—SARRIA, corresponsal.

ROBO

REMEDIOS, Marzo 5. DIARIO, Habana.—Anoche penetraron los ladrones en la frutería de Juan Pablo Portal, de Maceo 58, hurtándole, sin que nada sintiera, un reloj suizo enchapado con cadena y dije; un reloj níquel Ingersol; una pulsera; ocho pedazos del billete número 1854; dos fracciones del 7625; dos fracciones del 2483; un corte conteniendo un anillo de oro grabado; un anillito de niña, de oro, con una piedra; una cadena de oro; un par de aretes de oro y un cofrecito conteniendo 160 centavitos y otros artículos de menor importancia. Portal puso el hecho en conocimiento de la Policía; sustentando sospechas.—VERANES, corresponsal.

El Senador Duque de Heredia. — En el tren Expreso Limitado llegó procedente de Santiago de Cuba, el Senador Dr. Alfonso Duque de Heredia que fué recibido en la Terminal por un nutrido grupo de amigos.

NO HAY HIGIENE EN "LOS PINOS"

Varios vecinos se quejan al secretario de Sanidad

DIARIO, Habana. (Por Telégrafo).—LOS PINOS, marzo 5. DIARIO, Habana. — Llamamos por medio de las presentes líneas la atención al señor secretario de Sanidad, para que ponga su mano enérgica en lo que está sucediendo en este pueblo que la mayoría de los pozos absorventes existentes aquí se hallan desbordados, estando amenazados de una epidemia. — Pablo Donato, Jr. Corresponsal.

NUEVO HOSPITAL

GENERAL MACHADO, marzo 5. — DIARIO, Habana. — Es una gran obra arquitectónica dotada de los aparatos más modernos que se conocen hasta hoy. En él tendrán los enfermos todas las comodidades que pueden tener todos los hospitales de Europa; ésto es una de las tantas bras de positiva utilidad pública que nos: el general Machado, que no descansa en proporcionar a nuestro país la mayor grandeza y comodidades en obras de suma utilidad pública. Estará al frente de este gran hospital como director, el distinguido galeno doctor José Luis de Cubas, joven de preclara inteligencia y que sus triunfos son bien conocidos; al dar esta nueva Roa complacemos que los enfermos que allí asistan tendrán los mejores cuidados.

Felicitamos al querido doctor Cubas y al actual Gobierno. — Pablo Donato, Jr.. Corresponsal.

Mensaje de la Marina de E. U.

Ha sido enviado al Presidente de la República de Cuba, ayer

GUANTANAMO, marzo 5, DIARIO DE LA MARINA, Habana. — Ha causado sensación en Guantánamo la noticia dada por el periódico "La Voz del Pueblo", transcribiendo el siguiente saludo que el señor Comandante y oficiales de la Escuadra han dirigido al honorable señor Presidente de la República, concebido en los siguientes términos: "Los que suscriben, Comandante y oficiales de la Marina de los Estados Unidos de América, con motivo de su visita a Caimanera en la actual temporada, dedican este mensaje de cordial simpatía al pueblo cubano en la persona del honorable señor Presidente, General Gerardo Machado y Morales, y hacen votos por la pronta realización de las obras públicas en proyecto para esta región y muy especialmente la construcción de la carretera de Caimanera a Guantánamo". Este texto contiene una petición al honorable señor Presidente de la República para que sea construída la carretera de Caimanera a Guantánamo y se ha visto con vivísima simpatía esta acción de la oficialidad americana. La escuadra americana sale mañana para alta mar donde se unirá a las del Pacífico y Atlántico para ser revisadas por el Subsecretario de Marina que vendrá en aeroplano desde Cayo Hueso, regresando para el día doce a la estación naval. El grandioso buque Lexington, portador de naves aéreas de la Escuadra de guerra encuéntrase fondeado en la estación naval. Este buque constituye el orgullo de la ingeniería americana y es el único en el mundo capaz de portar ciento cincuenta naves aéreas que pueden lanzarse al espacio en quince minutos. Funciona todo eléctricamente y sus turbinas tienen tan poderosa reserva eléctrica que puede proporcionar energía eléctrica a cualquiera ciudad de dos millones de habitantes. Para el quince de este mes vendrá a Guantánamo una gran excursión de Santiago de Cuba a visitar la escuadra americana que estará toda en aguas de la estación naval. Mañana reúnense entidades comerciales e industriales de Guantánamo para acordar rendir un homenaje al almirante y oficiales de la flota de guerra, en agradecimiento por por los marinos que, francos de servicio, visitan semanalmente esta ciudad. Alvarez, Corresponsal.

INSPECCION LOCAL DE COMUNICACIONES

LAS MARTINAS, Marzo 5. DIARIO, Habana.—Hállase en este pueblo el inspector de Comunicaciones señor Pérez Caballero, que inspeccionó la oficina local a cargo del señor Heriberto Inguanzo, saliendo altamente satisfecho de su inmejorable estado.—PRIETO, corresponsal.

GRAVE EL SR. HEYDRICH

El pagador de la Secretaría de Gobernación señor Roberto Heydrich, se encuentra grave, después de la operación apendicular de urgencia a que fué sometido hace tres días. Esto ha causado gran pena en sus compañeros de trabajo, porque el señor Heydrich goza de grandes y merecidas simpatías por su corrección y su trato afable con todos los que en aquel Departamento han cultivado su amistad.

LESIONADOS CASUALES

Al caer de una escalera por enredársele un tacón de la bota, sufrió graves contusiones en la cara, de las que fué asistida en el Sanatorio Hijas de Galicia, Generosa Salgado, española, de treinta años de edad, vecina de Zaldo 18.

En el quinto centro de socorro fué asistido de una herida incisa en la muñeca y pulgar derechos, que sufrió dando

Noticias Que Interesan a Los Choferes

TRASPASOS DE AUTOMOVILES

Relación de traspasos de automóviles legalizados en el Departamento Municipal de Gobernación anto el empleado señor Carlos López Rojas por los siguientes señores:

Pedro García a Félix García Chevrolet chapa 20679; Imperial Auto a Juan R. Pérez Chevrolet chapa 21088; Pedro J. Cárdenas a Adelaida Madan, Nash chapa 39028; Roberto B. Peña a Dámaso Banedo, Chevrolet chapa 21253; Encarnación Cabrera a Alberto del Pozo, Buick chapa 39523; Fernando Cortina a Pla Aixal, Chevrolet chapa 22092; Antonio Fusté a Miguel Sousa, Chevrolet chapa 21458; Andrés Braña a Lázaro García, Packard chapa 37809; J. Ulloa y Compañía a María G. Mendoza, un Chrysler chapa 13286; Ramón Mas un Cadillac chapa 16768; y a José Mulet, Buick chapa 13365.

VEHICULOS INSCRIPTOS

En el Negociado de Transporte y Locomoción del Municipio se inscribieron 9 vehículos, recaudándose por ese concepto 320 pesos.

EXTRAVIO LA CHAPA

Alfredo Alonso ha dado cuenta a la Alcaldía de habérsele extraviado una chapa del automóvil 1426.

AUTOS ABANDONADOS

Fueron remitidos al Depósito Municipal por hallarse abandonados en la vía pública dos automóviles.

SI ES CHOFER TITULAR

Por el juez de Instrucción de la Sección Segunda, se interesa del Municipio informes sobre si se ha expedido título de chofer al señor Manuel González.

TRANSITO DE OMNIBUS

Por resolución del alcalde y de acuerdo con informes del jefe del Departamento de Gobernación Municipal y del jefe de la Sección de Tránsito de la Policía Nacional, se autoriza a los ómnibus para que puedan transitar por la calle de Neptuno en los días que se celebren paseos de carnaval, siempre que por inspectores de las empresas de ómnibus que hagan ese recorrido estén presentes para darde las órdenes necesarias a los conductores de dichos vehículos.

LOS PROPIETARIOS DE OMNIBUS EN LA ALCALDIA

En la tarde de ayer se entrevistaron con el jefe del Departamento de Gobernación señor Carlos Peláez los propietarios y representantes de empresas de ómnibus, pertenecientes a la Federación Cubana de Tránsito, señores C. Amaro, por el Auto Bus Amaro; Cerviño y Mederos, por La Esperanza y Mantilla; Pereda, por La Ideal y La Empresa Cubana; doctor Gutiérrez, por La Playera; doctor Párraga, por Los Unidos y como secretario de la Federación y el señor Raimundo R. Ortega, como presidente de dicho organismo.

El objeto de dicha entrevista fué de cambiar impresiones con el señor Peláez respecto al nuevo Decreto regulando el servicio de ómnibus en el Término Municipal de la Habana, dictado por le señor alcalde municipal y puesto en vigor desde el día 25 de febrero próximo pasado.

Durante la misma se hicieron por los propietarios y representantes de las empresas algunas objeciones al mencionado Decreto No. 365, las cuales debidamente aclaradas por el señor Peláez fueron desechadas con excepción de una, cuya consulta será elevada al señor alcalde municipal por el señor Peláez, para su resolución; conviniéndose unánimemente en que el Decreto 365 resulta altamente beneficioso para las empresas ya constituidas, porque tiende a exigir determinados requisitos y garantías a aquellas que en lo sucesivo se solicitaren, así como también eficiencia en el servicio, confort, seguridad y garantía a las ya existentes, lo que en nada afecta a las empresas serias y solventes, brindándoles por el contrario garantías al capital en ellas invertido.

En igual sentido que las Empresas Federadas se han expresado las no federadas. Con ese fin han visitado también al señor Peláez los señores Oscar Cuní, presidente de la Compañía Omnibus de Cuba, S. A.; José Fernández, de La Especial; José Gutiérrez, de La Oportuna; Tomás Núñez, de La Nacional de Matanzas; Domingo Pérez, de Las Tres Palmas y José M. Cardo, de La Aliada.

RECTIFICACION

La Dirección del Fondo Especial de Obras Públicas solicita del Municipio la rectificación de los documentos expedidos para la inscripción de un automóvil marca Overland, propiedad del señor José Abellan.

También pide la Dirección del Fondo Especial de O. P. se le informe si ha sido inscripto definitivamente el camión marca International motor número 220863, y en caso contrario que se proceda a la remisión de ese vehículo al Depósito Municipal.

OCUPACION DE UN TITULO

Dió cuenta a la Alcaldía la Primera Estación de Policía, que José Vázquez, venía utilizando un título de chofer en mal estado, por lo cual se le ocupó y se remite al Municipio.

Línea Holandesa Americana

El magnífico trasatlántico de 25,620 toneladas de desplazamiento

"VEENDAM"

El preferido de la mejor sociedad.

Saldrá de la HABANA para Vigo, Coruña, Gijón, Santander, Southampton, Boulogne Sur Mer (3 horas y media de París) y Rotterdam

El día 5 de MAYO de 1930.

Regresará a la HABANA por los mismos puertos el día 10 de NOVIEMBRE partiendo de ROTTERDAM.

PROXIMAS SALIDAS

PARA EUROPA		Para VERACRUZ y TAMPICO	
Vigo, Coruña, Boulogne sur Mer, y Rotterdam.		„ MAASDAM,	8 Marzo
„ LEERDAM	26 Abril	„ SPARDAM	19 Abril
„ EDAM	15 Marzo	„ LEERDAM,	29 Marzo
„ MAASDAM,	5 Abril	„ EDAM	11 Mayo
„ SPARDAM	17 Mayo		

Para más informes dirigirse a:

R. DUSSAQ S. EN C

Oficios 22, 24 y 26 — Teléfs. A 5639 y M 6278

Ad No. 4558A

Salidas cada Martes y Sábado de los conocidos vapores "ORIZABA" y "SIBONEY"

Salida cada Jueves de los vapores "HAVANA" — "MONTEREY" — "SAN JACINTO"

desde $85 ida — desde $130 ida y vuelta

A PROGRESO Y VERACRUZ

Salidas todos los miércoles de los vapores "HAVANA" — "MONTEREY" — "SAN JACINTO"

Pasaje directo a Ciudad Mexico

desde $81.35 ida — desde $150.00 ida y vuelta

Para informes y reservaciones dirijase a

WARD LINE

Oficina de Pasajes—Edificio del Centro Asturiano

Tells. A-6154— M-7776.

Compañía del Pacífico

(The Pacific Steam Navigation Company)

Servicio de Vapores a

España, Francia, Inglaterra, Perú, Chile, Argentina, Uruguay, Brasil, Colombia, Venezuela, Gaatemala, Costa Rica, Nicaragua, Salvador, Honduras, Ecuador, Bermudas, New York.

Próximas Salidas

A Europa		A Centro y Sur de América	
VAPOR "ORDUÑA" Marzo 13. Vigo, Coruña, Santander, La Pallice, La Rochelle, Liverpool.		Vapor	
Vapor		Oroya,	2 de Marzo
„ Orduña	13 de Marzo	Orcoma,	16 de Marzo
„ Oropesa,	19 de Marzo	„ Essequibo,	24 Marzo
Orbita,	2 de Abril	„ Orita	30 de Marzo
„ Oroya	18 de Abril	„ Ebro	21 de Abril
„ Orcoma	27 de Abril	„ Orduña	24 de Abril
„ Orduña	1 de Junio		

NEW YORK

Ida y Vuelta $130

Con derecho a retornar diariamente por tren "Havana Special"

VIA KEY WEST

Vapor "Essequibo", 7 Marzo.
„ Ebro, 4 Abril.

Para informes generales, reservaciones, fletes, etc.

AGENTES GENERALES:

DUSSAQ Co. LTD.

Palacio del Centro Asturiano

Teléfonos A-6540 y A-7218.—Habana

N. GELATS & Co.

HABANA — BANQUEROS — AGUIAR 106-108

Vendemos cheques de Viajeros Pagaderos en todas partes del Mundo y Cartas de Crédito Circulares en las Mejores Condiciones.

"SECCION DE CAJA DE AHORROS"

Recibimos Depósitos en esta Sección Pagando de 3 por 100 Anual. Todas estas operaciones pueden efectuarse también por correo.

COMPAGNIE GENERALE TRASATLANTIQUE

VAPORES CORREOS FRANCESES

Bajo Contrato Postal con el Gobierno Francés

TODOS LOS VAPORES DE ESTA COMPAÑIA ATRACAN A LOS MUELLES DE SAN FRANCISCO O MACHINA PARA EFECTUAR EL EMBARQUE Y DESEMBARQUE DE PASAJEROS, EQUIPAJES Y MERCANCIAS

PROXIMAS SALIDAS

Para VERACRUZ:

Vapor correo francés "MEXIQUE", saldrá el 5 de Marzo.
„ „ „ "ESPAGNE", saldrá el 3 de Abril.
„ „ „ "MEXIQUE", saldrá el 3 de Mayo.
„ „ „ "ESPAGNE", saldrá el 3 de Junio.

Para CORUÑA, SANTANDER, PLYMOUTH y EL HAVRE.

Vapor correo francés "MEXIQUE", saldrá el 18 de Marzo a las 12 del día.

NOTA: El equipaje de bodega y camarote se recibirá en el muelle de San Francisco o Machina (en donde estará atracado el vapor) solamente el día 17 de Marzo de 8 a 10 de la mañana y de 1 a 4 de la tarde. El equipaje de mano y bultos pequeños los podrán llevar los señores pasajeros al momento del embarque el día 18 de Marzo de 8 a 10 de la mañana. Vapor correo francés "MEXIQUE" saldrá el 18 de Marzo.

Para CORUÑA. GIJON. SANTANDER, PLYMOUTH y EL HAVRE.

Vapor correo francés "ESPAGNE", saldrá el 15 de Abril.
„ „ „ "MEXIQUE", saldrá el 16 de Mayo.
„ „ „ "ESPAGNE", saldrá el 15 de Junio.
„ „ „ "MEXIQUE", saldrá el 9 de Julio.
„ „ „ "ESPAGNE" saldrá el 8 de Agosto.

SESIONES DE CINEMATOGRAFO DIARIAS EN LOS VAPORES DE ESTA COMPAÑIA. SEGUN CONTRATO CON LA CASA PATHE.

IMPORTANTE

Buena comida a la española. — Camareros y cocineros españoles.

LINEA DE CANARIAS

Vapor correo francés "DE LA SALLE" saldrá el 14 de Abril para Santa Cruz de la Palma, Santa Cruz de Tenerife, Las Palmas de Gran Canaria y el Havre.

Admite pasajeros de cámara y tercera clase para todos los puertos de su itinerario.

Linea de NEW YORK AL HAVRE, PLYMOUTH Y BURDEOS

En esta Agencia se expiden pasajes para esta línea por los lujosos y rápidos trasatlánticos franceses "ILE DE FRANCE", "PARIS", "FRANCE" "ROCHAMBEAU", "DE GRASSE", etc.

Para más informes dirigirse a:

ERNEST GAYE

HABANA.

O'Reilly. Núm. 9. — Apartado 1090. — Teléfono: A-1478

VAPORES CORREOS Compañía de la Trasatlántica Española

SERVICIOS REGULARES DE PASAJE, CARGA Y CORRESPONDENCIA

LINEA RAPIDA PARA NEW YORK Y NORTE DE ESPAÑA

PROXIMAS SALIDAS

PARA VERACRUZ (48 horas de viaje)		Linea para NUEVA YORK, VIGO, CORUÑA, GIJON, SANTANDER y BILBAO.	
CRISTOBAL COLON,	5 Enero	CRISTOBAL COLON,	12 Enero
ALFONSO XIII,	1 Febrero	ALFONSO XIII	10 Febrero
CRISTOBAL COLON	1 Marzo	CRISTOBAL COLON,	8 Marzo
ALFONSO XIII	27 Marzo	ALFONSO XIII,	8 Abril
CRISTOBAL COLON,	22 Mayo	CRISTOBAL COLON,	29 Abril
ALFONSO XIII,	13 Mayo	ALFONSO XIII,	25 Mayo
CRISTOBAL COLON,	13 Junio	CRISTOBAL COLON,	20 Junio
ALFONSO XIII,	9 Julio	ALFONSO XIII,	16 Julio

LINEA PARA NUEVA YORK, CADIZ Y BARCELONA

PROXIMAS SALIDAS

J. S. ELCANO,	6 Enero	BUENOS AIRES	19 Abril
M. ARNUS,	2 Febrero	J. S. ELCANO	17 Mayo
M. CALVO,	18 Febrero	M. CALVO,	1 Junio
M. COMILLAS	28 Febrero	M. ARNUS	12 Junio
MAGALLANES,	26 Marzo	A. LOPEZ	23 Julio
A. LOPEZ,	11 Abril	M. COMILLAS,	8 Julio

Magníficas cámaras. Amplios comedores para pasajeros de tercera clase. Estos vapores atracan a los muelles de la Port of Havana Docks Co.

Para más informes, dirigirse a:

AGENTE GENERAL

MANUEL OTADUY

Lonja del Comercio, bajos. Apartado 707. Teléfonos: A-6588 y A-7900

HABANA

EMPRESA NAVIERA DE CUBA S. A.

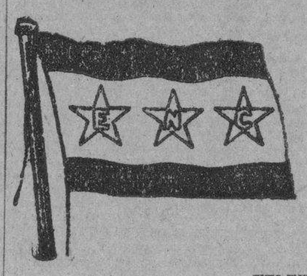

SAN PEDRO NUM. 6.—HABANA.

APARTADO NUMERO 1641.

Dirección Telegráfica: EMPRENAVE.

Claves en uso: A. B. C. 4a. y 5a. Edición. Western Union. Walkins and Apendix.

TELEFONOS:

A3-5315 Información General.
A-4730 Departamento de Tráfico.
A-6236 Pasajes y Fletes.
A-3966 Almacén.
M-3896 Primer Espigón de Paula.
A-5634 Tercer Espigón de Paula.

VAPORES EN SERVICIO

Presidente Machado, Santiago de Cuba, Gibara, Habana, Baracoa, Las Villas, Guantánamo, Julián Alonso, Antolín del Collado, La Fe, Caibarién, Rápido, Cienfuegos, Manzanillo, Joaquín Godoy, Eusebio Coterillo.

PUERTOS DE ESCALA

COSTA NORTE

Caibarién, Nuevitas, Puerto Tarafa, Manatí (Victoria de las Tunas), Puerto Padre, Chaparra, (Holguín, Velasco y Bocas), Vita, Banes, Mayarí, Antilla, Preston, Sagua de Tánamo, (Cayo Mambí), Baracoa, Guantánamo y Santiago de Cuba.

COSTA SUR

Cienfuegos, Casilda, Tunas de Zaza, Santa Cruz del Sur, Manopla, Guayabal, Manzanillo, Campechuela, Media Luna, Niquero, Ensenada de Mora y Santiago de Cuba.

COSTA NORTE DE VUELTA ABAJO

Bahía Honda, Río Blanco, Berracos, Puerto Esperanza, Santa Lucía (Minas de Matahambre), Río del Medio, Arroyos de Mantua y La Fe.

PUERTO RICO

San Juan, Ponce, Mayagüez y Aguadilla.

REPUBLICA DOMINICANA

Santo Domingo, San Pedro de Macorís y Puerto Plata.

HAITI

Aux-Cayes y Port au Prince.

JAMAICA

Kingston.

NECESITAMOS 10.000 PERSONAS

que quieran aprovecharse de esta oportunidad para aprender inglés en poco tiempo, con un nuevo, fácil y práctico método. El precio es barato y el éxito bueno. No pierda un momento más y mándenos su nombre y dirección y recibirá pronto interesantes informes gratis.

Es un método distinto.

EL INSTITUTO UNIVERSAL (D-56)

128 East 86th. Street.

New York City, N. Y.

SANATORIO "DOCTOR PEREZ VENTO"

Enfermedades nerviosas y mentales. — Para señoras exclusivamente.

CALLE BARRETO NUM. 62, GUANABACOA.

Suscríbase al DIARIO DE LA MARINA

Miscelánea

DINERO

DEL 2 AL 5%

CON GARANTIA DE JOYAS.

LA PERLA"

ANIMAS 84, casi esq. a GALIANO

8095 18—18 Feb.

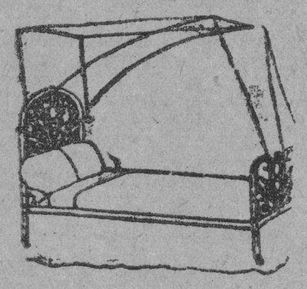

DEPARTAMENTO DE COLCHONETAS, COLCHONES, COJINES, ETC.

Nuestro Departamento de colchones, colchonetas, alfombras, mosquiteros, cojines, etc., etc., presenta el surtido más completo de estos artículos.

Colchones y colchonetas, en todos los tamaños y calidades. desde $1.80, cojines de seda desde $4.00, cestos de mimbre desde $4.00.

Mosquiteros para cama de una persona desde $2.00.

Mosquiteros con su aparato, a $6.50.

Colchones y colchonetas para niños en todas las calidades y precios. Mosquiteros desde $1.50.

También hemos recibido cojines de piel, en formas y colores variados, muy de moda para adorno y para automóvil, gabinetes y oficinas.

Edredones de seda en colores enteros y floreados.

Todos estos artículos pueden verse en el mismo departamento de colchones, colchonetas, etc

EL ENCANTO

8-958 Ind. 1 Mayo

Directorio Profesional

ABOGADOS Y NOTARIOS

DR. FELIPE RIVERO Y ALONSO
Abogado y Notario
Abogado Consultor y Notario de la Asociación de Detallistas de la Habana. Notario de los Centros Asturiano "Balear" y "Cafés"
ESTUDIO DE ABOGADO DE LOS DOCTORES
Felipe Rivero y Alonso; Manuel F. de Cinca; Ricardo Elizalde e Hidalgo Gato; Angel Radillo y Gancedo; Eduardo Bolívar Herrero.
Procurador: Urbano E. Gómez Cádiz. Chacón 25, bajos Edificio de la Asociación de Detallistas de la Habana. Teléfonos M-1472 y A-8142. Cable: Rizenca.
E2015 Indf. 1 Sept.

DR. MANUEL ARANDA MUÑOZ
Abogado
Asuntos hipotecarios, herencias, toda clase de asuntos civiles. Mercaderes número 9. Departamento 3. Teléfono M-6173.
E2054 Indf. 1 Sept.

SAUL SAENZ DE CALAHORRA
ABOGADO Y NOTARIO
DOMINGO CLARENS Y CINTAS
Abogados
ARQUIMIDES MERZEAU
Marcas y Patentes
Notaría: Máximo Gómez 13, Regla. Bufete: Aguiar 43, bajos. Telf. A-5024.
E2056 Indf. 1 Sept.

DOCTORES EN MEDICINA Y CIRUGIA

DR. FELIX PAGES
JEFE DE LA SALA DE CIRUGIA DE LA QUINTA DE DEPENDIENTES
Cirugía en General
ESPECIALMENTE CIRUGIA ABDOMINAL; ESTOMAGO; INTESTINOS; HIGADO Y APARATO GENITAL DE SEÑORAS
Consultas: Lunes, miércoles y viernes, de 3 a 5. Domicilio: D núm. 200, entre 21 y 23, Vedado. Telf F-4483.
E2039 Indf. 1 Sept.

Dr. Manuel González Alvarez
CIRUJANO DE LA ASOCIACION DE DEPENDIENTES
Cirugía en General
Consultas todos los días de 4 a 6 de la tarde. Campanario 59, entre Neptuno y Concordia. Teléfono A-[illegible]02. Residencia particular: Calle K, núm. 15, entre 17 y 19, Vedado. Telf. F-2441.
E2059 Indf. 1 Sept

DR. MARIO LUIS GARCIA
Médico de la A. de Dependientes
ESPECIALISTA EN ENFERMEDADES DEL PECHO
Tuberculosis, Asma, Bronquitis, Estómago, Hígado e Intestino.
San Lázaro 390 casi esquina a Espada. Teléfono U-6428. Consultas de 1 a 3.
480 Indf. 28 Feb.

MEDICOS
DIATERMIA: SE CEDE POR SU costo, un aparato alemán, acabado de recibir, por no establecerse el gabinete. Felipe Sánchez. Apartado 570. Habana.
9400 1—5Mar.

DOCTOR ADOLFO REYES
Estómago e intestinos exclusivamente. Consultas de 9 a 11 a. m. en su casa. Lamparilla 74, altos. Telf M-9120. Trotamientos especiales a horas convencionales.
2450 16 febrero 16

DR. J. LYON
De la Facultad de París. Especialidad en la curación radical de las hemorroides sin operación. Consultas de 1 a 3 p.m. diarias. Consulado 19 (altos), entre Prado y Genios.
E2052 Indf. 1 Sep

DR. RICARDO ALBALADEJO
Especialista en vías urinarias. Tratamiento especial para la blenorragia; impotencia y reumatismo Electridad médica y Rayos X. Prado 62, esquina a Colón. Consultas de 8 a 12 a.m. y de 1 a 5 p.m. Teléfono A-3344.
E2601 Indf. 20 Nov.

DR. R. REPILADO
Especialista en Vías Urinarias y Enfermedades Venéreas; Cistocopia y Cateterismo de los uréteres; Cirugía de Vías Urinarias. Consultas: de 10 a 12 y de 3 a 5 p.m. Empedrado 49. Teléfonos M-9592. F-6406.
E2235 Indf. 21 Sept.

DR. GUILLERMO LOPEZ ROVIROSA
Enfermedades de las Glándulas Internas; Nutrición, Nerviosas y Mentales. Debilidad sexual; pérdidas; impotencias. Niños anormales, atrasados, raquíticos. Bocios. Afecciones de la piel y de la sangre. Rayos Ultravioletas (Luz; Alpina); caídas del cabello calvicie; raquitismo; anemias, etc. Diatermia; extirpación de verrugas, etc. Calle 23 esquina a 22. Vedado, de 5 a 7 p.m. Domingos, de 4 a 6. Consultas por correspondencia, $5.00 Giro postal. Telf. F-6433.
E2033 Indf. 1 Sept.

DR. J. M. VERDUGO
DE LA FACULTAD Y HOSPITALES AMERICANOS Y PARIS
Estómago e intestinos
Tratamiento eficaz de la úlcera estomacal y duodenal, y de la colitis en cualquiera de sus períodos. Hígado y afecciones de la nutrición. Consultas: de 1 a 3. Horas especiales, previo aviso. Prado 60 (bajos). Telf. A-4425.
E2035 Indf. 1 Sept.

DR. ABELARDO LABRADOR
Consultas gratis para pobres, de 8 a 12 de la mañana. Pagas, de 3 a 6 p.m. Angeles 8, entre Reina y Estrella. Teléfonos A-0301 y U-2256. Especialidad en enfermedades de señoras; flujos crónicos; metritis; etc. Partos; venéreo y sífilis; riñones; diabetes; reumatismo crónico; emblanquecimiento. Tratamientos especiales por inyecciones Neosalvarsán, etc. Se hacen radiografías a precios módicos. Hemorragias; enfermedades del corazón.
E2015 Indf. 1 Sept.

Corporación Clínica

LUZ 24. TELEFONO A-8515, ENTRE COMPOSTELA Y HABANA. AGRUPACION DE MEDICOS, CIRUJANOS Y ESPECIALISTAS. SE TRATAN TODAS LAS ENFERMEDADES.

Piel y Sífilis. Tatuajes, verrugas, manchas, etc., son quitadas. Venéreo, flujo, gota, blenorragia, debilidad sexual, impotencia. Rayos X. Violeta electricidad, masajes medicinales y Radium. Garganta, nariz y oídos (ojos). Niños y señoras. Y demás enfermedades. Parteros y comadronas. Inyecciones y análisis en general. Cauterizaciones al Trigémino. (Almorranas curadas radicalmente sin operación). Consultas: $2.00. Los tratamientos, precios económicos. Atenciones. De 4 de la tarde a 8 de la noche.

Profesionales

DR. JOSE VARELA ZEQUEIRA
Profesor de Anatomía de la Universidad. Cirujano Jefe de la Asociación Cubana de Beneficencia. Cirugía en general. Especialidad: Cirugía de la mujer. Consultas: de 4 a 5. Gervasio 126, entre San Rafael y San José. Teléfono U-5410.
E2043 Indf. 1 Sept

"Policlínica Habana"
Suárez 32. Telf. M-6233.

DR. GUILLERMO LEON
Director Facultativo
Medicina y Cirugía general. Especialidad en enfermedades venéreas. Consultas de 1 a 5 de la tarde y de 8 a 9 de la noche. Consultas especiales: 2 pesos. Reconocimientos: $2.00. Enfermedades de señoras y niños. Garganta, nariz y oídos (OJOS). Enfermedades nerviosas; estómago; corazón y pulmones; vías urinarias; enfermedades de la piel; blenorragia y sífilis; inyecciones intravenosas para el asma; reumatismo; tuberculosis; obesidad; partos; emorroides; diabetes y enfermedades mentales, etc. Análisis en general. Rayos X; masajes y corrientes eléctricas. Los tratamientos y sus pagos, a plazos. Telf. M-6233.
E2036 Indf. 1 Sept.

DR. J. A. HERNANDEZ IBAÑEZ
CIRUJANO UROLOGO DE LA ASOCIACION DE DEPENDIENTES
ENFERMEDADES VENEREAS; VIAS URINARIAS; ENDOSCOPIA Y CIRUGIA DE LAS VIAS URINARIAS
Consultas: Neptuno número 78, esquina a Manrique. De 11 a.m. a 1 p.m. y de 4 a 6 p.m. Telf. A-5469. Habana.
E2067 Indf. 1 Sept.

DR. JOSE J. CHALONS
Médico Cirujano
DIRECTOR DE LA CASA DE SALUD "LA PURISIMA CONCEPCION"
JEFE DE CLINICA DEL HOSPITAL "LAS ANIMAS"
Enfermedades infecciosas; sifilíticas y venéreas. Rayo 2, altos, esquina a San Rafael. Consultas de 2 a 5. Telf M-2655.
E2042 Indf. 1 Sept.

DR. PABLO RONQUILLO
Vías urinarias. Piel y Sífilis. Gonorrea; Reumatismo blenorrágico; impotencia; Neurastenia Genital; Riñón; Vejiga; Próstata; Electricidad Médica. Reconocimientos pagos. Consultas diarias de 1 a 3 p. m. y de 6 a 8 p. m. Pobres: lunes y jueves. San Rafael número 102. Telf. U-1680.
E2026 Indf. 1 Sept.

Dr. Francisco Javier de Velasco
Afecciones del corazón Pulmones; estómago e intestinos. Consultas: los días laborables de 12 a 2. Horas especiales, previo aviso. Salud 34. Telf. A-5418.
E2040 Indf. 1 Sept.

DR. IGNACIO CALVO
PROCTOLOGO
Cirugía especial del recto. Tratamiento médico de las hemorroides. Rectoscopia y sigmodoscopia. E (Baños), número 46. Telf. F-4146. De 2 a 5.

DR. JULIO SANGUILY
Especialista en enfermedades de señoras y cirugía en general.
Consultas diarias: de 3 a 6
Gratis para los pobres.
SAN LAZARO 173
Teléfonos A-9106 F-3248.
E2022 Indf. 1 Sept.

GRATIS
Consulta, reconocimiento, Rayos X, inyecciones; 5 análisis: sangre, orina, esputos, exudados, heces fecales; cura uterina, etc., raspado. Turno para entrar: $0.50, $1, $2. Pobres, gratis el primer día. A domicilio, visitas en la Habana: $1.00; en sus barrios vecinos, $2.00; partos, $5.00 y $10; cura uterina $3.00. Para llevar: Planchas $2.00: análisis $1.00 y $2.00.
POLICLINICA INTERNACIONAL
Director, Dr. David Cabarrocas y Ayala. Lealtad núm. 143, entre Salud y Dragones Teléfono A-0344.

DR. HERNANDO SEGUI
Garganta, Nariz y Oídos.
Prado 38. De 12 a 3.
E2069 Indf. 1 Sept.

DR. J. B. RUIZ
Catedrático de la Universidad de los Hospitales de Filadelfia, New York y Calixto García. Especialista en vías urinarias y enfermedades venéreas Exámenes Uretroscópicos y Cistoscópicos. San Lázaro 221-C, de 1 a 3 Telf. U-6451 Para pobres de 10 a 12
E2128 Indf. 1 Sept

DR. A. G. CASARIEGO
Catedrático de la Facultad de Medicina de los Hospitales de París, New York, Calixto García y Clínicas Covadonga. Especialista en enfermedades de los aparatos urinarios y genital (hombres y mujeres). Consultas: de 2 a 6. Neptuno 125 (bajos).
E2020 Indf. 1 Sept

Dr. Alfonso E. Milla Solsona
CURA RAPIDA DEL FLUJO
Especialista en enfermedades de señoras Servicio de enfermeras. Electricidad Médica. Tratamientos especiales; enfermedades Utero (matriz). Ovarios y Trompas. Consultas diarias de tres a cinco. Pobres: Miércoles y viernes. San Rafael 102 Teléfono U-1680.

DR. RODRIGUEZ CUELLAR
Especialista: Pulmones, corazón, Sistema Nervioso. Tratamientos por suero-vacunas. Inyecciones Calcio y Oro intravenoso. Fisioterapia. Planes para Circulación, Sangre, Riñones, Estómago. Sexuales. 700 enfermos tratados con éxito por Reflejoterapia del Trigémino (técnica propia por sueroful guración, sin quemar. Parálisis, Reumatismo, Impotencia. Enfermedades Crónicas). Consulta: $5.00. Reconocimiento $10.00 (incluyendo examen Rayos X-Flouroscopia). Virtudes 130. 1 a 4 p.m. Teléfono U-5053.
E2025 Indf. 1 Sept

DR. MANUEL TEJERIZO
De las Facultades de la Habana y Madrid. Garganta, nariz y oídos. Consultas: de 2 a 5. Telf. U-3520. San Lázaro 370 (altos) entre Aramburu y Hospital.
E2058 Indf. 1 Sept.

DRA. AMADOR
Especialista en Vías Digestivas
Dispepsias; Ulceras gástricas; Colitis en todas sus formas; enteritis y demás enfermedades causadas por la mala digestión. Consultas: de 1 a 3, en Reina 90. Pobres: los lunes, miércoles y viernes.
E2339 30d. 31 Dic.

DR. MANUEL GALIGARCIA
ENFERMEDADES NERVIOSAS Y MENTALES
Especialista de la Asociación Canaria Médico de Visita de los Servicios de Nerviosos y P. Enajenados del Hospital Calixto García. Ayudante de la Facultad de Medicina. Consultas de 3 a 5, diarias. J, 211 (bajos) entre 21 y 23, Vedado. Primer reconocimiento, $10.00; siguiente, $5.00. Telf. F-2775. Sanatorio para tratamientos en Arroyo Naranjo.

DR. PEDRO MONTALVO
MEDICINA GENERAL, especialmente enfermedades del estómago, intestinos y del pecho. Oficina en Belascoaín núm. 79, de 2a 4. U-5050. Avisos en el F-1972.
E2330 Indf. 6 Dic.

Profesionales

DR. RAMON ASCANIO SUÁREZ
Sub-Director y Cirujano del Hospital Calixto García. Cirugía y enfermedades de señoras. Consultas de 4 a 5. Perseverancia núm 34. Telf. A-[illegible] FO-1729.
E2045 Indf. 1 Sept

Dr. Alberto S. de Bustamante
Profesor de Obstetricia por oposición. Especialidad: Partos y enfermedades de señoras. consultas: los lunes y viernes de 1 a 3. Clínica Bustamante Núñez. Teléfono F-3057. Domicilio: entre J y K. Vedado. Telf F-1[illegible]

CLINICA BUSTAMANTE
J y 13, Vedado. Cirugía general, especial: Partos; Rayos X y Laboratorio. Teléfono F-1184.
E2031 Indf. 1

DR. JOSE A. TABOADELA
Medicina general. Especialmente digestivas y nutrición; Dispepsias; Ceras gástricas; Colitis; Apendicitis; Enteritis. Planes de alimentación modernos y científicos. Obesidad; Diabetes; Enflaquecimiento; Anemia; Albuminaria; Reumatismo. Tratamiento de probada eficacia para las afecciones nerviosas: Neurastenia; Histerismo, etc., y los trastornos funcionales de las glándulas de secreción interna: tiroides, ovario, etc. Lunes, miércoles y viernes, de 2 a 4. Reina 120. Consulta: miércoles, de 1 a 2.
E1285 29 [illegible]

Dr. Mario Dehogues
MEDICINA GENERAL — ENFERMEDADES DEL CORAZON — VIAS BILIARES
Pobres: consultas gratis. Tratamiento según convenio.
Tratamiento eficaz de la Angina de Pecho; Hipertensión Arterial; Disnea (falta de aire): Agitación; Palpitaciones, etc. Consultas diarias: de 4 a 6 p.m. Consultas especiales: de 10 a 12 a. m., previo aviso.
Gabinete: San Lázaro 316 Telf. U-2565. Habana.
Domicilio: Calle 8a. No. [illegible] Telf. [illegible] Víbora.

DR. A. MARTH ARANGO
ESPECIALISTA EN ENFERMEDADES VENEREAS Y DE LAS VIAS URINARIAS
Consulta: de 11 a 1 y de 5 a 7. Lealtad 161, casi esquina a Reina. Teléfono M-7703.

DOCTOR FLORES
EZCEMAS, ALMORRANAS
Ezcemas, por antiguas que sean, garantiza su curación por un procedimiento especial Tratamiento por TRIGEMINO. Inyecciones INTRAVENOSAS para reumatismo; raquitismo; Linfangitis; Dispepsias y Blenorragias; Neurastenia, por el procedimiento del Dr. Monín. Electricidad Médica. Para parálisis y nerviosismo, estreñimiento; Central y sífilis; curación garantizada. Almorranas, son curadas sin operación ni dolor, pudiendo el enfermo continuar sus trabajos diarios. Análisis de orina: 2 y 3 pesos, completo. Impotencia. Curaciones por contrato. Análisis Sangre; Esputos; Heces Fecales; Orinas, curadas por electricidad. Consultas diarias de 10 a 12 mañana y 1 a 5 tarde, y 7 a 9 noche. Zanja, entre Oquendo y Soledad. Telf. U-[illegible]

DR. H. FERNANDEZ AGUIRRE
MEDICO CIRUJANO
Especialista de los Hospitales de París. Enfermedades de los pulmones tuberculosos en general. Perseverancia número 7. Teléfono M-1181 y M-[illegible]
E2044 Indf 1 S

DR. GOMEZ DE ROSAS
Cirujano Director de la Policlínica Nacional. Enfermedades de señoras, estómago, vías biliares y cirugía general. Consultas de 3 a 5. Cerro 594. Teléfono A-2560.
E2043 Indf. 1 S

DR. PEDRO A. BOSCH
Medicina y Cirugía, con preferencia partos, enferemedades de niños, corazón, pecho y sangre. Consultas: de 2 a 4. Aguiar 11. Teléfono A-6488.
E2061 Indf. 1 S

Dr. Rubén de Velasco y Castellanos
Enfermedades de los niños. Vías urinarias. Consultas los días laborables de 1 a 3 Horas especiales, previo aviso. Salud Nº 34. Habana. Telf. A-[illegible]
E2144 Indf. 6 S

DR. MANUEL LOPEZ PRADES
MEDICO CIRUJANO
De las facultades de Madrid y la Habana. Con 39 años de práctica profesional Enfermedades de la sangre, pecho; señoras y niños. Partos. Tratamiento especial curativo de las afecciones genitales de la mujer. Consultas diarias de 1 a 4. Gratis: martes, viernes y sábado. San Miguel 125 (bajos). Teléfono U-5370.
E3080 Indf. 28

DR. MANUEL VIAMONTE
Catedrático Auxiliar de Radiología y Fisioterapia de la Universidad
RADIOLOGO DE LA QUINTA "COVADONGA"
Concordia 64-A, esquina a Lealtad. Teléfono A-6698. De 9 a 10 a.m. y 1 a 5 p.m Rayos X; Radium; Fototerapia Profunda; Luz Ultravioleta; Electricidad Médica.
E2041 Indf. 10 S

DR. GONZALO AROSTEGUI
Médico de la Casa de Beneficencia y Maternidad. Especialista en las Enfermedades de los niños, Médicas y Quirúrgicas. Consultas de 12 a 2. Chiquitos entre K y L, Vedado. Telf. F-4[illegible]
E2030 Indf. 1 S

ANALISIS DE ORINA
Completo, dos pesos. Prado 62, esquina a Colón. Laboratorio Clínico Químico del Dr. Ricardo Albaladejo. Teléfono A-3344.
E2602 Indf. 20 N

DR. F. H. BUSQUET
ELECTRO-RADIO

Profesionales

DR. HORACIO FERRER

ESPECIALISTA DE LAS ENFERMEDADES DE LOS OJOS

Consultas de 2 a 6 de la tarde. Consultas por la mañana a horas previamente concedidas. Ave. Wilson y L, Vedado. Teléfono F-4831.
E2051 Indf. 1 Sept.

DOCTORES C. E. FINLAY Y F. M. FERNANDEZ

Médicos titular y auxiliar de Oftalmología de la Universidad de la Habana. Presidente Zayas (O'Reilly) 49. Teléfono A-7155. Consultas de 10 a 12 y de 3 a 5, o por convenio previo.
E2068 Indf. 1 Sept.

Jorge L. Dehogues

OCULISTA

ELECCION DE LENTES

Consultas y operaciones de 11 a 12 y de 3½ a 5.
Clínicas especiales previa citación
LA 94. TELF. A-3940.
E2105 V-11 En.

ALIPIO C. PORTOCARRERO

OCULISTA

Consulta; Nariz y Oídos. Consultas: de 11 a.m. Teléfono A-8627. Lealtad 93, altos.
E2055 Indf. 1 Sept.

CIRUJANOS DENTISTAS

SALVADOR VIETA Y MORE

Cirujano Dentista

Operaciones rápidas de todas las lesiones de la boca por procedimientos modernos, especialmente en piorrea, abcesos y cuistes de todos los dientes, muelas y raíces desahuciadas, evitando las extracciones. Haciéndose cargo además de todos los trabajos concernientes a su profesión. Consultas y operaciones: de 2 a 5. Calle 9 esquina a I (altos) Vedado. Teléfono F-4677.
E2033 Indf. 1 Sept.

J. HERNANDEZ CALZADILLA

Cirujano Dentista

Especialista en extracciones sin dolor peligro en niños y señoras en estado con anestesia local o gas. Curación de dientes flojos y piorrea alveolar. Puentes y planchas de todas clases modernas, sin encías. Trabajos de rodoncia: Arreglo puentes, planchas partidas, faltas de dientes, dentaduras nuevas. Consultas diarias de las diez de la noche. Reina 76, altos. Telf. A-7527.
E2066 Indf. 1 Sept.

DR. VALDES MOLINA

CIRUJANO DENTISTA

Calzada de Italia No. 9 altos, entre Palmas y Trocadero. Telf. A-8582. Dentaduras de 15 a 30 pesos. Trabajos garantizan. Consultas de 8 a.m. a 8 p.m. Los domingos, hasta las 12 m.
E1885 Indf. 1 Ag.

DR. GUERRERO DELANGEL

DENTISTA MEXICANO

Clínica especial para extracciones. Facilidades en el pago. Horas de consulta: de 8 a.m. a 8 p.m. A los empleados del comercio, horas especiales para la noche. Trocadero 68-B, altos, frente al café "El Día". Telf. A-6878.
E2062 Indf. 1 Sept.

Dr. Armando Roig y Palenzuela

MEDICO CIRUJANO DENTISTA

Consultas de 2 a 6.
Domingos y sábado de 9 a 12 a. m. y 2 p. m. (Previo aviso).
Neptuno 49, altos, Habana.
Teléfonos M-8002, 1-6905.

MADRONAS FACULTATIVAS

ADELMIRA MATARREDONA

Facultativa de Partos Universidades de Madrid y Habana. Ultimos procedimientos. Muchos años de práctica. Especialidad en Somerueios 7, esquina a Perseles. Telf. A-8248.

GIROS DE LETRAS

J. BALCELLS Y Cía.

S. EN C.

San Ignacio Nº 33

Hacen pagos por el cable y giran letras sobre New York, Londres, París y sucursales de todas las capitales de España, Islas Baleares y Canarias. Agentes de la Compañía Inglesa de Seguros contra incendios "The Royal". Administración de Bienes.
E1742 Indf. 1 Ag.

N. GELTS Y COMPAÑIA

Aguiar 108, esquina a Amargura. Giran pagos por el cable. Facilita carta de crédito y giran pago por cable; letras a corta y larga vista sobre todas las capitales y ciudades importantes de los Estados Unidos, México y Europa, así como sobre todos los pueblos de España, Londres, Francia, Hamburgo, Madrid y Barcelona.

CAJAS RESERVADAS

Tenemos en nuestra bóveda, construídas con todos los adelantos modernos, las alquilamos para guardar valores de los interesados. En esta oficina daremos todos los detalles que se soliciten.

N. GELATS Y COMPAÑIA

BANQUEROS

E324 Indf. Feb.

La Economía se impone

Los Anuncios Económicos resultan, por su pequeño costo y su gran eficacia

UNA CAJA DE AHORROS

para todos los que saben utilizar este medio de venta. Propaganda en sus negocios.

DEPARTAMENTO DE ANUNCIOS CLASIFICADOS

A-3333-A-1014

DIARIO DE LA MARINA

Alquileres

Habana

PRADO 11: SE ALQUILAN ESTOS espléndidos altos. La llave en el segundo piso, de 9 a.m. a 2 p.m. pregunte por Abelardo. Informes: Luz 9, Loma de Chaple, Jesús del Monte. Teléfono I-2668.
9263 28—15 Mar.

CASAS A $22.00

Se alquilan: dos cuartos, sala, saleta, servicio, cocina, dos patios. Una cuadra tranvía y dos del Mercado. Puerta Cerrada 83 al 93.
C7351 2 mar 9

FRENTE AL PARQUE DE TRILLO, se alquilan los modernos bajos de San Miguel 242 A. Sala, comedor, dos cuartos, baño completo y cocina, muy fresca y barata. Las llaves e informes, San Miguel 254, altos, esquina a Hospital.
9917 4 marzo 7

SE ALQUILA SEGUNDO PISO derecha de la casa calle San Rafael entre Campanario y Lealtad, compuesto de recibidor, sala, cuatro habitaciones con baño intercalado, comedor al fondo, cocina de gas y calentador, cuarto y servicios de criados, independiente. Casa de moderna construcción. La llave en la mueblería de los bajos. Teléfono F-5369.
9919 4 marzo 9

SE ALQUILAN LOS PRECIOSOS, primero y segundo piso de Neptuno 218 A, entre Aramburu y Soledad. Sala, comedor, dos grandes habitaciones, cuarto de baño completo y cocina. Muy fresca y barata. Las llaves e informes en la misma, de 1 a 6.
9918 4 mar 7

ALQUILO EN OMOA 35, UNA CUADRA Monte, casitas interiores, modernas, de sala, dos cuartos, baño, cocina, $23 y $21. Con luz. Informes, encargada. M-8008, A-9518.
9979 4 marzo 7

MALECON 4, AL LADO DEL UNION Club, se alquila amplio bajo moderno, propio para club o familia larga. Tiene entrada por San Lázaro. La llave en los altos. Informes, Obispo 16.
9989 4 marzo 10

COMODOS Y FRESCOS ALTOS, SE alquilan con sala, comedor, tres cuartos y servicios, en San Rafael 143, 149 y 163, entre Lucena y Marqués González. La llave en la bodega. Informes, Obispo 16, altos.
9990 4 marzo 10

GRAN PISO ALTO, MODERNO, SE alquila en Aguiar 10, entre Peña Pobre y Monserrate, frente al Parque Luz Caballero, sala, comedor, tres cuartos, baño intercalado, cuarto y servicio de criados. Puede verse de una a cinco. Informes, Obispo 16, altos.
9988 4 marzo 10

SE ALQUILA

La casa Revillagigedo 16. Tiene sala; comedor; cinco grandes habitaciones; patio; cocina; servicios; lavaderos. La llave en la bodega. Informa: Dr. Cuadrado, en Habana 86, de 2 a 6 de la tarde. M-2602. Unico precio: 60 pesos.
9911 4—9 Marzo.

SE ALQUILA UNA ACCESORIA MUY fresca y con luz, propia para hombres solos, una barbería o zapatería. Lealtad y Lagunas, al lado de la bodega.
9864 4—7 Marzo.

BONITA Y FRESCA CASA: SE ALquila en Tenerife número 86, altos, compuesta de sala; saleta; tres cuartos; baño intercalado y cocina de gas. Está a una cuadra de Monte y de los Cuatro Caminos y dos del Mercado Unico.
9935 4—7 Marzo.

$30, MODERNOS ALTOS, CONDESA 48, entre Lealtad y Escobar, Habana. $30, hermosa casa Campa 19, esquina Pérez. Marianao. Informan, Belascoaín 108. M-6647.
10026 4 mar 6

GANGA, SE ALQUILA VENTILADA y cómoda casa, propia para oficinas, Cuba número 29, bajos, entre O'Reilly y Empedrado, con ocho departamentos. Se da un mes gratis. Llave en Cuba 70 entre O'Reilly y Obispo. Informes, A-4358, M-6263.
9957 4 marzo 12

SE ALQUILA BARATA ESPERANZA 98, con sala, comedor, cuatro habitaciones, servicios modernos, la llave, los bajos. Informan, Campanario 208, altos.
10014 4 mar 9

SE ALQUILA LA CASA CAMPANARIO 169. La llave en la bodega de Sitios. Informan: Peletería La Bomba. Teléfono A 2989. Precio: $30.00.
10015 4 marzo 9

SE ALQUILA EPACIOSA SALA, espléndido balcón, en lo más céntrico de la calle Neptuno 137, altos, propia para profesional o matrimonio. Precio módico. Informan, Teléfono U-2095.
9870—71 4—7 Marzo.

CASA PARA FAMILIAS

Desde $45 hasta $75 completas, modernas, frescas, céntricas confortables, 2 y 3 cuartos dormitorios, gran Edificio "Providencia", Carlos III número 12, esq. Oquendo. No se mude sin ver antes estos pisos y agradecerá este servicio. Informes: O'Reilly número 11, Departamento 506. Telf. A-9251.
bd. 9 Marzo.

SE ALQUILA EL PISO PRINCIPAL de la casa Obrapía número 72. Las llaves en los bajos. Informes: M-3741.
9926 4—7 Marzo.

SAN MIGUEL No. 298, ESQUINA BAnarate, con sala; saleta; tres habitaciones; cocina y baño. Precio: $40. Informan: Teléfono F-6241.
9932 4—7 Marzo.

EN $40 LA CASA CUBA No. 82 ENtre Lamparilla y Obrapía, con tres puertas a la calle, dos grandes salones; dos habitaciones altas, propia para almacén, industria o comercio. Se pueden también arrendar los altos de ella, con cinco habitaciones independientes y entrada al lado, en $20.00; pudiéndose dar entrada por la misma casa. Abierta de 4 a 5 p.m. Teléfono X-5503.
9211 28—8 Marzo.

CONSULADO 20, ALTOS, ENTRE Prado y Refugio, se alquilan estos altos, cómodos, espaciosos y ventilados, con sala, saleta, recibidor, cuatro cuartos, servicios y dos cuartos altos en la azotea. La llave en los bajos. Informan, Telf. F-5453.
9793T 3 mar 7

ALQUILO MODERNOS ALTOS, MONte 168, terraza, sala, saleta, cuatro habitaciones, baño intercalado, agua caliente, comedor, cocina, cuarto y servicios de criados, independientes. Informan, Carmen 8. Teléfono A-2066.
9781T 3 marzo 13

SE ALQUILA PISO ALTO Y HABItación aparte, Angeles 13, altos de la mueblería de Ruisánchez. Telf. A-2028.
9779T 3 marzo 6

SE ALQUILA LA HERMOSA PLANta alta: Concordia 173-A, entre Aramburu y Hospital, decorada estilo Colonial, con gran sala; recibidor; dos habitaciones; gran baño moderno intercalado; comedor al fondo; cocina de gas y calentador; servicio de criados y agua abundante. Informes. Aramburu 8-10. Teléfono U-4822.
9788T 3—6 Marzo

Alquileres

Habana

ALQUILO LA CASA MALOJA 59: sala, comedor, siete cuartos y servicios, propia para inquilinato o familia numerosa. Llave en la botica de San Nicolás. Informan: F-5226.
8647 25—24 Mar.

$30.000 ALQUILO VIRTUDES 109, ALtos. Sala, recibidor, cinco habitaciones, comedor, cocina gas y carbón; baño completo, cuarto y servicio de criados. Llave, bajos. Informan, Cuba 100. A-2596.
9093T 27 mar 6

PALACIO DE AYESTERAN

Se alquilan casitas interiores, con sala; comedor; baño completo; luz toda la noche; hay una enfrente Ayesterán núm. 8, cerca Carlos III. Telf U-2412.
7516 17—19 Mar

SE ALQUILA SUBIRANA 52, BAJOS y 48, altos, sala, comedor, tres cuartos, baño completo intercalado, cuarto criados, servicio, cocina. Llave, bodega esquina Peñalver. Informan, Telf. I-2191.
7322C 25 mar 8.

SE ALQUILA EN MONSERRATE 119 un segundo piso acabado de fabricar, con sala; comedor; tres habitaciones; baño intercalado; calentador y cocina de gas. Precio: $55.00. Informan: Manzana de Gómez 240. Teléfono A-4893.
10093 5—15 Marzo

SE ALQUILA LA HERMOSA CASA Golcuría número 48, compuesta de jardín; sala; saleta; 3 cuartos; baño intercalado completo; comedor al fondo; servicio; cuarto de criado; patio y traspatio y garage. Informan: en el número 50. Precio: $55.
10091 5—15 Marzo.

SE ALQUILA EN 30 PESOS UNA CAsa con sala; comedor; dos cuartos; patio. Todo grande, moderno, en Infanta y Desagüe. Informan, en la bodega. También se alquila una accesoria en doce pesos. Teléfonos: A-2689 I-3026.
10090 5—8 Mar.

CERCA DE LA NORMAL: MISION entre Aguila y Revillagigedo: se alquila piso alto moderno. Cuatro cuartos; sala; saleta; baño; cocina de gas; patio y agua abundante. La llave en los bajos. Telf. A-2394.
9680 3—6 Mar

SE ALQUILAN ALTOS PERSEVErancia 18. Sala, recibidor, cuatro cuartos, dos baños, comedor al fondo, cuarto de criados y cocina de gas y carbón. La llave en el número 20. Informan en la misma, de 9 1|2 a 11 1|2.
9856 3 mar 6

SE ALQUILA ANIMAS 177, ALTOS y bajos, compuestas de tres habitaciones, sala, saleta, baño y cocina de gas. Informes, Luis González, U-1157.
9809 3 marzo 9

SE ALQUILA INFANTA 43, ALTOS, compuesta de tres habitaciones, recibidor, sala, saleta, baño intercalado y cocina de gas. Informes, Luis González. U-1157.
9808 3 marzo 9

SE ALQUILA UNA CASA EN SANtiago y Jesús Peregrino, con habitaciones para alquilar, es casa antigua. Informes, Luis González U-1157.
9807 3 marzo 9

SE ALQUILAN LOS ALTOS Y BAjos de la casa Malecón 294, entre Lealtad y Escobar, compuestos los altos de terraza, hermosa sala y antesala, cinco habitaciones, comedor con balcones a San Lázaro, buen baño, etc., y los bajos con iguales comodidades y entrada por Malecón y San Lázaro. En la misma la enseñan. Informes, San Ignacio 50. Telf. A-7501. Precio $100 cada piso.
9843 3—7 Marzo.

ALQUILO EN $22, CASA ESQUINA Calzada de Concha, acabada de pintar, portal, sala, dos cuartos, baño, cocina, patio, mamposteria, azotea, pisos mosaicos, mucha agua. Informan, U-6151. Tranvía.
9701 3 marzo 6

ALQUILO CASA HOSPITAL NUM. 76 entre San José y Valle, sala, comedor, tres habitaciones, baño intercalado completo, agua caliente, cocina y patio, todo sumamente amplio y fresco. Precio, $40. Llaves, bodega. Informan, I-4438.
9769 3 marzo 9

EN 30 PESOS SE ALQUILAN LAS cómodas y ventiladas casas calle Agustín Alvarez número 7 y 19, entre Marqués González y Oquendo, a dos cuadras de Belascoaín, y a una del Nuevo Frontón, acabadas de pintar, compuestas de sala; saleta corrida; tres habitaciones; patio y demás servicios; vecindario de moralidad. Las llaves en el número 9. Informes, Consulado 126, altos, Sr. Francisco Torres.
9776 3—13 Mar.

AGUILA 145

Entre San José y Barcelona: Se alquilan estos altos nuevos, amplios y bien decorados. Sala; saleta; cuatro cuartos con buen baño intercalado; comedor; cocina; cuarto de desahogo y servicio para criados; cuarto en azotea. Llave e informes: en los bajos.
9685 3—13 Marzo.

SE ALQUILA VIRTUDES 162, BAjos, compuesta de sala, saleta, tres habitaciones, baño y cocina de gas. Informes, Luis González. U-1157.
9806 3 mar 9

SOL 22 Y SAN IGNACIO 35

Casa fresca, cómoda, cuatro cuartos, sala; saleta; comedor; baño y servicios. Alquiler barato. Teléfonos: A-6243 y A-6359; y departamentos cómodos, amplios, lugar céntrico. Informa en la bodega de la esquina de Sol y San Ignacio. Sr. Alvarito.
9721 3—8 Marzo

EN 50 PESOS SE ALQUILAN LOS modernos y frescos altos de San José número 124-D, entre Lucena y Marqués González, compuestos de sala; comedor corrido; cuatro habitaciones; baño completo intercalado con abundante agua y cuarto y servicio para criados. Las llaves en el número 124-E, bajos. Informes, Consulado 126, altos. Sr. Francisco Torres.
9175 3—8 Marzo.

SE ALQUILA LA CASA VILLEGAS 117, casi esquina a Muralla, propia para cualquier establecimiento; se da muy barata. La llave en Ricla 74.
8218 21—8 Mar.

ALQUILO, REBAJADO: ESCOBAR 117, bajos, entre Salud y Reina: zaguán para máquina; siete cuartos; sala; saleta; comedor; baño intercalado; dos de criados. Llaves, altos. Informan Telf. U-2144. Buena para médicos.
8907 26—8 Mar.

SE ALQUILAN LOS ALTOS DE DAmas número 5, con sala; comedor; tres cuartos; baño; cocina y cuarto en la azotea, en $45.00. La llave en los bajos. Informan: FO-2721.
8675 25—7 Mar.

SAN MIGUEL 254 D, ALTOS, $50. Sala, comedor, cuatro cuartos, cocina, calentador, servicios completos y de criado. Para verla: 3 a 5 p. m. Informes, F-2635.
7698 17—6 Mar.

SAN LAZARO 98, ALTOS Y BAJOS, interior sala, dos cuartos, cocina gas, servicios. Informes: M-2863 y F-2124. Llave en los altos.
9500-T - Mzo. 11.

CONCORDIA 271, ALTOS MODERnos. Sala, comedor, tres cuartos, baño intercalado, cocina gas, dos cuartos, azotea. Informes M-2363, F-3199. Llave en la bodega.
9500-T 1 Mzo. 11.

ALQUILO: CONCORDIA Nº 177, piso segundo: sala, saleta, cinco habitaciones, baño intercalado, comedor, servicio criado. Casa nueva. Informan: La Moda, Neptuno y Galiano. Telf. A-4454.
9412 1—6 Mar.

Alquileres

Habana

$50.00, ALQUILO SAN LAZARO 115, altos, sala, saleta, dos habitaciones, comedor, baño y cocina, cuarto y servicio de criados. Llaves, bajos. Informan, Cuba 100. A-2596.
9094T 27 mar 6

ALQUILO: SAN RAFAEL ESQUIna Hospital, altos de la bodega, espléndido piso: sala, comedor, 6 habitaciones, baño, cocina gas. Ferretería Belascoaín 71, esquina San Rafael. U-5215.
9104 27—9 Mar.

SE ALQUILAN DOS PISOS INDEPENdientes de casa moderna, primero y segundo piso, en San Miguel número 59. Tienen tres habitaciones; sala; comedor; baño intercalado y servicio de criados. La llave, primer piso, en la bodega esquina a San Nicolás; y segundo piso, en frente. Teléfono A-5540.
9071 27—9 Mar.

SE ALQUILAN LOS BAJOS, IZQUIERda y derecha, de la casa Cárdenas 5, a 50 pesos cada uno; y el segundo piso, izquierda, de Bernaza 18, en $45. Llaves e informes, en Zulueta 36-G. Teléfono A-9266.
9070 27—9 Mar.

OBISPO 119 Y 121

Buen punto, primera cuadra, la mejor, termina su contrato en Mayo. Se alquila esta gran casa con espléndidos altos para oficinas, entrada independiente; se puede ver. En la misma dan razón, 10 de Octubre 632-A, Víbora.
8159 21—23 Mar.

ALQUILO: LUCENA ESQ. SAN Rafael, edificio moderno, espléndido piso alto: sala; recibidor; 4 habitaciones; comedor; baño; cuarto baño criados; cocina gas. Ferretería Belascoaín 71. U-5215
8695 25—7 Mar.

SE ALQUILAN LOS VENTILADOS bajos, Maloja 12, con local amplio para industria o depósito de cualquier clase, (capacidad, cuatro mil tercios de tabaco); zaguán, sala, saleta, cuatro cuartos, comedor, buen baño, servicio de criados, cocina, almacén, patio y traspatio. $150 mensuales. Informes, F-4280, A-6862 y A-6244.
7338C 28 mar 7

HABANA: SE ALQUILA LA PLANta baja de la casa calle Villegas 66, entre Obrapía y Lamparilla. Un salón propio para storage, taller de carpintería o almacén. Precio: $30 mensuales. La llave, la misma, de 9 de la mañana a 6 de la tarde. Informan: Bufete de Arellano. Teléfono A-2118.
9279 28—15 Mar.

EN ZAFATA 71, ENTRE SAN JUlio y Durege: se alquilan dos casas, altos y bajos, con 3 cuartos; sala; baño intercalado y cocina. Precio: 18 y 20 pesos. Informan: Telf. I-7724.
9445 1—7 Mar.

SE ALQUILA PLANTA BAJA SAN Joaquín 33, entre Monte y Omoa. Sala; comedor; cuatro cuartos; servicios. Llave, al lado. Informan: A-4745.
9470 1—7 Mar.

EN $75.00 LA VASTISIMA CASA San Ignacio 26, entre Empedrado y O'Reilly, con grandes departamentos y varias habitaciones altas, propia para industria, comercio, almacén, inquilinato, etc., haciéndose las adaptaciones necesarias y dándose contrato. Abierta de 2 a 4 p.m. Teléfono X-3504.
9213 28—8 Mar.

ALQUILO CASAS UNA PLANTA, Desagüe 53 y 65. Sala, comedor, patio, dos buenas habitaciones, cocina, baño moderno. Alquiler módico. Llaves: Desagüe 71 esquina a Franco, Bodega.
9596 2 Mzo. 7.

SE ALQUILAN LOS MODERNOS altos de Aguila 235 pegado a Monte con sala, tres cuartos y comedor y servicio criados en 55 pesos. Teléfono M-6505.
9579 2 Mzo. 6.

CASAS NUEVAS, BARATISIMAS, muy cómodas: Calle Nueva Pilar esquina Manglar. Llaves, misma casa, altos número cuatro. Informes: Teléfono F-2836. Calzada 101 esquina Dos, Vedado.
9036 27—14 Mar

GANGA: SE ALQUILA FRESCA Y cómoda casa, Cuba 29, altos, entre O'Reilly y Empedrado, con sala; recibidor; comedor; cuatro cuartos; cocina; baño; etc. Alquiler: 60 pesos. Se da un mes gratis. Llave, en Cuba 70 entre O'Reilly y Obispo. Informes: A-4358 M-6263.
8813 27—6 Feb.

GANGA: FRESCOS ALTOS; AGUAcate número 27, esquina Empedrado. Alquiler; $40. Se da un mes gratis. Informes: A-4358 M-6263.
8814 27—6 Mar.

SAN LAZARO 93: ALQUILO SEGUNdo piso, con terraza; sala; comedor; nueve habitaciones; dos baños; cuarto y servicio de criados. Muy frescos. Informan; A-2418.
9896 4—19 Mar.

ALQUILO; CIENFUEGOS 28 ALTOS, con sala; comedor; tres habitaciones; agua abundante. Informan A-2418.
9897 4—9 Marzo.

ALQUILO EN LA CALZADA DE Infanta 52, entre Desagüe y Benjumeda, ventilados altos y bajos. Tres cuartos; sala; saleta; comedor; cocina y baño al fondo. $40. Informan: U-1177.
9883 4—19 Mar.

SAN RAFAEL 142, CASI ESQUIna a Belascoaín, se alquila un segundo piso de sala, comedor, dos cuartos y baño y cocina moderna La llave en el primero. Informan: F-5226.
8645 25—24 Mar.

SE ALQUILAN LOS ALTOS DEL tercer piso de la casa Chávez 6, propios para persona de gusto. Tienen dos habitaciones, sala, saleta, bien decorados. Informan: Casa Recarey.
9467 1—7 Mar.

MAZON 12, ENTRE NEPTUNO Y SAN Miguel, espléndidamente situada, alquilo preciosa casa moderna. Terraza; sala; saleta; cinco cuartos; baño intercalado completo; comedor al fondo; cuarto y baño de criados; patio; cocina; garage. Precio: $90. Informan: Teléfono A-1051.
8731 25—7 Marzo

HABANA: CALLE VILLEGAS No 76 bajos, se alquila casa, sala; comedor, seis cuartos; baño; cocina. $80.00. F-1262.
8015 20—7 Mar.

EN AYESTERAN No. 1-A, ESQUINA a Infanta, se alquilan los bonitos altos nuevos, con sala; saleta; tres cuartos; comedor; cocina; baño intercalado de lujo y servicios para criados. Alquiler: $55. Las llaves en el café Almendares. Informes: Dragones 64. A-9642.
9107 27—9 Mar.

SE ALQUILA EL PRIMER PISO DE la casa Teniente Rey 35. La llave en la imprenta. Informan, teléfono M-9095.
7933 19 marzo 6

AMENIDAD, ENTRE CRUZ DEL PAdre y Nueva, a una cuadra de Infanta, se alquilan casitas de sala y dos cuartos, servicios y patio, a $18. U-1710 U-1500, Tavel.
6493T 10—12 Mar.

Vedado

CASITAS INDEPENDIENTES: $13

Calle 26 entre 27 y 29, Vedado, a una cuadra del tranvía de 23. Portal; sala; cuarto; servicios; patio. Todo independiente. Informará: Otero, casa número 1 calle 26.
8303 22—24 Mar

SE ALQUILA LA CASITA DE 39 Y 2, Reparto San Antonio. Precio, $20. Informan en F-6094.
9759 3 marzo 9

Alquileres

Vedado

SE ALQUILA EL MODERNO PISO alto, M número 48, entre Línea y 17, Vedado. Compuesto: terraza, sala, comedor, cuatro habitaciones con su baño intercalado, cuarto de criado con sus servicios. Cocina de gas. Llaves: en los bajos, izquierda. Informes: Dr. Pagés. Telf. F-4483.
C7364 4 marzo 9

VEDADO: 21 NUMERO 238 (ALTOS) entre F y Avenida de los Presidentes; alquilo preciosa casa moderna: terraza; sala; saleta; dos dormitorios; baño completo intercalado; comedor al fondo; baño y servicio de criados; gas. Precio: $50. Informan: Teléfono A-1051.
8732 25 marzo 7

PASAJE ARANGO. CALZADA ENtre 10 y 12, Vedado. Elegantes casitas a $30 y $45. Familia moral. Agua siempre. I-3280. Llaves en la bodega.
7328C 26 mar 6

VEDADO: CALLE K No. 6: SE ALquila casa: Jardín; portal; sala; 4 cuartos; baño completo. $70 La llave, bodega K y 9. F-1262.
8014 20—7 Mar.

ZAPATA 126, ENTRE DOS Y CUAtro: casa con tres habitaciones, sala, comedor, servicios sanitarios. Informes: Telf. F-1020, Sr. Mariano Fernández.
9913 4—12 Marzo.

SE ALQUILAN LOS ALTOS DE 23 y Paseo, compuestos de siete habitaciones, sala, comedor, hall, baño y cocina, dos terrazas, dos habitaciones para criados, y garage. Informan en la bodega. Telf. F-6155.
7362C 4 mar 9

EN EL VEDADO: "EDIFICIO ARcos": F entre 19 y 21, seleccionado por americanos, se arriendan, de 33 a 42 pesos mensuales, pisos compuestos de sala, dos habitaciones, cocina y baño completo. Todos tienen frente a la calle y escalera de mármol, y son absolutamente independientes los unos de los otros, y pueden vivirse sin criados, por estar a cargo de los del Edificio la limpieza de escaleras, extracción de basuras, etc. Informa, en el propio Edificio, el conserje, Sr. Fermín.
9927 4—7 Marzo.

VEDADO: SE ALQUILAN LAS CAsas calle A entre 27 y 29, números 262 y 264, altos y bajos, 4 cuartos, garage y demás comodidades. Altos, en la calle 25 entre 4 y 6, cuatro cuartos, tres dormitorios y demás comodidades. Precio: $90 y $60. Informan: en 2 número 3, entre 9 y 11. Las llaves en la bodega. F-1173.
9936 4—9 Marzo.

VEINTISIETE ESQUINA A CUAtro, Vedado: chalet de dos plantas, con garage, tres habitaciones bajas y cuatro altas, baño completo. Informes: Telf. F-1020, Mariano Fernández.
9912 4—12 Marzo.

VEDADO

Se alquilan sin muebles, los espléndidos bajos de Línea 51, entre B y C, con ocho habitaciones, baños, sala, comedor y hall amplísimos, patios, árboles frutales, garages y otras muchas comodidades. Precio $200. Informan en la misma y en Campanario 88, peletería López. Teléfono M-5842.
9954 4 marzo 6

SE ALQUILA A FAMILIA SIN NIños, una casa con portal sombreado, césped y árboles, en lo más alto del Vedado, con garage, $150. Calle 8 número 19 esquina H. Informan, Telf. U-6194. Frank L. Gelman.
C7344 Ind.

SE ALQUILAN EN $55

Los modernos altos de la calle 12 número 25, Vedado; compuestos de sala; saleta; 4 cuartos; baño moderno. Llave, bodega. Informes: Compostela 94.
9898 4—8 Mar.

ALTOS y bajos, dos habitaciones, portal, sala, comedor; baño. Calle 17 número 536. La llave bajos de la esquina. Informan: F-5557.
8380 T 22-9 Mar

SE ALQUILA LA CASA F No. 150, entre 15 y 17, Vedado, para familia acomodada. Aunque está habitada, puede verse de 3 a 5 p.m. Informan: FO-1209.
9439 1—9 Mar.

CALLE 10, ENTRE 17 Y 19, VEDADO. Alquilo casas, jardín, portal, sala, dos y tres cuartos, baño, cocina de gas. M-2863, F-2124. Llaves bodega esquina 17.
9502-T 1 Mzo. 11.

ALQUILO ESTOS BAJOS, 2 ENTRE 9 y 11. Sala, cinco habitaciones, dos baños, comedor, repostería, cocina carbón y gas, dos cuartos criados, garage y cuarto chauffeur, a la brisa. Informan F-1775.
9420 1 Mzo. 6.

"C" ENTRE 21 Y 23: SE ALQUILAN altos, con terraza; sala; comedor; 4 cuartos; corredor; baño y cocina. $60. Informan: U-1710 y F-6252. Tavel.
8941T 26—28 Marzo.

VEDADO: ALQUILO LA CASA CAlle Quinta número 95, entre 6 y 8. Jardín; portal; sala; saleta; cuatro cuartos; baño completo; patio y cocina. Informes: Telf. F-1675.
9864 4—12 Marzo.

CHALET DE F Y 27, VEDADO, CON dos plantas, torre, garage, 8 habitaciones y dos baños, se alquila en $160. Informan: en el mismo. F-5722.
9885 4—9 Marzo.

SE ALQUILA

Sin amueblar, la hermosa y fresca casa Avenida de los Presidentes (calle G), esquina a Nueve, en el Vedado, a media cuadra de la Avenida Wilson, con jardín, portal, amplio vestíbulo, sala, biblioteca, living-room, hall, comedor, cuarto criado con su servicio y baño, cuarto desahogo, pantry, cocina de gas y despensa. En la planta alta, siete cuartos con tres baños, saleta y pantry. Garage para dos máquinas con dos cuartos criados en los altos, cada uno con su servicio y baño. Puede verse de 5 a 6 p. m., todos los días. Informan, Telf. A-8980, de 9 a 12 a. m. y de 2 a 4 p. m.
7935 19 marzo 6

SE ALQUILA LA CASA M 160, ENtre 15 y 17, Vedado, compuesta de jardín; portal; sala; comedor; tres habitaciones; baño completo. Informan; en los altos.
9787T 3—8 Marzo.

29 ENTRE B Y C: ALQUILO ALTOS con sala; saleta; comedor; tres cuartos; baño intercalado; frescos y con mucha agua. Informan: A-2418.
9895 4—9 Marzo.

SE ALQUILA LA CASA DE UNA sola planta, en la calle 27 entre Baños y D, Vedado, con jardín, portal, sala, recibidor, 4 habitaciones, hall al centro y baño intercalado, comedor, pantry y cocina, garage y dos cuartos altos, patio al fondo. Informan, F-1599.
7357C 3 marzo 6

SE ALQUILA LA CASA DE TRES plantas: Línea número 6, compuesta de varias terrazas; sala; comedor; tres baños intercalados; siete habitaciones de dormir; garage para dos automóviles y demás comodidades Informan: Tel. F-5033.
DR.—8 Mz.

Alquileres

Almendares y Marianao

MARIANAO: SE ALQUILA HERMOsa casa acabada de reconstruir y pintar. Portal; sala; recibidor; cinco cuartos; servicio sanitario completo; comedor; cocina; cuarto criados con servicios; esquina de fraile; una cuadra del tranvía. San José número 8, esquina a San Andrés. Informan en la misma o en calle 29, entre E y F, Vedado. Teléfonos F-5376. y A-0254.
9449 1—8 Mar.

ALQUILO EN 33 PESOS

Hermosos altos con portal; sala; dos cuartos; comedor; cocina; baño completo; gran terraza al fondo; abundante agua con motor. Calle 3 número 65, altos, entre 16 y 18. Reparto Almendares. Telf. FO-2429. No llame de 12 a 6 p.m.
9724 3—8Marzo

BUEN RETIRO

Se alquila la casa San Jacinto entre Infanta y Steinhart, grande y cómoda, tiene jardín y garage, las llaves en la bodega. Informan, teléfono M-2302.
9848 3 marzo 15

SE ALQUILA HERMOSA RESIDENcia, con o sin muebles. Avenida de la Paz, Alturas de Almendares. FO-2971.
9828 3 mar 11

Cerro y Palatino

CERRO: ALQUILO CASITAS A 13 y 25 pesos, muy cómodas, en Primelles 81, entre Washington y Velarde; hay paradero de guaguas enfrente.
9468 1—7 Marzo.

CERRO: ALQUILO CASA: SALVAdor 19½, entre Chaple y Moreno. Sala; saleta; 3 cuartos; baño; cocina. A una cuadra del tranvía. Informan: Calle Omoa 11, Sra. Pilar.
9880 4—12 Mar

ALQUILO CASA: PORTAL, JARDIN, sala; saleta; tres cuartos; cocina, baño, $26.00. Zaragoza 43-A, entre Peñón y Carmen. Informes: A-2948
10070 5—10 Marzo

CERRO: SE ALQUILA UN LOCAL para establecimiento de esquina, con cien metros cuadrados; mucho barrio. Alquiler barato: $30. Magnolia y Buenos Aires. Telf. I-3326. J. Miranda, San Antonio número 18.
9892 4—12 Mar.

Jesús del Monte y Víbora

VIBORA, SE ALQUILA LA CASA Luz Caballero 16, entre Acosta y O'Farrill, en 26 pesos. Portal, sala, saleta, y dos cuartos, baño moderno. F-1439. 8 a 3.
9287T 28 mar 7

VIBORA 650, POR JOSEFINA: DOS casas. Portal; sala; comedor; tres habitaciones; cocina; patio; servicios. La llave: café esquina. M-9305.
9454 1—7 Mar.

SE ALQUILA LA CASA SAN FRANcisco 205, Lawwton, entre 9 y 10, con gran sala; comedor; tres buenas habitaciones; baño moderno completo; gran cocina; patio y portal; agua abundante y pasan los carros por la puerta. La llave en la bodega de la esquina. Informes: Edificio Collazo. Telf. A-7823.
9789T 3—7 Mar.

ESTRADA PALMA 58: ACABADOS de pintar: se alquilan altos y bajos, con precio muy especial para un solo inquilino. Telf. M-6961 o F-1069.
9887 4—10 Mar.

SE ALQUILA CASA: MENDOZA Nro. 10, Santos Suárez, portal; sala; dos habitaciones; baño intercalado; comedor; cocina y patio. Precio módico. La llave en el café. Informan: Teléfono X-1757.
9681 3—9 Marzo.

SE ALQUILA EN O'FARRILL 74, cerca de la Loma del Mazo, un departamento independiente, propio para corta familia, compuesto de tres grandes habitaciones, servicios y buen patio. Puede verse a todas horas y para más informes, llamen a Telfs. I-6805 y A-0575.
9743 3—8 Marzo.

SE ALQUILA EN MILAGROS 23, POR Felipe Poey, una casita con dos departamentos; cocina; servicio y patio. Informan: Teléfono I-5068.
7356 3—6 Marzo.

JESUS DEL MONTE: ALQUILO cómodas y buenas casas: Ensenada 16, bodega del Pasaje, a $22 y 30 pesos, con tres habitaciones, sala y saleta.
9469 1—7 Marzo.

ALQUILO $12 Y $13, CON LUZ, CAsitas interiores, dos habitaciones, cocina, baño y patio independiente. Milagros 124 entre Lawton y Armas, una cuadra tranvías.
9169 27 mar 7

ALQUILO CASA SAN BENIGNO 22 B, entre Enamorados y San Leonardo. Portal, sala, comedor, dos cuartos, baño, cocina, servicios. Informes, Cuba 32, altos. A-9518.
9978 4 marzo 7

SE ALQUILAN DOS LUJOSOS CHAlets, con todo el confort moderno, y amplio garage, en la Víbora, Estrada Palma y Concejal Veiga. La llave en la misma. Informes, Obispo 16, altos.
9991 4 marzo

Alquileres

Apartamentos y Departamentos

A $35.00 CADA UNO, TRES DEPARtamentos en Monte (hoy Avenida de Máximo Gómez) número 435, entre San Joaquín y Romay, a una cuadra de la Esquina de Tejas. Abierta de 11 a 1 p.m. Teléfono X-3504.
9213 28—8 Mar.

VEDADO: CALLE 17 No 595, ENTRE 26 y 28, se alquilan apartamentos: sala; comedor; cuarto; cocina; baño moderno. $15. F-1183.
8016 20—7 Mar.

PARA OFICINA: PRECIO REducido, se alquila en los altos de Empedrado 16, un departamento bien ventilado y con frente a la calle Cuba. Informan: Bufete de Arellano. Centro Privado A-2118.
E1554 Indf. 1 Julio.

EDIFICIO "AGUIAR", INDUSTRIA 72 1|2. Amplios apartamentos de dos habitaciones y baño completo, luz, limpieza, teléfono, agua caliente y ascensor día y noche, garantizando moralidad. De 35 a 50 pesos.
6327 9—15 Mar.

SAN LAZARO 200 Y MALECON 62. Se alquilan apartamentos y habitaciones con luz eléctrica y agua corriente. Precios de situación. Informa: encargada. Teléfonos A-6189 y M-2863. 9928 4—14 Marzo.

SE ALQUILAN
Departamentos para oficina, ventilados y frescos, con esmerada limpieza y buen servicio de elevadores. En los bajos del café y restaurant "El Garibaldino", Edificio Rodríguez, Aguiar 126. Precios de situación.
9867 4—19 Marzo.

AGUILA 164: ALQUILO UN DEPARtamento alto, independiente, con balcón a la calle y habitaciones interiores, muy baratas. Habana 157: alquilo una accesoria y habitaciones baratas. Animas 121, altos: alquilo habitaciones muy buenas; precio de situación. 9723 3—10 Mar.

ESCOBAR 111, PROXIMO A REINA, apartamento dos habitaciones; sala; comedor; baño; cocina gas; servicio criados. San José 178, entre Infanta y San Francisco, dos habitaciones; comedor; baño; cocina. Decentes. M-7827. 10086 5—8 Mar.

EN SAN IGNACIO 42 ALTOS, SE ALquila un departamento amplio y fresco, con agua abundante. Informan: Jacinto Rodríguez y Cía. Teléfono A-1852.
10061 5—15 Marzo.

Habitaciones

COMPOSTELA 42, ALTOS, ENTRE Obrapía y Obispo, alquilo con o sin muebles, preciosa habitación balcón a calle; departamento independiente azotea, con servicios, propio matrimonio. Precios módicos.
8886 26—6 Mar.

EN CASA PARTICULAR SE ALQUIla una habitación con vista a la calle, a personas de moralidad, sin niños. San Nicolás 144, altos, esquina Reina.
9617 2 mar 7

OBRAPIA 73
Se alquilan habitaciones de $9 a $15, con balcón a la calle.
9644 2 marzo 8

MONTE 397: UNA CUADRA MERCADO; habitaciones, departamentos tres piezas, cocina, 10, 12, 15 pesos Sol 79, habitaciones, 7, 12 15 pesos. Departamentos 18, 22 pesos. Cuba 46, departamentos 24, 12 pesos.
8354 22—11 Mzo.

EDIFICIO CATEDRAL: CASA PARA familias honorables. Hay ascensor; abundante agua. Habitaciones y departamentos muy frescos. Visitando este edificio, ninguno otro le gustará después. Empedrado núm. 4.
6618 11—13 Mar.

SE ALQUILA UN MAGNIFICO CUARto con balcón a la calle. Agua corriente. Buenas comidas, etc. Para una o dos personas. Referencias. Casa Gillis. Gran casa de huéspedes, esquina Avenida de Menocal 136, altos, entre 25 y 27. Vista al mar. Telf. U-2724.
9962 4 marzo 7

SE ALQUILAN HABITACIONES INteriores, grandes, chiquitas, una sala independiente con vista a la calle. San Nicolás No. 60.
9986 4 marzo 6

EN GALIANO 101, ENTRADA POR San José. Los nuevos dueños ofrecen habitaciones con y sin vista a la calle, con lavabo de agua corriente, exquisita comida, agua caliente en los baños a todas horas, trato esmerado, que sean personas de moralidad.
8085 20 mayo 7

NEPTUNO 189: ENTRE GERVAsio y Belascoaín. Se alquilan habitaciones con servicio. Teléfono: U-6940.
7822 27—26 Mar.

SE ALQUILAN, EN CASA DE MOralidad, dos habitaciones. Se prefieren alumnas de la Universidad, o matimonio sin niños. San Lázaro 482. Teléfono U-4705.
9515T 27—7 Mar.

EN SAN MIGUEL 51 ALTOS, CASA de familia, se alquilan habitaciones con muebles y comida a personas con referencias.
9207 28—7 Mar

GARAGE
Se alquila en 25 entre A y B, con su cuarto y servicios. Informan, teléfono F-4248.
7358C 3 marzo 9

POR UN PESO DIARIO, O SEAN 30 al mes, habitación amueblada, con desayuno y comida, propia para hombre solo o señora. También se solicita un compañero. Casa muy tranquila y de moralidad. San Rafael 99 altos, entre Escobar y Gervasio.
9684 3—13 Mar.

CASA PARA FAMILIAS ESTABLES, Obrapía 99. Hermosas habitaciones; baños calientes a todas horas Precios bajos. Industria 115: habitaciones balcón $16, $12, $8. Cuba 46: departamentos 10 y 24 pesos.
8355 22—9 Mar.

SE ALQUILA UN CUARTO A HOMbres solos. En la misma se da comida. Empedrado 57, bajos. Antonia.
10054 5—8 Marzo.

Hoteles y Casas de Huéspedes

INMEJORABLE
Por su situación, en pleno Prado, por sus comodidades, y por sus precios económicos el
HOTEL REGIS
resulta una residencia ideal para familias. Todas sus habitaciones y departamentos perfectamente amueblados, poseen baño independiente con agua fría y caliente.
Elevador a todas horas
HOTEL REGIS
Prado y Colón. Telf. M-4165.

GRAN HOTEL "MEYER"
Casa de Huéspedes, Padre Varela (Belascoaín) 98, esquina a Nueva del Pilar. Telf. U-7727 y U-7894. Habitaciones y apartamentos con baños privados, agua fría y caliente y balcón a la calle, desde $50.00, para matrimonio, con todo servicio, cocina de primera.
9411 1—7 Mar.

Alquileres

Hoteles y casas de huéspedes

APROVECHE DEL LUJO
que han disfrutado los turistas viviendo en el
HOTEL ALCAZAR
a precios que nunca se han conocido en la Habana.
81 CARDENAS 81
9452 1—15 Mar.

REGIA CASA HUESPEDES, INDUStria 4, magníficas habitaciones. Con comida; personalmente, $25; dos, $50. Absoluta moralidad. Junto Prado y Malecón. Visítela, será nuestro huésped. Telf. M-7579.
9288T 28 mar 15

THE SAVOY
NO HAY COMO LA HABANA
Para pasar un invierno agradable. Numerosas familias de provincia nos visitan durante los meses de frío, pues aquí, en el Vedado, hallan el clima agradable, comodidad y distracción. THE SAVOY es un verdadero hogar, tranquilo y delicioso, rodeado de jardines que proporcionan las ventajas del hotel sin las molestias ni cuidados de la casa. Cien metros de portales, siempre frescos y con sombra, donde las señoras se sientan a leer, coser y pasar el rato. Comunicación fácil con toda la ciudad y Playa de Marianao, por los tranvías y ómnibus de las calles 17 y 9. A doce minutos del Parque Central, de las tiendas de moda, teatros, cines y bancos. Precios módicos, incluyendo tres excelentes comidas diarias, en mesas separadas para cada familia. Cuartos con baño particular y closet. Reserven habitaciones por escrito.
VEDADO: F ESQUINA A 15.
LA CASA DE LAS ESTATUAS
TELEFONO F-5270.
Hl E305 Indf. 13 Feb

LAS VILLAS, HUESPEDES, PRADO 119, frente al Capitolio. Habitaciones con balcón a Prado, para matrimonios, desde 65 pesos. Buena comida y desayuno. Baños modernos. Teléfono M-5467.
9937 4—12 Marzo.

HUESPEDES, AMARGURA 34, CONtigua Edificio Barraqué, alquilan magníficas ventiladas habitaciones con agua corriente, muebles o sin ellos. Teléfono. Precios módicos.
10017 4 mar 7

Se Solicitan

Socios

SOLICITO SOCIO QUE DISPONGA de mil quinientos dólares para industria en marcha. Es un producto muy solicitado. Podrá hacerse cargo de la venta y percibirá mensualmente un sueldo de 100 pesos para sus gastos. Llame al teléfono M-9150 para concertar entrevista.
9702 3—7 Mar.

BUEN NEGOCIO: SE SOLICITA UN socio para una fonda, que aporte 300 pesos. Dirigirse a Maloja 53. Alonso. 9862 4—7 Mar.

SOLICITO SOCIO
Con 10,000 pesos para un buen negocio de comercio que deja al mes 1.000 pesos, hay tres veces garantía, para más detalles, Jesús del Monte 305, almacén, escritorio, señor García.
9381 28 mar 6

SOLICITO CAPITAL PARA INDUStria; tengo privilegio que vale millones; tengo solicitado otro. También varios más para solicitar Véame de 3 a 6 p.m. Sr. Benítez, Tejar esquina 13, Reparto Lawton.
9709 2—9 Mar

Varios

SEA INDUSTRIAL EN SU PROPIA CASA
Con unos cuantos pesos y sin aparatos ni maquinaria costosa puede usted convertirse en industrial en pequeña escala. Fabrique algo y véndalo en su propia localidad. Envíenos su dirección y le enseñaremos cómo. International Industrial Bureau. Apartado 823, Habana.
9391 28 mar 10

SE SOLICITA MUCHACHITA DE 14 a 16 años, buen trabajo, blanca, trabajadora, inteligente, de familia honrada. Villa Elena, carretera Guanabacoa, Santa María y C. Falso.
C7353 2—6 Marzo.

SE SOLICITA MUCHACHITA DE 14 a 16 años, blanca, honrada, inteligente, trabajadora y de buena familia. Informan: Belascoaín 637, mueblería. Telf. M-2911.
C7350 2—6 Marzo.

Se Ofrecen

Oficinistas

EN OFICINA
Comercial o de cualquier negocio o industria, se ofrece una persona competente en contabilidad, corresponsal en español, con las mejores referencias y las garantías que sean necesarias para desempeñar puestos de confianza, para los que está debidamente capacitado. Dirijase al señor García. Telf. A-3138.
7325C 25 mar 1

SE OFRECE UN SEÑOR DE MEdiana edad, para trabajos de oficina, cobros o cosas análogas y admite corto sueldo. Para informes, puede llamarse al Telf. I-4548 y preguntar por Jorge.
9868 4 marzo 7

TAQUIGRAFO
Inglés-español, corresponsal, con práctica y experiencia en asuntos administrativos, ofrece sus servicios. Dirijanse a "Corresponsal", Calle 27 número 313, Vedado.
9952 4—7 Marzo.

JOVEN DESEA POSICION COMO TEnedor de libros para casa americana o española. Ha trabajado cuatro años en departamento de contadores en los Estados Unidos. Llame teléfono A-3186.
9274 28—7 Mar.

TAQUIGRAFA INGLES-ESPAÑOL se ofrece por horas. DIARIO DE LA MARINA: A. L. Departamento A. Clasificados.
9427 1—6 Mar.

JOVEN TAQUIGRAFO-MECANOGRAfo, inglés-español, solicita empleo de mediodía solamente. Pocas pretensiones. F-3987.
9458 1 Mzo. 8

Chauffeurs

SE DESEA COLOCAR UN CHOFER en casa particular, tiene buenas referencias de donde ha trabajado y no tiene muchas pretensiones. Precio de situación. Telf. F-6236.
9821 3 marzo 6

CHOFER MECANICO, DESEA COLocarse en casa particular o de comercio, con buenas referencias y sin pretensiones. Informan, Luz 55, habitación 11. Telf. U-8293. José.
9894 4 marzo 6

SE OFRECE CHOFER ESPAÑOL JOven, soltero, con buenas referencias y competente en cualquier máquina. Sin pretensiones. Telf. F-3208.
9910 4 marzo 7

SE OFRECE CHAUFFEUR JOVEN español, soltero, competente en cualquier marca. Tiene buenas referencias, sin pretensiones. Teléfono M-9578.
10008 4 marzo 6

Se Ofrecen

Costureras

UNA COSTURERA DESEA ENCONtrar casa particular donde coser de 8 a.m. a 6 p.m. Informan: en Amargura número 64. Telf. M-5745.
9886 4—7 Mar.

Modistas

BUENA MODISTA: SOLICITA CASA particular o taller donde coser, si fuera el campo, mejor. Puedo limpiar habitación. Telf. M-4366.
9447 1 mar 8

Manejadoras

JOVEN ESPAÑOLA, 20 AÑOS, FINA, desea colocarse de manejadora con niño que camine. Telf. U-6175.
9678 3—6 Mar

DESEA COLOCARSE UNA MUCHAcha española, para manejadora o criada de cuartos, tiene referencias. Telf. F-2240.
10.000 4 marzo 7

MANEJADORA ESPAÑOLA, PRACTIca y cariñosa con los niños, desea colocarse, sabe cumplir con su obligación, le gustan mucho los niños. Tiene referencias de dos años. U-4669.
9955 4 mar 6

Criadas

DESEAN COLOCARSE DE CRIADAS de mano o manejadoras, dos jóvenes españolas; son trabajadoras y tienen quien las recomiende. Informan: Mercado de Tacón 73. Teléfono A-4576. 9726 3—6 Mar

DESEA COLOCARSE UNA SEÑORA peninsular para hacer limpieza por horas; no duerme en la colocación Teléfono A-3576. Bernaza núm. 65.
9736 3—6 Marzo.

SE DESEA COLOCAR UNA JOVEN española de criada de manos o manejadora; sabe cumplir con su obligación. Informan: Zapata núm. 1. Teléfono U-6842.
10080 5—8 Marzo.

SE DESEA COLOCAR UNA JOVEN española de criada de mano o de cuartos, lleva tiempo en el país y tiene buenas referencias de las casas donde ha trabajado. Teléfono A-7141.
9734 3 marzo 6

ESPAÑOLA JOVEN DESEA COLOcarse para los quehaceres de corta familia, es seria y sabe cumplir con su obligación, desea casa también seria, sueldo no menos $25. A-5394.
9652 2 mar 6

DESEA COLOCARSE UNA JOVEN española, de criada de mano o manejadora, para un niño solo, en casa de moralidad, es aseada y cumplidora y entiende algo de costura. Telf. F-6275.
9731 3 marzo 6

JOVEN DE COLOR DESEA COLOcarse de criada de comedor o cuartos; sabe servir. Voy a los repartos. Tengo referencias; no trabajo menos de $25. Teléfono M-4900.
9706 3—6 Marzo.

JOVEN PENINSULAR, DESEA COLocación para criada de mano o manejadora, tiene referencias. Razón, Telf. I-5140.
9783 3 marzo 6

SE DESEA COLOCAR UNA JOVEN española, para criada de mano, cuartos o manejadora, tiene buenas referencias. Telf. F-5179.
9794 3 marzo 6

SE DESEA COLOCAR UNA JOVEN española para criada de manos o cuartos; sabe coser. Informan: en San Ignacio 12, Telf. A-9561.
9676 3—6 Marzo.

DESEA COLOCARSE UNA MUCHAcha por horas, prefiere por las mañanas. Llamen teléfono FO-2624. Reparto Almendares.
9797 3 marzo 6

SE OFRECE UNA JOVEN ESPAÑOla para criada de mano o cuartos. Tiene referencias. Informan, teléfono M-4011.
9823 3 marzo 6

SE DESEA COLOCAR UNA JOVEN española, de criada de cuartos, comedor o manejadora, sabe su obligación, tiene referencias. Informan, M-4380.
9956 4 marzo 7

SEÑORA DE MEDIANA EDAD, ESPAñola, se desea colocar para limpiar comedor y sabe cocinar, con referencias. Merced 77. Telf. M-4130.
10018 4 mar 7

DESEA COLOCARSE UNA MUCHAcha española para criada de mano o manejadora; sabe algo de cocina. Vives 170. Teléfono M-4781.
9903 4—6 Marzo

SE DESEA COLOCAR UNA JOVEN española de criada de manos. Informan: Telf. X-3689.
9908 4—7 Marzo.

SE DESEAN COLOCAR DOS JOVEnes españolas de criadas de manos o manejadoras. Informan: Cerro 494, altos. 9875 4—6 Marzo.

SE OFRECE MUCHACHA ESPAÑOla para cuartos, sabe coser y tiene referencias o criada de mano, sabe cumplir con su obligación. Informes, teléfono I-7467.
9968 4 marzo 6

DESEA COLOCARSE ESPAÑOLA para criada de mano o cuartos, siendo muy práctica en el servicio, con buenas referencias. Informan, M-9578.
10010 4 mar 6

SE OFRECE UNA JOVEN AUSTRIAca, para criada de mano, sabe lavar bien ropa de señora y planchar. Tiene referencias. Informan, teléfono M-9578.
10011 4 marzo 6

SE DESEA COLOCAR UNA MUCHAcha fina para criada de mano o cuartos y coser, tiene muy buenas referencias. Llamen al I-3946.
9945 4 marzo 7

SE DESEA COLOCAR UNA SEÑOra española para limpiar por horas. Llamen A-4994.
9938 4 mar 6

SE DESEA COLOCAR MUCHACHA española, para criada de mano, sabe servir bien a comedor y coser un poco. Lleva tiempo en el país y tiene referencias. M-7122.
9929 4 mar 6

SE OFRECE CRIADA HUNGARA, sabe todos los trabajos, menos cocinar, con referencia. Telf. A-3343.
9969 4 marzo 6

SE DESEA COLOCAR ESPAÑOLA DE criada de mano o para habitaciones y repasar ropa, sabe cumplir con su obligación. Telf. M-7747. Tiene referencias.
9924 4 mar 7

SE DESEA COLOCAR UNA JOVEN española, para criada de mano o de cuartos o para todos los quehaceres de un matrimonio, tiene referencias. Telf. I-7421.
9920 4 mar 6

SE OFRECE UNA JOVEN ESPAÑOla para criada de mano. Tiene referencias. Informan, M-2970
10038 4 mar 6

SE OFRECE JOVEN ESPAÑOLA PAra quehaceres domésticos. Oficios número 35, botica. Teléfono M-4253.
9860 4—7 Marzo.

SE DESEAN COLOCAR DOS MUCHAchas del campo de color, para limpiar y cocinar. Informes, I-2476.
10035 4 mar 6

SE DESEA COLOCAR UNA JOVEN española, para cuartos o comedor, o criada de mano, tiene referencias. Telf. F-6107.
10030 4 mar 6

SE DESEA COLOCAR UNA JOVEN española, para criada de mano o manejadora, tiene buenas referencias de las casas en donde ha estado y no tiene pretensiones. Informes, Vives 78, Telf. M-4315. Habana.
10028 4 mar 6

JOVEN ESPAÑOLA, DESEA COLOcarse para criada de mano, tiene referencias y no tiene pretensiones. Informan al teléfono I-4756.
10004 4 mar 6

SE DESEA COLOCAR UNA JOVEN española, criada de mano, tiene referencias. Telf. M-6686.
9977 4 marzo 7

Se Ofrecen

Criadas

SE OFRECE CRIADA ESPAÑOLA de buena presencia, sabe servir muy bien a la rusa y otra de cuartos o manejadora, son muy trabajadoras y tienen muy buenas referencias. Telf. A-3343.
9971 4 marzo 6

SE DESEA COLOCAR UNA MUCHAcha española, para comedor, sabe servir a la rusa o para cuartos o para criada de mano, desea casa de moralidad, lleva tiempo en el país, teléfono F-6156.
9998-99 4 mar 7

DESEA COLOCARSE DE CRIADA DE mano, una señora de mediana edad, española, sabe bien su obligación y tiene buenas referencias y no le importa salir al campo. Informan en Santa Clara 16. Telf. A-3535.
9997 4 marzo 6

SE DESEA COLOCAR UNA JOVEN española de criada de mano, no le importa ayudar a la cocina. Tiene buenas referencias. Informan, teléfono M-4212.
9993 4 marzo 6

Criados

DESEA COLOCARSE JOVEN ESPAñol de criado de manos, café o fonda; está práctico y tiene referencias. Teléfono X-2272.
9718 3—6 Marzo

JOVEN JAPONES
Desea colocarse en casa particular; buen criado de mano, es muy serio y trabajador. Informan, Telf. A-9814.
9586 2 marzo 6

SE OFRECE UN BUEN CRIADO DE mano, de mediana edad, con muchos años de práctica en el servicio y con muy buenas referencias. Informan en el Telf. F-1797.
9699 3 marzo 6

UN MATRIMONIO ESPAÑOL DE mediana edad, desea colocarse en una misma casa, ella para los quehaceres y él para sereno o portero o para ayudar alguna finca o animales, no tienen inconveniente en salir para fuera de la capital. Telf. A-2046.
9705 3 marzo 6

JOVEN ESPAÑOL DESEA COLOCAR se de criado de mano o de camarero. Tiene referencias de casas particulares. Pregunte por Rodríguez Telf. A-3318.
9980 4 marzo 6

JOVEN ESPAÑOL DE BUENA PRESencia, desea colocarse en casa particular, sabe servir a la rusa, tiene referencias. Informan, Cárdenas 12. Telf. M-4384.
9975 4 marzo 7

DESEA COLOCARSE UN HOMBRE muy práctico, para criado de manos o para fregar, repartir, regar jardín, o todo lo que pueda servir. Ha servido en buenas casas. Va a todas partes, para todo. Teléfono U-5824. Marqués González 64, esquina a Sitios.
9588 2 Mzo. 6.

SE DESEA COLOCAR UN JOVEN DE criado de manos. Lleva tiempo en el país y sabe cumplir con su obligación y tiene buenas referencias. Informan: 23 y H (bodega). F-6156.
9874 4—8 Marzo.

ESPAÑOL DE MEDIANA EDAD, desea colocarse de criado o portero, tiene referencias de las casas que ha trabajado. Informan, Obrapía 71. Teléfono M-2066.
9948 4 marzo 7

SE OFRECE UN JOVEN ESPAÑOL para criado de mano o ayudante de chofer, buenas recomendaciones. Teléfono F-5058.
9861 marzo 6

Cocineras

ESPAÑOLA DESEA COLOCARSE PAra cocinera. Teléfono M-5173.
9688 3—6 Mar.

DESEA COLOCARSE UNA ESPAÑOla de cocinera en casa de moralidad. Sabe trabajar, tiene referencias, duerme fuera. Telf. U-6676.
9742 3 marzo 6

DESEA COLOCARSE SEÑORA ESPAñola para cocinar o limpiar por horas, no duerme en la colocación, tiene buenas referencias. Informan, teléfono F-6563.
9730 3 marzo 6

SE DESEA COLOCAR UNA MUCHAcha española, para cocinar, limpiar para un matrimonio solo y otra muchacha para cocinar sólo y otra para cuartos y coser, o comedor. Teléfono M-4539. Tienen buenas referencias.
9729 3 marzo 6

SE DESEA COLOCAR MUCHACHA de color para cocinar solamente. Cocina bien; duerme fuera; gana $20 en adelante. Aguila 114-A. Teléfono M-7148 M-5048. Para lavar, una señora. 10076 5—8 Marzo

DESEA COLOCARSE UNA JOVEN de color en casa fina de cocinera, entiende dulces, en la misma una española, por horas. Telf. F-6117.
9713 3 mar 6

DESEA COLOCARSE SEÑORA DE color para cocinar o limpiar por horas. Informes, Telf. M-3017.
9768 3 marzo 6

SE OFRECE UNA COCINERA ESPAñola para cocinar y limpiar a corta familia. Tiene referencias. Oquendo 36, altos. Telf. U-7084.
9751 3—6 Marzo.

DESEA COLOCARSE UNA SEÑORA para cocinar y ayudar algo a la limpieza o lavar ropa en mi casa. Telf. F-3460.
9767 3 marzo 6

VIZCAINA, GENERAL COCINERA repostera, joven, muy experimentada en su trabajo, desea encontrar buena casa en donde colocarse. Propuestas al Telf. A-8462.
9593 2 marzo 6

ESPAÑOLA SE OFRECE PARA COcinar a buena familia, sabe variar, disponer y presentar la comida, es económica, no saca comida, tiene referencias, no va al Vedado. Teléfono M-3776.
9963 4 marzo 6

SE DESEA COLOCAR UNA JOVEN española, para cocinar y puede ayudar a la limpieza, tiene buenas referencias, duerme fuera. Teléfono F-1056.
10020 4 mar 6

SE OFRECE UNA JOVEN ESPAÑOla para cocinar y limpiar a corta familia. Tiene buenas referencias y desea casa de moralidad. Teléfono M-9578.
10009 4 mar 6

SE OFRECE SUPERIOR COCINERA de color, muy limpia y formal, tiene referencias de buenas casas donde trabajó. No le importa los repartos. M-7122.
9930 4 mar 6

SE OFRECE UNA BUENA COCINEra española, solicita casa formal. Teléfono FO-3164.
9900 4 marzo 7

JOVEN ESPAÑOLA DESEA COLOcarse para cocinar y limpiar a matrimonio solo o para criada de cuartos, tiene referencias. Informan, F-6233. Calle 25 número 223.
9951 4 marzo 8.

SE DESEA COLOCAR UNA JOVEN española para cocinar y limpiar corta familia, no duerme en la colocación, tiene referencias. A-6193.
9950 4 marzo 6

SE DESEA COLOCAR UNA JOVEN española, para cocinar y limpiar matrimonio o corta familia. Informes, Oquendo número 2, altos. Teléfono U-6616.
10005 4 marzo 6

SEÑORA JOVEN, ESPAÑOLA, DEsea colocarse para matrimonio solo, cocina y limpia, desea casa de moralidad, es fina y trabajadora, con tiempo en el país. Sueldo de $25 a $30. Informan, A-3535.
10002 4 mar 6

SE DESEA COLOCAR UNA MUCHAcha de mediana edad, para cocinar y limpiar siendo corta familia, lleva tiempo en el país. Telf. A-5985.
10003 4 mar 6

SE DESEA COLOCAR UNA COCINEra de mediana edad, tiene referencias. Informan, Telf. U-6698.
9973 4 marzo 6

Se Ofrecen

Cocineras

SE COLOCA UNA JOVEN DE COlor para cocinar, sabe hacer toda comida y dulces, duerme fuera. Sueldo $30 y los viajes. Puede dar referencias. Telfs. M-3509 y FO-2701.
9856 3 marzo 6

UNA COCINERA REPOSTERA, LLEva tiempo en el país, tiene buenos informes. Informan, Telf. F-6227.
9766 3 marzo 6

SE OFRECE COCINERA ESPAÑOLA, duerme en la casa; otra, cocinar y limpiar, con buenas referencias. Teléfono A-3343.
9970 4 marzo 6

SE DESEA COLOCAR SEÑORA ESPañola de cocinera repostera, sabe bien su obligación y tiene referencias. Informan, Telf. M-7541.
9983 4 marzo 6

SE DESEA COLOCAR UNA JOVEN española, para la cocina, sabe cocinar a la española y criolla y americana, sabe trabajar, tiene buenas referencias. Telf. M-7655.
10001 4 mar 6

SE DESEA COLOCAR UNA COCINEra española, lleva tiempo en el país y está práctica en la cocina. Tiene recomendaciones, en casa de moralidad. Informan, Apodaca 64.
9996 4 mar 7

SE DESEA COLOCAR UNA COCInera española, en la misma un criado de mano, llevan tiempo en el país. Teléfono I-2418.
9995 4 marzo 6

Cocineros

UN JOVEN ASIATICO, MUY BUEN cocinero y repostero, desea colocarse en casa particular; sabe cocinar criolla, española; tiene buenas referencias; sabe cumplir con su obligación. Informan: Telf. M-2773
9714 3—6 Marzo.

SE OFRECE BUEN COCINERO Y buen repostero español, práctico en cocina criolla, española y francesa, con buenas referencias, agradable sazón. Es hombre solo. Sale al campo. Muy limpio. M-4205.
9994 4 mar 7

SE OFRECE UN COCINERO Y REpostero chino. Cocina criolla y americana y francesa. Tiene buenas recomendación. M-9416.
9712 3—7 Marzo.

COCINERO ESPAÑOL DESEA COLocarse en comercio, colegio, casa de huéspedes o familia, a la criolla, española, francesa y dulces, tiene referencias. Telf. X-1684.
9735 3 mar 6

COCINERO REPOSTERO ASIATICO, joven, desea colocarse en casa particular. Cocina bien criolla, española y americana. Siempre cumple con su obligalión. También tiene recomendación. Informan; Telf. U-7902.
9725 3—6 Marzo

COCINERO ESPAÑOL HOMBRE FOR mal para restaurant, barra o negocio. Sabe trabajar; sin pretensiones, económico. Se ofrece Reina 3 (café). Teléfono M-6790.
9876 4—7 Marzo

SE DESEA COLOCAR UN COCINEro, cocina a la criolla y española y hace dulces, tiene recomendación. Informan, calle 15, 337, Vedado. F-6165.
9899 4 mar 7

COCINERO ASIATICO, JOVEN, DEsea colocarse en casa particular, cocina muy excelentemente criolla, española y americana. Sabe hacer repostería fina; también tiene recomendación. Informan, M-9578.
10007 4 mar 6

COCINERO ESPAÑOL SE OFRECE para casa particular, sabe las tres cocinas, principalmente francesa, práctico en repostería y pastelería, con buenas referencias. Informan, A-9704.
9882 4 marzo 6

COCINERO DEL PAIS SE OFRECE para casa particular. Llame teléfono M-4494. Tengo buenas referencias dond ehe trabajado, bodega Colón y Consulado. Voy campo, si pagan viajes. 9679 3—6 Mar.

COCINERO REPOSTERO, MEDIANA edad, se ofrece a casas particulares, huéspedes, comercio, etc. Va al interior y no tiene pretensiones. Informes: Teléfono A-2348.
9739 3—6 Marzo

COCINERO REPOSTERO MUY PRACtico, español, muy formal, desea casa particular, hotel, restaurant, huéspedes, trabajo toda clase de cocina, sin pretensiones y doy las mejores referencias. Avisen al teléfono M-4887, panadería.
9855 3 mar 6

Jardineros

AVISO
Un buen jardinero, se ofrece para arreglar jardines y cuidarlos por horas, a precios baratos, y se garantiza el trabajo, aproveche que es la mejor estación del año para arreglar sus plantas. Llame al teléfono FO-3164, Mosquera.
9590 2 mar 12

UN JOVEN JAPONES DESEA COLocarse de jardinero o de avicultor, tiene referencias. Llame A-8780.
9695 3 marzo 6

DESEA COLOCARSE UN JAPONES de jardinero en una finca; es entendido en siembras de todas clases. Informes: Telf. I-6245.
9455 1—8 Mar

Varios

DESEA COLOCARSE UN CARPINtero en hotel o encargado de varias casas, sabe electricidad y mecánica y de pinturas, tiene referencias de los hoteles que ha trabajado, sin pretensiones. Manuel País. Telf. X-1266.
9844 3 mar 10

DESEA COLOCARSE ESPAÑOL de mediana edad, en finca de recreo o casa particular; entiende de jardín, hortaliza y avicultura y otros quehaceres. Tiene buenas referencias. Llame al Teléfono: FO-1140.
9858 4—7 Marzo.

SE DESEA COLOCAR UN MATRImonio español, no le importa salir de la Habana siempre que la colocación lo amerite, para donde sea, como si es para finca. Llame teléfono U-5374.
9940 4 marzo 6

DESEA EMPLEARSE JOVEN ESPAñol en una finca de frutos menores; entiende con perfección cuyo trabajo y entiende de la cría gallinas y puercos. Calle Acosta 67, bajos. M-9632. 9872 4—7 Marzo.

DESEA COLOCARSE MENSAJERO EN tintorería. Sabe planchar. Llame al A-3361. 9877 4—6 Mar.

UN NIÑO DE DIEZ AÑOS HACE poco llegó de España, sabe leer y escribir y tiene regular contabilidad, sus padres desean colocarlo en una farmacia o droguería o bien con un párroco. A-2046.
9704 3 mar 6

Agencias de Colocaciones

PIDA SUS SIRVIENTES A QUIEN le ofrezca garantías. La Agencia Montalvo las tiene. Calle 17 esquina a F. Vedado. Telf. F-4427.
7319C 25 mar 27

LA MATANCERA
A-7740. Sirve rápidamente cocineras, criadas, toda clase de servidumbre y empleados de ambos sexos con referencias. Calle Sol 103. Servicio permanente a todas horas.
9626 2 mar 2 abril

AGENCIA DE COLOCACIONES Márquez. La más moderna del Vedado, le ofrece un esmerado servicio de criados del país y extranjeros. Calle C y Calzada. Teléfono F-3038.
7339C 28 mar 6

Agencias de Colocaciones

LA PRIMERA DE AGUIAR, AGENcia. Pida a este teléfono, A-3096, todo cuanto personal usted necesite, de todos los giros y estará bien servido. F. V. Aguilera 53, Alonso.
9133 27 mar 8

AGENCIA "LA UNION", DE MARCELino Menéndez, treinta y tres años de establecida. Es la única que en cinco minutos facilita todo el personal con buenas referencias. Llamen al Telf. A-3318. Habana número 114. 10088 5—10 Marzo.

FANNY AGENCIA INTERNACIONAL
Presidente Zayas (O'Reilly) 9 1|2, departamento 6. A-4175. Ofrecemos sin costo alguno, servidumbres de todas nacionalidades, de confianza y con referencias. Pida su empleado o su empleo a esta Agencia, y será atendido inmediatamente.
8608 24 mar 23

VILLAVERDE Y Cía. O'REILLY 13. TELF. A-2348: AGENCIA SERIA
Si Vd. necesita buenos cocineros; criados; camareros; dependientes; ayudantes; cafeteros; luncheros, etc. etc., avise al teléfono de esta antigua casa y se le mandará, con referencias de su conducta y trabajo. Se mandan a toda la isla.
5360 10—9 Mar.

AGENCIA DE COLOCACIONES "LA Ideal", cuenta con un esmerado servicio de cocineras, criadas mano, manejadoras; todo personal escogido y de garantías. M-3053.
9915 4—6 Marzo.

NUESTRO SERVICIO PERMANENTE provee exclusivamente criadas escogidas y competentes, con referencias. Para familias solventes y de moralidad. Declinamos intervención en colocaciones de escala inferior. La Rápida, U-8221. Carlos III 8-C.
9465 1 Mzo. 8.

Se Compran

Casas

COMPRO CASAS, SOLARES Y FINcas, pago de contado, doy dinero en primera y segunda hipotecas, al tipo del 6 0|0. Operaciones rápidas y reservadas. José P. Quintana. Chacón 23. Telfs. M-7730 y FO-2188.
C7209 6 mar 6

COMPRO CASITA
En Santo Suárez, Jesús del Monte, o Luyanó, que no pase de dos mil pesos y otra de $2,500 que esté de Belascoaín y Infanta. Informes, San Rafael y Oquendo, café. De 1 a 6. Alvarez y Suárez.
10034 4 mar 9

COMPRO CASA CENTRICA, HASTA siete mil pesos al contado. Carlos R. Martín, Apartado 796.
9921 4—8 Marzo.

Muebles y prendas

COMPRO MUEBLES MODERNOS TOdas cantidades; máquinas singer ovillo central; y de escribir; burós; archivos; mamparas y divisiones de cristal. Avise al A-6620. Negocio rápido y serio. Salud 3.
5752 5—7 Marzo.

COMPRO MUEBLES
Modernos de casa y de oficina, archivos, máquinas de escribir, radios, joyas y objetos de arte y valor. Pagamos bien y atendemos en el acto.
"LA REGENCIA"
SUAREZ 8 Y 10. TEL. A-6628
8142 18 marzo 20

PARA VENDER
Bien sus muebles, llame al teléfono M-2893.
9312 28 mar 10

COMPRO TODA CLASE MUEBLES: neveras; archivos; burós; máquinas de escribir; pianos; vajillas de todas clases; ropa de señoras, de caballeros. Llame Telf. A-0514. Casa Lavin. 9423 1—7 Mar.

COMPRAMOS ORO, PLATINO Y PLAta, bolsas de oro de señora y caballero, cadenas, abanicos, pulsos, relojes, monedas de cualquier nación y otras joyas antiguas. También vamos a domicilio. Fabricamos y arreglamos joyas y relojes. Carballal Hnos., San Rafael 133. Telf. U-5744.
7193T 14 mar 16

VIDRIERAS
Compramos de todas clases, y cualquier cantidad que usted quiera vender. Llame al Teléfono U-7750 y será atendido. 9782T 3—18 Mar.

Se Venden

Casas

BU76 NEGOCIO AL PRESENTE Y para el futuro: Se vende o se alquila, en el pueblo de Caraballo, una casa de 575 metros en la Calle Real, esquina, propia para establecimiento de víveres y panadería, con armatostes y mostrador para los víveres y maquinaria y horno nuevo en la panadería. Hay también casa de vivienda. Informes: Suárez, Tous y Cía., Lamparilla número 1. Telf. A-5590. 9072 27—9 Mar

CAMBIO UNA ESQUINA
En el Vedado, con bodega, 408 metros, renta 250 pesos, por bodega, y si es de campo, mejor; también por finca rústica que sirva para siembra. Informes, Jesús del Monte 305, almacén, escritorio, García.
9382 28 mar 6

A UNA CUADRA DE INFANTA, SE vende la casa Príncipe número 26-A. Sala, comedor, tres cuartos, cocina y baño. Precio, $7,000. Informan, teléfono F-5125.
9833 3 marzo 11

VENDO UNA ESQUINA DE MAMpostería, preparada para altos; está situada en una gran avenida y alquilada para bodega. Informa: Juan Díaz, Zapata y 29, (fonda).
9708 3—6 Marzo.

BUENA INVERISON: VENDO CAsa dos plantas, mampostería, azotea, 300

Se Venden

Muebles y prendas

ALQUILAMOS Y VENDEMOS muebles a plazos, a precios económicos y al alcance de todas las fortunas. Vea nuestro gran surtido y nuestros precios. La Pulsera de Oro, Neptuno núms. 217 y 219, Telf. U-1410.
7062 13-F 15-M

COMEDOR EN GANGA
Se vende uno, casi nuevo, por embarcar su dueño. Informan: Avenida del Parque número 5, Alturas de Almendares. Teléfono FO-2892.
9696 3—8 Marzo.

"LA ESPECIAL"
La mueblería más grande y mayor surtido de toda la República. Salón de exposición y ventas, Neptuno número 159, entre Escobar y Gervasio. Muebles fabricados y exportados para el gusto más refinado. En "La Especial" pueden adquirir muebles a plazos y en alquiler. Hay juegos de cuarto en caoba de tres cuerpos, con filete de bronce; juegos idem esmaltados en dos tonos policromados y decorados en todos colores; juegos de caoba y bronce; juegos de cretas esmaltados, policromados y decorados. Juegos de comedor estilo "Renacimiento", idem estilo Adams, idem estilos y a todos precios. Juegos de sala estilo Luis XVI decorados y con gobelinos; juegos esmaltados y policromados de todos precios. Juegos de sala con detalle de bronce muy finos; idem de otros estilos, juegos de recibidor, dorados y de rejilla a todos precios. También los hay de mimbre de todos estilos y precios; mesas de escritorios de todos tamaños; literas de dos y tres hojas; sillas giratorias, juegos de oficina. Neveras de todos estilos y tamaños. Juegos de niños y esmaltes. "Chaise Long" tapizados y de mimbre. Lámparas de pie muy finas y muy baratas, idem de sala, saleta, cuarto de comedor, reloj de pared; idem de mesa. Espejos dorados, idem vitrinas, sillones de portal de todos estilos, sillas de coche, idem de colegiales, sillas de tijera, paravanes, alfombras, de sala, saleta y cuarto, aparadores de todos estilos y precios, camas de hierro y camitas de niños desde la más barata a la más cara. Sombrereras, perchas de árbol, cestos de ropa, fiambreras finas y corrientes, sillones de niños de caoba y mimbre. En piezas sueltas: escaparates de lunas, irem sin luna, camas, coquetas, cómodas, tocadores, chifonier, chifo-Rober; mesas de noche, aparadores, auxiliares, vitrinas; mesas de correderas, mesas de máquinas, mesas de teléfono y librería de toda clase y otros muchos artículos que no se detallan aquí. Fíjese bien que "La Especial" le hace a usted cualquier juego o mueble de encargo sin que tenga que hacer anticipo alguno. Hacemos ventas para el campo sin cobrar embalaje; damos facilidades de pago guardando la más absoluta reserva. También alquilamos muebles desde la más humilde casa de hierro hasta una lujosa residencia. Haga una visita a esta acreditada casa y saldrá complacido por su mercancía exquisita y sus precios ínfimos. No se confunda.

"LA ESPECIAL"
Neptuno número 159, entre Escobar y Gervasio. Teléfono U-5620 y Apartado número 2921.
7361C Indf. 3 Abril.

MUEBLES FINOS Y BARATOS
Juegos de cuarto, 6 piezas, esmaltados en varios colores, $20 de fondo y 8 pesos mensuales; juegos de cuarto, seis piezas, en colores nogal, caoba, etc., $20 fondo y $8 mensuales; juegos de sala de caoba, esmaltados en varios colores, $15 de fondo y $7 mensuales; juegos de recibidor caoba, en varios estilos, $15 fondo y $7 mensuales; juegos comedor, caoba, estilos Renacimiento, Adams, etc., y toda clase de piezas sueltas. Precios de situación. Damos muchas facilidades al cliente. Invítamos a hacernos una visita. La Eminencia, Neptuno 188, entre Gervasio y Belascoaín. Telf. U-5427.
5995 6—8 Mar.

JUEGOS DE SALA
FINOS Y BARATOS
Precios Nunca Vistos
LA ZILIA
Suárez 43 y 47. Tlf. A 1598
7237C 11—13 Mar.

MUEBLES EN GANGA
Gran surtido en juegos completos y piezas sueltas, juegos de cuarto, 70 pesos, comedor 75 pesos; sala o recibidor, 45 pesos; camas a 7 pesos; cómodas 10 pesos; mesa silla y dos sillones 15 pesos; sillas sueltas a $1.50; sillones $2.50; mesas correderas 6 pesos y otros que no se detallan a los precios mencionados. También se cambian y compran en
"LA PRINCESA"
SAN RAFAEL 107. TELF. U-7926
E-2396 Indf. 1 Oct.

LA INDIA
Muebles a Plazos y al Contado
Gran surtido de muebles finos y corrientes con buenas facilidades de pago. Monte 22. Telf. M-1002.
V-31 Mar.

Se Venden

Muebles y Prendas

SE VENDE UN JUEGO DE CUARTO. FO-2971.
9829 3 mar 11

MUEBLES BARATOS
Juegos de cuarto desde $55, uno tres cuerpos esmaltado, verde, $120; uno decorado 9 piezas, $150, de caoba $290. Juegos de sala $40, de recibidor desde $30 en estilo renacimiento $170 un juego mimbre $40, un juego de caoba tapizado $45, seis sillas y 2 sillones caoba $20, camas desde $7. También hacemos cambios Cao y Pita. Infanta 88 entre Carlos III y Estrella. Teléfono U-4352.
8423 22 marzo 10

VENDO JUEGO DE SALA, FINO, grande, 4 butacas y sofá de vueta, tapizadas; vitrina, espejo y dos mesas, igual que nuevo, 200 pesos. Compostela 129, próximo a Luz.
9842 3 marzo 8

JOYAS A PLAZOS, RELOJES PULsera señora, oro 18 kilates con esmaltes, muy finos, $3 en fondo, 2 pesos mensuales. Anillos compromiso oro y platino, $1 en fondo, 2 pesos mensuales. Alfileres corbata; tresillos; pasadores; sortijas de brillantes y toda clase de joyas, con facilidades de pago. La Eminencia, Neptuno 188, entre Gervacio y Belascoaín. Telf. U-5427.
5985 6 marzo 8

VENDO MUEBLES A PLAZOS Y EN ALQUILER
Compramos toda clase de muebles finos. También hacemos cambio. Llamen al teléfono U-5620, "La Comercial", Neptuno núm. 153, entre Escobar y Gervasio. Las ventas para el campo no pagan envases.
7360C indf. 3 Abril

SE VENDE UN ESCAPARATE; 4 sillas; 2 sillones; 1 cama; 1 máquina; una mesa centro. Calle 25 número 333, entre 24 y 26.
9873 4—7 Marzo.

"EL CEDRO", MUEBLES
Sueltos y en juegos, se liquidan en Galiano 123, entre Zanja y Barcelona. Hacemos encargos, cambios, arreglos y compramos de uso en buen estado. Teléfono A-7557.
7246C 13—15 Mar.

SE VENDE JUEGO DE SALA TAPIzado, con 10 piezas, en $100; juego mimbre, con 7 piezas, en $60. Para más informes, FO-2326.
9123 27 mar 7

Máquinas de coser

MAQUINAS SINGER
Oviedo central, tenemos una gran cantidad completamente nuevas; las garantizamos de 12 a 45 pesos. Vendemos piezas de repuestos de todas clases. Angeles 36. Telf. A-8861.
9506-T 1 Mzo. 16.

MAQUINA DE SINGER, OVILLO CENtral, completamente nueva, con sus piezas, $30. Otra $15. Otra, lanzadera. $10 barata, haber quitado taller Véalas en Consulado 21, bajos
9727 3—12 Marzo.

Maquinaria

ALMACEN. EXISTENCIAS CONSTANtes de calderas, donkeys de vapor, bombas, motores, romanas diversos tamaños, arados, desgranadoras, tuberías, fluses, acero para calderas etc. Basterrechea Hermanos. Lamparilla 9 Tel. A-2950. Habana.
D-5 S-6309 6 Abril.

Materiales

ACERO ESTRUCTURAL PRODUCTO desmantelamiento almacén azúcar, 400"x140"x35", propio para erigir otro de menores dimensiones; se da barato, tal cómo y donde está, en el Malecón del puerto de Santiago de Cuba, Cucho Mineral. Dimensiones piezas principales: 154 columnas 4" a 10"; 201 vigas, 1 de 2" a 6"; 3164 angulares de 1 1|2x1 1|2 a 8"x8". 1,519 vigas canal de 4" a 15". Demás informes, M-2863. Metropolitana 223, Habana, señor Jiménez.
9095T 27 mar 6

Varios

LA LLAVE DEL COMERCIANTE. Liquidación permanente de vidrieras de mostrador y lunch, modernas y de todos tamaños, cantinas de caoba, mesas Vitrolite, cajas caudales, contadoras National, armatoste de bodega, nuevos; burós planos y cortina, libreros, archivos, etc. No se repara precio. Monte 248, frente al Mercado. M-4705
8476 23 marzo 10

LIQUIDACION PERMANENTE DE cajas de caudales y de acero, contadoras niqueladas y de caoba, armatostes, cantinas, vidrieras, mesas de mármol y Vitrolite, sillas de Viena, nuevas y de uso, y muebles en general, baratísimos, por dejar el negocio. Apodaca 58, entre Suárez y Revillagigedo.
8821 25 mar 7

SE VENDE
Una obra de arte: Diez gruesos volúmenes de "La Revue Encyclopedique Larousse" y cinco de su continuación, "La Revue Universalle" en demie Chagrin; constituyendo el monumento más hermoso de la moderna literatura, y el arte francés desde 1891 a 1907. Informan: Calle 10 número 323. Teléfono F-4065, Dr. Ernesto Plasencia.
9770 3—7 Marzo.

SE VENDEN DOS MESAS DE BILlar, una de Viuda y otra de Chicago, con su equipo completo. Informa, García, Billares de Salón H.
9854 3 mar 11

SE VENDE
En O'Reilly 5, una cocina de gas de cuatro hornillos, en buen estado, por la mitad de lo que vale.
9748T 3—7 Marzo.

Se Venden

Varios

BAULES Y MALETAS
De todas clases, baratísimos, hacemos cambios por otros objetos. Casa de préstamos La Sociedad, Suárez 34. Teléfono A-7589.
8762T 25 mar 12

SE VENDE LA LANCHA DE GASOlina Almirante, se da muy barata, puede verse en la Chorrera, de 1 a 4, preguntar por Juanelo. Para más informes, Monte 154. Teléfono A-7481.
9943 4 marzo 10

BOTICARIOS, TENDEROS, EMPREsarios de cine, carameleros: objetos baratos para regalos y premios, desde 50 centavos a $1.50 ciento. Servimos pedidos al interior. Pidan lista de precios a Representante de Fábricas, Apartado 872, Habana.
9750 3—18 Mar.

VENTA ESPECIAL
Al recibir su importe en giro postal, remitiré por Correo o expreso, a cualquier pueblo, libre de gastos, los artículos que menciono: Por $8, seis camisetas P.R., 382 tallas, 2, 3, 4. $4, seis medias H.R. 77. $3, seis toallas 120 centímetros largo. $6, seis sábanas cameras bordadas. $4.50 seis sábanas cameras. $4.50, un juego cama bordado, blanco o colores. 2.70, seis corbatas Príncipe, seda. $1.80, un pañuelo fantasía, seda, señora. J. M. Rodríguez. Apartado 2238. Habana.
8738 25—7 Marzo.

Música

Radios

RADIO: (PHILIPS) Y (LYRIS), ALL American), de todos tipos. Los mejores aparatos del mundo. Pida demostraciones. Reparamos, instalamos aparatos y antenas. Accesorios en general. J. García, Salud 86. M-3025.
7183C 1—7 Mar.

Pianos y Pianolas

CARLOS L. PETERS
Fábrica de pianos de caoba; establecida desde 1886. pianos que duran toda una vida. Bajos precios. Afinaciones. Reparaciones. Plazos cómodos. Villanueva 19, entre Luyanó y Herrera. Teléfono I-2298.
7139 14—16 Mar.

EXCELENTE PIANO GUIRAL, REfractario a comején; gran sonoridad; precio de ocasión. San Rafael número 141, bajos, entre Soledad y Oquendo.
114 5—10 Marzo.

VENDO PIANO FRANCES, $28, PROpio para estudios o bailes, sonoras voces, recibo de garantía, no tiene comején, perfecto estado. Condesa 17 entre Campanario Lealtad.
9850 3 marzo 6

LIQUIDACION DE PIANOS, PIAnolas y ortofónicas de las mejores marcas, y a muy bajos precios, por proceder de empeños. Garantía absoluta. "La Predilecta". San Rafael y Oquendo.
8873 26—13 Mar

PIANOS Y PIANOLAS DE LAS MEjores marcas, los vendo a como quiera. Absoluta garantía. Por escrito y nada de palabras. Casa Domínguez, Dragones frente al Teatro Martí. Teléfono M-3040.
9238 28—30 Mar.

PIANOS, pianolas e instrumentos al contado y en plazos cómodos. Música impresa y estudios para todos los conservatorios. Pianos de alquiler, afinaciones y reparaciones. Calidad y bajo precio. Viuda de Carreras y Cía. Prado 115. Telf. A-3642.
D-1 E-1757 Indf 1 Ag.

Afinadores

AFINE SU PIANO O PIANOLA POR $2.50. Absoluta garantía. Virgilio Fernández, procedente de grandes fábricas europeas. Taller de reparaciones y barnizado de pianos. Zulueta 35½. Telf. M-3040.
9259 28—30 Mar.

Animales

Varios

SE VENDEN POLLITOS BRAHMAS. Armiñados de 2 y 3 semanas. También hermosos pollones propios para cría y huevos de la misma raza. Teléfono F-4373.
9477 1 Mzo. 8.

POR FALTA DE ATENCION VENDO todas mis aves, inmejorables lotes de 20 gallinas Plimouth Rook; otro 16 Roh de Island; otro 28, catalanas, Para verlas, Reparto Lucero, pasando el Campo Armada. Preguntar en la bodega Cabrera por Puente. Teléfono M-8883.
10066 5—4 Marzo.

GRANJA AVICOLA, CALLE QUIROga, al lado de la Iglesia de Jesús del Monte. Aves y huevos para incubar de las razas Leghorn, catalanas, Playmouth Rock, etc.
9784 3 marzo 11

Automóviles

Varios

TENGO CHEVROLETS DEL 27, 28 y 29. Facilidades de pago. Informa Julio, Agencia Chevrolet.
2710 25—7 Mar.

SE VENDE CAMION FORD MODERno, 1½ toneladas; carrocería de costaneras; propio para el comercio o el campo, con chapa y encerado Véalo en Buenos Aires 19.
9692 3—8 Mar.

Automóviles

CAMIONES FORD
de volteo de tipo nuevo, equipados con gomas neumáticas, se solicitan para trabajar en movimientos de tierra en San Pedro de Mayabón y Los Arabos (Provincia de Matanzas). Pagamos a $1.00 la hora de trabajo, incluyendo chauffeur, combustible y lubricantes. Diríjase a Garciga, Consulado 126, altos, de 8 a 11 y de 2 a 4.

PACKARD FLAMANTE; 7 ASIENtos, con chapa. Véndese en garage, Real 118, Marianao.
9402 1—8 Marzo.

GRAN TALLER DE CHAPISTERIA
Reparación en general de radiadores, pintura "Duco" soldaduda autogena, de Enrique Padilla, Infanta 8, entre Jovellar y San Lázaro. Teléfono: U-7267.
Esta casa pinta con "Duco" todas las reparaciones de los trabajos de chapistería, con precios muy reducidos y con toda garantía en las reparaciones generales. Mi interés que sea usted un cliente para siempre.
12162 J. I. R. IND.

UNA FAMILIA QUE SE TRASLADA
Al Norte, desea vender un Studebaker abierto, de cinco pasajeros. Se encuentra en inmejorables condiciones. Precio: $500.00. Diríjase a San Lázaro 192, o llame por el teléfono A-8063.
2d. 5 y 6 Marzo

IMPORTANTE. INSTALE EN SU automóvil un "Fortiz". Economizará de 25 a 50 0|0 en gasolina. Precio, $1.85. Garantizado. Distribuidores, V. Fuente and Co. Industria 81. Telf. M-8692. Se solicitan agentes en el Interior.
9949 4 mar 7

EQUIPO DE GARAGE, HERRAMIENTAS, MOBILIARIO DE OFICINA, AUTOMOVILES
Ofrecemos una gran variedad de herramientas, motores, compresores, equipos de pintar y soldar, bombas de gasolina, taladros, gatos, reloj conmutador de tiempo y otros enseres necesarios para el equipo de taller, a una pequeña fracción de lo que costaron. También vendemos a precios muy atractivos una parte de nuestro mobiliario de oficina, incluyendo escritorios, varias clases, máquinas de escribir, máquinas de sumar, archivadores, cajas de seguridad, etc. También camiones de servicio y automóviles propios para uso particular. Esta es una verdadera oportunidad. Venga y vea. Edificio de Havana Auto Company. Telf. M-3205, 23 y O, Vedado.
4 marzo 26

Casas de Préstamos

BAULES Y MALETAS

Surtido completo de lo más fino hasta lo más económico, precios no vistos.

JOYAS, MUEBLES Y ROPAS
Las compramos siendo modernas, las empeñamos con interés módico; y las vendemos con facilidades de pago Antes de comprar vea nuestra exposición y precios y se convencerá

"LA COMPETIDORA"
Gloria e Indio. Telf A-6827.
E2389 indf 1—Nov

EMPEÑAMOS Y COMPRAMOS prendas oro, brillantes, máquinas escribir, fotografía, objetos de arte, ropa de caballero, hilo y seda. módico interés. "El Volcán", Factoría 26. A-9205.
7316 15—17 Mar.

JOYAS FINAS
de oro, platino y brillantes, procedentes de préstamos vencidos. Liquidamos gran existencia.

"LA REGENCIA"
SUAREZ 8 y 10, acera del Ten-Cent.
NOTA.—Abonamos el 80 0|0 de su costo cuando desee vender una joya aquí adquirida.
8143 18 marzo 20

"EL BRILLANTE"
Casa de préstamos. Ya instalada en el nuevo local realiza una gran existencia de pianos y pianolas, al contado y con facilidades de pago, de absoluta garantía, a precios muy baratos; así como joyas de oro y platino con brillantes y otros muchos artículos. También prestamos dinero sobre alhajas y objetos de valor. AGUILA 129, ENTRE SAN JOSE Y BARCELONA. TELF. M-1661.
6498 10 mar 12

Casas de Préstamos

LA SEGUNDA COMPETIDORA
DE RUFINO G. ARANGO
Gran liquidación de joyas, muebles, ropas, baúles y maletas de todas clases. Máquinas de coser y escribir. Victrolas y pianolas todo por la mitad de su valor. Se compran y cambian muebles modernos Dinero en cantidades sobre joyas, ropa y toda clase de objetos de valor. Módico interés y absoluta reserva.
San Nicolás No. 250 entre Gloria y Corrales. Teléfono M-2875.
E-2695 1d 1o Nov.

Dinero e Hipotecas

Se toma

TOMO $2.000 AL 9% y $1.000 AL 12% sobre dos solares de esquina, fabricados de madera y mampostería. Su valor: $2.000 y $4.000. Informan: Teléfono FO-2526.
9901 4—6 Mar.

EN PRIMERA HIPOTECA SE TOman desde dos hasta cinco mil pesos en casas en la Habana. Informan, Belascoaín 108. M-6647.
10027 4 mar 6

Se Ofrece

DINERO
Doy grandes y pequeñas cantidades en hipoteca desde el 6% en adelante para la Habana y sus barrios; también tengo para los Repartos. Operación nrápida y absoluta reserva.

JULIO C. GRANDA
Obrapía 33. Telfs. M-5921 y F-5759.
7212C 7—1

DINERO para hipotecas al tipo más bajo de plaza, en todas cantidades, con la mayor reserva y prontitud. Miguel F. Márquez, Empedrado 16, altos, esquina a Cuba.
2102 indef 1 Sep

EN HIPOTECA DOY $500 A $5.000 sin comisión. Habana. Repartos. También, $6.000 a $50.000 y segunda hipotecas. Neptuno y Amistad (café) Vidriera tabacos. Díaz. M-5238.
9873 4—12 Marzo

DINERO EN HIPOTECA A LOS MEJORES TIPOS DEL MERCADO
JOSE DELAGE
EMPEDRADO 30. A-4442.
7293C 20—22 Mar.

Tenemos Grandes
Y pequeñas cantidades de dinero para hipotecas al mejor tipo, sobre fincas, casas en laHabana, Marianao y sus barrios, para fabricar. Martínez y Prieto. O'Reilly 23. A-6951.
106. Indf. 30 En.

Para el Hogar

Reparación de Muebles

SE ARREGLAN MUEBLES "EL ARTE"
Taller de reparación y reconstrucción de muebles, envases y embarques, Especialidad en pinturas, barnices y tapicería. Calle I número 69, casi esquina a Calzada. Teléfono: F-2312.
7260C 15—17 Mar.

NEVERAS MIMBRES, ESMALTO, sistema Duco, igual que de fábrica. Barnices muñeca fino; esmaltes en general; tapizamos, envasamos muebles. Precios baratísimos. Aniceto Calvo, Telf. U-3164, Zanja 61.
8251T 21—23 Mar.

REPARACION MUEBLES, CASA Pardo, U-5761. Barnices muñeca, fino, esmaltes. Duco, decoraciones, pinturas mimbres a vapor, dorados, tapicerías, azogamos lunas, reformamos y envasamos muebles, garantizamos nuestros trabajos. Precios baratísimos. San Rafael 130.
7925T 19 mar 21

Para las Damas

Especialidades

EXCEMICIDA DE MADAME SENtoure, maravillosa pomada francesa, infalible para excemas, herpes, peoriasis, granos, fístulas Poderoso específico para llagas, úlceras crónicas. Curas asombrosas Venta Sarrá, Johnson, Taquechel Depósito Máximo Gómez 412. Dr. Moriet.
G-8 Ador Indf.

Masajistas

MASAGISTA GRADUADA EN ALEmania, profesora de Cultura Física, da toda clase de masajes y ejercicios, especialmente para adelgazar. Precios ajustados. Señora Luisa. Milagros 22. Teléfono I-7711.
9746 3—6 Marzo.

MASAJISTA DE ESPAÑA INTEgral. Masaje, movilización, gimnasia sueca, medicinales. Tratamiento contra reuma, circulación, reeducación muscular, adelgazar, etc. Llamar de 2 a 4. Zulueta 36 D, altos. Telf. M-2111, a domicilio.
9961 4 abril 3

Para las Damas

Zapateros

EL PENSAMIENTO. CALZADO A medida; hecho a mano. Especialidad para pies delicados o defectuosos. Pasamos a domicilio. No cobramos el lujo. Calzada del Cerro 771. (Frente a la iglesia). Telf. I-6157.
2688 17 abril 17

Varios

SENOS
Desarrollo o restauración por nuevo tratamiento de uso externo Conserva la lozanía del seno y la suavidad del cutis con los productos "Emegé". De venta: La Casa Grande; La Dalia; Prado 106, y La Filosofía, Consultas confidenciales por correo o teléfono. Mlle. Emergé, Industria 57. Teléfono M-9513.
8064 20 marzo 7

MANTONES DE MANILA: MANtillas; peinetas españolas; trajes típicos de todas naciones; pinturas, maquillajes para artistas de teatro y de cine. Alquiler de disfraces para carnaval, de todas clases y estilos, los alquila PILAR, Virtudes 28, entre Aguila y Amistad. Teléfono: M-9392.

FUERA CANAS. OBTENGA UN hermoso color negro o castaño usando "La Favorita", tintura instantánea y vegetal a base de Quina. Estuche $1. De venta en boticas y sederías. Depósito: Peluquería PILAR, Virtudes 28. Teléfono M-9392.

CORTE DE PELO A SUS NIÑOS por expertos peluqueros, estilo americano y francés. Niños: 50 centavos. Niñas, modelo "Garzón" niños "Juana de Arco". 50 centavos. Señoritas: 80 centavos. Peluquería PILAR, Virtudes 28. Teléfono M-9392.

PILAR: PELUQUERIA DE SEÑOras y niños. Peinados $1. Masajes, 50 centavos; manicure, 50 centavos; lavado de cabeza 50 centavos; teñido del cabello, desde cinco pesos. Trenzas, moños postizos, cabello. Virtudes 28. Teléfono M-9392.
4166T 25—25 Feb.

EXPERTA MANICURE
A domicilio. Trabajo fino y garantizado. Llamen al I-3719, Josefina.
8770 25 mar 12

SE VENDE UN MAGNIFICO MANTON de Manila y una mantilla blanca española. Precio de situación. Informan en el teléfono A-1411.
9473 1 Mzo. 13.

PEINADORA ONDULADORA
Bonitos peinados antiguos y modernos, últimos modelos de la ondulación Marcel, en mi casa y a domicilio, y los domingos. Telf. A-1411.
9569 2 marzo 17

Enseñanzas

Academias y Colegios

ACADEMIA "MANRIQUE DE LARA"
Comercio, Bachillerato, Primera enseñanza e idiomas. Internado para varones. Medio internos y externos de ambos sexos. La Academia mayor de la Habana, 12 años de fundada. Cientos de graduados empleados por nosotros en Bancos, Notarías y casas de comercio. En breve tiempo preparamos a nuestros alumnos para trabajar de Mecanógrafos, Taquígrafos y Tenedores de Libros. Clases día y noche. Prospectos e informes por correo o por teléfono, CUBA 58. Telf. M-2766.
7160C 30—30 Feb.

Academia de inglés "ROBERTS"
MALECON 31
Las nuevas clases principiarán el día 2. Clases nocturnas $6.00 mensuales. Clases particulares por el día en la Academia y a domicilio ¿Desea usted aprender pronto y bien el idioma inglés? Compre usted el MEtODO NOVISIMO ROBERTS, reconocido universalmente como el mejor de los métodos hasta la fecha publicados. Tercera edición, pasta, $1.50. B1403 Indf Jun. 6

ESTUDIE POR CORRESPONDENCIA Teneduría de Libros curso completo 35 pesos, en mensualidades de 5 pesos. Gramática y Aritmética, curso completo, 15 pesos, en mensualidades de 5 pesos. Taquigrafía Pitman, curso completo, 20 pesos. Solicitamos agentes en toda la Isla. Informes: Academia Cervoni, Marqués de la Torre, número 13. Habana.
9575 2 Mzo. 6.

COLEGIO "SAN ALBERTO"
Primera y Segunda Enseñanza. Comercio, 17 número 233, Vedado. Teléfono F-5594. Se admiten medios internos y dos internos en familia, no mayores de 14 años. Clases por horas desde las cuatro.
7348C 2 abril 1

Enseñanzas

Academias y Colegios

GRAN ACADEMIA DE CORTE NAcional.
SISTEMA "SERRA"
Damos títulos de profesoras en un mes. Admitimos pupilas y medio pupilas. Clases por correspondencia, día y noche, domicilio. Vendemos el valioso método Serra. Lealtad 82. M-6846. Paquita Serra.
7191C 4—6 Mar.

Gran Academia Comercial de Idiomas, Taquigrafía y Mecanografía. Unica premiada en el concurso Profesional celebrado el 28 de Mayo de 1922. Colegio elemental y superior. Director: Luis B Corrales Loma de la Iglesia de J del Monte, Teléfono I-2490 Clases de día y de noche Internos En todas las librerías y en esta Academia se vende la única Aritmética Mercantil, práctica, con problemas de Teneduría de Libros Más útil y más barata que se conoce
9-Jun indf

ACADEMIA DE CORTE Y COSTURA Incorporada a la Academia Nacional Sistema Machado. Corte parisién, enseñanza rápida, se prepara para profesora. Para tratar, calle 13 número 22 entre J y K, Vedado.
9966 4 abril 3

ACADEMIA "EUCLIDES", DIURNA y nocturna. Lealtad 142, entre Reina y Estrella. Ortografía, $1; Taquigrafía, $2; Mecanografía, $2; Aritmética, $2; Instrucción Primaria, $3; Ingresos: Cadetes, $7; Escuela de Comercio, $5; Instituto, $7; Algebra, 4; Geometría, $10.
9796 3 marzo 8

COLEGIO SAN ELOY
Pupilos desde $18.00 al mes. Primera Enseñanza, Preparatoria, Bachillerato, Idiomas y Comercio, se admiten internos, medio internos o externos. Calzada del Cerro No. 620, Habana, Telf. I-6002. Pida prospectos.
7321C 25 mar 27

ACADEMIA MERCANTIL: CLASES diurnas y nocturnas, individuales, colectivas o por correspondencia, de Teneduría de Libros, Cálculos Mercantiles, Contabilidad superior, por experto contador. Taquigrafía Pitman, Inglés, Ortografía, Mecanografía, $2.00. Enseñanza práctica, garantizando éxito. Cuota módica, Luz 22. Teléfono A-9621.
8340 22—9 Mar.

COLEGIO ACADEMIA CABALLERO
Zenea (Neptuno)199, altos. Teléfono: U-2920. Declarado EXCELENTE por la Jefatura Local de Sanidad y autorizado por la Secretaría de Instrucción Pública. Incorporado al Conservatorio Orbón. Enseñanza elemental y superior, para niños de ambos sexos. Un colegio de primera clase, en el que sólo trabajan profesores titulares, con cuotas módicas. Niños 1er. Grado, $3. Segundo y Tercero, $4. Cuarto, Quinto y Sexto, $5. Abierto todos los días del año de 8 a 11 y de 1 a 4½. No se admiten internos. Clases de inglés y mecanografía por profesor americano de la Universidad de Yale, a todos los niños que ya saben leer. Taquigrafía Pitman, inglés, alemán, piano, solfeo, mandolina, a horas y precios convencionales.
9214 28—15 Mar.

ACADEMIA HEREDIA FREYRE. Cursos de Inglés, Francés, Taquigrafía (Pitman), en Inglés y Español. Mecanografía, Ortografía y Preparatoria. Procedimientos modernos y eficaces. San Juan de Dios 10, bajos entre Habana y Compostela. Teléfono A-9722.
9499 1 Mzo. 8.

Profesores

DESDE CUALQUIER PARTE DE LA República, aprenderá con el doctor Loreto Serapión, por correspondencia: Inglés, Teneduría, Taquigrafía, Aritmética, Gramática, etc. Gervasia 116, Habana.
6175 8—10 Marzo.

SE OFRECE PROFESOR PARA LAS asignaturas de bachillerato: Aritmética, Algebra, Gramática, Preceptiva y Castellana. Teléfono U-2146.
9703 3—8 Marzo.

PROFESORA DE LONDRES, GRAduada, tiene mucha experiencia en Habana, da clases de inglés en su casa o a domicilio. Nora Fiddy. Baños y 27, Vedado. Telfs. F-6239 y F-6534.
7262C 15 mar 17

BAILES WILLIAM: M-3643
Tango a domicilio: 3 personas $40. Todos bailes salón, clases hasta dominarlos todos juntos, $10. Son, Rumba, $5. Bailes españoles, castañuelas, bailes teatrales. Casa particular. M-3643.
6818T 12—13 Mar.

PROFESORA DE INGLES, DE LONdres, Inglaterra, con gran experiencia. También prepara para el Bachillerato. Tiene horas disponibles para clases. Alice Aubrye. Calle H 184, Vedado. Telf. F-3879.
9433 1—31 Mar.

INGLES: PROFESOR DE LONDRES, tiene algunas horas disponibles; enseñanza rápida, Herbert Farnes, Industria 96. Teléfono M-4347.
9431 1—7 Mar.

PROFESORA DE PRIMERA Y SEgunda enseñanza. Se ofrece para dar clases en su casa y a domicilio. Precios módicos. Telf. F-2646.
9481-T 1 Mzo. 16.

PROFESORA DE SOLFEO Y PIANO clases a domicilio y en su casa; graduada en el Instituto Nacional de Música. Teléfono F-6069.
9480-T 1 Mzo. 16.

PROFESORA CANADIENSE DA CLAses particulares de inglés. Prepara para exámenes del Instituto. Tiene título, experiencia y referencias. Mary Crisp. U-1503.
9741 3—18 Marzo.

Enseñanzas

Profesores

PROFESOR GRADUADO EN MADRID y París. Clases a domicilio, Primera y Segunda enseñanza. Gramática; Historia; Literatura; Geografía y Francés. Sr. Cid, San Lázaro 388-A. Teléfonos U-4746 y A-4848.
5569 4—6 Mar.

PROFESORA DE PIANO: CLASES de piano y solfeo, enseñanza rápida y moderna. Precios reducidos. También se dan clases de bordado a máquina, sistema moderno. Teléfono A-9161.
9029 27—7 Mar.

PROFESORA DE PIANO: INCORPOrada al Conservatorio Peyrellade; Da clases a domicilio y en su casa. Enseña por cualquier plan. Amistad 96 (altos). Teléfono A-8537.
9080 27—14 Mar.

GARANTIZO UD. HABLARA
Inglés pronto, tomando clases individuales conmigo; aquí no perderá tiempo ni dinero, instrucción superior, a clases colectivas, aseguro enseñanza gramatical rápida y práctica. Especialidad conversación y perfeccionamiento. Competente profesora americana que sabe enseñar. Galiano 93, altos, Banco Canadá. M-1307.
9001 26 mar 6

PROFESORA FILIPINA: ENSEÑA inglés, taquigrafía, mecanografía, a damas y señoritas. Clases diurnas y nocturnas. Gervasio 116, altos. Teléfono U-3032. Informan, Sra. Urbide Serapión.
6699 11-F 13-M

PIANO Y SOLFEO, DOY CLASES. También a domicilio. En poco tiempo tocará lindas piezas y será profesora estudiando por mi práctico sistema. A-0225. Precios económicos.
7355C 3 abril 2

BAILES
FOXTROT, TANGO, DANZON, VALS, etc., apréndalos en cortísimos tiempo y a precios de extricta economía en su domicilio o en mi salón. Charles E. Rex. F-3987.
9459 1 Mzo. 8.

MISS KATE. PROFESORA DE INGlés. Método práctico y sencillo. Preparación para Instituto y Normales. Teléfono I-4255.
9523 1 Mzo. 16.

PROFESOR DE INGLES, AMERICAno, graduado en la Universidad de Yale, da clases colectivas ($.00) nocturnas o diurnas, También clases particulares. Mr. Lewis. Teléfono: I-3451.
9548 1—16 Marzo.

PROFESORA INGLESA
Tiene algunas horas libres. Inmejorables referencias. También enseña el francés. Llamen al Telf. F-5413.
9264 28—30 Mar.

PROFESORA FRANCESA
Graduada de la Universidad de París
Da clase de Francés y Literatura a domicilio y en su Academia. Calle 4 número 253, entre 21 y 27. Vedado. Telf. F-2655.
E-1862 Indf. 1 Sep.

PROFESORA: CLASES A DOMICILIO y en mi casa. Instrucción primaria. Ingreso Instituto, Escuela de Comercio, Normal y otros Centros. Precios convencionales. Doy referencias. Teléfono F-2635.
8644 25—6 Mar.

ARITMETICA Y ALGEBRA
Profesor especializado en la preparación de estas asignaturas, para el Instituto y Normales, con inmejorables referencias, da clases particulares. Sr. Núñez. Telf. M-2111. Para más informes: llame de 5 a 6.
9944 4—3 Abril.

PROFESORA DE TAQUIGRAFIA: Clases de taquigrafía y mecanografía, por $4. a domicilio; y de lectura y escritura. Teléfono A-9520.
9939 4—7 Marzo.

PROFESORA FRANCESA, COMPEtente, experimentada en su enseñanza, sistema fácil y rápido; conversación en corto tiempo; literatura. Inmejorables referencias. Calle 5 entre 14 y 16, Reparto Almendares. FO-1789.
9916 4—19 Marzo.

INGLES
Enseñado por profesora americana; sorprendentes resultados en pocas semanas. El discípulo leerá, escribirá y hablará el inglés en breve tiempo. Lecciones a domicilio también. Miss Kapan, Edificio Granada. San Rafael 14 y medio, Departamento 402, M-8006.
8458 23 mar 25

INGLES; TENEDURIA; TAQUIGRAfía (inglesa y española; Ortografía; Mecanografía; Matemáticas; Dibujo Lineal y Mecánico. Enseñanza a domicilio por el Profesor F. Heitzman, Reina 30, altos. Honorario: 11 pesos mensuales individuales; y 6 pesos colectivas. Se darán más informes por escrito o personales.
7998 21—23 Mar.

CLASES INDIVIDUALES, DIA Y noche. Teneduría, Aritmética, Caligrafía, Redacción, todo $5.00 mensuales. Inglés, Taquigrafía Pitman, Mecanografía, Ortografía, 5 pesos. Diploma y empleo final. Profesor Tizol, Belascoaín 195. Telf. M-1803. Pida folleto.
7924T 19 mar 21

INSTITUTRIZ-PROFESORA
Inglesa, católica, busca colocación en buena familia. Enseña idiomas, piano, dibujar y pintar. Tiene las mejores recomendaciones. Teléfono F-1744, o escribir Línea 124, entre 8 y 10.
9235 28—7 Mar.

Miscelánea

HERNIAS
Vendaje especial, cómodo y sencillo. Fajas reductoras. Corsets para desviación de la columna vertebral y aparatos para toda clase de imperfecciones. Emilio P. Muñoz. Ortopédico, 20 años de establecido. Consulado 69-D, Telf. A-9559.
411 30 d. vence 13 Mar.

FOLLETIN 43

EL PUENTE DE LA VIDA

C. HAROLD SMITH
Autor de "Rahwedia"

Acompañé a Dmitri hasta una puerta frente a la cual estaba un guardia, con el uniforme imperial. Me saludó y entonces Dmitri se marchó. El guardia miró rápidamente en torno suyo para ver si alguien nos observaba, y sin decir una palabra abrió la puerta y con un ademán me indicó que entrara. Así lo hice, y él dar vuelta a la llave en la cerradura. Me hallaba en las habitaciones privadas del czar, que formaban un verdadero laberinto de columnas de mármol y de corredores, encontrándome en una serie de salones que se comunicaban entre sí y que, al parecer, cubrían una enorme dist

ENTRE PARENTESIS

Cartones de Jaime Valls

Por Rafael Suárez Solís

SE ha presentado un "apuro" de exposiciones pictóricas, sin duda como arrepentimiento a un largo período de ausencia de los artistas, alejados del público para corresponderle al desdén. Si se pudiera librar al artista de los pequeños conflictos económicos y cultivar, al mismo tiempo, su enemistad con el espectador, se habría dado con la fórmula práctica capaz de exaltar el arte a la categoría inutilaria que exige. El resentimiento, alimentado por un espíritu de temple superior, es el más eficaz guía por los caminos que llevan a la cumbre de la idea. Cuando un hombre se aleja de los hombres, resentido de su trato, va hacia la superación, buscando en la cima, no sólo el aire libre y delgado, sanitario y sabroso, sino también el sitio eminente desde donde imponerse a la consideración envidiosa del enemigo. Entonces es cuando su obra se depura en la estilización, la libertad y la independencia.

Decididamente dejado de la mano del público, el artista cubano empieza ahora a producir arte. Ha llegado al convencimiento de que sólo él se entiende; de que nadie puede ayudarle porque a nadie interesa su producto. Rotas las relaciones de vecindad, se decide a cultivarlas consigo. Y así se advierte la presencia vanidosa y heroica de un Abela y un Gatorno y un Sicre y un Víctor Manuel y un Caturla capaces de "atreverse" a exhibir cosas definitivamente desagradables para quienes, en trance de simpatía y comprensión, hubieran de facilitarles la manera de sacarlos adelante por el camino de la economía.

Ahora es Jaime Valls quien lanza, como un reto, una exposición de dibujos a la cara del público. Valls, sin embargo, como venido de una generación de hombres listos "casó" esta pelea con ventaja. A él no le pueden venir con la petulancia académica de que "hace esto" porque no sabe hacer otra cosa. A él "hay que respetarlo", porque, además de no saber dibujar, sabe dibujar. A fuerza de cobrar "buenos dibujos" se permite ahora el lujo de hacerlos como le da la gana. De emplear esos trazos por los que nadie, de haberlos hecho antes, le hubiera dado nada. Con el antecedente de su técnica, Valls se ríe actualmente de muchos que se le acercan para felicitarle. Ve en sus rostros la sonrisa forzada del boxeador que pierde y que, en un gesto de cara apabullada por los golpes, sonríe hipócritamente al vencedor.

Valls empieza a dibujar en la actualidad con la inteligencia, lo que durante muchos años no tuvo tiempo de hacer ocupado en dibujar con la mano. Tal vez los expertos, rencorosos, testarudos, señalarán en la obra reciente de Valls detalles elocuentes, inconfundibles, de la presencia de una técnica máxima. Imposibilitados de negar las facultades escolares del artista, achacarán a ellas la consecución de un expresionismo feliz. Como cuando se publicó el romance de García Lorca—"La casada infiel"—a título de poesía vanguardista, los de retaguardia, atenidos a la forma, dirán que esto no es nuevo, que esto lo firmarían ellos. Y no ven, sin embargo, que lo que de técnica académica queda en tales obras de vanguardia es, simplemente, una manera cualquiera de decir, sin importancia alguna ante la finalidad de la idea. Pinta así, como pudiera pintar de otra manera, sin que por eso ganase o desmereciese la expresión última del pensamiento. Lo admirable de estas obras—las de Valls y las de Lorca—no es lo que permanece en el papel—trazo o palabra—sino aquello que se viene derecho hacia nosotros y en nosotros se aloja sin forma ni palabra. Que es en nosotros mismos, como advierte la nueva psicología de la estética, "donde se produce la obra de arte", y no en la materia modelada o pautada. De ahí que el artista necesite trabajar y discurrir en su época, ya que en el transcurrir de las épocas se modifica el sentimiento artístico de acuerdo con el imperativo contemporáneo de los conceptos. Un hombre actual—de actualidad en la geografía de la cultura—puede reaccionar de dos maneras admirativas ante los cuadros de un museo de pintura antigua: como investigador de documentos o por una facultad histriónica de salvar lo anacrónico del gusto haciendo que el espíritu represente papeles estéticos de épocas diversas. Al que le guste lo viejo nada más es, en el mejor de los casos, por no haberse muerto todavía. Y en el peor—el más corriente—por haber aprendido, a fuerza de dolorosos suspensos ante obras metidas con sangre en el cerebro, a que le gusten determinadas cosas.

Otro día hablaré, sin polemizar, de los cartones de Jaime Valls expuestos en la Asociación de la Prensa.

De P. de Rivera a B. Mussolini

MADRID, marzo 5, (ST.) — El periódico "La Nación", único importante que en España sigue a estas horas haciendo la defensa absoluta de la dictadura del general Primo de Rivera, publica el siguiente cablegrama que en días pasados, según dice, dirigió el exdictador de España al de Italia, Benito Mussolini:

"A S. E. Benito Mussolini y al pueblo italiano, que durante seis años y medio han seguido con viva simpatía mi obra de gobierno, me es grato enviarles en estos momentos, ya retirado del Poder, un saludo de incondicional amistad.

El régimen italiano, basado en el sufragio entusiasta de las fuerzas jóvenes y en el genio de su "duce", apoyado en la serenidad y en la firmeza de su Rey, ha demostrado y demostrará siempre al mundo el alto valor histórico de una experiencia que está destinada a triunfar sobre la actualidad.

En este siglo de obstinadas compenetraciones internacionales es necesario que cada pueblo haga prevalecer, sobre todas las demás ideologías, sus sentimientos patrióticos, su conciencia unitaria y sus instintos de salvación.

Yo he gobernado en ese sentido, todo el tiempo por el bien de mi país, y mientras manifiesto mi viva simpatía al Gobierno y al pueblo de Italia, confío en la vitalidad propia de España, para que sea salvada de la dificultad que atraviesa.

LOS CATALANES ORGANIZARON UNA UNION SOCIALISTA

La constituyeron en Barcelona-Primo de Rivera en Sanatorio

VISITA A MARTINEZ ANIDO

Renovación de la Junta de la C. de la Propiedad Barcelonesa

BARCELONA, Marzo 5. — (AP) — Los socialistas, que no tenían fuerzas organizadas en Cataluña, acaban de formar una entidad que se titulará "Unión Socialista Catalana", la cual estará presidida por el señor Gabriel Alomar.

Dedicaráse la nueva organización a propagar las ideas del partido socialista español en Cataluña.

BARRERA VISITA AL GENERAL MARTINEZ ANIDO

BARCELONA, Marzo 5. — (AP) — Hoy celebró el capitán general de Cataluña, general Barrera, una entrevista con el exministro de la Gobernación de la Dictadura, general Severiano Martínez Anido, en la residencia de este último.

Dícese que el objeto de la visita del general Barrera a Martínez Anido tuvo por objeto devolver la que, con anterioridad, le había hecho el exministro.

BARCELONA, Marzo 5. — (AP) — El domingo próximo se verificará la renovación de la Junta de Gobierno de la Cámara de la Propiedad de Barcelona, en la que, hasta la fecha, eran los partidarios del general Primo de Rivera los que desempeñaban los puestos directivos.

Los elementos catalanistas se preparan a presentar una candidatura que se cree obtendrá mayoría de votos.

MADRID, Marzo 5. — (AP) — El periódico "La Nación" publica hoy la noticia de que el general Primo de Rivera, aunque se encuentra en un sanatorio de París, se encuentra bien y muy animado. El Marqués de Estella ha recibido muchos saludos de sus correligionarios de España, los cuales están muy interesados en tener noticias del ex-jefe del gobierno español.

MADRID, Marzo 5. — (AP) — El capitán de Artillería, don José Rexach, diplomado de Aviación, ha regresado a esta capital después del duelo que sostuvo en el frontón Jai-Alai de Pamplona, Navarra, con don Miguel Primo de Rivera, hijo del exdictador.

La cuestión pendiente entre ambos ha quedado liquidada plenamente con el encuentro, en el cual Rexach recibió dos heridas y Primo de Rivera una.

Aunque no se reconciliaron en el terreno, no queda nada pendiente.

GRAUS, Huesca, marzo 5. ST.— Se ha celebrado en esta ciudad, natal de Joaquín Costa, el décimo noveno aniversario de la muerte del ilustre aragonés, con asistencia de todo el pueblo y personalidades de Barcelona y Huesca.

En el teatro Graus se celebró un acto, en el que dió una conferencia don Julio Calvo Alfaro, presidente de la Unión Aragonesista de Barcelona, y don Ricardo del Arco, cronista de Huesca. Ambos pusieron de relieve la figura de Costa.

Desde el teatro se dirigió el pueblo en masa al lugar donde está emplazado el monumento al ilustre pensador, erigido el año pasado por suscripción pública hecha en España e Hispano-américa.

Ante el citado monulento se depositaron coronas del Ayuntamiento de Graus, Unión Aragonesista de Barcelona y familia de Costa.

LO QUE CONTIENE DE INTERESANTE LA GACETA

—El plan de financiamiento para las obras públicas, concertado con el Chase Bank of New York por el Gobierno, queda ratificado al insertarse la ley del Congreso ya sancionada por el Ejecutivo.

—Dejando sin efecto el decreto 1,933 de 29 de noviembre del pasado año, según el cual designábase al teniente del Ejército Luis Larcada Terrats como supervisor en Cruces.

—Concediendo a la señora Emilia Echegarrúa y Pérez, a los menores Demesio Mario y María Luisa del Pilar Bárcena Echegarrúa, como viuda e hijos legítimos, respectivamente, del vigilante de la policía, una pensión de $356.40, José Francisco Bárcena Pérez.

—Concediendo a los menores Alberto, Osvaldo y Pedro Moreda y Castillo, como hijos naturales del fenecido vigilante de la policía Pedro Moreda, una pensión de $92.40 anuales.

—Traspasando una pensión anual de $475.20, concedida al vigilante de la policía Alejandro Brito Rodríguez, a su viuda Josefa Díaz González e hijos legítimos Gil Julio, Raúl Máximo y Mario Inocente Brito Díaz.

—Declarando extinguido desde el día dos de octubre último el derecho de la señora Haydee Rivero Espinosa a la pensión que venía disfrutando de $1,455.30, en unión de sus hijos Haydee Gertrudis, Paulina de las Nieves y Humberto Lino Francisco Rivero y Espinosa, como viuda e hijos legítimos del teniente de la policía Leopoldo Rivero.

—Declarando extinguido el derecho que Ricardo Rodríguez Suárez tenía de disfrutar de una pensión de $37.50, la que se continuará pagando a la señora Domitila Suárez y a los menores Francisco, Rosa María Rodríguez Suárez.

—Concediendo a la señora Enriqueta Grandio Vázquez, como viuda del vigilante de la policía Baldomero Cruañas Cabrera, y a los hijos legítimos de ambos Baldomero Felipe y Raúl, una pensión anual de $1,159.20.

—Concediendo a María Regla Valentina Pérez Martínez y a sus menores hijos Georgina, José Manuel y Olga Valerio Valdés y María de los Angeles Mercedes Igualada Valerio Pérez, como viuda e hijos legítimos, respectivamente, del sargento de la policía nacional José Manuel Valerio Suárez, una pensión anual de $1,512.

—Otorgando jubilación forzosa al doctor Manuel Román y Moreno, magistrado de la Audiencia de Santa Clara, con el haber anual de $3,251.25, entendiéndose que dicha cifra será elevada a la de $3,825 al cesar el decreto sobre rebaja de sueldo a empleados.

LAS SOLICITUDES DE REHABILITACION FUERON RESUELTAS FAVORABLEMENTE

La Escuela de Ciencias Sociales, Políticas y Económicas anuncia una beca para los graduados para ir al extranjero

SESION DE CLAUSTRO DE LA ESCUELA DE CIENCIAS SOCIALES, ECONOMICAS Y POLITICAS

Presidido por el doctor Francisco Cabrera Justiz, celebró ayer sesión extraordinaria el Claustro de Profesores de la Escuela de Ciencias Sociales, Económicas y Políticas, convocado para las once de la mañana, terminando después de mediodía, adoptando—como principales—los siguientes acuerdos:

Publicar la reglamentaria convocatoria para adjudicar—por concurso de méritos—una beca de viaje para ampliar estudios en el extranjero durante dos años, a la que podrán optar los graduados de dicha Escuela en los dos años precedentes.

La beca tiene asignados mil doscientos pesos anuales, a percibir por dozavas partes; pero en razón de haber participado en el reciente Primer Congreso Internacional de Universidades, varios de los profesores de la referida Escuela y conocer lo acordado en el mismo a este respecto, propuso el doctor Carrera Justiz, se solicite de los señores secretarios de Instrucción Pública y de Estado, sean ampliadas en número y mejor dotadas dichas becas a fin de comenzar a cumplir las plausibles recomendaciones del mencionado Congreso.

Este Claustro acordó también designar provisionalmente y por lo que resta del presente Curso académico, al doctor Luis Santamaría, para que tome a su cargo la explicación de la asignatura Historia y Práctica de la Diplomacia, mientras no renuncia del doctor Manuel Márquez Sterling, en tanto la Secretaría de Estado acuerde lo pertinente a su provisión.

NUEVO DOCTOR EN DERECHO PUBLICO

Ante el Tribunal de Grado formado por los doctores Sánchez de Bustamante, Salaya y Gutiérrez (G.), realizó ayer mañana los correspondientes ejercicios para el Doctorado en Derecho Público el señor Enrique Hernández Corujo, que mereció la calificación de Sobresaliente y las expresivas felicitaciones del Tribunal.

SESION DEL CONSEJO UNIVERSITARIO

Como habíamos anunciado previamente, ayer mañana se reunió el Consejo Universitario presidido por el señor rector doctor Clemente Inclán, para conocer los dictámenes emitidos por el Consejo General de Disciplina en las varias solicitudes presentadas, siendo todas informadas favorablemente y aceptado—en cada caso—el informe por el doctor Inclán, quien decretó ayer mismo quedaran sin efecto las respectivas correcciones disciplinarias, liberando totalmente de ellas a los mencionados solicitantes.

EL JEFE DEL ESTADO FELICITA AL DR. JUAN M. DIHIGO POR SU OBRA HISTORIA DE LA UNIVERSIDAD

Ayer—a primera hora de la tarde—recibió el señor rector una atenta comunicación del señor secretario de Instrucción Pública y Bellas Artes, doctor Octavio Averhoff, acompañada de la carta recibida de manos del Jefe del Estado, en la que el general Machado le encarga participe—por medio del señor rector—su expresiva felicitación al profesor del Alma Mater doctor Juan M. Dihigo, autor de la Historia de la Universidad (1728-1928), que ha sido objeto de tantas otras felicitaciones y un verdadero souvenir de las Fiestas del Bicentenario.

Momentos después de recibida tan laudatoria comunicación presidencial llegó—con su inalterable puntualidad—el Dr. Dihigo, a quien el señor secretario doctor Manuel de Castro hizo personalmente entrega de la carta del Primer Magistrado y de la comunicación oficial en que de ella se le da traslado.

FELICITACION RECTORAL AL PROFESOR LOUSTALOT

El señor ministro de Francia en Cuba, S. E. Rays, remitió ayer al señor rector atento escrito, participándole que el Gobierno de la República Francesa había premiado los largos años de consagración del profesor Julio Loustalot, otorgándole la Medalla de Educación Física, para recompensa que sólo poseen muy contadas personas y primero que la reciba en nuestro país.

Por coincidencia y grata, el profesor Julio Loustalot acudió, ayer al despacho rectoral para consultar con el doctor Clemente Inclán diversos particulares en relación con la enseñanza de la Educación Física a los alumnos libres del Alma Mater, que desean recibirla en el Instituto de Cultura Física José Martí, creado y dirigido por el profesor Loustalot en esta capital hace años, informándole—al par—de las indicaciones al efecto recibidas del señor Desiderio Ferreira, director de dicha enseñanza en la Universidad.

El señor rector recomendó al profesor Loustalot acudiese, también, a la Comisión Atlética Universitaria, para solventar cumplidamente la consulta hecha y en atención a pertenecer el señor Loustalot al profesorado del Instituto de Idiomas Modernos de la Universidad, le expresó su complacencia por la distinción que le acababa de conferir, tan merecidamente, el Gobierno francés.

Los discípulos del doctor Loustalot del Club Premédico, sus compañeros de profesorado y los del noble arte de la esgrima, que le cuenta como uno de sus decanos en Cuba, se proponen celebrar en breve, conjuntamente, la referida recompensa, motivo de idéntica satisfacción para dichos elementos, entre los que tan bienquisto es el caballeroso profesor Loustalot.

TRIBUNAL DE GRADO PARA ENFERMERAS

El señor decano de la Facultad de Medicina y Farmacia dispuso ayer la constitución del Tribunal para Grado de Enfermeras en la mañana de hoy—a las nueve—en el Hospital Calixto García, que presidirá el propio doctor Rodríguez Molina e integrado por los profesores doctores Bisbé y Ruiz Mesa.

EL AYUNTAMIENTO HABANERO FELICITA AL DOCTOR INCLAN

El señor presidente del Ayuntamiento de la Habana, doctor José Izquierdo, participó ayer al doctor Clemente Inclán, el acuerdo adoptado por el voto unánime de los señores concejales, de hacerle llegar una afectuosa felicitación, el acuerdo adoptado por el voto ral del pasado día 10.

EL DR. DIHIGO PROPONDRA HONRAR LA MEMORIA DE RECTORES, GRANDES MAESTROS Y ALUMNOS DE LA UNIVERSIDAD EN 3 TARJAS

Tuvimos ayer—facilitada por su amable deferencia—oportunidad de escuchar al doctor Juan M. Dihigo, la idea que hoy expondrá al señor rector, que éste seguramente acogerá y planeará pertinentemente, que bien pudiera quedar plasmada a modo de epílogo de las Fiestas del Bicentenario del Alma Mater, de carácter delicadísimo y reverente.

Piensa el doctor Dihigo que en los muros del Rectorado de la Universidad se podrían colocar tarjas que, recordando el Bicentenario, sean una justa evocación de la memoria que guarda el Alma Mater para sus Rectores, sus grandes maestros y de los alumnos que perecieron durante la Guerra de Independencia—respectivamente—dejando para una cuarta placa la inscripción o lema que sintetice la misión que cumple la Universidad de la Habana.

Al propio tiempo, cree el doctor Dihigo que podrán situarse en los muros laterales de la gran escalinata, como Alma Mater a la juventud universitaria, dos tarjas más, en que se lea lo que debe saber el alumno al entrar en ella—colocada a la derecha—y otra en que le inste a recordar lo que no debe olvidar al salir de su recinto, ya graduado.

VISITA DE UN OBSERVADOR A LA UNIVERSIDAD

Facilitándole su misión, el señor secretario de Instrucción Pública doctor Averhoff, proporcionó al señor Robert L. Kelly, secretario de la Asociación of American College, que representándola vino como observador al reciente Congreso Panamericano de Rectores, Decanos y Educadores, una carta de presentación al señor rector, rogando al doctor Clemente Inclán le permitiera conocer, en detalle, la organización y funcionamiento de nuestro primer centro docente, tarea que ayer mismo le fué propiciada, as u agrado, quedando convenido pueda proseguirla hoy, en idéntica forma y hasta el límite que le plazca, a cuyo efecto dispuso el doctor Inclán todo lo pertinente.

El señor Kelly—en consecuencia—salió vivamente reconocido a la afabilidad con que fué atendido por el señor rector.

APORTE DE OBRAS PUBLICAS A LAS MEJORAS EN LA UNIVERSIDAD

El señor rector recibió ayer el estado mensual de los fondos que se arbitran por el Departamento de Obras Públicas, para atender especialmente a las mejoras proyectadas y en realización para la Universidad, alcanzando—en lo que corresponde al mes de diciembre—la cifra de $1.587.967.03.

REUNION DE LOS PRESIDENTES DE ESCUELAS

Como anunciamos ayer, en el Salón Rectoral se reunieron por la tarde los señores presidentes de Escuelas Universitarias con el doctor Clemente Inclán, celebrando así la sesión inicial de una serie encaminada a preparar las sucesivas reformas que se estime procedente en los actuales planes de enseñanza, a fin de gestionar en etapa ulterior su implantación legal.

En la reunión de ayer tarde fué primer asunto considerado la publicación de la Revista de la Universidad resolviéndose la creación de un Consejo de Dirección que asesore al señor rector y que estará integrado por los mencionados presidentes de Escuelas universitarias y dos profesores por cada una de ellas, así como el próximo número—correspondiente al mes actual—se consagre preferentemente a los dos Congresos que han tenido por sede el Alma Mater.

El doctor Clemente Inclán, antes de terminar la sesión informó a los reunidos sus ideas sobre las posibles y convenientes innovaciones que reclaman los planes de estudios de algunas escuelas, invitando a todos a que concreten su criterio sobre el particular en lo que afecte a sus respectivas Facultades, a fin de procurar en sucesivas reuniones, acordar las distintas iniciativas y sugestiones al objeto de mejorar la obra común, predisponiendo estas reuniones al mayor auge del Alma Mater, anhelo de todos.

Próximamente—nos dijo el doctor Inclán—será reanudada la tarea en buen hora comenzada ayer.

ANIVERSARIO DEL DR. CUEVAS ZEQUEIRA

Hoy se cumple el cuarto aniversario del fallecimiento del doctor Sergio Cuevas Zequeira, profesor titular de Psicología y Filosofía Moral de la Universidad, que dejó imborrable memoria de su celosa actividad profesoral y de su abnegada e inagotable cooperación a todo empeño cultural y a todo noble empeño.

Recordamos con inextinguible y devoto afecto al buen Maestro q. e. p. d.

LOS NUEVOS BARCOS DE LA COMPAÑIA TRASATLANTICA SERAN COMO LA ULTIMA PALABRA EN CUANTO A CONDICIONES

La compañía tiene ya montadas las quillas para construir 3 grandes, magníficos barcos de 22,000 toneladas cada uno

UNA ENTREVISTA CON DON MANUEL OTADUY

Necesidad del fomento de las comunicaciones con puertos del Norte de España, como el de Gijón, de gran importancia

Como las cosas que se refieren a las rutas de América, esto es, a las comunicaciones de la Madre Patria con los pueblos del lado de acá del Atlántico que ella descubriera y fecundizara, me han inspirado siempre profundísimo interés, y creo que lo mismo que a mí les sucederá a la mayoría de los españoles emigrados, ayer tuve el gusto de entrevistarme con mi antiguo y respetable amigo D. Manuel Otaduy, Agente general en Cuba de la Compañía Trasatlántica Española, deseoso de brindar yo a los lectores del DIARIO DE LA MARINA una información interesante de los proyectos a realizar por la poderosa entidad naviera que tiene oficialmente monopolizados los servicios de las líneas oceánicas.

El Sr. Otaduy me recibió con su amabilidad de siempre, y antes de dar comienzo a nuestra conversación, le recordé que hacía quince años había celebrado con él una entrevista para el DIARIO DE LA MARINA, y destinada, como esta de ahora, a informar a los lectores de los proyectos que por aquella época tenía en estudio la Compañía Trasatlántica, entrevista a la que este periódico concedió toda la atención que merecía, insertándola a grandes titulares y en el lugar de preferencia de sus columnas. Por cierto que en aquella ocasión me habló el Sr. Otaduy, como de algo que merecía subrayarse, de la construcción de los grandes trasatlánticos «Alfonso XIII» y «Cristóbal Colón», barcos de un mismo tipo destinados al servicio de la ruta Coruña-Habana-Veracruz, en cuya mejora pensaba la Compañía Trasatlántica para satisfacer las crecientes necesidades de una línea tan importante, y sobre todo para contrarrestar en parte determinadas competencias.

Después de aquella conversación transcurrieron todavía algunos años antes de que el «Colón» y el «Alfonso» surcaran el Atlántico, y merced a esa lentitud que tanto lamentamos los españoles acostumbrados a otras actividades y al extraordinario progreso que de año en año se observa en la navegación por el mar, esos barcos novísimos ya no llenan ni con mucho las aspiraciones de los tiempos, hasta el punto de que bien puede afirmarse que en la actualidad los servicios de nuestra compañía Trasatlántica, en relación con los de ciertas compañías extranjeras, se hallan en una inferioridad tal vez mayor que la que advertíamos en 1915.

Y conste que al hablar de inferioridad, nos referimos a líneas como la de Nueva York, Argentina ets, en las que prestan servicios barcos alemanes e italianos que son por su tonelaje, comodidades y rapidez la última expresión del progreso en las comunicaciones marítimas. En líneas como la de Cuba, aún recomiendo su importancia, barcos como el Alfonso y el Colón llenan hoy por hoy perfectamente su cometido.

Acerca de esto, y coincidiendo con las apreciaciones que nos atrevimos a exponerle con nuestra sinceridad habitual, el distinguido Agente en Cuba de la poderosa Empresa española, nos manifestó que tenía motivos para asegurar que mediante la nueva organización que se había de dar al funcionamiento de la Trasatlántica, en cuya composición entrarán elementos nuevos y muy experimentados en los negocios marítimos, las líneas de Cuba, Méjico y la Argentina mejorarán considerablemente, pudiendo asegurarse que en el transcurso de pocos años se acercarán mucho a las mejores unidades de otras Compañías que cuentan con mayores recursos y con una esfera de acción más vasta por la importancia comercial y turística de sus países.

El Sr. Otaduy nos dijo textualmente: «Nuestra Compañía tiene ya montadas las quillas para la construcción de tres barcos de veintidos mil toneladas cada uno, barcos que serán la última expresión de los adelantos y en los cuales se pondrá mano tan pronto quede constituída la nueva Empresa, la cual estará integrada por elementos de la antigua, de los cuales por muchas razones, todas poderosas, no cabe prescindir. Esos barcos se construirán en España, en los talleres ya tan justamente afamados de Bilbao, Cádiz y El Ferrol, y se destinarán a la línea de la Argentina y a esta de Cuba y Méjico, con los cuales seguirán alternando los actuales —«Alfonso XIII», «Cristóbal Colón», etc., mientras no se terminen las demás unidades en proyecto. Y como, por mucha actividad que se despliegue, los nuevos barcos de veintidós mil toneladas no estarán en disposición de prestar servicio tan pronto como se quisiera, mis impresiones son de que la compañía adquirirá en traspaso algunos barcos que reúnan las condiciones apetecibles para hacer frente cumplidamente a las necesidades del tráfico mientras aquellos no salgan de los astilleros nacionales».

Con un optimismo simpático, alentador, nos habló el Sr. Otaduy de fomentar las comunicaciones entre los puertos del Norte de España y la Argentina, hoy tan descuidadas con daño evidente para la exportación. Hay puertos como el de Gijón, por ejemplo, que mantienen importantes relaciones mercantiles con aquella República, las cuales se intensificarían si les proporcionásemos mayores facilidades para el transporte. «Hallándome yo de paso en Gijón hace pocos años—añadió el Sr. Otaduy—, pensé cómo se cargaba en el hotel en uno de los barcos de nuestra Compañía, el «P. de Satrústegui», una considerable expedición de vidrio y otra importantísima de sidra achampañada, y preguntando yo, se me dijo que expediciones semejantes eran muy frecuentes. Aduzco este ejemplo para comprobar la conveniencia de establecer un servicio normal entre nuestros puertos del Norte y la Argentina, ese servicio se implantará una vez que se constituya la nueva compañía y se dé a la misma la organización que reclama la competencia y las exigencias crecientes de los tiempos.

Después don Manuel Otaduy, teniendo en cuenta de que yo era asturiano, me habló con gran elogio del puerto de Avilés—el verdadero puerto natural de Asturias—y me expresó su extrañeza de que no se realizaran en él rápidamente los grandes obras de mejora en proyecto y mediante las cuales se intensificaría notablemente el tráfico de carbones. Yo le agradecí al entre vasco su recuerdo y la opinión valiosa con la que tanto me halagaba, y le contesté que las obras ya se estaban ejecutando, pero que con la actividad que reclamaba el progreso de la zona marítima de Avilés, tan importante por comprensión graciosa de la Naturaleza, pero tan pésimamente explotada y administrada.

Sinceramente reconocido a la bondad del Sr. Otaduy por sus interesantes manifestaciones, que, siendo de carácter particular, pues me habló el amigo más que Agente General de la Trasatlántica Española, las considero muy autorizadas y llenas de interés para el público que se preocupa de las comunicaciones marítimas, sobre todo para el español sinceramente patriota que se enorgullece del adelanto de las grandes empresas de su Patria, entre los que ocupa señaladísimo lugar la Trasatlántica Española en la que puso su inteligencia y su gran corazón aquel generoso patricio que se llamó Don Claudio López, Marqués de Comillas.

Julián ORBON.

EL HOMENAJE AL SR. JULIO BLANCO HERRERA TENDRA UN FRANCO EXITO

El próximo domingo, la Asociación de Detallistas, rendirá un tributo de simpatía al prestigioso industrial cubano

El próximo domingo la Asociación de Detallistas va a rendir un cálido homenaje de simpatía al prestigioso industrial y distinguido clubman señor Julio Blanco Herrera.

Por su organización y por las numerosas adhesiones el acto promete resultar un triunfo de la Colectividad organizadora y del homenajeado, que durante la celebración del magno banquete de ese día recibirá una artística placa, verdadera obra maestra, como constancia de haber sido nombrado Presidente de Honor de la Asociación de Detallistas, Colectividad que así le expresa su agradecimiento y adhesión al que ha demostrado, en todos los momentos y sean cuales fuere las circunstancia, q. le ama entrañablemente y que por ella está dispuesto a todos los esfuerzos y a todos los sacrificios.

A diario se reciben nuevas adhesiones en las oficinas de la Asociación de Detallistas, que tienen instaladas en su edificio propio de Chacón número 25 y ello hace presagiar que en el festejo del próximo domingo ha de quedar demostrada una vez más las infinitas simpatías del señor Julio Blanco Herrera y el auge y potencialidad de la Asociación de Detallistas, novel Institución que por el constante esfuerzo de sus componentes y la honrada y atinada actuación de sus directores, marcha a la vanguardia de las organizaciones minoristas, las cuales en los últimos tiempo han alcanzado un estado de organización que las hace digna de las mejores congratulaciones y que es la razón de los continuos éxitos que a diario obtienen y muy gustosamente reseñamos.

LAS LICENCIAS SANITARIAS EN GENERAL NO SON RENOVABLES

Ha venido ocurriendo que los comerciantes, teniendo en cuenta que las licencias sanitarias para la venta de leche, helados y refrescos es necesaria renovarla cada año, han supuesto que la autorización general del establecimiento, que determina el Art. 65 de las Ordenanzas Sanitarias en vigencia, era también necesaria su renovación anual.

Esta última clase de licencia solo es necesario cambiarla cuando se traslada de local o se realizan en el mismo obras o reformas que cambian sus condiciones y características. Mientras no ocurra nada de esos particulares la autorización está en legal vigencia y no es necesaria ninguna actuación ante la Jefatura Local.

Hacemos esta aclaración en virtud de las distintas preguntas que sobre este particular se nos ha venido haciendo últimamente, complaciendo así a los interesados.

PROXIMA JUNTA EN EL CENTRO DE DETALLISTAS

Por orden del señor José A. Fernández, Presidente de la entidad ha sido convocada la Junta Directiva que acertadamente rige los destinos del Centro de Detallistas de la Habana, con el objeto de llevar a efecto la sesión que reglamentariamente tienen que celebrar cada mes.

Importantes asuntos figuran en el orden del día de la reunión citada, encontrándose entre ellos los estudios pertinentes en relación con la reforma del sistema tributario, tema que en la actualidad apasiona, muy justificadamente, a todas las clases mercantiles, las cuales dedican estudio y atención al punto, que ahora se debate en las esferas gubernamentales.

Además de ese asunto los directores de la decana Corporación minoristas tratarán otros problemas de vital importancia para el detallismo en general, existiendo por ese motivo excepcional interés por las resoluciones que sean adoptadas en la sesión convocada, que se efectuará el expresado día 10, en los salones del Centro, empezando la reunión a la una en punto de la tarde.

DERECHA SOCIAL DE AMIGOS DE ESTELLA

Nueva agrupación de elementos del Partido de Primo de Rivera

SEVILLA, Marzo 5. (AP.)—Los elementos pertenecientes al partido político que sigue las inspiraciones del General Primo de Rivera, han formado una nueva agrupación que se denominará Derecho Social-Democrático, lanzando al mismo tiempo un manifiesto a todos los españoles, en el que dicen que defenderán el orden social y la monarquía, mostrándose inconformes con que se modifique la Constitución del año 76.

MEJORA EL GENERAL WEYLER

MADRID, Marzo 5. (AP.)—El General Valeriano Weyler seguía mejorando a última hora de la noche, aunque los médicos dicen que no ha desaparecido la gravedad.

LOS TABACOS CUBANOS OBTENDRAN EL MAS ALTO PREMIO EN SEVILLA

SEVILLA, Marzo 5. (AP.)—El Jurado Superior de la Exposición Ibero-Americana encargado de otorgar los premios a los expositores, ha declarado que la instalación de tabacos cubanos es la mejor de todas las presentadas por fabricantes de Cuba en otras Exposiciones.

El miércoles 12 del corriente se reunirá el jurado para otorgar definitivamente los premios, rumorándose que se concederá la más alta recompensa del certamen a los expositores cubanos de tabacos.

EN SOLUCION LA HUELGA DE SAGUNTO

MADRID, Marzo 5. (AP.)—El General Berenguer ha declarado a los periodistas que la tranquilidad es absoluta en toda España y que la huelga existente en Sagunto, provincia de Valencia, ha entrado en una fase de completa solución.

ZARAGOZA, marzo 5 ST. Despues de celebrar en esta ciudad su anunciada reunión, para la cual vinieron muchos de diferentes ciudades españolas, los amigos políticos del destacado lider conservador Don Angel Ossorio y Gallardo han publicado un Manifiesto al pueblo español, considerado por todos consecuencia de la conferencia que aquel dió recientemente en Madrid sobre Civilidad.

El Manifiesto, que afirma que Ossorio y Gallardo no se negará a ponerse al frente del movimiento en pro de auténticas elecciones generales, dice entre otras cosas:

"Es esta la primera vez que desde la caída de la Dictadura oimos hablar en España de responsabilidades. No las pide ciertamente un demagogo. Las trae a deliberación un político propugnador perseverante del sentido jurídico de la vida pública, y que acaso por esto mismo ha sabido mantener enhiesta en todo instante la bandera de la libertad, sin miedo a las represalias de la tiranía. Es menester, en efecto, que España, en un movimiento unanime de civilidad, se disponga a exigir responsabilidades a los que detentaron el Poder".

El señor Ossorio proclama como vía la más eficaz para obtener la liquidación de las responsabilidades, la convocatoria de unas Cortes que vengan precedidas de "unas elecciones sinceras, rabiosamente sinceras —son sus palabras— Salga de las urnas la verdad. La verdad es el único camino que puede conducir derechamente a la reconstitución nacional.

Libertad, derecho, responsabilidad. El enunciado de este lema es índice preciso de acción en el momento presente. Al amparo de estos apostolados, dirigimos este manifiesto al país, seguros de encontrar una masa caudalosa de opinión que una sus clamores a los nuestros en una campaña pública de civilidad".

LABOR ECONOMICA POR EL GOBIERNO

Cree que con ese plan ha de mejorar la peseta

MADRID, Marzo 5. (AP.)—Se anuncia que el gobierno del General Berenguer tiene acordadas todas las medidas para introducir importantes economías en el presupuesto español, esperando que así que se conozca su plan económico mejorará la cotización de la peseta.

Por otra parte, con el fin de que en el extranjero no se tenga una visión equivocada de la situación de España, el General Berenguer intenta suprimir la censura tan pronto como se consolide la situación política.

El cambio de la peseta se mantuvo a la cotización de 8.40 a 8.42 pesetas por dólar y los bancos creen que de continuar la actual tranquilidad que se observa en todo el país, la divisa española se repondrá de la baja que ha venido sufriendo últimamente.

MADRID, Marzo 5. (AP.)—El Ministerio de Instrucción Pública ha autorizado a la compañía de Camila Quiroga para que actúe en el Teatro de la Princesa, habiendo ofrecido la actriz argentina dar una función a beneficio de la Ciudad Universitaria y otra para los niños de las escuelas públicas.

Notable Invento de un Mecánico Gallego

Una rimadora taladro manual para arreglar llaves de agua

Nos ha visitado el señor Ramón Lado Recarey, natural de la Cruz de Santo, provincia de la Coruña (España), mecánico que lleva muchos años de estancia en Cuba, trabajando en su oficio.

El señor Lado Recarey, vino a mostrarnos los planos y documentos de patente de su invento: una rimadora taladro manual, que arregla — según afirma él — todos los desperfectos de las llaves de agua, fácilmente.

Por último nos dijo el señor Ledo que se halla trabajando desde hace algún tiempo para fabricar una gran cantidad de estos útiles aparaticos, en el taller de mecánica situado en Durege y Zapotes, del Reparto Santos Suárez.

LA ENTREGA DE VARIOS PREMIOS

En el Conservatorio Orbón se celebrará una velada hoy

En la Sala de Conciertos del Conservatorio Orbón, se celebrará hoy, a las nueve de la noche, una brillante velada musical con motivo de la distribución de medallas de oro y diplomas de honor a los alumnos que los obtuvieron en los recientes concursos.

Los premios les serán entregados por el director general del Conservatorio, el eminente maestro y concertista Benjamín Orbón, que a tan alto grado de prestigio hizo llegar su acreditadísimo plantel de enseñanza musical.

El programa de la velada que se nos ha remitido no puede ser mas interesante y de su interpretación están encargados los alumnos más aventajados del Conservatorio Orbón.

PONTEVEDRA, marzo 5. ST.— En la sala de sesiones de la Diputación se reunieron los miemoros de la Comisión nombrada por el Gobierno para estudiar las soluciones referentes a la construcción del ferrocarril central gallego desde Vigo a Ribadeo. Presidió el ingeniero inspector don Angel Diaz, y asistieron los presidentes de las Diputaciones, alcaldes y presidentes de las Cámaras de Comercio de Lugo y Pontevedra, el alcalde de Vigo, el delegado de Hacienda en Pontevedra,