SECCION 1ª

MIEMBRO de The Associated Press. Esta queda autorizada para usar nuestros servicios y noticias de información. Hilo directo con New York.

# DIARIO DE LA MARINA

EL DIARIO DE LA MARINA es el periódico más antiguo de Cuba. Fué fundado en el año mil ochocientos treinta y dos. Servicios especiales de España.

SECCION 1ª

AÑO XCVII.—NUM. 360 Acogido a la franquicia postal LA HABANA, VIERNES, 27 DE DICIEMBRE DE 1929.—SANTOS JUAN Y MAXIMO TIEMPO PARA HOY:— Bueno. EJEMPLAR 5 CENTAVOS

# Ha Comenzado a Rendir Frutos la Visita de los Cubanos a Atlanta

## *Mitchell, Delegado del Departamento de Comercio de EE. UU., Estudia las Posibilidades del Intercambio*

Realizado el estudio en la Habana ha salido Mr. Mitchell para Matanzas, Cienfuegos, Santa Clara, Camagüey, Oriente

## *Honró la Casa del "Diario de la Marina" con su Presencia*

Procedente de Atlanta, donde fué una de las personalidades de más destacados esfuerzos para festejar a los cubanos durante la reciente excursión habanera a la gran ciudad de Georgia, se encuentra en Cuba Mr. Harry O. Mitchell, representante de la Secretaría de Comercio de los Estados Unidos, cuyo viaje demuestra que ya ha comenzado a rendir frutos la reciente visita de nuestros compatriotas.

Mr. Mitchell, que a poco de su llegada honró la casa del DIARIO tiene la misión de investigar las posibilidades de fomentar un ilimitado intercambio de productos entre Georgia y Cuba. Muchas firmas del Sur de los Estados Unidos— nos dijo—están muy interesadas en cultivar el mercado cubano y por ello la Secretaría de Comercio necesita un conocimiento directo de lo que nuestras capacidades de consumo y de suministro pueden significar para los georgianos.

Después de hacer un estudio somero de la Habana, Mr. Mitchell inició su recorrido de la Isla, saliendo hacia Matanzas, Cienfuegos, Santa Clara, Camagüey, Santiago y otras ciudades, en cada una de las cuales obtendrá objetivamente los datos que servirán para dar una amplia base al tráfico que se quiere desarrollar.

Hablándonos del excelente efecto que hicieron los cubanos en su visita de noviembre último a Atlanta, Mr. Mitchell nos habló de los preparativos que se hacen allí, con la cooperación eventual de otros Estados meridionales, para efectuar una excursión semejante a la Habana, en marzo próximo, coincidiendo con los Juegos Olímpicos Centro Americanos, y de cuya comisión organizadora él fué nombrado presidente general. Y el martes de esta semana uno de los hombres más prestigiosos de Atlanta, Mr. T. R. Gress, auxiliar del secretario de Justicia y ex presidente del Club de Comercio Extranjero, dió por la Estación W S B, del periódico Atlanta Journal, una audición de radio expresamente dedicada a Cuba. Mr. Gress, que de hoy a mañana llega a esta capital, es uno de los más entusiastas panegiristas con que actualmente cuenta nuestra patria en Georgia y todo el Sur de los Estados Unidos.

Para Mr. Mitchell la Habana ha sido una revelación prodigiosa. Esta es una de las ciudades más hermosas que jamás he visitado—nos dijo admirado—. Es algo nuevo, originalmente nuevo. Tiene de Washington la suntuaria belleza de sus parques y avenidas, y la majestad soberbia de algunos edificios públicos como el Capitolio, más imponente que el norteamericano. De Nueva York o Atlanta el espíritu de progreso. De Charleston y Nueva Orleans, la personalidad inconfundible. Y de París el encanto y la animación. Y todo ello sin perder el sello típico de la ciudad española. Los habaneros son la gente más cordial y hospitalaria que se pueda desear. En el congestionado tránsito de las calles estrechas, no he visto todavía un solo caso de brusquedad o de violencia. Y terminó diciéndonos Mr. Mitchell:

—A nosotros mismos, los norteamericanos, nos maravilla el progreso que se advierte por doquier, el activo comercio del puerto, los muchos edificios modernos, las espléndidas obras públicas, en suma, el magnífico presente de la Isla. Creo que, sólo por el espíritu pujante que en todo manifiesta el pueblo cubano, este país tiene garantizada la victoria sobre cuantas dificultades económicas puedan presentársele. Su lugar en la familia de las naciones será uno de creciente importancia.

## Combaten en Francia la Tuberculosis

Se ha iniciado actualmente una campaña muy intensa

### GRANDES CARTELONES

Cien mil niños mueren al año en Francia de la "peste blanca"

PARIS, Dic. 26. (AP).—Francia ha iniciado una intensa campaña contra la tuberculosis. Por todas partes aparecen grandes cartelones en los que se representa a la terrible enfermedad como un gigantesco minotauro que se alimenta a expensas de la juventud de la nación. Otros cartelones dan a conocer estadísticas sobre la mortalidad por tuberculosis.

Uno de los carteles que más poderosamente ha llamado la atención dice:—"Los cuatro años de guerra se llevaron algo más de millón y medio de hombres. Los diez años de paz se han llevado a un millón de niños"

Se calcula que anualmente mueren en Francia cien mil niños, víctimas de la peste blanca. La mortalidad en París por tuberculosis es triple que en Londres o Berlín.

Sin una protesta, la Cámara de los Diputados acaba de aumentar el fondo para la campaña contra la tuberculosis desde $960.000 que se destinaron en 1929, a $1.600.000 que se emplearán el año próximo. En la actualidad existen sesenta y cuatro dispensarios que aconsejan y ayudan a medio millón de personas amenazadas o afectadas por la tuberculosis. Hay mil quinientas enfermeras visitadoras y ochenta y cuatro médicos destinados a esta especialidad.

### EN LA HISPANOCUBANA

Esta tarde, a las 5.30 p. m., en "Martí", la eximia educadora Srta. María de Maeztu pronunciará una conferencia ante los socios de la Hispanocubana de Cultura, sobre «Herbart o la educación científica», con el siguiente sumario:

Teoría de la apercepción. Formación del mundo de la inteligencia. Lo que nos queda de Rousseau. Lo que nos queda de Pestalozzi. Lo que nos queda de Herbart. La nueva Pedagogía. Nueva manera de acercarse a los problemas de la vida, y, por tanto, a los de la educación.

## CUBA EN EL SENO DE UN ANTI-CICLON

Si no fuera por el Golfo, el frío aquí sería intensísimo

### CHARLA CON EL DR. MILLAS

En la madrugada de hoy—nos dice—bajará más la temperatura

El doctor Carlos Millás no es indiferente al frío de estas Navidades, puesto que nos recibe muy abrigado dentro de su grueso chaquetón de paño gris. El repórter fué a sorprender, ya anochecido ayer, al popular e ilustre meteorologo, nada menos que en uno de los sitios donde con mayor intensidad sopla el frío: en el Observatorio Nacional.

El Observatorio, erigido en las lomas de Casa Blanca y cabe el puerto, abre sus ventanas a los aires helados y crudos de los días que corren: días grises, pesados, melancólicos de un invierno que se anticipa.

—¿Qué nos puede contar usted a propósito de este frío extraordinario, doctor?

—Que nada tiene de extraordinario.

—¿Cómo?

—Lo que usted oye. Se trata de una temperatura a que los inviernos cubanos nos tiene muy acostumbrados en enero, febrero o marzo.

—Pero vea que la baja...

—La de hoy, en la Habana es de 15.9 grados. En el interior, Guane, por ejemplo, se ha registrado hasta 11 grados. Puede bajar todavía más, mucho más. Depende de que el cielo se despeje de nubes. Si aclara, por efecto de la radiación, el frío se intensificará bastante. Y ha de aclarar, sin duda. Mañana viernes al amanecer será cosa de abrigarse mucho.

Y el doctor Millás se arrebuja en su espléndido chaquetón de paño fuerte. ¡Un chaquetón de mampostería y tejas!

—Bien, doctor: pero algún fenómeno se registra cuando el frío sé ha anticipado en Cuba.

—Todo se debe, claro está, a la pequeña perturbación engendrada en el golfo. Podríamos ser más rudamente castigados por el frío, pero las aguas del golfo debilitan las olas frías que proceden del Canadá, pasan por los Estados Unidos y llegan a Cuba. El golfo es un valladar formidable. Nos defiende y evita que nieve en nuestro país. Colocados nosotros en el seno del anticiclón continental de que somos víctimas en estos momentos, calcule usted nuestra terrible situación si no estuviera ahí, como un transformador el agua del golfo.

—En una palabra...

—Que el anticipo de «nuestro invierno» con un frío tan notable, es causa del anticiclón continental en cuyo centro estamos situados. Pero que el frío no tiene nada de extraordinario y que todavía estamos en situación de registrar mayor baja que las registradas hasta ahora...

## LA MORADA DE LOS LINDBERGH

NEW YORK, diciembre. AP.—En esta casa de departamentos, enclavada en aristocrático barrio de Nueva York, han establecido su residencia el Coronel Lindbergh y su esposa. Su morada consta de cinco habitaciones.

## MARIA DE MAEZTU VISITA EL "DIARIO"

Vino a dar gracias a nuestro Director por su cooperación

La atención que se le presta a sus conferencias la halaga

## ELOGIOS DE LA HABANA

Nuevamente se vió ayer honrada nuestra casa con la visita de la ilustre educadora española María de Maeztu, quien vino a visitar a nuestro Director para mostrarle su agradecimiento por la atención que presta este periódico a su brillantísima labor como conferenciante.

En su visita, por demás grata, acompañaron a María de Maeztu el popular Presidente del Centro Asturiano, señor José Simón, en cuya casa reside, y el casi camarada Pepín Fernández, miembro distinguido de la Hispano-Cubana de Cultura y perteneciente, además, a la gerencia de "El Encanto".

Con nuestro Director recibió a la ilustre visitante nuestro compañero Rafael Suárez Solís, y en amena charla, iniciada y casi sostenida por la que bien puede tenerse como la más intelectual de las mujeres españolas de la época, se deslizó el tiempo, para nosotros demasiado breve, que duró la visita.

María de Maeztu, al pedirle que nos comunicase sus impresiones acerca del público de la Habana que asiste a sus conferencias, nos dijo con sinceridad que se sentía muy halagada por la atención que le presta. La sana curiosidad que muestra este público, manifestó que sólo era comparable a la que había hallado en el de Buenos Aires.

Hablamos también con la señorita Maeztu del movimiento cultural español y de los intelectuales de nuestro tiempo, y al escuchar sus informes, muy optimistas en cuanto al primer extremo, pudimos advertir, en lo que respecta al segundo, la extraordinaria admiración que siente por el genial Ortega Gasset y la mesura con que juzga, en general, a los hombres de letras, creemos que más que por lo que en sí valen algunos de ellos, por lo que representa de esfuerzo loable la obra que realizan.

Para Cuba, patria de su padre, tiene esta excepcional mujer los más cálidos elogios, como los tiene también para sus hermanas cubanas, a quienes se siente agradecida por el amor con que la han acogido. Carácter independiente el suyo, estas manifestaciones poseen un valor real inestimable, porque ni es ella dada a la lisonja ni es siquiera pródiga en el elogio. Como pensadora al fin, una de las cosas que la distinguen es la exacta ponderación con que se produce siempre.

Muy reconocidos a la deferente atención de María de Maeztu al venir otra vez a esta casa, que puede tener por suya, nos complacemos en desear que se renueven en sus conferencias sucesivas, los magníficos éxitos alcanzados con las que hasta ahora ha dado, y que en esta segunda visita a Cuba quede tan ligada a nuestro país por los nuevos vínculos de amistad que está formando, que no sepa en el mañana, al volver a su patria, si es por el corazón más cubana que española o tan española como cubana.

## BOY SCOUTS QUE LLEGAN HOY A CUBA

Son esperados en nuestro puerto a las 2.45 p. m.

### VIENEN DE 11 CONDADOS

El martes les concederá una audiencia el general Machado

Los Boys Scouts de los Estados Unidos han organizado una expedición a Cuba con el objeto de contribuir al estrechamiento de las relaciones y a la más íntima compenetración de ambos pueblos. Una peregrinación compuesta de ciento veinticinco scouts del Consejo de Royal Palm, que comprende los condados de Collier, Lee, De Seto, Charlotte, Glades, Hendry, presidida por O. H. Knight, a los que se sumarán fuerzas de los condados de Polk, Hardee, Highlands, Manatee y Sarasota, se reunirá en Miami en el día de hoy, partiendo por la noche en tren para Cayo Hueso, donde hoy viernes por la mañana embarcarán a bordo del vapor "Cuba" para la Habana, llegando a la capital cubana a las 2:45 de la tarde de este día.

Andrés A. de Terry, presidente provincial de los Boy Scouts de Cuba, acompañado de una numerosa delegación, acudirá a recibir a los visitantes al muelle del Arsenal, e inmediatamente los escoltará hasta el Parque Central, donde los scouts del Consejo de Royal Palm depositarán una corona al pie del monumento a José Martí, apóstol de las libertades cubanas, en cuyo lugar pronunciará un discurso el Alcalde, que les hará entrega de las llaves de la ciudad.

El Embajador de los Estados Unidos en Cuba, Mr. Harry F. Guggenheim, recibirá oficialmente a los exploradores norteamericanos desde las escaleras del Capitolio el sábado 28 de este mes por la mañana.

El martes, último día del año, el general Machado, Presidente de la República, concederá una audiencia a los visitantes en el salón de baile del Palacio. Por su parte, el Club Rotario de la Habana prepara para el jueves 2 del próximo enero un almuerzo de hermandad en el hotel Sevilla Biltmore, al que serán invitados los boy scouts floridanos.

Se anuncia que la estación trasmisora C M C trasmitirá por radio tres de los más importantes acontecimientos relacionados con la visita de los exploradores de la Florida a los exploradores cubanos.

El viernes 27 de este mes, a las seis de la tarde, se enviará un mensaje por radio a la Florida, seguido de un programa de música y discursos a las nueve de la noche del domingo 29 de Diciembre.

Durante el almuerzo del Club Rotario en el Sevilla Biltmore, los rotarios desfilarán por el micrófono.

**Informaciones Comentadas. — UNA INTERPRETACION DE LA REVOLUCION DESDE ARRIBA, por Dionisio Pérez (Página 26).**

# Mr. Hoover Deja a un Lado Todos los Precedentes, Para ver a Ortiz Rubio

## *Correspondiendo a la Visita que los Esposos Ortiz Rubio le Habían Hecho, Hoover fué a la Embajada*

Después de las visitas, la señora Hoover obsequió con un té en la Casa Blanca a la esposa del Presidente electo

## *Es la Primera vez que Ocurre Algo Análogo Entre Ambos Países*

WASHINGTON, Dic. 26. (AP). — El Presidente Hoover ignoró hoy los precedentes para honrar a Pascual Ortiz Rubio, presidente electo de México. Con su esposa, visitó al futuro presidente mexicano en la Embajada de la vecina República, después de la visita que los esposos Ortiz Rubio le habían hecho.

Esta es la primera vez en la historia que un presidente de los Estados Unidos abandona la Casa Blanca para honrar a un presidente electo. El acto constituye un reconocimiento de las cortesías que se tuvieron con Mr. Hoover cuando hizo la excursión, siendo presidente electo, por las repúblicas suramericanas.

El señor Ortiz Rubio y su séquito llegaron al mediodía en tren, procedentes de Baltimore. Honores militares, ordinariamente reservados a los jefes del gobierno, se le hicieron a su llegada a la capital y en la embajada mexicana, donde residirá cuatro días con su esposa y sus tres hijos.

Después de las visitas, la señora Hoover obsequió con un té a la señora Ortiz Rubio, en la mansión presidencial, mientras la junta de gobierno de la Unión Pan-Americana, presidida por el secretario de Estado Stimson, que acudió a la estación a recibir a Ortiz Rubio, daba una recepción en honor del presidente electo.

En el edificio de la Unión Pan-Americana el señor Ortiz Rubio dijo a los embajadores y ministros de las repúblicas de América que el embajador Manuel C. Téllez había recibido instrucciones para continuar laborando en pro de un programa que tenderá a solidificar los lazos que unen a las repúblicas del continente americano.

Agregó que México ha sido siempre partidario de una íntima unión entre los países de América y que por esa razón simpatizaba con el movimiento panamericano. Expresó agradecimiento por el cordial recibimiento que se le había hecho.

El secretario Stimson dió la bienvenida al distinguido huésped en su calidad de presidente de la Junta de Gobierno.

Por la noche, Dwight W. Morrow, embajador de los Estados Unidos en México, dió un banquete en honor del presidente electo en el hotel Carlton.

El programa de mañana comenzará a las nueve a. m. con una excursión al cementerio de Arlington, donde el señor Ortiz Rubio depositará una corona en la tumba del Soldado desconocido y terminará ppxzuopu ɔɟɐ ɔoɟɐɥ soupɹoɟ con un banquete en la Casa Blanca dado por el presidente Hoover y su esposa.

Por el mediodía el secretario Stimson obsequiará con un almuerzo a los distinguidos visitantes, quienes visitarán al vicepresidente Curtiss en su despacho del Senado, recibiendo más tarde la devolución de la visita en la embajada.

## Contra los Agentes de Prohibición

El personal no cumple su deber según Borah y debe cambiarse

### CONFERENCIO CON HOOVER

Planes para la unificación de vigilancia en la frontera

WASHINGTON Dic. 26. AP. Durante el almuerzo celebrado hoy en la Casa Blanca discutieron acerca de la prohibición el Presidente Hoover y el senador Borah, para quien el personal encargado de la aplicación de las leyes secas no cumple con su deber y merece ser sustituido totalmente.

Por otra parte, el subsecretario del Tesorero Mr. Mills divulgó hoy los planes que se han estudiado con el fin de unificar la vigilancia de la frontera y limitar el número de puertos canadienses de entrada, con el objeto de restringir el contrabando de licores. Dijo que el plan se someterá pronto al Congreso.

Las declaraciones de Borah contra el personal encargado de la prohibición han causado un gran revuelo. Ayer el Tesoro, por conducto de Comisionado de Prohibición Mr. Doran, contestó a las manifestaciones del presidente de la Comisión de Relaciones del Tesoro, diciendo que solo habían "logrado tener un efecto desconcertador en la opinión pública" y sobre la moral de los empleados del departamento. Al mismo tiempo el Director General de Justicia censuró al Congreso por no haber dotado al Gobierno de los medios necesarios para la rigurosa aplicaciones de las leyes prohibicionistas.

El ultimo de los senadores que ha tomado parte en la controversia es Sheppard, de Texas, que redactó la décimo octava enmienda, diciendo lo que sigue:

"Creo que el Presidente Hoover está haciendo todo lo que puede y si advierte que algo necesita ser corregido lo hará, pues cuenta para ello con la confianza y el apoyo del pueblo de los Estados Unidos."

STUTTGART, Alemania, dic. 26 (AP).—El doctor Hugo Eckener, comandante del dirigible Conde Zeppelin, declaró hoy en una entrevista que la falta de preparativos técnicos, imprescindibles, ha sido el motivo de que se haya suspendido el vuelo al Polo en la primavera próxima, con una comisión de hombres de ciencia.

## UN NUEVO DECANO DE DIPLOMATICOS

En Berlín acordaron designar como tal al nuevo Nuncio papal

### LO PIDIO EL GOBIERNO

El representante del Gobierno ruso se opuso a la designación

BERLIN, Dic. 26 (AP- Después de dos días de acaloradas discusiones en la Embajada francesa, el cuerpo diplomático de Berlín ha designado finalmente al nuevo Nuncio del Papa, que aún no ha sido nombrado, decano del mismo, en sustitución del Cardenal Pacelli.

El Embajador Margerie, de Francia, leyó un memorandum del Conde de Tattenbach, jefe del protocolo del ministerio de Estado alemán, expresando el deseo del Gobierno de que se escogiera como decano del cuerpo diplomático al representante de Su Santidad.

El Embajador Schurman declaró después que los treinta y seis jefes de las misiones extranjeras habían Nuncio. Su ejemplo fué seguido por Washington de que se eligiera al Nuncio. Suejemplo fué seguido por el Embajador japonés Nagaoka y por los representantes de las naciones hispano-americanas con excepción de Uruguay

El Encargado de Negocios de Rusia se opuso a la elección del Nuncio de Su Santidad y propuso la candidatura del Embajador soviético Kretinski, basándose en que ese el representante diplomático más antiguo en Berlín, donde se halla desde 1922.

El Encargado de Negocios ruso fué secundado por el Embajador turco, general Kemaleddin Sami Bajá.

De acuerdo con la convención de Viena de 1814, el Nuncio goza de una posición favorecida en el cuerpo diplomático de Berlín. Desde luego la elección del Embajador ruso resultaba imposible por la razón de que son varios los países que no han reconocido el Gobierno Soviet de Rusia.

## LA POLITICA DE BRIAND, APROBADA

Tardieu y Briand irán a la conferencia de reparaciones

### EL DIA 3 EN LA HAYA

"Es fácil conducir a las naciones a la locura bélica"

PARIS, Dic. 26. (AP) El primer ministro Tardieu y el ministro de Estado Briand irán al frente de la delegación francesa a la segunda conferencia de reparaciones de La Haya que se reunirá el próximo 3 de enero en la capital holandesa después de haber obtenido el completo apoyo del parlamento de Francia para su política de acercamiento a Alemania.

M. Briand, en un largo discurso que pronunció durante el debate sobre los presupuestos del departamento de Estado, defendió calurosamente su política basada en el estrechamiento de relaciones con Alemania, en la Cámara de los Diputados. Hizo grandes elogios de los resultados que habían dado las gestiones de paz de Locarno y Ginebra y pidió al Parlamento que decidiera inmediatamente si deseaba que continuara su labor. Agregó que si alguien podía hacer más en beneficio de Francia estaba dispuesto a dejarle la cartera.

Los diputados expresaron su aprobación a la política conciliadora de Briand, con una votación en la que obtuvo 303 votos a favor y 266 en contra.

«Es fácil conducir a las naciones a una locura bélica por medio de heroicos gritos de combate y resulta más difícil obligar a la nación a que escuche las palabras de paz», dijo M. Briand.

«La política de paz no provoca emociones. Pero a pesar de todos los ataques y del ridículo de que se me hace objeto permanezco en mi puesto predicando esa política. Si es necesario recorreré el país como un peregrino diciendo a mi pueblo que la paz es la mejor política.

## SENORITA:

Lea mañana las bases para el Concurso Nacional de Belleza, que va a efectuar el DIARIO DE LA MARINA en combinación con el gran periódico "A Noite", de Río de Janeiro, para enviar a dicha ciudad una señorita cubana que represente a nuestro país en el Concurso Internacional que ha de celebrarse allí el 7 de Septiembre próximo, patrocinado por el citado colega brasileño.

## LA CRISIS DEL TABACO EN CUBA

Los centros tabacaleros de New Y. y las noticias de la Habana

NUEVA YORK, Dic. 26. (AP).—Se han recibido con gran interés en los centros tabacaleros de Nueva York noticias de la Habana, informando que la industria del tabaco en Cuba está al borde de un completo estancamiento a causa de que las compras de los comerciantes de los Estados Unidos se han reducido a cantidades insignificantes. Debido a que dichas informaciones llegaron muy tarde en el día de hoy, no fué posible obtener declaraciones de autoridades en la materia, pero los comentarios en general dan la impresión de que, a juicio de los tabacaleros de Nueva York, existe algo de pesimismo en las noticias de la Habana.

## PARA BUSCAR AL PILOTO EIELSON

Rusia pide a los siberianos que cooperen a las pesquisas

MOSCU, Unión de las Repúblicas del Soviet, Dic. 26. (AP) Las autoridades de aviación del Soviet de Rusia han hecho un llamamiento a la población de la costa nordeste de la Siberia pidiéndole que se una a la búsqueda que acaba de iniciarse de los aviadores norteamericanos Carl Ellson y Earl Borland.

El Gobierno ofrece un premio de 2,000 rublos (cerca de mil dólares oro) a la persona que indique el paradero de los pilotos.

El ministerio de Estado del Soviet anunció esta mañana que el as de la aviación moscovita Shestakov irá al frente de una expedición compuesta de varios aeroplanos rusos.

## LOS TEMPORALES EN INGLATERRA

Diez tripulantes de un barco noruego han sido recogidos

LONDRES, Dic. 26 (AP) El temporal que ha estado castigando la parte europea del Atlántico durante todo el día de ayer, había amainado esta noche. Los buques que se habían refugiado en los puertos de la parte meridional de Inglaterra hasta Escocia, comienzan a zarpar para sus destinos. Se han recibido varios informes dando cuenta de los daños causados por la navegación, pero hasta ahora solo se sabe del naufragio del vapor noruego «Aplaug» con 24 tripulantes a bordo frente a Farallones, en la madrugada de ayer.

Diez tripulantes del vapor noruego «Junior» que se está hundiendo en el mar del Norte fueron recogidos por el pesquero «Embassy».

## UNA ESTACION, LA MAS SUNTUOSA

Lo será la de Milán cuando se termine su construcción

MILAN, Italia, diciembre 26. AP. La nueva estación ferroviaria que se construye en esta ciudad será la mejor y más suntuosa de Europa. Aunque la estación de Leipzig, en Sajonia, Alemania, será unos metros mayor, la milanesa ha de ser más majestuosa.

La estación tendrá capacidad para 24 trenes, ocho en la galería central, seis en cada una de las laterales y cuatro en otras dos más pequeñas.

El arco central tendrá una extensión de 234 pies y 114 de altura. Toda la estación será de 1.057 pies de largo. Se va a aplicar en sus techos unos procedimientos especiales para introducir la luz solar y expulsar el humo.

## SOBRE LA POLITICA NAVAL DEL GOBIERNO DE FRANCIA

PARIS, Dic. 26. (AP).—Una nota del Quay D'Orsay a las naciones interesadas dió esta noche a la publicidad el gobierno francés, anunciando que la política naval de Francia se basa en el convenio de la Liga de las Naciones.

La nota reconoce el valor del pacto Kellogg-Briand de los gobiernos británico y norteamericano, según una nota inglesa, tomaron como base para sus conversaciones, pero agrega que el pacto, aunque constituyendo un veradero progreso hacia el desarme, no se considera suficiente, en las presentes condiciones, para garantizar la seguridad de las naciones.

Sigue diciendo la nota que esta consideración fué lo que probablemente impidió al gobierno británico aceptar una sensible reducción en sus armamentos navales y lo que decidió también a los Estados Unidos a abandonar la rápida ejecución de su ultimo programa naval.

Ambos gobiernos, sigue la nota, de acuerdo en excluir todo conflicto entre sí, parecen obligados a considerar que sus armadas tienen por fin esencial la protección de sus comunicaciones. Esto, termina diciendo, no parece excluir la hipótesis de que intervengan en un conflicto nacido de la violación de solemnes compromisos.

## SUMARIO


| | Pág. |
|---|---|
| A.—A Través de la Vida | 15 |
| —Automóviles Circulados | 10 |
| —Ayuntamiento | 3 |
| C.—Cartel del Día | 8 |
| —Correo Aéreo | 15 |
| —Consejos Médicos | 10 |
| —Casos y Cosas | 2 |
| —Cárcel y Vivac | 19 |
| CH.—Choferes (Noticias) | 10 |
| D.—De Día en Día | 2 |
| —Defunciones | 15 |
| EDITORIAL | 16 |
| —Estado (Secretaría) | 13 |
| G.—Gobierno Provincial | 3 |
| —Gaceta | 26 |
| H.—Habaneras, 5, 7, 9 y | 11 |
| —Hacienda | 10 |
| J.—Juzgado de Guardia Diurna | 3 |
| —Juzgado de Guardia Nocturna | 26 |
| —Judicial | 12 |
| —Junta Central | 4 |
| O.—Obras Públicas | 5 |
| M.—Movimiento Político | 13 |
| —Matanceras | 2 |
| —Movimiento Marítimo | 26 |
| —Mercantil | 20 |
| P.—Puerto | 14 |
| —Para Ellos y Para Ellas | 6 |
| —Palacio | 13 |
| —Provincias (Inf. Telegráfica) | 13 |
| —Pasaportes y Ciudadanías | 2 |
| R.—Religiosa | 6 |
| —Radio y Electricidad | 12 |
| —Reclamados | 12 |
| S.—Sociedades Españolas | 19 |
| —Sanidad | 2 |
| —Secreta (Policía) | 14 |
| —Sociedades Cubanas | 19 |
| T.—Teatro | 8 |
| —Terminal | 12 |
| V.—Viboreñas | 4 |
| —Veteranos | 3 |


## RICHARD BYRD AGRADECIDO POR SU ASCENSO MILITAR

WASHINGTON, diciembre 26. AP. Esta noche se recibieron en Washington cuatro radiogramas procedentes del Antártico, y firmados por el contralmirante Richard E. Byrd, expresando la gratitud de este por su reciente ascenso, en virtud de ley del Congreso. Mr. Byrd era comandante y por esa ley pasó, dentro del escalafón de la Marina Norteamericana, a Capitán, Comodoro y Contralmirante.

De los cuatro mensajes uno era para el presidente de la Cámara, mister Longworth, otro para Mr. Britten, presidente de la comisión naval de la Cámara, otro para el senador Swanson, por Virginia, autor del proyecto concediendo el ascenso y otro para la Secretaría de Marina.

En los cuatro radiogramas Byrd se muestra agradecidísimo.

WASHINGTON, diciembre 26. AP. La Secretaría del Tesoro anunció hoy haber recibido doce millones 67 mil pesos del Gobierno de Francia, en pago de los plazos de la deuda de guerra, según el convenio Mellon-Berenger. Con esa suma se completa lo adeudado hasta el momento. La cantidad total a pagar es de 4.025 millones

PLAN DE OBSEQUIOS A LAS DAMAS GENER-DIARIO DE LA MARINA

AUTORIZADO POR EL GOBIERNO PROVINCIAL

REMITENTE:
NOMBRE _____
DIRECCION _____
PUEBLO _____
PROVINCIA _____
ACOMPAÑO _____ CUPONES Y _____ CAJETILLAS

CONTRASEÑA

PARA QUE ESTE CUPON SEA VALIDO, NO DEBEN RECORTARSE SUS DOS MARGENES BLANCOS.

M.E.C.D. 2016

# MATANCERAS

### NUPCIALES

Del más alto rango.

Así las bodas de esta noche, la ceremonia eternamente nueva y de eterno romántico interés.

Se desposan en esta fecha, a la hora de las nueve y en la casa Milanés ochenta, los simpáticos, y distinguidos y estimados jóvenes Arturo Casas Rodríguez y Margot Silveira Cartañá.

Con carácter de intimidad el acto.

Porque ni se han impreso invitaciones para él, y sólo se ha convidado a los más íntimos amigos de las familias de ambos contrayentes.

Se levantará el altar en que han de jurarse amor y felicidad, la señorita Silveira y el doctor Casas, en el bello salón de la casa de sus padres, los esposos tan distinguidos Silvio Silveira y Galvez y Carmita Cartañá.

A Rosendo Sandomingo se ha confiado el decorado floral.

Y a su buen gusto y su pericia ha de responder el éxito de éste.

Dada ya la nota de testigos y padrinos, se reserva la Crónica para la reseña que de bodas tan interesantes ha de hacer en las "Matanceras" de mañana.

Como tema preferencial en mi próxima correspondencia.

### SE POSPONE UNA FIESTA

La del treinta.

No será ya ese día la gran velada que para recabar fondos a favor del busto del doctor Antonio J. Font Cuesta, venía organizando la distinguida Profesora de Piano, Manuelita Díez de García.

Se celebrará en enero esa fiesta.

Para la que están ya ensayando números simpatiquísimos, de gran novedad y gran atracción.

Sépase así.

### EL DIA DE REYES

Cena y baile.

Organizándola están matrimonios muy simpáticos de Petro Betancourt, entre los que figuran mis amigos tan distinguidos, Lucrecia Herques y Luis Quesada.

Será esa fiesta en el Liceo.

Y tengo noticias del gran número de parejas que ya se han inscripto, esperándose que lleguen éstas al número de sesenta.

Van de Matanzas muchas de ellas.

Matrimonios y jóvenes y señoritas.

Comenzará la fiesta el día cinco en la noche, para esperar en pleno apogeo de ella, la llegada de los Reyes Magos.

Traerán regalos para los concurrentes.

### VIAJEROS

Un tema fijo en estos días.

Regresaron ayer a la Habana después de pasar aquí las Pascuas el doctor Alberto García y su bella esposa; el señor Andrés Ulmo, alto empleado de la Carretera Central en la Provincia Pinareña, y el joven matrimonio Mario Solomón y Greta Lewis.

Son huéspedes asimismo de la ciudad, la señora Juana Luna de Lelva y sus hijos Charo y Elio.

Y los esposos Alejandro Esquerre y Bertha Baracierto con la legión encantadora de sus hijas.

Otro simpático visitante es el doctor Oscar Pina y Hernández.

Y el Teniente Leandro González.

Y para asistir a las bodas Casas-Silveira llegan hoy los Cartañá, Lalo y Pedro Pablo; el Capitán José Luis Silveira; los esposos Francisco Ducassi y Bertha Casas; y el doctor Eduardo Sixto Lecuona.

Más viajeros a quienes saludar.

Pilar Penichet una de ellas, que en Villa Cristo, la hermosa residencia de sus hermanos los esposos Rojas, pasa unos días.

Sean todos bienvenidos.

### PETICION DE MANO

El primero de Enero.

Formalizados serán en esa fecha los amores de una gentil parejita que reside actualmente en Colón.

Es ella una señorita gentilísima, cuyo apellido tiene como primera letra la F; y es el galán, el representante en aquella Villa de una importante firma, popularísima en Cuba.

Despejaré la incógnita muy pronto, pero por hoy nada más diré aquí.

### DIVERSOS PARTIES

Para a fiesta del Liceo.

Han comenzado ya a separarse las mesas para la cena del treinta y uno en el Liceo, siendo de los primeros en apartar la suya, el Presidente del Club, doctor Estorino.

De treinta personas esa mesa.

Tiene también a suya el doctor Arturo Castro y Conchita Fariñas, para doce personas, y para cinco parejas, la de Rafael Betancourt y Mestre.

Otras muchas están acabando de organizarse, de las que hablaré en próximas correspondencias.

Costará el cubierto, por persona, tres pesos; y al Mayordomo de la Casa, Toribio Carreño, pueden dirigirse los que aún no lo hayan hecho.

Divertidísima prométesenos esa noche de San Silvestre en el Liceo.

### LA ULTIMA NOTA

Para una bienvenida a Mercedita Moreno Boscowitz, que abandonando las aulas del Sagrado Corazón, ha venido a pasar con sus padres estos días de Navidad.

Llegó ayer la encantadora jeune fille.

Para la que hoy son todos los halagos, todos los mimos en aquella casa.

Well come, lindísima.

**Manolo JARQUIN.**

# CONFERENCIA DEL DOCTOR ARGUELLO

## Esta tarde disertará sobre 'libertad, igualdad, fraternidad'

Lo desapacible del tiempo reinante el pasado viernes, fué causa de que se suspendiese la conferencia que, a las cinco y media de la tarde de dicho día, debió pronunciar el doctor Santiago Argüello en el centro cultural «José Martí», sito en Jovellar número 8.

Y conjuntamente con la decisión de suspender el acto, acordó la Directiva del aludido centro cultural, que el tema ya anunciado para aquella prédica fuese el que habría de glosar en la fiesta cultural del siguiente viernes el mencionado disertante.

Sépase, pues, que la conferencia suspendida tendrá efecto esta tarde en el indicado local, a la propia hora y con el mismo tema de la que fué preciso suspender.

El tema en cuestión como no ignoran nuestros lectores, es el del lema de la Revolución Francesa: «Libertad, Igualdad, Fraternidad».

FLY-TOX
MATA TODOS
Los Insectos Caseros
Fácil de Usar

ALMANAQUES
De la Compañía de Seguros
"EL IRIS"

Participo a los señores asociados a esta Compañía, que pueden pasar por las oficinas, Empedrado número 34, en horas y días hábiles, a recoger el ALMANAQUE del próximo año 1930 previa presentación del recibo correspondiente, antes del día 10 del mes de Enero.

Habana, Diciembre 20 de 1929.

El Secretario,
Eligio Villavicencio.

El vigilante 520, acusó a Francisco Suárez Durán, vecino de Peñalver 36, de haberlo amenazado con un revólver y haberle faltado al respeto, al tratar de incursarlo en multa en Infanta y Neptuno, por donde conducía el auto 6512.

300
BUJIAS
LUMINICAS
LA LUZ
CLARA
COMO LA
LUZ DEL DIA
LAMPARAS
y FAROLES
DIAMOND

CONSUMEN GASOLINA. PRODUCEN MAS LUZ QUE 20 LAMPARAS DE MECHA CORRIENTE. SE ENCIENDEN CON UN FOSFORO. CARECEN DE PIEZAS COMPLICADAS. LOS FAROLES ESTAN DISEÑADOS A PRUEBA DE TORMENTAS. LAS LAMPARAS SE FABRICAN EN SEIS TIPOS DE ACUERDO CON LAS NECESIDADES DE CADA HOGAR.

Representante para Cuba:
FELIPE MORETON, S. en C.
FERRETERIA Y LOCERIA
VILLEGAS 89.
Telf. A-7963.
Habana.

Sub - Agentes.
Se solicitan comerciantes en el Interior.

Se envían catálogos y precios a solicitud.

# UNA CARTA DEL SR. E. J. VARONA

## Se refiere a dos párrafos de un viejo artículo suyo

Sr. Dr. José I. Rivero, Director del DIARIO DE LA MARINA.

Muy distinguido señor mío:

Ruego a usted, y se lo agradeceré, que se sirva insertar en el DIARIO estas líneas:

"Excelsior-El País", ha tenido a bien reimprimir dos parrafitos de un viejo artículo mío. Un amigo curioso me pregunta por teléfono cuándo lo escribí. Y por si hay otros curiosos contesto, que lo publiqué en "El Fígaro", con fecha de 24 de Octubre de 1906, cuando el proconsulado de Mr. Taft. **Dii omen avertant.**

Su más atento servidor,

**Enrique José Varona.**

# PEREGRINACION DE PATRIOTAS

## Los Hijos de Veteranos irán ante la tumba del Gral. Aguirre

La Comisión de Actos Patrióticos del Consejo Nacional de Hijos de Veteranos de la Independencia, que preside el doctor Francisco Carrillo Ruiz, organiza el próximo día 29 a las cuatro de la tarde, una peregrinación patriótica en el Cementerio de Colón, con motivo de cumplirse un año más del fallecimiento del Mayor General José María Aguirre y Valdés, con el fin de rendir un piadoso recuerdo a su memoria.

En el homenaje que se efectuará con motivo de cumplirse el trigésimo tercer aniversario de su sentida muerte, hará el panegírico del esclarecido patriota el doctor Santiago Rey, Jr., por acuerdo de la referida Comisión que preside el doctor Carlos Rodríguez Viada, y cuyo acto se desenvolverá conjuntamente con la institución Columna de Defensa Nacional.

El doctor Rodríguez Viada, en nombre de la Comisión, invita a todos los ciudadanos para cumplimentar este sagrado deber.

# CASOS Y COSAS

### ¡ALBRICIAS!

Voy a dar a mis lectores
una noticia agradable,
de la que yo, por lo visto,
nada más pude enterarme,
por una de esas dichosas
y extrañas casualidades
que de buenas a primeras
en la vida suelen darse.
Nada han dicho los periódicos
—ni aun los más importantes—,
a pesar de que me consta
que hace días que la saben,
y a pesar de que se trata
de algo que habrá de agradarles
a todos los habaneros,
y a los **chauffeurs** más que a nadie.
Así suelen ser las cosas
en este país. Nos hacen
saber aquellas noticias
tontas e insustanciales
y en cambio se nos ocultan
las que son más importantes.
Esta que hoy a mis lectores
ahora mismo voy a darles
ya merecía saberse
desde hace tiempo. Las calles
desde mañana temprano
empezarán a arreglarse
y dentro de cuatro meses
no quedará un solo bache.

**Sergio ACEBAL.**

# EL EMBAJADOR AMERICANO VISITO AYER VARIOS CENTROS BENEFICOS

## En compañía del Secretario de Sanidad visitó La Esperanza, San Lázaro y Mazorra. Felicitación. Noticias de Sanidad

**El embajador americano visitó 2-36**

Mr. Harry N. Guggenheim, Embajador de los Estados Unidos de Norte América en Cuba, en compañía del doctor Francisco María Fernández, Secretario de Sanidad y Beneficencia, visitó ayer por la tarde el Sanatorio Antituberculoso La Esperanza; el Asilo Nacional de Dementes de Mazorra, el Instituto Nacional del Cáncer, enclavado en terrenos del Hospital Nacional «Calixto García» y el Hospital de Leprosos de «San Lázaro».

No obstante la reserva de esta visita a los centros benéficos del Estado, sabemos que el Embajador Americano tuvo frases encomiásticas para los mismos por su dirección y administración.

### DELEGADO URUGUAYO A CONGRESOS MEDICOS

Según noticias recibidas en la Secretaría de Sanidad el Gobierno de la República Oriental del Uruguay ha designado al Presidente de la Liga Anticancerosa y miembro del Consejo Nacional de Higiene doctor Miguel Becerro Bengoa, para que asista al VII Congreso Médico Latino-Americano que se celebrará en el mes de enero en Ciudad de México y al Segundo Congreso de la Asociación Médica Panamericana que tendrá lugar en Ciudad Panamá, República de Panamá.

El doctor Bengoa pasará por la Habana en los primeros días de enero de tránsito para México. La última vez que estuvo en Cuba fué en 1922, representando a su nación en el VI Congreso Médico Latino-Americano celebrado en la Habana.

### FELICITACION

El doctor Fernández, Secretario de Sanidad, recibió ayer un mensaje de felicitación del doctor E. H. L. Corvin, Secretario de la Asociación Internacional de Hospitales, en el que le felicita por haber quedado constituida la Asociación Nacional de Hospitales de Cuba.

### CONFERENCIA POR RADIO

Desde la Estación Radiotrasmisora «C. M. C.», el doctor Yarini, del Servicio de Higiene Dental de Sanidad, pronunciará hoy, a las 11 de la mañana, una conferencia sobre «Enfermedades de las Encías».

### EXPEDIENTES DE CLAUSURA

Por disposición del señor Secretario de Sanidad la Dirección del Ramo ha ordenado se inicie el correspondiente expediente de clausura contra los cementerios de Marianao, San Antonio de las Vegas y Canel, por encontrarse en pésimas condiciones sanitarias.

### MULTA DE $20.00

El Jefe Local de Sanidad de Remedios ha sido notificado por la Dirección del Ramo imponga una multa de veinte pesos a la administración del acueducto local por infracción sanitaria.

### LOS ANALISIS DE LA LECHE

La Dirección de Sanidad ha llamado la atención al Jefe Local de Cifuentes para que prohiba en lo sucesivo que el escribiente de dicha jefatura sea el que analice las muestras de leche de vaca.

### MOSQUITOS

La Dirección de Sanidad ha llamado la atención al Jefe Local de San Antonio de los Baños sobre la gran cantidad de mosquitos que existen en aquel término.

### EL MATERIAL DE RIEGO

También la Dirección de Sanidad ha llamado la atención al Jefe Local de Guamacaro para que haga uso del material rodante para el riego de las calles pues según noticias que tiene las mismas no se riegan nunca.

### INFRACCIONES SANITARIAS

Se ha abierto una investigación sobre lo que haya de cierto en las denuncias formuladas por Carlos Rodríguez, de Placetas, y Luis Rodríguez, de Santiago de Cuba, sobre infracciones sanitarias que se vienen cometiendo en dichos términos.

El vigilante 1715, acusó a José Maceda Cural, chofer del auto 39212, porque en Gallano y Dragones, le faltó al respeto, al incursarlo en multa.

# LA TEMPORADA DE OPERA EN ROMA

## Inaugurada ayer en el Real con "El matrimonio secreto"

ROMA, Dic. 26. (AP) Hoy se inauguró la temporada de Opera en el Teatro Real con la representación de «El Matrimonio Secreto» de Cimarosa, bajo la batuta de Gabriele Santini. El programa para los meses próximos es muy amplio, incluyendo su repertorio «Guillermo Tell», «Falstaff», «Las Walkyrias», «Mefistófeles», «Isabeau» y «Turandot».

Los artistas que figuran en el elenco son Lauri-Volpi, Tito Schipa, Fertile, Lázaro, Zanelli, Merli, Barnarioli; Franci; Gherardini; Montesanto; Stabile; Viviani; Rossi; Morelli; Pasero y Vaghi. Entre las primas donnas están Claudia Muzio; Arangi; Lombardi; Affgren; Saraceni; Gogelli; Laura Pasini; Zamboni y Pacetti.

FLY-TOX El Mejor Insecticida del Mundo

ECONOMIA

UN juego nuevo de Bujías Champion reporta fuerza nueva y economía en el automovilismo. ¶. Las Champion aseguran un máximo de rendimiento con un mínimo de gasto pues las Champion pronto ahorran su precio en gasolina y aceite. ¶. Existe un modelo de Champion para cada tipo de motor que le asegura una chispa de gran potencia bajo cualesquiera condiciones. Las Champion son preferidas por la mayoría de todos los automovilistas del mundo.

*Representante de la fábrica:*
C. H. MacKay
Avenida 7, entre 34 y 36, Miramar
Habana

CHAMPION
*Confiables para todo motor*
Toledo, Ohio, E. U. A.

# LOS PASAPORTES Y CIUDADANIAS

## Relación de los solicitados en la secretaría de Estado

### PASAPORTES

Nicolás Jorge, Bernardino Melgagares, Angelica Núñez, Ricardo Gómez, Rafael Gómez, José Cárdenas, Elda García, Juan José González.

### CARTAS DE CIUDADANIA

Juan López, Joaquín Pelaez, Oreste Duarte, Alfredo Padró, Mateo Fuster, Ramón Fuster, Pedro Zulueta, José García, Jesús Alvarez, Angelino Rodríguez y Aznif Carabedian.

### CON UN CABO DE LA AMARRA

Un cabo del amarre de la chalana de la basura al soltarse, le dió un fuerte golpe en la región humeral derecha a Antonio Salcedo López, de Comerueios 44, en Casa Blanca. El vigilante de la Policía del Puerto número 42, le condujo al Centro de Socorros.

# UNA REUNION DE LOS COLUMNISTAS

## Varios acuerdos de carácter patriótico fueron tomados

En la última sesión efectuada por esta patriótica institución, bajo la presidencia del señor A. Navarrete de Córdoba, actuando de secretarios los señores Camaño de Cárdenas y Mario R. Bomballier, se tomaron los siguientes acuerdos:

Asistir a los actos patrióticos del 26 en La Hata (Guanabacoa); el 28 al Cementerio de Colón en homenaje ante la tumba del eminente cubano José de Armas y Cárdenas y el 29 al mismo Cementerio, homenaje de la Institución Nacional de Patriotas y los Hijos de Veteranos, ante la tumba del patriota mayor general José María Aguirre.

Reunirse los Columnistas el primero de enero próximo en Chacón 31, domicilio del secretario Camaño, a las dos de la tarde, para concurrir a saludar al Honorable señor Presidente de la República.

Aceptar como Columnista al joven Roque González Blanco.

Efectuar el 9 de enero el homenaje de esta Institución al ilustre patriota Gonzalo de Quesada, a las 4 de la tarde, en el Parque del Vedado que lleva su nombre, en vez de efectuarlo ante su tumba.

Dirigirse al coronel Carlos Machado, presidente del Comité de Propaganda del Monumento al Soldado Invasor, haciéndole saber que esta Institución llevará a cabo un acto de propaganda en pro de tan noblísima idea de la prestigiosa Asociación de la Prensa de Cuba.

Nombrar Socia de Mérito a la patriota Leopoldina del Castillo y Sánchez.

Todos los asambleístas se pusieron en pie unos minutos por el fallecimiento del artista cubano Francisco Morales.

Navarrete, Camaño, Nodarse de Armas, Valdés y el general Lara Miret usaron de la palabra en tonos altamente patrióticos y saludando a todos los Columnistas con motivo de Pascuas y Año Nuevo; haciéndose fervientes votos por todos los asambleistas por el bien de Cuba y por que continúe imperando la unión entre los cubanos.

# UNA SERENATA AL DR. CASTELLANOS

## Se la ofrecerá la Delegación Ferroviaria No. 2, el día 31

Con motivo de ser el día 31 del presente, víspera del cumpleaños y onomástico del doctor Manuel Castellanos Mena, Asesor Legal de la Hermandad Ferroviaria de Cuba, Delegación Dos, los ferroviarios organizan una serenata que le ofrecerán en mérito a su constante dedicación a los problemas de la clase trabajadora, y a sus múltiples servicios a los ferroviarios, como justo homenaje a su labor.

La Delegación Dos ha lanzado un manifiesto invitando a todos los trabajadores y a los ferroviarios, para que concurran el día 31 a las 8 y media de la noche, a la calle 23 y Avenida de los Presidentes, en el Vedado, para de allí partir hasta el domicilio del Representante doctor Castellanos.

### JUNTA DIRECTIVA

Para mañana sábado, a las 8 y 30 pasado meridiano, se ha convocado a la Directiva de la Delegación Dos, con el fin de celebrar la Junta Reglamentaria correspondiente al presente mes, la cual no pudo verificarse el día 10 por no haber asistido número suficiente de Delegados que integraran el quorum.

### REUNIONES DE COMITES DE AJUSTE

Están señaladas para efectuarse el día 30 las Juntas 103, del Comité de Ajuste de Tráfico, y la 48 del Comité de Ajuste de Recorrido de Tracción, en las Oficinas de Tráfico y del señor Ingeniero Jefe Mecánico a las 10 de la mañana del citado día.

En el Hospital de Emergencias fué asistido de contusión y esguince de la articulación tibio tarciana izquierda, siendo su estado de carácter menos grave, José Leso, natural de Siria y vecino de Peñalver 26. Sufrió esas lesiones en San Lázaro y Oquendo, al caerse del ómnibus 70, de la empresa La Especial, que pretendió montar en marcha.

# DE DIA EN DIA

"El pueblo de Sama de Langreo, Asturias, se ve compelido desde hace más de un mes, por consecuencia de una epidemia tífica, a beber sidra en vez de agua, pues las fuentes públicas, a causa de estar contaminadas, han sido objeto de clausura".

Suponemos cual debe ser el título conque los periódicos americanos habrán publicado esa noticia:

"Existen indicios de que el legendario país de Jauja, se llama hoy Sama de Langreo".

El Embajador francés en Moscú, M. Herbette, en representación de Rumanía, acudió al despacho del Vicecomisario de Estado Soviet, para presentarle a este la nota rumana en que esta nación se adhirió al recordatorio hecho a Rusia, por los Estados Unidos y otras naciones, con motivo de la cuestión rusochina.

Y Litvinov, el Vicecomisario, cogió la nota, la estrujó y la arrojó al suelo, todo ello delante de las diplomáticas narices del Embajador.

La indignación de M. Herbette, es fácil suponerla. Mas él la disimuló, cual correspondía a su cargo, y recogiendo el papel del suelo volvió a colocarlo sobre la mesa.

Resultó ¿verdad lector?, una escena fuerte.

Francia, sin embargo, no le da importancia a lo ocurrido, fundándose en que M. Herbette, actuaba, en esos momentos no como Embajador francés, sino como mediador entre Rumanía y Rusia.

Ello no empece, para que el Embajador le dé una importancia grande al hecho.

Le da tanta, que así como en Francia se habla "del incidente Litvinov", él, refiriéndose al mismo asunto habla "del indecente Litvinov".

El vanguardismo se está arrepintiendo.

**Ramón,** (un poco más conocido por Gómez de la Serna), en reciente entrevista para el "Nuevo Mundo", de Madrid, se descolgó con esta declaración que ha debido saberle a la vanguardia, a ladrillo caído de un quinto piso:

"Ya yo no soy vanguardista. He renunciado a ese bello nombre que se ha vuelto insultante... Yo soy porvenirista".

Veremos ahora lo que tarda en convertirse en otro insulto, la palabra porvenirista.

Tres niñas se llevaron los primeros premios en el Concurso de Homicultura de la Habana.

Todas las cosas nuestras resultan así, de un final sin lógica.

Verán ustedes que cualquier día se organiza un Concurso de Femicultura.

Y salen premiados tres varones.

# CONFERENCIA EN EL LYCEUM ESTA TARDE

Hoy, a las cinco y treinta de la tarde, se celebrará en los salones del Lyceum en Calzada 81, Vedado una disertación a cargo de la doctora Estela Agramonte, sobre "El valor Psicológico del juguete".

Dado lo interesante del tema y la alta calidad intelectual de la disertante, es seguro que no se cabrá en los salones de esa simpática institución femenina.

Una de nuestras redactoras, asistirá a tan brillante fiesta del espíritu y mañana ofreceremos la reseña de la misma.

# LA RECAUDACION DE LOS UNIDOS

## Este año, comparado con 1928 recaudaron de menos $210.489

Detalles de los productos brutos estimados en la recaudación durante la semana pasada, correspondientes a la Empresa de los Ferrocarriles Unidos de la Habana y Almacenes de Regla Limitada:

| | |
|---|---|
| Semana terminada el 21 de Dic. de 1929. . . | $ 245.577.69 |
| En igual período del año de 1928. . . . . | 307.686.46 |
| Diferencia de menos este año. . . . . | $ 62.108.77 |
| Total desde el 1o. de Julio. . . . . | $5.987.443.97 |
| En igual período del año 1928. . . . . | 6.197.933.19 |
| Diferencia de menos este año. . . . . | $ 210.489.22 |

Claro Lugo Lugo, chofer del auto 37794, denunció que al transitar por la carretera de Bejucal y evitar el choque con otra máquina que venía en dirección contraria, dió un corte y tropezó con un árbol, sufriendo el auto averías por valor de 80 pesos.

En Zanja y Manrique, chocaron los automóviles 38799 y 22309, que conducían Pedro Justo Pérez y Andrés Avelino Ferrer, respectivamente. Los dos vehículos se produjeron daños de poca consideración.

FLY-TOX
MATA LAS MOSCAS
*Fragante—No Venenoso*

*ALMORRANAS*
Por rebeldes que sean se curan pronto con el uso de los
SUPOSITORIOS FLAMEL
—17 años de éxitos en Cuba—
*HEMORROIDES*

COMADRONA
VICENTA ALVAREZ
CON GABINETE OBSTETRICO
ANIMAS 93, ALTOS
TELEFONO A-9608

*Marcas y Patentes*
Ricardo Moré
(Ingeniero Industrial)
EX-JEFE DE LOS NEGOCIADOS DE MARCAS Y PATENTES
APARTADO DE CORREOS 796
BARATILLO, 7 TELEFONO A-6439
Se hacen traducciones técnicas y legales del inglés al español

Farmacia y
DROGUERIA TAQUECHEL
Pi y Margall (Obispo) 27
DE TURNO LOS VIERNES
Servicio-Calidad-Precio

HEMORROIDES
SIEMPRE
ALIVIADAS
Y LA MAYOR PARTE DE LAS VECES
CURADAS
CON LA
POMADA MIDY
Representantes para Cuba: Apartado 137, — Habana.

SANGRE RICA
llena de vigor y vitalidad se adquiere con alimentos sanos. La Emulsión de Scott ayuda también porque es alimento concentrado repleto de vitaminas.
Pruébela para dominar la debilidad.
EMULSIÓN de SCOTT

Esperanza Fierros
PARTOS
Midwife. Levatrice.
Teléfono A-8937.
Edificio "Gener-Font"
San Rafael y Rayo.

DR. P. M. SOUZA
Garganta, Nariz y Oídos.
Hospitales de New York, Viena, Budapest, Habana.
San Lázaro 226, de 2 a 4.

DR. PULGARON
Manzana de Gómez 465
Teléfono A-1862.
PRIMERA Y SEGUNDA ENSEÑANZA. ENSEÑANZA SUPERIOR Y LATIN.
Visitas y Avisos: de 6 a 7.

Dr. Gonzalo Pedroso
CIRUJANO DEL HOSPITAL MUNICIPAL DE EMERGENCIAS
Especialista en vías Urinarias y Enfermedades Venéneas, Cistoscopia y cateterismo de los uréteres. Cirugía de Vías Urinarias. Consultas de 10 a 12 y de 3 a 6 p. m. en la calle Avenida de la República 254.

LA MAYOR
32 EDIFICIOS
600 EMPLEADOS
SARRÁ
DROGUERIA
ABIERTA TODOS LOS DIAS
TODA LA NOCHE LOS MARTES

De Turno HOY
FARMACIA
MANHATTAN
BELASCOAIN 1
Teléfonos : U-6722 y U-7048
MENSAJEROS

## FARMACIAS DE TURNO

VIERNES

| Dirección | Teléfono |
|---|---|
| **HABANA** | |
| Lamparilla y Villegas . . | M-5715 |
| B. Masó y Peñalver . . . | M-5450 |
| Zenea 145 .. .. .. .. .. | U-7015 |
| Gral. M. Suárez y Oquendo . | U-3936 |
| Gral. Aguirre y R. Cabrera | M-5422 |
| Padre Varela 1 .. .. .. .. | U-7048 |
| Ave. de Menocal 121 .. .. | U-7074 |
| R. Mª de Labra y Esperanza | M-5211 |
| Pi y Margall 27 .. .. .. .. | M-4700 |
| Ave. República y F. Andrade | U-6774 |
| Gral. Q. Banderas y Corrales | M-4666 |
| Padre Varela 645 .. .. .. | M-5427 |
| Estrada Palma 95 .. .. .. | M-4092 |
| Merced 42 .. .. .. .. .. | M-4370 |
| Luz y San Ignacio .. .. . | M-6015 |
| Finlay y Soledad .. .. .. | U-8729 |
| Príncipe núm. 19 .. .. .. | U-7040 |
| Fernandina 77 .. .. .. .. | M-5365 |
| Vicente Aguilera 67 y 67 .. | M-1736 |
| **VEDADO** | |
| Calle 17 entre F y G .. .. | F-6222 |
| Calle 2 entre 35 y 37 .. .. | F-6002 |
| Calle M y 13 .. .. .. .. | F-6213 |
| Ave. de Wilson 109 .. .. | F-6200 |
| **VIBORA** | |
| 10 de Octubre 614 .. .. .. | I-7442 |
| Milagros y San Anastasio . | X-2361 |
| Estrada Palma 59 .. .. .. | I-7591 |
| 10 de Octubre 443 .. .. .. | I-7481 |
| Concepción 18 .. .. .. .. | I-7678 |
| **JESUS DEL MONTE Y SANTOS SUAREZ** | |
| Stos. Suárez y Serrano . . | I-7609 |
| 10 de Octubre 218 .. .. .. | X-3005 |
| **LUYANO** | |
| M. Fernández de Castro 113 | I-7713 |
| M. Fernández de Castro 43 | X-2348 |
| **CERRO** | |
| Salvador y Bellavista . . . | I-7618 |
| Calzada del Cerro 440 . . | M-4230 |

NOTA.—Este grupo deberá prestar el servicio público todo el día y la noche de los Domingos siguientes: Febrero 10; Marzo 24; Mayo 5; Junio 16; Julio 28; Septiembre 8; Octubre 20; y Diciembre 1º.

EXCEMICIDA
MADAME SENTOURE
Maravillosa pomada francesa infalible para eczemas, herpes, psoriasis, ácido úrico, etc. Poderoso específico para llagas, úlceras crónicas. ¡Cubas asombrosas! Venta: Sarrá, Johnson, Taquechel. Depósito: Máximo Gómez 412. Dr. Morist.

KOKOFAT
MANTECA VEGETAL
Su salud es su mejor fortuna. Consérvela cocinando sus alimentos con la Manteca Vegetal KOKOFAT. Así también ayudará a fomentar la mayor prosperidad de la Industria Nacional.

M.E.C.D. 2016

Si padece V. catarro crónico y la tos le molesta de madrugada, debe V. descongestionar sus pulmones con la emanación de Radio que contiene el

FIMOL BUSTO

LOS BARROS

desaparecen mágicamente con el nuevo remedio llamado Upsikin, en forma de pastilla inocua y fácil de tomar. Elimina todas las impurezas de la sangre tan rápidamente que los barros suele desaparecer en 24 horas. Upsikin puede obtenerse en las principales boticas.

SARNA
Rasquiña
Cúrase en 10 minutos con
SULFURETO CABALLERO
En Habana, Droguería Sarrá y Farmacias de la Isla

PAA

Servicio más Rápido a las Ciudades Septentrionales

Viaje Vd. más rápidamente y de la manera más cómoda a Nueva York, Chicago, Boston y otras ciudades del norte. Siete buques aéreos de la Pan American salen todos los días de la Habana a Miami, en combinación directa con trenes de gran velocidad.

Itinerarios de salidas a todos los puntos de las Antillas, Centro-América y Panamá, se arreglan con gran frecuencia. Estas naves aéreas también llevan correo, lo que implica una correspondencia mucho más rápida entre 21 países del Hemisferio Occidental.

Nuevos precios módicos hacen este viaje especialmente atractivo.

DA LA HABANA:

| | |
|---|---|
| Nassau Air Ltd. | 7:00 a. m. |
| Chicago-St. Louis Air Ltd. | 7:00 a. m. |
| Expreso de Broadway | 7:00 a. m. |
| Panama Air Ltd. (a Panamá) | 10:45 a. m.* |
| West Indies Air Ltd. (a las Antillas) | 11:00 a. m.† |
| Miami Air Ltd. | 2:00 p. m. |
| West Indies Air Ltd. | 2:30 p. m.* |
| United States Air Ltd. | 2:30 p. m.‡ |
| Mid-Western Expreso | 2.45 p. m. |
| New York Expreso | 3:00 p. m. |
| Boston Especial | 3:15 p. m. |

(*) Martes, Jueves, Sábados
(†) Todos los días menos Domingos
(‡) Lunes, Jueves, Sábados

El año pasado 14,000 pasajeros gozaron de este servicio. Nos complace invitar a Vd. al Campo Aéreo de la Pan American a presenciar la llegada y salida de nuestras naves. Se sirve té y cocktels todas las tardes.

*Para información detallada, compra de boletos y reservas, sírvase acercarse a las agencias de viajes o a la*

PAN AMERICAN AIRWAYS, Inc.
Prado 13

# EL SEÑOR JOSE IZQUIERDO HIZO ENTREGA AYER DE LA ALCALDIA DE LA HABANA AL ALCALDE PROPIETARIO

## LA SECRETARIA DE GOBERNACION SE HA DIRIGIDO AL ALCALDE Y LE ENVIA INSTRUCCIONES PARA LA CONFECCION DEL PRESUPUESTO MUNICIPAL

### LAS INFORMACIONES DE AYER EN LAS VARIAS OFICINAS DEL MUNICIPIO

### COMERCIANTES MULTADOS POR INFRACCION DEL REGLAMENTO DE PESAS Y MEDIDAS.—LA PELICULA TITULADA "SOMBRAS HABANERAS", SUPRIMIDA

En la mañana de ayer tomó posesión de la Alcaldía el Dr. Miguel Mariano Gómez, desuués de haber realizado un viaje por distintas ciudades de los Estados Unidos.

El Alcalde interino Sr. José Izquierdo hizo entrega de la Alcaldía, encontrándose presentes en el acto todos los jefes de Departamentos del Municipio, informando el Sr. Izquierdo al Dr. Gómez, que se encontraba satisfecho de la cooperación prestada por todos los funcionarios de la Administración Municipal durante su interinatura.

**Formación de presupuesto.**

La Secretaría de Gobernación ha remitido a la Alcaldía, circular con instrucciones para la formación del próximo presupuesto ordinario, la cual debe ser trasladada a la Cámara Municipal.

**Escrito de réplica.**

El Sr. Luciano Torres ha dirigido al Alcalde, replicando el informe rendido por el Juez Instructor del expediente que se le siguió, a virtud del cual fué declarado cesante como Jefe de Negociado del Departamento de Contaduría.

**"Sombras habaneras" suprimida.**

El inspector de espectáculos, señor Julio Rodríguez Lamult, ha elevado al Jefe del Departamento Municipal de Gobernación e interino del Negociado de Espectáculos, un informa en relación con la cinta cinematográfica estrenada en el teatro Fausto titulada "Sombras habaneras".

Dice en su informe el Sr. Rodríguez Lamult, que las escenas de la mencionada película, en su mayor parte son ridículas, mal caracterizados los personajes, sin que se trate de ningún asunto cubano y mucho menos habanero, lo cual produjo protestas y explosiones de risa entre el público que concurrió a presenciarla.

En vista de este informe, la jefatura de Espectáculos ha dado cuenta al Alcalde proponiendo la suspensión de la película "Sombras habaneras".

El Alcalde impartió su aprobación al informe aludido, dando por terminadas las proyecciones de la referida cinta cinematográfica.

**Erario municipal.**

Recaudación obtenida en la Tesorería Municipal el día 24 de este mes: Por Ejercicio Corriente, $10,443 62. Por Resultas, $684.95. Y para el Consejo Provincial, $2,592.97.

La existencia en Caja por todos conceptos es de $966,530.18, dividido por conceptos en esta forma:

Para el Fondo de Pensiones a Veteranos y de Contingente Sanitario, $20,130.78; de Ejercicio Corriente, $75,818.84; de Resultas, $80,914.71; del Consejo Provincial, $46,844.76; del Presup. Extraordinario, $164,399.37; y por Depósitos de todas clases, $578,421.72.

**Infracción del R. de P. y M.**

Por infracción del Reglamento de Pesas y Medidas, fueron multados por el Alcalde, los siguientes señores: C. Pando, bodega de Neptuno 209, en $6.40; Manuel García, bodega de Salud 189, en $6.40; y Guillermo Weh, frutería de 25 y H, Vedado, en $6.40.

En $12.00, fueron multados Manuel Yi, frutería de Neptuno 221, y Manuel Ríos, bodega de San José y Oquendo.

También fué multado en $13.20 Tomé y Cía., ferretería de Neptuno 229.

**Contribuyentes.**

Distintos Jueces de Instrucción de esta capital interesan de la Alcaldía se les informe si son contribuyentes al Municipio, los señores Luis Crisked y Onofre Rulan.

**Ropas encontradas.**

Remitió ayer a la Alcaldía la séptima estación de policía, una maleta conteniendo ropas de caballero y de señora, la cual fué encontrada en el interior del automóvil número 38110.

**Giro postal.**

La Jefatura de Policía remitió a la Administración Municipal un giro postal a la orden de Antonio M. Pérez, por valor de $5.00, fechado en Alacranes, provincia de Matanzas, y el cual fué hallado en la esquina de O'Reilly y Aguiar.

**Sin licencia.**

Denuncia a la Alcaldía la Primera Estación de Policía, que en la calle de Obispo número 27, funciona un establecimiento de venta de libros sin licencia municipal.

**Entrega de escritura.**

Ha solicitado de la Alcaldía de la Habana, el Alcalde Municipal de Colón, que notifique a la Compañía Azucarera Central Ferrar, con oficinas en la calle Línea número 6, en el Vedado, que el día 3 del próximo mes de enero a las tres de la tarde y en el bufete del Notario de Aquella ciudad, Dr. Oscar Hernández, calle de Martí 16, debe hacer entrega de la escritura de adjudicación de la finca Lamadrid situada en el barrio de Palmillas y la cual fué rematada en subasta pública.

**Copia de póliza de fianza.**

Por la Secretaría de Hacienda se solicita de la Alcaldía copia de la póliza de fianza que tenga prestada el Tesorero de este Municipio a fin de comprobar si la misma garantiza o no las responsabilidades por las recaudaciones que se obtengan para el Fondo Especial de Obras Públicas.

**Barrio rural.**

El Sr. Manuel Rodríguez, dueño de la carnicería situada en Yumurí sin número, barrio de Arroyo Naranjo, interesa del Alcalde se daten los recibos de contribución expedidos a su favor por la industria que ejerce, toda vez que se trata de barrio rural.

**Bajas pedidas.**

Han solicitado causar baja en el Registro de Contribuyentes los señores Juan Veliz Herrera, con barbería establecida en M. Rodríguez y General Lee; y García Sixto y Cía., en la calle de Aguila 131, taller de confecciones.

**Contra una academia de bailes.**

El Gobierno Provincial, envió ayer una comunicación a la Alcaldía, transcribiendo la denuncia formulada ante aquel Centro por el Sr. Ricardo Esquivel, Presidente de la Sociedad "Sport Habanero", domiciliada en Galiano y Zanja, la que se encuentra suspendida en su funcionamiento por resolución del propio Gobierno Provincial, oponiéndose el citado Esquivel, que en el mismo local esté ofreciendo bailes diarios la Sociedad denominada "Club Occidente".

**Si pueden vender cámaras para automóviles.**

La Secretaría de Agricultura solicita del Alcalde se le informe si los señores Alberto González y Ca. que tienen licencia comercial para fábrica de capas de agua, pueden al amparo de dicha licencia expender cámaras para automóviles y tacones de goma.

**Licencias de obras despachadas.**

La Jefatura de Fomento despachó ayer las licencias de obras siguientes:

MENORES: Oficios 1 y 3, Escobar 20, R. M. Alonso 136, República del Brasil 63.

SANITARIAS: Ave. de Sta. Amalia 28, y 19 entre Dolores y Tejar.

HABITABLES: Fué expedido certificado de habitabilidad para la casa 5 entre A y B, Lawton, y de utilizable para las de Santa Ana 41, Villegas 110, Sta. Rosa 2, y Cuba 81.

# UNA ANCIANA RECIBIO GRAVES HERIDAS AL ARROLLARLA AYER UNA MOTOCICLETA

## El hecho se estima casual. Robo de bronces a una fábrica. Fumadero de opio sorprendido por la Sección de Expertos

### VARIAS NOTICIAS DEL JUZGADO DE GUARDIA DIURNA

## Falleció una joven que se había intoxicado recientemente. Violentaron una caja en un establecimiento. Un detenido

Correspondió actuar ayer durante el día al Juzgado de Instrucción de la Sección Segunda, Juez doctor Mario Lens, Secretarios Sres. Chaple, Calzadilla, Reyes Gavilán y Tamayo, que ronocieron de las siguientes urrencias:

En San Ignacio y Amargura, fué arrollada la anciana señora Angela Betancourt Pérez, de 82 años de edad y que reside en Cuba 89, por la motocicleta de Obras Públicas número 13, que conducía el chauffeur Gumersindo Ortega, vecino de Patria 28. La anciana sufrió graves contusiones de las que fué asistida en el primer Centro de Socorro. El chauffeur quedó en libertad por estimarse el hecho casual.

**CAYO AL FONDO DE LA CALA**

Trabajando a bordo del vapor San Jacinto, surto en puerto, cayó al fondo de la bodega causándose la fractura del brazo izquierdo Enrique Ojeda Escarabajal, vecino de Rafaeli 3, en Regla. Fué asistido en Emergencias.

**ROBARON BRONCES DE UNA FABRICA**

El vigilante 46 de la Sub-Estación de Luyanó dió el alto a varios individuos de la raza de color, que vió por la Calzada de Güines, lugar conocido por el Puente de Alcoy, deteniendo al menor Jesús Domínguez González, de 15 años, vecino de la Loma de los Angeles, ocupándole unos tubos de bronce que habían sustraído de la fábrica de Jabón Boada. Por ser menor de 16 años quedó en libertad.

**PROCESADO**

Por atentado, con $500 de fianza, fué procesado ayer Herminio Prado.

**SE FUE CON EL SU HIJA**

La señora Candelaria Lima, vecina de Indio 7, nandó detener a J. Peñalver Montero, de 24 años, vecino de Rayo 75, al que acusó de haber inducido a su menor hija Amparo Bejerano Lima, de 16 años a abandonar su domicilio, marchándose en su compañía. Quedó en libertad.

**DELITO PRIVADO**

Los vigilantes 68 y 714 detuvieron en la casa Neptuno 202, a Hilda Hidalgo Domínguez, menor de 20 años y que reside en Belascoaín 41, que contra la voluntad de sus familiares se hallaba recluída en dicha casa de la propiedad de María Alonso. Hilda, que según afirman los vigilantes se fugó del Reformatorio de Aldecoa, donde se hallaba recluída, trató de fugársele a los vigilantes, siendo detenida nuevamente. Fueron detenidos el chauffeur Enrique Fernández Hernández, de San Lázaro 488 y Rosa Rey, que se hallaban en la casa y que al parecer protegían la estancia en ella de la menor.

**FUMADERO DE OPIO SORPRENDIDO**

El sargento de la Sección de Expertos, señor Graña, con los Expertos Gutiérrez, Sobrado y Baluja, sorprendieron en la finca "La Ciénaga", un fumadero de opio, deteniendo en él a los asiáticos dueños del fumadero Enrique Chong, de Palatino; Rafael Wong, de Salud 14; y Luis Chang o Chong, de Palatino. Los tres asiáticos fueron remitidos al Vivac. Se ocuparon pomos con opio, cachimbas, etc.

**ROBO**

En la casa San José 44, domicilio de Angela Marino Crespo, sustrajeron ropas y objetos por valor de 100 pesos.

**FALLECIO UNA INTOXICADA**

En la Clínica Souza, falleció ayer a causa de la grave intoxicación que sufrió el día 9 del actual, Lilia Pérez Valladares, de 20 años de edad, vecina de Obrapía 49. Hoy le será practicada la autopsia.

**ROBOS**

En la Sección de Expertos denunció ayer el señor Antonio Camba Varela, de Aguiar 19, que según le comunicó el cajero del establecimiento, una de las cajas apareció violentada faltando de l amisma la cantidad de $83, declarando que él faltó la noche y parte del día 25 de dicho lugar. También declaró el señor Sinforiano Galán Echevarría, vecino de Reina 20, contador del Colegio de Abogados, que le sustrajeron de una caja, en el departamento 53, pesos 150.

**NO QUIERE ALIMENTAR A SU HIJO**

Denunció a la Policía la señora Obdulia Fonts Artigas, de Zanja 130, que se halla separada judicialmente de su esposo señor Pedro Romero, que fué condenado por el Juzgado de Primera Instancia del Este a pagar una pensión alimenticia a la menor hija de ambos María Ignacia Romero Fonts, y el padre, para eludir el pago, se puso de acuerdo con el asiático Jon Chong, dueño del almacén de Víveres de Dragones 23, donde presta sus servicios, para que dijera que no cobraba sueldo y evitar así el embargo del mismo.

**AL VIVAC**

Fué remitido al Vivac Miguel Angel Hernández Hernández, vecino de Paseo 262, que sustrajo de su domicilio a la menor Hilda García, residente en la Carretera de Güines, finca Río Seco.

# EL PROBLEMA DE LAS ACADEMIAS

## La Audiencia ha sobreseído la causa.—Resuelto el problema

### GOBIERNO PROVINCIAL

## Reunión de Consejeros para acordar el nuevo presupuesto

En la tarde de ayer se celebró un cambio de impresiones para tratar sobre la nivelación del Presupuesto que ha de regir durante el año económico de 1930 a 1931.

Presidió el señor Manuel Vega Prieto, habiendo asistido a la citación los consejeros señores Antonio Madan Valdés, doctor Ramón Casas Bacallao; Francisco Hernández; Severiano Pulido; Santiago Valera; Pedro P. Echarte y doctor Oscar Arto la.

Después de haber deliberado sobre las partidas que van a suprimirse no se llegó a ningún acuerdo, quedando citados nuevamente para la semana próxima acordar en definitiva las relaciones que se quedarán en vigor.

**EXPULSADO QUE APELA**

En la tarde de ayer el señor Maximino Rodríguez, presentó ante el Gobernador de la Provincia, señor Ruiz, un escrito apelando contra el acuerdo de la Unión Nacional de Dependientes de Víveres al Detalle, tomado recientemente en la Bolsa del Trabajo, que lo expulsó como asociado, toda vez que la Audiencia de esta Capital, con anterioridad lo ha declarado libre de responsabilidad de los cargos que han servido precisamente para declarar su expulsión.

**EL PROBLEMA DE LAS ACADEMIAS RESUELTO**

En la tarde de ayer se recibió en el Gobierno Provincial la sentencia dictada por la Audiencia de la Habana por la cual queda sobreseída la causa y restablece la normalidad en las Academias de Bailes, de que tanto se ha hablado en estos últimos meses.

El funcionamiento de estas sociedades fué suspendido por un decreto del Gobernador, señor Ruiz, y la sala de nuestra Audiencia ha tenido en cuenta el aporte de numerosos testimonios que presentaron los dueños de las Academias, los informes presentados por los Inspectores Municipales, por la Policía Provincial y por el Capitán de la Quinta Estación de Policía, señor Prats.

Los Reyes Magos,

que saben cuánto nos afanamos por la salud de los niños, han llenado de juguetes nuestro Departamento de Regalos para que los fieles amiguitos de "La Lechera" tengan un motivo más de alegría en las fiestas de estos días.

¡Vengan a Buscar los Juguetes!

Traigan etiquetas de

"La Lechera"

NESTLE & ANGLO-SWISS CONDENSED MILK Co.
O'Reilly No. 6
*A. Almasqué, Director*

ANUNCIO DE VADIA

# LA ASOCIACION DEL MEJOR LIBRO

## El mejor libro publicado en octubre y los "recomendados"

### ES DE AMERICO CASTRO

## Y lleva por título "Santa Teresa y otros ensayos"

Reunido el Comité de esta Asociación para examinar los libros aparecidos durante el mes de octubre del corriente año, se acordó señalar como «El Mejor Libro del Mes» SANTA TERESA Y OTROS ENSAYOS, por Américo Castro, 5 ptas. Y como «recomendados», los siguientes:

Manuel B. Cossío: DE SU JORNADA, 10 ptas.; Francisco Cambó: LAS DICTADURAS, 4 ptas.; V. Alvarez Villamil y A. Viñas: LA REVOLUCION DE SEPTIEMBRE, 10 ptas.; O. Sánchez Arbós: LECTURAS DE HISTORIA DE ESPAÑA, 12.50 ptas.; Colette: MITSOU, CAMARADAS 5 ptas.; Hans Driesch: EL ACTO MORAL 5 ptas. E. Herriot: BEETHOVEN, 5 ptas. E. Husserl: INVESTIGACIONES LOGICAS, Vols. I y II, 10 ptas. vol. H. Kesten: UN LIBERTINO, 5 pesetas; A. Kingsley Porter: MAS ALLA DE LA ARQUITECTURA, 3 ptas. J. Lakhovski: EI SECRETO DE LA VIDA, 6 ptas.; André Maurois: LOS SILENCIOS DEL CORONEL BRAMBLE, 4 ptas.; R. L. Stevenson: AVENTURAS DE UN MAYORAZGO ESCOCES 5.50 ptas R. L. Stevenson: LA CASA SOLITARIA, 4.50 ptas.; Upton Sinclair. CARBON, 5 ptas.; Oscar Wilde: LA BALADA DE LA CARCEL DE READING, 5.50 ptas.; Arnold Zweig EL SARGENTO GRISCHA, 6 ptas.

Aunque por el carácter fragmentario y no ser un libro publicado por el mismo autor, como lo muestra su título, aparte de otras razones secundarias y de orden práctico, no se haya considerado procedente designar el volumen «De su jornada», como el «mejor» de octubre, desea el Comité llamar especialmente la atención del lector sobre este excelente panorama de la obra, tan amplia y noble, del Sr. Cossío y aprovecha la ocasión para adherirse al homenaje que con la publicación de la mencionada antología rinden sus discípulos al admirable pedagogo.

Igualmente, desea destacar, de entre la producción nacional del mes, la obra del señor Cambó, sobre «las Dictaduras», que independientemente de todo partidarismo, nos ofrece, en su serena exposición doctrinal, un modelo acabado y singularmente oportuno, del ensayo político.

(Eduardo Gómez de Baquero, Ramón Pérez de Ayala, Gabriel Miró; José María Salaverría, Enrique Díez, Canedo, Pedro Sainz Rodríguez, Ricardo Baeza).

Los asociados tienen el 40 por ciento de descuento en el «mejor» el 30 por ciento en aquel «recomendado» que puedan elegir en sustitución del «mejor» y el 15 por ciento en todos los demás «recomendados» sean del mes que sean.

Para informes, suscripciones etc., dirigirse a la Secretaría del Mejor Libro del Mes, Ayala, 13 Madrid.

# EL CARNET PARA LOS VETERANOS

## Si la presentación del mismo no podrán cobrar

### COMIENZAN LOS PAGOS

## El día 30 del corriente en el distrito fiscal del Centro

El día 30 del corriente mes quedarán abiertos los pagos a los Veteranos y familiares de Veteranos, correspondiente la pensión al mes que finaliza.

Dichos pagos, y de acuerdo con lo dispuesto por el Secretario de Hacienda, doctor Ruiz Mesa, se harán personalmente a cada pensionado, previa la presentación del Carnet de identificación correspondiente. Sin ese requisito no se podrá cobrar.

Los pagos se harán en el Distrito Fiscal del Centro, situado en la calle de Animas, entre Gervasio y Belascoaín.

**SE CAYO PATINANDO**

Al caerse patinando frente a su domicilio, 17 número 520, Roberto Beltrán Fernández de 9 años de edad sufrió la fractura del radio derecho. Fué asistido en el quinto Centro de Socorros.

GAS

COCINE sin molestias ni preocupaciones de ninguna clase y al mismo tiempo

CON la limpieza, rapidez y economía que únicamente puede proporcionar el

GAS

Cía. Cubana de Electricidad
A las Órdenes del Público

RAPIDO LIMPIO SEGURO

ANUNCIESE EN EL "DIARIO DE LA MARINA"

Un insuperable ginger-ale; por eso merece se pague más por él

"CANADA DRY"
Reg. U. S. Pat. Off.
El Champaña de los Ginger Ales
Agentes Exclusivos y Distribuidores
Ohnegy & Cía.
Barcel 14 Habana

EL MEJOR PURGANTE-LAXANTE
AGUAS MINERALES NATURALES DE CARABAÑA
PURGANTES DEPURATIVAS ANTIBILIOSAS ANTIHERPETICAS
EL JABON DE CARABAÑA EMBELLECE MARAVILLOSAMENTE EL CUTIS, ¡Uselo y verá!

VINO HEMOGLOBINA de Johnson
DA APETITO-VIDA-COLOR

M.E.C.D. 2016

# Todo a $5.00

Estuche con 4 juegos de cubiertos de modelo "Corona Nupcial", de la marca Oneida Community

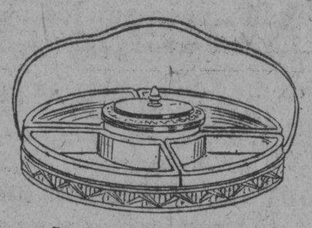

Servicio para entremés, de plata y cristal cortado

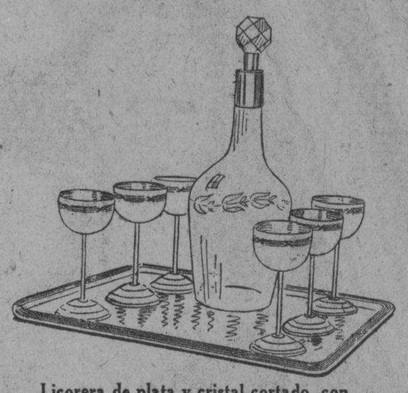

Licorera de plata y cristal cortado, con 6 copas y bandeja de plata.

Frutero de plata y cristal cortado.

Bandeja de cristal "Britania", de 75 cm. de largo

Lámpara de porcelana de "Sajonia"

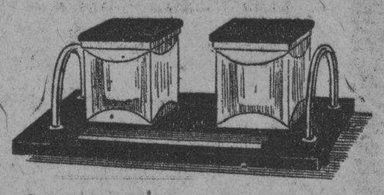

Suntuosa escribanía de ónix y bronce.

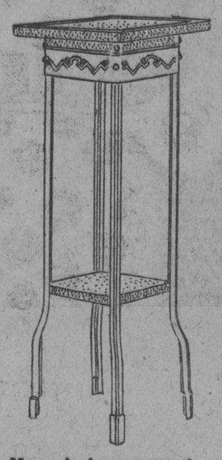

Mesa de bronce martillado, de 35 pulgadas de alto.

Corbeille de plata

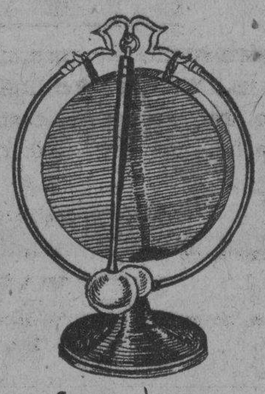

Cong para mesa

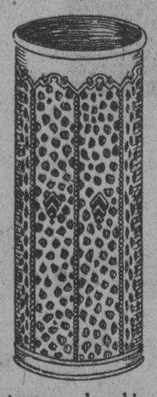

Bastonera de hierro forjado y bronce, de 22 pulgadas de alto.

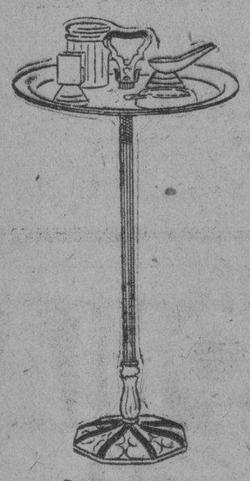

Servicio para fumar.

Se aproxima el día 1o. San Manuel. No pague usted lujos innecesarios. Por costo económico adquiere usted en nuestras casas, un regalo digno de cualquier persona por refinada que sea. Aproveche esta magnífica oportunidad.

Estuche de galalith, para tocador, compuesto de cinco piezas, grabadas en oro fino sobre tres colores, azul, rosa y verde. En oferta especial, ahora ..... $12 00.

SECCION X
S. Rafael 28

SECCION X
Obispo 85


# VIBOREÑAS

### UNA JUNTA

Cumpliendo imperioso mandato de una Tesorera tan lindísima como la admirable amiga Hortensia Varona, a todas las damas y señoritas pertenecientes al Comité del Club San Carlos, por la presente digo que esta noche puntualmente a las nueve, deberán encontrarse en la Casa Club Avenida del General Gómez y Flores, al objeto de que tomen parte en las discusiones de varios e importantes asuntos que deben de quedar resueltos cuanto antes.

Y en cumplimiento de la orden de ese tesorero de Tesorera, a todas se ruega la más puntual asistencia, para que una vez más demuestren ser "carlistas" un millón, y den el más saludable ejemplo a los masculinos que ahora no salen de noche porque tienen frio... el entusiasmo.

De ser de índole pública los acuerdos que se tomen tan pronto como Hortensia me los comunique los daré a conocer.

### SRTA. CUCA NOCEDO

Tan gentil amiguita, una muñeca posedora del título de Profesora se encuentra en la elegante residencia de mis distinguidas amigas Eduvigis V. de Torres y Mercedes V. de Bustillo a cuyo lado pasará las actuales fiestas, sin que llegue a sentir la nostalgia por la región cenfoguense, según me afirma el joven Raul Cancio Tizzoni, su prometido.

Reitero a "Cuca" mi afectuoso saludo y le deseo la más agradable permanencia entre nosotros.

### ESPERANZA CAJETTE DE LAGUNA

Me complazco en consignar que tan bella dama, joven esposa del querido amigo Julio Laguna, se encuentra muy mejorada de la molesta dolencia que desde hace ya dias padece, habiéndose trasladado a la residencia de sus hermanos mis deferentes amigos los esposos Cajette del Corral, en la que permanecerá hasta obener su completo restablecimiento.

Yo espero que asistida eficazmente por el reputado actor Joaquin Baralt Medina, el perfecto estado de su salud no se hará esperar.

### CLEMENCIA CORREA DE GAY

Hace unos dias di la grata nueva de que tan estimada dama, amante esposa del querido amigo Gustavo Gay se encontraba en la clínica de la Asociación Cubana de Beneficencia en la que dió a luz una monísima niña su primogénita, mensajera para ellos de las mayores alegrias.

Aunque su actual estado de salud es satisfactorio, aun permanece en dicha clínica por mandato del facultativo que la asiste, el joven y reputado doctor Blanco Herrera.

En la próxima semana es probable que regresará a su hogar, lo que deseo decir cuanto antes a sus amistades.

### SRTA. NENITA LOPEZ ROJO

Tan linda "Nena", trigueñita poseedora de la más sugestiva belleza, desde hace unos dias se encuentra recogida en su residencia a causa de un fuerte ataque de grippe, aunque su estado no reviste el menor cuidado.

Debe tan bella amiguita no descuidar su salud para que la recupere cuanto antes y no deje de asistir a la fiesta que el día 4 de Enero celebraremos en la Terraza Central en honor de los apuestos Cadetes que tanto la admiran.

### NOTA DE DUELO

En la tarde de ayer tuvo efecto el triste acto del entierro del infortunado caballero señor Diego Peraza Casañas, muy estimado y antiguo convecino nuestro, cuya existencia destruyó un mal incurable que en poco tiempo lo ha arrebatado al intenso cariño de sus familiares.

En el último tributo a su memoria fué por ellos acompañado junto con sus amigos hasta depositarlo en el lugar en que dormirá su último sueño.

A todos hago constar la sincera expresión de mi más sentida condolencia, en particular a sus hermanos los señores Nicolás y Rafael Peraza Casañas, pidiendo a Dios acoja en su senó el alma del infortunado Diego.

### COMPLACIDAS

Por habérmelo pedido varias señoritas ávidas de poseer la letra de la criolla "Qué me vas a contestar" me complazco en darla a conocer:

El que todo lo decreta
Me ordenó pensara en tí,
Yo de manera discreta
Con fervor lo obedecí.
Despues le imploré: Señor,
Es como premio o castigo?
Aumenta tanto el amor
Que en mi corazón abrigo!...
El Señor me contestó:
No soy Juez de tu querella.
No he de contestarte yo.
Ha de contestarte ella!...
. . . . . .
Y si eres tú mi tirana
A tí te vengo a implorar.
Mi pasión no será vana?
Que me vas a contestar?

Quedan complacidas y prometo mañana acusar recibo de las últimas peticiones que de dicha criolla he recibido por parte de las lectoras de Herminia Planas.

### FUNCION BENEFICA

He aquí el programa de la que se efectuará el próximo domingo dia 29, a las diez de la mañana, en el Cine Neptuno, a favor de los ancianitos que socorre la Hermana de la Caridad Cristiana del Sunshine en Cuba, de la cual es digna Presidenta mi distinguida amiga la altruista dama Pilar Lluy de Houston y Secretaria insustituible su hermana la señorita Blanquita.

1. Himno Nacional. 2. Coro de Los Marineritos de la zarzuela La Gran Via por los niños y niñas Calás, Fermane, Junquera, Rodriguez, Longa, Cosculluela, Goicoechea, Plasencia y González. 3. Couplet Amor de Muñecos por la linda niña Santa Fernández. 4. Cuarteto de Los Lobos Marinos por los niños Goicoechea y Rodriguez. 5. Cuadros Disolventes por Leonor Junquera, José Ramón Rodriguez y coro de niñas. 6. Colombina y Pierrot por Santa Fernández y Rafael Calés. 7. Terceto de Las Cigarreras por las niñas Calás, Fernández y Junquera. 8. Duo de Los Patos por Santa Fernández y Rafael Calás. 9. Paso doble final.

El billete solo vale 50 centavos y es de esperarse que dado el fin caritativo de esta fiesta se agoten todos.

### CLUB ATLETICO DE S. SUAREZ

Es en mi poder la siguiente invitación:

Sr. Urbano del Castillo.

La Directiva del Club Atlético de Santos Suárez, tiene el honor de invitar a usted y a su distinguida familia al baile que con motivo de la inauguración de la Casa Club se celebrará el dia 28 del actual a las 9 p. m.

Habana 19 de Diciembre de 1929.

Edulfo RUIZ Presidente.

NOTA: Esta invitación es válida solo para damas siendo requisito indispensable su presentación a la Comisión de Puerta".

Yo estoy seguro que el amigo Edulfo desea celebrar anticipadamente conmigo el dia de los Inocentes porque de otro modo hubiera prescindido de la anterior nota al mandarme la presente invitación.

Urbano del CASTILLO.

# ACUERDOS DE LA JUNTA CENTRAL

## Vista de una reclamación. Numerosas comunicaciones.

En su sesión de ayer tarde la Junta Central Electoral adoptó los siguientes acuerdos:

—Se celebró la vista de la reclamación establecida por el Procurador José Pérez Suárez, contra la primera y segunda convocatorias hechas por el Segundo Vicepresidente del Comité Municipal Conservador de Madruga de fecha veinte y veinticinco de Noviembre, para las sesiones de los días veintitres y veintiocho del propio mes, así como contra los acuerdos en ellas adoptados.

—Señalar para el día siete de Enero del entrante año, para la vista de la reclamación establecida por el doctor Braulio G. González, contra la sesión celebrada por el Comité Municipal Conservador de Holguín el día tres de Diciembre.

—Decir a la Junta Provincial de Oriente, que la reinscripción que solicita el elector Enrique Gómez, la debe hacer consultando antes con la Junta Municipal de Alto Songo, si el referido elector fué excluído del libro permanente de esa Junta a solicitud propia o si fué excluído por no haber votado en alguna elección nacional anterior.

—Contestar a la Junta Municipal de Agramonte, en un caso semejante a la Junta Provincial de Oriente, que proceda conforme al acuerdo anterior.

—Quedar enterada de la comunicación de la Junta Municipal de Bolondrón, de haberle aceptado la renuncia del miembro político liberal suplente señor Julián Vega Naranjo.

—Quedar enterada de la comunicación de la Junta Municipal de Sagua la Grande, de haber dado cumplimiento a lo dispuesto por el Artículo 215 del Código Electoral.

—Quedar enterada de comunicación del señor Teodoro González Mena diciendo que ha entregado al Juzgado de Instrucción de Madruga, un escrito denuncia, sobre la forma ilegal en que está constituído el Comité Municipal Conservador de esa localidad.

—Enviar a la Junta Municipal de Matanzas la cuenta remitida por esa Junta a la Secretaría de Gobernación para que fije el precio en once pesos veintidos centavos y no en veinticuatro pesos, como consta en la cuenta.


POR SU COMPOSICION ES EL
OFTALMO GOTAS BOSQUE
UN PODEROSO ANTISEPTICO Y VASO CONSTRICTOR, EN LAS VARIAS AFECCIONES DE LOS OJOS DONDE ESTA INDICADA SU FORMULA
OFTALMO GOTAS
HACE CESAR LA INFLAMACION, ENROJECIMIENTO, DOLOR.
CONSERVA LOS OJOS LIMPIOS Y BRILLANTES.
INSTILESE 1 Ó 2 GOTAS TRES VECES AL DIA.-
LABORATORIOS DEL DR. A. C. BOSQUE
TEJADILLO 38.


# EXPEDIENTES A FUNCIONARIOS

## Contra el capitán del puerto, el capitán y un Tte. de policía

### HA SIDO DESIGNADO JUEZ INSTRUCTOR EL SR. PABLO LOPEZ MORALES

El Secretario de Hacienda Doctor Mario Ruiz Mesa, ha designado Juez Instructor de expediente administrativo, al señor Pablo López Morales, Jefe Superior de Administración, actual Jefe de la Sección de la Moneda.

El expediente administrativo que se inicia, a virtud de denuncias por faltas graves en el ejercicio de funciones, es contra el Capitán del Puerto; Jefe de Despacho de la Capitanía; Capitán de la Policía del Puerto; Un Teniente; Un Sargento y varios vigilantes.

El señor Morales López comenzará en el día de hoy las actuaciones correspondientes para depurar los hechos que se denuncian y elevar el correspondiente informe al Secretario de Hacienda.

### UNA CAIDA

Al caerse en su domicilio, Misión 70, Antonio Pocino, sufrió contusiones en la cabeza.


ATAQUES EPILEPTICOS CURADOS

La medicina del Dr. Peeke ha curado Ataques Epilépticos y desordenes nerviosos durante más de cuarenta años. Deseamos que toda mujer, hombre o niño que sufre de esta terrible enfermedad envie por nuestro importante Librete gratis, que trata de la Epilépsia.

Dr. W. H. PEEKE, 4 Cedar Street, NEW YORK

De venta en todas las Boticas

Conozca bien
Los Vapores de
La Gran Flota Blanca

Advierta que los riesgos en los embarques que se nos confían, han desaparecido prácticamente a consecuencia de las medidas de precaución y seguridad adoptadas desde hace largos años.

El mejor elogio lo constituye el reducido tipo de prima de seguro que se paga sobre mercancias transportadas por nuestra línea.

No olvide que de los
100/
VAPORES
de la Compañía, los de mayor tonelaje visitan a Cuba regularmente.

Servicio Semanal Entre:
Boston, New York, San Francisco
Habana, Santiago de Cuba
e importantes puertos de Centro América.
New Orleans - dos veces por semana

*Le invitamos a pedir más detalles*

United Fruit Company
"La Gran Flota Blanca"

Pasajes: Paseo de Martí 110-A Telf. M-8268
Fletes: Muelles de Santa Clara Telf. M-6978

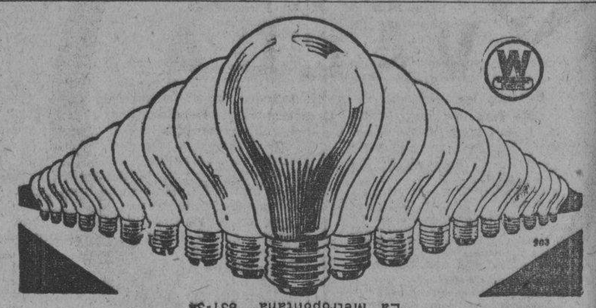

"La Metropolitana" 831-38
Westinghouse Electric International Company

Lámparas Perladas Westinghouse esmeriladas por dentro
Luz de brillo atenuado y plácido

CASINO NACIONAL

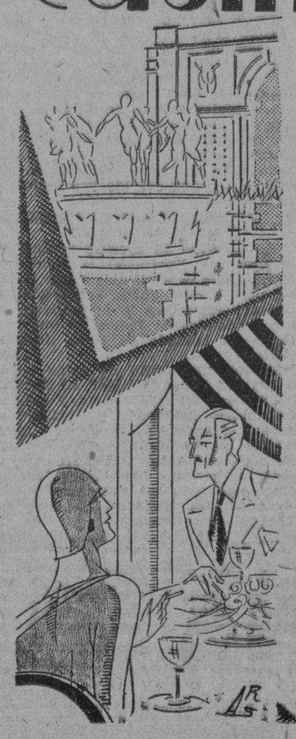

ABIERTO TODAS LAS NOCHES

Comida, Ruleta, Chemin de Fer, Bacará y otros nuevos juegos.

La vida social nocturna de la Habana, se pulsa por medio del Casino Nacional. El Salón de Baile y la nueva Sala de Juego, de una magnificencia extraordinaria llaman la atención por su lujo y belleza decorativa. Suntuosos departamentos para juegos privados.

SE REQUIERE TRAJE DE ETIQUETA

La Orquesta de Carpenter uno de los éxitos musicales de New York, alterna en la ejecución de los bailables con la del profesor cubano Azpiazu.

Para reservar mesas:
Víspera de Año Nuevo. Teléfs. FO-7075, FO-7365, FO-7420
$10 el Cubierto por Persona.

M.E.C.D. 2016

INSTITUTION I. MILLER INTERNATIONALE

Para
Oriental
Park

Las creaciones de I. MILLER en pieles de reptil.

Pieles genuinas, exquisita confección, soberana elegancia El sello de MILLER es la garantía de su distinción.

I.MILLER Beautiful Shoes

Ahora en la Habana, igual que en la Quinta Avenida neoyorquina.

Teléfono A-5889
Representante exclusivo.

POLI. SAN RAFAEL. 1½

La Cortesía Obliga...

A G J—I.5698

Usted, sin duda, tiene algún amigo llamado MANUEL, y lógicamente tendrá que hacerle algún REGALO.

Para cumplir tal obligación, condensando en el REGALO a elegir, ALEGRIA, GOZO, SATISFACCION y ORGULLO, nuestra casa es la indicada.

Si nos honra usted con su visita, se lo demostraremos.

"LA CASA PEREZ"

La Camisería que satisface las Reglas Sociales

NEPTUNO 79 — TELEF A-5738

"BALNEARIO MARTIN MESA"

GRAN CLUB

Espléndido Cabaret. El más original de los que se conocen en Cuba. Magnífico Restaurant, que cuenta con la mejor cocina.

Las aguas medicinales de este Balneario son superiores a todas las extranjeras.

El martes 31, se prepara una magnífica fiesta, con motivo de la espera del Año Nuevo. Se harán espléndidos regalos entre las familias concurrentes, los cuales se otorgarán por medio de la suerte.

Almuerzo con un regio menú, el día de Año Nuevo, a $1.50 el cubierto.

Pronto se organizarán los Lunes "Día de Cuba" con almuerzo y comida criollísimo.

RULETA, BACARAT, CRAPS, Y OTRAS ATRACCIONES PROPIAS PARA HACER DISCURRIR EL TIEMPO PLACIDAMENTE.

MATINEE BAILABLE TODOS LOS DIAS FESTIVOS A LAS 2 P. M. BAILE TODAS LAS NOCHES. ORQUESTA BAJO LA DIRECCION DEL AFAMADO PROFESOR SR. MANOLO BARBA.

ABIERTO SIEMPRE HASTA LAS 2 A. M.

VALDA

MAS PRONTO Y MEJOR que cualquiera otro remedio

LAS PASTILLAS VALDA

Cuidan los resfriados de pecho y de cabeza, el Dolor de garganta, las Laringitis recientes o inveteradas, las Bronquitis agudas o crónicas, la Grippe, la Influenza, el Asma, el Enfisema, etc., Fortifican, tonifican el pecho, activan y facilitan las funciones respiratorias.

FIJAOS BIEN
PEDID, EXIGID
EN TODAS LAS FARMACIAS
la CAJA de la VERDADERAS
PASTILLAS VALDA
llevando el nombre
VALDA

ATAQUES PUEDEN CURARSE

El bien conocido remedio ELEPIZONE dominará los Ataques y toda forma de Desordenes Nerviosos.

Por más de veinticinco años este remedio ha probado sus cualidades curativas, y ha restablecido la salud a millares que sufrían de Epilépsia y debílidad nerviosa.

El ELEPIZONE es un remedio para niños y adultos, y es recomendado por los médicos, y se ha vendido en las principales farmacias de Cuba por veinticinco años.

NO ACEPTE IMITACIONES — PIDA ELEPIZONE

Blue-jay

Parche para Callos

*El método más rápido y eficaz para extirpar callos*

El dolor cesa al instante, y a los pocos días el callo queda suficientemente blando para poderlo arrancar con los dedos. ¡Pruébelo!

*De venta en las principales farmacias y droguerías*

B&B Bauer & Black
Chicago, Ill. - - E. U. A.
Chicago New York Toronto

# HABANERAS

## HOY

### SANTOS DEL DIA

San Juan Apóstol y Evangelista.

Festividad del día.

Es el santo de la señora Evangelina de la Vega, bella e interesante esposa del **confrére** tan querido Julio de Céspedes, uno de mis compañeros en la crónica más afectuosos y más deferentes.

Yo le mando mi saludo.

Con votos por su felicidad.

No lo celebra ni recibe la señora Evangelina de la Vega de Céspedes por su reciente y riguroso luto.

Pláceme saludar preferentemente a las jóvenes señoras Evangelina Figueredo de Fernández Galán, Evangelina Benavides de Ponce y Evangelina Quintero de Forest.

Algunas más entre las Evangelinas como Evangelina López de Palacios, Evangelina Hernández de Laplume, Evangelina de los Santos de Romero, Evangelina Puig de García y Evangelina Quintana de Xiqués.

Eva García, distinguida esposa del señor Atilio León, dama que goza en esta sociedad de general estimación

Eva Recio de Dávalos.

Evangelina Ortega de García.

Evangelina Latour de Landa, Evangelina Fernández de Samper y Evangelina Cossio de Romero.

Y Evangelina Pérez, distinguida esposa del doctor Rogelio Pina, a la que mando un saludo especial de felicitación.

Señoritas.

Un grupo simpático.

En primer término, Evangelina Grau y Triana, hermana del doctor Baldomero Frau, popular representante a la Cámara.

Evangelina Cuervo, Evangelina Montes, Evangelina Carvajal y la encantadora Evangelina Curbelo.

Evangelina G. Menocal, Evangelina Ravena, Evangelina Fernández Gaytán, Evangelina Córdova, Evangelina Freyre y Evangelina Domínguez.

Y Eva de la Moneda, señorita todo gracia, todo belleza.

Más felicitaciones.

Por San Juan Apóstol.

Llegue mi saludo, muy cordial y muy afectuoso, hacia la señora Juanita Orbea, distinguida esposa del director de **El Figaro**, el amigo y compañero queridísimo doctor Ramón A. Catalá.

Celebra también su santo la señorita Nena Beltrán, vecinita del Cerro, tan gentil y tan graciosa.

Otro saludo más.

Que no podría olvidar.

Recíbalo en sus días un amigo tan querido en esta casa como el señor Juan E. Presno y Bastiony.

El señor Presno, hermano del ilustre cirujano, figura entre los más conocidos, más expertos y más activos agentes de aduana.

A todos, felicidades!

### EN LA ESCUELA DE CIEGOS

Una junta.

Seguida de un concierto.

Junta de señoras en la tarde de hoy que ha sido convocada para tratar del gran Baile de las Naciones, grandiosa fiesta de caridad del sábado 8 de febrero en el Teatro Nacional, cuyos productos se destinan a la Fundación Cultural para Ciegos Varona Suárez.

La ilustre dama Luz M. de Trejo y Lerdo de Tejada, esposa del Embajador de México, en su carácter de decana, ha citado a todas las señoras del cuerpo diplomático para que le presten su concurso al baile haciéndose cargo de los kioscos de las distintas naciones.

Mrs. Guggenheim, esposa del Embajador de los Estados Unidos, ha ofrecido su valiosa cooperación y prepara algo muy interesante para el baile.

Otro tanto ha prometido la esposa del Ministro de Inglaterra.

Y pasada la junta de hoy se contará, seguramente, con el concurso de todas las señoras del cuerpo diplomático.

Por su parte, la señora Graziella Cabrera de Ortiz Cano, en su carácter de Presidenta de la Fundación Varona Suárez, y las señoras de la Directiva, citan a las damas de la sociedad habanera que quieran prestar su generosa ayuda.

Deberán estar a las cinco en la Escuela de Ciegos.

Con la esposa del Embajador de México y la señora de Ortiz Cano recibirá a las damas concurrentes el señor Enrique Soler y Baró, Introductor del Cuerpo Diplomático.

Al amplio cambio de impresiones sobre el Baile de las Naciones seguirá el concierto.

Interesantísimo el programa.

Selectísimo.

Tienen números a su cargo la señora Sofía Barreras de Montalvo y la señorita Lola de la Torre, que harán gala de su voz dulce y bien timbrada, la señorita Esperancita Hill, que tocará el piano, y el señor Eusebio Delfín, que cantará acompañándose con la guitarra.

Una fiesta interesante.

Tema para la crónica de mañana.

(Continúa en la página SIETE)

Pruebe una vez usando
MEDIAS Y ROPA INTERIOR
VAN RAALTE
En todos los colores de moda
ABSOLUTA GARANTIA

Dr. José Comas Folch

ExAyudante del Dr. Asuero
MEDICINA Y REFLEJOTERAPIA
Con la técnica que usa el doctor Asuero
NEPTUNO 172, de 3 a 6 p. m. TELEFONO A-9056
CONSULTA Y APLICACION $10.00

NOTA:— La técnica del Dr. Asuero sigue siendo con estiletes, solamente y NO con corrientes eléctricas, quedando advertido el público del verdadero método del doctor Asuero.

# SE PIDE AL SECRETARIO DE O. P. LA PAVIMENTACION DE UN REPARTO

La Asociación de Propietarios del Príncipe solicita que se haga la del Rep. San Antonio y se estudie el alcantarillado

Hemos recibido la siguiente comunicación, con el ruego de su publicación:

Sr. Secretario de Obras Públicas.

Honorable señor:

Tenemos el honor de participar a usted que la Junta Directiva de la Asociación de Propietarios del Príncipe, en sesión celebrada el día 14 del actual, acordó elevar ante vuestra digna autoridad lo siguiente:

Primero: Sabedores los Propietarios del Barrio del Príncipe de que existe el Proyecto de Pavimentación de la Habana y sus barrios extremos, próximo a ser una realidad, y aunque suponen que se ha incluído en dicho Proyecto de Pavimentación el Reparto San Antonio, de este Barrio, ubicado entre las calles Paseo y 8, Zapata y 43, y por si no se hubiese incluído, creyendo, tal vez, los señores profesionales que confeccionaron los Planos de dicha Pavimentación que el Reparto San Antonio no está oficialmente recibido, acuerdan presentar pruebas en contrario.

Segundo: Que con fecha 8 de abril de 1914, el Ayuntamiento de la Habana, aprobó el Reparto San Antonio, comprendido entre las calles 31 y 43; y Paseo y 8, de Norte a Sur y de Este a Oeste, prohibiendo las construcciones de madera, obligando a dejar 4 metros de portal y 5 de jardín, con el 33 por ciento de ventilación y patio.

Tercero: Que este Reparto es una Ampliación del Vedado y Medina, según el Plano Oficial, que se acompaña, hecho en 20 de mayo de 1913 por el agrimensor señor F. Moreno.

Cuarto: Que dicho Reparto cuenta en la actualidad con más de 500 casas fabricadas, con sus Plumas de Agua, Contribución Urbana y demás Impuestos establecidos.

Quinto: Que este Reparto cuenta con 12 bodegas, 3 boticas, 1 panadería, grandes depósitos de carbón; 5 carnicerías, 2 fábricas de mosaicos, varios puestos de frutas, por lo que se puede calcular que es un Reparto completamente urbanizado y dentro de las Leyes, Municipales, de Sanidad y Obras Públicas.

Sexto: Que todas sus calles tienen aceras, contenes, césped, arbolado, alumbrado eléctrico, teléfonos, etc., cual corresponde a un Reparto Moderno; no contando con Alcantarillado porque los primitivos dueños señores Parente y Ca., a pesar de prometerlo en sus anuncios, dejaron incumplida esta parte, valiéndose, no sabemos cómo, para que el Reparto fuera recibido oficialmente sin Alcantarillado.

Séptimo: Que los propietarios actuales, están dispuestos a pagar la parte proporcional del frente de sus propiedades, para que por el Departamento a su digno cargo se haga el Presupuesto correspondiente del Alcantarillado.

Octavo: Que este Reparto sea incluído en el proyecto de Pavimentación de la Habana, por estar oficialmente recibido, como hemos demostrado, y que por su urbanización, tráfico e impuestos con que contribuye a las cargas del Estado, es merecedor de que sea atendido con igual preferencia que los Repartos de Luyanó y Las Cañas, repartos de más reciente construcción que el Reparto de San Antonio.

POR TANTO:

Honorable señor: esta Junta Directiva suplica a usted incluya en el Proyecto de Pavimentación de la Habana, en caso que no lo esté, al Reparto San Antonio, cuya representación ostentamos, en el Barrio del Príncipe, y ordene el estudio de su Alcantarillado.

Respetuosamente,

**Francisco Barral**, Secretario; **Alfonso E. Amenábar**, Presidente.

GRANDES ALMACENES
fin de Siglo

Materiales para Abrigos

Todas las telas, adornos y guarniciones apropiados para la confección de abrigos dentro de los imperativos de la Moda actual, los encontrará Vd. en FIN DE SIGLO a precios excepcionalmente moderados y en una extraordinaria variedad:

SEDAS

Sultanas negras, de magnífica calidad, con fino reverso de satin, marcadas a estos precios:
$2.25 2.35 2.45 2.55 2.75 2.80 3.15

Sultanas, Otomanos y Fayas, negras y en otros colores de moda, en tejidos de espléndida caída, a
$2.25, 2.55, 2.80, 3.45, 3.75, 3.95, 4.00 etc.

LANAS

Paños de lana pura, de un metro de ancho, en todos los colores y tonos de moda,
a $1.40 y 1.95.

Tweeds y Gabardinas de lana, muy flexibles, en todos los colores, sobresaliendo el verde, el beige y el brown. De metro y medio de ancho,
a $3.95 y 4.50.

"Kasha Lyonnais"—lana especial para abrigos, muy ligera y confortable, de metro y medio de ancho,
a $4.50 y 4.75.

Paño de Lyon, de finísimos colores, a $5.35.

TERCIOPELOS

Negro, de calidad superior, especial para abrigos,
a $3.50, $5.95 y $6.50

Otros muchos tipos y colores a precios análogos.

PIELES

Nuestro surtido comprende todas las pieles elegantes, desde las genuinas—marta, petit gris, zorro japonés, gacela, castor, chinchilla, etc.,—hasta las más perfectas imitaciones.

Piel de Conejo, de 20 cms. de ancho, en los colores carmelita, beige, topo y negro, a $4.50.

Piel Mongolia, de un cuarto de vara de ancho, en beige, negro y carmelita, a $6.00.

Piel Monflon, de un tercio de vara de ancho, en blanco, negro, beige y gris, a $14.00.

LA CASA QUE MAS BARATO VENDE ARTICULOS DE CALIDAD

# LA BANDERA DE OBRAS PUBLICAS

El día primero de año acudirá todo el personal a la ceremonia

El Secretario de Obras Públicas ha dispuesto que el día de Año Nuevo concurra todo el personal del Departamento a su cargo, a la ceremonia de izar la bandera en el patio del edificio que ocupa dicha Secretaría, de acuerdo con lo que dispone el reglamento dictado al efecto.

En dicho acto el Dr. Carlos Miguel de Céspedes dirigirá la palabra al personal, haciéndolo también el Dr. Guerra López a nombre de los obreros y empleados.

**Reparación del puente sobre el río Piedra, en Camagüey.**

Por la Jefatura del Distrito de la Provincia de Camagüey, se ha formulado el proyecto y presupuesto para las obras de reparación de la super-estructura de madera del puente emplazado sobre el río Piedra, barrio de Caobilla, en aquella provincia.

Este puente fué construído en 1858, siendo da madera y mampostería. La reparación proyectada es de suma necesidad, teniendo en cuenta el estado del puente y que el río, en época de lluvias, debido a sus continuas crecientes, dificulta la comunicación entre el barrio de Caobillas y Camagüey.

**Inspección del edificio escolar en Banes.**

El Secretario de Obras Públicas ha dispuesto que por los técnicos de la Jefatura del Distrito de la Provincia de Oriente, se haga una inspección del edificio de nueva construcción situado en la calle tercera frente al parque de Cárdenas, en Banes, al cual se trasladarán las escuelas 1, 2 y kindergarten, informándose en relación con la seguridad que ofrece el mismo.

**Recepción de obras.**

Se ha ordenado se lleve a cabo la recepción única de las obras ejecutadas por la Jefatura del Distrito de la Provincia de la Habana en el lugar donde se encuentran los nuevos pabellones construídos en el Sanatorio Ciudad de la Esperanza por las Damas Isabelinas, y las cuales comprenden la construcción del pavimento, aceras y la portada.

# UNA DONACION DE 300 MILLONES

De la fundación Rockefeller a la Escuela de Medicina de París

PARIS, Dic. 26. (AP).—El traslado de la famosa Escuela de Medicina de París desde el edificio que ocupa en la margen izquierda del río Sena a la nueva propiedad conocida por Alhondiga, ha sido posible en virtud del anuncio de un donativo de 300,000,000 de francos hecho por la Fundación Rockefeller.

Los periódicos de París expresan su gratitud por el donativo en cuestión, diciendo que debe suplementarse con contribuciones francesas. Los edificios de la antigua Escuela de Medicina son inadecuados desde hace mucho tiempo. Se construyeron para dar enseñanza a mil alumnos y en la actualidad asisten a sus aulas cerca de diez mil estudiantes.

Agentes para Anuncios en EUROPA:
L. MAYENCE & Cie
DAVIGNON, BOURDET & Cie. Sucres
9, Rue Troncbet, PARIS
19, 21, 23, Ludgate Hill, LONDRES

CUBIERTOS CHRISTOFLE
Y CUBIERTOS ONEIDA
Gran Variedad de Modelos a Precios Reducidos
"LA AMERICA"
LOCERIA Y CRISTALERIA
Avenida de Italia (Galiano) 113.

Chateau MADRID

El más lujoso restaurant al aire libre.
Lugar preferido por nuestro mundo elegante.
Dos grandes fiestas:
NAVIDAD y AÑO NUEVO.
Comida de Gran Luxe, precio $5.00 el cubierto
a elegir cualquier Champagne: MONOPOLE, Viuda de CLIQCOT, CORDON ROUGE, etc.
Reserve su Mesa: FO-7935.
Manager: F. CAMPUZANO.

M.E.C.D. 2016

# INFORMACION RELIGIOSA NACIONAL Y EXTRANJERA

## EL JUBILEO Y EL CONSEJO DE ESTADO DE CABALLEROS DE COLON DE CUBA

### Recordatorio enviado por dicho Consejo de Estado a los Consejos San Agustín, San Cristóbal y Diego Velázquez

El respetable diputado de Estado de los Caballeros de Colón de Cuba, hermano Jacinto Ruiz Morris y el respetable capellán de Estado, padre José Rodríguez Pérez y el diputado del Distrito Oeste, hermano Ramón Rodríguez, recuerdan por este medio a los Consejos de "San Agustín" "San Cristóbal" y "Diego Velázquez", radicados en la Habana, que el domingo 29, es el día señalado por el Consejo de Estado de acuerdo con los respectivos grandes Caballeros de los mencionados Consejos, para ganar el Jubileo, otorgado con el plausible motivo de las Bodas sacerdotes de Oro de Su Santidad Pío XI, f. r.

El programa es el siguiente:

1o.— Ayuno el viernes y sábado.

2o.— El domingo 29, reunión general en la sacristía de la iglesia de Nuestra Señora de la Caridad de todos los miembros y de sus familiares varones.

Las señoras y señoritas, lo harán directamente en el templo.

A las 8 a. m. entrada en la iglesia, misa y comunión y primera visita.

A las 9, desayuno.

A las 9½ salida para la catedral, donde se llevará a cabo la segunda y última de las visitas, por haber dispensado el Prelado de la Archidiócesis de las dos restantes, a virtud de practicarse colectivamente.

Advertencias:

1a.— El ayuno es sin abstinencia de carne, la cual puede tomarse únicamente en la comida.

2a.— Durante la misa se colectará en favor de la Obra de la Propagación de la Fe, para dar cumplimiento a lo ordenado para ganar el Jubileo, una de cuyas condiciones es contribuir con una limosna, según la situación económica de cada cual para cuyo objeto se recomienda la señale el confesor, en vista de la situación financiera del penitente, y así éste, tiene la absoluta seguridad de haber cumplido con este requisito.

3a.— Cada Caballero de Colón, se atendrá para el mejor orden del acto, a las instrucciones del respetable gran Caballero, de su Consejo, respectivo.

4o.— Si alguno de los miembros ya lo hubiera ganado, no por eso deje de concurrir, para mayor lucimiento del acto y de adhesión a la Cátedra de San Pedro, pues puede lucrarlo en favor de las benditas almas del Purgatorio, a las cuales hará con ello, un espléndido aguinaldo, de Navidad.

5o.—Los Confesores tienen amplísimas facultades de la Santa Sede, para la Confesión del Jubileo.

6o.— Si alguno, por alguna circunstancia especial, no pudiese cumplir con las condiciones expresadas si es por imposibilidad física o moral, debe pedir dispensa al confesor, más si fuera pasajera la dificultad, puede cumplir con la condición que le falte otro día, excepto las dos Visitas, pues las exigidas son cuatro, pero el Prelado, corporativamente, puede reducir el número, y ha señalado dos.

7o.— La última de las obras debe practicarse en estado de gracia, para lo cual, antes de cumplir con la condición última de las exigidas, debe hacer un acto de perfecta contrición, si la última de ellas, no fuera la Confesión y comunión.

Grabiel BLANCO

ASMA
Enfisema • Opresiones
Remedio soberano Cigarrillos ó Polvo ESPIC
Exigir la firma J. ESPIC en cada Cigarrillo

## EN EL TEMPLO DE SAN NICOLAS

### La festividad de San Lázaro se celebró solemnemente

El gran día del glorioso San Lázaro, fué celebrado con grandiosa solemnidad en la parroquia de San Nicolás de Bari.

A las 7 de la mañana celebró la misa de Comunión general, el párroco monseñor Juan José Lobato y Rendón.

Comulgaron varios centenares de fieles.

Las comuniones se dieron hasta las once de la mañana.

Hubo misas rezadas a las 6½, 7, 7½ y 8.

A las 9 de la mañana se efectuó la solemne función, en la cual ofició de preste, el padre Juan Lobato Farrugia, párroco de San Miguel del Padrón y pronunció el panegírico monseñor Juan Lobato, Director de la Congregación de Nuestro Padre San Lázaro.

Orquesta y voces, interpretaron la misa de Perosi, a tres voces de hombre; al Ofertorio, Ave María de Rodoreda y después de concluída, el Himno a San Lázaro.

Fué unanimente elogiada la parte musical.

El templo luca una brillante iluminación eléctrica y un artístico adorono floral.

El sacristán del templo, al cual era debido, fué muy felicitado.

A las SS. se inició el dsfile de la enorme concurrencia.

Durante los días más de tres mil fieles desfilaron ante la imagen del milagroso San Lázaro.

A las 5 de la tarde, Santo Rosario, piadosas preces, plática y procesión por el interior del templo.

Ofició y predicó monseñor Lobato.

Fué innumerable el concurso de fieles, así como cuatiosas las ofrendas.

Felicitamos a Monseñor Lobato y a los congregantes de Nuestro Padre San Lázaro, por el grandioso homenaje, que le han tributado en su día.

## De las Misiones en San Felipe

### Hermosa labor realizada por los PP. Chaurrondo y B. García

Era el pueblo de San Felipe uno de los más necesitados de la misión por el abandono religioso en que tiene que vivir, pues si bien tiene una bonita iglesia recientemente edificada por Monseñor Ruiz, el Arzobispo de la Habana, no cuenta con sacerdote que lo atienda, y solamente los miércoles tiene misa en su iglesia, que la celebra el señor Cura Párroco de Bejucal.

La falta de sacerdotes en Cuba, y la no costumbre del pueblo de contruir al sostenimiento del culto y clero hace que muchos de nuestros párrocos tengan dos y tres iglesias, las cuales como fácilmente puede apreciarse no hay forma de que sean atendidas.

Llegaron a San Felipe los PP. Misioneros el 9 de este mes, procediendo inmediatamente a trasladar a la Iglesia los bancos del cine, pues la iglesia cuenta tan solo con un banco y éste inservible. Esta labor la realizaron los muchachos, dirigidos por el Rvdo. P Chaurrondo, C. M., el primero que sudaba en unión del P. Bruno García, C. M., transportando los pesados bancos por el medio del pueblo.

Ya la verdad que fué el mejor anuncio de la Misión, la cual empezó aquella misma tarde con una asistencia de 115 niños, los cuales como recordaban los cánticos y el catecismo de la misión anterior eran material dispuesto para la enseñanza un poco más amplia. Al día siguiente el número de niños ascendía ya a doscientos cinco, que muy atentos aprendían la doctrina y cantaban con fervor los cánticos de la Misión.

Por la noche se llenó la Iglesia desde el primer día escuchando con religiosa atención las predicaciones del misionero, la lección de doctrina que se daba para los adultos, terminando los actos con la bendición del Santísimo.

Los frutos de la Misión pueden reducirse a los siguientes datos:

| | |
|---|---|
| Personas adultas que asistían en la mañana | 80 |
| Personas adultas que asistían en la noche | 250 |
| Confesiones | 220 |
| Comuniones | 180 |
| Primeras comuniones de niños | 110 |
| Primeras comuniones de adultos | 30 |
| Matrimonios legalizados | 8 |
| Bautismos de adultos | 10 |
| Bautismos de niños | 32 |
| Confirmaciones | 420 |

Puede decirse que la niñez de San Felipe hace ya casi toda su primera comunión, después de bien preparados y pudimos observar que los niños mayorcitos de la última misión, ya hoy crecidito, hicieron muchos su segunda comunión.

Los misioneros salieron muy satisfechos de la misión de San Felipe, donde fueron muy bien tratados.

Estos datos prueban la necesidad de la **Obra de las Misiones** la cual si es necesario es también muy expendioso, por lo cual los católicos deben apresurarse a prestarle su ayuda económica, remitiendo las limosnas al señor Arzobispo, o al Reverendo P. Hilario Chaurrondo, de la Iglesia de la Merced.

## DIA 27 DE DICIEMBRE

**Este mes está consagrado al Nacimiento de Nuestro Señor Jesucristo.**

**Jubileo Circular. —Su Divina Majestad está de manifiesto en la Parroquia de Jesús del Monte.**

**Santos Juan, apóstol y evangelista. Ninguna cosa puede dar una idea mas alta y más cabal de la santidad y del merito extraordinario de San Juan que el augusto titulo de discípulo amado de Jesucristo que le da elEvangelio. Este Santo después de haber escrito el Evangelio fué desterrado, y tuvo las revelaciones contenidas en el divino Apocalipsis; habiendo alcanzado los tiempos de Trajano, y undado y gobernado las iglesias de toda el Asia, murió viejo, a los sesenta y ocho años después de la pasión del Señor**

**San Máximo, obispo y confesor Vivía en Alejandría distinguiéndose por sus heróicas virtudes; mereció la veneración y respeto de los fieles que le consideraban como a su verdadero padre. No se sabe cuando ocurrió su dichoso tránsito.**

**San Teófanes confesor. Fué educado en el monasterio de San Sabas. Por defender la religión de Jesucristo fué llevado a Constantinopla y allí azotado cruelmente, fué despues desterrado No consta día ni año de su muerte. El martirologio Romano lo pone en este día.**

## LA ARCHICOFRADIA DEL NIÑO JESUS DE PRAGA

### Hermoso programa desarrollado en la parroquial del Carmen

La Archicofradía del Niño Jesús de Praga, erigida canónicamente en la Iglesia Parroquial del Carmen, ha celebrado solemnes cultos el pasado domingo con arreglo al siguiente programa:

A las 7.1|2 de la mañana tuvo lugar la Misa de Comunión general, que celebró el R. P. Fray Julio de la Inmaculada, C. D.

El magnífico Coro del Catecismo, armonizó la Misa y Comunión, cantando bellísimos motetes.

Estuvo muy concurrida, tanto de niños como de personas mayores.

A las tres y media de la tarde se reunieron más de 800 niños de ambos sexos en la Iglesia de los Padres Carmelitas de la Habana, sita en la Avenida de Menocal.

El Director R. P. Fray Justo del Niño Jesús, C. D. dirigió el rezo de la Coronita y preces al Niño Jesús, después de las cuales su venerada imagen fué llevada procesionalmente por las naves y claustros del templo, resultando altamente conmovedor, el canto de aquella multitud de niños de ambos sexos.

Recogida la grandiosa procesión se consagraron los niños al Divino Infante.

Terminada la Consagración, se rifaron varios objetos piadosos entre los pequeños asistentes, por su devotísimo comportamiento en la Casa del Señor, que incesantemente está clamando: «Dejad que los niños vengan a mí por que de ellos es el reino de los cielos».

Felicitamos a los Directivos de la Archicofradía del Niño Jesús de Praga, por su ardiente celo en llevar los niños al Niño Jesús, que tanto los ama y distingue.

## BRILLANTES EXAMENES GENERALES EN EL CONSERVATORIO "LA MILAGROSA"

### Dirigidos por los profesores, esposos Valls-Pérez, al mismo se hallan incorporados otros varios importantes colegios

Un nuevo y ruidoso triunfo ha sido obtenido por el Conservatorio Católico «La Milagrosa» y que dirige con general beneplácito el Profesor José Valls y Cuenca y su distinguida esposa Sra. Margarita Pérez de Valls, y al que se encuentran incorporados lo Colegios de La Salle del Vedado, Habana, San José de Marianao, La Inmaculada y Escolapios de San Rafael, con motivo de los exámenes generales celebrados en la tarde del pasado domingo ante una numerosa y extraordinaria concurrencia que aplaudió delirantemente los adelantos obtenidos por los alumnos y alumnas en el curso anterior.

A la una de la tarde cuando hicimos la entrada en el local que en la Calle Zenea ocupa el Conservatorio, éste se encontraba completamente lleno de distinguidas familias cuyos hijos iban a someterse a los ejercicios públicos con el fin de aprobar el curso.

A la una y media de la tarde y bajo la Presidencia del siguiente tribunal dió comienzo el acto: Sra. María Mantici de González; Fernando G. Aday; Emilio Reinoso, Sub-Director de la Banda Municipal; Enrique González Mantici; Gerardo Moré; Dr. Julio Pineda; Srita. Rosa Malet; Rosa Armengol; Sr. José Valls, Director; Sra. Margarita Pérez Pico de Valls, Sub-Directora y como secretario del Conservatorio nuestro compañero Sr. Lorenzo Blanco Doval.

Seguidamente de constituído el tribunal examinador dieron comienzo los ejercicios de alumno por alumno, los cuales contestaron brillantemente, demostrando una vez más los conocimientos que tiene en la materia.

Los señores del tribunal hicieron las preguntas correspondientes a cada uno, además de los ejercicios prácticos que hicieron públicamente, arrancando más de una vez aplausos del público que así premió la labor del curso de dichos alumnos.

Terminados los exámenes a las siete de la noche, el tribunal examinador deliberó durante largo rato acordando por unanimidad conceder las calificaciones de Sobresaliente por Aclamación. Sobresaliente por Unanimidad y Sobresaliente en Scifeo, Piano, Violín y Mandolina a los siguientes alumnos: Angel González Prendes; Amparo Carrión; Carmen Carrión; Carmen Cabada; Silvia Echevarría; Carlos Reyes; Berta Martínez; Mario Simo; Angel Antonio Carrión; Gustavo Calleja; José Carballo; Berta Boué Sánchez; Nieves Rojas de Palmer; Francisco Lamuño; Julio Cesar Pineda; José Agustín Recio; Francisco Simo; Jcaquín López; Camilo Samayoa; José Vázquez; Manuel González; Elena Díaz; Bonifación Martínez, Santiago Choca; Rosa Vázquez; María de Lourdes Herbella; Esther Acosta; Teresa Castro; Rita Ma Espinosa; María Luisa Lastra; Maruj González; Roberto Millán; Gudelia Taquechel; Hilda Vázquez Fernández-Pando; Josefina González Angel Fernández; Rosa Malet; Zoila América Murguía; Jacob Beda; Zoila Stoski; Israel Rosenband; Volodia Schar.

Todos estos alumnos recibieron sus diplomas de manos de los Sres. de la Presidencia entre numerosos aplausos de la concurrencia.

Seguidamente se procedió a la reválida del título de profesora de Mandolina de la Srita Zoila América Murguía, a quien después de brillantes y extraordinarios ejercicios públicos que duraron largo rato, el tribunal examinador acordó por unanimidad concederle el mismo, recibiendo con una felicitación de la Presidencia y la ovación de los asistentes.

Terminado este acto se procedió a hacer entrega a las alumnas y alumnas de las medallas extraordinarias concedidas por haber hecho el curso en seis meses, premiando así de este modo su aplicación y adelanto en la materia.

He aquí los nombres de los aventajados y agraciados alumnos, los que recibieron las medallas entre numerosas felicitaciones del tribunal: Zoila América Murguía; Carlos Reyes; Mario Simo; Gustavo Calleja; José Carballo; José Agustín Recio; Francisco Simo; Joaquín López; José Vázquez erta Boue Sánchez; Elena Díaz; Julio César Pineda; Santiago Choca; Esther Acosta; Teresa Castro; Rita Ma. Espinosa; Ma. Luisa Lastra; Roberto Milián; Gudelia Taquechel; Hilda Vázquez-Fernández-Pando; Angel Fernández y Rosa Malet; Israel Rosenband; Amparo Carrión Carmen Carrión; Angel Antonio Carrión; Volodia Sclar; Bonifacio Martínez; Esther Martínez; José Agustín Recio.

Cerca de las ocho de la noche se dió por terminado este acto en el que los alumnos examinados y premiados recibieron al retirarse innumerables elogios y felicitaciones por las demostraciones de conocimientos que en las materias poseían, así mismo que los Directores del Conservatorio.

El DIARIO DE LA MARINA felicita sincera y efusivamente a los Directores Sr. José Valls y Cuenca y Margarita Pérez Picó de Valls, por el nuevo triunfo obtenido con los brillantes exámenes de fin de año.

## EJECUTORIA DE LA CIA. DE JESUS

### "El poder y misterios de los jesuítas" en cinco idiomas

Berlín, Diciembre.— (S. P.).— Así se titula un libro que acaba de publicarse en Berlín, por la casa editorial Grethlein y Compañía; y se anuncia que se están preparando ediciones en cinco lenguas. La edición alemana tiene seiscientas páginas. En él trata de exponer el autor, Rene Fulop-Miller, la parte que ha tenido la Compañía de Jesús en el desarrollo intelectual de los últimos siglos, y su influjo en filosofía, jurisprudencia, literatura arquitectura y aun en el teatro.

Lo más notable de esta obra, es su origen. En su libro sobre "El Espíritu y Aspecto del Bolcheviquismo" hacía el autor alusiones injuriosas a la Compañía de Jesús, por lo que fué atacado en la prensa. Dióse entonces a estudiar a fondo, cuanto le era posible, la Compañía de Jesús, y escribió, como fruto de esos estudios, según dice la prensa "uno de los más brillantes tributos jamás prestados por un autor no católico a la Compañía de Jesús".

Desconocemos el libro. No sabemos si en él se le han escapado al autor, descendiente de padre cismático y madre protestante, y que personalmente no parece creyente, alguna de esas apreciaciones más en armonía con sus prejuicios que con la realidad.

## VIGILIA GENERAL EN S. FRANCISCO

### Se celebrará con mucha pompa como despedida del año actual

Con gran pompa se apresta a celebrar la tradicional Vigilia de fin de año, la Sección Adoradora Nocturna de la Habana.

Por vez primera esta Sección, tendrá "Ejercicios Espirituales" los días 28, 29 y 30 a las 8 y media de la noche en la Iglesia seráfica Dichos ejercicios serán para solamente hombres.

El 31 la Vigilia, dará comienzo a las once de la noche, concluyendo a la una de la madrugada con Misa y Comunión general.

Dirigirá la Vigilia, el R. P. Fray Castor Arrais, Guardián de los Padres Franciscanos de la Habana.

Oficiará en la Misa y distribuirá la Sagrada Comunión, Monseñor Pedro González, Arzobispo de Attalia.

## JUNTA DE LA FEDERACION MARIANA DE LA ANUNCIATA

### Hoy celebrará junta de Consejo en la residencia de jesuítas

Hoy, viernes 28 del corriente celebra junta de Consejo, la Federación Mariana de la Anunciata, a las 8½ de la noche en la residencia de la Compañía de Jesús de la Habana.

Se encarece a sus miembros la asistencia por tratarse asuntos de vital interés para la Congregación.

Se invita a los congregantes, a presenciarla.

## Para ELLOS y Para ELLAS

### CONSULTORIO POR LA DOCTORA HERMINIA PLANAS

### SECRETOS DE UNA PARISIENSE. CONOCETE A TI MISMA.

Estimada amiga:

Otra forma de acortar—aparentemente—el largo desmedido de unos brazos, es por medio de unos lindos guantes que se cuidará en llevarlos de u ncolor que contraste con el del vestido. Ese simple artificio acortará visiblemente el largo de la manga (Compárense los grabados).

Suya,

LETICIA.

**NOCHE BUENA**

**Noche Buena,**
**noche triste...**
**Mi alma viste**
**las negruras de una pena.**

**¡Oh el ausente!**
**El que adoras alma mía!...**
**qué letal melancolía**
**mi alma siente...**
**¡oh dolor que me enajena!**
**De mi dicha, dí, ¿qué hiciste**
**Noche triste**
**Noche Buena?**

**Si te quiere,**
**si lo sabes,**
**¿por qué es triste tu canción?**
**¿por qué se nublan tus ojos**
**y tiemblan tus labios rojos?**
**Olvida pues, tus enojos**
**y alégrate corazón!**

**Pero no, que está lejos...**
**muy distante...**
**pecho amante**
**y que bien puedes sentir toda tu**
**Llora llora sin consuelo (Pena**
**¡alma mía!**
**que no es noche de alegría**
**para ti es noche de duelo...**
**¡Noche triste, Noche Buena!...**

PAULA LANIER.

**SRA. DEL VEDADO:**
**UNA VIBOREÑA:**
**TOUMISTA:**
**CARMELA:**
**MARIA ANTONIA:**

Y a cuantas lectoras se han interesado por teléfono o por cartas, por saber la dirección exacta de la señora Massotti, que arregla, reforma y limpia pieles, la daré una vez más lo más exacta posible, así como el número de teléfono para hablarle. Es así:

**Sra. Josefina P. de Massotti Cuba 128 (por Acosta) pueden preguntar en la botica de Cuba y Acosta, teléfono M-9008.**

Harían bien mis buenas lectoras de tomar nota de esta dirección, que tarde o temprano necesitarán, pues la señora Massotti realmente es la persona en la Habana para confiarle sus pieles. No sólo la repara, limpia y reforma, sino que confecciona abrigos con las pieles que le lleven. Además se hace cargo de guardar las pieles por valiosas y delicadas que sean, por el tiempo que convenga a sus dueñas. Pueden decir a la señora Massotti que van por indicación mía.

**AURELIO P.:**

La tintorería BOSTON, de Virtudes 161, casi esquina a Belascoain, teléfono U-2061, le dejará su traje como nuevo y en pocas horas. Si lo entrega a las doce del día, por ejemplo, podrá usarlo ya arreglado perfectamente a las seis de la tarde del mismo día. Precios verdaderamente económicos y buen trabajo.

Dígale al dueño que lo recomindo y que espero que me haga quedar bien.

**"UNA MAMA":**

Compre un galón del desinfectante PINOSANO y úselo en las habitaciones de los enfermitos. Es de un olor muy agradable. Si en recipientes agua caliente añade una buena parte de PINOSANO, saturará las habitaciones de un vapor de pino, muy beneficioso y consolador para aliviar la tos.

**PUBLICACIONES RECIBIDAS:**

Son muchas, entre ellas, las que tengo más a mano: Revista "La Mujer", de mi excelente amiga la señorita María Collado, "Cultura Física y Mental", "La Cruz Blanca", "Universal" revista semanal ilustrada; "El Teatro", revista ilustrada, órgano oficial de las Compañías Cinematográficas de Cuba; "Cine Mundial" cada vez con información más interesante. A todos, ¡muchas gracias! y prosperidad en el próximo Año Nuevo.

**FELICITACIONES QUE BAJAN LLEGANDO:**

Que devuelvo con sinceridad y afectos, deseando a todos un millón de venturas en el próximo Año de 1930, ¡cómo corre el tiempo! "Año 1930" ¡Cómo quién no dice nada!... ¿Qué nos traerá en sus alforjas?

**"NOVIA FELIZ":**

Vaya a la peletería MIAMI, de Neptuno 90, hable con uno de los dueños de parte mía y tenga la seguridad de que la atenderán con toda consideración. Tienen lindos modelos franceses, pero además pueden hacerle calzado a su medida, con la misma tela de los vestidos que desee completar. Saldrá complacida. Precios razonables. (Neptuno 90, entre Manrique y Campanario).

**"ESCALDADA":**

Lo que personalmente puedo decirle sobre ese asunto es, que hace muchos años consumimos en casa, el "Agua de la Cotorra", con satisfacción de todos, sin que nunca tuviéramos queja alguna. Es fina, agradable y de gran consumo. La compañía del "Agua de la Cotorra" facilita unas **neveritas** para colocar el botellón de agua, muy cómoda e higiénicas. Pida el Agua de la Cotorra, al teléfono X-2736.

**"COMPETIDORA":**

Su cartica tiene mucha gracia y me he divertido mucho con su lectura. En "El Deseo", gran almacén y fábrica de fajas y corsés, de Galiano entre Virtudes y Animas, puede encontrar la faja que necesita. Con toda seguridad, le hablo por experiencia... Especialmente si "Carmen", una muchacha, dechado de bondad y paciencia la atiende. En el "gabinete probador" le pondrá faja tras faja, hasta dar con el modelo que le satisfaga. (También las hacen a medida). Como fajas para "Cólon caído" y otras especialidades. Es la primera casa en la Habana para toda la línea de corsés, fajas, ajustadores, sostenedores, etc, etc., para caballeros y señoras.

**ALBERTICO:**

Lleve el sombrero puesto, lo menos posible. Frote todos los días auxiliado de un trozo de franela, pomada LILIANA en esa parte de la cabeza donde clarea el cabello. Tenga la seguridad de que la constancia en usar la pomada LILIANA le devolverá a su cabellera el vigor y lustre perdidos. Pero no desmaye al primer fracaso y use la pomada todos los días. Si lo hace por las noches antes de acostarse le aconsejaría, como muy beneficioso para la salida del cabello nuevo, humedecer la piel del cráneo con agua caliente y una esponjita, antes de usar la pomada. Esa sencilla práctica acelera el resultado factorio. El botecito de LILIANA, vale dos pesos en todas las boticas, droguerías, departamentos de perfumería de nuestras principales tiendas y en casa de SARRA).

## AVISOS RELIGIOSOS

### Iglesia Parroquial de Hoyo Colorado (Bauta)

El sábado 28 a las 10 y media a. m., Misa cantada por escogidas voces y sermón al glorioso Apóstol San Judas Tadeo.

A las 5 p. m. rezo del Santo Rosario, visita y letanías del Apóstol San Judas Tadeo. Diariamente la Iglesia permanecerá abierta desde las 7 a. m. hasta las 8 p. m. Todos los jueves y domingos y 28 de cada mes, Misa a las 10 y media a. m. y el mismo ejercicio piadoso a las 5 p. m. E-3060. 2d. 27, 28 Dic.

CURACION RADICAL Y RÁPIDA
SANTAL MIDY
de los Flujos Recientes ó Persistentes
Exigir la Firma: L. Midy
PARIS, 8, rue Vivienne, 8
y en todas las Farmacias

FRUTA LAXANTE REFRESCANTE
CONTRA EL ESTREÑIMIENTO
Almorranas, Bilis, Embarazo gástrico e intestinal
TAMAR INDIEN GRILLON
13, Rue Pavée, 13 PARIS
De venta en todas las farmacias.

ES LO MEJOR
El Sr. Santiago Ferrer que reside en el Edificio del Royal Bank del Canadá en Santiago de Cuba, escribe al Dr. Bosque lo siguiente:
Tengo el gusto de participarle mi agradecimiento por su "PEPSINA Y RUIBARBO BOSQUE", que me curó radicalmente de una tenáz enfermedad del estómago, que estuve padeciendo durante varios meses.
Faculto a Vd. para que de ésta haga el uso que tenga por conveniente.

Cocinar Eléctricamente
es uno de los más notables conforts del
HOGAR MODERNO
Usted puede AHORA disfrutar de la Comodidad Limpieza Rapidez y Satisfacción General que proporciona el uso de una moderna COCINA ELECTRICA HOTPOINT

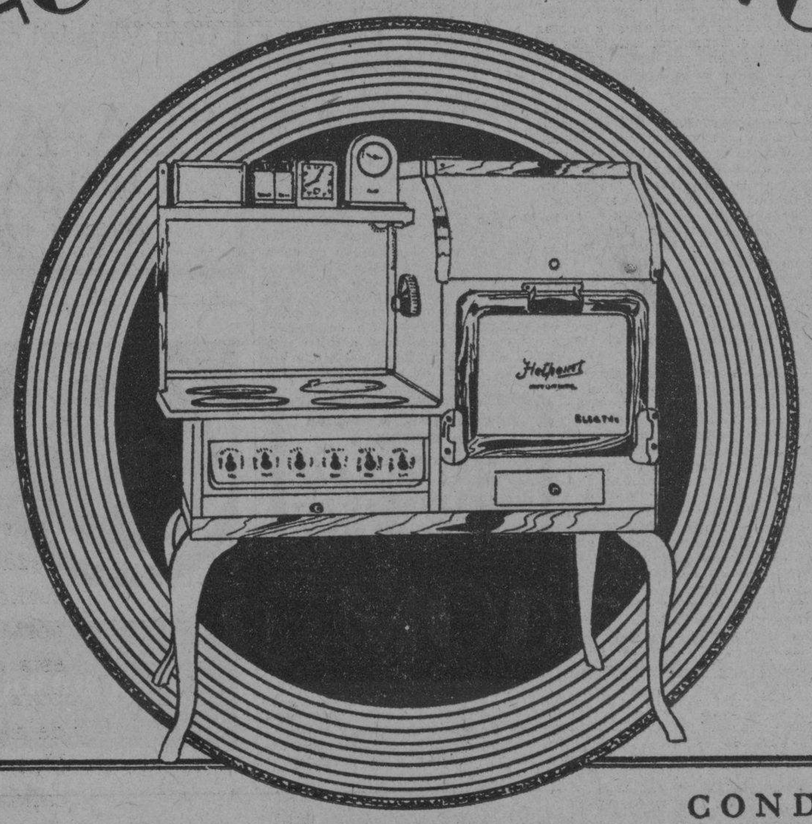

DECIDASE a modernizar su hogar, aprovechando los bajos precios y amplias facilidades de pago, que le ofrecemos en nuestra VENTA ESPECIAL de COCINAS ELECTRICAS HOTPOINT
PRECIOS: Desde $ 87.00 en adelante
CONDICIONES: 20 por ciento de entrada y el resto en doce meses
Compre HOY su cocina en Galiano y Neptuno
o en cualquiera de nuestras Sucursales en el interior de la Isla.
Cía. Cubana de Electricidad
A las Ordenes del Público

M.E.C.D. 2016

**TRAJES**
*para niños*
de 1 a 9 años

*Confeccionados con sargas, gergas, terciopelos, paños, poplines, etc. etc.*

Vea Nuestros Precios y Surtido Antes de Comprar.

**LA ELEGANTE**

Neptuno 48, casi esquina a Aguila y Muralla esquina a Compostela


# CELEBRADO AYER EL CONCURSO DE HOMICULTURA LOCAL DE LA HABANA

El Instituto de Antropología y Homicultura Panamericana depende de la Oficina Panamericana de la Habana. Notas

Presidiendo el doctor López del Valle y con asistencia de los doctores Domingo F. Ramos, Carlos J. Taboada, Julio César Portela, Félix Hurtado, Alvarez, Hoyos, Juan J. Mignagaray, Humberto Faz, Gustavo Adolfo Bock, Clemente Inclán, Antonio F. Barreras y señora Antonia Prieto de Calvo, se reunió ayer en el Salón de Actos de la Secretaría de Sanidad y Beneficencia el Jurado Nacional de los Concursos de Maternidad e Infancia procediendo a la selección y adjudicación de los premios del Concurso de Homicultura Local de la Habana.

El primer premio tocó a la niña María Antonia Riera y Arcos, de dos años y siete meses de edad, con un peso de 32 y media libras, hija de Antonio y de Dolores, vecinos de Enamorados 41.

Segundo premio: niña Concepción Sánchez Beltrán, de siete y medio años; con un peso de 71 y media libras, hija de Oscar y de Concepción, vecinos de Lagunas número 2.

Tercer premio: niña Lilia P. García López, de 3 años y 11 meses, con un peso de 43 libras, hija de Nicolás y Amparo, vecinos de Salvador y Resguardo, Cerro.

Se acuerda conceder un estímulo especial al niño Carlos R. Herrera y Alvarez, de 5 años de edad, con un peso de 50 libras, hijo de Francisco y Fredesvinda, vecinos de Aguila 34.

El premio especial de Homicultura a extranjeros, correspondió a la niña Olga Cerviño Díaz, de 4 años y 9 meses, con un peso de 47 libras, hija de José y de Oliva, vecinos de San Nicolás 19 altos.

El premio especial, por su edad, se le adjudicó a la niña Olga Sánchez Puyol, de 8 años y siete meses de edad, con un peso de 57 libras, hija de Manuel y Alejandrina, vecinos de Cerrada número 15.

El Jurado Nacional no ha determinado aún la cuantía de estos premios, aunque sabemos son de importancia.

Con las enfermeras a sus órdenes la señora Antonia Prieto de Calvo, Jefe de Enfermeras del Negociado de Higiene Infantil de la Habana, procedió ayer a inspeccionar las casas donde residen las madres inscriptas para optar por los premios de Higiene del Hogar.

En los primeros días del mes de enero próximo se adjudicarán los premios de los Concursos de Cuidados Maternales, de Higiene Escolar, y se abrirá el Concurso Científico.

El doctor Domingo F. Ramos, Profesor de la Escuela de Medicina de la Habana y Delegado de la Oficina Sanitaria Panamericana de Eugenesia y Homicultura, nos hizo ayer las siguientes declaraciones al terminarse la selección de los niños que optaron por los premios del Concurso de Homicultura Local de la Habana:

«Con motivo del gran éxito del certamen de Maternidad y de Homicultura de este año, parece apropiado recordar el pasado, como muy felizmente lo ha hecho el doctor López del Valle, presidente del Jurado Nacional de Maternidad, fijar la vista en el presente y orientar el porvenir».

La Homicultura, ciencia iniciada en Francia y creada en Cuba, teniendo la Habana como centro, ha realizado no solo en Cuba, sino en toda la América y en el mundo, un trabajo de propaganda llegando a constituir un verdadero estado de opinión: ahora necesita realizar un trabajo de aplicación y enseñanza de principios ya adquiridos y de investigación de nuevos conocimientos. El Instituto de Antropología y Homicultura Panamericano, dependiente de la Oficina Panamericana de Eugenesia y Homicultura con sede en la Habana, ha de constituir el centro de este nuevo trabajo.

—Corresponde al actual gobierno de Cuba el honor de construirlo, como se le ha encomendado decidir y financiar la construcción del Instituto Panamericano de Derecho Internacional.


# PARA JUGUETES CASA HARRIS



*Después del baño*

Primero, seque usted bien al nene; después, rocíe abundantemente su tierno cuerpecito con talco Johnson's para el bebé. Absorbe la humedad y deja una ligera capa lubricante que evita las rozaduras y las molestas irritaciones.

La antigua y reputada firma de Johnson & Johnson emplea solamente los mejores ingredientes en la preparación de este talco especial para el nene. Compárelo con cualquiera otro para convencerse de su maravillosa finura y recuerde que el talco Johnson's es talco boratado puro.

Talco JOHNSON'S para el Bebé

*Para que no haya peligro de resecar el tierno cutis del nene al bañarlo, use usted solamente el jabón Johnson's preparado especialmente para el bebé.*

*Es lo mejor para el nene y lo mejor para usted.*

ESTOS SON PRODUCTOS DE Johnson & Johnson LA FIRMA DE CONFIANZA


# HABANERAS

(Viene de la página CINCO)

BENDICION NUPCIAL

EN LA IGLESIA DE SAN JUAN DE LETRAN

**Margarita Dediot y doctor Santos García**

Margarita Dediot y Montané.

Airosa y bonita.

Encantadora lucía anoche ciñendo a sus sienes la simbólica diadema de las desposadas.

Fué para su boda con el joven y distinguido abogado doctor Santos García y Fernández en la Iglesia de San Juan de Letrán.

Ataviada con el mejor y más exquisito gusto apareció en el templo la señorita Dediot.

Un primor su traje.

Del modelo último.

Prendido el velo, vaporoso y sutil, como por manos de hadas.

Y un lindo ramo completando el encanto de esa figura llena de idealidad y gracia.

Ramo que era todo de calas, de dos cuerpos, recogido al centro con un gran lazo de tul de seda.

Fué el padrino el padre de la dulce **fiancée**, señor Eugenio Dediot, arquitecto y académico.

Y madrina, la distinguida señora Josefina Fernández García viuda de García, madre del novio.

Testigos.

Por la señorita Dediot.

El señor Nicanor del Campo, el ingeniero y arquitecto señor Luis Dediot, el señor José Lozano, tesorero de la Compañía de Seguros **La Mercantil**, el señor Juan Miguel Portuondo, miembro de la Academia Nacional de Artes y Letras y el distinguido joven Raúl Pagadizábal, alto empleado de **El Iris** y prometido de la señorita Lisette Dediot, hermana de la desposada.

A su vez actuaron como testigos del novio su compañero de bufete, el doctor Miguel A. Navarrete, el señor Fernando Valdés, el señor Anselmo Rodríguez Cadavid, consejero de la compañía de seguros **El Iris**, el señor Salvador García, administrador de **La Reguladora** y el doctor Oscar Fernández y García, abogado y notario, ante quien se celebró la ceremonia civil.

Obra de Trías, esto es, de la renombrada **Casa Trías**, fué tanto el decorado de la iglesia como la confección del ramo de mano.

Las palmas arecas, colocadas en forma de abanico, le ponían verde marco al altar mayor.

En la parte baja del retablo se veían jardineras llenas de calas y dalias y en la parte alta, rodeando la imágen central, un monumental arco recamado de gladiolos y calas.

La baranda del presbiterio quedó improvisada con una hilera de elegantes jarrones de mimbre llenos de **easter lillies** con caidas de espárrago.

La senda de los novios llevaba a sus bordes preciosas celosías sostenidas de trecho en trecho por columnas, rematadas en preciosos jarrones llenos de **easter lillies** y calas.

A la entrada se levantaba un gran arco de azucenas del que pendía la simbólica campana de las ceremonias nupciales tejida toda en **sweet** peas blancos.

Grandes grupos de palmas arecas completaban aquel adorno tan bello del que bien pueden sentirse orgullosos los floristas incomparables del gran jardín del Vedado.

Después de la boda, reunida gran parte de la concurrencia en la morada de la distinguida familia de la novia, fué toda obsequiada con un buffet.

Rico buffet servido con toda espléndidez por la Dulcería de Suárez.

Se tomó con predilección la exquisita **créme d'Lys** que ha puesto de moda tan acreditada casa.

Margarita y Santos.

¡Eterna sea su felicidad!

Continúa en la página NUEVE


JOYAS · MUEBLES · OBJETOS PARA REGALOS
**LA CASA QUINTANA**
AVE. ITALIA 74-76. TEL. A-4264-M 2146



**MARIE TENTOU**
HABANA MODES DE PARIS PRADO 68
**LIQUIDACION**
DE
SOMBREROS. "La auténtica moda Parisién", modelos lindísimos, puede nsted adquirirlos ahora con el 50 por 100 de su costo. UN BENEFICIOSO DESCUENTO.



**WARNER-AGÜERO**
Retratos artísticos exclusivos
Primer premio en la última Exposición de Fotografías celebrada en la Habana.
O'Reilly Núm. 114. Teléfono M-1256.

# UNA FIESTA EN LA CARCEL HABANERA

Mil quinientos reclusos cenaron alegremente en la Nochebuena | Disfrutaron de tres horas de esparcimiento y camaradería

Fué de alegría y esparcimiento en el vetusto Castillo del Príncipe la noche del 24, en la que mil quinientos reclusos de la Cárcel y el Vivac gozaron de una sabrosa y abundante cena que les dió el amable y pundonoroso Teniente del Ejército Nacional, señor Ambrosio Díaz Galup, Alcaide en Comisión de dicho Establecimiento Penal.

El menú fué exquisito y variado: se comió el clásico arroz con frijoles negros, ensalada de lechuga y el imprescindible lechón tostado. Como postres el delicado membrillo, del que regalaran "Mestre, Machado y Compañía" 300 libras, turrón, nueces, avellanas y castañas y frutas, sin faltar el aromático café y los tabacos, que, en un rasgo generoso, donó el señor José L. Piedra, fabricante de Camajuaní.

La cena tuvo efecto a las siete de la noche. Los reclusos disfrutaron de tres horas de esparcimiento y camaradería con sus compañeros y guardianes pues la fiesta duró hasta las diez de la noche. A esa hora se tocó silencio, en vez de a las nueve, como siempre ocurre. Dentro del presupuesto con que cuenta la Cárcel, el Teniente Díaz Galup, hizo verdaderos prodigios.

El Teniente Díaz Galup, Delegado del Capitán Castells, Supervisor de la Cárcel en propiedad, y que se encuentra actualmente en Isla de Pinos, supervisando el Presidio Modelo, no necesita presentación para que de él se hable como se habla; no queremos dañar su susceptibilidad, pero nos resistimos a no consignar la buena organización que ha sabido imprimir al Establecimiento Penal a cuyo frente se encuentra, no sólo en cuanto al orden interior y a la disciplina que, aunque militar, no deja de ser suave y provechosa, sino en cuanto al trato a los reclusos y al estricto cumplimiento del deber y a las disposiciones fundamentales que sirven de guía para el mejor desenvolvimiento de la población penal en todos los aspectos de la vida: el Teniente Díaz Galup todo lo ve, todo lo resuelve, impartiendo su fallo justiciero y velando por los intereses del Estado, que considera muy sagrados, así como del bienestar de los hombres confiados a su cuidado.

Cooperaron con el Teniente Díaz Galup en la feliz organización de esta fiesta los señores Francisco González Vázquez, Jefe de las Oficinas de la Cárcel, que en el breve tiempo que hace está al frente de esa dependencia ha sabido captarse el cariño de propios y extraños, particularmente de los empleados y reclusos y el Capitán señor Manuel Hernández Aragón, Jefe del Vivac, cuyas dotes de corrección son la nota culminante diaria en ese Penal.

**DAR DE COMER AL HAMBRIENTO...**

Los que diariamente subimos la empinada falda del Castillo del Príncipe, para cumplir nuestro cometido y admirar la magnífica perspectiva de la Ciudad que ofrece un aspecto polícromo y sorprendente, admiramos también un espectáculo edificante en extremo que hace práctica la máxima cristiana de "dar de comer al hambriento y de beber al sediento". Todos los días más de cien pobres de solemnidad, con sus ropas raídas y sus cuerpos carcomidos por la miseria, van en busca del pan nuestro, que se les reparte en la explanada de la loma; pasan, desfilando, con sus latas y cantimploras, que llenan de un nutritivo rancho: del mismo que se sirve a los presos. Así lo ha querido el Teniente Díaz Galup, corazón humanitario, que no conoce de miseria alguna sin que trate de remediarla.


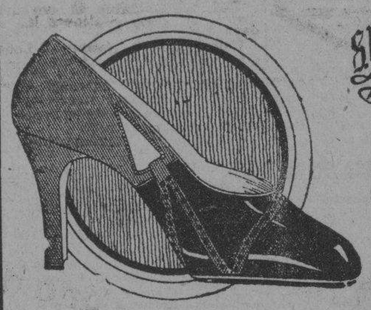

S. Rafael-Galiano **La Moda** A-6240 HABANA

CANOURA Y CIA.

Pala de charol con talonera y aplicaciones de gamuza carmelita

**$7.50**

Al Interior 30 cts.



& Life (VIDA) G R

**FRAZADAS**

Nosotros no sólo fabricamos los mejores colchones sino que, además, en frazadas presentamos el surtido más completo importado directamente por esta casa. Frazadas de pura lana desde $4.00 y de algodón desde $1.00. Nuestras frazadas son por calidad y pintados dignas de nuestro insuperable colchón "Life".

*La Casa Life*
TTE. REY Y HABANA-A.6724
S. RAFAEL Y RAYO-M.7063


M.E.C.D. 2016

# GACETILLAS

## GRAN TEATRO PAYRET

**LAS FLORES esta noche.—Mañana: LOS CUATRO JINETES DEL APOCALIPSIS**

El estreno de la novela dramática en cinco actos, escenificación admirable de la famosa novela de Vicente Blasco Ibáñez, tendrá lugar mañana sábado.

El montaje de la grandiosa obra así lo requiere. Narciso Ibáñez, celoso de correcta interpretación y de la escenificación perfecta, se esmeró en los detalles todos de la obra en cuanto a vestuario y atrezzo. Las decoraciones para los cinco actos son de efecto escenográfico. La decoración del 5o. acto es obra del reputado escenógrafo cubano Manuel Roig.

En el reparto toman parte treinta actores y numerosos comparsas; los protagonistas de la acción, Margarita Lourier y Julio Desnoyers, están confiados a Mercedes Mariño y Narcisín; Ibáñez caracteriza al viejo Madariaga.

Para esta noche se anuncia en Payret la reposición escénica de una de las obras más notables del repertorio español: LAS FLORES, bellísima comedia de los hermanos Quintero.

No es obra para lucimiento de una figura. LAS FLORES está dialogada con maestría y todos los tipos de la acción son papeles de importancia. Sirve esta comedia de presentación para cualquier conjunto artístico de primer orden.

Mercedes Mariño, la gentil actriz; Narcisín; Consuelo Menta; la Obregón; Ibáñez; Agudo; Hernández; Thelmo; López Ruiz; Narcisín: todos tienen esta noche oportunidad de lucimiento.

LAS FLORES es un suceso, repetimos, por la Compañía que dirige Narciso Ibáñez.

Los precios de la temporada son invariables. Ochenta centavos la luneta; sesenta la butaca; 25 la tertulia y 20 el paraíso.

3030 1d 27 Dic.

## TEATRO MARTI

**HOY: DEBUT DEL TENOR AZNAR CON "LOS GAVILANES".—LA GRAN INQUERIDA DE MAÑANA. — MOSAICOS**

Esta noche con Los Gavilanes—que canta por última vez el barítono Augusto Ordoñez—hará su debut en el teatro Martí, el notabilísimo tenor Emilio Aznar, artista bien conocido y bien querido del público habanero que acaba de conquistar grandes triunfos en México, actuando con la compañía "Santacruz" sobre todo con el "Huésped del Sevillano", hermosa zarzuela del maestro Guerrero, de la que Aznar hace una verdadera creación. En Los Gavilanes, Emilio Aznar canta la bella canción "De la Rosa", como nadie la ha cantado en la Habana, cosa que recuerda el público, que lo ovacionó delirantemente en el teatro Payret, cuando hizo su primera presentación en nuestra ciudad.

No es este el único debut que nos anuncia la empresa del teatro Martí al de Aznar, seguirán el de Conchita Panadés, la admirabilísima tiple que nos trajo el "Kiss me" de excepcionales facultades, de deliciosa voz y que llega a nosotros hecha una gran artista, una artista que justifica ampliamente su fama; y el de Juanito Martínez, el popularísimo actor cómico y director de escena que una vez más, viene a ponerse al frente de la compañía del teatro Martí, como una garantía de éxito para el público del coliseo de Dragones, que tanto afecto tiene por Juanito Martínez.

Para mañana se anuncian dos funciones igualmente sugestivas: la aristocrática de las cinco p. m., con un nuevo capítulo de "Mosaicos" en el que intervienen los principales artistas de la compañía y el genial Spaventa; y la función nocturna dedicada a los santos del día: a los inocentes, con un programa a base de sorpresas y de extraordinarias cosas cómicas.

Para el domingo, una gran matinée.

Muy pronto, las reprisses de "La Casta Susana", "La Princesa de la Czarda" y el estreno de "La Parranda", el mayor éxito teatral español.

2914—27 Dic.

## REGINA

**EXITO DE ONOFROFF, DEBUT DE MOLIST**

No por esperado es menos halagüeño el ruidoso éxito del gran artista ONOFROFF para quien la ciencia misteriosa de los Yoguis no tiene secretos.

Parece mentira que este hombre pueda realizar el milagro de sorprender al público con cosas nuevas si pensamos que pronto celebrará sus bodas de oro con los escenarios del mundo.

Europa en todas sus grandes capitales América del Sur, América Central, Antillas, Norte América, Africa, Asia y Oceanía; por todas partes es familiar al público el nombre del profesor ONOFROFF. Y en ésta su última y definitiva tournée, fué elegida la bella ciudad de la Habana por la que el artista siente predilección, para iniciar la gira de América, y esta ciudad, que no olvida, que no puede olvidar las cosas estupendas que hace ONOFROFF, llenó el teatro Regina como solo se llena en los grandes acontecimientos.

Esta noche, además de la presentación del profesor ONOFROFF, se exhibe la soberbia película Columbia, Nombrad a la Mujer, por Anita Stewart y Gaston Glass. Luneta 80 centavos y Tertulia 20 centavos. De 2 y media a 8, función continua con películas solamente. La producción del Oeste, Calibre 45 y la super producción Nombrad a la Mujer, con Anita Stewart.

Mañana tiene gran aliciente el programa. Actuará el eminente profesor ONOFROFF y debutará MOLIST al que denominan "El Misterioso".

3054—27 Dic.

## TEATRO CAMPOAMOR

**REAPARENCEN IRUSTA Y FUGAZOT**

Todo resuelto, todo ultimado, reaparecen hoy en Campoamor, lugar de sus clamorosos triunfos y desde el que han conquistado a la Habana entera, Irusta y Fugazot, que secundados por el guitarrista Iriarte, dispónense a interpretar algunos de los tangos que más gustaron durante la actuación anterior y varios nuevos.

Antes, entre las comedias y las revistas, se intercalará la cinta que reproduce detalles interesantes del banquete ofrecido en el Campo Polar, al General Alemán, y, después, exhíbese un hermoso e interesante drama cinematográfico titulado "La Esclava del Pecado.

A otras horas, Valencia, por Mae Murray.

Una matinée de especialísimos alicientes, aun comparada con esas mismas que, en Campoamor, han tenido siempre poderosos y abundantes atractivos, se ha combinado para el domingo próximo. Después de algunas revistas y comedias irán a la pantalla El Pueblo que Olvidó a Dios, de asunto emocionante y con un reparto de "estrellas"; Su Vida Privada, que encierra otra creación del insuperable Adolphe Menjou; y La Trampa Amorosa, por Laura La Plante.

El lunes, Cristina, por Janet Gaynor y Charles Morton.

El martes, La Garra de los Celos, que cierra las actividades de Campoamor en el 1930.

Parece oportuno advertir que para la temporadita que hoy inician en el teatro Campoamor, cuya duración será breve, Irusta y Fugazot tienen prometido todo lo nuevo que en su repertorio queda, que no es poco.

2917—27 Dic.

## CINEMA RIVIERA

**HOY: LA COARTADA, por Chester Morris**

Para las tandas de las 5 y 15; 8 y 15 y 9 y 45 se estrena en el Riviera la grandiosa producción interpretada por el notable actor Chester Morris que se titula LA COARTADA (sincronizada).

Completa el programa para estas tandas el Noticiario Fox Movietone número 21; Amor Manchú (variedad en colores); Raquel Meller (variedad Movietone); Chinatown (muñequitos Vitaphone).

Mañana sábado se estrena la grandiosa superproducción Metro Vitaphone interpretada por Ramón Navorro y Renee Adoree que lleva por título El Pagano.

El domingo grandiosa matinee a la 1 y 30 exhibiéndose una revista Movietone; variedades en colores Raquel Meller; variedad Movietone; las cintas El Desarmado por Tom Mix y la cinta de Alice White Vitaphone titulada Calenturas colegiales.

En las tandas de las 5 y 15; 8 y 15 y 9 y 45 El Pagano interpretada por Ramón Novarro y Renee Adoree.

El lunes 30 se estrena la superproducción interpretada por un reparto especial titulada La Esclava del Pecado.

Pronto las producciones Bataclán Universitario, producción Movietone interpretada por Lois Moran; La fuga del Infierno y Emociones ocultas por George O'Brien.

2905 1d 27 Dic

PAYRET
HOY a las 9
Gran suceso de la COMPAÑIA HISPANO ARGENTINA
NARCISO IBAÑEZ
en la preciosa comedia
LAS FLORES
de los Hermanos Quintero
MARIA ARCOS
NARCISIN
MAÑANA ESTRENO

Sorprendente presentación. Interpretando NARCISIN-Julio Desnoyers M. ARCOS-Margarita Lourier



PRADO
HOY

BERLIN DE NOCHE
Con
GRITA LEY
Numeros de VITAPHONE
Estreno, Sábado 28:
LA HIJA DEL LOBO SOLITARIO
Por Bert Lytell


Precios: hasta las siete: cuarenta centavos; después, sesenta y ochenta centavos.

## CINE LARA

Sinfonía Trágica, regia producción por George Carpentier y Olga Day.

La Unica Mujer por Rod La Rocque y Marceline Day, con la bonita comedia La Llave de la Despensa y una interesante Revista de Novedades Mundiales, completa el programa de hoy y a los módicos precios de 10 centavos niños y 20 centavos mayores.

Mañana: Los Mimados de la Fortuna.

Domingo 29: El Carnaval de la Vida; El Rodeo Sangriento; Padre e Hijo y Son Gente los Maridos.

2910—27 Dic.


FUERTE PODEROSO TERRIBLE TEMIDO

poseedor celoso y egoísta de la mujer que ama
Vea al incommensurable heroe de LA LEY DEL HAMPA y El lobo de WALL STREET
GEORGE BANCROFT
con
FAY WRAY y RICHARD ARLEN en
EL TRUENO
"THUNDERBOLT"
VITAPHONE
LIM COWAN
Cantos y Bailes
CLARENCE TISDALE
Gracioso Artista
PARAMOUNT NEWS
EL BAILARIN
Comedia
LUNES
LA RAPTADA
con
SUE CAROL y NICK STUART
HORAS 5 7 9
PRECIOS 40-60 80
Niños 20
Sausio
EMPRESA PARAMOUNT


# TEATRO

## EL TEATRO Y EL TURISMO

III.

En el último artículo que sobre este tema palpitante, publicamos, prometimos a los lectores presentarles el panorama que limita todavía al visitante extranjero que durante su permanencia en la Habana, quiera disfrutar de espectáculos teatrales.

Hay que reconocer en este aspecto que sólo la Colonia China ha ofrecido al turista algo digno de atraer su atención. Esta afirmación quizás cause sorpresa en nuestro mundillo teatral, pero no por ello es menos cierta ni digna de imitación.

El Teatro Chino "Chung Wah", del que este redactor es asiduo concurrente, y sobre cuya calidad estética reina entre nosotros un desconocimiento absoluto (ahora viene a la memoria del redactor el nombre de la única pieza teatral china conocida del público habanero: "La Túnica Amarilla", cuya versión española se debe por cierto al ingenio del mismo autor del "Hijo del Polichinela", que hoy se estrena en el "Principal")—a pesar de no ofrecer comodidad alguna al espectador, atrae todas las noches, durante la temporada invernal, un núcleo de concurrentes extranjeros que no baja nunca de cincuenta a cien personas.

Claro que estos son atraídos a título de novedad. De presenciar cosa distinta. Pero de todas maneras representa para sus empresarios un beneficio pequeño, pero una entrada segura, que a fin de mes ayuda de manera eficiente a cubrir la nómina de empleados. Los empresarios del teatro de la calle de Zanja, no han vacilado en aceptar convenios con otros negociantes del turismo, que redundan en su beneficio.

A veces el espectador extranjero que acude al "Chung Wah" olvida la incomodidad del local, la ausencia de público selecto, para sólo deleitarse en la novedad y esplendidez del espectáculo que presencia.

Y ello redunda en el mejor conocimiento y aprecio de este. Son numerosas las crónicas en periódicos y revistas norteamericanas. Hay ya hasta capítulos de libros de viajes, en los que se menciona al citado teatro y se elogia o critica el espectáculo que en el mismo se ofrece.

Como este redactor es asiduo concurrente a ese teatro, ha podido presenciar en ocasiones, la llegada de un distinguido y numeroso núcleo de norteamericanos que iban al "Chung Wah" a presenciar—separados en lo absoluto de las excursiones acostumbradas—la pieza que allí se ofrecía. Y permanecer hasta su terminación. Y retirarse comentándola.

Conoce—entre otros no menos convincentes—el caso del periodista español Corpus Barga. Este notable escritor vino a nuestra capital desde París. Estuvo entre nosotros más de un mes. Fué a todos los teatros habaneros. Del único del que ha hablado en sus crónicas posteriores ha sido del "Chung Wah", al que ha calificado en artículo publicado en los mismos periódicos capitalinos, de "séptima maravilla teatral".

Y es que la novedad lo subyugó. Y con los turistas menos intelectuales que allí acuden pagando su dinero, ocurre lo mismo. Se llevan de la Habana, "como única impresión teatral", su visita al teatro chino.

Cuba, la Habana, de la que nos sentimos tan orgullosos todos los cubanos, debe ofrecer al visitante extranjero otro aliciente en esta esfera. Con el ejemplo citado, en nuestro próximo artículo, haremos algunas sugerencias que nos parecen pertinentes.

Y terminaremos esta serie, relatando los esfuerzos que por transformar el panorama que en este sector de la vida capitalina se presenta, ha realizado y realizará en el futuro, con más intensidad si cabe, la Comisión Nacional del Turismo.

J. A. F. de C

## MUSICA Y MUSICOS

### EL SEGUNDO CONCIERTO DE LOS AGUILAR

Siguiendo el criterio histórico que inspirara el programa confeccionado para el primer concierto, fué organizado el de la audición celebrada ayer por el Cuarteto Aguilar, en el Auditorium, del Vedado, para los socios de Pro-Arte Musical. A este efecto, figuraban en la primera parte, canciones antiguas, de Juan del Encina, llamado por Menéndez y Pelayo «el padre del teatro español», Juan de Ponce y Mateo Albéniz. En todas ellas se marca esa pureza típica aunque de factura rudimentaria de las composiciones de los siglos XV al XVIII.

La segunda parte, estaba dedicada íntegramente a Bach, del que fueron ejecutadas seis obras, y la tercera comprendía producciones de dos de los creadores musicales más grandes de nuestros días: Haffter y Joaquín Turina.

Los hermanos Aguilar, que hacen de la púa un arco de seda, nos hicieron escuchar las tonalidades más gratas, bordando pasajes bellísimos, sentimentales y muy expresivos, sin dejar de reflejar en todas sus interpretaciones el mayor respeto, manteniendo el verdadero espíritu de la escuela y el «caché» personal de cada autor.

En la ejecución de las obras de Bach, estuvieron sencillamente admirables; pero en el aspecto del programa en que nos parecieron más dignos de alabanza, fué en las obras de Isaac Albéniz, Haffeter y Turina, tal vez porque el temperamento de los Aguilar, llenos de vida, de humanidad, vibrante, es más ductil a la influencia de esta música exuberante y emotiva.

E. T. TOLON.

# CARTEL DEL DIA

## TEATROS

NACIONAL.—Matinee y noche: La muerte del amor; Revista de actualidades; variedades musicales; cintas cómicas.

COMEDIA.—9: El Hijo de Polichinela.

ALHAMBRA.—Primera tanda: El cambio de hijos. Segunda: Enseñar la oreja (estreno). Tercera: Buscando al hombre.

MARTI.—9: Los Gavilanes.

PAYRET.—9: Las Flores.

REGINA.—Matinee y noche: Películas sincronizadas; variedades musicales; Nombrad a la mujer; presentación de Onofroff.

## CINEMATOGRAFOS

CAMPOAMOR.—Matinee y noche: Revista de actualidades mundiales; Valencia; La Esclava del Pecado; reaparición de Irusta-Fugazot; películas cómicas.

NORMA.—Matinee y noche: Revista de actualidades internacionales; Los muelles de Nueva York; Una mujer peligrosa.

RIVIERA.—Matinee y nocturna: La Coartada; variedades musicales; Revista de asuntos internacionales; cintas cómicas.

TRIANON.—Matinee y noche: Revista de asuntos mundiales; Un empleado modelo; Su vida privada; cintas cómicas.

RIVOLI.—Matinee y noche: Revista de actualidades internacionales; El paso que mata; La Gloriosa Betsy.

OLIMPIC.—Matinee y noche: Los Claveles de la Virgen; Revista de asuntos mundiales; La Sirena; cintas cómicas.

NEPTUNO.—Matinee y noche: Revista de asuntos internacionales; Su vida privada; Evangelina; cintas cómicas.

CUBA.—Matinee y noche: Revista de actualidades mundiales; Sección femenina: Sin ropa que ponerse; La Rapsodia Húngara.

LINDBERGH.—8: Revista de actualidades internacionales; Mariana; La edad feliz.

EDEN.—Matinee y noche: Después del baile; Con el corazón en la mano; La mariposa blanca.

INGLATERRA.—Matinee y noche: El drama que no llegó a darse; Confesiones de una corista; ¿Para qué ser buena?; La Reina del Mundo; cómicas.

LARA.—Matinee y noche: Revista de actualidades universales, Sinfonía Trágica; La única mujer; La llave de la despensa.

VERDUN.—Matinee y noche: Sangre y Arena; Intromisión; Revista de actualidades; cintas cómicas; El hombre que yo amo.

IMPERIO.—Matinee y noche: Los cuatro diablos; Revista de actualidades: La hora fatal; variedades musicales; fin de fiesta por conocidos artistas.

UNIVERSAL.—Matinee y noche: Revista de actualidades mundiales; Mares Escarlata; episodio de El Pirata de Panamá; La realidad del amor; cintas cómicas.

ENCANTO.—Matinee y noche: Revista de asuntos mundiales; El hombre y la ocasión; cintas cómicas; números de Vitaphone.

FAUSTO.—Matinee y noche: Revista de asuntos mundiales; El trueno; variedades musicales; cintas cómicas.

WILSON.—Matinee y noche: Revista de asuntos internacionales; El cazador de tigres; ¿Para qué ser buena?; ¿Pueden las mujeres guiar autos?

STRAND.—Matinee y noche: Revista de asuntos mundiales; cintas cómicas; La mujer del infierno; La Virgen del Amazonas.

ANUNCIESE EN EL "DIARIO DE LA MARINA"


TEATRO Nacional
CUBAN AMERICAN FILM Co. presenta la notable producción
HOY
LA MUERTE DEL AMOR
HIT OF THE SHOW
con
GERTRUDE ASTOR
GERTRUDE OLMSTEAD
Y JOE E. BROWN

REGINA
Galiano y Neptuno Telf. M-1407
HOY, A LAS 9 P. M. HOY
GRAN EXITO
DEL FAMOSO PROFESOR
ONOFROFF
Creador de las experiencias de fascinación humana
LUNETA NUMERADA 80¢

Empezará el espectáculo con la superproducción
Nombrad a la Mujer
Anita Stewart
Luneta 80 cts. Tertulia 20 cts.
Función Continua con películas solamente de 2-30 a 8 p. m.
Nombrad a la Mujer
Anita Stewart.
CALIBRE 45
Joya del Oeste.
Luneta 20 cts. Tertulia 10 cts.



RIVIERA hoy
VITAPHONE • F 2040 • MOVIETONE
LA COARTADA
Por CHESTER MORRIS


## CINEMA VERDUN

SANGRE Y ARENA

Siguen los triunfos en el simpático coliseo Verdun, debido a los buenos programas que presenta su empresa que siempre está a caza de cuanta novedad viene al mercado.

Hoy como de costumbre, se llevará a la pantalla comenzándose a la una y media por la tarde y a las 7 y media por la noche, cintas de comicidad; la película Intromisión por Doris Kenyon; El Hombre que yo Amo por Richard Harlen y Mary Briant y finalmente la gran película Sangre y Arena, cuyo argumento está basado en la famosa novela del gran novelista Vicente Blasco Ibañez e interpretada por el malogrado actor Rodolfo Valentino y las estrellas Nita Naldi y Lila Lee.

Sangre y Arena es la mejor película que hiciera el actor más querido del mundo, pues en ella dejó una estela insuperable de su arte ante el lente.

Mañana: El Pueblo que Olvidó a Dios; La Magia de la Mujer y El Paso que Mata.

2907—27 Dic.

# GACETILLAS

## TEATRO PRINCIPAL DE LA COMEDIA

**ESTRENO DE "EL HIJO DE POLICHINELA"**

La función de esta noche es de moda y de abono. Se estrena una obra de extraordinaria importancia dentro del teatro moderno español. Nos referimos a "El hijo de Polichinela" magnífica producción de Jacinto Benavente, que ha sido colocada por la crítica española al lado de "Vidas Cruzadas", la maravillosa obra que hasta hace poco se estuvo representando en el Principal de la Comedia con éxito sin precedentes.

"El Hijo de Polichinela" es una alta prueba de que el genio de Benavente está produciendo todavía sus más logrados frutos. Es obra de gran interés, de gran trascendencia, de gran belleza. Requiere una presentación exquisita y altamente artística que la empresa del Principal de la Comedia se la dará sin escatimar en gastos, como se la dió a "Vidas Cruzadas".

Lo mejor de la Compañía toma parte en la interpretación de esta obra, desempeñando los papeles más salientes Felisa Amelivia, Aurora del Alamo, Rosa Blanch, Rosita Lacasa, Jesús Tordesillas, José Valle, Guillermo de Mancha, Francisco Portas, etc.

Sin duda lo más distinguido de la Habana se dará cita esta noche en la sala de la Comedia para admirar el genio inmarcesible del autor de "Los Intereses Creados".

Mañana sábado, gran función de Inocentes con un programa lleno de atractivos y sorpresas. Se pondrá en escena un acto de "El Proceso de Mary Dugan", tal como ocurriría dentro de treinta años. Se representará luego la preciosa comedia en dos actos de Jacinto Benavente, "La Fuerza Bruta". Y habrá finalmente un "Acto Multicolor", cuajado de números sorprendentes.

Mañana será la noche más divertida del año en la Comedia. Es lo tradicional.

2920—27 Dic.

## TEATRO ALHAMBRA

Es objeto de sumo cuidado por parte de la Empresa de este simpático coliseo mantener en movimiento el cartel variándolo todas las semanas con estrenos de diversas obras, tales como: revistas, sainetes, zarzuelas, comedias, etc., etc.; tocándole hoy el turno que corresponde en esta semana a la zarzuela cómico-lírica titulada "Enseñar la Oreja", original de Víctor Reyes y Anckermann.

Y para el día 31 o sea el miércoles de la próxima semana será el de la gran revista de F. Villoch y "Pepín" Rodríguez que lleva por título "La Revista del 30" para la que ha escrito muy buena y apropiada música el siempre nuevo e inspirado maestro J. Anckermann. Habrá de lucir en esta obra las magníficas decoraciones debidas al pincel de Antony. Tomarán parte en ella los meritísimos y únicos en su género los artistas de la gran Compañía de Regino.

Son estos poderosos atractivos para mantener interesado al público consecuente con este espectáculo.

Para esta noche, un gran programa:

En la primera tanda: Cambio de Hijos.

En la segunda tanda: Enseñar la Oreja. (estreno).

En la tercera tanda: Buscando al Hombre.

2906—27 Dic.

## TEATRO ENCANTO

**EL HOMBRE Y LA OCASION**

Entre los grandes estrenos de la temporada, destaca hoy el favorecido teatro de las familias habaneras una obra cinematográfica, de méritos excepcionales no ya por cuanto respecta a su exquisita argumentación y a su técnica admirable, si no que, también a la magnitud artística de las estrellas que la interpretan: El Hombre y la Ocasión, toda una joya de valores extraordinarios en el campo maravilloso del cinema, de la que son protagonistas Billie Dove y Rod La Rocque, la nueva y prodigiosa pareja de amantes de la pantalla llamada a obtener los mejores lauros de la afición.

De cuanto en una película de esta clase, que tiene por fundamento uno de los romances más bellos y emotivos, pueden ambas estrellas significarnos de ese arte que para subyugar tiende primeramente a revelarse en su magnificencia más esencial, solo pudiere decirse que El Hombre y la Ocasión será, a no dudarlo, el acontecimiento de mayores proporciones de éxito entre todos los espectáculos cinematográficos de la capital.

Como estreno, pues, de verdaderos atractivos, se exhibirán con esta cinta las mejores variedades de Vitaphone.

2900—27 Dic.

## CARLOS SPAVENTA, LUIS SCALON Y HECTOR MORALES

El Trío Argentino más famoso en París, lo constituyen tres jóvenes simpáticos de apuesta figura: Spaventa, Scalon y Morales que viajan rumbo a la Habana en el vapor "Orita".

Paco Spaventa trae a su hermano Carlos y a sus compañeros para regustarnos con las inimitables interpretaciones de los ritmos sureños por esos tres trovadores, fieles intérpretes del alma argentina.

Tangos, Zambas, Estilos, Tenyanas, Sanjuaninas, y tristes, del repertorio novísimo que nos traen los tres cantores, son creaciones suyas.

Los tres son cantores, los tres tocan la clásica guitarra y uno de ellos es un guitarrista admirable.

El folklore argentino tiene en estos artistas divulgadores insustituibles.

XX—27 Dic.

## CINEMA INGLATERRA

Gran temporada invernal, función corrida de 2 a 11 y media p. m., rigiendo los precios de 10 centavos niños y 20 centavos mayores.

Para hoy, magnífico programa especial, con la comedia El Drama que no Llegó a Darse, Confesiones de una Corista; y las super atracciones, ¿Para que ser Buena?, regia atracción excelsa de la First National, interpretada por Colleen Moore y Gary Cooper; y La Reina del Mundo, atracción especial, interpretada por Olga Tschekowa y George Alexander.

A las 5 p. m., la comedia El Drama que no Llegó a Darse por Confesiones de una Corista y Para que ser Buena?, por Colleen Moore.

Mañana: Sangre y Arena, de Vicente Blasco Ibañez.

Domingo 29, El Pagano, por Ramón Novarro y Renee Adoree.

La próxima semana, Cristina, por Janet Gaynor y La Magia de la Mujer por Lewis Stone.

2898—27 Dic.


HOY. CAMPOAMOR
ANTES de las 4 20¢ — DESPUES de las 4 40¢
Reaparición por una breve temporada de
IRUSTA Y FUGAZOT

Acompañados del gran guitarrista argentino
IRIARTE
y
Estreno de la emocionante cinta
LA ESCLAVA DEL PECADO
2pm y 8pm Moe Murray y Lloyd Hughes en VALENCIA
MAÑANA BESSIE LOVE en LA PRIMERA ACTRIZ



HOY ESTRENO RIALTO HOY ESTRENO
Una espectacular y grandiosa producción dramática
La vida horrible de una carcel francesa se muestra en todos sus espantosos detalles en esta gran película

LA FUGA del INFIERNO
Antes de las 5-30 y 40¢
Despues de las 5-30 y 60¢
Aventuras, amores y sacrificios y el espectáculo mas grandioso de la pantalla
Era inocente y fué condenado injustamente, pero su heroismo lo redime
Repertorio ATLANTIC FILMS - Aguila 60


M.E.C.D. 2016

# EL INGRESO EN LA ESC. INDUSTRIAL

## Convocatoria de exámenes para aspirantes a alumnos

De orden del Sr. Director de la Escuela Técnica Industrial "Presidente Machado" se convoca a exámenes de aspirantes a alumnos de la misma, para el lunes día 20 de enero próximo de 1930 a las 8 a. m.

La admisión de solicitudes y presentación de los demás documentos necesarios que se acompañarán a ésta, quedará cerrada el día 16 de enero próximo, a las 11 a. m.

El ingreso de estos aspirantes a alumnos externos que hayan sido aprobados en los exámenes para que se convoca, será el próximo día 1o. de febrero de 1930.

El ingreso de los que obtuvieron Becas en esta convocatoria será en la última decena del próximo mes de agosto de 1930.

Todo interesado deberá solicitar oportunamente, de la Secretaría de esta Escuela, barrio de General Machado, término de Santiago de las Vegas, provincia de la Habana, el impreso que debe llenar dicha solicitud, los días y horas hábiles.

Los documentos que deberán acompañarse a la solicitud para este examen, como externos, son los siguientes:

Certificado de Nacimiento del Registro Civil.

Certificado de salud del Jefe Local de Sanidad.

Dos cartas de moralidad y buena conducta, suscritas por dos personas caracterizadas y de solvencia moral.

Los aspirantes a Becas se ajustarán al Reglamento de la Ley de 17 de febrero de 1926, y a lo que exigirán los impresos de peticiones que se les facilitarán por los señores Alcaldes respectivos.

M. Méndez.
Secretario.


GRAN HOTEL "SAN CARLOS"

PROPORCIONA
UN VIAJE ESPECIAL A CIENFUEGOS
POR SOLO $30.00
INCLUIDO TODOS LOS GASTOS DE FERROCARRIL, HOSPEDAJE, COMIDAS, PASEOS CIUDAD, CAMPO Y BAHIA
INFORMES Y VENTA DE BOLETINES
FERROCARRILES UNIDOS
BAJOS DEL CENTRO ASTURIANO - TEL. M-3031

Derby en CAMISAS
es el símbolo de lo mejor y más elegante que se ofrece. Es la "camisa perfecta", apropósito para el caballero exigente en esta prenda de vestir.
Desde $3.00 una.
Vea la magnífica colección que se exhibe en la misma fábrica:
"EL MODELO"
Obispo 93 esq. a Aguacate — Telf. A-3241

ANUNCIESE EN EL "DIARIO DE LA MARINA"

A pequeños males...
grandes remedios. Pero no hay pequeños males. Para quien sabe lo que representa no tener salud, toda dolencia es importante, todo remedio es poco. ¿Quién no recuerda los estragos de una enfermedad a la que nadie hizo caso?
Vd. en cambio descuida esa TOS que hace días le molesta. Conoce, claro está, las famosas PASTILLAS del Dr. ANDREU, pero aguarda a que su Tos desaparezca por sí misma, o tomando un remedio cualquiera. No se cuide al azar. Recuerde que así principian los catarros y bronquitis. Aunque se trate de una simple Tos, exija un remedio de bondad reconocida, consagrado por los años.
No pida "algo para la Tos". Pida
Pastillas del Dr. Andreu


# CONDECORACION AL D. IRAIZOZ

## Portugal le concedió la Cruz de la Orden Militar del Cristo

Por Decreto de fecha 25 de Octubre último, el Gobierno de Portugal concedió al Dr. Antonio Iraizoz, exministro de Cuba en Lisboa, la Gran Cruz de la Orden Militar del Cristo, una de las condecoraciones más antiguas de la nación portuguesa. Esta orden fué instituída en el año 1319, y fué destinada a premiar las virtudes cívicas del ciudadano perfecto. Durante los seis siglos, desde su fundación, han sido premiadas con esta alta distinción las más sobresalientes personalidades mundiales.

El Sr. Lic. Carlos Trejo y Lerdo de Tejada, Embajador de México y Decano del Cuerpo Diplomático, ofreció los salones de su residencia para que el Sr. Euclides Goulart da Costa, Encargado de Negocios de Portugal en nuestra República, hiciera entrega de las insignias al Doctor Iraizoz, a cuyo efecto y coincidiendo con la fiesta íntima que el propio Embajador de México ofreció a sus amistades el día de Noche Buena, se celebró la sencilla ceremonia. El Diplomático portugués pronunció un breve discurso en el que hizo resaltar el prominente lugar que ha alcanzado Cuba en la Diplomacia mundial y los indiscutibles méritos y cualidades del Cuerpo dipomático cubano del que forman parte positivos valores internacionales, agregando que la intensa labor que el Dr. Iraizoz desarrolló durante su permanencia en Portugal en el orden cultural como en el del acercamiento entre las dos jóvenes repúblicas, ameritaron que el gobierno de la nación lusitana le concediera la Gran Cruz de la Orden Militar del Cristo.

Después de la respuesta sentida y breve con que el Doctor Iraizoz agradeció la distinción de que había sido objeto por el gobierno de Portugal, la distinguida esposa del Embajador de México, Sra. Luz Monroy de Trejo, y sus dos bellas hijas Lupe y Luz, ofrecieron a los invitados un exquisito buffet, saipicado con sabrosos platillos mexicanos, a semejanza de los que por estas fiestas de Navidad y Año Nuevo se acostumbran saborear en la nación azteca.


CONSULTORIO PRIVADO DE BELLEZA
— de —
NIEVES CORTES
(23 años de práctica)
Tratamiento de Granulaciones, Grasas y Arrugas por procedimientos completamente desconocidos en Cuba.
Aparato eléctrico contra la obesidad.
Reduce toda clase de grasas
San Lázaro núm. 331, bajos, casi esquina a Infanta. Teléfono U-1280

UNA SOLA PRUEBA GRATIS
¡¡ ASMÁTICOS !!
LOFAOL
Sólo una muestra a cada persona mediante la presentación de este periódico, en la Droguería Sarrá, mañana.


Miguel Acosta López, de 15 años y vecino de Manrique 69, sufrió lesiones leves en distintas partes del cuerpo, al transitar por Wilson y M y ser arrollado por un automóvil, cuyo número ignora.

# HABANERAS

(Viene de la página SIETE)

## EN EL CARMEN

LA BRILLANTE BODA DE ANOCHE

Rosario Más.
y Enrique Urioste.

Boda elegante.

En la noche anterior.

Celebrada con gran lucimiento en la Iglesia de Nuestra Señora del Carmen.

Allí, ante su altar mayor, unieron para siempre los destinos de su vida la bellísima señorita Rosario Más y el señor Enrique Urioste y García de la Linde.

El novio, un joven excelente, figura como procurador del importante bufete de Mendoza.

Bonita como nunca la novia.

Con una toilette elegantísima.

Su regio traje tenía fino complemento en el ramo de mano, un modelo de nueva creación, primoroso, que llegó hasta ella directamente de Milagros, el aristocrático jardín de las novias.

De easters lillies todo.

Una maravilla.

Terminado el acto lo cambió por el ramo de tornaboda, que procedía también de Milagros, y era de grandes y pomposos claveles rosados.

Fueron los padrinos el doctor José E. Urioste, Fiscal de la Audiencia de Santa Clara, hermano del novio, y la señora madre de la desposada, María Livache viuda de Más.

Testigos.

Por la señorita Más.

El doctor Oscar Romero, catedrático de la Universidad, los señores Mariano Larín y Mario Zúñiga y el doctor José M. Velázquez.

El doctor Claudio G. Mendoza firmó el pliego matrimonial como testigo por parte del joven Urioste.

De quien también fueron testigos el general Armando Sánchez Agramonte, el señor Luis Pimentel y el doctor Fernando G. Mendoza.

Dichas sin cuento.

¡Sean para los novios!

Continúa en la página ONCE


PARA FLORES
Milagros FLORES
Prado Once
A-9693 A-9694 A-9686 A-0694

HOTEL "REGIS" PRADO-51
esq. a Colón Residencia para familias Habitaciones y apartamentos con baño.—
Servicio Completo:
Elevador a todas horas.
T. M-4165


# LAS OBRAS EN EL PRESIDIO MODELO

## Han quedado terminadas ya totalmente las principales

En la mañana de ayer rebosante de salud y de optimismo estuvo en la Secretaría de Gobernación el Jefe del Presidio Modelo Capitán Pedro Castells, que se entrevistó con el Gral. Manuel Delgado. El objeto de esta conferencia fué darle cuenta de haberse terminado completamente la edificación de las dos últimas galeras circulares del Presidio, así como el gran comedor y el Hospital, que pueden ser inaugurados tan pronto se estime conveniente y se pueda señalar una fecha para que asista el señor Presidente de la República.

Las obras han costado menos de cuanto se había pensado, prometiendo el Capitán Castells, en estos días, dar una significativa nota a la prensa de lo que ha sido el meritorio trabajo de los penados de Isla de Pinos y el esfuerzo rendido para que se les tenga en cuenta, pues en aquella colonia enorme de delincuentes, los hay que son hombres bien intencionados, que la desgracia ha llevado a aquel sitio, pero que serán buenos ciudadanos en el mañana. Para ellos quiere el Capitán Castells una recompensa.

Los cultivos de la extensa granja, las crías de aves y de cerdos aumentan notablemente, siendo Castells ayudado eficazmente en su fomento por la energía del Dr. Gregorio Santiesteban.


TRIANON
De charol negro con tres tonos de beige y una pequeña presilla de oro al frente

| | |
|---|---|
| 1 \| 5 | $3.50 |
| 5½ \| 8 | $4.50 |
| 8½ \| 11 | $5.50 |
| 11½ \| 3 | $6.50 |

Hnos. Alvarez. NEPTUNO Y SAN NICOLAS, Teléfono: A-7004.


# Almanaque Para 1930

ALMANAQUE BAILLY BAILLIERE. Pequeña Enciclopedia de la vida práctica. Contiene datos estadísticos y reseña histórica de los acontecimientos del año, más otros datos de interés en el hogar. Además es una Agenda puesto que cada día tiene un espacio en blanco para hacer anotaciones ya sea de acontecimientos pasados, ya de lo que hay que recordar.
Precio del ejemplar encuadernado en tela ... $0.60

ALMANAQUE HISPANO AMERICANO. Contiene, como todos los años, abundante y selecto material literario, especialmente de autores hispano-americanos, más anécdotas, chistes, datos astronómicos, etc.
Precio del ejemplar a la rústica ... $0.50

## LETRAS DE CAMBIO

### Libranzas, Cheques, Vales y Pagarés

Por el Dr. MANUEL MARTINEZ ESCOBAR

Una obra de gran interés para los abogados militantes en la que se ofrecen soluciones a los diversos problemas en relación con estos documentos mercantiles. Se trata de una obra escrita con vista a los pleitos a la práctica del derecho y no a su teoría, y por tanto ofrece en cada caso, la interpretación de los preceptos legales, la jurisprudencia y la manera de resolver los conflictos que puedan presentarse.
Precio del ejemplar a la rústica ... $3.00
La misma obra encuadernada en pasta española ... $4.00

## GUERRA

### El libro más emocionante de nuestro tiempo.

Por LUDWIF REHN

El éxito tremendo de "Sin Novedad en el Frente", está siendo superado por este nuevo libro, que es igualmente el diario de un soldado alemán en la gran guerra, pero que ofrece un punto de vista distinto, y más interesante que el del libro de Remarque.
Precio del ejemplar, a la rústica ... $1.00

## OTRAS NOVEDADES

ARGUELLES (DR. RAFAEL)— EXPLORACION QUIRURGICA. Exposición breve y suscinta de los fundamentos de exploración quirúrgica para servir a los estudiantes y médicos generales. Madrid 1930. Un tomo en 4o. encuadernado en tela ... $ 2.00
LEIBNIZ.—NUEVO SISTEMA DE LA NATURALEZA. (Nueva Bib. Filosófica) Madrid. Un tomo en 8o. a la rústica ... 1.20
La misma obra encuadernada en pasta ... 2.00
ROMERA-NAVARRO (Ph. D.)—HISTORIA DE LA LITERATURA ESPAÑOLA. Desde los orígenes, hasta nuestros días. Magnífica edición ilustrada con grabados. New York. Un tomo en 4o. encuadernado en tela ... 4.50
BOTER Y MAURI (F.)—TECNICA CONTABLE. Obra de consulta para jefes de contabilidad, directores de empresas, etc. Barcelona. Un tomo en 4o. encuadernado en tela ... 2.00
ANTEQUERA (P).—LA PUBLICIDAD ARTISTICA PARA TODOS. Métodos sugestivos y modernos de redactar anuncios eficaces. Burgos. Un tomo en 4o. encuadernado ... 3.50
GAL (M.)—EL CONTADOR MODERNO. Nuevos conocimientos sobre contabilidad, con problemas prácticos. Madrid 1928. Un tomo en 4o. encuadernado en tela ... 5.00
OJEA.—SINTESIS DE FONETICA INGLESA. Un curso científico práctico para aprender con rapidez a pronunciar el idioma inglés. Barcelona. Una carpeta rústica ... 0.80
HERLIC (W.)—MEDICINA SEXUAL. (Como se evitan y curan las Enfermedades venéreas. Un manual práctico. Madrid. Un tomo en 8o. a la rústica ... 0.20
GUZMAN (MARTIN LUIS)—LA SOMBRA DEL CAUDILLO. Novela mexicana. Madrid. Un tomo en 8o. a la rústica ... 1.00
MARKOW (SERGIO DE).—COMO INTENTE SALVAR A LA ZARINA. Narración histórica sobre el fin de los Zares de Rusia. Madrid. Un tomo en 4o. a la rústica ... 1.00
AYENSA (E).—VISTA DE LA CAUSA SEGUIDA CONTRA EL SR. SANCHEZ GUERRA. Madrid. Un tomo en rústica ... 1.00
RATHENAU W.)—CRITICA DE LA EPOCA. Un tomo en rústica 1.00
VAUCAIRE (DR. RENE).—LA MUJER. SU SALUD. SU HIGIENE, SU BELLEZA. Un libro que no debe faltar en ninguna casa de familia. Barcelona. Un tomo en 4o. a la rústica ... 1.40

LA MODERNA POESIA
Obispo 135. Apartado 605. Teléfono A-1171. Habana

CERVANTES
Galiano 62. Apartado 1115. Teléfono A-4958. Habana


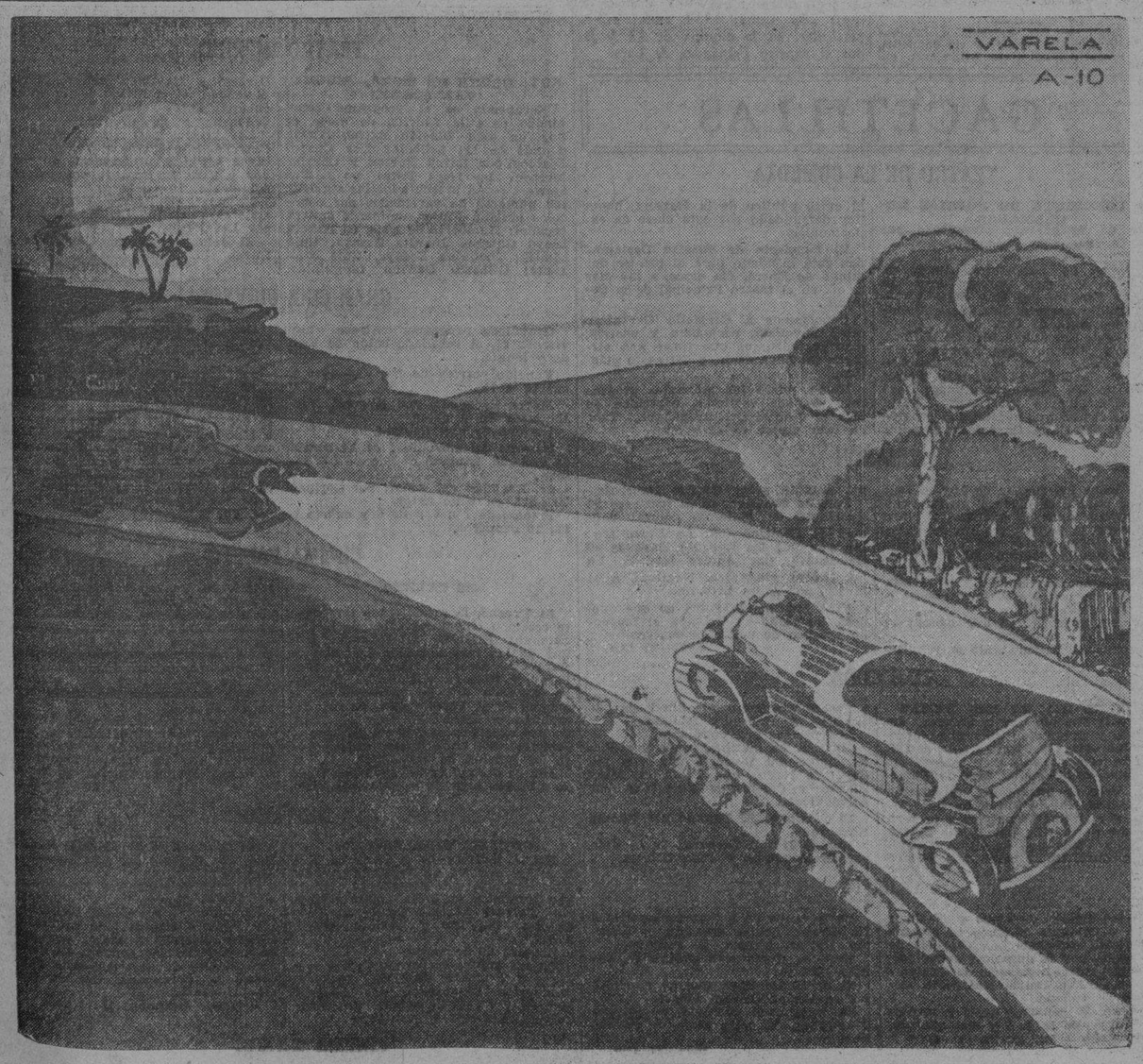


Los insectos de la noche encuentran la muerte en la llama que los deslumbra.
EVITE LA DESGRACIA. Use espejuelos ahumados "PRESIDENTE" para no estrellarse contra esos reflectores que lo ciegan.
EN TODAS PARTES: ESPEJUELOS "PRESIDENTE" PARA SOL, POLVO, AIRE, RESPLANDOR Y VISTA CANSADA.
$1.50 con armadura de ZYLONITA, finas, de alta distinción, en colores CREMA y TRANSPARENTE.

¡Es Tan Agradable un REGALO!
Y si el regalo procede de nuestra casa, tenga la seguridad que será más agradecido y mejor.
Tenemos artículos tan reducidos de precio que causarán su admiración.
CUERVO Y SOBRINOS
LOS JOYEROS DE CONFIANZA
San Rafael y Aguila — Teléfono A-2666

MEDU-LAIT
ENGORDA LOS MÚSCULOS SIN DAR GRASA.
De venta en Droguerías y Farmacias acreditadas. Pida prospecto explicativo a Medu-Lait.-APARTADO 1054.-HABANA
La transforma en una MODELO de curvas definidas e interesantes.

Tome agua caliente en las comidas para evitar desórdenes en el estómago
LO QUE ACONSEJAN LOS MEDICOS
Miles de infortunados sufren diariamente de los efectos de la dispepsia, la indigestión, fermentación de los alimentos, agrura, acidez del estómago, ventosidad, gases y angustias causadas por el mal funcionamiento de los órganos digestivos. Si esas personas adquiriesen el agradable hábito de beber despacio en cada comida, un vaso de agua caliente conteniendo una cucharadita o dos pastillas de Magnesia Bisurada, bien pronto notarían su estómago de tal manera sano y fortalecido que podrían comer las más ricas y apetitosas viandas sin experimentar ni el menor síntoma de indigestión.
La mayor parte de las llamadas enfermedades del aparato digestivo las causa el exceso de ácidos y la insuficiencia sanguínea en el estómago, lo que provoca la descomposición prematura de los alimentos agriándose antes de hacerse la digestión. Un vaso de agua caliente servirá para atraer la sangre al estómago, y la Magnesia Bisurada neutralizará los ácidos y hará que los alimentos se purifiquen y suavicen para su rápida digestión. El resultado es una digestión natural, exenta de dolores o angustias de ningún género. La Magnesia Bisurada no es un laxante, es absolutamente inofensiva y agradable al paladar y puede obtenerse en todas las droguerías y boticas. No confunda la Magnesia Bisurada con otras clases de magnesia—como la leche, polvo o en pastillas, preparada especialmente para aquel tratamiento.

GRANDIOSA INAUGURACION EL MARTES 31
DEL MAS LUJOSO Y CONFORTABLE
ROOF GARDEN RESTAURANT
EN EL PUEBLO "GENERAL MACHADO" (RANCHO BOYEROS)
CON UNA ATRAYENTISIMA FIESTA SOCIAL RODEADA DE INCONTABLES ALICIENTES
BAILE—COMIDA—VARIEDADES
JAZZ BAND Y SON
"DINNER D'LUXE", $5.00 INCLUYENDO COCKTAILS Y CHAMPAGNE.
EL SITIO IDEAL, A 15 MINUTOS DE LA HABANA, PARA ESPERAR EN UN AMBIENTE DE ALEGRIA, BULLICIO, ANIMACION Y LUJO, EL NUEVO AÑO.
RUFINO FERNANDEZ, "MAITRE D'HOTEL.
Reserve su mesa con tiempo, para celebrar su "party".
Por cualquiera de las carreteras de Guanajay, Palatino o la Víbora, puede irse a la Ciudad Industrial, "General Machado" y al
ROOF GARDEN RESTAURANT
LA SOCIEDAD HABANERA EN PLENO Y LA CRONICA SOCIAL CONCURRIRA A LA INAUGURACION, EL MARTES 31.


M.E.C.D. 2016

# CASA HARRIS

O'Reilly 104-106 Teléf. A-7265

LINDA MUÑECA
Desde 80 cts. hasta $2.10

NIÑAS

Muebles para su cuarto de muñecas:

Escaparatitos,
Mesas con 4 sillas,
Cunas y Camas,
Juegos de Cocina,
Juegos de Comedor,
Cochecitos, etc.

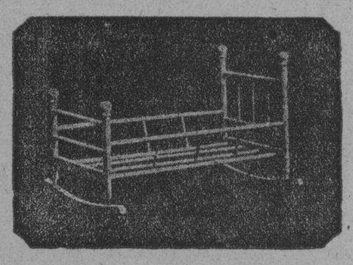

Camita esmaltada en colores, 90 cts.

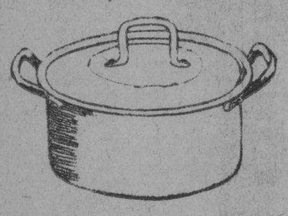

Cazuela de Aluminio

Adquiera un juego completo de aluminio para su casa, por piezas separadas o juntas.

ES UN BUEN REGALO.

Vajillas de Cristal

Tenemos un buen surtido en vajillas de cristal y en colores muy bonitos

# REGALOS

QUE SON MUY UTILES!

Pantallas de Parchment

Esta clase de regalo se puede agradecer por su durabilidad y sencillez. Como adorno es muy atractivo.

DESDE 40 CTS.

Una Vajilla Bonita

Porcelana fina, adornos en colores. No se cuartea. 60 piezas

Habla usted de su antigua bronquitis como si fueran ustedes inseparables. Mala compañera es esa, y la SOLUCIÓN PAUTAUBERGE, amiga fiel y segura, se encargará de echarla fuera de los pulmones de usted.

L. Pautauberge, París y todas farmacias


## Alianza Nacional Feminista

La doctora Eloisa Sánchez de Taboadela, ocupará el turno de las conferencias que da por radio la Alianza Nacional Feminista, hoy viernes 27, a las 11 a. m., dará una amena charla sobre feminismo.

La fábrica de zapatos del señor José Bulnes, situada en Peñón 2, Cerro, cedió amablemente a la Alianza, su local para que la Directora de Propaganda, señora Celia Sarrá de Averhoff, dirigiera la palabra a las obreras de dicha fábrica, lo que hizo exponiendo los ideales que persigue la Institución y a su vez la señorita Rosario Gillaume habló sobre la situación jurídica de la mujer ante nuestras leyes habiéndose afiliado casi en su totalidad todas las obreras.


FUERTE-ENGORDA OXOIDE

1 copa de 100 c.c.=½ lb. CARNE FRESCA
Alimenta sin cansar su ESTÓMAGO
Sabroso - Aromático
EXIJA LEGÍTIMO OXOIDE
varias veces al día
Jugo carne de 97% Extracto concentrado al 25%
Dr SIMPSON
PREPARADO POR
DROGUERIA "SARRÁ"
Sólo una muestra a cada persona mediante la presentación de este periódico, en la Droguería Sarrá, mañana.


## CONSEJOS MEDICOS

Por el Dr. PEREZ BOUDET

Ex-Interno del Hospital de Emergencias. Médico del Departamento Forense de la Ciudad de la Habana. Especialista de las afecciones del Aparato Digestivo. GABINETE: PRADO 33, altos. Teléfono: A-7490.

(Diríjase la correspondencia al DIARIO DE LA MARINA, Prado 103, Dirección).

**JOSE G. FERNANDEZ, (Ciudad):**

Realmente debía estar usted cansado, sin fe en nadie y menos con los "diagnósticos" que le han dado los propios médicos. Es realmente alarmante, pero hace usted muy bien en no descorazonarse, pues su enfermedad tiene cura, según lo manifestado por usted, o lo que es lo mismo, que es un hombre de probada voluntad. Ahora bien, quiero hacerle una observación: usted creo que dice que desea curarse, y ésto es imposible que lo haga, sino se somete a un plan de alimentación y medicamentoso conjuntamente. Ese es mi consejo, muy sincero por cierto.

**MADRE POBRE, (Oriente):**

Antes que nada debe de comprobar la existencia de parásitos intestinales, porque eso de dar un medicamento sin la certeza de que sufra una enfermedad, es, permítame la palabra, algo arbitrario. Hágale un análisis de heces fecales y si usted comprueba que en realidad existe el Tricocéfalos, puede administrarle el Tricosán a la dosificación que el prospecto que adjunto trae este medicamento, le indica en relación a la edad que tiene Además y después de haber verificado este tratamiento, puede darle por tiempo largo el Oscodal. Para su hermana lo más indicado que creo debe de hacer es reposo, sobrealimentación y aplicarse las ámpulas de Ovocolesterina a razón de una ámpula diariamente y tomar al interior y después de cada comida una cucharada de Somatose dulce, en una copa de leche. Le agradezco sus gentiles frases, que no merezco.

**UNA MADRE ANGUSTIADA, (Güira de Macurijes):**

Lo más indicado para combatir la enfermedad de su hijita es el someterla al tratamiento del Tricosán a la dosis que su edad requiere. Esta enfermedad no tiene más gravedad que no realizar un tratamiento "ad hoc", pero en sí, pierda todo temor, pues es muy propia en esos lugares. No tengo que perdonarle nada señora porque no me molesta, puede preguntar cuantas veces lo desee, que con muchísimo gusto le contestaré cada vez que a mí se dirija.

**ELIZABETH, (Ciudad):**

Solo he cumplido con sus deseos, que como los de toda dama, son para mí órdenes. Yo creo que lo que me pregunta de su amiga, no le dará gran resultado la pomada que me dice, toda vez que la mortificación de la piel en la región esa, será permanente. Siempre a sus órdenes.

**REGINA, (Columbia):**

Tengo su simpática cartica, pero creo que cuando usted vea ésta contestación ya tendrá en su poder la mía anterior. Si es así, no dudo que ha quedado complacida. Gracias por sus halagadoras frases.

**A. CORVO, (Ciudad):**

Sé que sus palabras son sinceras y créame que las agradezco en el alma. Refiriéndome a su carta le diré que las ámpulas de Optarson que le recomendé son diariamente. El Vigantol tres al día alejado de las comidas. Me refería a un producto que se llama Estracto de Malta con Hemoglobina, es decir que este último producto ya viene en el estracto de malta. Siempre a su disposición.

**F. MEMBRERA, (Alquizar):**

Leo su carta con verdadero gusto, pero no puedo ponerle un tratamiento adecuado como usted solicita, porque lo que más falta me hace es que me remita su tensión arterial, que puede tomársela cualquier médico de allí. Después de ello, no tengo ningún inconveniente en acceder a su petición. Gracias mil, por su valiosa felicitación de Pascuas y Año Nuevo, agradecido y lo propio.

## NOTICIAS QUE INTERESAN A LOS CHOFERES

**TRASPASOS DE AUTOMOVILES**

Relación de traspasos de automóviles que fueron legalizados en el Municipio, ante el empleado señor Carlos López Rojas, por los siguientes señores:

Manuel Velasco a Ortega y Fernández, un Dodge Brother, chapa 6700; Marion Cuellar del Río a Ortega y Fernández, un Ford, chapa 1135; Alberto Novo a Ortega y Fernández, un Dodge Brother, chapa 6662; Salustiano Sardiñas y Forteza a Carlos Manuel Cabada y Sosa, un Dodge Brother, chapa 5597; y Ricardo Zamanillo a Plá Aixalá, un Marmon chapa número 3007.

**VEHICULOS INSCRIPTOS**

Fueron inscriptos en el Negociado de Transporte y Locomoción del Municipio, 9 vehículos que importaron una recaudación de $175.20.

**ASPIRANTE A CHAUFFEUR**

Para ser examinado de chauffeur presentó ayer en la Alcaldía la documentación correspondiente, el señor Helenio Ferrer Puig.

**TITULO DE CHAUFFEUR OCUPADO**

La Policía de la Sección de Expertos remitió a la Alcaldía, el título de chofer número 18095 que le fué ocupado a Ramón Sánchez Salar, acusado de exceso de velocidad de haber ingerido bebidas alcohólicas.

**CHOFER MULTADO**

El Juez Municipal de Madruga, envía una comunicación circulando al chauffeur Justo Pastor Zequeira, que manejaba en automóvil 38346 y que ha sido multado por infracción del Reglamento de Carreteras, sin que se conozca su domicilio.

**TITULO PERDIDO**

La Sexta estación de Policía, remitió a la Alcaldía el acta levantada con motivo del extravío de la circulación del automóvil 7171, de este Municipio, a virtud de denuncia formulada por Mario Pereira Saavedra.

**CHAUFFEUR CONDENADO**

Por el Juzgado Correccional de la Sección Primera, se remitió al Alcalde el título de chauffeur número 5377, ocupado a José López Orosa, el cual fué condenado por embriaguez y escándalo cuando manejaba el automóvil 20534.

**VEHICULOS DETENIDOS**

La Dirección del Fondo Especial de Obras Públicas comunica a la Alcaldía haber enviado al Depósito Municipal el automóvil Ford, motor 11638511, propiedad de los señores Fernández, Fernández y Hermanos; y las carretillas de María Jamil, Vda. de Molinea, Amado Díaz, Luis Camacho, Ramón Fernández y Francisco San Martín, los que carecían de chapas y documentación.

**ANTECEDENTES PEDIDOS**

Por la propia oficina se interesa del Municipio antecedentes sobre la inscripción del camión Ford, propiedad del señor Francisco Uriarte; y al propio tiempo se pide informe a nombre de qué persona fué expedida la chapa extra 44111, y motor y otros detalles del vehículo de que se trate.

**SUCESOS DE POLICIA**

Manuel Otero González, chofer del auto 17071, y vecino de Animas 32, denunció que al transitar por San Ignacio y Lamparilla, el auto 38977, chocó con su vehículo causándole averías.

John Lewis, chofer del auto 5719, denunció que al transitar por Chacón y Cuba, el tranvía 883, chocó con su vehículo, causándole averías cuyo valor ignora.

El vigilante 1501, arrestó a Mariano Nápoles Nápoles, chofer y vecino de Gloria núm. 117, y a Salustiano Meraldo Esteban, chofer y vecino de Gloria 123, por haberlos sorprendido en la esquina de Gloria y San Nicolás, formando escándalo y tratando de reñir.

Avelino Baez García, de 43 años y vecino de P. Cerrada 41, fué asistido en el primer centro de socorros de contusiones menos graves en la región escapular izquierda, las cuales sufrió al ser arrollado por el auto 37969, que manejaba Ramón Lemus García.

En el Stadium Universitario chocaron los automóviles 13368, manejado por Braulio Pérez Díaz y 37719, que conducía Enrique Cruz Pascual, recibiendo averías los dos autos.

Anastasio Mauriz Pérez, vecino de Economía 48, denunció que dió a trabajar el auto de su propiedad 38974, a Manuel Pereira Pombo, vecino de Misión 26, que le devolvió el auto con distintas averías que aprecia en 16 pesos.

El vigilante 1474, participó en la Novena estación, que al tratar de incursar en multa en Wilson y K, al chofer del auto 39168, porque transitaba con los faroles apagados, le faltó al respeto y se dió a la fuga.

José Luis Morejón y García, de 29 años y vecino del Reparto Poey, fué asistido en el primer centro de socorros de lesiones leves diseminadas por el cuerpo, las cuales sufrió en Bernaza y Muralla, al ser arrollado por el auto 28409, que manejaba Manuel González Méndez.

El vigilante 303, arrestó a Marcos Antonio González, chofer y sin domicilio, por acusarlo Sixto Gato Betancourt, encargado de la posada Picota 62, de haberlo sorprendido cuando trataba de hurtar un par de zapatos a un huésped nombrado José Navarrete y un sombrero de pajilla a otro huésped nombrado Andrés Alderete. El acusado fué enviado al Vivac.

Ricardo Marqueti Díaz, de 51 años y vecino de San Nicolás núm. 147, fué asistido en el Hospital de Emergencias de constusiones diseminada por el cuerpo, siendo su estado menos grave. Dijo el paciente que al transitar por Carlos III y Hospital, fué arrollado por el auto 19002, manejado por Juan Llano, vecino de Cerro 624.

Ramón Feute, chofer del auto 38224, y vecino de Acosta 9, denunció en la Octava estación, que en momentos en que reparaba su automóvil en Monte y Pila, le hurtaron el saco que había dejado sobre la máquina y que contenía en los bolsillos cuatro pesos, su título de chofer y la circulación de la máquina.

El vigilante 1013, denunció que al incursar en multa al chofer del auto 39779, por tener la máquina estacionada en Neptuno y Consulado, interrumpiendo el tránsito, le faltó al respeto y se dió a la fuga.

El Guarda Jurado Alvaro Bernal, acusó a Gerardo Campanería García, chofer del auto 47956, de haberle desobedecido al ordenarle que retirara el auto de la acera del Hotel Plaza, donde se había estacionado.

—Estanislao Hernández Fernández, chofer del camión 61979, denunció que al transitar por Desagüe y Oquendo, el ómnibus 14 de la Compañía Cubana de Tránsito le causó averías a su vehículo por valor de diez pesos.

—Ubaldo Lorenzo Rodríguez, motorista del tranvía 664 de Cerro-Aduana, denunció que al transitar por Monte y Pila, el camión 71800, cuyo chofer se dió a la fuga, chocó con su vehículo, causándole daños que aprecia en ocho pesos.

—Román Delgado Rodríguez, de 47 años y vecino de Aguila 353, fué asistido en el tercer centro de socorro de heridas contusas en la región superciliar derecha, las cuales sufrió frente al Mercado Unico, por el camión 56761, que manejaba Vicente López Lago.

—Saturnino Blanco Filgueira, empleado de la Compañía Cubana de Electricidad y vecino de Sola y Libertad, denunció que en momentos en que hacía una reparación del alumbrado frente a la casa Jesús del Monte 123, el ómnibus 34, de La Especial, le causó averías a una escalera y al camión 60972, propiedad de dicha Compañía, apreciando los daños recibidos en la cantidad de veinte pesos.

—Carlos Hidalgo Alvarez, vecino de Cádiz 38, y conductor del ómnibus 19 de la empresa Mantilla fué asistido en el centro de socorros de Jesús del Monte, de lesiones menos graves diseminadas por el cuerpo, las cuales recibió al chocar dicho ómnibus, que era manejado por Jacinto Díaz, con el tranvía 256, en la esquina de Monte y San Joaquín.

—Victoriano Suárez Pérez chofer y vecino de Peñalver 27, fué asistido en el segundo centro de socorros de herida menos grave en la mano derecha, que sufrió en Carmen y Lealtad al romperse un pomo de leche que llevaba en la mano

—José María Hernida González, driver del camión 61521, fué detenido por el vigilante 1687 a petición de Antonio González Prada, chofer del auto 40065, porque en Corrales y Carmen, chocó con su vehículo, causándole averías.

## AUTOMOVILES CIRCULADOS

Por transitar con exceso de velocidad, fueron denunciados por la policía, en el día de ayer, los automóviles siguientes:

DE LAS ESTACIONES

En ninguna de las 17 estaciones, con que cuenta el cuerpo de la policía nacional, se reportó niguna infracción de esta naturaleza.

DEL TRANSITO

Tampoco los 350 vigilantes con que cuenta la Sección de Tránsito, formularon denucia alguna.

DE LOS EXPERTOS

25 La Cubana; 55 La Especial; 60844, camión; 48153, alquiler de lujo; 282, Cuba; 3539, cuña; 9279, particular, en la esquina de 23 y B, por el experto Fernández de Lara.

# LA ASOCIACION DE HACENDADOS Y LOS DERECHOS POR SACOS DE AZUCAR

### Se reunió para tratar de la simplificación de trámites de devolución del 95 por ciento de derechos sobre aquéllos

### UN ESCRITO AL SR. SECRETARIO DE HACIENDA

### La comisión designada por los hacendados tendrá una entrevista con la Técnica Arancelaria sobre el asunto

La Comisión designada por la Asociación Nacional de Hacendados de Cuba, para tratar del asunto de la simplificación del procedimiento en vigor, para que los hacendados puedan disfrutar del beneficio de la devolución del 95 por ciento de los derechos de Aduana sobre los sacos, envases para azúcar, ha dirigido al señor Secretario de Hacienda el siguiente escrito:

"Diciembre 26 de 1929.

Honorable señor Secretario de Hacienda.

Habana.

Señor:

Ratificando las aspiraciones verbales que tuvimos el honor de someter a usted en entrevista que tuvo la amabilidad de concedernos el día 20 del mes en curso, en relación con la devolución del 95 por ciento de los derechos de Aduana sobre sacos envases, resumimos a continuación nuestra petición:

Primero. — Supresión de Inspectores.

Segundo. — Que se admita fianza por ese 95 por ciento en vez de ingresarse los derechos en firme.

Tercero. — Que basten certificados expedidos por las Aduanas para identificar las exportaciones.

Cuarto. — Que se prorrogue el plazo de 6 meses al tiempo necesario para la exportación total de cada zafra.

Quinto. — Que no sea necesario la exportación por el mismo puerto ni que la devolución sea a la misma entidad que importó los sacos.

Sexto. — Que la devolución sea aplicable a la zafra de 1929 a 1930.

**Razonamientos;**

Primero. — Se ha fijado un sueldo mensual de 100 pesos a cada inspector. La devolución del 95 por ciento de los derechos en cada 100,000 envases, supone alrededor de $1,175, y como ha de tardar más de un año para la exportación de cada zafra, queda totalmente anulado el beneficio para un ingenio que su capacidad no exceda de ese número de envases. Los beneficios los obtendrán únicamente los ingenios grandes.

Segundo. — Cuando los derechos se ingresan en firme, no se dispone de consignación en los presupuestos para hacer devoluciones, lo que supone que aun cuando un ingenio demuestre que ha exportado los sacos, acogiéndose a los beneficios de la Ley, no entrará en posesión de los fondos que depositó hasta transcurrido un largo plazo y, en cambio, habrá desembolsado puntualmente el sueldo del inspector.

Tercero. — Las Aduanas son efectivos agentes del Fisco y por ellas hay que correr trámites de exportación de azúcar, por marcas, que permiten la identificación absoluta de los sacos que exporta cada ingenio en cada vapor, de modo que una certificación expedida por el Administrador de la Aduana, consignando esos particulares, debe bastar para obtener la cancelación parcial de la fianza prestada al hacerse la importación. Este trámite hace innecesarios los servicios del inspector fijo.

Cuarto. — Se establece que la justificación de la exportación ha de hacerse dentro de un plazo de seis meses. Cuba no exporta su zafra en seis meses. Generalmente toma más de un año. El plazo debe ser de diez y ocho meses.

Quinto. — Que no sea preciso exportar los envases por el mismo puerto por donde hayan entrado.

Los ingenios están situados en distintos lugares de la Isla y utilizan puertos de poco calado para sus exportaciones. En cambio, los envases vienen todos de la India, en vapores grandes, que necesitan puertos de gran calado. Eso da lugar a que los principales de importación sean Habana, Matanzas, Antilla, Santiago y Cienfuegos y de esos puertos son distribuídos por ferrocrril o lanchas a los ingenios.

Sucede, además, que algunos ingenios prefieren recibir sus envases en dos o más entregas, lo que obliga a que sean depositados en los puertos principales.

Tampoco debe ser indispensable que la devolución de los derechos sea hecha al ingenio propiamente sino a la entidad que los haya importado.

Algunos ingenios hacen sus compras, importaciones y exportaciones ellos mismos pero otros compran los envases, incluyendo todos los gastos, a comerciantes que hacen entrega en los bateyes. Hay ingenios que hacen sus ventas de azúcar localmente y las exportaciones las hacen firmas comerciales o bancos.

Lo más claro es que obtenga la devolución la misma entidad que haga la importación y que se ocupe de obtner de la Aduana las certificaciones de comprobación y que las devoluciones o cobros a que esas operaciones comercialmente den lugar sean convenidas entre comprador y vendedor o sea fuera de la intervención de la Hacienda.

Sexto. — Habiéndose hecho ya la mayor parte de las importaciones de envases para la zafra, se pide que la devolución del 95 por ciento sea aplicable a todos los que a este año correspondan.

De la entrevista celebrada con usted recogimos la ratificación de la impresión que ya teníamos de que el ánimo de usted es hacer sentir la menor fricción posible entre el Fisco y el contribuyente y como estimamos que el caso que sometemos a su resolución es razonable confiamos en que será resuelto en la forma pedida.

Pesando quizás de insistentes, nos permitimos indicarle la proximidad de la zafra y lo necesitados que estamos de una acción rápida.

No queremos terminar sin dar a usted las gracias por haber ya accedido a permitir que se agrupen varios ingenios en cada puerto para distribuir el gasto del inspector. Es un positivo alivio, pero confiamos en su completa supresión.

Quedamos de usted con toda consideración y respeto.

Por la Asociación Nacional de Hacendados de Cuba. — (Fdo.) David Suero; Alejo Carreño; Ramón J. Martínez; Marcelino García."

La Comisión antes citada celebrará en estos días una entrevista con el señor Presidente de la Comisión Técnica Arancelaria, para tratar del asunto de la devolución del 95 por ciento de los derechos de Aduana sobre sacos, envases de azúcar, abrigando la esperanza de que logrará que sea cambiado el Reglamento, de modo de que podrán disfrutar de los beneficios de la devolución, durante la presente zafra.

## GACETILLAS

### TEATRO DE LA COMEDIA

**UN CONCIERTO DE POESIAS DECLAMADAS**
**Arte de vanguardia presentado por Graziella Garbalosa**

Poemas de Baudelaira, Juana de América, Federico García Lorca, El Gitano Español del Más Bello Lirismo, Emilio Carrere, Romances Anónimos del Siglo de Oro, de la Lengua Castellana, Sor Juana Inés de la Cruz, Gabriela Mistral, Juan Ramón Jiménez, Amado Nervo, Santos Chocano y Luis Chamizo, El Alfarero Extremeño de los poemas realistas; José Asunción Silva y Vital Aza. Tales son las firmas que avaloran el programa que Graziella Garbalosa ofrecerá al culto público de la Habana, hasta hoy defraudado por esta clase de espectáculos.

El Concierto de Poesías Declamadas está señalado para el primer domingo de Enero, día cinco, a las diez a. m., en el teatro Principal de la Comedia.

Conocíamos a Graziella Garbalosa como novelista, periodista y poetisa, más ignorábamos que fuese una virtuosa del buen decir, y del gesto plástico.

Hemos visto los múltiples programas de sus recitales, ofrecidos en México y en el Oriente cubano. Todo en esta mujer es arte puro.

### TRIANON

En todos los turnos de hoy, o sea: en las tandas de cinco y media, ocho y cuarto y nueve y cuarenta y cinco se estrena la valiosa producción Paramount, interpretada por el genial Adolfo Menjou, titulada Su Vida Privada; también se proyectará la comedia Un Empleado Modelo y la revista Paramount, con los últimos acontecimientos universales.

Treinta centavos en 5 y media; 40 centavos por la noche.

Mañana. El Trueno, algo muy bueno del notable actor George Bancroft.

Para el domingo, en la matinée: El Asesinato de Bellamy, colosal película de Leatrice Joy; La Unica Mujer, por Rod La Rocque; Marqués en Comandita, por Adolfo Menjou. En las tandas elegantes, Nombrad a la Mujer, por Anita Stewart.

Está próxima la fecha en que quedará instalado en Trianón el moderno aparato de películas sonoras.

2903—27 Dic.

### CINE CUBA

**HOY ES DIA DE LAS DAMAS**

Para la función que la empresa del cómodo y favorecido cine Cuba dedica a las damas y damitas esta noche; se han seleccionado tres magníficas películas, como sigue: Sección Femenina, bella e interesante producción por Phillis Haver; Sin Ropa que Ponerse por Briant Washburn y la joya suprema de la Ufa, por Willie Fritch con Dita Parlo que se titula Rapsodia Húngara. En la tanda de las cinco y cuarto van solamente Sin Ropa que Ponerse y Rapsodia Húngara.

Los precios son populares.

Mañana, en matinée, tanda y noche: El Jinete del Desierto por Tim Mc Coy; El Negro que Tenía el Alma Blanca y Calenturas Colegiales por Alice White.

El domingo: El Pagano por Ramón Novarro.

Martes 31: El Carnaval de la Vida por Greta Garbo y John Gilbert.

### OLIMPIC

En las tandas de cinco y media y nueve y cuarenta y cinco se estrena la película española Los Claveles de la Virgen, por la angelical actriz Imperio Argentina. Además se completa el programa con el Noticiario Metro de la semana.

Luneta, 20 centavos en 5 y media; 30 centavos en la de 9 y tres cuartos, con derecho a ver gratis la de 8 y media.

En la tanda de 8 y media se exhibe La Sirena, bonita creación de Dorothy Revier. Luneta, 20 centavos.

Mañana, Calenturas Colegiales, por Alice White.

El domingo: Para qué se rBuena? por la genial Colleen Moore.

En la semana entrante, se estrena El Pagano, la bella cinta de Ramón Novarro.

2904—27 Dic.


# Hotel Madrid

(ANTES EL FENIX)

Si Ud. quiere comer sabroso, visite esta moderna casa.
Habitaciones con todo el confort, precios sumamente económicos.
CASA DE MORALIDAD PROPIA PARA FAMILIAS ESTABLES
BELASCOAIN Y CONCORDIA. TELEFONOS A-1751, U-1752.


### TEATRO IMPERIO

**HOY: NOCHE DE MODA.—MUCHAS VARIEDADES**

Estupendo es el programa combinado para la función de moda de hoy en esta función extraordinaria a más de las películas Uos Cuatro Diablos por Barry Norton y Charles Morton. La Hora Fatal, po rAnita Stewart serán presentados los siguientes números de variedades por conocidos artista. Fuller, emínente artista español; Humberto de Dios. El Harold Lloyd Cubano, Juanita Zozaya, tiple cómica; Joaquina Zozaya, tiple cantante; Gilberto Delfino, tanguista; Barceló y Martínez, bailes; Mariano Meléndez, el paladín de la canción cubana. Estos artistas serán acompañados por el maestro Prats.

Los precios para esta función son: Entrada, 30 centavos mayores; 20 centavos niños y preferencia, 40 centavos y para la matinée con películas solamente, 10 centavos.

Mañana: El Pecado Redentor, por Dolores Costello; La Mujer del Día por Lee Perry.

El domingo: estreno Para que ser Buena por Colleen Moore.

2908—27 Dic.

### GRAN CINE UNIVERSAL

Grandioso programa ofrece hoy viernes 27, el ventilado salón de Egido y Monte.

Función corrida de 1 a 6 y de 6 y cuarto a 11.

Mares Escarlata por Richard Barthelmess en 9 actos.

Estreno de una Revista.

Estreno del episodio . de El Pirata de Panamá, titulado El Secreto del Pirata.

La Realidad del Amor, por Corinne Griffith en ocho actos.

Precios de 1 a 6 y de 6 y cuarto a 11: 10 centavos.

Mañana sábado: El Presidente por Ivan Mosjoukine.

Seducción por Ita Rina, en 9 actos.

Episodio 5 de El Pirata de Panamá.

Domingo 29, Grandiosa Matinée con las comedias Corazón de Toro y Los Petardistas; El Jaguar de la Frontera por Ted Wells en seis actos; Padre e Hijo por Jack Holt y Dorothy Revier y Ay Catalina! por Colleen Moore, en 8 actos.

Lunes 30: Hacia el Abismo y El Ardiente Arabe.

Martes 31: El Triunfador y El Terremoto.

2911—27 Dic.

### CINEMA FAUSTO

**EL TRUENO**

El Trueno, la grandiosa e imponente creación cinematográfica de la Paramount Pictures interpretada por una de las más notables trilogías de estrellas: George Bancrofth, Fay Wray y Richard rlen, entra hoy en su segundo día de presentación al público en el Templo Máximo del Vitaphone y Movietone tras el éxito, no por esperado menos concluyente y decisivo, con que fuera consagrada en su función de estreno.

Así, de cuanto tiende a destacar esta soberbia joya de la cinematografía americana, en que referirnos a las grandes facultades del triángulo de artistas que a ella aportan su concurso sería banal e innecesario, nada que digamos fuere ya tan representativo de su magnificencia y de su esplendor artístico como esa misma impresión de los espectadores que acudieran ayer a su primera exhibición en el teatro Fausto.

Hoy, en los tres turnos habituales, será presentada nuevamente la maravillosa producción de la Paramount Pictures con un sugestivo programa adicional de interesantes variedades.

2901— 27 Dic.

### NEPTUNO

**HOY: SU VIDA PRIVADA**

En la matinée de 2 y media a 5 p. m., se exhiben en Neptuno, hoy, Su Vida Privada, interpretada por Adolphe Menjou y su bella esposa Katherine Calvert, además Evangelina, por Dolores del Río y Revista Metro News.

Luneta: 20 centavos.

En las tandas elegantes de 5 y media y 9 y media: Su Vida Privada, producción Paramount, por Adolphe Menjou y su bella esposa Katherine Calvert, Luneta: 30 centavos.

En la tanda de 8 y media: Evangelina, por Dolores del Río. Luneta: 20 centavos.

Mañana: Cristina, por Janet Gaynor y Charles Morton.

El domingo, grandiosa matinée, de 1 y media a 5 p. m., con El Río, por Charles Farrell; Cristina, por Janet Gaynor y Charles Morton; De Juerga por Charles Chasse; comedias y otra grandiosa producción que se anunciará mañana.

Pronto: Vitaphone-Movietone.

2902—27 Dic.

### CINEMA WILSON

Gran temporada invernal a base de función corrida de 2 a 7 p. m. y de 8 1|2 a 11 1|2 p. m. rigiendo los precios de diez centavos niños y veinte centavos mayores.

Para hoy magnífico programa especial con la comedia ¿Pueden las mujeres guiar autos? por May Davinson; y las superproducciones ¿Para qué ser buena? magnífica supercomedia Excelsa, interpretada por Collen Moore y Gary Cooper; y El cazador de tigres, sensacional y emocionante producción interpretada por Lon Chaney y Lupe Vélez.

En tanda elegante a las cinco y cuarto p. m. la comedia ¿Pueden los maridos guiar autos? por May Davinson; y la regia superatracción Excelsa de la First Nacional, interpretada por Collen Moore y Gary Cooper, ¿Para qué ser buena?

Por la noche, el mismo programa de la matinee

Mañana: Sangre y Arena, de Vicente Blasco Ibáñez.

Domingo 29: El Pagano, por Ramón Novarro y Renee Adoree.

La próxima semana: Cristina, por Janet Gaynor; Los Caballeros de la Prensa, magnífica superproducción.

2899 1d 27 Dic.

M.E.C.D. 2016

# HABANERAS

(Viene de la página NUEVE)

## GRAN MUNDO

### EN SUNTUOSA MANSION

Un recibo ayer.
En horas de la tarde.
Recibo de una dama de las más encumbradas de la alta sociedad habanera, Catalina Lasa, la interesante y bella esposa del conocido caballero Juan Pedro Baró.
Dos nombres que lo compendian todo.
El de ella, distinción, elegancia, gentileza, inteligencia.
El de él, generosidad, corrección, sencillez, delicadeza.
Difícil resulta reunir en dos personas tantas y tan bellas cualidades.
Así se explica que nuestro gran mundo, cuanto vale y brilla en el big life habanero, sienta especial predilección por el feliz matrimonio.
Desde su llegada de Europa, apenas hará un mes, se ha visto la señorial mansión de la calle de Paseo, en el Vedado, visitada a diario por nuestras más distinguidas familias.
Al recibo de ayer precedió un almuerzo ofrecido por la gentil dama a un grupo reducido de sus amistades.
Todas señoras.
En número de diez y siete.
La Marquesa de Pinar del Río.
Mariana Seva de Menocal.
La Condesita del Rivero.
La encantadora Ana María Menocal.
Laura Bertini de Céspedes, la interesante esposa de nuestro Ministro en París.
María Galarraga de Sánchez, Mercedes de Armas de Lawton, René Molina de García Kohly.
Lola Soto de Lasa.
Emelina López Muñoz de Lliteras, Teté Bances de Martí, Gloria Erdman de Juarrero, Julia Sedano de Campos.
Elsa Penso de Sentor.
Y Blanca Bloch de Albertini.
Muy animado el recibo.
De cinco a ocho de la tarde.
Entre las damas que acudieron a testimoniar su afecto inquebrantable a la señora Lasa de Pedro, puedo dejar anotados estos nombres.
Margarita Johanet de Céspedes, la joven y muy bella esposa del doctor Carlos Miguel de Céspedes, Secretario de Obras Públicas.
Estela Broch de Torriente.
María Herrera viuda de Seva.
Guillermina García Montes de Gómez Mena, María Teresa Varona viuda de Giquel, Mirta Martínez Ibor de del Monte.
Celi Sarrá de Averhoff.
Elvirita Obregón de la Cruz.
Micaela Mendoza de Carrillo, Anita Céspedes de Van Minden, Carmelina Guzmán de Alfonso y la interesante y bella Graziella Maragliano de Franchi Alfaro.
En el lujoso comedor de la casa se sirvió un espléndido buffet
Exquisito.
Como es costumbre allí.
En lugar de flores formaba el centro de la mesa la más variada colección de frutas, y entre ellas, una muy delicada que sólo se cultiva en el Japón y en el Canadá.
Las horas de la tarde transcurrieron agradablemente, formándose distintas partidas de mah-jong y bridge.
Este último el juego de moda.
Entre la sociedad elegante.

### CASINO ESPAÑOL

Fiesta tradicional.
En el Casino Español.
Es la del 31 de diciembre, la célebre noche de San Silvestre, para despedida del año.
Acordada está ya.
Con un gran baile.
Dará comienzo, como los anteriores, a las diez de la noche.
Corre el programa bailable por cuenta de la Orquesta de los Hermanos Pálau y del Sexteto Yoyo.
Espléndida la iluminación.
De la fachada y del interior.
Cuanto al adorno floral, encomendado al buen gusto de la **Casa Trías**, no dejará nada que desear.
Tanto la entrada como los salones, la terraza y las galerías aparecerán transformadas y embellecidas.
Plantas y flores.
Se hará un derroche de ellas.
Para las doce de la noche, en el rápido tránsito del 1929 al 1930, además del reparto de gorros, pitos, juguetes y las clásicas "uvas de la dicha", la Comisión de Fiestas que preside el señor Bernardo Pardías ha combinado una serie de números de variedades.
Estarán a cargo de Miss Murill, Amalia la Jerezana, Conchita Sandoval y la pareja de bailes acrobáticos Morris and Muriel.
Habrá para los socios que lo soliciten un exquisito servicio de buffet a precios previamente regulados por la Comisión.
De frac o smoking.
Indiscutiblemente.

### EN LA GREY CATOLICA

Un nuevo cristiano.
Por la gracia del bautismo.
Lindo baby de los jóvenes y felices esposos José Francisco Johanet y Angélica Duplessis.
Recibirá hoy las sacramentales aguas, con el nombre de Francisco Gustavo, en la residencia de sus padres en el Reparto La Sierra.
Ceremonia de la tarde.
Al dar las cinco.
Se llevará a cabo ante un precioso altar con la imágen de la Caridad del Cobre que levantarán en la sala de la casa los floristas de **El Clavel**, el aristocrático jardín, orgullo de los Armand.
Flores de la estación, blancas todas, adornarán la improvisada capilla.
El popular Secretario de Obras Públicas y su joven y bella esposa Margarita Johanet de Céspedes, tios del nuevo cristiano, serán sus padrinos.
Selecta la invitación.
Entre familiares y amigos.

### EN LA IGLESIA DEL CARMEN

Una boda más.
Entre las celebradas anoche.
Fué la de Dominguita Otero, encantadora señorita, y el correcto joven José Antonio López Solís.
En la Iglesia del Carmen.
Al dar las nueve.
La novia, radiante de belleza y de elegancia, fué la admiración del escogido concurso que reuníase en el templo.
Apadrinaron la boda la señora María S. viuda de Pérez y el señor Antonio López Garrido.
Testigos.
Por la señorita Otero.
El doctor Domingo Hernando Seguí, excatedrático de la Universidad, y los señores Casimiro Tellaeche, Mamerto Navarro y Jorge J. Posse
A su vez dieron fe del acto en calidad de testigos del novio el doctor José A. López del Valle, el señor Alvaro Ledón, vicepresidente de la **Havana Docks Corporation**, el coronel Emilio Collazo y el señor Marcelino García.
¡Sean muy felices!

### UNA NOCHE DE CABARET

En perspectiva...
Una bella fiesta.
Convertida en un cabaret aparecerá la elegante residencia del Vedado del distinguido profesor Juan, Marín y su bella y gentilísima esposa Mary Rodríguez.
En la noche del 5 de Enero.
Víspera de Reyes.
Una iluminación magnífica lucirán los jardiens de la casa.
Junto con la iluminación, toda de foquitos eléctricos, el decorado floral, que será verdaderamente espléndido.
Habrá juego.
Y habrá baile.
Para la parte bailable ha sido contratada la Sonora Matancera, que puede ejecutar lo mismo el típico son que fox, blues y valses.
La fiesta está organizada por el doctor Marcelo Reyes y señora Cuca M. de Reyes; doctor García Cantero y señora; señor Miguel de Miguel y señora; señorita de Miguel; señor Andrés Polikot y señora; señor Agustín Lazo y señora; doctor Sánchez de Fuentes y señora; señor Amenábar y señora; señor Arturo Hidalgo y señora; señor Dalvarez y señora y doctor José María Gateli y señora.
Una noche deliciosa.
Noche de cabaret.

## CLUB DE COMUNICACIONES

### OTRA FIESTA

También el 5 de enero.
Organizada por la Asociación de Telegrafistas de Cuba, institución hermana de la Sociedad Deportiva de Comunicaciones, que tiene también su home en Prado 34 y medio, altos.
Su objeto es la toma de posesión de la nueva directiva, que preside el señor Ramón Isoba Toledo, competente funcionario del Departamento de Comunicaciones.
Consistirá en un champagne.
Seguido de baile.
Numerosas las invitaciones que vienen haciéndose entre elementos del mundo oficial y de la esfera social.
Tocará la Orquesta de Romeu.
Y un Jazz Band.

### DISTINGUIDOS VIAJEROS

Día por día.
Viajeros que llegan.
Se encuentran en esta capital Mr. and Mrs. Lewis Mc Gowan, de Providence, R. Y.
Han venido a pasar las vacaciones de Navidad al lado de su hija Eleonor.
Encantadora colegiala.
Del Corazón de Jesús, del Cerro.
Los distinguidos viajeros permanecerán entre nosotros hasta los primeros días de enero.
Vuelven a su país.
Complacidísimos.

### FELIZ OPERACION

Graziella Pascual y Grau.
Linda señorita.
Acaba de ser operada de amigdalitis por el notable especialista doctor Carlos de Lejarza.
Feliz la operación, practicada con la maestría que acostumbra, en todas ocasiones, el joven profesor.
Encuéntrase bien Graziella.
Restablecida por completo.

### PRO-ARTE

En el Auditorium.
Una recepción hoy.
La ofrece en honor de los miembros del Cuarteto Aguilar la Directiva de la Sociedad Pro-Arte Musical.
Será por la noche, a las nueve y media, en el salón de actos.
Fiesta de socios.
Exclusivamente.

### CONFERENCIA

Santiago Argüello.
Un gran talento.
Dará hoy una conferencia, a las cinco y media de la tarde, en el Club Cultural José Martí.
Conferencia que será gratis en aquella casa de Jovellar núm. 8.
Hermoso el tema.
Sobre el matrimonio.

### SPAVENTA

Próxima la fiesta.
Gran fiesta de Spaventa.
Primera que en honor y beneficio del célebre cantante argentino se celebra en la Habana.
Cuenta con el generoso concurso de un grupo de artistas notables.
Celébrase en enero.
El día nueve.

### CASINO

Una gran fiesta.
De inusitado esplendor.
Promete ser la de la despedida del año en nuestro Casino Nacional.
El número de mesas reservadas, con expresión de los cubiertos, era hasta el día de ayer como sigue:
J. A. Budwig 4; L. M. Kusworm 4; Austrian Ray 2; Himelly León 2; Irving Greenbaum 2; M. Concistre 3; Ed. Irving 12; Elm de Palli 2; A. J. Lorie 4; Richard D. Tobías 10; Dr. Angel F. de Bulnes 4; V. P. Ananiéf 6; Theam Feltenstein 4; Paul C. Jones 10; Angel Muñiz 5; Ed. Weiss 4; Dr. José Morell 12; A. Livingston 4; P. Propos 10; P. Hugh 3; Alfred Mandel 4; Louis Hubsham 4; Frank Philgas 6; Mitchel Weil 4; Geo S. Cohen 4 Porter King 6; E. A. Steward 2; W. O. Luthy 2; Dr. Horacio Ferrer 12; Dr. Eduardo Acosta 6; Ed. A. Ross 4; Dr. J. Justo Campuzano 3; M. Walle, de la Legación francesa 20; Dr. W. P. Gardiner 4; C. C. Willmore 50; C. H. Mac Kay 4; Dr. Sgo. F. Casuso 4; Max Mark 12; R. F. Deker 6; Sra. Ana Luisa Gener 5; Fernández Bella 2; Dr. J. Hampton 2; S. S. Necoman 5; P. P. Gelbach 4; S. Fritot 4; Milton Frank 4; Dr. Eugenio Molinet 4; Dr. Gustavo Gutiérrez 14; José F. Villasuso 4; A. E. Leopold 2; William Brune 6; P. Powers 4; Manuel Villapol 8; M. Adelsford 3; Cap. Andrés Angulo 3; Ed. A. Riordan 10; Harry Alter 2; Manuel Granda 5; Paul Hasson 6; A. Walker 6; Jaime Riera 6; H. West 2; Pedro R. Rodríguez 4; W. Gerard O'Neal 3; J. H. Johnson 6; Norman Schloss 4; D. Pearman 4; P. C. Kauffmann 4; M. J. Pollack 5; Juan Ulloa 4; H. J. Anheimer 6; Gustavo Aróstegui 4; Dr. A. Muñiz 4; L. Aguilera 12; A. Contreras 4; General Matías Betancourt 10; Carlos Rivero 5; Carlos Goveá 3; R. Ramírez y Villega 4; Umberto Hernández 10; Eloy Martínez 2; R. Mc. Ardle 12; Antonio Sierra 6; W Luther 6; J. E. Alvarez 5; J. Camacho Padró 25; José Hill 14; Paco García 4.
Mario Merendi, diligente **maitre d'hotel** del Casino, sigue recibiendo peticiones de mesas.
Un menú magnífico.
Al precio de diez pesos.
El salón comedor se vió favorecido anoche con la presencia de altas personalidades de la sociedad cubana y visitantes americanos.
En una de las mesas sentábanse el señor Ricardo Herrera, secretario de la presidencia; en compañía de la señorita Esther Houghton y el Doctor y señora Urrutia.
Mr. Arthur P. Williams, de New York fué "host" de Miss Katherine Gebert, Miss Marjorie Burnham, Frances Nevins, E. H. Trubenbach y C. E. Moore.
Otra mesa interesante fue de la señora Cuca Séigle, Frank Seigle, Sra. Quetica Recio de Borges, Max Borges, Sra. Josefina B. de Sabatés, y Juan Sabatés.
Mr. y Mrs. T. P. de Vilaghy, de New York.
Mr. y Mrss Theodore Dresser.
Mr. y Mrs. Lloyd Gaddis, y Miss M. Jackson.
El señor José M. Valdés Rodríguez, cronista social de El Mundo y su interesante esposa Evelia Méndez con el distinguido matrimonio Tirso Mesa y Matilde Trufín.
En otra parte el señor Idalberto del Pico y señora, con la señorita Rosita Martínez Ortiz y el joven Pedro Pablo Kohly, Jr.
En el party del señor Andrés de Laguardia y Graciela Valdespino, con el señor Andrés M. Douglas y Amparo Palacios.
El señor Alfredo Armenteros y señora y Lillian Sangenis.
Mr. y Mrs. F. P. Gelbach, Mrs. W. S. Cuburn, y Conde Francesco Persico.

### NOCHES DEL PRINCIPAL

Felisa Amelivia.
Bella y talentosa actriz.
Tomará hoy parte principalísima en el desempeño de **El Hijo de Polichinela**, comedia en un prólogo y tres actos, original de Jacinto Benavente.
Obra que demuestra en su autor una gran fuerza de observación.
Es noche de moda.
Y de abono.

Enrique FONTANILLS


LA CASA PREFERIDA PARA LOS REGALOS
Joyería "El Gallo"
San Rafael e Industria
Teléfono A-2738.
Sus Talleres de Reparación: LA ESTRELLA DE ITALIA
Compostela 46, ent. Obispo y Obrapía

Doctor Pedro Palma
EX-AYUDANTE DEL DR. FERNANDO ASUERO
REFLEJOTERAPIA EXCLUSIVAMENTE
EN MALECON NUM. 250. — TELEFONOS: A-9142, M-8968, M-6868
CONSULTAS DE 8 A 12 A. M.: $10.00.
POR LA TARDE, DE 2 A 5: $20.00.
TRATAMIENTOS ESPECIALES A PRECIOS CONVENCIONALES
NOTA.—Los notables éxitos mantenidos después de los toques, son debidos a la estabilización de la conductibilidad nerviosa, por medio de la corriente que usa el doctor Jaworski y aceptada recientemente por Asuero, según consulta que hizo en su visita a París el referido Profesor. Dichas corrientes son utilizadas exclusivamente en Cuba por mí habiéndolas practicado con el propio doctor Jaworski—DR. PALMA.


## INVESTIGANDO LO DE PALESTINA

### Ha comenzado el alegato defensivo de los árabes

JERUSALEN, dic. 26 (Agencia Telegráfica Judía).—William Henry Stoker, abogado de los árabes, admitió hoy ante la Comisión Investigadora inglesa las atrocidades cometidas por los árabes en la persona de los hebreos, el mes de agosto último, cuando lo peor de los desórdenes de Palestina.

Pero Stoker inculpó de lo ocurrido al Ejecutivo Sionista, al decir que los árabes de Hebron se volvieron frenéticos al saber que sus hermanos eran agredidos por los judíos de Jerusalén, armándose entonces de palos para repeler cualquier ataque.

El discurso ne Stoker nuró cinco horas y media, aunque la mitad del tiempo fué para leer los documentos de prueba de numerosos testigos árabes.

## LA VIGILANCIA CON LA NARANJA

### Con el fin de evitar que sea embarcada en malas condiciones

VALENCIA, diciembre (S. E).—El gobernador de la provincia ha dispuesto la adopción de severas medidas de vigilancia, sobre las condiciones de exportación de la naranja, por tener noticias facilitadas por el personal técnico que inspeccionó recientemente los almacenes de exportación de que en algunos había existencia de frutos en malas condiciones, que de ser remitidas a los mercados extranjeros redundarían en perjuicio del buen crédito que goza este producto.

El Gobernador ha ordenado telegráficamente a los Alcaldes de los pueblos, productores de naranja la mayor vigilancia.

En los puertos del Grao, Valencia y Gandía, así como en Cullera se han tomado las debidas precauciones para evitar el embarque de naranjas en malas condiciones.


UN BAÑO CON AGUA DE COLONIA
A eso equivale en frescura y perfume duradero el empolvarse el cuerpo con nuestro finísimo
TALCO AGUA DE KOLONIA
tan bueno como el jabón
De venta en todas partes y en nuestro Salón Exposición de Obispo 88
PERFUMERIA CRUSELLAS
COMP. NACIONAL DE PERFUMERIA
POLVO DE TALCO AGUA DE KOLONIA
20¢
LATA MOTERA 50¢


## LOS ROTARIOS DONARON $800

### Fueron repartidos entre varios centros benéficos

### AMENA SESION AYER

### Un Blanco Herrera auténtico y otro falsificado en ella

¿De donde sacaron los Rotarios un Don Julio Blanco Herrera tan bien imitado?... Los periodistas solo supieron que se trataba de un invitado del Club, Representante de una gran industria establecida en Cuba y austriaco de nacionalidad, amén de hombre mundano y simpático y que su nombre es Adalberto Fastlich. El caso fué que como Don Julio tardara en llegar a presidir la sesión, como le correspondía por encontrarse ligeramente indispuesto —efecto tal vez de la Nochebuena— el doctor Luis Machado, a alguien se le ocurrió poner al señor Fastlich en el puesto presidencial y cuando llegó el señor Blanco Herrera, se le dijo que presentara el carnet para identificarse, pues había sus dudas de que pudiera estar equivocado acerca de su personalidad.

Con esta broma de buen género, comenzó la sesión Rotaria de ayer, que iba a consagrarse a los "Boy-Scout" de la Florida, pero no pudo ser por la sencilla razón de que estos quedaron en la Florida.

Vendrán pronto, sin embargo, y los Rotarios los festejarán en su día.

Además del ya citado señor Fastlich, se sentaron como especiales invitados a la mesa rotaria, la publicista de Chicago Miss. Bessie Balmore y la soprano cubana señorita Hilda Gómez, la cual, acompañada al piano por la señora Isabel Cogol, pianista notable, deleitó a los comensales con varios números de canto que le valieron sendas ovaciones.

Durante el almuerzo, se inició una amena conversación, provocada por el señor Blanco Herrera, alrededor de la trascendencia del contenido de los sobres, según los casos.

La conversación tuvo por base la conferencia dada por el señor Guillermo Veranes, que figura en el Club como fabricante de sobres, acerca de los métodos de fabricación de ese importante artículo.

Y fué entonces que Don Julio pidió que hablaran "sobre el sobre" o sea que realizaran un colmo, a distintos oradores habituales del Club: Gustavo Gutiérrez, Berenguer, René Acevedo.

Todos lograron salir airosos de la respectiva improvisación.

De lo único que se habló en serio, fué del Bando de Piedad y de la buena Mrs. Ryder, que mandó las gracias al Club por conducto de Paco Prieto, con motivo de la ayuda que los rotarios le vienen prestando a la institución, con el ruego de que no desmayen.

Sobre este punto, la presidencia declaró que el Club, había distribuído recientemente el sobrante de los fondos reunidos para la excursión rotaria a Miami, en la siguiente forma:

Bando de Piedad, $100.
Asilo Santovenia $50
Asilo Santa Marta, $50.
Asilo San Vicente $50
Aldecoa $50.
Zapato Escolar $50.
Casa de Maternidad $50

Se le tomó juramento a un nuevo rotario: el señor Jaime Riveire, a quien se le concedió la clasificación de "Vendedor de gomas".

Y se dió la grata noticia de haber sido elegido el Dr. Félix Granados para ocupar en la directiva el puesto vacante existente por haberse ausentado de Cuba uno de sus miembros.

El señor Blanco Herrera levantó la sesión, deseando a todos feliz año nuevo y pronosticando que sería próspero, porque le habían asegurado que este año habían perecido todos los guanajos y sus clásicos compañeros.


MUEBLES FINOS
FACILIDADES DE PAGO
Alquilamos Sillas de Tijera
MONTE 180 TEL. A. 3606
La Casa Grande

Erupciones
Es sorprendente el ver con qué prontitud el Ungüento Cadum quita y cicatriza las erupciones de la piel. No importa cuales sean los remedios que haya usado sin obtener beneficio, no tiene por qué desanimarse, pues el Ungüento Cadum es distinto a todos los demás remedios. Hace cesar la picazón instantáneamente y empieza a cicatrizar con la primera aplicación. Las enfermedades más obstinadas de la piel, como los granos, úlceras, erupciones eczema, urticaria, almorranas de picazón, así como lastimaduras, cortaduras, quemaduras, etc., se alivian prontamente con el Ungüento Cadum.

DEL CATARRO A LA TISIS
QUEBRACHOL del Dr. CAPARO
Anticatarral poderoso, indicado en la Grippe, Influenza y catarros rebeldes. Oxigena la sangre, estimulando los órganos de la respiración. NO IRRITA
De venta en todas las Droguerías y Farmacias

HOTEL PRESIDENTE
PREMIER
COCKTAIL HOUR
SABADO
5 p. m.
Orquesta de
PAUL WHITEMAN

ANUNCIESE EN EL "DIARIO DE LA MARINA"


M.E.C.D. 2016

# RADIO Y ELECTRICIDAD

A Cargo de Alberto Giró

**TRASMISIONES PARA HOY**

Edificio DIARIO DE LA MARINA. Habana. 500 M. 600 Kc.
1.000 Watts.
11 a. m.: Programa La Isla.
11.15 a. m.: Programa Los Encantos.
11.30 a. m.: Lección de Inglés por el profesor Mr. Thomas Lismore, ofrecida por el DIARIO DE LA MARINA.
12 m.: Hora exacta y estado del tiempo por el Observatorio Nacional.
12.03 p. m.: Hora Radio Victor con el programa:
1—Hittin' the ceiling. Fox trot. Nat. Shilkret y Orquesta Victor.
2—Claveles Rojos. Paso doble. Libertad Lamarque.
3—El Platanal. Son. Ronda Lírica Oriental.
4—Para Olvidarte. Canción Trío Garnica Ascencio.
5—La Ultima Copa. Tango. Juan Pulido.
7—Ramona. Tenor con Orquesta. W. Wittich.
8—All by yourself in the moonlighn. Johnny Marvin.
9—If you want the rainbow. Fanny BGrice.
10—Boedo. Tango. Julio de Caro y su Orquesta Típica.
11—Puerta Ajuera. Estilo. Roberto Díaz
12—Así se Hace. Tango. Trío Los Nativos.
13—Nada Más. Zamaba. Trío Matamoros.
14—Lobo de Mar. Tango. Elena Piana.
15—Currito de la Cruz. Paso doble. Cuarteto Rubiano.
16—Quienes son las Mujeres. Son Sexteto Matamoros.
1 p. m.: Programa Hotel Villaverde. De San Miguel de los Baños.
1.15 p. m.: Programa Romeu, Acevedo y Ca.
1.45 p. m.: Programa Casa Wilson.
2 p. m.: Programa de La Casa Grande.
2.15 p. m.: Programa Philips.
6.45 p. m.: Programa inaugural del Roof Garden Restaurant en General Machado.
7 p. m.: Programa Dr. Ulrici.
7.15 p. m.: Laboratorios Lima.
7.30 p. m.: Clase de Inglés.
9 p. m.: Concierto Philips Radio con este programa:
1—Selección. Flauta y piano.
2—Muchachos Alegres. Fox Blu. Soprano y piano.
3—Canción Española. Tenor y piano.
4—Malebaj Tango, soprano y piano.
5—Carmen. Canción. Tenor y piano.
6—Selección. Flauta y piano.
7—Noche Napolitana. Vals. Soprano, flauta y piano.
8—Ripianto de Tosili. Tenor y piano.
9—Lágrimas. Canción Yucateca. Soprano y piano.
10—Cafetal. Dúo Soprano y tenor.
11—El Batel. Tango Congo. Tenor y piano.
12—Carabalí. Canción. Soprano y piano.
13—A Selección. Flauta y piano.
14—El Tra-la-la. Canción italiana. Soprano y piano.
10 p. m.: Avance de noticias del DIARIO DE LA MARINA.

**Estación C M K**

Hora Radiola RCA, a cargo del Trío Ensueño.
Violín: Rosita Chanivesky.
Violoncelo: Armando Molina.
Piano: Olga Caninzky.
Programa:
Aires Tziganes de Espejo (Solo de Violín).
Qué Haré Sin Ti (Solo de Violín).
Chanson Sans Paroles. Tschaikowsky.
Larghetto. Nardin.
Vals Danseuse. Miles.
Melodía en Fa. Rubinstein.
Cavatina. Raff.
Danza Española. Mowfzki.
Zapateado (Sarasate). Solo de Violín.
El Cisne. SaintSaëns. (Solo de Violoncelo).

**Estación C M C**

De la Cuban Telephone Company, asociada a la International Telephone and Telegraph Corporation de la calle Broad número 67 en la ciudad de Nueva York.
De 7 a 8 p. m.: Hora Radio Victor a cargo de Acebal y del Campo.
De 8 a 9 p. m.: Trío de Concierto formado por los señores Vicente Lanz, Joaquín y Armando Molina, con el programa siguiente:
1—Manon. Selección. Massenet.
2—Serenade. Vais. Drigo.
3—El Cariño del Sol. Serrano.
4—Extase d'amour. Roze.
5—Danza Hungara No. 5. Brahms.
6—Ave María. A Peticion. Gounod.
7—Danza Española No. 1. Moszkowsky.
8—Swing Song L'Escarpolete. Roparse-Ofarrill.
A las 9 p. m.: Hora por el Observatorio Nacional.
De 9 a 10 p. m.: Concierto Llave, con su Orquesta.
De 10 a 11 p. m.: Desde el Cabaret Armenonville.

**Estación 2 A F**

Progreso Cubano.
Trasmitirá:
De 7 a 8 p. m.: Concierto a cargo de la pianista señorita Gloria Ledo.
De 8 a 9 p. m.: Programa por el Sexteto Gloria Cubana.

**Estacion 2 M G**

De 6 a 7 p. m.: Hora Radio Victor a cargo del baritono señor José María Fuentes y el tenor señor Hernandez Cabrera.
Amor Fugaz. Bolero.
Las Perlas de tu Boca. Bolero.
Un Solo de Piano.
La Bayadera. Opereta.
Calla. Tango.
Un Solo de Piano.
Negra Mala. Tango.
Capricho. Tango
Solo de Organo.
Ya sé que tu Me Quiere. Bolero.
Donde Estás, Corazon. Cancion. (Endúo).
Un Solo de Organo.
La Cancion del Arabe. Canción.

**Estacion W E A F**

8 p. m.: Programa Clásico por el conjunto Cities Service Concert con Mr. Rosario Bourdon, director de Orquesta.
He aquí los detalles del mismo:
Bacchanale. Glazounow.
Tit Willow. Cavaliers. Selections from This Year of Grace. If You Should Care fro Me. Cavaliers. Love Sends a Little Dream of My Heart. Boutelje. Nocturtle Gift of Roses. Openshaw. The ne and March. Griselle. Pagan Love Song. Cavaliers. Gavotte Popper. Celo Solo: That Naughty Waltz. Levi. If You Believed in Me Gilbert and Baer. Two Little Love Bees. Cavaliers. Malagueña. Morzkowski. I'Following You Mac Donald. Home. Sweet Home.

**Estación W L W**

Cincinnati, Ohio.
5.0 p. m.: Violin Recital por Virginio Marucci.
La Gitana. Kreisler.
Serenade Espagnole. Chaminade-Kreisler.
Serenade; D'Ambrosio.
5.50 p. m.: Lucky Sambo.
6 p. m.: Henry Theis y su Orchestra at Hotel Sinton.
6.30 a. m.: Harry Willsey y su Cincinnati Club Orquesta.
6.59 p. m.: Estado del Tiempo.
7 p. m.: Hall Duo.
7.15 p. m.: Tony's Scarp Book.
7.30 p. m.: Dixie Circus Socio (N B C). Primer acto de Katinka| Friml.
Elenco:
Katinka: Helene Kessing.
Mrs. Hopper: Mary Alice Cheney.
Ivan: Erwing Meyer.
Thaddeus Hepper. Ford Raine.
Boris Stregoff: Howard Fuldner.
Abul. Ed. Weidinger.
8.30 p. m.: Ask Me Another (Pregúntame otra).
8.45 p. m.: Famous Loves (N B C).
9 p. m.: Interwoven Entertainers (N B C).
9.30 p. m.: Heatrolatown.
10 p. m.: Armstrong Quakers (N B C).
10.30 p. m.: Program Armour (N B C).
11 p. m.: Henry Theis y su Orquesta at Hotel Sinton.
11.30 p. m.: The Crosley Burns Corkers.
Opening Chorus.
When You're Lonely.
Aat the End of the Road.
The Banjokester.
My Sweetheart.
When the Sun Goes Down.
Closing Chorus.
12 m.: Paul Specht y su Orchestra at Hotel Gibson.
12.30 a. m.: Sweet and Low Down.
Trio: Chant of the Jusgle.
Tenor Solo: When I See My Sugar, I Get a Lump in My Threat.
Duo: Collegiate Sam.
Trio: Father Mississippi.
Tenon Solo: Somebody Migthy Like You.
Duo: Peace Of Mind.
Trio: If I Had My Way.
Tenor Solo: That Wonderful Something.
1 a. m.: Nation's All Night Party (Programa Nocturno).
4 a. m.: Buenos días.


# RCA-Radiola

## "44"

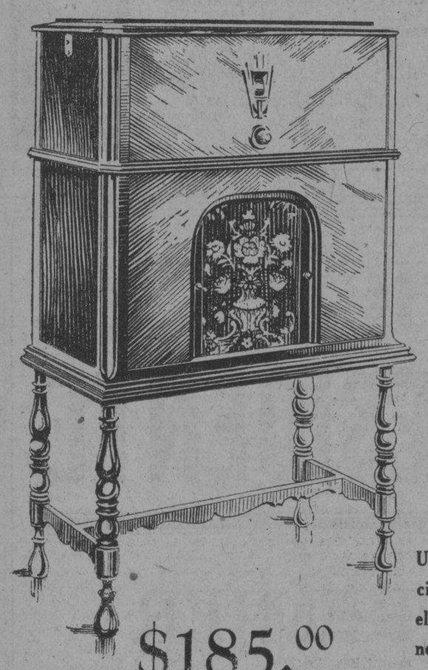

## Screen-Grid

con

## Altoparlante

Electro-Dinámico

## "106"

$185.00

Con Radiotrones

Una combinación de las cualidades de los tubos y circuito "screen grid" R C A, con el altoparlante electro-dinámico, modelo 106, en un gabinete de líneas elegantes y de fino acabado.

Las Radiolas R C A "screen grid" proporcionan la calidad en tono y realismo distintivos, que han hecho que las Radiolas sean un sinónimo de perfección en radio. Estas Radiolas no son un experimento. Son el resultado de varios años de investigación y perfeccionamiento de los tubos Radiotron Screen grid y del circuito ideado especialmente para adaptar estos tubos.

Los ingenieros de la R C A, que crearon primero los Radiotron "screen grid", son los mismos que después produjeron el circuito y recientemente las Radiolas de este tipo.

La calidad de tono—el requisito más esencial en radio—se obtiene sin sacrificar las demás cualidades indispensables para producir una recepción de alta calidad. Además su funcionamiento es sumamente simplificado, mediante el control denominado "dos en uno" para el selector y regulador de volumen—que se puede operar con una sola mano.

Tienen también un interruptor especial para afinar las recepciones cercanas de estaciones potentes. Con el altoparlante electro-dinámico R C A-106, las Radiolas "screen grid" constituyen un conjunto único en radio, tanto por su calidad como por su bajo precio.

Distribuidores

**Westinghouse**


# EL ALCALDE DE CIEGO, A CONFERENCIAR CON EL SECRETARIO DE GOBERNACION

Solamente quedaron este año cinco bultos de Pascuas sin entregar, mientras que el año pasado quedaron unos 50

## MOVIMIENTO GENERAL DE VIAJEROS EN LA TERMINAL

Llegaron el Presidente de la Cámara de Comercio de Puerto Padre, y el Registrador de Guantánamo. Trenes

**Bultos en la Terminal.**—Igual que el año anterior ayer por la mañana estuvimos en el Expreso de la Estación Terminal, para lograr la relación de las personas que tenían paquetes guardados en aquel lugar por faltas de dirección, siendo de nuestro asombro al observar que unicamente se encontraban depositados cinco bultos que faltaban de entregar en contra del año pasado que había unos cincuenta.

Esta magnífica organización en la entrega de los mismos se debe unicamente al competente y activo Inspector del Pan American Sr. Antonio del Barrio, que de una manera practica supo localizar a las personas a las cuales venían consignados, no tardando deesta forma su entrega rapida, al interesado.

Las personas que tienen pendiente de entrega paquetes en el Expreso son las siguientes.

El Sr. Gustavo Santana dos cajas procedentes de Banaguises remitidos por el Sr. Julio Tarafa; de Placetas una caja a Santiago y Hermano; de Ciego de Avila una caja para Pedro Pérez Mesa y de San Luis (Oriente) una caja para Julio Santana.

Es digna de todo encomio la labor desplegada por todos los empleados del Expreso que de una manera directa intervinieron en el despacho de los bultos, y muy especialmente la del Sr. Barrios que supo organizar también el mismo.

**El Alcalde de Ciego de Avila.**—Procedente de Ciego de Avila llegó en el tren Expreso Limitado el doctor Gerardo Maidique Alcalde Municipal de aquella localidad, que viene llamado por el Sr. Secretario de Gobernación para tratar distintos asuntos administrativos relacionados con su cargo.

**El Sr. Ramón Pintado.**—Procedente de Puerto Padre llegó en el tren Expreso Limitado, el Sr. Ramón Pintado Presidente de la Cámara de Comercio de aquella localidad

**El Dr Juan F. Lage.**—Procedente de Guantánamo llegó en el tren Expreso Limitado, el Dr. Juan F. Lage Registrador de la Propiedad en aquella localidad.

**La Sra. Luisa Roig de Berrayarza.**—Salió para Caibarién la distinguida señora Luisa Roig de Berrayarza acompañada de sus hijos Ricardo y Alicia y la bella señorita Luisita Roig, quienes fueron despedidas en la Terminal por el Sr. Arturo Berrayarza Vicepresidente de la Asociación Nacional de Colonos.

**Tren de Cienfuegos.**—Llegaron en este tren Antonio Méndez Tellez y señora, Margarita Mazarredo, Nicolás Castillo, Alfredo Hernández, Enrique Ber, Mafín Alsina, Amado Finales, Lorenzo Mijares, Luis Gil.

**Tren a Camagüey.**—Salieron en este tren a: Matanzas Nicolás Arango y señora, Baldomero Fernández; de Cienfuegos Amparo Parots; a Sagua la Grande la señora Robau y su hija Olga, M. Ferromati, Luis Velez; a Colón el pagador de los F. C. Unidos Arcadio Velázquez; a Santa Clara Francisco Faez, Vicente Ambito, la señorita María Teresa González Machado; a Colón Luis Morgado; a Cienfuegos Ricardo Machín; a Perico Teniente Dr. Enrique Acevedo; a Camagüey Joaquín Atienza; a Vueltas Luis Bedo.

**Joven aventajado.**—Acaba de graduarse de Ingeniero con la alta nota de Sobresaliente en la Universidad de Chicago el joven Antonio Ramos López, hijo de nuestro buen amigo el Sr. Luis Ramos Delmás alto funcionario de la Administración de los Ferrocarriles Unidos.

Felicitamos al joven Ramos por el triunfo alcanzado deseándole muchos éxitos en su nueva y brillante profesión, felicitación que hacemos extensiva a su señor padre.

### EL ADMINISTRADOR DE LOS UNIDOS

En el coche-salón «Yosemite» agregado al tren número 8 regresó ayer tarde de Varadero el Sr. Lightly Simson Administrador General de los Ferrocarriles Unidos, acompañado de su distinguida esposa y de su bella hija la señorita Anita Simpson.

Pasarán las festividades de Pascuas en aquella Playa.

### EL DR. JUAN SANCHEZ MILLAN

Ayer tarde llegó procedente de Calabazar de Sagua el doctor Juan Sánchez Milián, abogado y notario de aquella localidad acompañado de su esposa, que contrajeron nupcias ayer en aquel lugar y pasarán los primeros días de su luna de miel en esta capital. Acompañándolos llegaron los Representantes doctores Manuel Villalón Verdaguer, Alberto Aragonés, Santiago Rey y Manuel Rivero Gándara y los doctores Santiago Rey Jr. y Frank Carrillo este último seguro candidato a un acta de Representante por el Partido Conservador por la provincia de Santa Clara. Numerosos amigos saludaron a los doctores Villalón Verdaguer y Carrillo a su llegada a la Terminal.

### EL SR. JUAN PEDEMONTE

Ayer tarde salió para el Central Por Fuerza, acompañado de su distinguida familia el señor Juan Pedemonte propietario de aquella finca azucarera.

### EL TERCER CONGRESO DE MUNICIPIOS

Salieron ayer tarde para Santa Clara con el fin de asistir al Tercer Congreso de Municipios los señores Ruy de Lugo Viña, José Luciano Franco, Enrique Gay Calbó, el doctor Juan Alvarez Guanaga, el doctor Emilio Núñez Portuondo, Roberto Valdés Díaz, el Representante Miguel Angel Cisneros, el escultor Juan José Sicre, y José María Bens Arrarte.

### TREN EXPRESO LIMITADO

Salieron ayer tarde en este tren a Cárdenas Rosa Díaz Echavarría; a Santa Clara el doctor Arturo V. Alemán; a Manzanillo Pedro González, Mario Martínez Lufriú; a Ciego de Avila Nicolás Rivero; a Cárdenas Carlos Tarafa, el doctor Eugenio Sánchez de Fuentes; a Matanzas el Representante Dr. Juan M. Haedo; a Sagua la Grande el Capitán Villa; a Camagüey Luis Ulzurrún.

Llegó de Matanzas el Senador doctor Horacio Díaz Pardo.

### EL PROFESOR FERREIRA

Ayer tarde salió para Santa Clara para asistir a unas competencias eléctricas que se efectuarán en aquella ciudad el Difector de Cultura Física Desiderio Ferreira.

### EL DR. WASHINGTON ROSELL

Regresó anoche en el tren Expreso Limitado a Gibara el Dr. Washington Rosell, Jefe de Sanidad de aquel término, después de haber invitado expresamente al Sr. Secretario de Sanidad, para la inauguración del nuevo «Solarium» Francisco María Fernández, que ha sido construido en el edificio de la Jefatura a su mando. Fué despedido cariñosamente en la Terminal

### TREN EXPRESO LIMITADO

Salieron anoche en este tren a: Camagüey el Consejero Rafael Agüero; a Cunagua el doctor Fidel Crespo; a Palma Soriano Ramiro Salazar; a Morón Pedro Pelegrín y su hijito Miguel Traitet; a Chaparra D. H. Appleton; Antonio Borest; a Holguín Alberto Cardell; a Victoria de las Tunas A. Raluy a Santiago de Cuba la señora viuda de Jorge y su hija Adolfina, el doctor Fernando Portuondo y señora; a Camagüey el Dr. Pedro Machado y señora, Belisario Zayas; a Central Baraguá Manuel Franco; a Sancti Spíritus el General Dr. Santiago García Cañizares; Luis Ramírez y señora; a Santa Clara los concejales del Ayuntamiento de Pinar del Río César González y Antonio Monteserín, el Teniente doctor Pérez Valdés, Angel Cano y su esposa, José y Aurora Cano, Higinio Alvarez, Ramón Martínez.

### TREN A CIENFUEGOS

Salieron anoche en este tren Mario Soldevilla, Jorge G. Lebredo, doctor Rafael Zamora, José B. del Hoyo, José L. Trujillo, Fernando Robleño, el Dr. Joaquín Ruiz Mesa.

# *Lesionado al ser agredido*

Dos individuos detenidos en un Frontón, por reñir

Antonio Herrera García, de 31 años de edad, vendedor ambulante y vecino de Paula número 76, fué asistido en el Primer Centro de Socorro, de una herida de carácter menos grave en la cabeza.

Declaró el paciente que en ocasión de hallarse en el interior de la bodega que está situada en Luzuriaga y San Nicolás, fué agredido por José Díaz Blanco Rodríguez, empleado y vecino de Luzuriaga 104, ocasionándole las lesiones que presentaba.

El paciente, según se pudo comprobar en el mencionado Centro de Socorro, estaba en estado de embriaguez alcohólica.

**COMERCIANTE AGREDIDO**

En el Primer Centro de Socorro fué asistido, de lesiones de carácter menos grave en la cara y en el brazo derecho, José Rivera Hernández, del comercio y vecino de Gloria número 129, que declaró le había ocasionado al agredirlo un individuo cuyas generales desconoce, pero sabe sostiene íntimas relaciones con María Lillan, que reside en Habana número 16.

**DETENIDOS EN RISA**

Por haber sostenido una riña en la tertulia del Frontón Habana-Madrid fueron arrestados Ibrahim García Valdés, vecino de N. Sardiñas 14 y Lorenzo López Rodríguez, cartero y con domicilio en Luzuriaga 111, motivando el disgusto entre ambos, una apuesta que realizaron. García fué remitido al Vivac.

**HURTO DE UN RELOJ**

El vigilante 1672 procedió al arresto de Raúl Fernández Hernández, vecino de P. Gómez número 96 y medio, por acusarlo Andrés Morales Morales, vecino de do un reloj de su domicilio, que aprecia Factoría número 29, de haberle hurtado en 45 pesos, dándose a la fuga. El acusado se encontraba en estado de embriaguez alcohólica, siendo remitido al Vivac.

**VEJACION Y AMENAZA**

En la Judicial denunció Francisco Palacios Brito, vecino de Dolores 22, que en la casa Merced 91, donde reside una tía suya, tiene a su hija Carmen Palacios, de 16 años de edad. En otra habitación de la misma casa vive una mujer nombrada Francisca Coy, que tiene fama de ser de mal vivir y la que sin motivo justificado tiene es constante zozobra a su tía y a la menor dirigiéndole las frases más insultantes y los peores calificativos, amenazándola además, con darle de golpes para hacerlas comparecer en el Juzgado Correccional.

# DETENCION DE UN SUPUESTO COMPLICE DEL ASESINATO DEL HACENDADO LOPEZ

Cansado de las vejaciones y golpes que le propina su esposa, un infortunado esposo ha decidido abandonarla

## DIVERSAS NOTICIAS DE LA POLICIA JUDICIAL

Un individuo denuncia la desaparición de su cartera en la que guardaba cuatrocientos pesos. Una estafa

El agente de la Policía Judicial Ramón Mas, comunicó por telégrafo ayer a su jefe el señor Fors, que en el curso de las investigaciones que viene practicando para esclarecer el alevoso asesinato del hacendado Pedro López López, cuyo cadáver apareció en la finca Santa Rita, del barrio de Jibacoa, en el término municipal de Agramonte, ha logrado averiguar que un individuo nombrado Francisco Bello Hernández (a) Chito, está complicado en el crimen, por lo que en la tarde de ayer procedió a su arresto, presentándolo ante el juez de Instrucción que conoce de esta importante causa.

En breve el agente Mas regresará a la Habana, para rendir el informe con el resultado de sus pesquisas y las de la Guardia Rural, que tan eficazmente ha trabajado en el descubrimiento del hecho y la detención de los criminales.

**ACUSA A SU ESPOSA**

En la Judicial denunció Charles Nain Erched, vecino de Zapata 15, que su esposa Flora Girón Caballero, con quien tiene tres hijos, le hace llevar una vida completamente infeliz, maltratándolo de palabras y obras a cada instante; y como si esto fuera poco, le lanza acusaciones falsas ante las autoridades y cuando llega a su casa le forma grandes escándalos dando voces de auxilio. En la mañana de ayer pretendió agredirlo con un cuchillo y cuando él logró desarmarla, Flora se tiró en el suelo, simulando un ataque, dándose golpes en la cabeza con la pared para, después acusarlo. Y como se encuentra cansado de soportar a su esposa, ha decidido formular la denuncia y marcharse de su lado.

**LE QUITARON LA CARTERA**

Felipe Sancho Montalvo, vecino de Avenida de Columbia y Godínez, en Marianao, denunció en la Judicial que en la mañana de ayer se dirigió al Banco National City, para hacer efectivo un cheque de cien pesos, sin que pudiera hacer la operación por no ser la persona a cuyo favor había sido girado el documento. En vista de eso, guardó el cheque en la cartera, junto a un billete de cien pesos, otro de cincuenta peso, varios de 20 y 10, con un total de $270; pero poco después notó la falta de la cartera, teniendo la seguridad que alguna persona se la sustrajo, por lo que se considera perjudicado en cuatrocientos pesos.

**ESTAFA**

José Dolores Estenoz Zequeira, vecina de Tamarindo 18 y medio, dió cuenta en la Judicial que hace más de un mes le entregó a Arlindo Fernández, dueño de la platería situada en Jesús del Monte 314, dos pares de aretes y una cadena de oro, para que le realizara distintos trabajos; pero a pesar del tiempo transcurrido, no efectuó el trabajo, enterándose ahora, que desapareció de la platería, por lo que se considera perjudicado en 75 pesos.

**SE CONSIDERA ESTAFADO**

En la Policía Judicial denunció ayer Enrique Puri González, vecino de Zanja 128 letra C, que Enrique Vignier se le presentó en su domicilio y le rogó le abonara la prima de una fianza de 500 pesos a Miguel González Maza, que estaba sujeto a las resultas de la causa número 542-929, de la cual conoce la Audiencia de Oriente, como el declarante era amigo del fiancista Plácido González, solicitó de éste que la prestara, dirigiéndose todos al Juzgado de Instrucción de la Sección Cuarta, donde González puso la fianza por haber garantizado el procesado, que en la casa de Vignier había dejado los 25 pesos de la prima. Después de hecha la operación fué con el fiancista a su casa y vió con sorpresa que no había tal dinero por lo que tuvo que pagarle, y ahora Vignier en términos burlescos se niega a abonarle ese dinero, por lo que se considera estafado.

**PRODUCE ESCANDALOS**

En la Policía Judicial denunció María Luisa Ainz de Rojas, vecina de Cuba, 38, que en el departamento contiguo al suyo, reside una señora que usa entre otros muchos nombres el de Lorenza, la que en altas horas de la noche, produce grandes escándalos y además ofende a la moral, dando un mal ejemplo a las niñas que habitan en la misma casa, por lo cual todos los vecinos están escandalizados.

**VARIOS DETENIDOS**

Por distintos agentes de la Policía Judicial fueron detenidos ayer Manuel Espinach Mestre, de 32 años, vecino de Oficios 30 y Alfonso Muñoz Pérez, de 24 años, vecino de Virtudes 38, por estar reclamados en causa por estafa. Los dos fueron remitidos a la Cárcel, a la disposición del juez de Instrucción de la Primera Sección.

También fueron detenidos Eduardo González Pérez, de 34 años, vecino de Meireles 2, por imprudencia; Hermenegildo López López, de 24 años, de Pasaje 12, por imprudencia; Carlos Bello Castellosa, de 35 años, vecino de San Leonardo 25, por expendición de sellos del Timbre falsos. Todos fueron remitidos a la Cárcel, a disposición de la Sala Tercera de lo Criminal, que había interesado sus capturas.

# *Reclamados Detenidos*

Serán puestos a disposición de los Jueces Correccionales

Por estar reclamados fueron detenidos en el día de ayer por la policía las personas siguientes:

—Estela Sopson, vecina de Desamparados número 36, reclamada por el Juez correccional de la Sección Primera, Ingresó en el Vivac.

—Juan Valdés y Valdés, vecino de Inquisidor número 37, reclamado por el juez correccional de la Sección Primera.

—En la Cárcel de la Habana se halla detenido Virgilio Aldama Méndez, chofer y vecino de Trinidad 30, siendo el mismo individuo que se encuentra reclamado por el juez correccional de la Sección Segunda.

—Rigoberto Castañón Permuy, también se encuentra detenido en la Cárcel, según informe rendido en ambos casos por el Experto Alonso, también está reclamado por el juez municipal de Santa María del Rosario.

—Salvador Delgado Palomo, chofer y vecino de Ayesterán 12, reclamado por el juez correccional de la Sección Cuarta.

—Antonio Espinach Mestre, del comercio y vecino de Ayesterán 12, altos, reclamado por el juez correccional de la Sección Cuarta.

LA NUEVA DISTRIBUCION

DE LAS AFAMADAS

MANTEQUILLAS

# LA FLOR DEL DIA

Y

# LA HACIENDA

por medio de rápidos e higiénicos camiones refrigeradores, significa un paso de avance en la modernización de la

INDUSTRIA NACIONAL

Los Sres. Detallistas que han cooperado brillantemente al desarrollo de las industrias cubanas, tendrán desde ahora un servicio rápido y eficiente.

Nuestros favorecedores, una mayor garantía de que las Mantequillas "LA FLOR DEL DIA" y "LA HACIENDA" llegarán a su poder

EN CONDICIONES DE ABSOLUTA PUREZA Y FRESCURA

gracias a este servicio con que cumplimos nuestro programa de mejorar, cada día más, nuestro prestigio industrial.

J. CALLE & CIA., S. EN C.
Oficios 12-14. Telfs. A-5580 y M-1110

CIA. QUESERA KRAFT-PHENIX de Cuba.
Concha y Marina. X-1155 y X-1156.

HABANA.

PRODUCTOS DE LA HACIENDA SANTA ISABEL, DE BAYAMO.


M.E.C.D. 2016

# Frutos Cubanos en New York

## DECLARA EL DR. FERRARA QUE SOLO HA VENIDO A CUBA PARA DESCANSAR

Entregada al Secretario de la Presidencia la insignia de Leopoldo Segundo, condecoración que le concede Bélgica

### VARIAS NOTICIAS DE LA MANSION PRESIDENCIAL

Se asegura que el pintor Valderrama será designado para ocupar el cargo de Director de la Escuela "San Alejandro"

Por espacio de más de dos horas estuvo conferenciando con el Presidente Machado, nuestro Embajador en los Estados Unidos, Dr. Orestes Ferrara, llegado a la Habana recientemente.

A su salida de Palacio el Dr. Ferrara fue abordado por los periodistas, junto con el distinguido diplomático salió el Representante a la Cámara, Dr. Baldomero Grau.

El siguiente corto diálogo mantuvose entre el Dr. Ferrara y los periodistas:

—¿Puede usted decirnos el motivo de su viaje a Cuba?

—¿Que han publicado los periódicos sobre el?

—Que tenía relación con nuestra política. Algo de reorganización de Partidos...

—Les autorizo para que desmientan toda versión que no asegure el hecho de que he venido a descansar quince días... Concreta y terminantemente os lo aseguro...

—¿Y de su entrevista con el Presidente de la República?

—Lo he saludado, pues como ustedes saben, acabo de llegar a la Habana. .. hemos charlado de asuntos generales.

El Dr. Ferrara se despidió del doctor Grau y de los periodistas. Y partió en un modesto automóvil de alquiler...

**SECRETARIOS**

En su despacho del tercer piso de Palacio, el Presidente Machado, ayer mañana, recibió separadamente, a los Secretarios de Justicia, Hacienda, Sanidad e Isstrucción Pública.

**PESAME**

El Jefe del Estado ha enviado un mensaje de pesame al Ingeniero, señor Luis Echeverría, con motivo del reciente fallecimiento de un familiar suyo.

**UNA VERBENA**

Elementos pertenecientes al "Antilla Sport Club", acudieron a Palacio, entrevistándose con el Secretario de la Presidencia e invitando al Presidente Machado a la verbena que dicha sociedad celebrará los días 31 de diciembre y primero de enero, en terrenos del "Habana Park".

Esta fiesta la patrocinan el Presidente de la República y los Secretarios de Obras Públicas y Gobernación.

**NUEVO DIRECTOR**

En los pasillos palatinos se comentaba ayer la renuncia que desde hace varias semanas, tiene presentada el Director de la Escuela de Pintura "San Alejandro", el artista cubano señor Armando Menocal, y la posibilidad de que sea designado para ese puesto el pintor cubano señor Esteban Valderrama.

**ENTREGA DE INSIGNIAS**

El Cónsul de Bélgica en la Habana, señor Roeland, hizo entrega al Secretario de la Presidencia de la insignia de la Orden de Leopoldo Segundo, condecoración con que ha sido premiado por el Gobierno holandés, el señor Ricardo Herrera.

**DOS ARTISTAS**

Para tratar de la tarja de bronce que será colocada en el monumento que se levantará en Madrid como homenaje a la República de Cuba y a su Presidente, General Machado, estuvieron en Palacio los artistas Spaventa y Jaime Mateu, este último notable escultor, autor de la referida tarja. Ambos se entrevistaron con el Secretario de la Presidencia.

**CAMBIO DE HORAS**

El Gobernador de Santa Clara, en su condición de Presidente de la Comisión Organizadora del Tercer Congreso Nacional de Municipios, que tendrá efecto en la ciudad villareña los días 27, 28 y 29 del corriente mes, ha rectificado las horas señaladas para las diversas sesiones del Congreso, debiendo la inaugural comenzar a las dos de la tarde de hoy y la de clausura a las tres de la tarde de clausurar a las tres de la tarde del día 29, para combinar así dicho programa con el de las fiestas patrióticas en honor del Presidente de la República.

**FELICITACIONES**

Con motivo de las fiestas de Pascuas y Año Nuevo, siguen llegando a Palacio numerosas felicitaciones desde el interior de la Isla y del extranjero.

Entre los últimos cablegramas recibidos figuran los siguientes:

Fred Perry, Consulado de Cuba. New York.
F. B. Odlum, New York.
Gordon Rentschler, New York.
Durland, New York.
Marcel Lemat y Señora, Burleaux.
Enrique Concll, París.
Agustín Costa, Madrid.
Patterson, Ministro de Cuba, Londres.
Vasconcelos, Florencia.
Usabiaga, Ministro de Cuba, Praga.
Nestor Carbonell, Ministro de Cuba, Buenos Aires.
William Pando, París.
Armando Godoy, París.
Marozzi, Bilbao.
Tarafa, New York.
Charles Michell, New York.
Henry Catlin y señora, New York.
Cap. Enrique Prieto. Washington.
Desiderio Parreño, New York.
Anthony Ruffo, Major Atlantic City
John Dearbon, Pte. Warren Brothers. Boston Mass.
Hernand Behn, New York.
Gabriel Angel Amenazal, Consulado de Cuba, California.
Ramón de Castro, Embajada Cuba, México.
Capitán Vives. Madrid.

**UNA BODA**

Mañana, día 28, se celebrará la boda de la señorita Luz María Valdés y Navarro, hija del pundonoroso miembro de la Policía Nacional, que presta sus servicios, desde hace años, en Palacio, señor Ramón Valdés. La señorita Valdés y Navarro contraerá matrimonio con el laborioso joven Fernando Valdés Rodríguez. Debido al reciente luto que guarda la familia de la novia, la ceremonia se celebrará en la mayor intimidad.

**PERSONAS RECIBIDAS**

Por el despacho del Secretario de la Presidencia, desfilaron ayer mañana, separadamente, las siguientes personas:

Representante, Santa Cruz Pacheco
Coronel, Carlos Bertot.
Dr. Clemente Vázquez Bello, Presidente del Senado.
Sr. Antonio Herrera.
Sr. Emilio Roelandts, Encargado de Negocios de Bélgica.
Sr. Luis Mariño Pérez.
Dr. Rafael Jorge Sánchez
Sr. Spaventa.
Dr. Ricardo Viurrún.
Escultor, Mateo.
Dr. Orestes Ferrara.

**SALUDO**

Desde a bordo del trasatlántico "Sebastián Elcano", que viaja desde España, rumbo a la Habana, han enviado un radiograma saludando al Presidente Machado y a su distinguida familia, el Embajador español en Cuba, Excelentísimo señor Méndez Vigo; el Coronel Quiñones, delegado de Cuba en la Exposición de Sevilla; el Cónsul cubano en Madrid, señor José Méndez Gracián; y españoles y cubanos que viajan en dicho barco.

## Hasta la semana próxima no debe exportarse en "grande"

### POCO VEGETAL VENDIDO

Bajos precios en el Mercado a causa de la baja temperatura

El comisionado especial en Nueva York, en su cablegrama del día 24, informa lo siguiente a la Secretaría de Agricultura, Comercio y Trabajo, Sección de Fomento y Expansión Comercial:

"Precios piña vapor Havana: Cajas de 18 dos pesos ochenta. Cajas de 24 desde tres hasta tres cinco. Cajas de 30 tres cinco. Cajas de 36 tres pesos.

Vapor Maya: Cajas de 14 dos pesos treinta y cinco. Cajas de 16, dos treinta. Cajas de 18 desde dos cuarenta y cinco hasta dos cincuenta. Cajas de 24 dos ochenta y cinco. Cajas de 30 y 36 dos ochenta. Pocas ventas hiciéronse vegetales Cuba. Quimbombó desde un peso a tres pesos cincuenta. Berengenas desde tres pesos a cuatro y medio. Ajíes desde dos pesos cincuenta hasta tres cincuenta. Pepinos desde dos pesos cincuenta hasta cuatro. Habas Lismas desde dos pesos hasta cuatro. Causa baja temperatura. Anteayer y ayer ha alcanzado Estados desde El Valle de Mississippi hasta Louisiana, Arkansas, Alabama y Georgia donde ha nevado durante las veinticuatro horas pasadas, créese que también partes del Sur han alcanzado esta nevada. Mercado animado ayer y hoy próxima semana será quieta.

Dada la baja temperatura reinante y que los frutos que se exportarán el sábado no llegarán al mercado de Nueva York a tiempo para ser subastados antes de año nuevo, aconsejamos limitar los embarques esta semana y hasta que el tiempo mejore, la semana próxima es más de fiestas que de negocios y es de temer que los frutos que se reciban en el mercado consumidor no obtengan buenos precios, el cable de nuestro comisionado nos vaticina una semana quieta, por tanto es preferible no exportar en grande hasta mediados de la próxima semana.

## LAS HIJAS DE LA PATRIA

Con motivo de haberse reorganizado, eligiendo su nueva Directiva la Asociación Nacional de Veteranos de Cuba, en estos días, se han acercado a la misma, la Sra. Presidenta de la Sociedad las "Hijas de la Patria", para ofrecer su decidido concurso al engrandecimiento de ambas asociaciones.

Las "Hijas de la Patria", presididas por la Sra. Francisca Suárez de Toste, forman una Institución, en cuyo Reglamento consta que se constituyen para laborar por el bien de esta tierra en unión de los libertadores cubanos.

## UNA SEÑORA Y SU HIJO HAN SIDO ATACADOS POR UN GATO FURIOSO

Ambos sufrieron lesiones de gravedad y fué necesario que un vigilante matase a tiros al enfurecido felino

Un hecho original tuvo lugar anoche en la casa número 120 y medio de la calle de San Rafael. Un gato de tamaño grande atacó fieramente a la inquilina de la citada casa, nombrada Estrella Silva Prieto, ocasionándole heridas y lesiones de carácter grave. Al acudir en su auxilio su hijo Daniel, menor de edad, también fué atacado por el felino, ocasionándole lesiones de carácter grave.

A los gritos dados por ambos pacientes acudió presuroso el vigilante 948, perteneciente a la quinta estación, quien se vió precisado a darle muerte al animal, haciéndole varios disparos con el revólver de reglamento.

La señora Silva y su hijo Daniel fueron conducidos al segundo centro de socorro, donde fueron asistidos de primera intención por el médico de guardia.

Con lo actuado por la policía se dió cuenta de lo ocurrido a la autoridad judicial correspondiente, con remisión del gato muerto al laboratorio para comprobarse si estaba atacado de rabia.

**Una denuncia.**

En la octava estación de policía se personó anoche el vigilante 430, M. Sosa, dando cuenta de que estando de servicio por la calle de San Joaquín trató de inquirir las causas de una discusión sostenida entre la dueña de la casa número 116 de la expresada calle, nombrada María González, y un individuo que ocupaba un automóvil, cuyo vehículo estaba situado frente a la casa de referencia.

Agregó el vigilante que cuando se dirigió al desconocido que ocupaba el auto, le faltó al respeto, informándole que era el representante Roberto Ason.

De esta denuncia se dió cuenta al Juez correccional de la sección 5a.

**Arrestado el ladrón de la Víbora.**

Ayer tarde los expertos Méndez Baldomero Rodríguez y Teijeiro, procedieron al arresto de un temible delincuente que en distintas ocasiones ha sido acusado de la consumación de delitos contra la propiedad, estando reclamado actualmente por la Audiencia de la Habana que lo condenó a cuatro años y días de prisión en causa que se le instruyó por el delito de robo.

El detenido se nombra Ramón Rosete Mora, más conocido por Ramón Mora Mora, alias Mumba. Es natural de la Habana, cuenta 24 años de edad, es de raza blanca y reside actualmente en Pocito 10, en la Víbora.

Los mencionados agentes se encuentran practicando minuciosas investigaciones para inquirir si el detenido Mumba es el sujeto que desde hace tiempo y con gran impunidad viene cometiendo un robo a diario en la barriada de la Víbora donde reside con sus familiares, que habitan la casa número 134 de la calle de Lacret.

El mencionado sujeto—se dice—opera con un jovencito de pelo rubio que trabaja en una botica, de la que es mensajero, siendo éste el que le sirve de "santero".

Mora permanecerá en el calabozo de la Sección de Expertos hasta la mañana de hoy a las diez, que será remitido a la cárcel de la Habana.

**Turista despojada de la cartera.**

La señorita Dorothy F. Devenport, natural de los Estados Unidos, de 22 años de edad, con instrucción y vecina del hotel Plaza, denunció en la Sección de Expertos que en ocasión de encontrarse situada frente a dicho hotel se le acercó un individuo a quien no le dió importancia por suponerlo un trabajador, despojándola de una cartera en la que guardaba la suma de 48 pesos. El desconocido se dió a la fuga sin que fuera detenido.

**Con unas tenazas la agredió.**

Los expertos Montenegro y Alonso procedieron al arresto de Guadalupe Fernández Suárez, natural de España, de 20 años de edad y vecina de Agramonte 22, habitación número 16, por acusarla su vecina María Oroa y Graña, de igual nacionalidad y de 34 años de edad, de haberla insultado y agredido con unas tijeras, ocasionándole lesiones de carácter leve de las que fué asistida en el primer centro de socorro.

**Jornalero amenazado por cuatro individuos.**

En la Sección de Expertos denunció Secundino Delgado Díaz, vecino de Luzuriaga 115, que el día 24 de los corrientes fué amenazado de muerte por cuatro individuos, dos de los cuales conoce por Ricardo y Yeyo, los que durante estos días han vuelto a amenazarlo y temeroso de que puedan llevarlo a vías de hecho, determinó ponerlo en conocimiento de la policía por lo que pudiera suceder.

**Arresto de un individuo que estaba reclamado.**

Alberto González Hernández, natural de Pinar del Río, de 40 años de edad, soltero y vecino de Picota 72, más conocido por el allas de Jicotea, fué arrestado por los expertos Castro y M. Rodríguez, con motivo de estar reclamado por la Sala Segunda de lo Criminal de la Audiencia de la Habana, en causa que lo condenó por un delito de infracción de la ley de drogas. Ingresó en la cárcel.

**Hurto de un paquete de telas en colores.**

Víctor Calvo Boroch, del comercio y vecino de Oficios 90, altos, denunció en la Sección de Expertos que del interior del restaurant vegetariano situado en Industria 118, y del cual es gerente el señor Arles Alcedo Lazcano, le hurtaron un paquete conteniendo telas en colores que aprecia en 40 pesos. Presente el señor Alcedo, declaró que el autor lo había sido, a su juicio, un individuo nombrado Celedonio García vecino de la marmolería situada en Luyanó y Porvenir, que estuvo trabajando en su residencia hasta el día 24 de los corrientes y que desde esa fecha tenía recogido.

## CONSTRUCCION EN GENERAL MACHADO

La residencia del director de la Escuela Técnica Industrial

GENERAL MACHADO, diciembre 26. DIARIO. Habana. Hoy han comenzado las obras para la construcción de la residencia del Director de la Escuela Técnica-Industrial, señor Fernando Aguado; el proyecto de esta obra es del renombrado Arquitecto señor Raúl Chaumont, que tantos éxitos se anota de día en día.

Indagando sobre los bloques de cemento sistema Fernando Aguado que se emplean en la construcción de varios departamentos de la Escuela, me dirigí al señor Lino Rubio, Profesor del Departamento de Albañilería de ese Plantel, ya que él es experto en esta materia, a fin de que se me informara respecto de los particulares de dichos bloques. El señor Rubio me manifestó que el señor Aguado, que es Ingeniero, quiso producir un bloque, que a ínfimo costo de construcción, reuniera la indispensable condición de solidez, fácil colocación por su adaptabilidad en los paramentos con pilastros y lo suficientemente ligeros para su manipulación.

Este sistema, producto de veinticinco años de experiencia y de continua labor por parte del señor Aguado, lo hacen recomendable para toda clase de construcciones, incluso las de armadura de acero, haciéndose ideal para todo aquel que desee construir cualquier clase de edificio.

PABLO DONATO, Jr.,
Corresponsal.

Anúnciese en el 'Diario de la Marina'

## LA SECRETARIA DE ESTADO TOMA INTERES POR EL CUBANO DETENIDO

Se trata del periodista Armando Iglesias Cartaya, que está arrestado en New York y al que ayudará el Cónsul

### DIVERSAS NOTICIAS DE LA SECRETARIA DE ESTADO

Reunión del comité para el homenaje a Machado. Llegará hoy un grupo de exploradores. Propaganda cubana por radio

La Secretaría de Estado, enterada por la prensa de que el periodista Armando Iglesias Cartaya, cubano, está detenido en la ciudad de Nueva York, ha solicitado del cónsul general de Cuba en dicha ciudad para que investigue el asunto y le preste ayuda en el esclarecimiento de los hechos.

Hoy, viernes, se reunirá en la Oficina de Propaganda y Prensa de la Secretaría de Estado, el Comité del Homenaje al general Gerardo Machado, Presidente de la República, que se organiza entre la Secretaría de Estado y Servicio Exterior de la República.

Comenzando el primero de enero y de acuerdo con la Secretaría de Comunicaciones y como parte de la intensa propaganda nacional que se realiza en el exterior, la Oficina Nacional de Prensa de la Secretaría de Estado anexa a la Sección de Información y Propaganda, lanzará al aire por la Estación Radiotelegráfica de la Secretaría de Comunicaciones un Boletín diario de las noticias más importantes en inglés y en español, cuyo Boletín hasta ahora ha sido enviado solamente en español. En esta forma todos los periódicos de la América podrán insertar diariamente noticias de Cuba.

Además de lo anterior se estudia la forma de enviar dos veces por semana por lo menos un Boletín de noticias de Cuba para Europa por el aire.

En este servicio de propaganda que la Oficina Nacional de Prensa realiza hace tiempo, ha tenido siempre la decidida y muy eficaz cooperación del secretario y altos funcionarios y empleados de la Secretaría de Comunicaciones.

Un grupo de Exploradores de América (Boy Scouts), visitará esta capital llegando hoy viernes y permaneciendo en esta capital hasta el día 3 de enero. Estarán representados veinte escuadrones y el número de los visitantes será de 175.

Tienen confeccionado un extenso programa de entretenimiento.

El señor Presidente de la República, general Gerardo Machado, los recibirá en Palacio a las cuatro de la tarde el día primero de año.

Ha quedado constituída, con la aprobación del Gobierno Provincial, la Asociación Internacional de Periodistas a la cual pertenecerán todos los corresponsales de la prensa extranjera debidamente inscriptos en la Oficina Nacional de Prensa Anexa a la Secretaría de Estado. También podrán pertenecer a la misma periodistas cubanos hasta cubrir el número de cincuenta, que es el total de socios que contará dicha asociación. Esta residirá en el Palacio de la Asociación de Reporters, gentilmente cedida al efecto, y previamente se celebrará la primera reunión de los asociados, quienes recibirán en breve un modelo de solicitud de inscripción para pertenecer a dicha entidad.

## LA EJECUCION DE SANTIAGO PERDOMO

Dolorosa ansiedad en Matanzas. El público invade la Audiencia

MATANZAS, dic. 26 (Lovio).—Reina en toda la población la más dolorosa ansiedad con motivo de la posible ejecución de Santiago Perdomo, por cuya conmutación de pena ha venido laborando toda la sociedad matanceria, que hasta el último instante trata de evitar el triste espectáculo del funcionamiento del garrote en la hospitalaria y tranquila Ciudad de los dos ríos.

Esta ansiedad y malestar permanece en los hasta ahora felices y risueños días de Pascua, se ha venido a acentuar más todavía en la mañana de hoy, al haberse rumorado por toda la ciudad que había llegado el terrible "Cúmplase" para ejecutar a Perdomo, llegando a asegurarse por muchas personas, que el desdichado reo había entrado en capilla.

Con tal motivo, el local de la Audiencia de esta provincia y los alrededores de la Cárcel de la ciudad, se han visto invadidos de numeroso público, que trataba de confirmar la triste nueva, bien acercándose a las personalidades judiciales, o ya presenciando la bandera negra en el sitio más elevado del penal matanceiro.

Felizmente, la noticia ha sido absolutamente falsa, no habiendo llegado tampoco hasta la hora en que redactamos esta correspondencia—once de la mañana—noticia alguna de la ejecución en los centros judiciales, por lo que ha vuelto nuevamente a florecer la esperanza en el corazón de los matanceros.

Alberto Lovio,
Corresponsal.

## DEL CONGRESO DE MUNICIPIOS

El alcade de Camagüey salió para Sta. Clara y asistirá a él

CAMAGUEY, Dic. 26. DIARIO. Habana.—Esta tarde embarcó para la ciudad de Santa Clara el doctor Domingo de Para, Alcalde Municipal, para asistir al tercer Congreso Nacional de Municipios que se inaugurará el próximo día veintisiete.

El vigilante Manuel Quiñones, formuló esta mañana formal denuncia contra el chauffeur Pablo Lezcano Romero, que como recordarán nuestros lectores, lo agredió en la casa de socorros en momentos que lo asistían de lesiones diseminadas en el cuerpo y de síntomas de embriaguez alcohólica. El chauffeur Lezcano fué el autor y responsable de un accidente automovilista en la esquina de San Joaquín y Arrieta que le costó la vida a una menor y sufrieron heridas de gravedad varias personas.—Oscar Herrera.

"LA METROPOLITANA", COMPAÑIA NACIONAL DE SEGUROS, S. A.

✝

E. P. D.

EL CONSEJERO SEÑOR

Prudencio Alvarez y Estrada

HA FALLECIDO

Y dispuesto su entierro para las cuatro y media de la tarde del día de hoy, viernes, en nombre del Consejo de Administración y mío propio, ruegan a los señores accionistas y personas de su amistad, se sirvan acompañar su cadáver desde la casa mortuoria calle 17 número 342, Vedado, hasta el Cementerio de Colón, favor que se agradecerá.

Habana, Diciembre 27 de 1929.

NICOLAS DEL CASTAÑO,
Presidente.

FUNERARIA DE PRIMERA CLASE

ALFREDO FERNANDEZ

SAN MIGUEL 63. TELEFONO A-4348

✝

E. P. D.

EL SEÑOR

Prudencio Alvarez y Estrada

HA FALLECIDO

Después de recibir los Santos Sacramentos y la Bendición Papal

Y dispuesto su entierro para las cuatro y media de la tarde de hoy, su viuda, en su nombre y en el de sus hijos, hermanos y demás familiares, ruegan a las personas de su amistad se sirvan asistir a la referida hora a la casa calle 17 núm. 342, entre Paseo y Dos, para acompañar el cadáver al Cementerio de Colón, favor que agradecerán.

Habana, diciembre 27 de 1929.

LAURA CABRERA VDA. DE ALVAREZ.

(No se reparten esquelas).

# Cayó el Techo de un Edificio

Ciento cincuenta personas cayeron sobre otras ciento

### SOLO HUBO HERIDOS

Pero la confusión y pánico producidos fueron enormes

LANCASTER, Estado de Pennsylvania, diciembre 26. AP. Esta noche se desplomó el techo del edificio de la Legión Americana, en Quarryville, cayendo sobre el pavimento del segundo piso, y poniendo en peligro las vidas de 150 personas que jugaban a las cartas en el salón principal. El suelo no pudo resistir la masa de escombros y cediendo a su vez, lanzó a todo el mundo al piso primero.

Inmediatamente se acudió en auxilio de los que, enterrados entre los escombros, gritaban furiosamente. Los bomberos y boy scouts prestaron la primera ayuda, mientras llegaban médicos de todas partes para asistir a los heridos.

Las 150 personas que jugaban a las cartas en el segundo piso cayeron sobre otras cien que se apercibían a bailar en el primero, haciéndose así muy grave la confusión general.

Al cabo de media hora de estar sacando personas de entre el montón de restos, se vió que dos damas estaban heridas de gravedad y lesionadas treinta o cuarenta individuos más.

**La reparación de calles y aceras y el arreglo de los parques**

El Negociado de Calles y Parques de la Jefatura de la Ciudad ha rendido informe al Secretario de O. Públicas, Dr. Carlos Miguel de Céspedes, dándole cuenta de que por el personal obrero de dicho Departamento se están llevando a cabo trabajos de construcción y reconstrucción de pavimentos en distintos lugares de la ciudad.

## UN CAPITALISTA DE SANTA CLARA DA 3,000 FRAZADAS A LOS POBRES

Concesión de los premios de maternidad, fecundidad y eugenesia villaclareñas. El concurso en Caibarién. Notas

STA. CLARA, Dic. 26. DIARIO. Habana.—Siguiendo su tradición el señor Eugenio Fernández, dueño del Hotel Santa Clara, de esta ciudad, está repartiendo tres mil frazadas a los pobres. **Anastasio García,** representante del DIARIO.

**LOS PREMIOS DE MATERNIDAD, FECUNDIDAD Y EUGENESIA PROVINCIAL**

SANTA CLARA, Dic. 26. DIARIO. Habana.—A las diez de la mañana de hoy comenzó en los salones del Consejo Provincial las selecciones de Maternidad, Fecundidad y Eugenesia Provincial, estando presidido por el Dr. Juan A. Vázquez Bello, Gobernador; el Alcalde Municipal, Gabriel Ugarte; Serafín García, presidente del Ayuntamiento; Emilio San Pedro, representante a la Cámara; Jacinto Portela, presidente del Consejo Provincial; doctor Pedraza, presidente del Cuerpo Médico; Oscar Esparza Monteagudo, jefe del servicio de higiene infantil; y los Secretarios del Tribunal, Tomás Solveira, Tesorero Provincial, Florentino Martínez, secretario del Gobierno Provincial; señoritas Alodia González Machado, Concepción Clua y señora Dolores González de Esparza; Representación de las Damas Isabelinas y gran número de damas y otras personalidades. A las dos de la tarde, en el mismo salón del consejo, fué la repartición de premios en la siguiente forma: primer premio de maternidad al niño Rafael Benigno Guerra y García, hijo de Rafael y Remedios, natural y vecino de Santa Clara, teniendo 22 y medias libras, diez meses y diez días. Premio $500.

Segundo premio: niña María Emelinda Cuevas García, hija de María y Florentino, vecino de Encrucijada, teniendo 22 y media libras, con ocho meses, obteniendo de premio $250.

Tercer premio: niña Viane Mercedes Estrada Monteagudo, vecina de Vueltas, hija de Vitalia y José Pesando 19 y medias libras, teniendo siete meses. Obtuvo $150 de premio.

Cuarto y último premio de maternidad; niño Carlos Alejandro Cruz y Yera, hijo de Angela y José Manuel de Santa Clara, pesando 18 libras, teniendo ocho meses. El premio obtenido fué de cien pesos.

Primer premio de fertilidad; señora María de la Cruz Molla Padrón, vecina de Palmira, teniendo diez y seis hijos vivos, ocho varones y ocho hembras. Ella tiene cuarenta años de edad y está en estado de gestación. Premio obtenido $200.

Segundo premio: Ramón Pedraza Hernández, de Santa Clara, con 47 años de edad, tiene 16 hijos vivos, habiéndolese muerto dos; ocho varones y seis hembras. El jurado ofreció a los padres de los concursantes, que terminadas las liquidaciones de gastos, la cantidad sobrante será enviada a cada una de las concursantes, por conducto del alcalde de su pueblo, obteniendo más cantidad aquellos que fueron seleccionadas y no obtuvieron premios.— Armando Machado.

**EL CONCURSO DE MATERNIDAD EN CAIBARIEN**

CAIBARIEN, Dic. 26. DIARIO. Habana.—Hoy se celebró en los salones de la sociedad Liceo el concurso de maternidad, el que no se efectuó el día 22 por enfermedad del doctor Cabrera, Jefe Local de Sanidad. 52 madres se presentaron con sus niños, presidió el acto el doctor Cabrera, teniendo a su lado al Alcalde Municipal, señor Adalberto J. Remedios y doctor Francisco Sánchez Curbelo, Secretario General de la Cruz Roja Nacional, con la asistencia de los doctores Arias Castillo, Cabrera, Torrens, José y Luis Bergnes y Granda. Fué donado por autoridades, comercio y particulares la cantidad de cuatrocientos cincuenta pesos y canastillas confeccionadas por las escuelas públicas. El doctor Cabrera leyó trabajos relacionados con la lactancia de los niños, por lo que fué muy aplaudido y felicitado.

Martínez Illa, Corresponsal.

## NIÑAS QUEMADAS EN CAIBARIEN

El señor Tuya, presidente de la Colonia Española del Aguacate

SURGIDERO DE BATABANO, Dic. 26. DIARIO. Habana.—Al oir gritos de alarma de fuego y acudir los bomberos y material de incendios, tratamos de averiguar, enterándonos que en una casa en la calle Norte, estaba colocada una luz en la mesa de noche, cercana a la cama donde dormían los menores Elisa Millán Otaño, de cinco años y Lilia, de los mismos apellidos, de dos años; se incendió la ropa de cama, sufriendo ambas menores quemaduras graves, siendo asistidas por el doctor N. Enríquez.

Dícese el hecho fué casual.—Corresponsal.

**ELECTO POR UNANIMIDAD**

AGUACATE, Dic. 26. DIARIO. Habana.—Anoche celebráronse elecciones en la sociedad colonia española, saliendo electo presidente, por unanimidad, el señor Tomás G. Tuya.— Fernández Hoyos, Corresponsal.

## LOS DIRIGENTES DEL LIBERALISMO ELIMINARAN ALGUNAS ASPIRACIONES

Realizarán esta selección antes de que se lancen a la lucha. Admiten posibilidades la candidatura del Gral. Montalvo

### INFORMACION GENERAL DEL MOVIMIENTO POLITICO

Los populares harán piñas para derrotar las que puedan formar los liberales. La postulación del Dr. José Mulkay

Para el día 3 o 4 del entrante mes de enero se espera en la Habana la llegada del doctor Santiago Claret, preeminente Representante que se propone, según revelan las cartas a sus amigos, luchar nuevamente de modo ardiente en la provincia de Santa Clara por su reelección. El Dr. Claret tuvo que retenerse algunos días cuando ya tenía dispuesta su partida para Cuba, para someterse a una ligera operación de la que ha quedado completamente restablecido.

**EL SENADOR MENOCAL RESTABLECIDO**

Ayer estuvo departiendo con sus amigos, ya completamente restablecido de la enfermedad molesta que lo retuvo en su casa, el Senador Fausto G. Menocal. Junto a él, en la «peña» de la Florida hubo un grupo de afectuosos amigos, que comentaron los acontecimientos políticos y las combinaciones que cada uno para resultar triunfante en las aspiraciones alientan. Por cierto que el Senador Menocal, que dispone de las posibilidades de encasillar a tres candidatos para Representantes en su provincia y que de lo lugo recíprocamente están ayudándose, nos explicó su posición acerca de la naciente y bien vista aspiración del doctor Jacinto Pedroso, que con tanta fuerza ha surgido. Han sido condiscípulos y son amigos de la niñez, siempre dorada. De haberse ligado antes en la política de aquella provincia el Senador Menocal le hubiera ayudado con los votos de sus Delegados; pero parece que ya existían algunos compromisos previos, que el Senador Menocal quiere respetar en toda su integridad.

—Realmente no le hacen falta los sufragios de mis amigos, nos aseguró el mencionado Senador, porque el doctor Jacinto Pedroso será una de las figuras que el Partido Conservador no discutirá, y acaso obtenga una votación abrumadora.

El doctor Pedro Martínez Fraga será uno de nuestros Representantes próximos, por la provincia de Santa Clara. Su fuerza está en la jurisdicción de Remedios, donde tradicionalmente desde los días en que acaudilaba la política su señor padre, Don Pedro Martínez Alayón, han representado estados de opinión muy atendibles, robustecidos siempre por los servicios constantes al Partido Conservador. El Dr. Pedro Martínez Fraga es el suplente del señor Manuel Rivero y es al que le corresponde ocupar su lugar en la Cámara ahora que el señor Rivero vuelve al Senado. Una representación por dos años más. Sin embargo de ésto los amigos del Dr. Martínez Fraga están luchando con éxito para llevarlo en la boleta de Representante por las Villas y asegurarle en la Cámara una permanencia de siete años, sin supiencia alguna. Como se trata de una candidatura con extenso término propio que la defiende y enormes simpatías en la provincia, se estima que el Dr. Martínez Fraga saldrá triunfante en sus empeños. Joven, de talento, con ambiente social muy digno, es también un virtuoso de la esgrima, uno de los mejores tiradores de las Villas.

**PIÑAS Y CONTRAPIÑAS EN LA HABANA**

Aunque se ha afirmado que en la provincia de la Habana la lucha será libre entre los que resulten postulados para Representantes, en el Partido Liberal, muchos populares están «velando» la ocasión que puede surgir, de que las cosas no se hagan en esa forma. Por que para los populares, tendría algunas ventajas. Según la opinión de algunos aspirantes, inmediatamente que se constituyera la «piña» liberal, ellos formarían la del Partido Popular, a manera de «contra-piña», actuando por romper la otra con todos los recursos que brinda el ingenio, la juventud y la sagacidad. Los populares creen que eso sería una bendición, porque entonces ellos podrían sacar más Representantes que aquellos que hasta ahora les han permitido las circunstancias.

**LA POSTULACION DEL DR. MULKAY ES SEGURA**

Como en los últimos días al barajarse los nombres de los posibles candidatos a Representantes por las Villas se ha omitido el del doctor José Mulkay, Secretario de la Asamblea Conservadora de las Villas, muchos amigos del exRpresentante nos han pedido que hagamos constar que es uno de los valores que trá en primer lugar. Amigo de Rey, amigo de Rivero y por su propia posición y merecimientos, el Dr. Mulkay, viejo y ardiente luchador de las Villas obtendrá los votos que le hacen falta para las postulaciones. Es de lo muy seguro que existe.

**LAS POSTULACIONES CONSERVADORAS DE CAMAGUAY SE DILATARAN ALGO**

Es opinión de los que conocen bien el problema de las aspiraciones en Camagüey, que las postulaciones del Partido Conservador en aquella provincia han de dilatarse algo.

**SE HARA UN PREVIO EXAMEN DE VALORES EN LA HABANA**

La opinión más autorizada de los elementos políticos liberales que luchan en la Habana por encasillarse, es que los dirigentes de la política en esta provincia harán un previo examen de los valores antes de que todos se lancen a la conquista de las postulaciones. Así, podrán ser rechazados los que de ninguna manera han de salir y quedar solamente los que están asegurados por los votos y otras poderosas circunstancias en el Comité Ejecutivo Provincial. Esto evitará los esfuerzos estériles y los gastos inútiles y como nos decía ayer uno de los futuros candidatos, es bueno de todas maneras, «que le digan a uno de lo que va a morir».

**CARLOS MARQUEZ STERLING EN LA PROVINCIA**

Ayer hablamos brevemente con el doctor Carlos Márquez Sterling, uno de los candidatos que se estiman más seguros en el tiket provincial liberal que ha de confeccionarse. Laborando durante mucho tiempo en el Partido, cuenta con efectivas simpatías en el campo y de ser postulado será uno de los que obtenga mayores votaciones.

**EL VIAJE DEL DR. VIRIATO GUTIERREZ A CIENFUEGOS**

Permanecerá en la Perla del Sur, algunos días, de merecido descanso el ilustre Senador por la Habana, reponiéndose de su reciente enfermedad y del desgaste del tragín de sus ocupaciones, para volver nuevamente al sitio en que el afecto y las consideraciones le han colocado de dirigente de nuestro tablero político en la Habana.

**LA CANDIDATURA DEL GRAL. RAFAEL MONTALVO**

En estos últimos días ha vuelto a barajarse, para una posición de Representante por el Partido Liberal, en la provincia de Oriente, el General Rafael Montalvo. Recordamos que fuimos nosotros quienes, exclusivamente, lanzamos hace tiempo esa afirmación acerca de la que se dudó un poco, y que se recibió con sonrisas incrédulas. Hoy es una posibilidad que admiten todos los que están penetrados de la política en Oriente y sus conexiones con la Habana. El General Montalvo sería un fuerte candidato de robusta personalidad política.

M.E.C.D. 2016

# VIENEN EL 'COLON' Y EL 'ESPAGNE'

Ambos buques salieron de La Coruña con muchos pasajeros

## NOTICIAS DEL PUERTO

Regresaron los tennistas que fueron a competir a Méjico

**EL NORTH LAND**

De Key West llegó ayer tarde el vapor americano North Land que trajo carga general y 317 pasajeros en su mayor parte turistas.

Llegaron por este vapor las señoritas Cándida Cuceta y Genoveva Estrada Guardiola hijas del difunto primer presidente de Cuba Don Tomás Estrada Palma, el señor Armando Roy y familia, Agregado comercial de Cuba en EE. UU. Juan Ruiz, Justo Michelena, y señora Angel Santana, Emilio R. Azcárate, José Rodríguez, Julio Romero, Emilio Campa, Estel M. de Menlaheden, Vicente Vallejo, Alonso Frank y señora.

**EL SAN JACINTO**

El vapor americano San Jacinto de la Ward Line llegó ayer de Veracruz y Progreso, con carga general 24 pasajeros para la Habana y 10 en tránsito para New York, para donde salió ayer tarde.

Llegaron por este vapor los jugadores de Tennis Gustavo Wollmer y Rogelio Fernández Mira, quienes compitieron en México por la Copa Hidalgo Fernando González Suárez, Juan Panades e hija, Juan Martínez y señora Emilio Aznar, Angel Bettoja, Arturo Randin, el diplomático inglés Lionel O. Charlton, Restituto R. Baker y familia, Clotilde Nigrosa, Emilio Rivas, Liborio Medina e hijos y otros.

**UN PERIODISTA ALEMAN**

En el vapor York que llegará de Europa el día 28 del corriente viene el notable periodista alemán Buscman.

**EL ESPAGNE**

Según cablegrama recibido por el señor Ernest Gaye, Agente en la Habana de la Compañía Trasatlántica francesa que sabe que el vapor francés Espagne, salió el día 24 del corriente de la Coruña para la Habana con carga general y pasajeros.

**EL DE LA SALLE**

También el señor Gaye recibió un radiograma del Capitán del vapor francés. De la Salle informándole que arribara hoy procedente de Havre vía Canarias con carga general y 100 pasajeros para este puerto.

**EL ANTONIO LOPEZ**

Ayer salió para New York Cádiz y Barcelona el vapor correo español Antonio López que lleva carga general y pasajeros entre ellos los señores Alfonso Linares miembros del Consulado de España en la Habana, Rafael Bonigan, Andrés Rodríguez, María Emerita, y expulsado por las autoridades gubernativas como extranjero no deseable Avelino Rodríguez Vázquez.

**EL CRISTOBAL COLON**

El señor Manuel Otaduy Agente de la Trasatlántica española en la Habana recibió un cablegrama dándole cuenta de haber salido el ppdo. miércoles de la Coruña para la Habana el vapor correo español Cristóbal Colón, que trae carga general y pasajeros.

**CASOS DE POLICIA**

La policía del puerto conoció ayer de los siguientes casos:

—El vigilante 16 acusó al chofer Juan Truscriche, de Romay núm. 30, porque al requerirlo por haber penetrado en los muellos, teniendo su automóvil fuera de piquera y estar solicitando pasaje, le faltó y desobedeció.

—El vigilante aduanal núm. 25 acusa al Agente de Aduanas Antonio Quijano López, vecino de Leonor Pérez núm. 77 de haberlo desobedecido al pedirle que le mostrara el contenido de una cartera de mano con la que salía de los muelles de la Ward Line.

El señor Quijano dice que no hubo tal desobediencia y si el que el aduanero no quiso revisar su cartera como él le pidió.

—Bernardo Corral patrón del vivero Lille y vecino de San Ignacio núm. 95, dió cuenta a la Capitanía que el propietario del barco ni le liquida su sueldo ni le entrega la participación que tiene en la liquidación del cargamento que trajo dicho vivero.

**BARCOS DE CARGA**

Ayer llegaron los siguientes barcos de carga el americano Paco, procedente de New Orleans en lastre el inglés Newaster de Norfolk con carbón, el ferry inglés Seatrain de New Orleans y los ferries Henry M. Flagler y Joseph R. Parrot de Key West con wagones de carga general.

**BARCOS SALIDOS**

Los siguientes barcos salieron ayer el San Jacinto para Veracruz, los ferries Parrot y Flagler para Key West, el yacht Yolanda para Port au Prince, el Ulua para New York, todos americanos el danés M. C. Holm para Cienfuegos, el inglés Jumna para Hampston Roads, el español Antonio López para New York.

## SUCESOS DE POLICIA

**LESIONES CASUALES**

Al caerse de un banco en su domicilio, se produjo lesiones de carácter menos grave, Enrique García García, de 12 años de edad y vecino de Zaldo núm. 6, de las que fué asistido en el Hospital Municipal.

**POR TRES INDIVIDUOS**

José Com. Telena, dependiente y vecino de Mercaderes núm. 27, fué asistido en el Primer Centro de Socorros de lesiones de carácter menos grave, que declaró le habían ocasionado tres individuos para el desconocido, al agredirlo cuando transitaba por la esquina de Mercaderes y L. Pérez.

**SE LESIONO EN EL BAÑO**

Al sufrir una caída en el baño de su domicilio, se ocasionó lesiones de carácter menos grave, Eugenio Frankis, natural de Alemania, de 46 años de edad, vecino de Mercaderes núm. 13.

**POR TENTATIVA DE HURTO**

Los vigilantes 797 y 1620, procedieron al arresto de Manuel Díaz, sin ocupación al domicilio, por haberlo sorprendido cuando trataba de cometer un hurto en la Carbonería que está situada en San Benigno y Santa Emilia. El detenido al darse cuenta de la presencia de la policía, se dió a la fuga, siendo arrestado en Santa Emilia y San Julio. Revisados los libros de requisitorias, se comprobó estaba circulado por el J. C. de la 8 Quinta.

**EN ESTADO DE EMBRIAGUEZ**

Por el estado de embriaguez en que se encontraba, sufrió una caída en el Luyanó, ocasionándose lesiones de carácter menos grave. José Alvarez Justo, vecino de Luyanó núm. 251, de las que fué asistido en el centro de socorros de Jesús del Monte.

**MALTRATO DE OBRAS**

Flora Giron Caballero, vecina del Reparto Batista, sufrió lesiones de carácter leve, al ser maltratada de obras por su esposo Laim Echard, sin que tuviera motivos para ello. Flora fué asistida en el centro de socorros de Jesús del Monte, apreciándosele las lesiones. El agresor no fué detenido.

**VICTIMA DE UN ATAQUE**

Al ser presa de un ataque que padece, se produjo lesiones de carácter menos grave, Nicolás Cifredo Palma, de 23 años de edad y vecino de Alonso núm. 3, siendo asistido en el segundo centro de socorros.

# CREE ORTIZ RUBIO QUE ESTA RESUELTA LA CUESTION RELIGIOSA DE MEJICO

Así lo manifestó en Washington, agregando que cualquier modificación de las leyes religiosas la iniciará la Iglesia

WASHINGTON, Dic. 26. (AP) Cuando el Presidente electo de México, Ing. Pacual Ortiz y Rubio, tome posesión de su alto cargo en febrero próximo, lo hará con el firme convencimiento de que la cuestión religiosa mexicana está resuelta de manera definitiva.

Así lo dijo el Sr. Ortiz Rubio a los periodistas hoy por la noche, en una conferencia celebrada en la Embajada de México en esta capital agregando que cualquier modificación de las leyes religiosas tendrá que ser iniciada por la Iglesia Católica, haciéndola el Congreso en la misma forma que cualquier cambio legislativo.

Aunque el futuro presidente de México habla inglés y demostró entender la mayoría de las preguntas que le hicieron los periodistas, contestó en español, por conducto del señor Carlos Barrera, secretario de Embajador Téllez y uno de los comediógrafos más conocidos de México, el que prestó servicios de intérprete.

—Deseo expresar mediante la Prensa—dijo el Ing. Ortiz Rubio—mis gracias por el recibimiento que se me ha hecho en Washington. Y doy también las gracias al pueblo norte-americano, en nombre del mexicano.

El Presidente electo manifestó creer que el problema agrario de México ha sido igualmente resuelto y que las indemnizaciones por esas tierras, de las que se incautó el Gobierno, han sido pagadas con Bonos de éste, aunque las futuras lo serán en efectivo, añadiendo que el Congreso tiene pendiente una ley que concede créditos especiales para las tierras.

—Todos mis planes en los EU son de carácter oficial. Las relaciones entre esta nación y México son tan cordiales, que nosotros solamente hablaremos de cordialidad—terminó diciendo el Ing. Ortiz Rubio, quien manifestó igualmente que su administración se dedicará a fomentar los recursos naturales de México, y que el exPresidente Plutarco Elías Calles ha sido invitado para tomar parte en el desarrollo del sistema ferrocarrilero del país.

Ingeniero de profesión, el Sr. Ortiz Rubio quiere hacer una visita a Henry Ford antes de volver a su patria.

**HONORES A LA FAMILIA**

WASHINGTON, Dic. 26. (AP) Allan Hoover, hijo del Presidente de los Estados Unidos, ofreció hoy una merienda, con todos los honores «diplomáticos», a los tres hijos del Presidente electo de México, Ofelia Pascual y Eugenio Ortiz Rubio, y a los tres del Embajador Téllez, Emilia, José Manuel y Luis Carlos.

Mientras, en otro de los salones de la Casa Blanca, la esposa del Presidente electo mexicano era festejada igualmente por la del Presidente Hoover, de manera tan exquisita, que la distinguida dama se declaró «encantada» por los honores de que era objeto. Vestida de negro, con elegancia personalísima, la señora de Ortiz Rubio habló largo rato con la de Mr Hoover, invitándola a devolverle la visita en México, si la ocasión se le presentaba.

Esta noche se anunció que los señores Ortiz Rubio, que sandrán el domingo de Washington, visitarán después Buffalo, Detroit y el Niagara, aunque en definitiva todavía no han concluido sus planes.

## TAMBIEN EL PROBLEMA AGRARIO ESTA RESUELTO

Falleció repentinamente el señor Felipe Canales, que desempeñaba la Sub-Secretaría del Interior, en Méjico

**HA FALLECIDO EL MINISTRO INTERINO DE GOBERNACION DE MEXICO**

CIUDAD MEXICO, Dic. 26. AP) La repentina muerte de Felipe Canales, subsecretario del departamento del Interior, que actualmente desempeñaba interinamente la secretaría citada, ha eliminado a una de las más destacadas figuras de la presente administración mexicana. El señor Canales, que solo contaba 34 años de edad, falleció a consecuencia de una enfermedad cardíaca. Se hizo cargo del departamento de la Gobernación desde que el Presidente Portes Gil tomó posesión de la presidencia provisional hace un año, y su carrera fué de las que más rápidamente se hicieron en este país.

Recientemente visitó el señor Canales a San Antonio y varias otras ciudades de Texas, para promover el turismo y a sus iniciativas se debe la simplificación de los requisitos que se exigían a los turistas norteamericanos para entrar en México.

Su cadáver será enviado a Ciudad Victoria, estado de Tamaulipas, donde recibirá sepultura.

**SUPRIMIDO DE HECHO EL CONSULADO MEXICANO EN LAREDO**

LAREDO, Estado de Texas, diciembre 26. (AP- Hoy quedó suprimido, de hecho, el Consulado de México en esta ciudad, clausurado hace días, cuando el fiscal del distrito John A. Valls amenazó con arrestar aquí al exPresidente de México, Plutarco Elías Calles.

Con excepción de un empleado, todo el personal del Consulado se marchó, yendo el vicecónsul, el cajero y tres subalternos a unirse al Consulado mexicano en San Antonio de Texas, donde prestarán servicios desde ahora.

**SIETE Y MEDIO MILLONES DE PESOS PARA LA BENEFICENCIA PRIVADA MEXICANA**

CIUDAD MEXICO, Dic. 26. (AP) El reciente decreto presidencial eximiendo de impuestos todos los donativos que se hagan a la Beneficencia Privada, organización caritativa mexicana, significará siete millones y medio de pesos para ésta, que de otro modo hubieran tenido a parar a manos del clero francés.

El señor Landa Berlozábal, presidente de la Beneficencia, anunció hoy que la señorita Luz Bringas, rica mexicana que vive en París, ha hecho testamento dejando esa suma a la institución, siempre que no haya que pagar impuestos. De lo contrario, los siete y medio millones eran legados al clero de Francia. Hace dos días que el Presidente Portes Gil dió el decreto haciendo la exención de impuestos

# INVITACION A UN CONCURSO

Murió el secretario de la Legación de Guatemala en C. R.

GUATEMALA, Dic. (SE). — El Gobierno de Guatemala ha sido invitado para hacerse representar en una reunión internacional de Ingenieros que habrá de celebrarse en la capital de España, y en la cual tomarán parte todas las naciones iberoamericanas.

Por medio del Ministerio de Fomento fueron nombrados como representantes de nuestro país en dicha asamblea los señores ingenieros don Ismael Lavagnino y don Emilio Gómez Flores que actualmente residen en España, y a quienes el ministerio ha comunicado las instrucciones del caso.

**FALLECIMIENTO DE UN DIPLOMATICO**

GUATEMALA, Dic. (SE.) — El señor don Rafael Ubico, hijo, Secretario de la Legación de Guatemala en San José de Costa Rica, falleció en aquella ciudad el 22 del corriente, víctima de un ataque al corazón.

El Excelentísimo señor G. Lecomte, Ministro de Francia en Guatemala, dirigió una sentida carta al padre del finado, expresándole su condolencia, que hizo extensiva a Guatemala, y comunicándole que acababa de recibir de su Gobierno el diploma de "Oficial de Academia", título con el que Francia había querido honrar en vida al señor Ubico y que ahora sólo quedará como un recuerdo de la distinción, para los familiares de quien supo merecerlos.

# LA EX-ESPOSA DE ANDERSON, MUERTA

Los médicos dicen que el fallecimiento fué natural

CHICAGO, diciembre 26. AP. Una mujer identificada como la señora T. Mitchell Anderson, esposa divorciada de Sherwood Anderson, famoso novelista norteamericano, fué encontrada muerta en su apartamento de Chicago, hoy por la noche. Los médicos dicen que la muerte fué natural, y que data de varios días.

# FUE EXPULSADO UN DELINCUENTE

Había cumplido distintas condenas por varios delitos

## DE LA POLICIA SECRETA

Dos denuncias por hurto.—Un lavandero acusado por estafa

Ayer fué expulsado en el vapor Antonio López, adonde lo condujo la Secreta, el delincuente Avelino Rodríguez Vázquez, que ha cumplido en la Cárcel y Presidio numerosas condenas por robos, hurtos y otros delitos.

**PERJUDICADO EN 70 PESOS**

El señor Ignacio Villada y Valdaliso, natural de España, del comercio y vecino de Reina 83, altos, ha denunciado a la Secreta que hace días le entregó al señor A. Mera, de Galiano 93, 70 pesos para el alquiler de una habitación con comida para dos personas, acordándose que como la habitación estaba todavía alquilada, la mudada se efectuaría algunos días después. El señor Villada afirma que ni la habitación ha quedado vacía ni han querido devolverle los setenta pesos, presentando testigos de su entrega.

Se ha dado cuenta al Juzgado correspondiente.

**HURTO**

El señor Porfirio Blanco y Carbonell, vecino de Industria 79, altos, denunció que el día 22 del actual, salió de su habitación como a la una de la tarde y al regresar a las cinco de la tarde, notó que de la misma le habían sustraído varios objetos que aprecia en la cantidad de ochenta pesos. Para realizar el hecho no ejercieron violencia alguna. Se le dió cuenta al señor Juez de Instrucción de la Sección Segunda.

**OTRO HURTO**

El señor Manuel García García, vecino de Refugio 53, denunció que en la tarde de hoy encontrándose presenciando un partido de foot ball, en el Stadium de La Tropical, le hurtaron una cartera conteniendo doscientos siete pesos, sin que tenga sospecha de persona alguna. Se le dió cuenta al señor juez de Instrucción de Marianao.

**ESTAFA**

El señor Manuel Núñez Espino, vecino de Obispo 54, denunció que durante tres años le viene dando la ropa para lavar a un individuo nombrado José Bella, que le dijo que tenía un tren de lavado en San Rafael y Escobar, y que la ropa que le dió la última semana no se la ha traído y al llamarlo por teléfono para conocer el motivo, fué informado por el propio José Bella que las ropas se las habían robado.

Como quiera que el repetido José Bella no ha formulado denuncia del hecho, estima que lo ha engañado, encontrándose perjudicado en la suma de cuarenta y cinco pesos. Se le dió cuenta al Correccional de la Sección Primera.

**FALLECIMIENTO**

La policía se personó en la casa de salud La Purísima Concepción, con motivo del fallecimiento de la joven Alfonsa Alvarez Casácajo, vecina de Padre Varela número 73, que ingresó en dicho Centro el día 23 de los corrientes para ser asistida de las lesiones de carácter grave que se produjo en un accidente automovilístico que tuvo efecto en Marianao.

El cadáver le fué entregado a su esposo Federico Romero Basos, por la policía de la Oncena Estación, el cual se comprometió a presentarlo oportunamente en el Necrocomio para la práctica de la autopsia correspondiente.


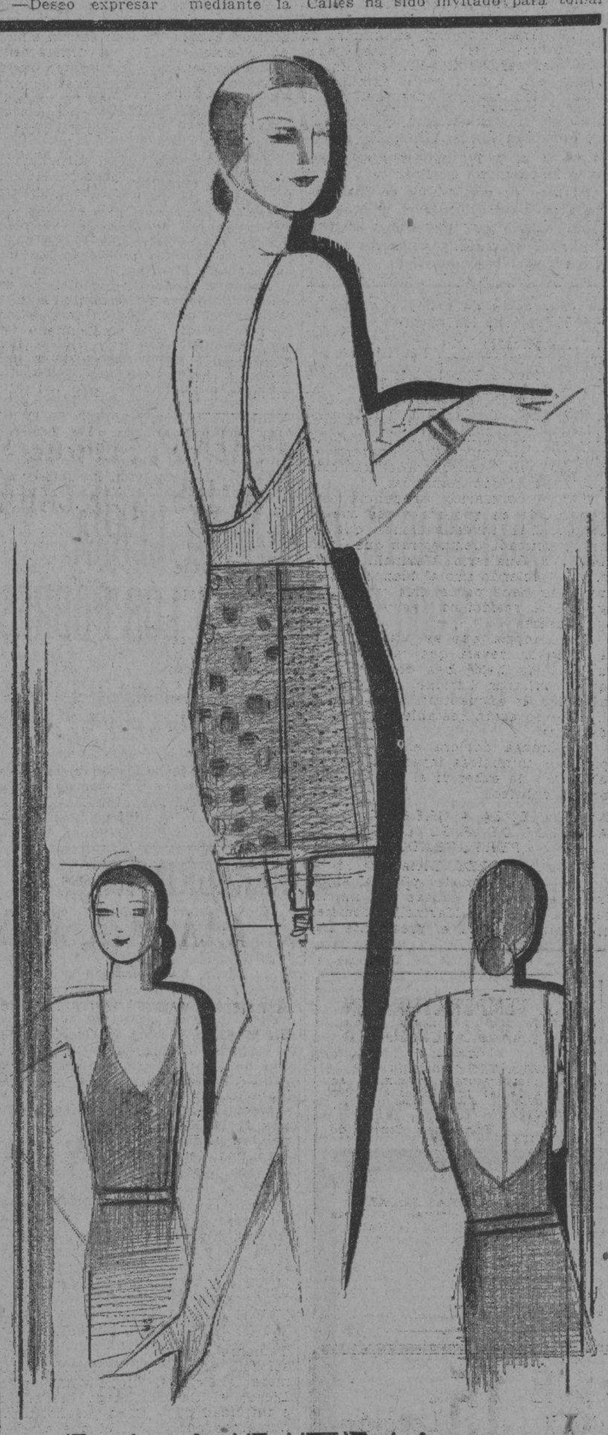

LA NUEVA LINEA...

Corseletes.

Dominar la línea es conseguir lo fundamental de la elegancia.

Por elegante que sea su vestido, aun si lo firma un modisto famoso, usted no ha logrado todo el sentido de la elegancia. Debe partir de lo fundamental, de lo íntimo.

El corselete guarda su secreto de novedad. El tiene la línea exacta de su cuerpo. Lo demás es la gracia por añadidura.

Hemos recibido los últimos modelos de corseletes para trajes de noche. Nueva línea. Calidad magnífica.

Y la línea completa también de modelos en toda clase de corseletes, fajas, ajustadores, etc

Precios muy reducidos.

Igual oferta en nuestra Sucursal de Camagüey.

El Encanto

Segundo piso.

REGALOS...

Estamos en estos días realizando un gran servicio social. Facilitando el arduo problema de la elección de regalos. Ello es tarea fácil para EL ENCANTO, con sus cincuenta Departamentos, en alguno de los cuales SIEMPRE se encuentra AQUEL OBJETO que se precisa para obsequiar.

SAN MANUEL AÑO NUEVO..

Días de hacer muchos regalos.

Días de gran movimiento en EL ENCANTO. Elija con tiempo sus obsequios.

Para señora.
Para caballero.
Para niña.
Para niño.

CHEQUES DE PASCUAS

El sistema de los CHEQUES DE PASCUAS estará en vigor hasta el 10 de Enero, atendiendo las necesidades de Año Nuevo, San Manuel y los Reyes Magos.

Cheques de uno, dos, cinco, diez, veinte, cincuenta y cien pesos. Se adquieren en el Departamento de Información. Planta baja.

El Encanto

PARA JOVENCITAS.

¿Qué jovencita no necesita un vestido para las fiestas de Año Nuevo?

Usted debe elegirlo entre los modelos y estilos últimamente recibidos. Los hay sencillos, elegantes, en los nuevos colores de moda.

De tafetán floreado, georgette, chiffon, crepé, etc.

Precios especiales.

Y en las mismas condiciones de novedad y precio— para jovencitas y niñas:— sombreros, abrigos, sweaters, zapatos, ensembles, etc.

JUGUETES.

La más grande colección en juguetes alemanes, franceses, italianos, españoles, norteamericanos...

Juguetes mecánicos y de fantasía.

El Encanto

Tercer piso.

Este catálogo lleva a su hogar el saludo y los servicios de El Encanto

¿Ha recibido nuestro catálogo de invierno?

Si no lo recibió llene el cupón adjunto y se lo mandaremos rápidamente.

Sres. Solís, Entrialgo y Cía.
EL ENCANTO.—Habana.
Muy Sres. míos:

Tengan la bondad de enviarme el catálogo de 1930.

Atentamente,

Nombre .....
Calle ..... Núm. .....
Localidad ..... Provincia .....


M.E.C.D. 2016

## A Través de la Vida

Por Héctor de Saavedra

### LAS BELLAS ARTES

EL Tribunal lo formaban un grupo de caballeros que eran más de tres, como el Supremo cuando juzga "con más señores". Estaba constituído en el claustro de un Colegio, en cuya capilla se celebraba una boda. Los invitados desfilaban por aquella galería sujetándose a la costumbre que había en Tacón, y que aún persiste en el Nacional, de ser bien examinado todo el que entrara por una doble hilera de curiosos, que guardaban la línea como los voluntarios en la "gran parada".

La hora de la boda era las 5 y media de la tarde y la idea de romper con la clásica 9 y media de la noche fué altamente celebrada. En efecto,—según aseguraban personas de mucha competencia—las 9 y media es hora impertinente, que precipita la comida, obliga a endosar el frac que aquí siempre ha sido un cilicio, y dá lugar a que un momento después, (porque la ceremonia es corta) no se sepa qué hacer, porque a las diez y media es tarde para ir al teatro, hacer visitas o platicar con los vecinos.

Me dirán que para un "bridge" o un "mah jong" siempre hay tiempo, pero las señoras que han estado jugando toda la tarde necesitan cambiar de espectáculo. En París y en Londres se casan de día, se visitan a la luz del sol y la noche se guarda para los bailes, el teatro y a veces para dormir. No sé por qué cuando rompimos con la añeja costumbre de los casamientos a las cuatro de la mañana precedida de una noche que se pasaba bailando, y vistiendo y peinando las amigas a la novia como si fuera una muñeca de escaparate; no me explico por qué al dejar aquella bárbara costumbre se eligió las nueve y media. Algunos señores del areópago que he citado y que son del "buen tiempo viejo" explicaron que entonces se comía entre cuatro y cinco de la tarde, que las nueve y media era considerada como un libertinaje y, por último, que a las once todo el que era honesto y de buenas costumbres estaba durmiendo arrullado por el sereno que le había cantado las diez y media y el estado del tiempo.

Pero me olvido que las damas están pasando por delante del tribunal y lo que importa es el juicio que emitían aquellos venerables magistrados.

El tema era vulgar: se trataba del "colorete" (como antes se decía) que se dan las señoras y explicaba uno:

—Las mujeres han perdido la noción del color y las reglas del dibujo que tanto preconizaba Ingrés, al extremo de decir que en su corrección estaba la honradez del artista. Pues bien, las damas se trazan con pintura roja unos labios que ni los "cubistas" han osado. En cuanto al color de la cara es un pastel...

—Lo que da lástima es que la mujer bonita se afea y la que no es joven se envejece más. Esto que unas notan en las otras se guardan de decirlo, primero por regocijo de la fealdad ajena y, segundo, porque creen que ellas son las únicas que lucen bien.

En esto cruzó una señora que si no es una niña figura entre la reserva distinguida, porque además es hermosa de figura; pero estaba tan exageradamente roja en labios y cachetes que uno dijo:

—Se ha equivocado en la fecha de los carnavales.

—Señores—reasumió uno que es ecléctico—en todas las épocas y en todos los países la moda ha dirigido la mentalidad de la mujer. Recuerden ustedes los trajes de Isabel de Inglaterra, los peinados de María Antonieta y las figuras que nos han legado los grandes pintores de historia. Es ahora cuando la mujer, con más sentido utilitario, ha aligerado su ropa, cortado sus cabellos y simplificado su vida. ¡Qué más da que se entretenga pintándose un poco...!

## ESTADO DEL TIEMPO

### NOTA DEL MEDIODIA DEL JUEVES

Persiste el centro de alto barómetro en la mitad oriental Norte del Golfo de Méjico extendido por Cuba, parte Sur de los Estados Unidos, extremo occidental del Atlántico y porción Norte del Mar Caribe occidental.

Pronóstico para el viernes: Buen tiempo excepto posibles nublados y lluvias ligeras en Oriente. Temperaturas frías durante noche y madrugada y frescas durante resto del día en Occidente y Centro con mínimas bastante bajas. Vientos moderados a frescos del Nordeste principalmente.

Observatorio Nacional.

## SE ENCUENTRA EN CUBA UN GERENTE DE LA "CANADA DRY GINGER ALE INC".

### Realiza un viaje de inspección por los países hispanoamericanos con los cuales negocia la empresa que representa

### CARACTERISTICA DE CUBA: VISION Y PRECISION COMERCIAL

### "Exceptuando a Buenos Aires, ninguna otra población latina tiene el cachet de modernidad que presenta la Habana"

Se encuentra entre nosotros, terminando en Cuba su viaje de inspección por los países hispano-americanos—prácticamente toda la América Latina—con los que tiene negocios, la compañía que representa el Sr. J. H. Lewis.

Mr. Lewis, que tiene admirables condiciones de "causseur", es el Administrador general para la América del Sur, de la poderosa casa "Canada Dry Ginger Ale Inc.", fabricante del célebre refresco "Canada Dry".

Al visitarlo en el pintoresco y frecuentado "lobby" del hotel donde reside y hacerle conocer el propósito que a él nos llevaba, nos dijo:

—Estoy realmente sorprendido con mi visita a este país. Regreso de un viaje de inspección en la mayor parte de los países en los que la firma que represento tiene conexión comercial. A pesar de que en algunos de ellos el volumen de las transacciones que realizamos es mayor, en ninguno me he impresionado tanto como aquí.

"Porque a las características propias de los pueblos latino-americanos—continuó diciendo Mr. Lewis—cortesía, distinción, sentido de la intimidad, el pueblo cubano, tanto el hombre de la calle como el de negocios, auna rápida visión y una precisión comercial que lo equipara en todo al norteamericano.

"Un ejemplo de ello lo encontramos en nuestros representantes actuales. No he dejado de visitar un sólo hotel importante, café, tienda de víveres, bars, clubs, etc. en todo mi recorrido por la Habana y las poblaciones que conozco de Cuba, donde no haya encontrado el producto que vendemos. Y esto es realmente notable si se tiene en cuenta el poco tiempo que llevan representándonos. Estoy muy agradablemente sorprendido de esa cualidad de los cubanos. Me parece, en ese sentido, que no tienen nada que envidiar a las cualidades que hasta ahora se han tenido porexclusivas de los pueblos sajones.

"Si se exceptúa a Buenos Aires, ninguna otra población hispanoamericana tiene el "cachet" de modernidad de la Habana. Aquí se puede apreciar, como en ninguna parte, el progreso de estos pueblos, que es realmente vertiginoso.

"Otra cualidad del cubano, muy digna de encomio, es la cortesía. Yo, en mis andanzas por la Habana, me he extraviado de dirección algunas veces. Pues bien, el primer transeunte a quien me he dirigido se ha tomado la molestia, sin hacérmelo sentir en lo más mínimo, de conducirme al lugar a donde quería ir. Y todo esto de manera sonriente. Agradablemente dispuestos siempre a hacer un favor.

"En cuanto regrese a mi país, que será muy pronto, voy a rendir un detallado informe del estado de los negocios en cada uno de los pueblos que he visitado. Afirmaré en él que ninguno está tan bien preparado para el desarrollo inmediato de sus posibilidades adquisitivas y productivas como Cuba. Y eso que se nota, profundizando la visión, cierto desequilibrio económico, cuyas causas son de todos conocidas. No me voy a referir a ellas porque a nosotros nos afectan sólo de manera general. Pero en modo alguno al volumen de nuestros negocios, que en menos de dos años han aumentado de un 250 a un 300 por ciento. Ello se debe tanto a la calidad de nuestro producto, que usted sabe que es en su línea uno de los que mayor expansión han logrado en los últimos años en América, como a la eficacia de nuestros representantes cubanos y a la propaganda periodística, que he comprobado que llega a la íntima entraña del consumidor. Es indudable que sin ambas condiciones no podríamos haber alcanzado un resultado tan eficiente."

El repórter oye más tarde de labios de Mr. Lewis la historia del producto que representa. Aprende así que este refresco comenzó a fabricarse hace unos cuarenta años, en el Canadá. Ahora se fabrica en cantidades fabulosas en ese país y en los Estados Unidos. Sólo retendremos aquí dos datos. En los Estados Unidos se fabrica en siete lugares distintos. En el Canadá en tres. El año 1922 el volumen de todos los negocios de esa firma no era más que unos doscientos cincuenta mil dólores. El año de 1928 el volumen había aumentado hasta cerca de doce millones de dólares. El dato es sorprendente. Indica las formidables dotes extensivas de ese pueblo.

Y el valor de la propaganda. Como dato final ofreceremos algunas cifras que tomamos de las palabras de Mr. Lewis. Su producto se anuncia en más de 750 publicaciones de todo el continente. Y su "lineaje"—cantidad de espacio empleado—llega al año a más de 7 millones y medio de líneas.

—Yo tengo tanta fe—termina diciéndonos Mr. Lewis—en la capacidad económica inmediata de este país, que, repito, me tiene maravillado, que mi informe contendrá una recomendación más urgente que las otras. La de aumentar, en el futuro próximo nuestra propaganda.

Y no dijo más Mr. Lewis. Sus palabras encierran una provechosa enseñanza. He ahí un caso que no deben pasar por alto nuestros industriales. Un caso en que la publicidad bien dirigida, bien sostenida, ha dado su fruto lógico. El éxito del "Canada Dry" marca una ruta a seguir. Nuestro informante ha sabido trazarla con acierto

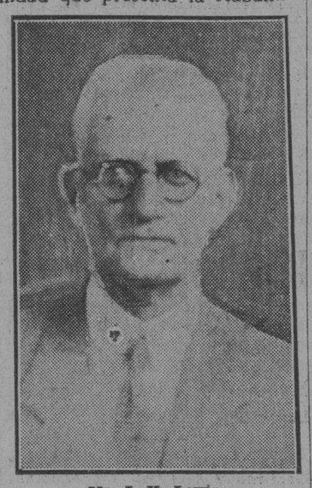

Mr. J. H. Lewis

## INDEPENDENCIA PARA LA INDIA

### El congreso aprobó ayer una resolución de Mahatma Gandhi

LAHORE, India, dic. 26 (AP).—El Comité Ejecutivo del Congreso Nacional de la India aprobó hoy una resolución redactada por Mahatma Gandhi, jefe nacionalista, demandando la independencia completa para la India y el abandono de toda lucha para obtener el status de Dominio La resolución será sometida a la sesión plenaria del Congreso, la semana próxima.

El proyecto expone que de nada servirá que el Congreso esté representado en la proyectada Conferencia de Londres; decreta el boicoteo completo de las legislaturas central y provinciales y de las elecciones para constituirlas; y autoriza al Comité para formular y anunciar un programa de desobediencia civil, incluyendo la negativa a pagar los impuestos, en el momento oportuno.

## CARCEL Y VIVAC

Movimiento habido en el día de ayer hasta las cinco de la tarde:

Entradas: Antonio Fernández, falsificación; Alberto Izquierdo, hurto; Manuel Díaz Díaz, hurto; Manuel Joya González, hurto; Francisco Arroyo Maldonado, hurto; Juan Amaro Ledón, resistencia; Francisco Zarabozo, hurto; José Domínguez León, estafa; Manuel Hernández Echancourt, hurto; Alberto Baró Saavedra, hurto; Antonio Calzadilla Calzadilla, hurto; Miguel Angel Ramos Pérez, hurto; Julio Vadedes Pi, hurto; José Ramón Acosta Azcuy, lesiones.

Salidas: Agustín Domínguez Soto y Pedro Montes de Oca Guerra, imprudencia; Balgo Bedo Schant, delito privado; José Manuel García, hurto; Olegario Valdés García, hurto; Antonio González Luis, hurto; Angel Pérez Hidalgo, lesiones; Luis Chin, daño a la salud pública; Julio Avila Cordovés, hurto; Felipe Jacobo Lamas, estafa; Julio Molina, hurto; Vicente Miró Royel, lesiones; Ramón Palacio Sánchez, robo.

## ALIANZA NACL. FEMINISTA

### VELADA DE LA SRTA. MARIA DE MAEZTU

Ha sido transferida para el lunes 30 a las 9 de la noche la velada que ofrecerá la Alianza Nacional Feminista, en honor de la gran educadora señorita María de Maeztu, la cual disertará sobre Instituciones fundadas por mujeres en Europa y América". Está llamada a revestir gran lucimiento el homenaje que rinden las mujeres de la Alianza a tan ilustre visitante.

## MUCHAS PERDIDAS EN LA FLORIDA

### Las cosechas han resultado muy perjudicadas con el frío

### LOS FRUTOS PERJUDICADOS

### Por ahora no se han podido hacer cálculos aproximados

JACKSONVILLE, Florida, diciembre 26. AP. El intenso frío que reina en este Estado junto con los fuertes vientos que azotan a esta parte de los Estados Unidos, están causando grandes daños en las cosechas. Los frijoles, las cerezas y los pepinos, tomates y berenjenas, son las plantas que más duramente han recibido las caricias de las heladas, pero las pérdidas no son generales en todas las áreas de cultivo. Un informe publicado por el Bureau de Plant City dice que cerca del quince por ciento de las plantaciones de fresas que estaban floreciendo y dando fruto, se encuentra a cubierto de los rigores del frío, pero que del 50 al 75 por ciento restante se puede dar por perdido. Cerca del ochenta por ciento de la cosecha de fresas en Starke y cercanías también ha desaparecido.

Los frijoles en esta sección están completamente dañados, dice el informe de Fort Myers, el cual agrega que las berenjenas han tenido una pérdida del diez por ciento, mientras los pepinos, tomates y otros vegetales han recibido ligeros daños.

No se tiene noticias de los daños causados por los fríos en los naranjos, creyéndose que hayan escapado sin grandes pérdidas.

En el área de Sanford, el apio está intacto, pero las berenjenas, pimientos y otros vegetales han sufrido considerablemente.

El Bureau agrega que es imposible hacer por ahora un cálculo general de los daños y que han de transcurrir varios días antes de que se dispongan de las noticias necesarias para realizar un estimado de los pérdidas.

El Weather Bureau anunció anoche que la ola de frío se extendió por el sur hasta Homestead, debajo de Miami. En el área de Miami las cosechas recibieron importantes daños.

## UN FESTIVAL DE PIELES ROJAS

### El de la tribu de los Poncas en Oklahoma, comenzó ayer

POMCA CITY, Estado de Oklahoma, diciembre 26. AP. Hoy comenzó la original fiesta piel-roja de la tribu de los Poncas, presidida por su jefe hereditario, Horse Chief Eagle. Cuatrocientos hombres de la tribu y sus mujeres están reunidos en las orillas del río Red Fork, no lejos de esta ciudad Por la noche, al calor de enormes hogueras, los piel-rojas rodavía bailan sus danzas bélicas. La fiesta durará varios días, y ha sido pagada por Arthur Lawrence, de Nueva York, presidente de la Continental Oil Company (compañía petrolera), cuyo nombre fué puesto por los indios en su lista de miembros honorarios, en noviembre pasado.

Mr. Lawrence regaló dos bueyes enteros y gran cantidad de provisiones.

## Correo Aéreo Internacional

El aeroplano correo número 810-E, llegó a Columbia, procedente de Miami, a las 11:20 a. m. conduciendo 18 sacos de correspondencia, que pesaban 968 libras y un total de 37,872 artículos postales.

**PASAJEROS**

De San Juan, Puerto Rico, J. C. Romero, R. Ibarra, Antonio Cuesta, Fred A. Tuton, Roberto Logan.

De Cristóbal: Scott Drumond y Horace Starck.

De Miami: A. Massello, R. Gómez, Teresa Quesada, G. I. Flyn, J. T. Mac Grath, M. Gwinn, Guillermo G. Cano, Lewis D. Stone, F. R. English, y W. Leigton.

**UNA DENUNCIA**

Ramón Díaz Iglesias, propietario de la bodega situada en Escobar núm. 64, denunció a la policía, que José de la Combra Casañas y Román Rojo, estuvieron en su establecimiento y después de ingerir una botella de leguer, se marcharon, sin abonar su importe, estimándose perjudicado en diez centavos.

**MUERTE REPENTINA**

En su domicilio República núm. 201, falleció repentinamente el jornalero Manuel Fernández Quevedo, natural de España, de 44 años de edad y de estado casado, sin que presentara lesiones.

## CONGRESO GREMIAL HINDU-JAPONES

### Se celebrará en Madrás o Bombay en la primavera

GINEBRA, ic. 26 (AP).—Los unionistas japoneses e hindús están organizando un Congreso Laborista Asiático que se celebrará en Madras o Bombay (India) en la primavera próxima, según el anuncio hecho hoy en la Oficina Internacional del Trabajo de esta ciudad.

Al Congreso podrán asistir todos los representantes de los gremios nacionales asiáticos, que acepten los métodos y los objetivos incluidos en la Constitución de aquél, y entre los cuales estarán la unidad de las clases trabajadoras de Asia; el mejoramiento de las condiciones de vida en la naciones asiáticas, para poner las al nivel de las que existen en los países más adelantados; el fomento de la legislación social internacional; y la lucha contra el capitalismo y el imperialismo.

## CUBAN DOMINICAN SUGAR COMPANY

NUEVA YORK, Dic. 26. (AP).—La Cuban Dominican Sugar Corporation ha citado a sesión extraordinaria, que se celebrará el 20 del próximo enero, a todos sus accionistas, con el fin de discutir una proposición consistente en reducir la cantidad total de las acciones no par a una suma equivalente a $35 por acción, con lo que, de aprobarse, se logrará la cantidad de $5.713.275 para reserva. Parte de esa suma se destinaría a enjugar el déficit de $928.555 que aparece en el balance.

## UN EXMINISTRO BRASILEÑO DIO MUERTE A TIROS A UN DIPUTADO

### Un hijo del exMinistro golpeó al Diputado y cuando éste iba a repeler la agresión, su padre le hizo varios disparos

### DIVERSAS NOTICIAS DE LA AMERICA DEL SUR

### Cree la policía que el agresor del Presidente Irigoyen, no tiene cómplices y que quizás se trate de un perturbado

RIO JANEIRO, Dic. 26. — (AP)—Durante una acalorada discusión política ocurrida en la Cámara de los Diputados, entre el diputado Souza Filho, de Pernambuco, adicto al gobierno, y el diputado Simoes López, de Rio Grande do Sul, exministro de agricultura y jefe del Comité Ejecutivo del partido Liberal, el primero fué muerto a tiros por el exministro. Según los testigos presenciales el hijo de Simoes López, golpeó a Souza Filho con un bastón y cuando éste sacó un cuchillo para acometer al agresor, el padre hizo varios disparos a Souza, para salvar la vida de su hijo. El cadáver ha sido embalsamado y será expuesto en capilla ardiente en la Cámara hasta su traslado a Pernambuco.

López fué arrestado por el Jefe de la Policía

**CREESE QUE EL AGRESOR DE IRIGOYEN NO TIENE COMPLICES**

BUENOS AIRES, Dic. 26.—(AP)—La policía metropolitana no ha podido explicarse aún las razones del atentado del martes contra la vida del presidente Hipólito Irigoyen. No existe prueba alguna que permita relacionar la conducta del asesino, que fué muerto a tiros por la escolta presidencial, con ninguna de las organizaciones anarquistas o subversivas de este país, ignorándose también que haya tenido cómplices.

Por el contrario, la policía está convencida de que actuó por cuenta propia. Las investigaciones que se han practicado demuestran que Gualberto o Gualterio Marinelli, había estado haciendo tiro al blanco con su revólver hace pocos días y que vigilaba la residencia particular del presidente.

La autopsia que se practicó ayer al cadáver, revela que recibió cinco heridas de bala. Las dos personas que resultaron heridas el día del atentado se encuentran fuera de peligro y se están restableciendo rápidamente.

La prensa deplora el atentado y pide una minuciosa investigación con el objeto de saber si el crimen tuvo origen político.

**SE COMIENZA A CREER QUE EL AGRESOR DE IRIGOYEN ERA UN PERTURBADO**

BUENOS AIRES, Diciembre 26. — (AP) — La opinión pública sigue interesada en las causas que impulsasen a Gualterio Marinell a cometer el atentado contra el presidente Irigoyen, acentuándose la hipótesis de que aquél no estuviese últimamente en la plenitud de sus facultades mentales.

La investigación indica que, a pesar de haber actuado en el anarquismo, jamás pasó de ser un simple doctrinario, retirándose últimamente de toda actividad militante, evolucionando tal vez sin darse cuenta, hacia la burguesía, pues ya vivía de manera holgada con el producto remunerador de su trabajo de mecánico dental.

Sin saberse la causa, últimamente vendió su próspero negocio, en una suma inferior al precio real, manteniendo la operación en secreto aun para su misma familia, en cuyo seno se le conocía como padre ejemplar, no manteniendo reservas de ninguna clase.

La investigación judicial parece haber llegado a un punto muerto, descartándose la versión de que Marinelli actuó como instrumento de un complot extremista o político. Los restos fueron sepultados esta mañana, asistiendo solamente los familiares y amigos del difunto.

## LA TEMPERATURA EN EN VARIAS CIUDADES

NUEVA YORK, dic. 26. AP.—Las temperaturas máximas en varias de las principales ciudades del mundo, fueron hoy las siguientes:

| | Fahrenheit | Centigrado |
|---|---|---|
| N. York | 38 | 3.3 |
| Washg. | 42 | 5.5 |
| Londres | 43 | 3.8 |
| Niza | 54 | 12.2 |
| París | 43 | 8.8 |

**TEMPERATURAS LOCALES**

Durante las últimas 24 horas se han registrado en la Habana, las siguientes temperaturas en centígrados:

Máxima 20.6.

Mínima 15.9

Media 18.2.

## OFRENDA FLORAL A 'JUSTO DE LARA'

### El homenaje del día 28 fué porpuesto para el 4 de enero

Por haberse indispuesto una de las personas que ha de tomar parte en la ceremonia, ha sido suspendida para el día 4 del próximo mes de enero, la ofrenda floral que anualmente se lleva a cabo en el Cementerio de Colón, organizada por el Ateneo de la Habana, en memoria del notable escritor cubano señor José M. de Armas, que hizo famoso el seudónimo de Justo de Lara.

## Las Defunciones Ocurridas Ayer en la Habana

Francisco Menéndez y Martínez mestizo, 54 años Omoa 15. Insuficiente mitral.

José Rodríguez, blanco, 35 años, Luz 4, Tuberculosis pulmonar.

Rosa Blanca Iglesias, blanca, 9 meses, San Francisco de Paula. Nefritis crónica

Manuel Fernández Quevedo, blanco, 44 años, Avenida de la República, Apoplegía cerebral.

Luis Evar Luise blanco, 29 años, Someruelo 32 Bronquitis crónica.

Porfirio Hernández, negro, 70 años, Hospital C. García, Sareoma del cuello.

Miguel Sosa blanco, 21 años, Hospital C. García, Gastritis.

Josefa Echenique, mestizo, 19 años, Hospital C García, Tisis pulmonar.

Paula Fuentes, negra, 22 años Hospital C. García Cirrosis pulmonar.

Julián Gómez Peti negro, 83 años, Cerro 472, Arterio esclerosis

María Teresa Cárdenas, negra, 40 días, O'Farrill 39, Tox. infección gastro intestinal.

Alfonso Alvarez blanco, 57 años, Belascoain 73 Traumatismo por aplastamiento.

Sara Molina y Grave de Peralta, blanca, 58 años, Lugareño 24, Miocarditis.

Francisca García, negra, 68 años Primer Parque y Soto Juanelo Arterio esclerosis

Miguel Menendres Sánchez, blanca, 38 años, Hospital Municipal Traumatismo por aplastamiento.

Adolfo Simeón, mestizo, 3 meses San José 276, Eclampsis.

Ana Moya y Ruiz, blanca, 73 años, Arilo N G. Machado, Asma cardíaca.

Lila Pérez Valladares, blanca, 20 años Clínica Fortun, Suicidio subtancia corrosiva.

Amada Castaño Ortiz blanca 49 años Quinta Dependientes, Peritonitis crónica.

Silvia Díaz, negra, 17 años, Virtudes 156, Bronco neumonia.

Diego Peraza, blanco, 51 años, Dolores 16 Hemorragia cerebral.

Joaquina Macías blanca 79 años, C. Veiga 14. Hemorragia cerebral

Marcelino Candanelo, blanco, 39 años, Cerro 659, Bronconeumonía.

Lucrecia Blanco, mestiza, 30 años, La Benéfica Ulcera del estómago.

Julio Padrón mestizo, 44 años, Chávez 11, Cáncer del pulmón.

Francisca G. Velázquez, mestiza, 49 años, Ave, Acosta 15. Angina de pecho.

Juana Alemán, blanca, 60 años, Oeste s/n Tumor maligno.

## PEREGRINACION A LA HATA, AYER

### Asistieron varias personalidades entre ellas el Dr. Alfredo Zayas

GUANABACOA, Dic. 26. DIARIO, Habana. En la tarde de hoy llevose a efecto la peregrinación a los Campos de la Hata, haciendo uso de la palabra el Dr. Gabriel García quien hizo una detallada historia de los sucesos desarrollados en época pasada.

Asistieron el Dr. Alfredo Zayas; el Alcalde, Massip; el Presidente del Ayuntamiento, Perfecto J. García; Diego Franchi; Representante Gustavo Parodi; representaciones del clero, comercio, banca, industria y pueblo en general; los bomberos de la localidad, de Regla y de la Habana; la Banda Municipal; un pelotón de la Guardia Rural al frente del Teniente Sevia; la policía franca de servicio al mando del Teniente Comesa; el Dr. Zarrana, Presidente del Liceo; el Casino, Diego Menéndez, e infinidad de señoras y señoritas y numeroso público en el que estaban representadas todas las clases sociales.

CALZADILLA.
Corresponsal.

## PANTAGES ESTA ENFERMO GRAVE

### Ha sufrido fuertes ataques cardíacos en su prisión

LOS ANGELES, Estado de California, diciembre 26. AP. Dos médicos testificaron hoy ante el juez superior Charles Fricke, que Alexander Pantages, el multimillonario declarado culpable de haber asaltado a Eunice Pringle, linda bailarina, ha sufrido en la prisión tres «peligrosos ataques cardíacos» y que está «muy enfermo».

Pantages, quien está encarcelado mientras se resuelve la apelación que presentó contra la pena de «uno a cincuenta años de prisión», dictada contra él, ha sido trasladado a un hospital. El último ataque al corazón lo sufrió el miércoles. Los médicos convienen en que Pantages necesita un descanso y mejor dieta que la que se le da en la cárcel.

El juez Fricke ordenó el reconocimiento del preso por un grupo de médicos, ante la sospecha de que estuviese simulando una enfermedad, para ser sacado de su celda.

## LAS OBRAS EN LA CASA BLANCA

### Empezó la reconstrucción de las oficinas quemadas

WASHINGTON Dic. 26. AP. Han comenzado los trabajos para la reconstrucción del lado Oeste del edificio de la Casa Blanca, destruida el día de Navidad por un incendio, con el objeto de que el Presidente de la República pueda reanudar su trabajo en las antiguas oficinas tan pronto como sea posible.

Mientras tanto, los empleados del Gobierno hacen preparativos en las antiguas oficinas de la Secretaría de Marina, a fin de que Mr. Hoover trabaje interinamente en ellas hasta que se completen las obras de reconstrucción.

## BESSIE LOVE SE CASA ESTA NOCHE

### Con el corredor de Bolsa W. B. Hawks, de Beverly H. California

HOLLYWOOD, California Dic. 26. AP. Se completaron hoy los planes para el matrimonio que se celebrará mañana por la noche en esta ciudad de Bessie Love, estrella cinematográfica, y William B. Hawks, de Beverly Hills, California, corredor de Bolsa.

La ceremonia nupcial será uno de los acontecimientos sociales más importantes de la colonia peliculera y la mayoría de las celebridades de la pantalla estarán en la iglesia episcopal de St. James, escena de la ceremonia, para felicitar a la actriz y a su novio.

## SE HUNDIO UN VAPOR BULGARO

### En el accidente perecieron 25 tripulantes, salvándose 4

SOFIA, Bulgaria, diciembre 26. AP. Noticias no confirmadas dicen que el vapor mercante búlgaro «Varna», se hundió en el Mar de Mármara, después de chocar con un buque griego desconocido, pereciendo 25 de sus tripulantes. Fueron salvados cuatro marineros. El «Varna» tenía dos mil toneladas.

## POR UN PERRO MUERE UN HOMBRE

OVIEDO, Dic. 26. (AP)— En el pueblo de Piñeda un hombre mató a otro con un paraguas en una disputa por la propiedad de un perro ordinario. Manuel Pérez la víctima, decía que Manuel Villamil le había cogido el perro y en el calor de la disputa, este dió un golpe a Pérez en el ojo izquierdo con el paraguas, produciéndole la muerte.

## ENORME FRAUDE CON LAS BEBIDAS

### Más de mil financieros, políticos, etc. comprometidos

CHICAGO, diciembre 26. AP. Tres periódicos de la tarde, el Times, el Post y el News, anunciaron esta tarde que más de mil hombres de negocios de Chicago, funcionarios de la prohibición, políticos y contrabandistas están sometidos a una investigación para aclarar cómo se han «desviado» alcoholes por valor de más de cincuenta millones de pesos.

Los tres periódicos afirman que Alexander Jamie, jefe de la unidad prohibicionista de Washington, y unos cuantos agentes perfectamente disimulados, descubrieron la combinación tras seis meses de pacientes trabajos.

## CURSO DE INGLES POR RADIO QUE TRASMITE LA ESTACION C. M. W.

**15ª Lección** que se repite

**Para trasmitir el día 30, a las 11 y media a. m. y a las 7 y media p. m.**

**SIGNIFICADO DE LAS PALABRAS CON EL SENTIDO QUE SE LES DA EN ESTA LECCION**

| En Inglés | En Español |
|---|---|
| wide | ancho |
| narrow | estrecha |
| long | largo |
| short | corto |
| large | grande |
| small | pequeño |
| five hundred | quinientas |
| page | página |
| thick | grueso |
| twenty-four | veinticuatro |
| thin | delgado |
| price | precio |
| low | bajo |
| high | alto |
| champagne | champaña |
| dear | caro, cara |
| beer | cerveza |
| cheap | barato, barata |
| or | o |

| TEXTO EN INGLES | TEXTO EN ESPAÑOL |
|---|---|
| Prado is wide. | Prado es ancho. |
| Is Prado wide? Yes, it is. | Es Prado ancho? Sí (él es). |
| O'Reilly Street is narrow. | La calle O'Reilly es estrecha. |
| Is it narrow? Yes, it is. | ¿Es (ella) estrecha? Sí (ella es). |
| The red pencil is long and the blue pencil is short. | El lápiz rojo es largo y el lápiz azul es corto. |
| Which pencil is long? The red pencil. | ¿Cuál lápiz es largo? El lápiz rojo. |
| Which pencil is short? The blue pencil. | ¿Cuál lápiz es corto? El lápiz azul. |
| The newspaper is long and wide it is large. | El periódico es largo y ancho: (él) es grande. |
| What is large? The newspaper. | ¿Qué es grande? El periódico. |
| The book is short and narrow, it is small. | El libro es corto y estrecho: (él) es pequeño. |
| What is small? The book. | ¿Qué es pequeño? El libro. |
| The boock has five hundred pages, it is thick. | El libro tiene 500 páginas: (él) es grueso. |
| How many pages has the thick book? It has five hundred. | ¿Cuántas páginas tiene el libro grueso? (El) tiene quinientas. |
| The newspaper has twenty four pages, it is thin. | El periódico tiene 24 páginas: (él) es delgado. |
| Is the newspaper thin? Yes, it is. | ¿Es delgado el periódico? Sí (él es). |
| The price of sugar is low. | El precio del azúcar es (o está) bajo. |
| Is the price high? No, it is not, it is low. | ¿Es (o está) alto el precio? No, no es; es bajo. |
| Champagne is dear, beer is cheap. | La champaña es cara; la cerveza es barata. |
| Which is cheap? Beer. | ¿Cuál es barata? La cerveza. |
| Is Prado narrow? | ¿Es Prado estrecho? |
| Is O'Reilly a wide street? | ¿Es O'Reilly una calle ancha? |
| Is the long pencil red? | ¿Es rojo el lápiz largo? |
| Is the short pencil blue or red? | ¿Es azul o rojo, el lápiz corto? |
| Is the newspaper large or small? | ¿Es el periódico grandes o chico? |
| Is sugar dear or cheap? | ¿Es el azúcar caro o barato? |
| Is a Packard cheap? | ¿Es barato un Packard? |
| Is a Ford dear? | ¿Es caro un Ford? |

NOTA.—Estas lecciones deben ser recortadas y tenerse a la mano, para irlas leyendo a medida que las trasmita Mr. Thomas Lismore, profesor del Colegio de Belén, quien tiene a su cargo el curso. Las trasmisiones se harán todos los días, excepto los domingos.

M.E.C.D. 2016

# DIARIO DE LA MARINA

FUNDADO EN 1832

Dirigido hasta 1919 por D. Nicolás Rivero y Muñiz

OFICINAS:

Habana, Prado 103. — New York, 516 Fifth Ave.

TELEFONOS:

| | |
|---|---|
| Administración y Anuncios | A-5334 |
| Dirección | A-4151 |
| Redacción | A-0301 |
| Quejas | M-8404 |
| Rotograbado | M-6844 |
| Imprenta | M-9665 |
| Anuncios Clasificados y de | A-1014 |
| Suscriptores | A-3333 |
| Deportes | A-4732 |
| Radio | M-7714 |

Editado por la Compañía DIARIO DE LA MARINA (S. A.) cuyo programa consiste "en la defensa de los intereses generales y permanentes de la Nación cubana, de los especiales de la colonia española establecida en la misma y de la unión y armonía entre los diversos elementos que conviven en el país.—Artículo 1o. de los Estatutos.

PRECIOS DE SUSCRIPCION:

| HABANA | | PROVINCIAS | |
|---|---|---|---|
| 1 mes | $ 1.60 | 1 mes | " 1.70 |
| 3 idem | " 4.80 | 3 idem | " 5.00 |
| 6 idem | " 9.00 | 6 idem | " 9.50 |
| 1 año | " 18.00 | 1 año | " 19.00 |

EXTRANJERO

| | |
|---|---|
| 1 año | " 21.00 |
| 6 meses | " 11.00 |
| 3 meses | " 6.00 |


## AGUAS Y TIERRAS

La construcción de obras para aprovechamiento de las aguas de los ríos, arroyos y fuentes naturales, junto con el reparto de las tierras que posea el Estado se hallan comprendidas en el plan económico propuesto por el señor Ramón de León a la Cámara de Representantes. Para el primer propósito se sugiere establecer el regadío con carácter de servicio público en las zonas agrícolas donde se hallen implantados o se implanten en lo futuro otros cultivos que no sean los de caña y tabaco o industrias derivadas de estos productos que ya lo disfruten. Con respecto al reparto de tierras, propónese que este se haga entre familias cubanas campesinas pobres y entre familias inmigrantes de agricultores, estableciéndose colonias dedicadas a determinada producción de acuerdo con las peculiaridades de la zona respectiva, los medios de transporte existentes y los que el Estado pueda establecer, dotando esas colonias de un centro urbano provisto de servicios tales como agua potable, hospital, escuelas, correo, policía, etc.

La importación del regadío para el desarrollo agrícola es una de las tantas verdades axiomáticas no por antiguas menos frecuentemente desconocidas u olvidadas. Dando de mano a los prodigios realizados en la antigüedad para irrigar tierras eriales trocándolas en veneros de fertilidad, en Mesopotamia, Asiria, Egipto y el Perú, tenemos en nuestros días los verdaderos milagros que el genio emprendedor de los norteamericanos ha operado en California y Arizona, con la realización de ingentes obras hidráulicas cuyo costo se cuenta por centenares de millones de pesos, y cuyos beneficios han convertido en ubérrimos vergeles terrenos que hasta fecha reciente fueron áridos y desolados desiertos. En Cuba, donde el relieve del suelo forma dos rápidas vertientes hacia los extremos norte y sur, proviniendo de ahí que las aguas pluviales corran torrencialmente arrastrando el mantillo de las tierras altas sin dejar apenas sedimiento fecundo en los valles que atraviesan, y donde, por otra parte, el descuaje inmoderado de los bosques ha hecho harto irregular el régimen de las lluvias, el establecimiento del regadío entraña una sentidísima necesidad.

El reparto de tierras, para colonizarlas con familias de agricultores es un poderosísimo factor de progreso social y económico. No hace mucho, comentamos en estas notas los festejos celebrados para conmemorar el septuagésimo tercer aniversario de la fundación de Esperanza, la primera colonia agrícola establecida en la República Argentina. Se inició la colonia con poco más de un millón de inmigrantes suizos y alemanes, a los que se proveyó de tierras, animales, aperos y semillas. A esta siguieron otras y otras muchas y actualmente, en un territorio antes desierto, los centros que sirvieron de núcleo a las colonias son prósperas ciudades en cuyas zonas se recolecta alrededor de la tercera parte de la producción agrícola de toda la república. Actualmente se halla en vías de desarrollo un plan de colonización en el que cooperan el gobierno argentino y las principales empresas ferroviarias. A los colonos se le facilitan tierras, casas, aperos, semillas, ayuda técnica y cincuenta hectáreas aradas, de modo que al ocupar su respectivo lote pueda comenzar las tareas de la siembra.

Plácemes muy efusivos merece el propósito de establecer en nuestro país un buen sistema de regadío. Obra de tal importancia, por su magnitud y por sus probables beneficios, es empresa que exige detenido estudio acoplado a un plan general que pudiera irse ejecutando parcialmente. Aparte del aspecto puramente técnico a que nos contraemos al subrayar la exigencia de un plan metódico, del propósito de establecer el regadío como servicio público pudiera colegirse que la realización de las obras y su funcionamiento habrían de correr por cuenta de que los propietarios de tierras habrían de ser los beneficiados, el financiamiento de las obras puede y debe correr por cuenta de los que han de recibir sus beneficios, a cuyo efecto podría constituirse una hipoteca especial sobre las propiedades afectadas, con módico interés y liquidable a largos plazos.

No menos encomiable estimamos el propósito de repartir tierras y sobre todo la previsión de establecer con carácter obligatorio el cultivo de determinados frutos, así como la idea de establecer centros urbanos que sirvan de núcleos a las colonias agrícolas, idea sugerida hace tiempo desde estas páginas del DIARIO por nuestro muy querido amigo don Gabriel Camps. Ahora bien: antes de pensar en la traída de colonos inmigrantes, sería bueno y cuerdo comenzar por una colonización con elementos nacionales o de antiguo radicados en el país. Es crecidísimo el número de nuestros campesinos que buscan refugio en las poblaciones. Promover el retorno de esos elementos al campo, en adecuadas condiciones de acomodo, sería un buen principio de colonización. Por otra parte, en los propios campos no son escasas las familias de agricultores pésimamente acomodadas. Mejorar la condición de esas familias campesinas es útil, conveniente y patriótico. Después, si es que se dispone de tierras aptas y de recursos, pudiera pensarse en la colonización con elementos forasteros, no como intentó hacerlo en la época colonial el general Salamanca, trayendo inmigrantes andaluces a los que se llevó a unos potreros en la zona de Santa Cruz del Sur, completamente desprovistos de viviendas, aperos, semillas y recursos en medio de vastas soledades sin vías de comunicación, sino procurando aproximarse todo lo posible al sistema empleado con éxito por la República Argentina.

## EL DISCURSO DE HOOVER

Por LUIGI BARZINI

El discurso pronunciado por el Presidente Hoover en la conmemoración del armisticio, ha de merecer el aplauso unánime de todo el mundo. Con frases tranquilas y claras el Presidente ha invocado una paz permanente y definitiva, sin fanatismos y sin utopías, y dándose cuenta de los tropiezos que encontrará la obra de la pacificación universal. Sin ilusiones excesivas y sin esperanzas prematuras, Hoover ha demostrado que tiene un sentido práctico de las cosas, y una visión realista de la situación.

El Pacto Kellogg de renunciación de la guerra, es para Hoover no un remedio sino simplemente un signo de sincera inclinación pacifista, y una muestra de evolución espiritual. Pero mientras que las naciones no hayan construído sobre las más fuertes bases los instrumentos de una sistematización pacífica de sus divergencias, mientras que no se tenga una prueba eficiente de la honradez internacional, mientras que no hayan pasado muchos años de experiencia de la facultad de la opinión pública como freno de la agresividad, no será posible abandonar los preparativos de defensa. Estas son las palabras del señor Hoover.

Esto es evidente. No se puede conseguir un desarme, sino por medio de los acuerdos internacionales, porque "una defensa apropiada reclama una fuerza militar relativa a la de las otras naciones". De esta manera Hoover alude a la actitud americana en la cuestión de la paridad naval con Inglaterra y de la limitación de la flota: "Reduciremos nuestras fuerzas navales en la misma medida que los demás. Tienen, pues, la palabra los demás, para que digan hasta que punto quieren ir. "Los otros" son en este caso la Gran Bretaña.

Esta fórmula límpida y explícita de la conducta americana hacia Inglaterra, es precisamente la misma de la actitud de Italia con respecto a Francia, y cuya justicia tan solemnemente reclaman en su caso los Estados Unidos. De aquí que la propuesta de equiparar los transportes de víveres en tiempo de guerra a la categoría de las naves hospitales, a fin de que puedan traspasar todo bloqueo y salven del hambre a los no combatientes, merece la aprobación de Italia que todavía depende del mar para la mayor parte de su nutrición.

Todas las medidas que para la paz ha sugerido Hoover y todas las esperanzas que ha delineado en su discurso, encuentran en el sentimiento italiano una plena y convencida adhesión. Sabemos que es justo el principio expuesto por el Presidente, de que no se podrá establecer permanentemente una paz mientras que existan causas de conflicto. Sólo que, entre las causas principales de la guerra Hoover coloca la de la competencia de armamentos. Nosotros no creemos que esta sea una causa, sino un efecto. El amor y la voluntad de la paz está hoy como siempre en todos los pueblos y en todos los gobiernos. Es muy ingenuo creer que existen gobiernos que inventen enemigos para estimular las pasiones y el fomento de los armamentos. Las causas de los armamentos, de las pasiones y de los conflictos son cosas más profundas y radican en las condiciones de vida de los pueblos. Cuando éstas se ven amenazadas, o se hacen precarias por injusticias o presiones extranjeras, la guerra se presenta como único medio de liberación. Y surge entonces el estado de ánimo que provoca la beligerancia.

La equidad internacional es la única cura del mal de la guerra. Existe tal equidad? Las naciones deben pensar en que si la establecen y la protegen, serán las primeras en beneficiarse con ella.

Nueva York, noviembre de 1929.

(Copyright 1929, by Pallas Features Syndicate. Prohibida la reproducción)

## EL ULTIMATUM DE LA INDIA A INGLATERRA

Por TIBURCIO CASTAÑEDA

El día 31 del corriente termina el plazo que los Nacionalistas de la India, representados por Mahatma Gandhi y Jawarhak Nehru, han fijado a la Gran Bretaña para que conceda la Independencia a los 350 millones de habitantes que conviven en la India.

No han querido los Nacionalistas esperar al informe que ha de rendir la Comisión Simon, sino que, esperanzados sin duda por la estancia en el Gobierno de Inglaterra de los Laboristas, quienes evidentemente han traído consigo una relajación de todos los resortes de Gobierno, se han dicho, para sí, ¡ahora o nunca! pensando en la obtención de la independencia.

En los últimos tres meses, un escritor inglés, Mr. Upton Close, ha viajado por toda la india, de Norte a Sur y de Este a Oeste, para obtener datos ciertos, sobre lo que piesan de la independencia los grandes grupos de gentes que en la India inglesa conviven, y no se puede negar que su labor ha sido valiosa, porque con cuatro trazos de su pluma ha dicho lo que desean los indios en los sectores en que conviven.

El Congreso Nacional de los Indios que presidirá el citado Nehru, que es el ídolo de la joven India, se reunió por Noche Buena, el año pasado de 1928 y declaró que los que pueden declarar la libertad de la India, son sus propios habitantes, los Indios, que hoy detentan los ingleses; y por tanto son los Indios los que han de decir a la Gran Bertaña hasta que punto, si hay alguno, quieren ser gobernados por ella.

En esa reunión del Congreso de 1928, el célebre Gandhi, que hace diez años viene agitando a los indios de las clases bajas, predicándoles la abstención de cooperar con los ingleses, propuso que no se presentasen soluciones de ninguna clase a los ingleses; pero uno de los por él conversos a la abstención, el anciano indio de 70 años, Motilal Nehru, padre del arriba citado Jawarhak, que es un abogado muy popular en la India y que había tenido destinos en el Gobierno de la India por Inglaterra, ha aceptado el puesto de ponente en esa Asamblea popular del 31 del corriente mes.

En el plan del anciano Nehru se propone cumplir lo acordado en agosto de 1928 por el Congreso Nacional, a saber, que al mismo tiempo se fijen los preceptos para establecer la autonomía de la India en una Constitución que se habría de redactar. Así se hizo y se ratificó lo acordado en Marzo del año corriente.

En esa Constitución autonómica se propone un Gobierno Federal con facultades autonómicas de las 21 Ponencias que se crean, cuya división se ha hecho atendiendo a agrupaciones de Religión y de dialectos.

Se concede en esa Constitución el Sufragio Universal, sin distinciones de sexos.

Queda abolida en la Constitución la votación por clases religiosas, de Indios Musulmanes, Cristianos etc.; quedando establecido el voto con arreglo al nacimiento, es decir, solo de Indios.

Tanto los Indios como los Mahometanos parece que aceptaron, sin reparos, esa clase de votación en que se basará el porvenir de la India, al decir de sus hombres políticos.

Atendió la Constitución india a la seguridad de los Ingleses y otros extranjeros (sic) en la India libre.

Creen los Nacionalistas indios que Inglaterra abra la mano a concesiones políticas, pero no a las económicas.

Hasta hoy Alemania, los Estados Unidos y Japón participan en un 20 por ciento en las Importaciones de la Gran Bretaña en los últimos cinco años; y es evidente que Inglaterra perderá gran parte de su Comercio de la India, tan pronto cese allí su Soberanía.

Esa Constitución, llamada de Nehru por el nombre de su autor, en realidad transforma la India Inglesa en Nación Independiente; pero como los Príncipes Indios quieren seguir bajo la tutela de Inglaterra, y sus posesiones constituyen la tercera parte de la extensión territorial de la que es hoy India inglesa, ya se vé que, aunque triunfen los Nacionalistas no podrán absorber los Principados Indios que, como es sabido, contienen la riqueza de la India por sus Monumentos y tierras laborables.

Los Nacionalistas ya han notificado a los Príncipes que se abstengan de participar a favor de Inglaterra en la lucha por la libertad de los indios.

La última forma dada por los Indios Nacionalistas a sus aspiraciones de una nueva Constitución, es la de un Dominio de la India, en el Imperio Británico, o una Nación totalmente libre e independiente, según se decida en la votación del 31 del corriente mes.

El Gandhi se halla ahora en Sabermati, en una mansión sobre el río Jumna, frente a Agra, que le ha sido ofrecida por unos días, para que los Jefes Indios discutan quien ha de ser el Presidente del Congreso que, como va dicho, se reunirá el 31 del corriente.

Hay que notar, dice el citado escritor Upton Close, que Nehru el joven, cree que esa lucha por la independencia de la India es difícil, porque varios indios ricos e independientes han sido condenados a aislamiento riguroso durante dos semanas por aplaudir esa conato de independencia que se ha de celebrar el 31 de Diciembre.

Dijo Nehru que los Nacionalistas no intentan imponer por la fuerza la independencia a Inglaterra. Al principio no habrá resistencia violenta; pero si Inglaterra no contesta a nuestra pretensión de participar en toda Comisión que se cree para implantar el nuevo Régimne, entonces si haremos uso de la fuerza.

Y esa violencia se acusará por nuestra resistencia a pagar los impuestos, boycoteo de las mercancías inglesas y hasta es posible que ocupemos las Oficinas Públicas.

Y después ¿qué pasará, se le preguntó?, y contestó Nehru, el joven; o los ingleses ceden, o montarán sus ametralladoras.

Pero suponiendo que los ingleses no cedan, ¿qué sucederá?

Los ingleses no quieren violencias, como tampoco nosotros las deseamos.

El ejército inglés de la India se compone de 70,000 ingleses nativos y 150,000 Indios.

Añadió Nehru, que los ingleses tienen hoy ocultos en la India, varios millones de fusiles del Gobierno inglés, y de los que pueden apoderarse los Indios.

Tal es el estado en que se halla la Indi ainglesa al terminar este mes de Diciembre.

## ANECDOTARIO CUBANO

### LA CHISTERA

Por GABRIEL CAMPS

Aunque nada tenga que ver, sino por incidencia con lo cubano, la anécdota de hoy forma parte del tono autobiográfico que he venido dando a estas distracciones periodísticas.

Mi padre era Comandante militar de Tarrasa y para seguir mis estudios tenía que separarme de él y como ello era inevitable le pedí permiso para seguir cada curso en Universidad distinta. Así fuí alumno de las Universidades de Barcelona, de Valencia y de Madrid. La autorización paterna fué condicional: Que no pasaran los gastos por todos conceptos, de 20 duros, pues la Caja familiar no permitía mayor dispendio.

En Barcelona viví en una casa de huéspedes de la calle de Copons, que me costaba doce duros al mes, todo comprendido.

En Valencia en la calle de Embajador Vic número 4 me costaba más, quince duros, y tenía mayor comodidad porque no había otro huesped que yo. La patrona era de la Argentina y su marido valenciano.

Bien pronto me percaté de que Valencia tenía una vida más barata que Barcelona, porque de los quince duros vivíamos el patrón, la patrona y yo. En aquella casa no entraba un sólo ochavo más de mis quince duros. No sé si en la actualidad los estudiantes de Valencia tienen mayores pensiones, quizas las tengan de centenares de pesos, pero en mi tiempo la cosa era así, de tal modo que me pusieron los muchachos el apodo El Americano, es decir el Rico. ¿Cómo estarían los demás? Efectivamente los chicos de Alicante, de Castellón, algunos de Aragón y Murcia, tenían que malbaratar mesadas de siete, ocho y diez pesos para todo, incluso el desayuno.

Mi entrada en Madrid fué espectacular, por el gran incendio que hubo a mi llegada, en que se quemó la gran biblioteca del eminente jurisconsulto Cortina, que vivía al lado de mi hospedaje, calle del Olivo, luego de Mesonero Romanos número 6 y además, por los focos eléctricos de la Puerta del Sol. En la Habana aún no se conocía la luz eléctrica y tampoco tuve ocasión de admirarla ni en Valencia, ni en Barcelona. Desde entonces siempre pienso cuanto no será la admiración del que vea el mar por primera vez. Aquellas luces me deslumbraron, por más que inferiores a las de cualquiera esquina de nuestra Víbora, es un ejemplo de lo relativo y circunstancial que es todo en la vida. Seis focos, no eran más, y de la luz de entonces tenían fuerza deslumbradora. Las luces de los cocuyos deben parecerle a los mosquitos, fogatas.

En Madrid todos los hombres usaban chistera o bomba de seda, aún los estudiantes adolescentes.

Al día siguiente de mi llegada, no tuve calma para esperar otra ocasión, adquirí una chistera. Yo tenía 17 años y carecía de esa prenda, que se me antojaba elegantísima, y como quería que mis padres participasen de mi ufanía al convertirme en caballero de bomba me faltó tiempo para entrar en un taller de fotografías de la calle Ancha de San Bernardo, que es la de la Universidad Central, y exigí al fotógrafo que pusiese la bomba en una repisa, que había en la escena del taller para que se viera a mi lado. El empecatado artista me porfiaba que no era necesario poner en el lugar que yo quería la chistera pues echaría a perder el conjunto. Y como yo insistiera en lo mío y él en lo suyo, concluí por imponerme diciéndole: Amigo mío, no se trata de mi cara, sino de mi bomba. Lo que quiero es que salga la bomba retratada, de cuerpo entero.

## EL RESTABLECIMIENTO DE EUROPA

### UN NUEVO CAPITULO DE LA CIVILIZACION IMPONIENDO SILENCIO A LOS CLARINES DE GUERRA

Por J. RAMSAY MAC DONALD

Primer Ministro de la Gran Bretaña

(EN UNA CONFERENCIA)

Londres, Diciembre (S. E)

Nuestra nación durante la guerra y a partir de de ella ha demostrado copiosamente su anhelo desinteresado de ayudar a la normalización de Europa, de compartir con generosidad casi ilimitada las cargas de la misma y de cumplir honrada y minuciosamente todas sus obligaciones. No pedimos ningún favor especial. Ni nos sentimos pesarosos de ser útiles a las demás naciones; pero, apoyados por toda la nación, pedimos igualdad de trato.

Nuestras tropas van regresando a nuestra patria, procedentes de Alemania. Han regresada ya dos terceras partes y estarán todas de regreso el 15 de diciembre. El número de las fuerzas francesas de ocupación ha hecho imposible que éstas se movieran con tanta rapidez como las nuestras; pero cuando nosotros hayamos evacuado totalmente el terreno nuestros amigos franceses habrán dejado totalmente libre la segunda zona, y la tercera, si todo marcha bien, estará libre a mediados del año próximo. De esta manera quedará terminado uno de los capítulos finales de la historia de la guerra de 1914 a 1918. Las perspectivas que se ofrecen ante nosotros son las de una paz estable.

El plan de reparaciones, especialmente del modo cómo fué concebido y realizado, era un obstáculo para algunas secciones de nuestro comercio exterior. No era justo. La Gran Bretaña está preparada a soportar cargas por pesadas que sean, pero no cargas que no sean justas.

En La Haya el presidente de la Junta de Comercio, después de haber sostenido una lucha magnífica a la manera sosegada peculiar de los escoceses, pudo al fin concertar un arreglo que restablecerá en todo caso, hasta un grado considerable, la lucha con armas iguales en ciertas secciones del comercio británico que fueron tratadas severamente en el ajuste de las reparaciones.

¡Ah! Que quienes intervinieron en las negociaciones de La Haya y miren el porvenir no pueden hacerlo sin ver una sombra que se proyecta sobre su desenlace, por haberse extinguido la vida del doctor Stresemann al fin de su intervención en la Conferencia de La Haya. Durante un tiempo sostuvo una brava lucha entre un cuerpo que iba debilitándose a causa de la enfermedad y un espíritu robustecido por la devoción a sus deberes públicos. Se preocupó por su país, diose enteramente al mismo y lo reconstruyó no sólo financieramente, sino políticamente; lo restableció con relación a las demás naciones de Europa.

Si bien, ante todo y sobre todo, dedicó a la patria su existencia, prestó también cuantiosos servicios a la pacificación de Europa. Su vida confirma una vez más la verdad que difícilmente es inculcable, sobre todo a los jóvenes que inician su vida política, de que servir con el mayor celo los intereses nacionales propios es servir efectivamente los intereses de la total comunidad de naciones civilizadas.

Afortunadamente, después de dejar una corona en la tumba del muerto, podemos volvernos sonriendo a los vivientes. En La Haya mi amigo el canciller del Exchequer, Mr. Philip Snowden, puede haber trastornado a algunos de nuestros aliados franceses; pero antes de que terminaran las discusiones éstos pudieron descubrir el verdadero fondo de nuestro representante y apreciaron la lealtad esencial de nuestra posición. Si esto ocurrió de esta forma, debióse al talento de comprender a las personas y a la nación por la paz que guió la política de una personalidad cuyo nombre quedará para siempre asociado al restablecimiento de Europa; me refiero al primer ministro francés, M. Briand. Quienes hemos de dirigir por un tiempo determinado, cuya duración nos es desconocida, como lo es también para cualquiera, los asuntos extranjeros de nuestro país, tendremos que felicitarnos de todo corazón que en futuras negociaciones, que estamos preparando y aguardamos con confianza, sea M. Briand el custidio de los intereses franceses y un compañero nuestro en la continuación de la política de paz internacional.

El campo para esta cooperación y estos buenos propósitos se verá y ampliará en la Liga de las Naciones. La Liga de las Naciones aumento en firmeza moral. Pronto se temerá más su enfado que las armas de una nación cualquiera, y, cuando esto ocurra, todos tendremos seguridad y paz.

La reunión de la Asamblea del presente año tuvo la característica de la unidad en la aspiración de todas las naciones, y mucho se avanzó en la afirmación de la paz. Estamos todavía poniendo estos cimientos. Si alguna vez alguno de vosotros goza del privilegio de asistir a la reunión de la Asamblea de la Liga de las Naciones—la más maravillosa reunión que se ha congregado desde la salida a la puesta del sol del mundo—verá que es una reunión que, por su carácter y su estructura, es casi el cumplimiento de la profecía de que el hombre, con el tiempo y en plena lucidez de juicio, convertirá sus espadas en podones e ignorará para siempre jamás el lenguaje y la acción de la guerra.

Nuestra aportación a la Liga y a la paz fué principalmente la firma de la cláusula de opción, y me siento feliz y orgulloso de que nuestra firma fuese acompañada por la de los representantes de cada uno de los Dominios británicos.

En el actual momento sólo hay trece naciones afiliadas a la Liga de las Naciones que no hayan firmado esta cláusula, y, cuando haya sido suscrita por todas y el arbitraje se establezca como método de arreglo de las diferencas nacionales, entonces es seguro que todos quienes han trabajado en favor de la paz y han suspirado por la paz, podrán respirar tranquilos y afirmar que se ha cerrado un capítulo—es decir, no un capítulo, sino un grueso volumen—de la historia del progreso de la civilización y que finalmente se ha abierto otro nuevo y mejor y más optimista.

En este aspecto, todos los que estamos en las trincheras de la van guarda del ejército de la paz quedamos siempre impresionados por el modo cómo el gran público neutral, en vez de temer la guerra, teme la paz. Se plantean cuestiones tales, por ejemplo, como la libertad de los mares, y de súbito el inveterado prejuicio, el sentimiento pretérito, el viejo punto de vista se despierta y la opinión pública retrocede a sus posiciones antiguas.

El fin que nos proponemos, la labor que el Gobierno se esforzará en hacer primordialmente y con todas sus fuerzas es lograr que el pueblo vea en sus exactas medidas y relaciones el significado y el contenido de estos problemas.

Plantead los problemas ante los jurisperitos para que definan cláusulas estancadas y les planteais un problema que es de imposible solución; planteadlos ante esos admirables hombres que pueden acudir a su pericia y sus conocimientos—los peritos y jefes responsables de nuestros departamentos militares—y no pueden tampoco resolverlos en vuestro lugar. Pero si recordais que el problema de la libertad de los mares, sea naval o militar, sólo puede surgir cuando suena el clarín de guerra, entonces con seguridad que todo hombre, como toda mujer, ve que el método más sutil y certero de solucionar estos problemas es procurando que los clarines de guerra jamás tengan ocasión de resonar de nuevo.

(Prohibida la reproducción)

## RFFLEJOS DE PARIS

Sencilla creación de Molyneux. Falda hecha con casimir áspero. Saco de satén negro. Corbatín blanco, de seda.

## LA EUROPA CENTRAL DE HOY

Podemos afirmar que el nuevo régimen de la Europa central, acarreado por la gran guerra, ha dado origen a decididos progresos sociales. La evidente explicación de ello está en el hecho de que el movimiento para la emancipación nacional de cada uno de los países de la misma tenía el apoyo de las masas, las cuales, al dar una nueva estructura al Estado, pretendieron expresar su ideario de justicia social.

Los nuevos Estados que sustituyeron a la monarquía de los Habsburgos, por ser Estados industriales en que la política social ocupaba un lugar importante, trataron de seguir un nuevo rumbo en esa dirección, quebrantando la fuerza de esas corrientes sociales extremas que durante los años inmediatos a la guerra amenazaron el desarrollo social y pacífico de Europa.

Por eso un rasgo común en todos los Estados del Centro de Europa fué la reforma agraria, que tendió hacia un reparto más equitativo de la propiedad territorial, y una más consistente solución de los problemas de producción y trabajo agrícolas.

Esta reforma, que, en cierto sentido, hizo notorios a los Estados centro-europeos no sólo contribuyó durante el período caótico de transición a evitar las consecuencias de la inquietud social, que tenía sus raíces en el Oriente de Europa, sino que fué uno de los factores capitales de la estabilización de dichos Estados al dar nueva fuerza a su población rural.

A pesar de los indudables progresos políticos y culturales que llevó consigo el nuevo sistema, con frecuencia se han manifestado dudas de las consecuencias económicas del cambio. Tales dudas se han exteriorizado especialmente en medios más o menos ignorantes de los factores políticos y nacionales, que veían la meta del desarrollo europeo al término de una tendencia de concentración económica y de formación de amplias unidades económicas.

La transformación de Austria-Hungría, reino que formaba una unidad económica con respecto a los transportes, finanzas y comercio, en un sistema de pequeños Estados, que dieron una importancia predominante — especialmente durante los primeros años consecutivos al cataclismo— a su completa independencia económica en cuestiones arancelarias, financieras y de transporte, fué considerada en dichos medios como un paso dada hacia atrás.

¿Cómo podían aquellas entidades económicas pigmeas mantenerse firmes en una época de universal concentración económica ¿Cómo había de beneficiarse nadie con un aumento de las barreras aduaneras ya existentes, que representaban algunos miles de kilómetrso adicionales? ¿Cómo podría la industria de alguno de los nuevos Estados y la agricultura de otros desarrollarse al disgregarse súbitamente, erigiendo vallas aduaneras y estar imbuídas con el espíritu de una política comercial separatista y mezquina Tales eran las objeciones opuestas y que de vez en cuando aun son alegadas.

Es de admitir que las fuerzas nacionales y políticas parecían estar realmente en desacuerdo con las tendencias económicas. Pero todas las dudas y los temores de esta índole han perdido desde hace tiempo su fuerza. Más de diez años han mostrado que el nuevo sistema, a pesar de que representaba el rompimiento de la antigua unidad, ha podido dar expansión a fuerzas creadoras suficientes para evitar las consecuencias del rompimiento. No sólo ha puesto cada uno de los Estados en acción nuevas energías económicas, sino que, en la medida de lo posible, ha quedado protegido de los graves resultados de la desintegración; no se ha limitado a esforzarse en conseguir internamente su adaptación al nuevo Estado, sino, lo que es más importante, el período transitorio de colaboración. Y, a pesar de que los nuevos Estados no han llegado todavía a la fase final de esta colaboración económica, han construído ya una red de tratados económicos, de transportes, comerciales y de otras naturalezas, que incluso en el aspecto económico la Europa central está relativamente estabilizada y no puede calificarse de peligro u obstáculo para la consolidación de Europa.

La nueva situación de los Estados centro europeos debe ser examinada desde el punto de vista de la política internacional. En este punto también se han exteriorizado temores por miedo de que la sustitución de un Estado grande por un grupo de Estados pequeños signifique la multiplicación, no sólo de las fronteras, sino también de las disputas y los conflictos entre uno y otro Estado.

En contestación a estos recelos bastará desde luego señalar a la realidad. El nuevo sistema posee innegables ventajas comparado con el antiguo. En primer lugar puede afirmarse que descans asobre la base sólida y natural de un máximum de justicia con respecto a las distintas nacionalidades, y, por lo tanto, es considerablemente mucho más estable que el sistema que ha venido a sustituir al propio tiempo que sus dificultades internas transitorias no amenazan turbar la paz de Europa en el grado que amenazaban los problemas nacionales de la antigua monarquía de los Habsburgos.

Además de todo esto, todos los Estados que forman parte del actual núcleo centro-europeo son pequeños y, tanto por razones ideológicas como desde el punto de vista de sus vitales intereses, se sienten atraídos hacia una política exterior pacifista. Esto se halla completamente de acuerdo con el espíritu que les dió origen.

La revolución nacional que sustituyó la monarquía austro-húngara por los Estados herederos fué realizada en nombre de la democracia. Los exponentes de esta democracia aportaron una concepción nueva de las relaciones internacionales y entre los Estados nuevos. En oposición con la antigua política exterior, que era determinada por los intereses y necesidades de las dinastías o de los grupos feudales, militares y económicos que las apoyaban, los Estados nuevos, por el espíritu democrático que inspiró su resistencia al régimen antiguo, han insistido en una política exterior dedicada exclusivamente a la tarea de fomentar relaciones amistosas con los países vecinos, manteniendo la paz y contribuyendo a erigir una hermandad de naciones.

Esta ideología llevó a todos los nuevos Estados centro europeos al seno de la Sociedad de Naciones y concordada desde luego con sus intereses naturales. Ningún pequeño Estado puede sacar provecho de una política imperialista ni obtener buenos frutos de un anhelo de expansión en cualquier sentido que sea. Al contrario, conviene al interés de los pequeños estados seguir una política pacifista y de inteligencia y promover leyes internacionales democráticas que les den garantías de seguridad.

A. S.

M.E.C.D. 2016

# JOHNNY RISKO PELEA ESTA NOCHE EN EL MADISON SQUARE GARDEN CON TUFFY GRIFFITHS

## En un Juego Muy Emocionante, de Fuertes Alternativas, Vence el Almendares 12x11

Fué un brillante desfile de Mariscales por el box, tres por los rojos y otros tantos por los azules.—Dunlap se fué de jonrón, al igual que Wilson, anotando Joseito la de la victoria, corriendo por su hermano Oscar, que abrió con un tubey

(Por GUILLERMO PI)

El siempre glorioso Almendares, en un juego de un continuo loop the loop venció a los Claveles Rojos aplicándoles la ley de la estaca en los momentos que más duele. Resultó una fiesta de bateadores en la que los rojos produjeron más hits, la friolera de 19, pero los 13 del Almendares necesitaron más árnica para curar sus efectos, que a la postre fueron desastrosos para los tribeños de Mike.

No hay que decir que con esta victoria azul de ayer, los Claveles regresaron a las humedades del sótano, lugar un tanto incómodo, pero ¡qué caramba! la humanidad empieza por uno mismo. La sana advertencia de que no hagas a los demás lo que no quieres que te hagan a ti, hay veces como ésta, a la que tengo el honor de referirme, que hay que dejarla por cosa de Bigote, pues de lo contrario sería uno la eterna víctima, lo que no paga el Rubio.

Pues sí, el desafío de ayer, que es al que me vengo refiriendo, fué de alternativas escalofriantes, capaz de acabar con los cardíacos y con los que todavía no se han tocado el tri gémino para curarse el mal de nervios. ¿Quién iba a decir a la terminación del cuarto inning, cuando el Habana tenía en el refrigerador tres racimos de tres carreras y el Almendares solamente una, que los azules saldrían del ground almendarino a tambor batiente y banderas desplegadas, como un capitán general con mando en plaza?

Para fortuna de los que piensan en azul, el panameño Oscar Levis perdió por competo el almidón en el quinto round, siendo sustituído por Luque, a quien sigue acompañando una suerte pésima en esta temporada; a Luque le fonguearon la bola, al igual que a Levis, y la gran ofensiva azul cristalizó un racimo enorme de carreras, nada menos que seis, con lo que quedaron solamente a dos de distancia de sus eternos rivales: bueno, vamos a hacer un poco de historia.

### ¡POBRE SARDA!

Al levantarse las cortinas, aparece el pitcher Eliseo Sardá en el box azul. Olivares, el primero del line up rojo, es out de tercera a primera. Bejerano le empuja el primer hit a Sardá. Smith suelta un roller sobre Dihigo que ocupaba la base inicial, la bola sigue furiosa su marcha hacia el right y Bejerano ancla en el mareo angustioso, pero el tiro escalado a tercera para detener a Bejerano es de lo peor, por lo que el corredor anota y Smith llega a segunda. Wilson dispara un formidable batazo al jardín izquierdo y le da la vuelta al circuito llevando al traviesso chino por delante. Rojo eleva un globo a Lundy. Vargas hit al left y error de Dixon, llegando a segunda el corredor. Palto es transferido. Scales suelta otro hit al center, pero Palto es out al no pisar segunda. Tres carreras.

### OTRO RACIMO DE TRES

No satisfechos con su rally inicial de tres carreras, volvieron los Claveles por la picada en el segundo, confeccionando otro ramo igual Levis pasa a primera de botella. Olivares se sacrifica generosamente, poniéndolo en la intermedia. Bejerano lleva a Levis a la accesoria de Margot con un indiscutible al jardín central y a segunda Bejerano en el tiro al cuadro. (El alto mando azul le aplica la grúa a Sardá, mandándolo al cuarto de los chorritos, poniendo en su lugar a Silvino Ruiz). Smith saluda a Silvino con single al center anotando Bejerano. Wilson confecciona otro hit por el mismo territorio y el chino se cuelga de la almohada angustiosa. Rojo manda un inalámbrico al right y el chino pisa y anota la tercera del racimo. Vargas termina las agonías azules quedándose con la carabina al hombro.

### EXPLOTA SILVINO

Comenzaron su tercera ofensiva los claveles en el cuarto inning con un infield hit (sintético) de Olivaritos, un roller que le da en una canilla a Silvino y la bola se le escapa. Bejerano (Olivares estafa la intermedia) se queda abanicando el brisote, que ayer era frío como mil demonios. Smith espanta otro hit al center y Olivares visita a Margot. Wilson continúa la recholata con un trancazo al mismo lugar y lleva a Smith a tercera. Rojo (la confronta le coge a Silvino y aparece en la lomita Isidro Fabré y Fontodrona, el pitcher catalán) saluda a Fabré con indiscutible al right entrando Smith en la chocolatera y colgándose Wilson de la angustiosa. Vargas roletea sobre Lundy y se fuerza en segunda el out de Rojo, pero Wilson entra con gran ruido de pasos en el hogar de sus mayores. Palto fuerza a su vez a Vargas en segunda y se acaba el refeo. Tres carreritas más para los claveles.

### AL MOFAR DIXON

Ya tenían nueve cuando llegaron al sexto, pero el frío les había despertado el apetito a los muchachos de Mike y querían más y más, siempre más, todo les parecía poco, se estaban oliendo que era poco margen dos carreras de ventaja que a esas alturas tenían sobre sus rivales. Smith da principio con single. Wilson espanta una línea al left sobre la que corre Dixon y comete una mofa franca, por lo que Smith se prende de la tercera. Rojo eleva fly al right y el chino entra en home y Wilson a segunda en el tiro al cuadro. Vargas out en línea a Dixon, gran engarce. Palo singlea al left y Wilson cae en la taza del majarete con la segunda carrera del rally. Scale fuerza en segunda el out de Palto. Con estas dos últimas anotaciones se completaron las once carreras de los Claveles Rojos, las que no fueron suficientes para vencer al siempre glorioso que llevó su ofensiva sin decaer un solo instante, hasta el momento de cargar con la tocineta para casa.

### UN BATACLAN AZUL

Digamos ahora cómo fueron confeccionadas las carreras azules, que ya se hecho un suscinto historial de las rojas. Su primera carrera la anotó el Almendares en el segundo inning que abrió Lundy con hit de roller sobre Scales. Dihigo es pasado de turista a la inicial. Brown, con indiscutible al jardín derecho, hace que Babe Lundy visite a Margot y Dihigo llegue a Cayo Hueso. Dunlap al bate y se queda con la escopeta al hombro. Oscar roletea sobre el short y se realiza un double play que mata el rally. Una carrera.

Los dos innings siguientes fueron otros tantos ceros para los azules, pero en el quinto apareció la gran ofensiva azul, el alegre bataclán que ha de pasar a la historia con todos sus pelos y señales para regodeo de la gente almendarista y admiración de las galerías rojas. Cando inició el jubileo con hit pernal, un machucón al cuadro. Marcell pasa de turista a la inicial. Dixon obtiene el mismo favor del panameño Levis y se abarrota la pasarela de rotarios azules. Babe Lundy a la majagua y espanta un precioso hit al left por lo que Cando y Marcell y Dixon a tercera y el Babe a segunda en la recholata. Dihigo eleva un fly al left y Dixon pisa y anota y Babe Lundy a tercera. Brown es transferido. Dunlap al bate (Mike ordena a Levis que abandone inmediatamente el box y pone en su lugar a Adolfo Luque) Dunlap saluda a su amigo Luque con un jonrón que hace saltar tres palitos de la cerca del right center y que vale por tres carreras, pues Babe Lundy y Brown entran por delante de Dunlap dando mucha tusa. Oscar es out en línea al pitcher y Fabré en un besa las manos al mismo player. Cuando se disipó el humo de este alegre bataclán que fué celebrado con fuegos artificiales, como si fuera un Año Nuevo Chino, se vió un hermoso número seis en el encasillado de las carreras almendaristas.

### LUQUE TAMBIEN HACE RUIDO

En el sexto round Marcell resultó out en foul fly a primera; Dixon cristaliza un batazo bestial entre right y center y el chino Smith se cubre de gloria llevándole un jonrón corriendo de espalda a la bola y con la mera punta del guante. Cando López, que estaba en primera al abrir con hit, corrió sobre segunda al ver el batazo, pisando esa almohada y regresando a primera al agarrar Smith a bola, siendo declarado out.

Como a Luque le estaban viendo la bola de un tamaño enorme, en el séptimo continuó el majagueo. Lundy dió hit, Dihigo otro hit, Brown otro, con lo que anotaron dos más, salió Luque del box y entró Bell, anotando Brown por fly al left de Dunlap, acabando con fly de Oscar y ponche de Fabré las agonías rojas.

### ¡AL FIN!

Empataron a once por barba en el octavo, Cando dió texas por primera y Marcell quiso tocar dos veces de plancha, pero no le salió y bateó de roller para Olivaritos, quien realizó un espléndido double play, pero luego se anotó la carrera con tribey de Dixon y otro de igual tamaño de Lundy.

Llegó el noveno y último round, la oscuridad se dejaba sentir, por lo que de no haber carrera quedaría empatado el match, lo que no resultó, pues Oscar comenzó con tubey. Fabré se sarificó llevándolo a tercera (Joseito se puso a correr por Oscar) y se les dió la base intencional a Cando López y Marcell, llenándose la pasarela. Mike buscaba el double play, pero, Dixon elevó un fly al left y... murió el pájaro cantor al anotar Joseito la carrera de la victoria. ¡Qué juego de más emociones! Lo recordaremos por largo tiempo.

### ESTADO DEL CAMPEONATO

| | | | |
|---|---|---|---|
| Cienfuegos | 19 | 11 | .633 |
| Santa Clara | 14 | 13 | .519 |
| Almendares | 14 | 13 | .438 |
| Habana | 13 | 18 | .413 |

Queda incluído en este Estado el juego celebrado ayer en Almendares Park y ganado por los Azules a los Claveles Rojos que han vuelto a su lugar anterior en el sótano.

## ANOCHE EL PRIMER LLENAZO EN EL GLORIOSO E HISTORICO JAI-ALAI

Esquivel y Lizarraga peloteando altivo ganaron de calle el prólogo.—Juanito y Abando corrieron del brillante peloteo de Llano.—Al Intendente Eloy le alcanzó una pelota, hiriéndole

La noche del jueves popular en la cuadra deslumbradora y alborotada de Concordia y de Lucena tan alborotada y animada como la del miércoles elegante; al lleno de nos los fans del patio se aunaba el lleno de los americanos invernantes, que ocupaban la amplia y elegante rotonda, que doblaba y acaba cabe el arrogante presidencial; sin duada se creyeron que vivíamos la moda del mismo miércoles, porque ellas vestían irreprochablemente traje de gran gala y ellos los fracs, los smokings, los lazos negros y las pecheras charoladas de blanco cabrilleante; ellos y ellas, como son fanáticos que no pueden pasar por nuestra dorada Cuba sin probar del aguacate del peloteo ¡aplaudían pidiendo la guerra; ellos y ellas saben de este deporte y de sus emociones y en cuanto llegan se hacen sus esclavos y todas las noches van al Jai Alai.

Ellos y nosotros no nos conmocionamos con todo lo ocurrido en el primero del jueves sonoro, porque aunque las parejas metieron el hombro con la mejor intención, resultó de los vulgares, insípidos, incoloros; llegó, pasó y fuese y no hubo ni media ni media ni calcetín de empate; todo de callejón. Todo fué obra arrogante del delantero Esquivel que salió echando lumbre verde por la cesta y de su compa Lizárraga, azules, que pegaron abollaron y hasta abochornaron a sus contrarios, dejándolos en los neurasténicos catorce. Román bastante mal y Paco dejó olvidado el gran Paquete de otros partidos en el carrito de la confronta. Boletos a $3.20. Después se llevó la primera quiniela Esquivel, pagando con $4.20; y la combinada de Esquivel y de Paco, que pagaron con $14.00.

Hablemos del zaguero cubano Llano. Que peloteó el partido segundo con Aguiar, azules, ambos contra los blancos Juanito y Abando. Porque Llano con un saque malo de Aguiar, que restaba Juanito arreciando al repote como un turbión de recio viento. Llano se defendió con admirable brillantez jugando solo y manteniéndose igual en tres; cinco; seis; siete; diez; once y doce. De Llano, porque con un poquito, nada más que un poquito que enderezó su saque Aguiar y con alguna entrada regular, nada más que regular, siguió jugando desde el repote y pegando de revés tan a conciencia, que causó un verdadero desastre entre los blancos, que llegaron a perder el control y pifiaron abundosamente y descomponiéndose hasta el punto de quedarse en el tanto 23 De Llano, porque resolvió a maravilla la seria dificultad de la primera quincena, jugando con la tette, que es con lo que se juega a la pelota. Abando mal en todo el partido; Juan mal en el final. Boletos a $3.20. Los de la segunda quiniela de Eusebio se pagaron con $6.20 y los de la combinada de Eusebio-Taboada se pagaron con $26.00.

### COMIENZA EL FENOMENAL CON UN DETALLE DE MALA PATA

Una pelota escapada hirió en la cabeza al Intendente Eloy; la herida no fué grave; Eloy fué curado y volvió a ocupar la Intendencia, continuando el peloteo entre los blancos, Uriona y Eusebio, y los azules, Taboada y Aristondo. Y aunque la salida fué rudamente peloteada, empatando en varios tantos de la primera decena, el partido resultó azul, dominándolo los azules en todos los momentos, sencillamente porque Taboada es mucho más delantero y más efectivo que Uriona y porque Aristondo, contra un zaguero como Eusebio, que siempre pelotea igual y falla en el rebote más que el inventor del fallo, pelotea señorialmente, como un artista, bellamente. Los dos blancos quedaron en 22. Boletos a $4.40.

Hoy ningún peloteo en el Jai Alai.

## GRAN TRAGICA EL FINAL NOCTURNO DEL CUCO FRONTON HABANA-MADRID

Por la tarde se peloteó un gran segundo.—El fenomenal de la tarde lo ganaron los Hermanos Uria.—Otro prólogo bueno que ganaron Vallejo y Jesús.—Hoy: la gran función elegante

Jueves pascual; tanta y tan buena y tan fanática gustó como las tardes y las noches del resto de la semana. **Naturacmente.** Los chicos peloteaban con arrogancia de grandes; los partidos salen emocionales; hay lluvia torrencial de empates, y de cuando en vez nos sueltan una trágica, que aplaudimos, aunque nos pone de punta hacia el cielo los cabellos y nos desmadeja totalmente el chaleco. Emoción, siempre emoción. Y más nada.

Buena la salida del que abre la tarde; se empata, con aplausos tibios, en una, dos, cuatro y cinco. Pero en lo demás, silencio de necrópolis. Montes menor y Petit Cubota, de camiseta azul, apalean con aire y con donaire a los comiseta blancas, Quintana y Alberto, que ruedan por la cancha cuando tienen 19. Boletos a $1.40. Más boletos: los de la quiniela de Torres, que paga con $4.20; y los de la combinada de Torres y de Alberto, pagando con $16.00.

Presenciamos, nos emocionamos y aplaudimos las dos superabundantes donaire a los camisetas blancas. Quin se pelotearon muy belicosamente en rachas briosas y rudas, con empates en 1; 3; 4 y 20. Dos rachas más; las dos bravas también; la de los blancos que gana y la la de los azules que quedan en 27. Gran segundo. Boletos a $3.40. Más boletos que se pagan; los de la quiniela de Labat menor, que paga con $3.80, y la combinada de Labat y de Ibarlucea, pagando con $16.00.

Los del epílogo fenomenal de la tarde salieron redoblando de tal manera que rompieron el parche peloteando como tigres para empatar en una, dos, cuatro, seis y doce. Fué entonces cuando los hermanos Uria, tomaron de la mano el escobón y barrieron la cancha y con ella a los dos blancos, Valenzuela, que en este partido no estuvieron bien; los dos medianos y pifiantes llegaron a los 19. Y van bien. Nos fuimos.

Y a la hora precisamente preciosa los muchachos reanudaron el peloteo de la animada y bulliciosa noche. Y los blancos Vallejo Mayor y Jesús y los azules, Emilio, se relevan diminutas eminencias peloteando un par de decenas de las imponentes; que empataron en 2; 3; 4; 5; 6; 7; 8; 9; 15; 17 y en 21 se cerró el cajón. Lo ganaron los blancos y los azules llegaron a 21. Boletos a $1.80. A los que hubo que sumar los de la primera quiniela de Pascau, que pagó con $11.00 y los de la combinada de Pascau y de Esquivel, pagando con 10 pesos.

Dos empates, peloteando bien, de las que no asustan a nadie, en el comienzo del segundo, de treinta tantos, que pelotearon los blancos Figueroa y Gio, contra los azules Verdugo y Azpeitia, que después del último empate, se arrancaron pegando, colocando y rematando, haciendo tanto donde ponían la pelota, y así dejaron a los azules mordos y en el tanto 16. Caballeros, qué choteo. Boletos a $1.40. Otra quiniela y van cuatro; de Sarmiento, que se paga con $4.40 y otra combinada de Sarmiento y Guillermo, que pagaron con $10.00.

Llegó la hora fenomenal; entre los blancos Andrés e Ibarlucea y los azules Epifanio y Buendía. Y como siempre estos niños están en fenómenos, pues jugaron horores en la primera decena, máz horores en la segunda y furibundos y formidables en la tercera; hubo lluvia de empates y emociones a granel; la última, que fué un salto mortal se dió en la trágica de 29. El desmigue. Ganaron los blancos. Boletos a $1.80.

Nenes: así mismito se juega a la pelota.

Hoy: la función elegante de los viernes por la noche.

D. FERNANDO.

### PROGRAMA PARA HOY

Primer partido a 30 tantos: Sarmiento y Furquet, Blancos; Antonio y José Luis, Azules. A sacar ambos del cuadro 14 y medio.

Primera quiniela a 6 tantos: Gil; José Luis; Pascau; Antonio; Esquivel y Buendía Mayor.

Segundo partido a 30 tantos: Blanco: Rafael y Gayarre; Andrés y Buendía Mayor, Azules.

A sacar ambos del cuadro 12 y medio.

Segunda quiniela a 6 tantos: Furquet; Sarmiento; Gayarre; Guillermo; Labat Mayor; Uria Mayor.

Tercer partido a 30 tantos: Hermanos Uria, Blancos; Guisasola y Labat Mayor, Azules. A sacar Blancos del 14 y medio y Azules del 14.

## EL FIVE DEL SANTOS SUAREZ SE APUNTO FACIL VICTORIA SOBRE EL SAN CARLOS

Después de una lucha regular en el primer half, los muchachos de Fornagueras se soltaron en el segundo tiempo e hicieron de las suyas.—C. Naves proporcionó otro éxito al Víbora Tennis

Con un nuevo éxito del Santos Suárez y otro del Víbora Tennis, los que cogieron los mangos bajitos con sus rivales de ayer, terminaron los encuentros de basket ball ofrecidos anoche en el floor del popular Deportivo de Palatino.

El team del Santos Suárez batió a los muchachos del Club San Carlos con score de 43 por 23 después de ofrecer a los fanáticos una hermosa exhibición de basket y el Víbora superó al Deportivo de Asturias con score de 33 por 29.

En el primer juego el San Carlos peleó más de lo que jugó y por este motivo tropezó con muchas dificultades para anexarse el triunfo. El Santos Suárez, en cambio, jugó mucho en todos los momentos y desarrolló un guarding formidable ante los mejores jugadores del San Carlos. Guemes fué el máximo distinguido con 10 goals.

Para salir airoso en el primer match el Víbora Tennis aprovechó muy bien el trabajo de Carlitos Naves, que sigue siendo la estrella de su equipo. Sus seis brillantes canastas fueron muy bien trabajadas y le valieron el aplauso de la afición. Carlitos es un buen candidato para uno de los puestos de forwards del equipo estelar de la Liga Intersocial de Basket.

Los scores:

DEPORTIVO ASTURIAS

| | Fig | Fig | F.C. |
|---|---|---|---|
| J. Seoane, F | 6 | 4 | 4 |
| J. Morilla, F | 2 | 1 | 0 |
| R. Menéndez, C | 0 | 0 | 1 |
| M. García, G | 0 | 0 | 4 |
| S. Cordal, G | 2 | 1 | 2 |
| B. Rodríguez, G | 0 | 1 | 3 |
| A. Caraballo, F | 1 | 0 | 0 |
| N. Moreno | 0 | 0 | 2 |
| Totales | 11 | 7 | 16 |

VIBORA TENNIS CLUB

| | Fig | Fig | F.C. |
|---|---|---|---|
| C. Naves, F | 6 | 3 | 3 |
| M. Ariet, F | 2 | 4 | 2 |
| N. López, C | 2 | 2 | 1 |
| S. del Valle, G | 0 | 0 | 4 |
| A. Valdés, G | 2 | 0 | 2 |
| F. Vázquez | 0 | 0 | 0 |
| Totales | 12 | 9 | 12 |

RESUMEN

ASTURIAS.—Primer half: 12; segundo half: 17. Total: 29.

VIBORA.—Primer half: 19; segundo half: 14. Total: 33.

Referee: E. Brú.

Line man: Bericiartu.

Time keeper: Francisco Muñoz.

Scorers: F. Serrano; B. Pichardo Jr.

SANTOS SUAREZ

| | Fig | Fig | F.C. |
|---|---|---|---|
| A. Rubio, F | 3 | 1 | 2 |
| J. Guemes, F | 10 | 1 | 3 |
| J. Roselló, F | 5 | 1 | 0 |
| R. Díaz, G | 2 | 0 | 2 |
| A. Prío, G | 0 | 0 | 1 |
| T. Vega, G | 0 | 0 | 0 |
| Totales | 20 | 3 | 8 |

SAN CARLOS

| | Fig | Fig | F.C. |
|---|---|---|---|
| S. González, F | 3 | 2 | 0 |
| A. Herrera, F | 1 | 4 | 1 |
| M. González, C | 0 | 0 | 1 |
| A. Arredondo, G | 3 | 1 | 0 |
| P. Faxas, G | 0 | 0 | 3 |
| Mig. Llaneras, G | 0 | 2 | 3 |
| Totales | 7 | 9 | 8 |

RESUMEN

SANTOS SUAREZ.—Primer half: 25; segundo half: 18. Total: 43.

SAN CARLOS.—Primer half: 14; segundo half 9. Total: 23.

Referee: Enrique Brú.

Time keeper: Paco Muñoz.

## Hoy comienza un Campeonato en el que toma parte José Raúl Capablanca

HASTINGS, Inglaterra, diciembre 26 (A. P.) — Uno de los mejores grupos que jamás ha aparecido en un torneo de ajedrez está listo para iniciar el Campeonato organizado por el Club San Leonard, de esta ciudad, cuyo primer round se efectuará mañana. Los juegos se celebrarán en el Ayuntamiento, figurando entre los contendientes José Raúl Capablanca, de Cuba, Maroczy, de Hungría; Vidmar, de Yugo Slavia; Takacs, de Austria; Miss Vera Menchick, de Rusia; Sir Thomas F. Yates, W. Winter y H. Price, de Inglaterra.

## YOUNG MANUEL COMENZO SU TRABAJO DE TRAINING

TAMPA, diciembre 26 (A. P.) —Young Manuel, el junior welter weight de Tampa, que tiene anunciado un encuentro con el campeón de los light weights en la playa de Miami, dos semanas a partir de mañana, inició hoy su training después de retornar de una cacería en la que empleó tres semanas.

## APRETADO

HABANA

| | V. | C. | H. | O. | A. | E. |
|---|---|---|---|---|---|---|
| Olivares, ss. | 5 | 1 | 2 | 3 | 3 | 0 |
| Bejerano, lf. | 6 | 2 | 2 | 4 | 0 | 0 |
| Smith, rf. | 5 | 4 | 4 | 2 | 1 | 1 |
| Wilson, 1b. 3b. | 5 | 3 | 5 | 6 | 1 | 0 |
| Rojo, c. | 2 | 0 | 1 | 2 | 0 | 0 |
| Vargas, cf. | 5 | 0 | 1 | 2 | 0 | 0 |
| Herrera, 3b. | 2 | 0 | 1 | 0 | 0 | 1 |
| Scales, 2b. | 5 | 0 | 2 | 2 | 1 | 0 |
| Levis, p. | 2 | 1 | 1 | 0 | 2 | 0 |
| Luque, p. | 1 | 0 | 0 | 1 | 1 | 0 |
| González, c. | 1 | 0 | 0 | 1 | 0 | 0 |
| Bell, p. | 1 | 0 | 0 | 0 | 1 | 0 |
| Angulo, 1b. | 1 | 0 | 0 | 1 | 0 | 0 |
| Totales | 41 | 11 | 19 | 24 | 10 | 2 |

ALMENDARES

| | V. | C. | H. | O. | A. | E. |
|---|---|---|---|---|---|---|
| C. López, cf. | 5 | 1 | 3 | 1 | 0 | 0 |
| Marcell, 3b. | 4 | 1 | 0 | 2 | 2 | 0 |
| Dixon, lf. | 3 | 2 | 1 | 3 | 0 | 1 |
| Lundy, ss. | 5 | 3 | 4 | 1 | 4 | 0 |
| Dihigo, 1b. | 2 | 1 | 1 | 9 | 0 | 0 |
| Brown, c. | 3 | 2 | 2 | 4 | 0 | 1 |
| Dunlap, rf. | 4 | 1 | 1 | 2 | 0 | 0 |
| O. Rodríguez, 2b. | 4 | 0 | 1 | 5 | 4 | 0 |
| Sardá, p. | 0 | 0 | 0 | 0 | 1 | 0 |
| Ruiz, p. | 0 | 0 | 0 | 0 | 0 | 0 |
| Fabré, p. | 3 | 0 | 0 | 0 | 2 | 0 |
| J. Rodríguez, | 0 | 1 | 0 | 0 | 0 | 0 |
| Totales | 33 | 12 | 13 | 27 | 13 | 2 |

ANOTACION POR ENTRADAS

| | | | |
|---|---|---|---|
| Habana | 330 | 302 | 000—11 |
| Almendares | 010 | 060 | 311—12 |

SUMARIO

Home runs: Wilson; Dunlap.

Three base hits: Dixon; Lundy.

Two base hits: Bejerano; Oscar Rodríyuez.

Sacrifice hits: Olivares; Rojo; Dihiyo; Dunlap; Fabré.

Carreras producidas por los bateadores: Wilson 2; Bejerano Smith 2; Rojo 3; Brown 2; Vargas Lundy 2; Dihigo Dunlap 4; Herrera.

Bases robadas. C. López.

Double plays: Olivares a Scales a Wilson; Lundy a O. Rodríyuez a Dihiyo; Smith a Wilson a Olivares; Olivares a Angulo.

Struck outs: Levis 2; Sardá 0; Ruiz 2; Fabré 2; Luque 0; Bell 1.

Bases por bolas: Levis 5; Sardá 2; Ruiz 1; Fabré 0; Luque 0; Bell 4.

Dead balls: Levis a Ruiz a O. Ródríguez.

Wilds: Luque.

Quedados en bases: del Habana 7: del Almendares 9.

Umpires: Atan en el home; Magrifiat en las bases.

Anotador: Antonio Conejo.

Observaciones: Hits a Sardá: 6 en 1 y un tercio; a Ruiz, 5 en 2 innings; a Levis, 4 en 4 y un tercio; a Luque, 5 en 1 y dos tercios. Con dos hits la decisiva.

## FREDDIE LIDSTROM HA ORGANIZADO UN TEAM PARA JUGAR AL BASKET

Freddie Lindstrom, antesalista de los Gigantes de New York y residente de esta ciudad en los meses invernales ha organizado un equipo semi-profesional de basket ball que hizo su debut esta noche contra un conjunto de viejos jugadores de la Universidad de Notre Dame, encabezados por Tim Moyniham.

## Los Solemnes Acordes de Mozart Fueron Perjudiciales Para Los "Leones" Del Ring

Vandion fué otro ganador cuya victoria produjo grande alegría en la fila de los apostadores.—Queen Gorin, estorbado en numerosas ocasiones, realizó una soberbia demostración en la cuarta carrera.—Reddy Fox sorprendió a todo el mundo

(Poi JERRY CORRALES)

Con la glacial ola que Fordney y sus "adlateres" nos enviaron, como regalo adicional tras su melopea contra nuestros sufridos azúcares, dióse ayer tarde en Oriental Park el bello espectáculo de la cabalgata del chaquetón.

Un desfile de tales cartuchos para humanos que partía el alma, iniciose con la aparición mucho antes de sonar el clarín para el primer perillazo de la tarde de los recién sacados, pero muy dormitados, color marrón glacé. A estos seguían en place los colorcados albaricoques en conserva, y en show o minoría unos azul marino en tierra de plantilla que hacían inclinar hacia el ring de apuestas la testa de los nobles thoroughbreds a su paso hacia el post.

Una vez que el ring lleno de puntos Macetines, Macabeos y Levitas se hallaba en franco apogeo, vino como refuerzo de la caravana estilo súbditos del rey Momo, una avalancha Israelitas, recien salidos de barco excursionistas, disparados con sendos "knickers" abombachados para jugarle a sus elegidos a razón de 5 to 1 show en el chance del pan grande.

### BUENOS PRECIOS

Otro detalle que no debe omitirse aquí, al reseñar los acontecimientos hípicos de ayer tarde es la liberalidad sin precedente de los bookies que operan actualmente en el ring de Oriental Park y que es un factor poderoso para el éxito que va anotándose en la columna del haber el Havana Américan Jockey Club, felizmente en esta ocasión bajo la égida de un criollo pino nuevo de grandes iniciativas.

Sobre pista que semejaba un prado lleno de cusubés de criolla factura, se discutieron ayer tarde dentro de la mayor animación, y realzado el hipódromo por numerosa concurrencia, los seis turnos con sólo el final para stayers al decidirse los cinco primeros por sprinters.

H. C. Hatch, turfman Canadiense que no empina chiringas ni monta en bicicleta, ensilló para su éxito bien ganado del cuarto turno a Queen Gorin, la aristocrática potranca que tras sus adversidades y reveses en la travesía pudo con su valentía someter en la hora decisiva a Oleman Sunshine, seguido este en show por la favorita Roberta L. T. Burns el jockey de Oleman Sunshine se fué de bravas creyéndose inmune, pero encontró al final de fiesta una suspensión de siete días que le pusieron los Stewards.

### GRAN SORPRESA

Y quien iba a creerse que Reddy Fox, que si no es penco está queriendo graduarse en esta asignatura, podría llevarse la plata y honores del El Bellamar, quinto turno a cinco y medio, en que Black Agate y Turf Idol parecían con más sólido chance. Pero así es el turf, la lotería, el huevo araña, pico o taña, la chinata y el majarete. Reddy Fox y Black Agate partieron al frente mientras Malcolm hacía el papelazo quedándose en asiento para fumador, pero no tardó en avanzar mientras Black Agate se rendía como ratón ante fox terrier para pasmar decisivamente, a la sazón que Reddy Fox cobraba seguido por Malcolm y The Code.

Waponoca se llevó la plata de la sexta y última mientras los chicos pensaban que Brahman o Eugene S. les respondría los gastos caseros de las Pascuas. El ganador no las tuvo todas consigo ante el avance final de Rock Candy, seguido este en show por Sun Rock. El favorito Brahman se contestó con bailar el danzonete una vez que se vió ya sin chance.

Sir Barley, cinco a uno, no fué tenido en cuenta por los chicos hípicos en el primer turno, y así fué que se fué de franco éxito, sin que sus contrarios en ningún tramo pudieran asustarlo. Joan Shirley y Clemmie cobraron place y show, mientras el gran favorito Phim Delta se entregaba a plácidos cálculos sobre futurismo.

### DOS PERILLAZOS

Vandion dió a los Macetines su primer cobro de la tarde, al figurar como tambor mayor en un concierto a seis furlones que consumió el segundo episodio de la tarde. Chester, que parecía con chance se rajó como con frecuencia suele hacerlo, cediendo el paso a Jimmy Finn y Bob's Best, cobradores de segundo y tercero.

Y vino la tercera, y con esta el corre-corre sobre el chance de Mozart, que dió lugar a la bajada de su precio desde 6 hasta 3. En la partida Teal se echó hacia dentro dejándose caer sobre el favorito Vulcan Park como borracho contra amigo íntimo, para romperle a este su chance de cobro. En la lucha final, tras una serie de contratiempos que afectó a la colectividad Mozart pudo al fin someter a Bobbinalong, por la magistral monta de L. Logan, con Coaster en el show.

### LLEGARON LOS PUR SANGS DE KEENEY PARK

Mientras se sucedían los tanganazos hípicos de ayer tarde hacían su entrada en el desviadero del Jockey Club tres carros de buenos thoroughbreds procedentes del hipódromo Keeney Park en la Florida, con veinte unidades, entre los que figuran en primer término ocho que entrena Archie Zimmer por cuenta de Edward Sims preeminente reproductor de Lexington, Ky, siendo dos de estos hijos de Lucky Hour y otros de Eternal.

Sam Lewis trajo a North Breeze, Lester Bunny, Elizabeth C. S. y Harry Caroll. Bill Dondas envió a Mickey D. Fritz Weiner, ex-jockey, trajo a Cattletsburg y Tennant K. Ramsey a Lancer, Robert R. Mary Mc Clain y otros cuyos nombres no se pudieron obtener.

A los ya citados seguirán los que hoy se esperan en Marianao, que en unión de los que siguen, harán un total e la colonia equina de Oriental Park para el próximo Domingo de 700 ejemplares.

### NOTAS DE LA PISTA

Al ganar E. Nash a bordo de Belmona el semiestelar del Miércoles titulado The Holywreath purse, anotó este chico canadiense su primer éxito como aprendiz recien pescado, y parece prometer para el ascenso hacia los peldaños de las luminarias.

Charles E. Brandt dueño de los buenos ganapanes Heart Song y Twilight Song, falleció en Oriental Park la noche de Pascuas a consecuencia de una hemorragia.

## CRONICA DE ESGRIMA

INTERVIU CON UN MAESTRO NOTABLE

Nuestro anónimo y espontáneo colaborador, que firma con el seudónimo de "Don Nadie", nos ha enviado una interesantísima crónica, en la que relata la interviú sostenida con un famoso profesor de armas, de paso por la Habana.

Mañana ofreceremos a nuestros lectores ese interesantísimo trabajo, que recomendamos muy especialmente.

AIZ.

## DOS DE LOS MAS DISTINGUIDOS PLAYERS DE LA PASADA SEASON NO JUGARAN REGULAR EN EL CAMPEONATO DE 1930

Early Sheely, que superó a todos los inicialistas ha sido separado del line-up, aduciéndose que su fildeo es lento.—Y Andy High, el mejor antesalista será sustituído por Frank Frisch

NEW YORK, Dic. 26, (AP) — Los averages de fielding de la Liga Nacional dados a la publicidad en el día de hoy parecieron comprobar la vieja creencia de que el que bien lo hace no logra siempre buenos resultados. Dos atletas que fueron este año los leaders de sus respectivas posiciones en la Liga Nacional no serán regulares en 1930.

Uno de ellos es Early Sheely, de los Piratas, quien después de superar a todos los inicialistas del circuito con un average de 996 se encuentra con que ha sido retirado del line-up regular por encontrarse demasiado lento en el fildeo. El otro es Andy High, del San Luis, que fué el mejor antesalista del circuito con un average de 967.2. Andy arrebató los honores a Arthur Whitney de los Phillies por un punto, pero no podrá impedir que Frank Frisch le quite la tercera almohadilla cuando los Cardenales inicien su entrenamiento primaveral.

Hughie Critz, el caballo de batalla de los Reds fué el leaders de los defensores de la segunda almohadilla y Travis Jackson, de los Gigantes, encabezó a los torpederos con un porcentage de 969. Walter Maranville de los Bravos de Boston terminó a poca distancia de Jackson

Ethan Allen fué el leader de los outfielders y Mike González, el veterano receptor cubano marcó el paso a los catcher con un average de 992. González, sin embargo, participó solamente en 60 juegos, por cuyo motivo los honores del catching han ido a manos de Walter Lerian, de los Phillies que fué víctima de un accidente automovilista en el oasado mes de octubre.

Veintidos lanzadores finalizaron la season con averages perfectos al campo y Dazzy Vance los encabezó con un total de trece outs y 49 asistencias.

Dos records de fielding fueron registrados durante la temporada. Earl Clark, del Boston, ejecutó doce out y dos asistencias en el centerfield rompiendo el record que había establecido Max Carey el 25 de julio de 1921. Y Horacio Ford, del Cincinnati, realizó diez outs en el campo corto, empatando la marca impuesta por William Fuller del New York, el 20 de agosto de 1895.

## Willie Hope ha sacado ventaja a Cochran en el match de carambolas

En los dos primeros blocks a 50 carambolas ha superado a su rival en 19

NUEVA YORK, diciembre 26 (A. P.) Willie Hope, en otros tiempos el maestro supremo del billar, ganó los dos primeros blocks a cincuenta carambolas del match a cuatrocientas que está jugando con Welker Cochran, en la Academia de Dawyers, a tres bandas.

Willie ganó el block de la tarde con score de 50 por 49 y el de por la noche 50 por 38, obteniendo una ventaja de trece puntos sobre su rival. El match de la tarde duró 39 innings, siendo la mayor tacada de Hope, de trece carambolas. Willie necesitó cuarenta y una entradas para ganar por la noche.

## La Pelea de Está Noche

Johnny Risko vs Tuffy Griffiths

NUEVA YORK, diciembre 26 (A. P.) — Johnny Risko, el joven panadero de Cleveland que ha fallado lastimosamente en varias oportunidades que se le han presentado para alcanzar el puesto vacante de Gene Tunney, se verá otra vez en el camino del éxito si mañana por la noche derrota a Tuffy Griffiths en el importante match que ambos tienen anunciado a diez rounds en el Madison Square Garden. El ganador de este bout pasará a formar fila entre el grupo de cacatiados que figuran como contendientes de Jack Sharkey en la pelea que éste dará el 27 de febrero en Miami.

Risko se enfrentó hace tiempo con Griffiths y perdió por foul en el séptimo round, después de llevar buena ventaja en la puntuación. Actualmente se encuentra en magníficas condiciones y espera vencer a Tuffy sin dificultades. En su record aparecen victorias sobre Jack Delaney; Paulino Uzcudun; George Godfrey y Tommy Heeney. Y ha perdido con Romero Rojas, Sully Montgomery, Chuck Wiggins y Max Schmeling, qu

# MARQUESES Y CARIBES DECIDEN MANANA EN EL STADIUM LA JUSTA DE FUTBOL

## ESTA NOCHE DEBE DECIDIRSE LA SERIE QUE BUSCA AL CAMPEON NOVICIO DE B. BALL

El equipo del Habana Yacht Club, colocado en magnífica posición con dos victorias sin derrotas, parece seguro triunfador.—El team cardenense, ha realizado muy buena preparación

(Por Pedro GALIANA)

Tendrá lugar esta noche, en el floor del Vedado Tennis Club y comenzando a las nueve en pusto, el tercer encuentro de la serie decisiva del campeonato de novicios de basket ball, en el que el quinteto representativo del Habana Yacht Club parece destinado a cargar con todos los honores.

Se enfrentarán los Yatistas con el equipo del Deportivo de Cárdenas, y aunque muchos creen que el éxito de los playeros puede darse por descostado, es lo cierto que los muchachos de la Perla del Norte han guardado excelente training en estos últimos días y saldrán al floor en condiciones de ofrecer a sus fuertes rivales una batalla monumental.

El team Yatistas, desde luego, contará con las simpatías de todos los fanáticos habaneros y con la fuerza moral que representa el encontrarse a un psao del triunfo, después de haber ganado dos juegos seguidos por facilísima anotación, sin embargo, presumimos que tendrán que jugar un poco para salir airosos y por este motivo invadiremos desde temprano al floor azul para no perder un solo detalle del encuentro.

Portell Vilá será el referee y Manolo Díaz, como siempre, el umpire.

LA JUSTA DE SENIORS

El próximo lunes comenzará la contienda de seniors, en la que se supone figuren como contendientes los fives de la Universidad, Vedado, Deportivo de Cárdenas, Habana Yacht Club y Loma Tesnis Club, que ha expresado su deseo que aparecen en la competencia.

El equipo del Vedado ha perdido los servicios del fenómenal Ramón Azcarate, pero el team ha hecho un training excelente y parece dispuesto a ofrecer una de las mejores exhibiciones de basket que se recuerden en Cuba, a fin de capturar el championship, y por ende, la representación cubana para los Segundos Juegos Deportivos Centro-Americanos. Machado y Martínez Conill actuarán como forwards; Halley Franca será el center y Guabela y Lancis, los guards.

La Universidad ha perdido también otra columna de importancia en la persona de Lorenzo del Portillo, que figurará en el team Yatista, pero en cambio ha logrado una buena mejoría de sus ex-juniors y podrá presentar muy buena batalla en la contienda. Miguel Bueno y Bravo será el center, y los que le han visto actuar ultimamente aseguran que está haciendo verdadero honor a sus dos apellidos. Silva y Fofo Caballero serán los forwards y el gran Magín Morales y de la Cuenca con Ramiro Valdés Daussá los guards, Luis Rivas Vázquez jugará con los seniors, lo mismo que Llambes, y otros más.

El equipo del Yacht será el mismo de la contienda de novicios con Portillo en uno de los puestos de forward en lugar de Elisin Argüelles. Torricella figurará en el center, Portillo e Ignacio Morales los forwards y Fernando Argüelles y Recio los guards; por lo menos esa es la mejor combinación que se puede presentar, pues Elisin aunque juega muy elegante no tiene el tiro certero del "Ciego" (?).

El Loma Tennis se presentará con su viejo conjunto de Legítimo Fernández, Miguel Angel Fernández, Sarria, Fatty García y Charles Irribarren, que tanto éxito logró en la contienda de novicios de 1926. El team está practicando desde hace tiempo y parece hallarse en muy buenas condiciones.

El Deportivo de Cárdenas tendrá que competir con los clubs de la Habana y presentará el mismo conjunto del año pasado.

## Campeonato de ajedrez

Princeton obtuvo una ventaja en los juegos del 37 Campeonato anual

NEW YORK, Diciembre 26.—(AP) —Princeton obtuvo hoy una temprana ventaja sobre sus contrarios Harvard y Yale en el trigésimo séptimo Campeonato anual de ajedrez al conquistar tres de los partidos celebrados. Harvard ganó dos y Princeton uno. Los sumarios fueron los siguientes:

J. Miller, de Yale, venció a Saron, de Harvard, en 40 jugadas. M. C. Stark, de Harvard, derrotó a R. K. Farjan, de Princeton, en 52 movimientos. Robertson, de Harvard, batió a Knopf, de Yale, en 22 jugadas. Stern, de Princeton, le ganó a Grace sin mover una pieza. Forbes, de Princeton derrotó a Smullyan, de Harvard, en 56 jugadas. Y Kock, de Princeton a Duran Junior, de Yale en 39 movimientos.

## BILL FRIEL ANUNCIO LA COMPRA DEL LANZADOR DERECHO HOLSHOUSER

SAN LUIS, Diciembre 26. — (AP) — Bill Friel business, manager de los Carmelitas de San Luis anunció hoy la compra del pitcher Holshouser, derecho, a cambio del outfielder Franck McGowan. Billy Killefer, manager de los Browns fué quien aprobó la transacción.

Ray Schalk ha sido firmado como coach del Chicago Nacional. El batting average oficial de Lefty O'Doul, como campeón bat de la Liga Nacional, fué de .398. Hornsby bateó .380.

Wally Schang (izquierda), catcher veterano, acaba de ser cambiado por los Browns de San Luis, por Sammy Hale, infielder de los Atléticos de Fila.

## VEDADO TENNIS Y UNIVERSIDAD JUGARAN FUTBOL MAÑANA EN EL STADIUM CARIBE

El ganador de este encuentro podrá considerarse campeón de los novicios.—Estando las fuerzas tan parejas se espera un gran encuentro.—El domingo, por la mañana, se jugará pelota

Mañana sábado es el día grande de los aficionados al futbol, el bello deporte de los intercolegiales americanos. En los terrenos del Stadium se celebrará el choque más importante de la temporada, y eso, agregado al hecho de que los teams resultan ser el Vedado y la Universidad, que actualmente abarcan toda la rivalidad de nuestras justas deportivas, augura una lucha reñidísima e interesante en la que un profeta de buena ley fracasaría irremisiblemente si se empeñase en darnos desde ahora el posible ganador.

Con partes fuertes y débiles en distintos departamentos, excelente preparación, fé ciega en que el éxito final ha de corresponderles, alentados por sus numerosos partidarios, y convencidos de que cada uno podrá dominar al otro, saldrán los dos elevens al terreno y proporcionarán al público un choque espectacular.

El Vedado Tennis, según muchos, es el macho de la batalla, no solo por contar con una esmerada preparación sino por llevar en su back field a esas dos luminarias del futbol local que responden por el nombre de "los hermasos Mejers". Pero, la Universidad no está creyendo en eso, y la inmensa mayoría de sus partidarios aseguran,—sin que tampoco les falte razón,—que si bien es cierto que el Vedado cuenta con dos backs poderosos en extremo, ellos tienen varios al mismo nivel, que podrán ser enviados sin dificultad a la lucha, sin que por ello decaiga en lo absoluto el ataque y defensa del team.

Por este motivo, muchos dan también a los Caribes como ganadores para el juego de mañana y se permiten el lujo de asegurar que el eleven de Kendrigan hará más de 12 puntos en el game. Es indudable, desde luego, que la Universidad cuenta con una línea poderosa, un back field muy equilibrado, muy buenos consejeros y un material de reserva incomparable, pero los hermanos Mejers son dos verdaderos artistas en este negocio, y esto significa que, si la trouppe universitaria no trabaja constantemente bien, el eleven azul sabrá aprovechar el hueco que encuentre para escapar con la victoria.

Nosotros esperamos una lucha piramidal y dejamos al lector la búsqueda del posible triunfador. En estos choques tan parejos, los "breaks" del juego son los que deciden casi siempre.

BASE BALL

El séptimo juego de la serie Teléfonos-Universidad se efectuará el próximo domingo por la mañana, a las diez, y todo el mundo asegura por ahí que los Caribes se han colocado en magnífica posición para alcanzar el triunfo definitivo si logran salir airosos en el próximo game.

El triunfo obtenido el miércoles ha levantado el espíritu universitario y eso hará posible que en la próxima salida ofrezcan una preciosa exhibición de base ball de la que tendrá que librarse muy bien el Teléfonos si desea conquistar definitivamente la supremacía de los amateurs.

Habíamos ofrecido para hoy unos comentarios sobre las distintas marfiladas que se cometieron en el sexto game de la serie, pero teniendo en cuenta que los muchachos actuaron el miércoles bajo los efectos de la Nochebuena, pasaremos esos "boots" por alto y esperaremos el desenlace del séptimo match para aplicar una vez más nuestro bisturí en condiciones.

GALIANA

## Balompié en España

El Real Betis de Balompié perdió con un equipo de Budapest por tres a cero

SEVILLA, Diciembre 26. — (AP) — En el Stadium de la Exposición tuvo lugar hoy un match de sabor internacional entre los equipos de Budapest y el Real Betis Balompié, venciendo los húngaros con anotación de tres por cero. Ambos equipos jugaron limpio.

MURCIA, Diciembre 26. — (AP) — Hoy se celebró aquí un match cuyo resultado ha sido inesperado, pues el Real Murcia venció con anotación de dos goals a cero al Real Club Deportivo Español, de Barcelona.

## PARTIDOS DE FUTBOL EN ITALIA CON MOTIVO DE LA FIESTA DE PASCUAS

ROMA, Dic. 25. (AP) En los partidos internacionales de futbol celebrados el día de Pascuas en Italia, tuvieron los siguientes resultados:

Budapest, 2; Roma, 1. Juventud, de Turín, 2; Wiener de Viena 0. Hungría, 3; Ambrosiana, de Milán 2. Alejandría, 6. Spora Club de Luxemburgo, 1. Wacker de Viena 5; Cremona, 3. Génova, 5; Austria F. C., 0. Nemzeti de Hungría 2; Verona 1. Bastya, de Hungría 3; Venecia 2.

## En Miramar Garden

En las noches de sábado y domingo se discutirán dos títulos

La discusión de dos de las más importantes contiendas pugilísticas, o para ser más claros, la discusión de dos importantísimos títulos, serán la base de los dos programas que se ofrecerán en las noches del sábado 28 y domingo 29 en Miramar Garden. Para el sábado, ya lo hemos dicho, Antonio Fernández, el más científico y sensacional boxeador español hecho en Cuba; el más formidable pegador de la categoría welter, el fiero galleguito de la Cuban Telephone, ídolo del bello Stadium de Prado y San Lázaro, por las emocionantes peleas conquistadas allí se batirá por el título de las 147 libras frente a Sergio Rodríguez, el veterano peleador de Candelaria que también se encuentra invicto. Esta pelea promete batir todos los records de entradas en el Templo del pugilismo semiprofesional debido a los numerosos amigos y simpatizadores con que cuenta el valiente galleguito de la Cuban Telephone.

CHOCOLATE REGLANO VS JIMMY PEÑALVER

Si de gran importancia resulta el star bout final del sábado, de una mayor importancia si cabe, será la del domingo, donde el Chocolatico Reglano, el invicto peleador de Regla, conceptuado como el mejor prospecto del semiprofesionalismo actual, y Jimmy Peñalver, veterano y científico pugil de la división bantam, de quienes los expertos hablan como si se tratase de una realidad inconclusa. Para esta pelea existe un interés enorme, esperándose una de las entradas mayores de la temporada.

CASTOR FERNANDEZ VS KID JABONCILLO

La discusión del campeonato lightweight se llevará a cabo en el semifinal del sábado entre Castor Fernández, el más agresivo y fiero pugil avilesino, y Kid Jaboncillo, el fuerte peleador habanero. Castor Fernández, el terrible asturiano del Teléfonos, es por decirlo así, el más sensacional peleador semiprofesional de la hora presente; es de los que sube al ring para darle al espectador el máximo de su capacidad, de su eficiencia, de su valor y agresividad.

A más de esta pelea, el sábado se ofrecerá un combate entre Johnny Govantes, el Al Brown del Cerro, y Bill Delaney, el fuerte muchacho de la Habana. Este encuentro constará de seis rounds; y en él los fanáticos podrán apreciar el valor de dos púgiles de primera línea. También peleará Rafael Valdés, el campeón de la división mínima, contra Baby Jardines, el hermano menor de los Sullivans, considerado como una promesa de nuestro boxeo.

## El entrenador Whitey ha sido destinado al training de P. Uzcudun

Y aquél dice que el vasco lo que necesita es mucho ejercicio con el saco

SUMMITT, N. J., Dic. 26. AP) «Whitey» el entrenador principal del establo de Billy Gibson ha sido destinado a presidir en el campamento de Madame Bey, cerca de esta población, donde Paulino Uzcudun ha sentado sus reales.

«Whitey» ha entrenado a multitud de buenos boxers, incluyendo a Gene Tunney, Benny Leonard, el Tani Loayza y otros menos famosos. «Paulino no necesita hacer guantes tan frecuentemente», ha dicho el célebre entrenador. «Lo que Paulino necesita más es el ejercicio con el saco pesado para desarrollar un poco sus golpes; también es preciso corregirle su trabajo de pies, y mejorarle algo la defensa que es bastante cruda».

Paulino está un poco disgustado con el proceder de sus antiguos camaradas Al Mayer y Bertys Perry quienes alegan que tratan de embargarle el Roadster del boxeador español, para cobrarse de sus comisiones en el caso de la pelea entre Paulino y el alemán Ludwig Haymann en España hace un par de años.

Los franceses dicen que Paulino nunca les liquidó su comisión, y Paulino responde alegando que en esa pelea no tuvo beneficios sino más bien pérdidas.

«Whitey» no quiere que paulino se preocupe con estas pequeñeces e insiste en que cualquier citación que se traiga para Paulino la pasará al apoderado Billy Gibson sin mencionar nada a Paulino. «Paulino tiene que mantenerse libre de preocupaciones», dice el entrenador. Gibson y Lou Brix su ayudante se ocuparán de sus asuntos ante los Tribunales si hubiere la necesidad de ello.

Paulino continuará entrenándose con Whitey y preparándose para su pelea con Otto Von Porat el diez del entrante enero.

## Resultado de Las Carreras Celebradas Ayer en O. Park

Día 11. Diciembre 26 de 1929. Tiempo Despejado. Pista Lenta.

**300** ORIENTAL PARK, CUBA — PRIMERA CARRERA—6 Furlongs — All Ages — Purse $1000 Claiming

| Ind | Horses | W | PP | St | ¼ | ½ | ¾ | Str | Fin | Jockeys | O | C |
|---|---|---|---|---|---|---|---|---|---|---|---|---|
| 256 | Sir Barley | *111b | 7 | 1 | | 1¹ | 1¹ | 1¹ | 1¹ | E Goodrich | 6 | 5 |
| 293³ | Joan Shirley | *108 | 3 | 2 | | 2² | 2² | 2³ | 2³ | G Riley | 4 | 4 |
| 287 | Clemmie | 110b | 2 | 6 | | 4¹½ | 3³ | 3² | 3² | A Perdomo | 2¹ | 2 |
| 271 | My Pardner | *111b | 1 | 3 | | 3¹ | 4⁶ | 4⁵ | 4⁵ | A Colvin | 10 | 10 |
| 213 | Jehu | *108b | 5 | 7 | | 7 | 5² | 5³ | 5¹½ | E Nash | 12 | 12 |
| 271 | Phi. Delta | *108 | 6 | 5 | | 5hd | 7 | 6³ | 6⁶ | C Edwards | 6-5 | 7-5 |
| — | Bernad Bee | 103 | 4 | 4 | | 6¹ | 6¹ | 7 | 7 | A Maciver | 20 | 20 |

P 2:29 Off 2:30 Time 24 2-5 49 1:16 1-5

Premio para el Ganador $750.—Jaca de 5 años, hijo de Sir Barton—Barley Water, propiedad de H. W. Miller.—Arrancada Mala.—Ganador Fácil.—Placé lo Mismo.—Sir Barley tomó rápidamente una larga delantera y tenía aún grandes energías en reserva al final.—Joan Shirley fué siempre el perseguidor más cercano pero nunca pudo aproximarse al ganador.—Clemmie arrancó con lentitud y cerró una buena brecha.—My Pardner ahorró mucho terreno.—Phi Delta partió con lentitud y nunca logró mejorar su posición.

Sir Barley $17.80 4.60 3.00. Joan Shirley $5.80 3.40. Clemmie $3.00. Reclamable el Ganador en $1.200.

**301** ORIENTAL PARK, CUBA — SEGUNDA CARRERA—6 Furlongs — All Ages — Purse $1000 Claiming

| Ind | Horses | W | PP | St | ¼ | ½ | ¾ | Str | Fin | Jockeys | O | C |
|---|---|---|---|---|---|---|---|---|---|---|---|---|
| 268³ | Vandion | 113b | 8 | 1 | | 1² | 1¹ | 1² | 1¹ | R Townrow | 2¹ | 2¹ |
| 781 | Jimmy Finn | *111 | 3 | 3 | | 3hd | 3² | 2¹ | 2¹ | E Goodrich | 8 | 8 |
| 273³ | Bob's Best | 116b | 1 | 5 | | 7³ | 5¹ | 3¹½ | 3³ | M Mitchell | 6 | 6 |
| 290² | Chester | 113b | 2 | 4 | | 2¹ | 2hd | 4¹ | 4¹ | R Mozer | 2 | 8-5 |
| 269 | Ranch Lass | 113 | 6 | 6 | | 6⁴ | 6⁴ | 6³ | 5¹ | O Pernia | 4 | 4 |
| 261 | Broadmoor | 116b | 5 | 7 | | 4¹½ | 4nk | 5¹ | 6⁴ | R Baker | 4 | 4 |
| 243 | Crafty Saint | 113 | 7 | 2 | | 5hd | 7² | 7¹½ | 7² | J Judy | 50 | 50 |
| 229 | Oh Me | 115 | 4 | 8 | | 8 | 8 | 8 | 8 | K Holmes | 30 | 15 |

P 2:53 Off 2:54 Time 25 50 3-5 1:17 3-5

Premio para el Ganador $750.—Jaca de 3 años, hijo de Vandergrift-Maddison Miss, propiedad de R. E. Bisi.—Arrancada Buena.—Ganador Fácil.—Place bajo el Látigo.—Vandion tuvo la mayor velocidad inicial y tomó una fácil delantera y apurado por su jinete en la recta respondió con buenas energías.—Jimmy Finn gradualmente mejoró su posición y terminó resueltamente.—Bob's Best finalizó bien después de partir con lentitud.—Chester se debilitó mucho, después de seguir de cerca el paso inicial.—Broadmoor no tuvo excusas.

Vandion $6.00 3.60 2.60. Jimmy Finn $5.20 4.80. Bob's Best $5.00. Reclamable el Ganador en $1.200.

**302** ORIENTAL PARK, CUBA — TERCERA CARRERA—6 Furlongs — All Ages — Purse $1000 Claiming

| Ind | Horses | W | PP | St | ¼ | ½ | ¾ | Str | Fin | Jockeys | O | C |
|---|---|---|---|---|---|---|---|---|---|---|---|---|
| 277 | Mozart | *111b | 7 | 1 | | 2hd | 3² | 2² | 1nk | L Logan | 6 | 4 |
| 269² | Bobbinalong | *108 | 3 | 3 | | 3³ | 2¹½ | 1nk | 2³ | C Edwards | 3 | 3 |
| 285 | Coaster | *106 | 6 | 5 | | 4² | 4¹ | 3½ | 3hd | R Baker | 6 | 6 |
| | Mad Sketch | *108 | 1 | 4 | | 1¹½ | 1hd | 4² | 4¹ | M Austin | 3 | 3¹ |
| 176³ | Vulcain Park | 116b | 2 | 7 | | 7 | 7 | 5⁶ | 5⁶ | H Fisher | 8-5 | 8-5 |
| 261 | Teal | *111b | 4 | 6 | | 6⁵ | 6¹ | 6hd | 6² | H Roberts | 20 | 20 |
| 243 | Tid Bit | 113 | 5 | 2 | | 5¹ | 5hd | 7 | 7 | H Kenly | 8 | 8 |

P 3:19 Off 3 20 Time 24 4-5 50 4-5 1:18

Premio para el Ganador $750.—Jaca de 6 años, hijo de Mohacz—Sweet Scotia, propiedad de A. G. Tarn.—Arrancada Pobre.—Ganador bajo el Látigo.—Place Fácil.—Mozart, factor importante desde la arrancada, lo dirigieron por fuera en la recta y duró más que Bobbinalong en el empuje final.—Este se coló por dentro a la entrada de la recta y se mantuvo bien.—Coaster duró más que Mad Sketch.—Este se abrió completamente a la entrada de la recta, después de mostrar velocidad inicial.—Teal se echó para adentro a la arrancada y tropezó con Vulcain Park, y este se vió obligado a ser barajado hacia la extrema izquierda.

Mozart $10.20 4.00 2.60. Bobbinalong $3.20 2.80. Coaster $3.60. Reclamable el Ganador en $1.200.

**303** ORIENTAL PARK, CUBA — CUARTA CARRERA—5 & 1-2 Furlongs — 2YO — Purse $1000 Claiming

| Ind | Horses | W | PP | St | ¼ | ½ | ¾ | Str | Fin | Jockeys | O | C |
|---|---|---|---|---|---|---|---|---|---|---|---|---|
| (274) | Queen Gorin | 112b | 2 | 1 | | 4¹½ | 6hd | 3nk | 1no | R Townrow | 3 | 3½ |
| 251³ | Olman Sunshine | 109b | 6 | 7 | | 3¹ | 1³ | 1² | 2¹½ | T Burns | 2 | 8-5 |
| (276) | Roberta L. | *107 | 8 | 4 | | 5¹ | 3¹ | 2¹½ | 3² | L Logan | 8-5 | 2 |
| 274³ | Clifton's Lass | 109b | 4 | 5 | | 6hd | 5½ | 4hd | 4hd | A Snider | 10 | 6 |
| (262) | Jim Miller | *110b | 3 | 8 | | 7² | 7½ | 5³ | 5¹ | E Goodrich | 5 | 6 |
| — | Azyi Wander | 107 | 5 | 6 | | 8 | 8 | 6² | 6³ | E Fator | 20 | 20 |
| 290 | Miss Ruthie | 106b | 1 | 3 | | 2nk | 2nk | 7³ | 7⁶ | A Maciver | 30 | 30 |
| 276 | Dr. David | 110 | 7 | 2 | | 1hd | 4hd | 8 | 8 | R Yelton | 20 | 20 |

P 3:44 Off 3 47 Time 25 2-5 51 1:05 2-5 1:12 2-5

Premio para el Ganador $750.—Potranca de 2 años, hija de King Gorin—Almandine II, propiedad de H. C. Hatch.—Arrancada Buena.—Ganador Bajo el Látigo.—Place lo mismo.— Queen Corin fué contenido ligeramente por su jinete en los primeros tramos, se movió con vigor al doblar la curva lejana, fué bloqueado y barajado hacia atrás a la entrada de la recta, pero volvió a la carga y duró más que Cleman Sunshine.—Este fué apurado para tomar la delantera en el primer furlong, pareció ganador y no tuvo excusas.—Roberta L. ahorró terreno en todas las curvas.—Cliftons Lass se debilitó al final.—Miss Ruthie se rajó.—Dr. David se desbocó un furlong antes de la arrancada, y en la carrera se cansó después de un destello de velocidad.

Queen Gorin $11.00 4.60 2.60. Oleman Sunshine $3.40 2.40. Roberta L $2.80. Reclamable el Ganador en $1.200.

**304** ORIENTAL PARK, CUBA — QUINTA CARRERA—5 & 1-2 Furlongs — 4YO&Up — Purse $1000 Claiming

| Ind | Horses | W | PP | St | ¼ | ½ | ¾ | Str | Fin | Jockeys | O | C |
|---|---|---|---|---|---|---|---|---|---|---|---|---|
| (280) | Reddy Fox | 112 | 5 | 1 | | 1hd | 1¹½ | 1¹½ | 1¹ | F Dogherty | 5 | 5 |
| (756) | Malcolm | 109 | 1 | 7 | | 3¹½ | 2¹ | 2³ | 2³ | T Burns | 4 | 4 |
| 280³ | The Code | 112b | 3 | 6 | | 6¹ | 6² | 3² | 3³ | E Fator | 6 | 6 |
| (282) | Critic | *104 | 2 | 4 | | 5³ | 4hd | 4½ | 4² | L Logan | 5 | 6 |
| 263 | Maximus | *104b | 4 | 5 | | 7 | 7 | 7 | 5¹ | A Colvin | 12 | 15 |
| (277) | Turf Idol | 115b | 7 | 3 | | 4¹ | 5¹½ | 6¹ | 6³ | A Maciver | 2 | 2 |
| (255) | Black Agate | 115b | 6 | 2 | | 2¹ | 3¹½ | 5hd | 7 | J Scurlock | 3 | 8-5 |

P 4:10 Off 4:13 Time 25 50 1:03 2-5 1 09 4-5

Premio para el Ganador $750.—Jaca de 5 años, hijo de Busy American—Countess Wilmont, propiedad de Highland Stable.—Arrancada Buena.—Ganador Fácil.—Place lo Mismo.—Reddy Fox mostró excelente velocidad inicial, cerró con Black Agate hasta someterlo y se alejaba.—Malcolm partió con mucha lentitud, fué avanzando gradualmente pero se debilitó algo en el último furlong.—The Code, distanciado en las primeras etapas, terminó muy fuerte.—Critic corrió bien.—Turf Idol corrió por fuera toda la carrera, y se cansó totalmente.—Black Agate se rajó.

Reddy Fox $20.00 9.00 5.80. Malcolm $4.60 5.00. The Code $18.40. Reclamable el Ganador en $1.200.

**305** ORIENTAL PARK, CUBA — SEXTA CARRERA—1 and 1-16 Miles — All Ages — Purse $1000 Claiming

| Ind | Horses | W | PP | St | ¼ | ½ | ¾ | Str | Fin | Jockeys | O | C |
|---|---|---|---|---|---|---|---|---|---|---|---|---|
| 278³ | Waponoca | *110b | 1 | 2 | 1¹½ | 1² | 1² | 1¹½ | 1hd | A Colvin | 4 | 4 |
| 279³ | Rock Candy | *107b | 6 | 6 | 6 | 6 | 3hd | 2² | 2⁴ | J Passero | 5 | 4 |
| (286) | Sun Rock | *110b | 2 | 1 | 2³ | 2¹½ | 2¹ | 3³ | 3³ | C Edwards | 2 | 2 |
| 264 | My Destination | *107 | 5 | 5 | 5³ | 3hd | 4² | 4¹ | 4¹ | M Austin | 30 | 30 |
| (272) | Brahman | 115b | 4 | 3 | 4¹ | 4⁵ | 5⁵ | 5³ | 5¹⁵ | N Wall | 2 | 8-5 |
| (285) | Eugene S. | 115b | 3 | 4 | 3¹ | 5¹½ | 6 | 6 | 6 | F Dogherty | 3 | 3 |

P 4:41 Off 4:41 Time 25 50 2-5 1:18 1:45 1 51 2-5

Premio para el Ganador $720.—Jaca de 7 años, hijo de Ultimus—Sweet Daisy, propiedad de A. J. Pershall.—Arrancada Buena.—Ganador bajo el Látigo.—Place Fácil.—Waponoca tuvo la mayor velocidad hasta la primera curva, fué corrido sin apurar y duró lo necesario para batir a Rock Candy.—Este, distanciado hasta la curva lejana, avanzó con una explosión de velocidad y terminó mucho más fuerte que el ganador.—Sun Rock fué factor importante en todo el viaje.—My Destination no tuvo excusas.—Eugene S pareció estar adolorido y se paró completamente en la última media milla.

Waponoca $12.40 7.40 3.80. Rock Candy $4.80 3.20. Sun Rock $3.20. Reclamable el Ganador en $1.200.

## TOPICOS FUTBOLISTICOS

A CARGO DE PETER

Consideraciones sobre el segundo match de los New York Nationals.—Damos a éste como favorito para el match del domingo.—Los boys de Mr. Viberg estuvieron ayer en el "Campo Polar" y quedaron encantados

### JULITO BLANCO HERRERA LES OFRECERA UNA COMIDA A LA CRIOLLA

Ayer visitaron los componentes del "New York Nationals" el Campo Polar, aceptando la gentil invitación que les hiciera el señor Emeterio Zorrilla. A las dos de la tarde el distinguido hombre de negocios envió al hotel "Monserrat", donde se hospedaban los norteamericanos, seis máquinas de lujo para transportar los cómodamente hasta el gran estadio. En el hotel no estaban todos, y hubo que ir a buscar al resto de la caravana que se encontraba en el Rovers Athletic Club, jugando al golf.

Del Rovers partió el conglomerado de máquinas al Campo Polar, donde fueron recibidos cordialmente, haciendo los honores de la casa, con su habitual cortesía, el señor Alfredo Armenteros, Administrador de dicho estadio.

Se les enseñó todo, absolutamente todo. Mr. Viberg quedó encantado al ver todas las dependencias y el Trainer del equipo, cuando advirtió la gran mesa que tenía para su trabajo, pronunció un "fine", que dejó con la boca abierta de Ferre Elías que desconoce el idioma de Shakespeare.

Nelson, el gran centro delantero, cuando todos estaban admirados en el cuarto de baños, aseguró que era mejor q. el de Polo Grounds. Por cierto que, al decírselo el catalán a su jefe, dijo: "Oiga, mi Jefe, lo que dicen, que esto es mejor que Polo Rounds". Y hubo risas y pitorreo para rato en ver el esfuerzo del noy para hablar inglés.

Se obsequió a los muchachos con sandwiches (bocaditos) y cerveza Polar, helada. Luego, Joaquinito, el encargado de los jardines, les fué enseñando todos los lugares de diversiones, el de estilo indio, andaluz, se villano, etc., etc. Y sólo frases de elogio hubo para la Compañía Cervecera Internacional.

Allí se agregaron a la comitiva el señor Lucio Fuentes, Presidente de la Juventud Asturiana; y el señor Adolfo F. de Arriba, Presidente de la Sección de Fiestas de la misma institución. El primero le fué presentado a Mr. Viberg, por el compañero Masaguer, que era el que hacía de cicerone.

Hablando de la colonia española, el camarada "Joe" habló en tonos encomiásticos de las sociedades regionales, pero por sobre todas, del Centro Asturiano. Entonces Mr. Viberg dió a conocer sus deseos de conocer el Centro, que les había llamado la atención al verlo por fuera, y Lucio se brindó incontinenti para llevarlos a ese lugar y también a la Quinta de Salud La Covadonga.

En este lugar fueron atendidos por el señor Francisco García Méndez, Administrador de dicho establecimiento, quien, además, les invitó con el clásico champán asturiano. Encantados de la vida estaban los "Nationals".

Ya oscureciendo salimos del magnífico sanatorio rumbo a la casona astur en donde hicieron su entrada los futbolistas en el preciso momento en que el radio tocaba un pasodoble. Los forasteros quedaron asombrados de tanta magnificencia, lo cual es algo extraño, pues como los norteamericanos poseen todo lo más grande del mundo en todos los aspectos, es realmente asombroso que se hayan maravillado de algo que haya en este pedazo de tierra, que la mayor parte de ellos no conocen más que por la caña y el tabaco que produce. Nosotros hubiéramos querido llevarlos al Capitolio, pero a pesar de nuestro parecido con Carlos Miguel no quisimos a meternos en camisas de once varas, por lo que pudiera suceder.

Allí, pues, se despidió "el duelo". Y al hacerlo, el señor Lucio Fuentes los invitó para que asistieran el próximo sábado a la fiesta bailable que daban los de la Juventud Asturiana en sus hermosos salones de Prado y Zulueta.

El manager Mr. Viberg, agradeció la cortesía y prometió llevar a sus muchachos.

También nos dijo el compañero Masaguer que el señor Julio Blanco Herrera iba a darle unos de estos días una comida criolla en los jardines de La Tropical. Por lo que se ve los muchachos de Mr. Stonehan van a pasar en la Habana un "good time". Lo que nos agrada bastante.

Ah! se nos olvidaba decir también que el Real Club Iberia vistió anoche sus mejores galas para recibir a los miembros del equipo norteamericano, ofreciéndoles un riquísimo ponche. A pesar de ser una fiesta improvisada, quedó lucidísima.

Tienen que convencerse quieran que no que en Cuba se juega un poco al futbol.

Lo hemos demostrado varias veces, y una más, el miércoles pasado ante los Campeones Profesionales de los Estados Unidos, en el match inicial de la serie jugada en el Stadium Cerveza Tropical.

Ese empate registrado en el match inicial nos hace suponer que la serie quedará empatada, pues aun cuando los Nationals le ganen el próximo domingo en el «Campo Polar» a los toros de la Juventud, nos parece que el Real Iberia, en el match de desempate, con una mejor actuación, podría vencer a los boys de Stóneham que manichea Viberg.

No sabemos como acogerán algunos aficionados esta sinceridad nuestra en decir entre líneas que los asturianos no le podrán ganar a los norteamericanos. Pero nosotros, estamos cansados de decirlo, nos preocupamos poco de lo que puedan decir, solo nos interesa decir siempre lo que pensamos y no lo que nos dictan.

Además, señores. Como dice Vispo el de «La Semana», nosotros nos equivocamos mucho. ¡Y una vez más, qué importa a nuestro gran record! También el domingo pasado dábamos por ganador al Iberia sobre la Juventud y resultó todo lo contrario. El miércoles sí acertamos al predecir, pese al miedo que nos quiso meter Massaguer, que los nuestros harían una gran labor ante los Campeones Profesionales. Quiere esto decir, que después de ese acerto viene un fracaso, y en ninguna ocasión nos agradaría más que en ésta, ya que ello serviría de broche de oro para cerrar la historia futbolística del año que reseñamos en «El Libro de Peter», que se pondrá a la venta en los primeros quince días del mes de enero.

No faltará tampoco algún pusilánime que diga: «Peter aunque crea que van a ganar los Nationals, no debe decirlo en el periódico porque eso tiende a desalentar a los muchachos de la Juventud Asturiana». Pero al que así piense habrá que tirarle un volador de a peso, por no decir otra cosa. Si efectivamente fuera así no hubieran jugado los toros el domingo pasado con el interés que lo hicieron para vencer a los Campeones del Real Iberia en el primer match del Campeonato, que era de tanto interés como ese que el domingo entrante se celebrará en el «Campo Polar».

Si resulta a veces hasta de buen agüero la selección. No se nos olvidará nunca lo que decía un iberista significado, precisamente cuando estaban los «leones» en su hermosa racha de victorias, cuando nosotros dábamos como favorito al contrario del Iberia: «¿Dice Peter que perdemos? No se ocupen ustedes entonces, esa es la señal segura de que vamos a ganar». ¡Y ganaban!

Desgraciado el equipo que salga al campo acoquinado por que haya un crítico, bueno o malo, que haya predicho su derrota.

Esa costumbre inveterada que tenemos aquí de hablar en términos encomiásticos de los nuestros cuando van a un match de sabor internacional es una tontería con la cual se engaña al aficionado. Y a nosotros nunca nos ha gustado eso. Al aficionado que nos lee nos gusta decirle siempre la verdad, y cuando no se la decimos es porque estamos equivocados, que errare humanum est».

Nosotros sostuvimos desde el primer momento que el Real Iberia podía ganar y perder con los New York Nationals. Y aún después de haber visto la buena calidad del equipo visitante seguimos creyendo lo mismo. En cambio nos parece que los equipiers de Juventud Asturiana, que no son tan rápidos como los iberistas, no podrán ganarle a los norteamericanos.

Y lo repetimos para que los valientes atletas de Juventud Asturiana, acicateados por esto que nosotros decimos, picados en su amor propio de futbolista, vayan a la cancha dispuestos a vencer y demostrar una vez más que nosotros somos muy malos como profetas y ellos muy buenos como equipiers que se esfuerzan en el terreno del sport por dar triunfos a su equipo y levantar internacionalmente el prestigio balompédico del sport que practican cubanos y españoles en Cuba.

Se repetiría una historia, si esto aconteciese.

Cuando los inicios del Campeonato Suramericano, que terminó no hace muchos días, había que leer las opiniones de críticos y personas de significación en el deporte con respecto a la Selección que representaría en ese certamen a la Argentina.

Se tachó a los seleccionados, hasta de poco entusiastas! Condición que no se encontraría en casi ningún jugador, pues por lo regular todos ponen lo que hay que poner a fin de conseguir un triunfo que dé nombre al lugar donde practican el deporte. Nosotros vimos al gallego Jacobo López jugar con el jersey que tenía el escudo de Cuba y nos pareció que ese día echó el resto, pues le vimos defender el pabellón como no lo hubiera hecho mejor Ochoa, de ser éste tan bueno como lo era aquel gran medio ala que perteneció al Deportivo Centro Gallego.

Sin embargo, pese a aquel ambiente tan poco halagador, los quipiers argentinos, como todos los jugadores, dejaron el último esfuerzo en todos los matchs que jugaron y al final regresaron con el triunfo. Los futbolistas habían demostrado que en su pecho late un corazón de argentinos tan grande y genuino como el que más.

José C. Dávila, Habana. Muy agradecido por su felicitación, pero nos interesa decirle que aquí no defendemos a nadie, simplemente damos a cada uno lo suyo.

El Club Deportivo P. Fernández, la simpática sociedad futbolística de la Plaza de Armas, ha celebrado sus elecciones generales, habiendo salido reelecto en su puesto de presidente nuestro buen amigo, señor Aurelio García Cueto. Y junto con él, han formado el nuevo Comité Directivo, que ha de regir los destinos de esa progresista sociedad en el año social de 1930, nuevos elementos, que van llenos del mayor entusiasmo a luchar por engrandecer aún más a dicha sociedad.

A continuación damos los nombres de los componentes del nuevo Comité, a los que les deseamos muchos éxitos.

Presidente: señor Aurelio García Cueto; Vicepresidente: señor Rafael Díaz; Secretario: señor Manuel A. Fernández; vicesecretario: señor Luis Castro; tesorero: señor José A. Formoso; vicetesorero: señor Fulgencio Casasola; presidente de la Sección de Recreo: señor Vicente Secane; presidente de la Sección de Propaganda: señor Ditino Rodríguez, presidente de la Sección de Sport: señor Ignacio Nazábal; bibliotecario: señor Arturo Rodríguez; vocales: señores Marcelino Cou

## EL PROXIMO HOMENAJE DE LOS LUARQUESES

Se acerca el día que los luarqueses han designado para festejar a los Sres. Emilio Castrillón García y Manuel García Fernández, triunfantes en la última lucha electoral del Centro Asturiano de la Habana.

La colonia luarquesa, y con ella sus simpatizadores, se aprestan a rendirle el testimonio de simpatía a dichos señores.

La Comisión organizadora del banquete, está satisfecha del resultado de sus gestiones, pues como siempre los "pesquitos" han correspondido a la llamada que se les hizo, dejando por tanto vislumbrar el más clamoroso éxito.

Las más distinguidas personalidades de la colonia asturiana, entre ellas el Presidente electo del Centro, el Vice Prsidente, el Presidente de la Beneficencia, etc., contribuirían a prestigiar nuestro acto.

El que no haya adquirido el ticket para el día 28, está a tiempo de coseguirlo, pues la fecha está próxima y la comisión desea la asistencia de todos.

### UNA DENUNCIA

En la Judicial denunció Alfredo Puig Rodríguez, administrador del hotel sito en Cárdenas 81, que por su mal comportamiento y por haber extendido una serie de cheques sin fondos, tuvo necesidad de despedir del establecimiento al agente Charles H. Lovett, quien en venganza está propalando en esta capital y tel que él administra es de la peor especie y los huéspedes son elementos maleantes.

El agente García Rivas hizo comparecer en la Judicial al acusado, el que negó los cargos que se le imputaba, alegando que todo obedece a rivalidades en el negocio, por haberse él marchado espontáneamente del hotel para trabajar en otro y como quiera que es un agente muy solicitado, Puig concibió y llevó a la práctica la desuncia.

## EL BAILE DE JUVENTUD ASTURIANA EL DIA 28

La Sección de Recreo y Adorno de la Juventud Asturiana, continúa laborando por la fiesta bailable que celebrará el día 28 en sus salones; última fiesta ésta con la cual se despide de su labor durante el año que está al terminar.

Prepara grandes sorpresas para los concurrentes, especialmente para las damitas que en gran número han de dar realce a la fiesta.

Una afamada orquesta la que siempre presta su concurso a los bailes de la Juventud Asturiana, tendrá a su cargo el programa que como todos los seleccionados por la Sección ha de resultad del gusto de todos los concurrentes.

Distinguidas familias de socios y simpatizadores han solicitado invitaciones, lo que promete augurar el mayor éxito a la Comisión organizadora de este baile.

## JUNTA DE ELECCIONES DEL CIRCULO OVETENSE

Celebra hoy, en el Centro Asturiano, a las 8 y 30 p. m. junta general de eleciones que darán la sensación de la cultura y de la fraternidad que anima a todos los ovetenses.

No se presentará más que una candidatura que lleva por presidente al señor Enrique Cima, por vicepresidente primero al señor Luis Menéndez Carreño y por segundo vice al señor Manuel Fernández Zarza; los vocales son todos los oventenses con categoría y cédula de primera de primera.

Allá iremos a aplaudir a los electos y a dedicar un adiós cariñoso y sincero, a los que se van; triunfadores que presidió nuestro entrañable amigo Falín Valdés.

# SOCIEDADES ESPAÑOLAS

## UN HOMENAJE AL SEÑOR JOSE MARTINEZ SELAYA

Un grupo numeroso de montañeses, socios del Centro Montañés de la Habana, ha organizado un homenaje de simpatía en honor del señor José Martinez Selaya, como demostración de afecto a uno de los paladines de la causa montañesa que ha laborado con interés y entusiasmo por la defensa dt los ideales justos del Centro Montañés de la Habana.

Ansiosos los amigos de José Martinez Selaya de brindar una oportunidad a sus simpatizadores para concurrir al fraternal agape, como confirmación de adhesión a sus ideales, que tanta popularidad tiene dentro de la Colonia montañesa, se han decidido a lanzar a todos los montañeses una invitación cordial para que se unan al grupo numeroso de sus amigos y testimoniar que en todos los momentos están con él, decididos a apoyarle en sus beneméritas campañas.

## ASOCIACION DE EMPLEADOS DE LAS CASAS DE SALUD

Celebrará junta general, de elecciones hoy, día 27 del corriente a las 8 p. m. en su local social (Tamarindo número 17). Se hace saber que todo asociado, que no se haya provisto del correspondiente recibo antes de las 6 de la tarde de ese día, no podrá votar.

## LA JUNTA GENERAL DE LOS HIJOS DE CABRANES

Celebrarán junta general extraordinaria, el día 28 del actual, a las 8 p. m. en el Centro Asturiano.

Se hace saber a los señores socios que si a las 8 p. m. no hubiese quorum reglamentario, quedan citados en segunda convocatoria para las 9 y media p. m. del mismo día y serán válidos todos los acuerdos tomados en esta junta según lo determina nuestro reglamento social.

Figuran en la orden del día estos asuntos:

Rever el acuerdo que da derecho al socio a votar en eleciones con un solo mes de inscripto.

Acordar los meses que debe de llevar un socio inscripto para tener derecho al voto en eleciones.

Acordar la forma en que el Comité de Damas ha de celebrar sus elecciones.

Rever el acuerdo recaido sobre la casa escuela de Mediedo, consistente en no recibirla hasta no aclarar debidamente la reclámación del señor Contratista, que ya conocen los señores asociados.

Tomar el acuerdo de recibir la casa escuela inmediatamente sin reconocer dicha deuda. Legalizar esta propiedad a nombre de nuestra sociedad y autorizar las clases escolares en dicho edificio.

Tomar el acuerdo de no reconocer la reclamación del señor Contratista, que asciende a 6.000 y pico de pesetas, por diferentes obras realizadas sin nuestra autorización y que no están legalmente justificadas.

Discutir y aprobar las reformas al reglamento social.

Asistirán a esta junta los señores José Corrales y Faustino García, quienes informarán sobre los distritos escolares y casas de escuela de Cabranes.

Encarecemos su puntual asistencia en vista de la importancia para la sociedad de los asuntos a tratar.

## OPERACIONES QUE SE HAN HECHO EN "LA BENEFICA"

He aquí la relación de operaciones practicadas en la casa de salud La Benéfica del M. I. Centro Gallego, durante el mes en curso, por el doctor Barrera, especialista de enfermedades de nariz, garganta y oidos.

Al asociado Manuel Fiaño, resección submucosa del tabique nasal, por desviación.

Eduardo Gato González, amigdalectomia doble, por hipertrofia.

José López, dilatación y drenaje, por abceso peri-amigdalino.

José María Crueiro, amigdalectomia doble, por hipertrofia.

José Fernández, id. id. id.

Alvaro Vázquez id. id. id.

Jesús Barro, paracentesis por otitis media.

José González Cortés, amigdalectomia doble, por hipertrofia.

Miguel Queiro, absceso peri-amigdalino, incisión y drenaje.

Francisco Prego, paracentesis por otitis medio.

Manuel García, amigdalectomia doble por hipertrofia.

Manuel Vieites, absceso peri-amigdalino, incisión y drenaje.

Arturo López, masteidotomia, por mastoiditis.

Delemiro Villar, amigdalectomía doble, por hipertrofia.

José Cordero, id. id. id.

Emilio Iglesias, id. id. id.

Manuel Quesada, extirpación de pólipo de las cuerdas vocales.

Manuel Barro, sinusitis seno maxilar, trepanación por el proceder de tapia.

Gustavo Barreiro, amigdaletomía doble, por hiperetrofia.

Cecilio García, resección parcial de los cornetes por hipertrofia.

José Alvarez cauterización por faringitis granuloso.

Jesús Sánchez, absceso pere-amigdalino.

Ramón Barcón, amigdaletomía doble.

Joaquín Gonzáleze, absceso per-amigdalino.

Guillermo Guerra, adenoidectomía, por adenoides.

## LOS DE "JOVELLANOS" Y SU FESTIVAL EN LA POLAR

Los «chachosí de la cultural sociedad «Jovellanos» en un librito muy cuco, nos envían el brillante programa de la fiesta que procultura celebrarán el día 29, domingo que está al caer en todos los jardines de la gran cervecería, que cediera para tan nobles actos su Administrador gerente el señor Emeterio Zorrilla.

En el librito hay para leer un rato largo, porque la fiesta sin duda resultará la fiesta campera más brillante del acto. Romería en todos los prados risueños; orquesta y baile en el Patio Andaluz; orquesta y baile en el salón «Trimalta» orquesta y baile en el Patio Español, orquesta y baile en la Glorieta Curbana, danza, giraldillas, danzón, son y romería en todas partes. Un día de estupenda fiesta.

«¡Andai p'allá!»

## ELECCIONES EN EL CLUB GRADENSE EL 30 PROXIMO

En reciente JuntaDirectiva extraordinaria preparatoria de elecciones, se acordó celebrar éstas el día 30 del corriente en los salones del Centro Asturiano.

La Directiva ha nombrado una comisión para confeccionar una candidatura a la cual ya hay otra opuesta de la general.

Resultarán pues unas elecciones reñidas las próximas del Club Gradense.

Los señores Manuel Fernández y Emilio García, personas de grandes méritos sociales, son los candidatos a la presidencia y secretaría, respectivamente, en la candidatura que presentará la Comisión nombrada por la Directiva, a quienes auguramos un feliz triunfo por su gran acierto en la elección para tan importantes cargos.

## MAGNIFICO BAILE EN EL CENTRO DE DEPENDIENTES

Gran baile el que se celebrará el día 31 en los salones del palacio de la Asociación de Dependientes. El último del año. Baile con nuevas características en la historia de la Asociación.

Habrán "sones", orquestas. Se ocuparán para la fiesta el salón del primer piso y todo el salón de fiestas.

A todas las damas que concurran se les entregará un estuchito con las doce uvas de la suerte.

El precio de entrada personal y familiar es de un peso.

Reina mucho entusiasmo para esta fiesta de despedida del año actual y recepciónu del 1930.

Al terminarse están los preparativos por la Sección de Recreo y Adorno.

## EL REPRESNTANTE DEL "TENERIFE C. D."

Después de una estancia de tres meses en esta Ciudad, embarcó ayer en el vapor "Antonio López", para la Isla de Tenerife (Islas Canarias), el señor Andrés Suárez, Representante del "Tenerife", Club Deportivo y de Instrucción y Recreo, en aquella Isla.

El señor Suárez, lleva en cartera muchísimos asuntos a resolver de esta entidad social y entre ellos recibirá algunos cuadros y libros de artistas y autores canarios con destino a esta Sociedad.

—La Comisión de Gobierno de este Club representada por su Presidente señor Ernesto Cabrera Bayol, señor Juan Clavijo, Secretario-Contador, y los señores Juan Cabrera Benítez, Antonio Megolla Casañas, Agustín González y Víctor Martínez, acudieron al muelle a despedir al entusiasta tinerfeño que va rumbo a la madre patria.

Un feliz viaje deseamos al señor Suárez y muchos éxitos en el desempeño de su cargo.

## HOY ASAMBLEA EN LA BENEFICENCIA CANARIA

Uno de los actos de más importancia y trascendencia que quizá haya celebrado la Beneficencia Canaria habrá de ser, seguramente, el que por acuerdo de la Junta Directiva que muy dignamente preside el señor Juan López Domínguez, se verificará en la noche de hoy, viernes, los salones de la Asociación Canaria.

Al importante número de invitaciones distribuídas se espera que correspondan todas las personas a quienes han sido dirigidas.

En la Asamblea de esta noche predominará, sin duda, el elemento femenino, que estamos seguros responderá gentilmente al llamamiento que le ha sido dirigido.

Una garantía del éxito de este acto son los elocuentes oradores que harán uso de la palabra: en primer término, después de la presidencia, que abrirá el acto, el doctor Pastor del Río, luego el doctor Tomás Felipe Camacho. Ni uno ni otro necesitan ni calificativos ni ser presentados. Gozan de justo renombre y son sobradamente conocidos.

Sus discursos serán piezas de oratoria que jamás habrán de olvidar cuantos esta noche tengan la suerte de oirles.

Presidirá el acto el señor López Domínguez con los demás miembros de la Directiva.

Especialmente han sido invitados el Presidente General de la Asociación y los elementos de las Secciones. También lo han sido otras distinguidas personas de la colonia canaria y simpatizadores d ela Institución y de la hermosa obra que la misma realiza.

Los miembros de la Directiva de la Beneficencia obsequiarán gentil y espléndidamente a las personas concurrentes al acto de esta noche. Así fué por ellos convenido.

Una reseña completa de esta asamblea prometemos a nuestros lectores. Su importancia así lo amerita.

Dará comienzo a las nueve en punto.

### FELICITADO EL SEÑOR L. DOMINGUEZ

Con motivo de haber sido electo para ocupar el honroso e importante cargo de Presidente de la Beneficencia Canaria viene siendo muy felicitado el señor Juan López Domínguez.

Expresivas cartas y telegramas le han llegado del Interior de la República. Todos le ofrecen cooperación decidida para que triunfe desde ese puesto. Las Delegaciones de la Asociación Canaria, en su gran mayoría, así se lo comunican. Tambien muchos simpatizadores y amigos de diversos pueblos.

El señor López Domínguez es digno de ello. Todos deben ayudarle.

## SOCIEDADES QUE HAN CONVOCADO PARA JUNTA

EL VALLE DE ORO: celebrará hoy Junta Directiva, en el local social, a las 8 y 30 p. m.

CLUB CARREÑO: celebrará junta general extraordinaria hoy, a las 8 y 30 p. m. en el Centro Asturiano.

LA UNION MAÑONESA: Celebrará Junta Directiva hoy, a las 8 y 30 p. m. en Teniente Rey 28, altos.

UNION NATURALES DE EL FRANCO: celebrará junta general hoy a las 8 y 30 p. m. en el Centro Asturiano.

CENTRO ASTURIANO: su junta directiva celebrará sesión hoy a las 8 p. m. en el salón de sesiones.

## DELEGACION DEL CENTRO ASTURIANO EN CALABAZAR

En la Delegación que tiene el Centro Asturiano en Calabazar, se celebraron elecciones para designar los miembros del Comité Directivo que ha de actuar durante los años de 1930 y 1931.

Resultaron electos los siguientes señores:

Presidente: Manuel Luaces Coro; Tesorero: Segundo Diego Miguel; Secretario: Julián Betancourt Salcedo y Vice-Secretario: Manuel Luces Salcido.

Vocales: Celestino Robledo Miguel; Antonio Zaragoza Vichol; Vicente Fernández Fernández; Manuel Díaz Gutiérrez; Ricardo Alvarez González; José Marrero Marrero; Manuel Naves Yordi; Tranquilino Triana González; José M. de la Cerda Delgado y Lino Rodríguez Gómez.

Vocales suplentes: Mariano García Luque; Francisco Bello López; José Santos Ledesma; Rafael Matamoros del Pozo; Daniel Aruca Coto; Elías del Arenal Gómez; Miguel A. González Salazar; Francisco Suárez Guirola; Mateo Alvarez Alonso y Manuel Alvarez Alonso.

## LOS BOALENSES PREPARAN EL BANQUETE A MARTINEZ

Anoche se reunió la Comisión organizadora del Homenaje que los boalenses ofrecerán el día 29, por la noche, al Sr. José Martínez.

Los boalenses responden como siempre y según nos informó la Comisión, el acto ha de resultar un éxito para el festejado, y para los organizadores del Homenaje.

Dicha Comisión nos informó que se ha extraviado un talonario de invitaciones del folio 26 al 100, el que acordó anular, para evitar que nadie pueda utilizar dichas invitaciones, pues serán rechazados los que pudieran presentarse con alguna de ellas.

## BELLO BAILE DE HONOR DEL CENTRO CASTELLANO

Nuevas y gratas noticias tenemos que dar a conocer con respecto al grandioso baile denominado de «las Uvas» que celebrará la floreciente Sección de Recreo y Adorno del Centro Castellano el próximo día treinta y uno, con el objeto de despedir el año actual y esperar el nuevo.

La Sección de Recreo y Adorno, en su sesión celebrada el pasado lunes, tomó el acuerdo de que este baile sea en honor de sus asociados, o sea gratis para los mismos. Todas las personas que simpaticen con el Centro Castellano y deseen asistir a esta fiesta bailable, deberán proveerse de su correspondiente invitación, que les será facilitada en la Secretaría, o en su defecto hacerse acompañar de un asociado.

También acordó la Sección obsequiar a todos los asistentes con las doce clásicas uvas de la dicha, así como también con preciosos regalos para las damas y habrá grandes sorpresas en esa tradicional fiesta.

De la orquesta que amenizará esa fiesta nada queremos comentar ya que se trata del profesor Ubis, que desde hace tiempo ha tenido a su cargo la amenización de todas las fiestas del Centro Castellano, con el aplauso unánime de todos. Además, un conocido sexteto se encargará de hacer las delicias de los bailadores ejecutando los últimos sones.

Mucho entusiasmo hemos notado en la organización de este baile, en el cual se encuentra trabajando de una manera activa, el Comité de Damas que siempre se supo distinguir por su laboriosidad y amor al Centro, por cuyo motivo auguramos un éxito más para la Sección de Recreo y Adorno, con el cual cerrará con un broche de oro el programa de fiestas que tenía a desarrollar en el presente año.

## VARIOS ACUERDOS DE LOS DE ROIS Y RIVERAS DE SAR

Celebró Junta Directiva actuando del Presidente el señor José Nieto Presidente, acompañado de los señores Enrique Propin, Vice Presidente, Francisco Bustelo, Tesorero y Rafael Freire Secretario, con la asistencia de casi la totalidad de los Vocalesc que componen la Junta Directiva.

Constituida la mesa el Secretario da lectura a la Convocatoria y seguidamente al acta de la sesión anterior, la que es aprobada por unanimidad.

El señor Francisco Bustelo, Tesoreso, da cuenta del Balance mensual y semestral, siendo aprobado sin discusión.

El Secretario rindió informe de la correspondencia recibida y contestada durante el mes; la Junta recibió con suma satisfacción el informe del Secretario el que dá cuenta detalada a la misma de la inscripción de 20 nuevos asociados en el presente mes, y que ya para Enero tenía en su poder varias inscripciones más.

El señor Presidente dió cuenta a la Junta del motivo por que había mandado transferir la fecha de la Junta General para el sábado día 28 del actual, habiendo acordado que en la Convocatoria se haga saber a los asociados que la Junta dará comienzo a las ocho de la noche en punto.

# Sociedades Cubanas

LA MATINEE DEL DOMINGO.—En los jardines de La Tropical, tendrá lugar el próximo domingo, una gran matinee bailable, organizada por la Juventud Social, simpática institución del barrio del Pilar.

Existe para esta fiesta que es titulada Habana-Santiago-Habana, gran iterés entre nuestras mejores familias.

Será esta la primer afiesta de una serie de tres que tiene en proyecto el entusiasta Waldo Orta.

Buena música, y un programa atractivo, son los más poderosos imanes de este festival.

Tocará Romeu y la Woofree Jazz band.

Conjuntos de reconocido mérito.

La matinée de la Juventud Social será de grata recordación.

LA MATINEE PASCUAL.—Conforme hubimos de anticipar, la matinee pascual celebrada el pasado miércoles en el palacete de G y 21, constituyó el mejor de los éxitos para sus felices organizadores.

El programa se cumplió con cronométrica exactitud, siendo del agrado de la concurrencia los conjuntos musicales.

La concurrencia femenina como siempre, numerosa.

Me excuso de publicarla por lo larga que es y la carencia de espacio.

Vaya mi felicitación a los organizadores, a cuyo frente se encontraba mi buen amigo Celso Montenegro.

DE LA SOCIEDAD EL PILAR.—Algunas noticias recibo de fuentes fidedignas con relación a la decana.

Conforme saben mis lectores, se encuentra esta sociedad en receso a causa de la reedificación del edificio social.

Es algo serio las mejoras que serán introducidas en el Pilar.

El frente será todo nuevo y del más exquisito gusto artístico, ocupando el nuevo salón de baile un espacio corrido, siendo suprimidas las columnas centrales.

Contará pues, para los próximos carnavales el Pilar con el más amplio salón de baile con capacidad para albergar más de dos mil parejas.

Según mi comunicante, para los primeros días de enero, se celebrará en el Pilar una fiesta íntima, a la que serán invitadas las autoridades y prensa para visitar dichas obras.

Los triunfos de la decana son triunfos nuestros.

DE PALATINO.—Los «trovadores» de Palatino, a pesar de sus grandes triunfos en los deportes, siguen teniendo predilección por los bailes.

Para el próximo día 31, tienen anunciado un gran festival denominado de las Uvas, con el que se despedirá el presente año, que ha sido pródigo con la Sociedad de Empleados, pues en él han obtenido los más señalados triunfos, tanto artísticos como deportivos y sociales.

Sabido es la importancia que tienen para las mejores familias del Cerro las fiestas que organiza la Nueva Fábrica, razón poderosa para que le auguremos un triunfo señalado.

A las doce de la noche serán repartidas entre la concurrencia las simbólicas doce uvas, costumbre de mucho arraigo entre los nuestros.

Será una gran fiesta.

CENTRO MEJICANO.—Los aztecas también estarán de fiesta el día de San Silvestre.

Celebrarán en su regio roof el baile final de año.

Rodeada como todas las del Centro Mejicano de miles alicientes se nos antoja el baile del 31 la más prometedora fiesta.

Como todas, será exclusivamente para socios e invitados.

El programa que será interpretado no dejará nada que desear, por lo extenso y moderno.

Las orquestas, las de siempre.

ENRIQUE PORTO.


# ¿TIENE VD. CATARRO?

Todos saben que Cuajaní Jordán es un antiasmático poderoso; pero muchos desconocen que es muy útil y de resultados probados en los Catarros, Gripe, Bronquitis y Tosferina. Cuajaní Jordán es un buen expectorante, sedante de la tos y fluidificante de la expectoración. Compre un solo frasco y se convencerá.

**Aviso importante.** Cuajaní Jordán tiene distribuidores en Perú, Costa Rica, Venezuela, República Dominicana, Islas Canarias, etc. Si usted desea adquirirlos diríjase a Laboratorio Cuajaní Jordán, Apartado 1424, Habana.



# .....No tendrá usted que depender de su sueldo o jornal para sus gastos si invierte sus ahorros en

## Acciones Preferidas Acumulativas de la Compañía Cubana de Electricidad

# que pagan un dividendo cada tres meses. ¿Porqué privarse de este dinero adicional que puede Ud. obtener si invierte así sus ahorros?

Corte y envíe este cupón a:

COMPAÑIA CUBANA DE ELECTRICIDAD
DEPARTAMENTO DE ACCIONES PREFERIDAS
APARTADO, 1715. HABANA.

(Marque con una (X) el cuadro que exprese lo que usted desee)

AL CONTADO. ☐ Deseo adquirir al contado..... ..... Acciones Preferidas Acumulativas, a razón de $97.00 oro por acción, más dividendos devengados.

☐ A PLAZOS. Deseo adquirir a plazos..... Acciones Preferidas Acumulativas, a razón de $97.00 oro por acción, más dividendos devengados, pagaderas a razón de $10.00 oro mensuales hasta cubrir su importe de $97.00 oro, más dividendos devengados. ☐ Sírvanse enviarme un folleto ilustrado que contenga más informes acerca de las Acciones Preferidas Acumulativas, así como datos adicionales sobre esa Compañía.

FORMA DE PAGO. ☐ En mi domicilio. ☐ En las Oficinas de la Compañía. ☐ Con cheque por correo.

NOMBRE .....

CALLE Y NO. .....

CIUDAD .....

FECHA .....

Pida informes a cualquiera de nuestros empleados.

La Compañía Cubana de Electricidad mantiene un Departamento de Reventas para ayudar a los accionistas que deseen vender sus acciones.

M.E.C.D. 2016

## MERCADO DE AZUCAR

NUEVA YORK diciembre 26. AP. —En el mercado del crudo persisten las condiciones que prevalecían antes de la Navidad. Apenas se hicieron esfuerzos hoy para realizar negocios Se ofrecieron unos 12.000 sacos de Puerto Rico, entrega a principios de Enero, a 3.83 centavos, que pudieron comprarse a 3.80. Los azúcares en almacén llegaron a ofrecerse a 3.77 centavos.

Por ser hoy el primer día de noticias de entregas de Enero, se publicaron 143. Al principio causaron un efecto desmoralizador; pero la mayoría desapareció poco después. Hubo una agresiva liquidación de Enero durante todo el día y el mercado mostró tendencia al alza, cerrando firme con ganancia de uno a dos puntos y ventas de 63.000 toneladas.

| | Abre | Alto | Bajo | Cierre |
|---|---|---|---|---|
| Enero | 1.84 | 1.88 | 1.83 | 1.87 |
| Febrero | — | — | — | 1.99 |
| Marzo | 1.98 | 2.01 | 1.97 | 2.00 |
| Mayo | 2.06 | 2.08 | 2.05 | 2.07 |
| Julio | 2.12 | 2.14 | 2.11 | 2.13 |
| Septiembre | 2.18 | 2.20 | 2.18 | 2.20 |
| Diciembre | 2.25 | 2.29 | 2.25 | 2.28 |

Ha habido hoy buena retirada de azúcar contratado; lo que evidencia que los compradores están reemplazando lo que vendieron en las festividades. Por lo demás, el mercado careció de características.

## MERCADO DE CAFE

NUEVA YORK, Diciembre 26. AP. —El mercado de futuros en café estuvo hoy encalmado con precios ligeramente más bajos. Río abrió sin cambio a trece puntos más alto y cerró con baja neta de cuatro a diez puntos y ventas de 19.000 sacos. Santos abrió nueve más alto a tres más bajo y cerró con baja neta de cuatro a doce puntos y ventas de 28.000 sacos.

Cotizaciones del cierre:

Río: Enero 7.50; Marzo 7.50; Mayo 7.35; Julio 7.37; Septiembre 7.38.

Santos: Enero 12.10; Marzo 11.35; Mayo 10.77; Julio 10.61; Septiembre 10.59.

Río del 7 se cotizó de 9 1|2 a 9 3|4 y Santos del 4 de 14 1|4 a 14 3|4 costo y flete.

## MERCADO L. DE VALORES

Sigue muy yactiva la suscripción de acciones de la Compañía Litográfica de la Habana, a base de 110, que comprende una acción preferida del siete por ciento acumulativo y dos comunes.

La Havana Electric Railway Co. ha recaudado en la semana que terminó el día 22 de Diciembre la suma de $104.706.05; lo que representa un aumento de $4.914.40 en comparación con igual semana del año anterior y un promedio diario de ingresos de $14.958 00.

La recaudación desde Enero 1 hasta el día 22 de Diciembre de este año asciende a $5.389.868.35; lo que representa un aumento de $310.677.55 con la obtenida en igual época del año anterior.

Los Ferrocarriles Unidos de la Habana recaudaron en la semana que terminó el día 21 del corriente la suma de $245.577.69; lo que acusa una merma de $62.108.77 con la recaudado en igual semana del año anterior.

Dicha Empresa tiene recaudado desde el 1 de Julio hasta el 21 del corriente mes, $5.987.443.97, lo que acusa una disminución de $210.489.22 en comparación con igual período del año anterior.

El mercado local de valores estuvo irregular y poco activo. Con tendencia dudosa actuaron los valores de Compañías azucareras.

Estuvieron más fáciles las acciones de Havana Electric Railway Co Denotaron pesadez las acciones de Havana Electric and Utilities Co.

Las acciones de Electric Bond and Share abrieron a 77; subiendo al cierre a 79.

Las comunes de American Foreign Power abrieron a 80; bajan hasta 79½ suben a 86 y declinaron al cierre a 85 1|4.

Las acciones de Internacional de Teléfonos estuvieron de alza. Abrieron a 67; subiendo a 70 3|4 y quedaron al cierre a 70.

Encalmados los valores industriales.

Quietas las acciones de Naviera y Pesca.

Flojos los valores de petróleos.

Quietas las acciones de ferrocarriles.

Firmes las acciones de la Compañía Nacional de Seguros La Mercantil.

Los directivos del Vedado Tennis Club siguen sin revolver nada respecto al pago de los cupones de los bonos hipotecarios en marzo de los años de 1928 y 1929.

Se mantuvieron firmes los bonos de la República de Cuba. Se sostienen los demás bonos que se encuentran inscriptos en la Bolsa.

La Cuban Dominican Sugar Corp. ha convocado a una junta especial de accionistas para el día 20 de Enero para resolver sobre la proposición de reducir la cantidad de acciones hasta un número equivalente a $35 por acción. El efecto de esto sería realizar sobre el sobrante de capital la suma de $5.713.275.00, parte de los cuales se utilizaría para enjugar el déficit de $928.555.00 que aparece en el balance y crear un sobrante de capital sustancial. En septiembre 30 el capital en circulación de la Compañía, ascendente a $1.142.833.00 acciones sin valor nominal, aparecía en los libros como $45.713.275.00.

## MERCADO LOCAL DE AZUCAR

En sesión celebrada ayer por el Comité Ejecutivo de la Agencia Cooperativa de Exportación de Azúcar de Cuba, se acordó rechazar las ofertas de compra que se le habían presentado.

Para los Estados Unidos se exportaron 985 saquitos de azúcar.

El mercado de azúcares crudos de Nueva York estuvo encalmado a la apertura, con vendedores de azúcares de derechos plenos, para arribar a mediados de Enero, al equivalente de 2.1|16 centavos costo y flete. Los compradores estaban interesados a base de 2 centavos costo y flete, para la fecha indicada. Había vendedores en almacenes de dicho puerto, a base de 2 centavos costo y flete.

La carta de apertura de azúcar, dice lo siguiente:

"Considerando la situación en general, el mercado de futuros actúa de manera bastante satisfactoria, pareciendo haber en el fondo de la actividad limitada una estabilidad considerable. Cierta cantidad de lo que algunos consideran son compras de apoyo se atribuyen a una de las casas con relaciones cubanas. La demanda de crudos en los días anteriores a Navidad fué del todo nula, no habiéndose reportado ventas a pesar de tenerse entendido que se ofreció una cantidad moderada de azúcares en almacén a 3.80 centavos, aunque no se hizo presión por venderla. La demanda de refinos continúa siendo satisfactoria, aunque reina la impresión de que si no hay un cambio decidido en los precios de los crudos, será por la importancia del movimiento de compras hasta después de Año Nuevo.

En la Bolsa de Azúcares Futuros se vendieron 63.250 toneladas.

Las existencias en los almacenes afianzados de Nueva York ascendían ayer a 2.778.079 sacos de azúcar.

Los cables recibidos al cierre anunciaron un mercado más sostenido, con compradores a base de 2 centavos costo y flete y limitados vendedores de derechos libres, para arribar en Enero, a base de 2.1|32 centavos costo y flete.

La carta de cierre de azúcar, dice lo siguiente:

"En algunos centros el sentimiento es más optimista, no obstante la circulación de 143 notificaciones de Enero, estimándose que a pesar de la influencia de estas notificaciones y un mercado de crudos ligeramente más débil los precios mejorarán en el futuro. Este avance dependerá mucho de la habilidad de la Agencia Exportadora Cubana en la venta de la nueva zafra que pronto estará disponible. Sin embargo, hay quienes estiman que durante la primera parte del año entrante no habrá un alza material inmediata.

Habiendo sido atendidas las notificaciones de Enero, el mercado de futuros de azúcares crudos, a consecuencia de las compras de los bajistas, subió dos puntos en toda la línea a excepción de Diciembre próximo que subió hasta 2.29, avance de tres puntos netos, y luego bajó a 2.27 o séase hasta un punto sobre el cierre anterior.

En el mercado de crudos no se han efectuado operaciones; mostrando poco interés por operar los vendedores y compradores.

Del mercado de Londres no se recibieron cables por ser día festivo.

El estimado de la producción mundial de 1929-30, publicado esta semana por el doctor G. Mikusch, de Viena (Austria) fija el total en 27,951.000 toneladas métricas de crudos, o séase 693.000 toneladas menos que la producción de 1928-29, la que fija en 28.644.000 toneladas.

La zafra de Europa, con exclusión de Rusia, la estima el doctor Mikusch en 7.100.000 toneladas métricas de crudos, contra la producción de siete millones 37.000 obtenida el año pasado. La producción de Rusia la calcula en 1.250.000 0toneladas contra 1.425.000 obtenidas el año pasado.

### PROMEDIOS OFICIALES DEL PRECIO DEL AZUCAR

Precio promedio oficial en almacén alcanzado por el azúcar de acuerdo con lo dispuesto en el artículo 10 del reglamento puesto en vigor por el decreto presidencia número 233 de 1928:

| Mes de Diciembre | |
|---|---|
| 1a. quincena | |
| Habana | 1.683704 |
| Matanzas | 1.635258 |
| Cárdenas | 1.701412 |
| Sagua | 1.699873 |
| Manzanillo | 1.673721 |
| Cienfuegos | 1.701413 |

## MERCADO DE BONOS

NUEVA YORK diciembre 26 (A. P.) La sesión de hoy fué una de las más encalmadas desde el verano, aunque el volumen de las ventas excedió a las del martes. Las variaciones de los precios fueron muy irregulares, con tendencia a la baja en la mayoría de los grupos. Los bonos del Gobierno de los Estados Unidos y los ferroviarios estuvieron firmes, con renglones flojos en el resto de la lista.

El interés del dinero abrió sin cambio, al 5 y medio por ciento; pero avanzó al 6 en las primeras horas de la tarde, causando algunas sorpresas.

El grupo de bonos de compañías concesionarias repartió pérdidas y ganancias, acusando mejor apoyo los bonos telefónicos. Kansas Gas and Electric del 6, Utah Power and Light del 5 y Utilities Power and Light del 5 y medio, estuvieron flojos.

Los convertibles no mostraron gran actividad. American Telephone del 4 y medio avanzó 1 y un octavo y Missouri Pacific del 5 y medio y New Haven 6, ganaron 1 y 1 siete octavo respectivamente. American I. G. Chemical del 5 y medio y Alleghany del 5 perdieron medio punto.

Las obligaciones europeas ganaron algún terreno, pero las hispanoamericanas estuvieron pesadas, perdiendo 2 puntos los bonos peruanos del 6 y 3 puntos los brasileños del seis y medio.


# Nueva Fábrica de Hielo, S. A.

**Propietaria de la Fábricas de Cerveza y de Hielo**

# "La Tropical" y "Tivoli"

SECRETARIA

ACCIONES BENEFICIARIAS

DIVIDENDO ACTIVO NUMERO 6

De orden del señor Presidente se avisa a los tenedores de acciones, emisión única de la Compañía de 10 de Junio de 1928, que la Junta Directiva, en sesión ordinaria que tuvo hoy, ha declarado un dividendo activo en la cuantía del 2 por ciento que será devengado el 31 de Diciembre del actual mes y se pagará contra presentación del Cupón número 6, a partir del día 2 de Enero próximo por los Agentes fiscales de la emisión, señores N. Gelats y Compañía, Aguiar 106 y 108, Habana.

Habana, 20 de Diciembre de 1929.

El Secretario,

CRISTOBAL BIDEGARAY.


## BOLSA DE LA HABANA

COTIZACION OFICIAL DEL DIA 26 DE DICIEMBRE

**BONOS Y OBLIGACIONES**

| | Comp. | Vend. |
|---|---|---|
| República de Cuba 1904 Speyer | 102 | 105 |
| República de Cuba 1905 Deuda Interior | 99 | 102 |
| República de Cuba 1909 4 1\|2 por 100 | 96 | 100 |
| República de Cuba 1914 Morgan | 102 | — |
| República de Cuba 1917 Puertos | 99 | 102 |
| República de Cuba 1923 5 1\|2 por 100 | 103½ | 105 |
| Aymto. de la Habana: 1a. hipoteca | 101 | 104 |
| Aymto. de la Habana: 2a. hipoteca | 100½ | 104 |
| Banco Territorial | 70 | — |
| Calzado | 14 | — |
| Cervecera | 104½ | 108 |
| Cervecera (Obligaciones no hipotecadas) | 88 | 93 |
| Ciego de Avila | — | — |
| Curtidora | — | — |
| Gas | 109 | — |
| Havana Electric (Consolidados) | 86 | 89 |
| Manufacturera | 13 | — |
| Matadero | — | — |
| Nueva Fábrica de Hielo (bonos) | 103 | — |
| Papelera Serie A | 100 | — |
| Papelera Serie B | 85 | — |
| Teléfono | 90 | 97 |
| Unidos | 68 | 85 |
| Edificio La Metropolitana (S. A.) | 99½ | 103 |
| Jarcia Matanzas | 96 | 100 |
| Iron Beer (Obligaciones no hipotecadas) | — | — |
| Havana Electric (Obligaciones) | 68⅔ | 73 |
| Bonor Centro Asturiano de la Habana | 102½ | 105 |
| Bonos Hipotecarios Moderna Fábrica de Ladrillos | — | — |

**BONOS: Empréstito seriado de la República de Cuba, Morgan 5½ por 100—1927**

| | Comp | Vend |
|---|---|---|
| Serie C; 1930 | 99 | — |
| Serie D; 1931 | 99 | — |
| Serie E; 1932 | 99 | — |
| Serie F; 1933 | 99 | — |
| Serie G; 1934 | 99 | — |
| Serie H; 1935 | 99 | — |
| Serie I; 1936 | 99 | — |
| Serie J; 1937 | 99 | — |
| **Certificados de Serie 5½** | | |
| Obras Públicas, Diciembre 31 de 1931 | 99 | — |
| Obras Públicas. Junio 30 de 1932 | 99 | — |
| Obras Públicas, Diciembre 31 de 1932 | 99 | — |
| Obras Públicas. Junio 30 de 1933 | 99 | — |

**ACCIONES**

| | Comp. | Vend. |
|---|---|---|
| Banco Agrícola | — | — |
| Banco Territorial | 38½ | — |
| Banco Territorial benef | 2 | — |
| Banco de Préstamos sobre Joyería | — | — |
| Cervecera | 200½ | — |
| Cuba Cane preferidas | — | — |
| Cuba Cane comunes | — | — |
| Cuba R. R. | — | — |
| Curtidora | — | — |
| Havana E. Railway Co. preferidas | 73 | 75 |
| Havana E. Railway Co. comunes | 7¾ | 8½ |
| Jarcia preferidas | 94 | 98 |
| Jarcia comunes | 15 | 21 |
| Licorera comunes | 4½ | 6 |
| Lonja preferidas | 100 | — |
| Lonja comunes | 100 | — |
| Manufacturera pref. | 5 | 7 |
| Manufacturera com. | 2 | 4 |
| Naviera preferidas | 63 | 69 |
| Naviera comunes | 8 | 11 |
| Nueva Fábrica de Hielo | 300 | — |
| Nueva Fábrica de Hielo benef | 100 | — |
| Perfumería pref. | 41 | — |
| Perfumería comunes | 4 | — |
| Pesca preferidas | 105 | — |
| Pesca comunes | 25 | — |
| Teléfono preferidas | 108 | 109¾ |
| Teléfono comunes | 145 | — |
| Unidos | 22 | 24½ |
| Ferrocarriles Consolidados de Cuba (preferidas) | 49 | — |
| Union Oil | 9 | 12 |
| Metropolitan Auto | — | — |
| Fibras y Jarcia | 69 | — |
| Fibras y Jarcia (Sindicadas) | 69 | — |
| Matadero | — | — |
| Compañía de Seguros La Mercantil | 116 | — |

## MERCADO DE ALGODON

Al cerrar ayer el mercado de New York se cotizaba el algodón como sigue:

| | |
|---|---|
| Diciembre | — |
| Enero 1930 | 17.18 |
| Marzo 1930 | 17.43 |
| Mayo 1930 | 17.70 |
| Julio 1930 | 17.93 |
| Octubre 1930 | 17.94 |

# EDICTO

Doctor Carlos Manuel de la Torre y González Llorente, Juez de Primera Instancia de Almendares de la Habana.

HAGO SABER: que en los autos del juicio ejecutivo establecido por Cecilio González Fernández contra José Blanco y Alvarez y contra Manuel Mellán y Alamo, he dispuesto en providencia de esta fecha dictada a instancias del ejecutante, poner a pública subasta, por primera vez y por término de ocho días, los bienes muebles embargados en este procedimiento consistentes en el Establecimiento de Hotel denominado "ZAZA", situado en el Poblado de Zaza del Medio, con todas sus pertenencias, útiles, enseres, mercancías, acción al local y cuanto más le pertenezca y sea anexo, exceptuando los que se encuentran excluídos de los inventarios practicados con motivo de la tercería de dominio, sobre esos bienes que se exceptúan, establecida por Manuel Simón y Padrón; así como también poner a pública subasta por primera vez y por igual término de ocho días los demás bienes muebles embargados en este procedimiento como de la propiedad del deudor Manuel Melián y Alamo, consistentes en el establecimiento de Posada y Fonda, situada en la calle Inquisidor número 17 en la Ciudad de la Habana, denominada LA MARINA, con todas sus pertenencias, útiles, enseres, y cuanto más lo constituya y le sea anexo incluso la acción al local que ocupa y que han sido tasados por el perito Andrés R. Campiña en la suma de seiscientos cincuenta pesos los del Establecimiento denominado ZAZA, y en trescientos pesos los del Establecimiento LA MARINA, de Inquisidor 17, en esta Ciudad, importando todo en total la suma de NOVECIENTOS CINCUENTA PESOS M. O. Que para el acto de la subasta que tendrá efecto en la sala de actos de este Juzgado, sito en Prado 15, bajos, se ha señalado el día veinte y siete de Enero próximo, a las nueve y treinta de la mañana. Que no se admitirán posturas que no cubran los dos tercios de ese avalúo. Que para tomar parte en la subasta deberán los licitadores consignar previamente en la mesa del Juzgado o Oficina destinada al efecto, una suma igual por lo menos al diez por ciento de esa tasación. Que los bienes que se subastan se encuentran respectivamente en los establecimientos de que forman parte situados en el Barrio de Zaza del Medio, Partido Judicial de Sancti Spíritus y en la casa sita en Inquisidor número 17 en esta Capital. Y que los autos se encuentran de manifiesto en la Secretaría del actuario a la disposición de quienes deseen examinarlos para tomar parte en esa subasta.

Y para su publicación en un periódico de los de mayor circulación de los de esta Capital, expido el presente en la ciudad de la Habana a diez y seis de diciembre.

**Dr. Carlos Manuel de la Torre y González.**—Ante mí, **Antonio A. Rubio.**

14118—1 d—27 Dic.

## BOLSA DE NEW YORK

NEW YORK, dic. 26 A. P.
ACCIONES: 2.576.740
BONOS: $7.698.000
CAMBIOS: $1.272.000.000

## COTIZACION DE LA PESETA

La peseta española se cotizó ayer al cierre de mercado a razón de

7 PESETAS
34.75
POR DOLLAR

## COTIZACION DEL FRANCO

El franco francés se cotizó ayer al cierre del mercado a razón de

25 FRANCOS
34 CENTIMOS
POR DOLLAR

## MERCADO DE CAMBIOS

Nueva York diciembre 26. AP.

INGLATERRA: Libra esterlina. Par 4.86.6.
Vista 4.87 ⅛
Cable 4.88 ¼
ESPAÑA: Par 19.3 centavos por peseta.
Vista 13.63
FRANCIA: Par 19.3 centavos por franco
Vista 3.94
BELGICA: Belga (nueva moneda)—Par 13.88.
Cable 13.99 ½
SUIZA: Par 19.3 centavos por franco.
Vista 19.44
ALEMANIA: Par 23.88 centavos por marco.
Vista 23.92
ITALIA:
Vista 5.23 ⅛
AUSTRIA: Par 19.3 centavos por chelín.
Vista 14.08
DINAMARCA: Par 26.80 centavos por chelín.
Vista 26.81
SUECIA: Par 19.2 centavos por corona.
Vista 26.95
HOLANDA: Par 40.42 centavos por florín.
Vista 40.33
GRECIA: Par 1.93 centavos por dracma.
Vista 1.30
NORUEGA: Par 26.8 centavos por corona.
Vista 26.81
CHECOESLOVAQUIA: Par 2.92 cts. por linar.
Cable 2.96 ⅞
YUGOESLAVIA:
Vista 1.77 ⅜
RUMANIA: Par 19.3 centavos por lei.
Vista 0.60
POLONIA: Par 19.3 centavos por zloty.
Vista 11.25
JAPON: Par 40.06 centavos por tael
Vista 49.00
CHINA: Par 79,287 centavos por tael
Vista 52.77
ARGENTINA: Par 40.42 centavos por peso.
Vista 41.00
BRASIL: Par 33 40 centavos por mil reis.
Vista 11.25
CANADA: Par 100 centavos por dollar.
Vista 99.00

**PLATA EN BARRAS**

Nueva York diciembre 26. AP.

La plata en barras se cotizó ayer en este mercado a 47⅝.

**BOLSA DE LONDRES**

Londres diciembre 26. AP.

| | |
|---|---|
| Ferrocarriles Unidos de la Habana | 24½ |
| Consolidados por dinero | 52⅞ |
| Empréstito Británico del 5 por 100 | 100 |
| Empréstito Británico del 4 ½ por 100 | 93½ |

## MERCADO LOCAL DE CAMBIOS

Firme y con gran demanda actuó ayer el cambio sobre Nueva York.

La Agencia del Banco de la Reserva Federal de Atlanta vendió a los Bancos locales cable a 1|10 de premio.

De baja cerró la peseta española debido a las fuertes compras de dólares que están haciendo los Bancos de Barcelona.

Entre Bancos y Banqueros se operó en cable sobre Nueva York a 5|64 y 3|32 de premio.

| Cotizaciones | Valor |
|---|---|
| New York cable | 5/64 P. |
| New York vista | 1/32 P. |
| Londres cable | 4.88 ¾ |
| Londres vista | 4.88 ¼ |
| Londres 60 días | 4.85 ¼ |
| Paris cable | 3.94 ⅝ |
| Paris vista | 3.94 ⅛ |
| Madrid cable | 13.62 |
| Madrid vista | 13.61 |
| Amsterdam cable | 40.38 |
| Amsterdam vista | 40.36 |
| Zurich cable | 19.46 |
| Zurich vista | 19.45 |
| Italia vista | 5.24 |
| Italia cable | 5.25 |
| Bruselas cable | 14.00 |
| Bruselas vista | 13.99 |
| Montreal cable | ¾ D. |
| Montreal vista | ⅞ D. |
| Hamburgo cable | 23.96 |
| Hamburgo vista | 23.95 |
| Hong Kong vista | 42.30 |
| Hong Kong cable | 42.00 |

## CLEARING HOUSE

Las compensaciones de los Bancos asociados al Habana Clearing House, durante el día de ayer, ascendieron a $2.467.912.13.

# SANTA ANA SUGAR COMPANY

## JUNTA GENERAL ORDINARIA DE ACCIONISTAS

CONVOCATORIA

Por orden del Presidente de esta Compañía, pongo por este medio en conocimiento de los señores accionistas de la misma que la Junta General Ordinaria de Accionistas se celebrará el próximo día ocho de Enero de mil novecientos treinta (segundo miércoles de dicho mes) a las tres de la tarde en el domicilio de la Compañía, situado en el Departamento número seiscientos diez, sexto piso, del edificio "La Metropolitana".

**Arthur Kirstein, Jr.,**
**Secretario.**

## COLEGIO DE CORREDORES

COTIZACION OFICIAL DEL DIA 26 DE DICIEMBRE

| | Tipos |
|---|---|
| S|E Unidos cable | 3/32 P |
| S|E Unidos vista | 1/16 P |
| Londres cable | 4.88 ¾ |
| Londres vista | 4.88 ¼ |
| París cable | 3.95 ¼ |
| París vista | 3.94 ½ |
| Bruselas vista | 14.01 |
| España cable | 13.65 |
| España vista | 13.64 |
| Italia vista | 5.24 |
| Zurich vista | 19.46 |
| Hong Kong vista | 41.78 |
| Amsterdam vista | 40.37 ½ |
| Copenhague vista | — |
| Christiania vista | — |
| Estocolmo vista | — |
| Montreal vista | — |
| Berlín vista | — |

**Notarios de turno:**

Para Cambios: José Eugenio Moré.

Para intervenir en la cotización oficial de la Bolsa de la Habana: Oscar Fernández: Raul E. Argüelles.

Visto Bueno: Antonio Arocha, Sindico Presidente; Eugenio E. Caragol, Secretario Contador.

## MERCADO DE FLETES

Los fletes para azúcares se cotizan como sigue:

| | Centavos |
|---|---|
| De la Costa Norte: | |
| A New York y Filadelfia | 12½—13½ |
| A Galveston | 12½—13½ |
| A New Orleans | 11½—12½ |
| A Boston | 14½—15½ |
| De la Costa Sur: | |
| A New York y Filadelfia | 14½—15½ |
| A Galveston | 14½—15½ |
| A New Orleans | 13½—14½ |
| A Boston | 16½—17½ |

## MERCADO DE GANADO

**LAS ENTRADAS DE AYER**

Ayer entraron diez carros con reses procedentes de Oriente. Venía consignado ese ganado a la Compañía Ganadera de la Habana, cuyo personal lo metió en los corrales del Matadero Industrial.

**LA VENTA EN PIE**

**Del vacuno**

Rigen los precios siguientes en los mercados de origen:

En Oriente, 4¼ centavos con 5 por 100 de descuento.

En Camagüey 4¼ centavos neto en la ciudad y 4¼ con 5 por 100 de descuento en la finca.

En Las Villas, de 4¼ a 4½ con 10 por 100 de descuento.

De Pinar del Río, a 4¼ en esta capital.

**Del de cerda**

El criollo de 8 a 9½ centavos la libra.

El americano de 12 a 13 centavos.

**Del lanar**

El lanar se sigue cotizando de 7 a 7½ centavos.

**MATADERO DE LUYANO**

Se sacrificaron ayer en el Matadero de Luyanó las siguientes reses:

| | |
|---|---|
| De vacuno | 110 |
| De cerda | 65 |
| De lanar | 30 |

Los precios que rigieron en el Matadero de Luyanó fueron:

| | |
|---|---|
| Vacuno | De 17 a 19 cts. |
| Cerda criollo | De 32 a 40 " |
| Cerda americano | De 40 a 43 " |
| Lanar | De 35 a 45 " |

**MATADERO INDUSTRIAL**

Se sacrificaron ayer en el Matadero Industrial las siguientes reses:

| | |
|---|---|
| De vacuno | 302 |
| De cerda | 160 |
| De lanar | 59 |

Rigieron en el Matadero Industrial los siguientes precios:

| | |
|---|---|
| Vacuno | De 17 a 19 cts |
| Cerda criollo | De 32 a 40 " |
| Cerda americano | De 40 a 43 " |
| Lanar | De 35 a 45 " |

## MERCADO DE BONOS

Nueva York diciembre 26. AP.

| | Alto | Bajo | Cierre |
|---|---|---|---|
| Amer. Sugar— Ventas 16 | 60 | 59 | 60 |
| C. Am. Sugar. Ventas 5 | 7 ⅝ | 7 ½ | 7 ½ |
| C. C. Sugar. | — | — | — |
| C. C. Sugar Pf | — | — | — |
| P. A. Sugar. Ventas 5 | 7 | 6 ⅞ | 6 ⅞ |

**BONOS CUBANOS**

| | Alto | Bajo | Cierre |
|---|---|---|---|
| In Tel and Tel | 70 ¾ | 67 | 70 |
| Cuba 5 ½ S. 1953 | — | — | 101 |
| Cuba Ex 5 S. 1944 | — | — | 94 ¾ |
| Cuba Ex 5 S. 1949 | 102 | 101 | 101 |
| Cuba Ex 4½ S 1949 | — | — | 92 ⅝ |
| C. Railroad 5 s 1952 | — | — | 81 |
| H. Electric 5 s 1952 | — | — | 84 |

**BONOS DE LA LIBERTAD**

| | Alto | Bajo | Cierre |
|---|---|---|---|
| Libertad: | | | |
| 2 1\|2 s | 99.12 | 99.11 | 99.11 |
| 1o 4 1\|4 s | 100.31 | 100.28 | 100.31 |
| 4o 4 1\|4 s | — | — | — |
| Tesoro: | | | |
| U S 4 s | 107.5 | 107 | 107.5 |
| U S 4 1\|4 s | 111.6 | 111.4 | 111.5 |
| U S 3 3\|4 s | 104.6 | 104.5 | 104.5 |
| U S 3⅜ s 1940 | — | — | — |
| 1943 | — | — | — |
| U S 3⅜ s 1943 | — | — | — |
| 1947 | 99.23 | 99.17 | 99.23 |

**BONOS INTERNACIONALES**

| | Alto | Bajo | Cierre |
|---|---|---|---|
| Burdeos 6 S. 1934 | 102 5/8 | 102 1/2 | 102 1/2 |
| Lyon 6 s 1934 | 102 5/8 | 102 1/2 | 102 1/2 |
| Marsella 6 S. 1934 | 102 5/8 | 102 1/2 | 102 5/8 |
| Alemania 7 S. 1949 | 106 1/2 | 106 | 106 |
| Francia 7 S. 1949 | 112 | 111 1/4 | 111 1/2 |
| Argentina 6 S. 1957 | 96 1/2 | 95 1/2 | 95 3/4 |
| R. Chile 7 S. 1942 | 99 1/2 | 98 1/4 | 98 1/4 |
| Czecho Eslovaquia 8 s 1951 | 109 1/2 | 109 1/4 | 109 1/2 |
| Italia 7 s 1951 | 95 | 94 1/4 | 94 1/4 |
| Brasil 6 1\|2 S. 1927-1957 | 73 1/2 | 72 7/8 | 73 |

## BOLSA DE NEW YORK

**FERROCARRILES**

| | |
|---|---|
| Atch Top Sta Fe | 223 |
| Atl Coast Line | — |
| Baltimore Ohio | 115½ |
| Canadain Pacific | 188 |
| Chesapeake Ohio | — |
| Chi Gt West com. | 14½ |
| Chi Gt West pref. | 38½ |
| Chic N. W. | 85 |
| Chi Mil San Paul com. | 23¾ |
| Chi Mil San Paul prf. | 42¾ |
| Chic Rock I. P. | 113½ |
| Delaware Hudson | 57⅞ |
| Great Northern | 96 |
| Kansas City Southren | — |
| Lehigh Valley | — |
| Louisville Nash | — |
| Mo. Kan Tex com. | 46⅛ |
| Mo. Pac com. | — |
| Mo. Pac pref. | — |
| N. Y. Central | 171½ |
| N. Y. New Haven H. | 111⅝ |
| Northern Pacific | 86 |
| Pennsylvania | 86 |
| Reading | 122 |
| St. Louis S. Francisco | 108¼ |
| Seaboard Air Line com. | 10⅛ |
| Southern Pacific | 119⅞ |
| Southern Railway | 132½ |
| Union Pacific | 215 |
| Wabash comunes | 56 |
| Western Mary com. | 27¾ |
| Alleghany Corporation | 24 |

**EQUIPOS**

| | |
|---|---|
| American Car Foundry | — |
| American Locomotive | 100 |
| Baldwin Locomotive | 30⅝ |
| Gen Rail Sig | 85 |
| Pullman Company | 84¼ |
| Westinghouse Air Brake | 45½ |

**MOTORES**

| | |
|---|---|
| Chrysler | 36½ |
| Continental Motors | 7 |
| General Motor New | 40⅞ |
| Grahan Paige | 9¾ |
| Hudson Motor Co. | 55 |
| Huppmobile | 21¼ |
| Mack Trucks | 68¾ |
| Nash | 54 |
| Packard Motors | 18⅛ |
| Reo Motors | 11¼ |
| Studebaker Corp. | 42½ |
| White | 31¾ |
| Wilyls Overland | 7¾ |

**MARINA**

| | |
|---|---|
| American International | 36¾ |
| Atlantic Gulf West I. | 73⅞ |
| Int. Mer Mar pref. | — |
| United Fruit | 100½ |

**ACCESORIOS**

| | |
|---|---|
| Am. Bosh Mag. | 41½ |
| Briggs Mfg Co. | 15¼ |
| Eaton Axle S. | 28½ |
| Electric Auto Light | 82⅞ |
| Murray Body | 18¾ |
| Spicer Mfg com. | 21⅝ |
| Stewart Warner | 37½ |
| Timken Roller | 74¾ |

**GOMAS**

| | |
|---|---|
| Fisk TireW | 3¼ |
| Goodrich | 31¼ |
| Goodyear W | 64¼ |
| Kelly Springfield Tire | 3⅛ |
| U. S. Rubber | 24 |

**ACEROS**

| | |
|---|---|
| Am. Steel Fou. | 45 |
| Bethlehem Steel | 92 |
| Central Alloy | 31⅛ |
| Colo F. I. | 36 |
| Crucible Steel | — |
| Otis Steel | 30¾ |
| Republic Iron Steel | 74½ |
| U. S. Steel | 166 |
| Vanadiun | 49 |
| Youngstown | — |

**PETROLEOS**

| | |
|---|---|
| Atlantic Ref. | 37½ |
| Barnsdall A. | 23 |
| General Asphalt | 48¼ |
| Houston Oil | 54 |
| Independent Oil Gas | 22½ |
| Marland Oil | 23½ |
| Mid Cont Pet | 26½ |
| Pan American B. | — |
| Phillips Petroleum | 33⅛ |
| Pure Oil | 23⅞ |
| Royal Ducht | 51¾ |
| Shell Union Oil | 23 |
| Sinclair Oil Corp. | 23⅝ |
| Skelly Oil | 31¾ |
| S. O. Calif. | 61 |
| Standard Oil Co. of N. Y. | 32¾ |
| Standard Oil of N. J. | 63⅝ |
| Superior Oil | 61¼ |
| Texas Co. | 55¼ |
| Texas Pac Land | 14⅝ |
| Transcontinental Oil | 8¾ |
| Union Oil Cal | 44⅛ |
| Warner Quinlan | 20¾ |

**DIVERSIONES**

| | |
|---|---|
| Famous Paramow | 49⅞ |
| Fox Film | 24⅞ |
| Loew's Inc. | 43 |
| Pathé Exchange | 2⅞ |
| Warner Bros Pic. | 41 |

**TIENDAS Y ALMACENES**

| | |
|---|---|
| American Woolen | — |
| Ass'd Dry Goods | 28¾ |
| Mantgomery Ward | 48⅝ |
| Sears Roebuck | 92⅝ |
| Woolworth | 70½ |

**SERVICIOS PUBLICOS**

| | |
|---|---|
| American For Pow. | 85¼ |
| American Tel and Tel. | 218¼ |
| Am. Water Works | 85 |
| American Gas Electric | 115¼ |
| Book Man Tran. | — |
| Columbian Carbon | 167¾ |
| Columbia Gas | 69 |
| Consolidated Gas | 94¼ |
| De Forest Radio | 4¾ |
| Elec. Light Pow. | 45⅞ |
| Elect. Bond Share | 79¼ |
| Electric Investors | — |
| Ford Motor Ltd | 10¼ |
| Hazceltine | 18½ |
| Internt'l Tel Tel | 70 |
| Interboro R. T. | 23¼ |
| Marconi International | 10⅜ |
| Man El Supply | 27¾ |
| National Power Light | 30½ |
| North American | 93⅞ |
| Pub. Ser N. J. | 76 |
| Standard GaJs Elec. | 111¾ |
| United Corporation | 30¼ |
| Utilities Power and Light | 30⅞ |
| United Light | 25¾ |

**MISCELANEA**

| | |
|---|---|
| International Cohbustion | 6¾ |
| Int. Harvester | 77 |
| Johns Manville | 117 |
| Lambert | 94 |
| Radio | 41 |
| Remington | 26 |
| Columbia Graphone | 27⅝ |
| United Aircraft | 45½ |
| Western Union | 185 |
| Westinghouse | 135⅞ |
| Wright Aeronaut Corp. | — |
| Warren Bros | — |

**AZUCAR Y FERROCARRILES CUBANOS**

| | |
|---|---|
| American Beet Sugar | 6⅞ |
| American Sugar Ref. | 60 |
| Central Aguirre Asscies. | 23½ |
| Cuban Cane Sugar com. | — |
| Cuban Cane Sugar pfd. | — |
| Cuban American Sugar | 7½ |
| Gt. West Sug | 28¾ |
| Consolidated R. R. of Cuba | — |
| Punta Alegre | 7 |
| Puerto Rico Sugar | 24⅝ |

## MERCADO DE TABACO

Trescientos tercios de terceras de Las Villas, vendieron y entregaron J. Cortés y Hermanos a Sidney Rothschild.

Leslie Pantín e hijo registraron ciento ochenta tercios de colas de Vuelta Abajo, en los almacenes de Manuel Abella.

Los mismos señores de Pantín compraron a Rodríguez, Méndez y Compañía, ciento ochenta y nueve tercios de tripas de igual procedencia, haciendo el registro durante la tarde.

José Galván vendió y entregó a Manuel A. Suárez y Compañía, trescientos cinco tercios de segundas y trescientos setenta y siete de terceras.

Cuarenta y cuatro de octavas compraron H. Duys y Compañía a Fernández y Zabala, quienes hicieron la entrega en la mañana.

Y los mencionados señores de Duys vendieron a J. B. Díaz y Compañía, ciento ochenta y cuatro pacas de "hoja".

**ENTRADAS DE TERCIOS**

Ayer entraron por los ferrocarriles, las partidas de tercios siguientes:

De Pinar del Río, para Sobrinos de Antero González, 149.

De Camajuaní, para Constantino González y Compañía, 57.

De Ovas, para Mark A. Pollack, 220.

De Sancti Spíritus, para Fernández y Zabala, 117.

De Pinar del Río, para la Cuba Tobacco Company, 384.

De Camajuaní, para Puente y Compañía, 25.

**DE LA NUEVA COSECHA**

Las noticias que tenemos hoy, se refieren a la zona de Pilotos y Taironas, Pinar del Río, donde los tabacos se están desarrollando en condiciones muy favorables, como ha de suponer el lector que se ha fijado en las lluvias oportunas de la semana pasada y en el tiempo seco que ha seguido

# ANUNCIOS CLASIFICADOS DE ULTIMA HORA

## Alquileres

### Habana

SE ALQUILAN LOS ESPLENDIDOS bajos de Zulueta 38 capaz para regular familia. Informan Prado 111 altos Tel. A-1544.
UH 14309 23 27 Dic.

SE ALQUILA MODERNAS CASAS EN la calle Albor Seco No. 71 bajos y 67 altos etc. Santo Tmás y Benjumeda, compuestos de sala recibidor tres habitaciones y comedor, al fondo y baño completo más informes Tel. U-1478 y P-5089.
UH 14021 T 20 30 Dic.

ALQUILO CASA DE ESQUINA

Con elevador y tubo para la basura, fresca y barata. Sala, comedor, 4 habitaciones, gran baño cocina, cuarto de criados y azotea independiente. San Miguel 173 B. El portero la enseña o en el segundo piso informan.
UH 14267 22 dic 29

EN BELASCOAIN 38 B. ALQUILO un segundo piso, con recibidor, sala, tres cuartos baño intercalado comedor muy amplio, cocina de gas servicio y cuarto de criados. Teléfonos F-4889, U 7653.
UH 14421 24 dic 27

PRADO 25 Y 44

Los altos de estas dos casas se alquilan. Informan en Prado número 44, (altos).
UH 14315 23 ene 2

PARA CONSULTORIO MEDICO SE alquila en Consulado 7, casi esquina a Prado, un piso bajo con todo el confort moderno Precio $60. Informes el portero
14567 26 E. 4.

MANRIQUE 130, BAJOS, ENTRE REINA y Salud con sala, comedor, tres cuartos baño y servicios. Cuarto y servicios de criados. La llave en el alto Informes Obispo 16.
14569 26 E. 4.

SE ALQUILA UN MODERNO PISO alto en Marina 19, frente al Parque Maceo, con recibidor, sala, dos cuartos, baño cocina y calentador La llave en la fonda. Informes Obispo número 16.
14573 26 E. 4.

SE ALQUILA EN SAN RAFAEL 151, 161 y 163, altos y bajos entre Lucena y Marques González con sala, comedor, tres cuartos, baño y servicios, Precios módicos. La llave en la bodega. Informes Obispo 16, altos.
14571 26 E. 4.

SE ALQUILA EL MODERNO PISO alto de Salud 152, entre Oquendo y Marques González en $35, con sala, comedor tres cuartos, comedor al fondo, baño intercalado, cocina de gas La llave en el bajo. Informes Obispo 16, altos.
14572 26 E. 4.

SE ALQUILAN SUBIRANA 44 y 48, altos sala; comedor; tres cuartos; baño intercalado; cuarto criado; cocina; servicio; llave bodega esquina Peñalver. Informes; I 2101.
14676-T 26 E. 5.

SE ALQUILA PEÑALVER 116 ENtre Subirana y Arbol Seco altos, sala, dos cuartos grandes, baño completo y cocina Llave bodega esquina a Peñalver. Informan L-1291
14675-T 26 E. 5.

ALQUILO JOSE MARIA HEREDIA 13 Sala, comedor, dos cuartos baño intercalado completo patio, cocina y gran terreno al frente. Llave al lado. Informan L-1256.
14670 T 26 D. 29.

$30 BAJOS CONDESA 48 ENTRE Lealtad y Escobar $25 Carmen 41, bajos, Marianao $30 Campa 19 esquina Pérez, grandísima. Informan Belascoaín 108.
14705 26 D. 28.

ALQUILO MODERNOS BAJOS SAN Lázaro 218, sala, comedor, Dos habitaciones baño completo, cocina, cuarto criados Informan Carmen 8. Teléfono A-2066
14661-T 26 D. 31.

NEPTUNO Núm. 61, SE ALQUILA el espacioso bajo con sala, recibidor, cuatro cuartos baño, comedor, cocina y demás servicios Llave en los bajos. Informan: Calle 13 núm. 34, Vedado. Teléfono F-2410.
14658 26 D. 29.

LINDA CASITA MODERNA CON TOdo el confort moderno, para familia corta, se alquila en Consulado 7. Informes el portero.
14568 26—4 Enero

SE ALQUILAN ALTOS Y BAJOS MOdernos, en Aguiar 10, entre Peña Pobre y Monserrate sala, comedor, tres cuartos baño intercalado, cuarto y servicios de criados. Puede verse de a 5 p. m.
14570 26—4 Enero.

CAMPANARIO Y DRAGONES, SE alquila un bonito y moderno piso con tres habitaciones, precio de situación. Informan Telf. F-2637.
14539 26—30 Dic.

ALQUILO PRIMER PISO, GALIANO 110, frente al Capitolio. Teléfono A-0422.
14647 26—5 Enero

EN 30 PESOS SE LQUILA LA CAsa Villegas número 113 esquina a Sol. Llave al lado. Informan calle D núm. 241, esquina a 25, Vedado.
14637 26—30 Dic

CALLE OQUENDO NUM. 93, ENTRE Desagüe y Peñalver se alquilan casas altas y bajos con sala, comedor, tres cuartos, baño, cocina de gas, 32 pesos. F-1183.
14601 26—5 Enero.

PARA FAMILIA, INDUSTRIA O COmercio, Cárdenas 63, entre Misión y Esperanza. Portal, clara y fresca. Llaves: bodega Misión. Informes: A-6523.
14612 26—29 Dic.

PARA FAMILIA O INQUILINATO, O industria, altos y bajos independientes Concordia 154, entre Oquendo y Soledad. Llaves: Lechería esquina. Informes: A-6523.
14613 26—29 Dic.

BAJOS INDEPENDIENTES MODERnos, claros frescos, Santiago 36, entre Pocito y Jesús Peregrino. Baño intercalado, dos servicios. Llave bodega Pocito. Informes A-6523.
14614 26—29 Dic.

SE ALQUILA EN AVENIDA MENOcal núm. 52 entre Desagüe y Benjumeda, los bajos de la letra F, sala, comedor, tres cuartos, demás servicios y un cuarto desahogo $40. Informan U-1177.
14622-T. 26—5 Enero.

SE ALQUILA UNA CASA EN ANImas número 146 altos. Informan Teléfono U-6877.
14624-T. 26—29 Dic.

SE ALQUILA UN SEGUNDO PISO en la calle de Belascoaín 189, entre Figuras y Carmen compuesto de sala, saleta, tres cuartos, baño intercalado, comedor muy amplio, cuarto y servicio de criados cocina de gas y abundante agua. Precio 45 pesos. Informan en Belascoaín 36, altos.
14721 26 D. 31.

SE ALQUILA LA MODERNA CASA de tres plantas Tejadillo número 12. Dueño señor Samuel 17 esquina D. Vedado F-2349
UH 14707 26 D. 29.

LO MAS CENTRICO Y FRESCO se alquilan los altos esquina Gervasio y San José, propios para numerosa familia. Se compone de siete departamentos grandes, recibidor, gran cocina, pasillo hermosísimo y abundante agua. Precio de ocasión. La llave en los bajos. Informan Oficios 27. Teléfono M-4632.
14587 26 D. 31.

## Alquileres

### Habana

SE ALQUILAN EN $45 LOS COMOdos, frescos y ventilados altos, Campanario 180 cerca de Reina, con sala, comedor, 3 cuartos, cocina y baño. Agua abundante Llave en la casa de empeño de la esquina. Informan F-5759.
6206-C 26 D. 30.

REINA 131 ESQUINA A ESCOBAR se alquila una casa, segunda planta alta, propia para casa huéspedes o una numerosa familia. Informa en la misma el Encargado. Telf. M-3219. Para más informes café La Isla. M2971.
UH-14700 26 E. 3.

NEPTUNO Y AGUILA

Modernísimo edificio. Se alquila segundo piso, sala, dos habitaciones comedor, gran baño, cocina. Precio único 50 pesos. Informan: Barra (planta baja). M-5740.
14645 26 D. 31.

ALQUILASE ESPACIOSOS

Altos: Pocito 25 entre Marqués González y Oquendo sala, saleta, tres cuartos, baño moderno, cocina de gas. Llave en los bajos. Informes: M-8840.
14706 28 D. 31.

### Vedado

CALLE 4 Y 21. MAGNIFICOS ALtos, esquina fraile, recibidor, sala, tres habitaciones, baño completo, cuarto de criado, agua caliente, etc. Llave e informes, en la bodega. Telfs. F-6095 y F-6238.
UH 14238 22 dic 28

VEDADO. QUINTA NUMERO 32. ESquina F, alquilo primer piso moderno, cinco cuartos, sala saleta, comedor, terraza hall, cocina gas, baño completo. Setenta pesos Teléfono U-6738.
UH 14487 25 D 30.

21 NUM. 283, ENTRE C y D ALquilo casa moderna sala, recibidor, cuatro habitaciones, espléndido baño, cuarto y servicios de criados. Informan D núm. 194, en la esquina
6207-C 26 E. 5.

ALQUILO MI CHALET DE F Y 27, Vedado, con 6 habitaciones, dos baños agua abundante, dos plantas y torre $160.00. También la alquilo con muebles. Informan en el mismo o F-5722.
14597 26—3 Dic.

VEDADO CALLE 12 NUMERO 595, entre 26 y 28. Se alquila casa, portal, sala 5 cuartos, baño intercalado con agua caliente, comedor al fondo $35. F-1183.
14602 26—5 Enero.

ALQUILO LA CASA CALLE 4 ENTRE 19 y 21 núm. 189, con 5 cuartos garage y demás. Informan en los altos.
14716 26 D. 29.

SE ALQUILA ESPLENDIDO CHAlet (Villa Esperanza) en 27 y D compuesto de jardín, portal, sala, seis cuartos, garage. Cuarto y servicios para criados, las llaves en los altos. Informes Telf. M-5111.
14683 26 E. 1.

### Cerro y Palatino

SE ALQUILA UNA CASA EN PINEra número 9, con sala, saleta y dos cuartos, un espléndido patio y su baño completo. Informan en Piñera núm. 3, Cerro
14594 26—29 Dic.

CERRO, ALQUILO MODERNA CASIta Washington 8, entre Churruca y Primelles, $15.00, mampostería. Servicios. Informes FO-7563.
14604 26—29 Dic.

POR $33 ALQUILO SOLAR EN LA Calzada de Buenos Aires 10, entre Consejero Arango y la Calzada del Cerro, 18 metros de frente; varias habitaciones; muchas caballerizas; abundante agua. Para verlo indispensable llamar al teléfono M-8094.
UH-14714 26 D. 29.

### Luyanó

LAS MEJORES Y MAS MODERNAS CASAS DE LA HABANA A 15 MINUTOS DEL PARQUE CENTRAL A $17

Se alquilan con 2 cuartos, baño, cocina patio. Otra con sala, tres cuartos, baño intercalado etc., a $30. Calle de Justicia esquina a Arango a una cuadra de los tranvías de la Calzada de Concha. Llaves bodega esquina.
14608 26—1 Enero.

### Guanabacoa y Cojímar

SE ALQUILA EN GUANABACOA hermosa casa mampostería $15.00, San Antonio 31. Llave al lado. Informes FO-7563.
14603 26—29 Dic.

### Lawton-Batista

ALQUILA EN $25, EN EL REPARto Batista, calle D ante 11 y 12, moderna y ventilada casa compuesta de sala, comedor, dos cuartos, baño completo, cocina y patio y traspatio. La llave al lado en el 33. Informes. Tel. U 2109.
14621-T. 26—2 Enero

### Santos Suárez

SANTOS SUAREZ SE ALQUILAN LOS bajos de la casa San Leonardo 76 esquina a Avenida de Serrano, compuestos de sala, comedor, cocina, tres habitaciones, baño moderno y cuarto de criados. Puede verse a todas horas. La llave al lado. Informes señor Santeiro. Teléfonos I 5232, I-5235.
UH 6197C 24 dic 30

### Jesús del Monte y Víbora

CASA CON GARAGE $40 EN SAN Anastasio 34, Víbora sala, comedor, tres cuartos; servicios; cocina; patio y gran traspatio; agua abundante Informan Telf. I 4814.
14671-T 26 D. 31.

ALQUILO $22, MILAGROS 124 ENtre Lawton y Armas, sala, comedor, dos cuartos, cocina baño y patio A $12 y $13 con luz, casitas interiores dos departamentos, cocina, baño y patio independiente.
14642 26—1 Enero.

### Santa Amalia

REPARTO SANTA AMALIA, EN LA Avenida Santa Amalia 67, casitas a 12 pesos, con luz, sala, cuarto, cocina y servicios. Informes Martínez
14559 26 D. 31.

### Locales y naves

SAN RAFAEL 167, ALQUILO BAJOS para almacén u otros negocios. 9x34. Altos para familia sala; saleta; comedor corrido; cuatro cuartos; servicio completo intercalado; cuarto servicios criados. Dueño M-2505.
14646 26 D. 31.

INDUSTRIA 115, ESQUINA A SAN Miguel local para puesto de frutas, fotografía, $18 00, habitaciones balcón, $17, $12, $8. Sol 79 casita cinco cuartos, $35.00. Departamentos, calle número 20 $18, $12.
14632 26—5 Enero.

## Alquileres

### Locales y Naves

ALQUILO LOCAL PARA ESTABLEcimiento. Egido 29 entre Luz y Acosta. Informan. Juan Barreiro. Aguila 27. Telf. A-9021.
UH 14124 21 ene 5

SE ALQUILA

Para establecimiento el local de Monte y Figuras, a precio de situación. Informes en la bodega.
UH 14606 26 D. 29.

PARA COMISIONISTAS O PROFEsional. Se alquila una espaciosa sala en calle muy céntrica. Informan Teléf. A-6259.
14586 26—31 Dic.

LAMPARILLA 60 SE ALQUILA una nave de siete métros de frente por 26 de fondo, con piso de granito. Informes en los altos. Teléfonos I 9031; A-4072.
14720 26 E. 3.

SE ALQUILA PARA PUESTO DE frutas con armatostes y mostrador en Carlos III y Zapata. Informan en la bodega.
14584 26 D. 31.

LOCAL PARA COMERCIO ALQUILO Belascoaín esquina Salud, moderno doy contrato; 140 pesos; no alquilo para fonda. Más informes Muñiz. Teléfonos: F 6551 y A-1112.
14679 26 D. 30.

SE ALQUILA PARTE DE UN LOCAL con vidriera en Neptuno entre Campanario y Perseverancia. Llamen al Telf. M-7192.
14668 26 D. 29.

ALQUILO MUY BARATO PARA EStablecimiento la esquina de Milagros y Cortina salón amplio y tiene apartó una habitación. Dueño Vázquez. San Mariano 4.
14641 26—29 Dic

CERRO, SE ALQUILA UN GRAN local para bodega. Lombillo y Clavel. Informan Lombillo núm 24 C. Interior núm. 1.
14605 26—5 Enero.

ALQUILO ESPLANDIDO LOCAL EN lo mejor de Jesús del Monte, Calzada 258, esquina a Toyo; dormitorio, columnas, puertas de hierro. Llaves: altos. A-6523.
14615 26—29 Dic.

TRES LOCALES INDEPENDIENTES Inquisidor 27 por Luz, para toda clase de negocios o comercio. Llave de uno: Carnicería; de los dos: Relojería. Informes: A-6523.
14616 26—29 Dic.

### Apartamentos y Departamentos

ROMAY 44

SE alquilan Departamentos de sala, dormitorio, cocina, patio y luz de 14 a 18 pesos, y casa de 23 a 25 pesos. También en Alejandro Ramírez casi esquina a Jesús del Monte, espléndidas casas a 40 pesos.
UH-6208 C 26 E. 1.

ATENCION PROFESIONALES

Se alquilan departamentos para gabinete con luz y limpieza en lo más céntrico de la Habana. San Rafael 37. Teléfono A-6008.
14609 26—31 Dic.

SE ALQUILA APARTAMENTO MUY amplio terraza, recibidor, dos cuartos, baño completo, agua fría y caliente, luz Exigen referencias. Calle E núm. 8 B. Vedado. Teléfono F-6560.
14657 26 D. 29.

DEPARTAMENTO DE DOS GRANdes y magníficas habitaciones con balcones a Reina, luz teléfono, se exigen referencias, alquiler módico Reina 131 altos esquina a Escobar.
14650 26—5 Enero.

EN SANTOS SUAREZ SE ALQUILA departamento en $20.00. Zapotes y Durege núm. 71, bodega I-7724
14643 26—3 Enero.

### Habitaciones

SE ALQUILA UNA HABITACION A hombre solo. Módico precio En Malecón 6 B. bajos, entre Cárcel y Prado.
14719 26 D. 29.

NEPTUNO 189, ENTRE GERVASIO y Belascoaín. Se alquilan hermosas habitaciones con servicio. Teléfono U-6940.
6205-C 26 E. 26.

SE ALQUILAN UNIDAS O SEPARAdas tres hermosas habitaciones para oficinas en Malecón 93, bajos, esquina a Lealtad, con luz y limpieza. Teléfono A 3631.
14656 26 E. 1.

EN ANGELES 16, ALQUILO HERMOsa habitación, propia para familia 15 pesos, agua abundante, buen baño, luz toda la noche.
14549 26—29 Dic.

SE ALQUILAN DOS HERMOSAS HAbitaciones a hombres solos o matrimonio sin niños en casa de moralidad. Carmen 62, cerca de Vives.
14639 26—29 Dic.

HABITACIONES BARATAS, 6 a 8, 10 15 pesos, Departamentos: 12, 15, 20 25 pesos Sol 79, Monte 397. Industria 115 Cuba 46, San Isidro 63. Luz toda la noche agua abundante.
14634 26—10 Enero.

MONTE 397 UNA CUADRA MERCAdo, habitaciones, departamentos tres piezas, cocina, $10, $12 $15. Sol 79, habitaciones $7, $12 $15. Departamentos $18, $20. Cuba 46. Departamentos $24, $12.
14633 26—5 Enero.

EN REINA 12 ALTOS, SE ALQUILA una habitación muy hermosa, con baño y todo su servicio, con muebles o sin muebles.
14628 26—2 Enero.

SE ALQUILA UNA HABITACION, con muebles o sin ellos en casa particular. Habana núm. 77, segundo piso.
14596 26—31 Dic.

CASA PARA FAMILIAS ESTABLES. Obrapía 99. Hermosas habitaciones, baños calientes a todas horas. Precios bajos. Industria 115, habitaciones balcón $16, 12 8. Cuba 46, departamentos $10 y $24
14635 26 E. 10.

### Hoteles y Casas de Huéspedes

PALACIO ABADIN, CUBA 86, CASI esquina Teniente Rey. Edificio moderno, tranquilo; habitaciones con lavabos, amuebladas, ropa cama servicio criados luz, teléfono, baño caliente; interiores desde 18 pesos; exteriores desde 20 pesos M-4726.
UH-14443 25 E. 2.

LA SEVILLANA

Casa de Huéspedes. Se ofrecen departamentos y habitaciones con toda asistencia o sin ella. Todas con baño privado. San Rafael 37. Teléfono A-6008.
14610 26—31 Dic.

HOTEL LOUVRE

Prado 117 frente al Capitolio, hoy lo mejor de la Habana, se ofrecen departamentos y habitaciones con toda asistencia, contamos con un excelente cocinero para todos los gustos. También se admiten abonados a precios convencionales. Teléfono M-4279.
14611 26—31 Dic.

## Alquileres

### Hoteles y Casas de Huéspedes

EN AGUACATE 24 ALTOS, SE ALquila una gran habitación con luz toda la noche. Unico inquilino, precio de situación.
14660 26 D. 29.

GRAN CASA DE HUESPEDES PROpia para familias; la mejor esquina de la ciudad. Prado y Neptuno altos. Bar Partagás, habitaciones amuebladas desde diez pesos; apartamento con tres cuartos 45 pesos
14722 26 D. 28.

### Arrendamientos

GRAN OPORTUNIDAD. ARRIENDO un local para dos mesas de billar en lo mejor de Jesús del Monte, muy céntrico, cerca de Toyo. Informan Jesús del Monte 357
14662-T 26 D. 29.

## Solicitud de Alquileres

CABALLERO FORMAL DESEA HAbitación amplia con vista a la calle en barrio céntrico en casa de corta familia, seria y tranquila, con o sin pensión. Dirigir ofertas a R. S. M DIARIO DE LA MARINA. Departamento de Anuncios.
14685 26 D. 28.

## Se Solicitan

### Varios

SE SOLICITA UNA BUENA MANEjadora que tenga referencias, 13 entre D y E. Telf. F-6327.
UH-14640 26 D. 29.

SOLICITO CRIADA BLANCA MUY práctica en el servicio y que sepa coser un poco. Referencias conocidas, 25 pesos y uniformes. Vedado, Calle 15 número 380 esquina 2. Venga después de las nueve.
UH-14680 26 D. 28.

SE NECESITA UNA MUCHACHA ESpañola; corta familia y buen sueldo y una de color para cocinar. Crespo 56 entre Trocadero y Colón.
14694 26 D. 28.

SE SOLICITA UNA COCINERA ESpañola joven que duerma en la colocación, para familia seria y de moralidad. Si no sabe cocinr y no es limpia que no se presente Sr. San Miguel Muralla 117, altos.
14619 26—28 Dic.

SE SOLICITA UNA MANEJADORA, joven de color para niña de 11 meses. Si no sabe su obligación qué no se presente. Malecón 337 altos. Teléfono U-6342.
14623-T. 26—29 Dic.

SOLICITO MUCHACHA PARA AYUdar a los quehaceres, sueldo quince pesos. Se prefiere recién llegada Informa en Monte 101. Tienda de Ropa. De 8 a 11 de la mañana
14665 26 D. 29.

SE SOLICITA MUJER ESPAÑOLA para la cocina y limpieza en casa de corta familia. Laguerueta 72, entre Agustina y Carlos Manuel, (Víbora).
14644 26 D. 28.

AGENTES, VIAJANTES Y COMERciantes del interior. Les ofrezco oportunidad de trabajar marca de cigarros propia. Me encargo de elaborar el cigarro a muy bajo precio y de facilitar lo necesario para que Vd. tenga siempre el mismo producto por el costo mínimo. Juan Diago. Marqués González 60 Teléfono U-4468.
14560 26—30 Dic.

## Se Ofrecen

### Chauffeurs

CHAUFFEUR ESPAÑOL DESEA COlocarse en casa particular o comercio. Tiene referencias Telf. U 4680.
14699 26 D. 28.

CHAUFFEUR ESPAÑOL DE 22 años desea colcarse para casa particular o comercio, con o sin comida; conoce toda clase de máquinas y tiene inmejorables referencias. Informes en Obrapía núm 57. Departamento núm. 1. Telf. M-8436.
14692 26 D. 29.

CHAUFFEUR DE COLOR CON EXcelentes referencias y sin pretensiones, desea colocarse en casa particular. Llamen I-7408.
14629 26—29 Dic.

### Manejadoras

MANEJADORA. YOUNG JAMAIcan girl need to take care of children must understand a little spanish. Salary $30. Obispo 105, altos.
UH-14478 25 D. 28.

MANEJADORA ESPAÑOLA SIN PREtensiones y con referencias de la señora donde manejó mucho tiempo desea colocarse siendo experta y cariñosa con los niños. Beatriz. Teléfono U-4669.
14667 26 D. 28.

SE OFRECE JOVEN ESPAÑOLA PAra manejadora. Tiene buenas referencias y es muy cariñosa con los niños; desea casa de moralidad Teléfono M-9578.
14695 26 D. 28.

### Criadas y criados

SE DESEA COLOCAR UN HOMBRE de 23 años de lo que se le presente. Tiene quien lo recomiende, llamar al M-4970, preguntar por Varela.
14599 26—29 Dic.

SE DESEA COLOCAR UNA JOVEN española para criada de manos o de comedor, es fina y educada, sabe trabajar. Teléfono M 9772.
14715 26 D. 28.

DESEA COLOCARSE UNA JOVEN Española de criada de manos o manejadora. Telf. A-1412.
14718 26 D. 28.

SE DESEA COLOCAR UNA JOVEN española recién llegada para todos los quehaceres. Informan Hotel Cuba. Telf. M-8481.
14726 26 D. 29.

SE DESEAN COLOCAR DOS MUCHAchas asturianas para criadas de manos o manejadoras, están prácticas en servir y tienen quien las represente. Informan Telf. A-2600.
14636 26 D. 29.

SE DESEA COLOCAR UNA JOVEN española para comedor o cuarto. Informan Calle I entre 9 y Calzada. Teléfono F 2312.
14595 26—29 Dic.

DESEA COLOCARSE UNA JOVEN ESpañola, para cuartos o de manos, sabe su obligación y tiene referencias, desea ganar 20 o 25 pesos. Teléfono A-8248.
14558 26—28 Dic.

CRIADO DE MANO SE DESEA COlocar para todo el servicio de casa particular. Tiene referencias y sabe de jardinero. F-6058.
14537 26—28 Dic.

SE DESEA COLOCAR UNA JOVEN española para todos servicios de una casa menor, para cocinar, sabe cumplir con su obligación Teléfono: FO-2798.
14651 26—28 Dic.

UN JOVEN ESPAÑOL DESEA COLOcarse en casa particular de criado de manos y sabe de jardinero y entiende un poco de cocina. Llamen al teléfono FO-2754.
14677 26 D. 30.

UN JOVEN ESPAÑOL SE OFRECE para criado de manos acostumbrado a servir en buenas casas, con inmejorables referencias de las mismas Sin pretensiones. Informan teléfono M-8817.
14708 26 D. 28.

## Se Ofrecen

### Criadas f criados

SE OFRECE CRIADO ESPAÑOL DE 32 años, práctico en el servicio de comedor, con buenas referencias. Informan Telf. I-7072.
UH-14652 53 26 D 29.

DESEA COLOCARSE UNA JOVEN española de criada de manos, está práctica en el servicio de comedor. Lleva tiempo en el país, es seria, tiene buenas referencias, desea casa de moralidad. Telf. M-3983.
UH 14691 26 D. 28.

DESEAN COLOCARSE DOS JOVENES españolas una de criada de manos o manejadora, y otra de cuartos, sabe coser y lavar ropa fina; entienden algo de cocina; tienen buenas referencias. Informan F 5917.
UH-14451 25 D. 27.

DESEA COLOCARSE UNA MUCHAcha española de criada de cuartos o comedor, o para todo si es poca familia. Telf. F-5917.
UH 14477 25 D. 27.

SE DESEA COLOCAR UNA JOVEN española de criada de mano o de cuartos sabe cumplir con su obligación. Tiene buenas referencias. Informan Teléfono F-2375. Calle 5 número 34
14659 26 D. 29.

SE OFRECE UNA JOVEN ESPAÑOla, para criada de manos, cuarto o comedor tiene buenas referencias y desea casa de moralidad. Teléfono M 9578.
14696 26 D. 28.

DESEAN COLOCARSE DOS MUCHAchas españolas para criadas de manos o cocinar y limpiar a un matrimonio solo: desean casa formal Informan: U-5497.
14688 26 D. 28.

SE OFRECE UN JOVEN ESPAÑOL buen criado de manos, o para segundo criado, camarero o portero. También es buen jardinero y sabe fregar máquinas; tiene recomendaciones. Telf. A-4792.
14689 26 D. 28.

SE DESEA COLOCAR UNA JOVEN española de criada de manos o para un matrimonio es limpia y formal; tiene quien la represente. Teléfono FO-1517.
14686 26 D. 28.

SE DESEA COLOCAR UN JOVEN ESpañol para criado, es honrado y trabajador y tiene referencias buenas; es fino. Telf M 5119
14684 26 D. 28.

SE DESEA COLOCAR UNA MUCHAcha española, 17 años de edad para criada de manos o manejadora. Es cariñosa con los niños. Lleva muy poco tiempo en el país ha estado colocada en casa particular. La familia con la que ha estado colocada, le da referencias. Tiene quien responda por ella. Desea casa de moralidad. Si la desean llamen al Teléfono M-4131. Pregunten por Manuela Fernández.
14533 26—28 Dic.

UNA JOVEN ESPAÑOLA DESEA COlocarse de criada de manos o de cuartos o manejadora. Tiene buenas referencias. Informan A 7533.
14704 26 D. 29.

SE DESEA COLOCAR UN JOVEN PAra limpiar. Oficina o trabajar en garage Telf. F 5055.
14702 26 D. 28.

DESEA COLOCARSE UNA JOVEN ESpañola de criada de manos o manejadora si no es casa de moralidad no se molesten. San Salvador 47. Cerro. Teléfono F 2605.
14701 26 D. 28.

SE DESEA COLOCAR UNA JOVEN española, para criada de manos o cuartos, no tiene pretensiones. Tiene referencias. Telf. U-4669 Carmen.
14666 26 D. 28.

### Cocineras y cocineros

DESEA COLOCARSE UNA ESPAÑOla para cocinar, entiende de repostería, lleva tiempo en el país, tiene buenas referencias no duerme en la colocación Informan Telf. F-5917.
UH-14450 25 D. 27.

DESEA COLOCARSE UNA ESPAÑOla de cocinera y hacer la limpieza si es matrimonio solo, sabe su obligación lleva tiempo en el país, va al campo. Telf. M-6114
UH 14580 26 D. 28.

COCINERO REPOSTERO ASIATICO, experto en tres clases de cocina, ofrece sus servicios, tanto para el interior como para la capital, a comercio y particulares. Tiene buenas referencias. Zanja 47, segundo piso. Teléfono U-7573.
14617 26—29 Dic.

SE DESEA COLOCAR UNA COCINEra española, cocina española y criolla Desea casa de moralidad no duerme en la colocación. Tiene referencias. Telf. U-7769.
14711 26 D. 28.

DESEA COLOCARSE UN COCINERO español para casa de huéspedes o comercio. Sin pretensiones. Informan Telf M-1816.
14724 26 D. 29.

SE OFRECE JOVEN ESPAÑOLA PAra cocinar o limpiar, siendo corta familia. Tiene buenas referencias Informan en el Teléf. FO-2633.
14564 26 D. 28.

SE OFRECE UNA BUENA COCINERA española, cocina a criolla y española, sabe de repostería, tiene buenas referencias. Telf. A-8475.
14669 26 D. 28.

SE OFRECE SRA. ESPAÑOLA DE mediana edad para cocinar y ayudar a la limpieza. Tiene referencias No duerme en la colocación Tlf. U-4594.
14709 26 D. 29.

COCINERA JOVEN ESPAÑOLA DEsea colocación en casa seria, para cocinar y limpiar, no duerme en la colocación. Informan Telf. A-2411.
14703 26 D. 28.

UNA PANAMEÑA DE COLOR, DESEA colocarse de cocinera, sabe hacer toda clase de dulces, panqués y pasteles. Habla inglés y español Teléfono F 1244. Pregunten por Catalina.
14561 26 D. 29.

SE DESEA COLOCAR UN COCINERO español en fonda, café o casa particular, almacenes o casa de huéspedes. M-5302.
14698 26 D. 28.

OFRECO UN BUEN COCINERO ESpañol con inmejorables referencias para casa particular o comercio. En la misma un criado de manos. Teléfono A 9577.
14697 26 D. 28.

COCINERA ESPAÑOLA DESEA COlocarse, sabe cumplir con su obligación, sabe hacer dulces. Teléfono M-3053 Preguntar por Emilia.
14693 26 D. 28.

ESPAÑOLA DE MEDIANA EDAD desea colocarse de cocinera, es fiel y cumplidora. Llamen M-8279.
14690 26 D. 28.

SE COLOCA BUENA COCINERA ESpañola, también hace dulces. Teléfono A-8350.
14687 26 D. 28.

SE DESEA COLOCAR UNA SRA. DE mediana edad para cocinar y limpiar siendo corta familia. Telf. X-2375.
14682 26 D. 28.

SE DESEA COLOCAR UNA JOVEN española para cocinar o limpiar; no duerme en la colocación Teléfono A 0179. De 8 a 12.
14681 26 D. 28.

DESEAN COLOCARSE DOS JOVENES de color, recién llegada del campo, una para cocinera y en la misma una para criada de manos. Soledad 154 y medio entre San Rafael y San Miguel
14678 26 D. 28.

SE DESEA COLOCAR UNA JOVEN española para cocinar. Entiende de repostería. Informan FO-7460.
14618 26—29 Dic.

## Se Ofrecen

### Varios

ACTIVO, ENERGICO, DECIDIDO ESpañol 26 años, buena presencia, amplios conocimientos comerciales, sirvió ejército operaciones Marruecos consiguiendo grado Sargento, deseos mostrar capacidad en trabajo. Inmejorables referencias y garantía. Andaluz. San Lázaro 178.
14725 26 D. 28.

DESEA COLOCARSE UN SEÑOR DE mediana edad de portero o para limpieza de oficinas y hacer mandados así como para encargado de casa de inquilinato tiene buenas referencias. Informan Amargura 50, esquina a Habana, bodega. Teléfono M-5143.
14649 26 E. 1.

DEPENDIENTE DE TEJIDOS, CON buenas referencias, antiguo empleado de la Casa Granados, desea encontrar dónde trabajar como dependiente, vendedor o cobrador, lo mismo en la capital que en el interior. Informan M-9196.
14538 26 D. 29.

SE DESEA COLOCAR UN JOVEN español para dependiente de café o bodega, entiende de chauffeur y otros quehaceres. Tiene buenas referencias. Informan en Oficios número 50. Telf. M 4639.
14550 26 D. 29.

SE OFRECE UNA MODISTA PARA coser en casa particular, en la misma una para limpieza y cuartos. Teléfono A-8330.
14710 26 D. 28.

## Se Compran

COMPRO UN AUTOMOVIL DE PRImera categoría; no más de un año de uso. Teléfono I-3026.
14552 26—29 Dic.

## Se Venden

### Casas

CASA MAMPOSTERIA, REPARTO San José, Guasimal esquina Guantánamo, capacidad cien metros cuadrados, cuatro cortinas, portal nevera, mostrador, armatoste. Treinta y cinco, tres años; cuarenticinco, otros tres. Mejor punto Reparto. Dueño: I-5006.
UH-14534 26 E. 5.

VEDADO. VENDO BARATO HERMOso chalet moderno, quince metros, frente. Facilidades. Trato directo. Calle C 225. Teléfono F-1250. Verlo de 9 a 11
UH-6209 C 26 D. 29.

HUESPEDES VENDO LA MEJOR CAsa muy barata, una cuadra parque, por asuntos de familia. Buen contrato. Informan Obrapía 99. Muñiz.
14630 26—31 Dic.

SE VENDE EN LA CALLE CUETO, casa mampostería, sala, dos cuartos comedor y portal en $1.300. Informan Luz y San Sebastián, Guanabacoa, preguntar por Elisa.
14598 26—30 Dic.

DOS GANGAS. VIBORA, LOMA DE Chaple y del Mazo. Por la mitad de su valor. Costó $65,000, mitad se puede dejar al 6.00 y $16.000. J. Echeverría. Bernaza 6.
14548 26—29 Dic.

SE VENDE SAN INDALECIO 17, ENtre Correa y Encarnación. Portal, sala, saleta, cuatro cuartos comedor al fondo, baño con 4 piezas. Cocina de gas y carbón. Cuarto de criados. Dos cuadra de la Calzada. Teléfono I-6169.
14536 26—31 Dic.

INVERSION MAGNIFICA

Santos Suárez. Vendo una casa de portal, sala, 6 grandes dormitorios, 2 baños con agua caliente y fría, comedor y cocina, hall, patio y traspatio, se puede alquilar 2 habitaciones independientes, rentando 18 pesos. Esta casa hace 2 años, $14 000 y la doy en $7,000, último precio. Si busca casa de menor precio no moleste. Más informes en San Julio núm. 72, entre Zapotes y Santa Emilia, de 1 a 6 p. m. Villamarín.
14556 26—29 Dic.

REPARTO LA SIERRA, VENDO gran residencia con una superficie de seis mil metros. Precio barato Con facilidades informa Quintana. Chacón 23 bajos M-7730 y FO-2188.
14672 26 D. 29.

VENDO CASA 4 PLANTAS MODERnas, con tres comercios, dando una buena renta situada Calzada San Lázaro, mide 190 metros. Precio $75,000 Informa Quintana M-7730 y FO-2188
14673 26 D. 29.

AMPLIACION ALMENDARES VENDO casa moderna de una planta con una medida de 700 varas, jardín; portal; sala; hall; cinco cuartos; baño; garage y un gran traspatio. Precio $9,500. Informa Quintana. M-7730; FO 2188 Chacón 23 bajos.
14674 26 D. 28.

### Solares

PARCELA DE CENTRO Y ESQUINA en la parte alta del Vedado, de 23 a 27, en las calles I, H y G, o Avenida de los Presidentes. Facilidades en el pago Calle 27 número 230. J. Posse.
UH-14547 26 E. 10.

### Establecimientos

SE VENDE UN PUESTO DE FRUTAS por tener su dueño que ausentarse. Inmejorable situación y magnífica clientela Informan San Miguel 82. Es una verdadera ganga.
14583 26 D. 28.

POR MUCHOS MOTIVOS VENDEMOS MUY BARATO

Tenemos 43 años de establecidos y siempre fueron nuestros negocios muy serios. Como tenemos mucha práctica, sabemos la forma de servirle barato y bueno. Tenemos juegos de cuarto, comedor sala y piezas sueltas de todas clases y categorías.
VERDADERAS GANGAS EN LIQUIDACION
Vendemos a plazos y al contado, barnizamos y reformamos muebles dejándolos nuevos y modernos
NO HAY MATRIMONIO FELIZ SIN MUEBLES DE "SANTA TERESA"
MUEBLERIA "SANTA TERESA"
Compostela 63 esquina a T Rey
Teléfono A 3482
UH6156C 13 ene 13

### Billares

SE VENDEN: UNA MESA DE VIUDA, y dos de Chicago o Carambola, Billares Hotel Plaza. Por Monserrate, después 4 p. m.
14363 23 dic 30

BILLARES, VENDO MESA CARAMbola 4x8 seminueva a primera oferta, contadora Nacional dos gavetas; cocina gas; mesas de restaurant caoba; cocina carbón mineral grande 3 hornos. Obrapía 99.
14631 26 D. 31.

### Bóvedas

VENDO UNA BOVEDA CENTRICO lugar Cementerio Colón. Doy comodidades pagos. Dirección: M-4155.
14289 23 2 Enero.

### Maquinaria

TOSTADOR DE CAFE

Royal 15 libras, quemadores de gas reconstruído. Molino café Royal 1/3 H. P. corriente 220 reconstruído. Pesa "Dayton" 100 lib

# En España se Come Mucho y se Trabaja Poco, Según P. de Rivera

Lo contrario ocurre en Francia, donde, a raíz de la gran guerra, son menos los platos y más abundantes las aguas

## EL ORGULLO ESPAÑOL DE PRESENTAR BUENA COMIDA

En cuanto a que se trabaje poco, parecen pregonar bien lo contrario el auge de los ahorros y el superávit presupuestal

(Para el DIARIO DE LA MARINA)

SAN SEBASTIAN, Diciembre.—(Por Ramón Díaz y Saiz).

DON Miguel Primo de Rivera y Orbaneja, pesadilla en España de no todos los intelectuales acreditados e intensamente de los llamados a la violeta, acaba de publicar en el diario barcelonés "La Vanguardia", que en la cuna de los monosabios con boina, del cante "jondo" y de las mantecadas de Astorga, **se come mucho y se trabaja poco.** Esto he leído y esto escribo.

Yo, que no presumo de castizo, ni de comer y trabajar mucho, ni he recibido vela en el entierro, a más de que a diario tuteo con más franqueza a la ignorancia que me acompaña añado que también se bebe "ardúa" y "sagardúa" como para que cada estómago invite a un submarino a navegar en él sin peligro de tocar fondo.

¿Que exagero?...

A buen seguro tengo que no me harán quedar mal los catalanes, navarros, guipuzcoanos, vizcaínos montañeses, asturianos y gallegos. Son los peninsulares que mejor conozco.

Eso sí: entre los bebedores, pocos, muy pocos después de las consumiciones, describen, caminando, la vigésima segunda letra del abecedario español. Acrecen el grato y vivo movimiento del ánimo; pero el juicio y la recta no les son infieles.

Raro, ¿verdad?

Pues, no, señor, no lo es. Tiene una explicación tan convencedora como la de que la mujer es un plato de los dioses... cuando no lo adereza el diablo. Esto me parece que ya lo dijo Napoleón o don Jaime el Conquistador.

Mi ánima entiende que el símil no merece ni bronca ni almohadillazos. Pertenecerá a los desahuciados; no lo discutamos; pero ni Asuero con sus gritos ni Ezquerdo con sus loqueros me quitarían del depósito de las ideas que nada estorban las mujeres y el diablo al **menú** que está aliñando mi charla.

Adelante.

Decía, decía... ¡Ah!, ya cogí el hilo. Decía algo parecido a que la "ardúa" y la "sagardúa" en el estómago de los bebedores españoles no suelen dar motivo para que el olfato pida socorro a la sal de amoníaco.

Unos renglones para explicarme.

En España, el acomodado, el incomodado, el incómodo y el desacomodado, comen mucho, como sabañones; tanto, que dice el doctor Marañón que si España produce flores y naranjas para exportar, también tiene hiperclorhídricos para embarque inmediato, libre de flete, derechos y seguro en puerto receptor. Lo del embarque y gastos lo digo yo. A cada uno lo suyo.

Resultado.

Que el vino tinto (en vasco, ardúa) y la sidra (sagardúa) revolucionan la cúpula craneana si en el estómago del bebedor se encuentran sin comida abundante. Y como los españoles ni son cortos ni perezosos en las dos tareas, he aquí la lucha "de poder a poder" contra el enajenamiento del ánimo, vulgo papalina o borrachera.

Una razón más, que a los licoreros de Cuba sapra a ajenjo.

En España, regularmente, no hay afición a beber licores. Cuenta con aficionadillos sólo aficionadillos, pero nada más.

Y llegó el momento de hablar largo y tendido de lo mucho que se come en el país del caldo gallego, de la fabada, de los chipirones en su tinta, del embuchado de la Sierra y del cocido con chorizo, lomo y morcilla, sin duda alguna uno de los principales festejos que brinda España al turista que la visita.

La comida de la mayoría de los españoles ha de componerse de cuatro, cinco o más platos, acompañados de vino a canilla abierta, y por cola, dos o tres postres, café, copa, un cigarro puro y sin pintas, y, no lejos de la mesa, dosis de bicarbonato.

Tanta comida y bebida, palabra, hace llorar de alegría a un francés, lo contrario de un **menú** francés, que origina desmayos a un inapetente español.

En Francia, con dos platos... ligerillos de peso y substancia, un postre a lo dedal y un mondadientes, al parecer tiene bastante un indígena para levantar calorías, durante doce horas, al motor de su existencia. Así lo impuso la Gran Guerra, y la Paz no parece que tenga deseos de llevarle la contraria.

Item más

La moda higiénica y económica consiste en Francia en que cada día sea en la mesa más escaso el vino y más abundante el agua mineromedicinal o del algibe de la **taberne** de enfrente.

Don W. Fernández Florez, cronista de los más buscados en los periódicos españoles, no ha mucho publicó, estando en Biarritz, que bastantes compatriotas suyos, al comer en la ciudad biarrota, "apuntaban en el puño de la camisa, "He almorzado ya", y así se libraban del bochorno de una distracción que les llevase otra vez al comedor a los diez minutos de haber salido". Y añadía: 'No obstante, yo recomendaré siempre Biarritz a los artríticos y a las señoritas obesas".

¿Es alguien don Wenceslao?...

Pues a "terminar" con los españoles.

El orgullo más "orgulloso" del español es presentar en su mesa una cantidad de platos sabrosos y abundantes, como si los comensales fueran todos refinados carabineros anhelantes de descanso y alimento después de larga guardia y dieta en noche de invierno.

En los restaurantes populares, mesones, chacolíes, sidrerías y fondas, sobresale a toda hora el pródigo cuerno de la abundancia. Todos se verán no con elegancia amueblados; pero sí millonarios de limpieza, de trato familiar, de olor y sabor exquisitos, y de deseos de dar de comer por cinco o siete pesetillas; todo hasta dejar en ridículo a la disconformidad crónica de un exigente y reventar de hartura al campeón de los tragaldabas que equivale, en síntesis, a colgar "rabos" a los hoteles de **postín**, riquísimos también... de alfombras, decorados más o menos cursis, saludos genuflexiones, comidas invitadoras a la inanición y cuentas a lo Gran Capitán. Pero dirán los **hoteleros**, no faltos de razón: "Como vivimos de los faroleros... ¡adelante con los faroles!".

Y volvamos la hoja.

El ilustre general Primo de Rivera afirma también, como al principio dije, **que en España se trabaja poco.**

Ni quito ni pongo nada a la frase del españolísimo, simpático y activo jerezano.

Ahora, de mi estéril cosecha, si digo a mis pacientes e indulgentes lectores, si los tengo que en ruas distinguidas de grandes urbes y callejuelas de aldea; en automóviles particulares y coches de punto; en carreteras y atajos; y en yates y cayucos, veo más infinitamente más caras rebosando satisfacción a lo banquero de cuentas corrientes, que tristeza y demacración a lo menesteroso. Hasta las atropellaplatos, lector, hasta las atropellaplutos, ordenan, visten y se divierten en España no de peor manera que las amas de casa.

En seguida acabo, lector. No te impacientes.

El ahorro nacional, si no es embustera la última estadística aparece con 3,011 millones de pesetas, contra 1.734 en el año 1924. La liquidación de presupuestos del Estado pasa de 48 millones de déficit mensual en el ejercicio 1923-24, a 15 de superavit, también por meses, en 1928.

Ante estos datos, yo me permitiría si el Jefe del Gobierno español no me multase, preguntar a don Miguel: Oigame, vuecencia; si España tiene hoy a sus hijos—salvo estafa o ocultamiento.—con cara de pascuas, bien comidos, bien bebidos, bien vestidos y bien administrados, eso **trabajando poco**, ¿cómo nos tendría si se dedicasen a **trabajos forzosos?**.. General, recuerde que la avaricia rompe el saco.

**Ramón RIOS Y SAIZ.**

San Sebastián, Nov. de 1929.

# ATAQUES A LOS PROHIBICIONISTAS

El personal que hace cumplir la ley, es censurado por Borah

## DICEN QUE NO HIZO NADA

Por influencia política se hacen negocios de millones

WASHINGTON, diciembre 27 (A. P.) — El problema de la prohibición alcohólica está reclamando ahora mayor atención por parte de la opinión pública, con motivo de los ataques dirigidos por el senador republicano Borah, de Idaho, uno de los campeones de la candidatura presidencial de Hoover, contra el personal encargado de hacer efectiva la ley Volstead. El batallador senador republicano, que es presidente de la Comisión de Relaciones Exteriores de la Alta Cámara, manifiesta que los funcionarios encargados de velar por el cumplimiento de esa ley no han tratado en ningún momento de hacerla efectiva.

El senador Norris, de Nebraska, que pertenece al grupo de republicanos secos, partidario de la candidatura de Alfred E. Smith, declaró, por otra parte, que los esfuerzos para suprimir el tráfico dde alcoholes se han hecho siempre de buena fe en muchas secciones del país, Expresó sin embargo, la opinión de que en vez en cuando los funcionarios no habían prestado la debida atención a algunos casos en que mediaba la influencia política y en los cuales los negocios subían a millones de pesos, dedicándose, en cambio, sus actividades a investigar casos de menos importancia.

La declaración de Borah trata del proyectado informe de la Comisión designada por Hoover para que recomiende la mejor manera de hacer efectiva la ley seca, diciendo: Esa agencia no nos dirá nada que no sepamos, ni sobre la ley ni sobre los hechos.

—Volveremos a lo de siempre—agrega—esto es: a que el personal encargado de hacer cumplir la ley no ha hecho nada.

Después de la publicación de sus declaraciones referentes a que las fuerzas prohibicionistas del país se verán grandemente perturbadas a menos de que el Presidente Hoover releve al magistrado Paul J. Mc

# LA CONVENCION CATOLICA FEMENINA Y LOS EMIGRANTES MEJICANOS EN E. U.

La clínica del Concilio de Denver atiende anualmente a buen número de inmigrantes de idioma español. Triste situación

NUEVA YORK, Diciembre (SE.) — La señora M. J. O'Fallon, directora de la Junta Nacional de Mujeres Católicas que hace poco se reunieron en convención en Warhington, hizo una visita al corresponsal del DIARIO DE LA MARINA en Nueva York, y allí hizo interesantes revelaciones sobre el trabajo de las asociaciones católicas en Estados Unidos en favor de los anmigrantes de idioma español, especialmente los inmigrantes que vienen de México a los Estados del Sur Oeste de Estados Unidos.

La señora Fallon reside en Denver, Colorado, donde el Concilio de dicha ciudad de la Asociación de Mujeres Católicas opera una clínica para los mexicanos, y además atiende a sus necesidades espirituales, amén de ayudarles en su prosperidad material. Dicha clínica mantiene un obrero social en cada pueblo y aldea del Estado de Colorado donde hay numerosos mexicanos pobres.

"Entre las familias mexicanas que residen en Estados Unidos, — dijo la señora Fallon a este corresponsal, — es la costumbre general que todos los miembros de la familia vayan a trabajar. Tanto la madre como los niños van a trabajar igual que el padre. Por este motivo muchos de los chicos se ven privados de los beneficios de la escuela pública o parroquial. Y el problema de nuestra asociación es precisamente el educar a los padres en el sentido de hacerles ver la necesidad de educar a los niños en las escuelas.

"El mes de diciembre es cuando tenemos mayor trabajo. Para hablar con franqueza el trabajo se hace duro durante los meses de invierno. Es entonces cuando los inmigrantes están en la casa más tiempo, ya que no hay trabajo en las faenas agrícolas. En esos meses centenares de mexicanos vienen a las ciudades a descansar, viviendo de las escasas economías reunidas durante los meses de labor.

"A menudo el invierno los encuentra sin recursos y es la tarea de nuestra asociación el ayudarlos en la mejor forma posible. En la clínica damos tratamiento a un promedio de diez niños por día. También tenemos que ocuparnos de buscar casas para las familias, porque generalmente son familias grandes y como no tienen recursos, tienen que acomodarse en casas de malas condiciones sanitarias, viviendo a veces media docena en un par de habitaciones".

La señora O'Fallon habló del poco respeto a las leyes que los inmigrantes tienen y dijo que esto se debía a su desconocimiento de las mismas leyes y no a ninguna tendencia rebelde.

"Nuestra tarea, — prosigió la señora O'Fallon, — es la de americanizar a los obreros mexicanos y hacerles comprender las leyes de nuestro país. En este sentido la Asociación de Mujeres Católicas trabaja arduamente, y amenudo contra obstáculos insuperables. Pero la obra ya dando buenos resultados y son muchos los mexicanos que han sido ayudados por nuestra asociación a convertirse en buenos ciudadanos americanos".

CORRESPONSAL.


# VAPORES CORREOS Compañía de la Trasatlántica Española

SERVICIOS REGULARES DE PASAJE, CARGA Y CORRESPONDENCIA
LINEA RAPIDA PARA NEW YORK Y NORTE DE ESPAÑA
PROXIMAS SALIDAS

| PARA VERACRUZ (48 horas de viaje) | | Línea para NUEVA YORK, VIGO CORUÑA, SANTANDER y BILBAO | |
|---|---|---|---|
| CRISTOBAL COLON, | 5 Enero | CRISTOBAL COLON, | 12 Enero |
| ALFONSO XIII, | 3 Febrero | ALFONSO XIII, | 10 Febrero |
| CRISTOBAL COLON | 1 Marzo | CRISTOBAL COLON, | 8 Marzo |
| ALFONSO XIII | 27 Marzo | ALFONSO XIII, | 3 Abril |
| CRISTOBAL COLON, | 22 Mayo | CRISTOBAL COLON, | 20 Abril |
| ALFONSO XIII, | 18 Mayo | ALFONSO XIII, | 25 Mayo |
| CRISTOBAL COLON, | 13 Junio | CRISTOBAL COLON, | 20 Junio |
| ALFONSO XIII, | 9 Julio | ALFONSO XIII, | 16 Julio |

LINEA PARA NUEVA YORK, CADIZ Y BARCELONA
PROXIMAS SALIDAS

| | | | |
|---|---|---|---|
| J. S. ELCANO, | 6 Enero | BUENOS AIRES | 19 Abril |
| M. ARNUS, | 2 Febrero | J. S. ELCANO | 17 Mayo |
| M. CALVO, | 18 Febrero | M. CALVO, | 1 Junio |
| M. COMILLAS | 28 Febrero | M. ARNUS | 12 Junio |
| MAGALLANES, | 26 Marzo | A. LOPEZ | 23 Julio |
| A. LOPEZ, | 11 Abril | M. COMILLAS, | 8 Julio |

Magníficas cámaras. Amplios comedores para pasajeros de tercera clase
Estos vapores atracan a los muelles de la Port of Havana Docks Co.
Para más informes, dirigirse a:

MANUEL OTALUY
AGENTE GENERAL
Lonja del Comercio, bajos. Apartado 707. Teléfonos: A-6588 y A-7900
HABANA

# EMPRESA NAVIERA DE CUBA S. A.

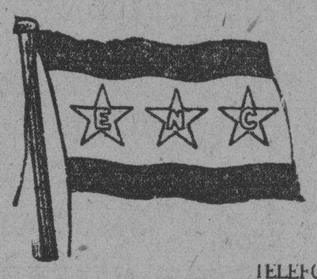


SAN PEDRO NUM. 6.—HABANA
APARTADO NUMERO 1641.
Dirección telegráfica: EMPRENAVE.
Claves en uso:
A. B. C. 4a. y 5a. Edición.
Wester Unión
Walkins and Apendix.

TELEFONOS:
A-5315. Información General.
A-4730. Departamento de Tráfico.
A-6236. Pasajes y Fletes.
A-3966. Almacén.
M-3896. Primer Espigón de Paula.
A-5634. Tercer Espigón de Paula.

VAPORES EN SERVICIO
Presidente Machado, Santiago de Cuba, Gibara, Habana, Baracoa, Las Villas, Guantánamo, Julián Alonso, Antolín del Collado, La Fe, Caibarién Rápido, Cienfuegos, Manzanillo, Joaquín Godoy, Eusebio Coterillo.

PUERTOS DE ESCALA
COSTA NORTE
Caibarién, Nuevitas, Puerto Tarafa, Manatí (Victoria de las Tunas); Puerto Padre, Chaparra, (Holguín, Velasco y Bocas); Vita, Banes, Mayarí Antilla, Preston, Sagua de Tánamo, (Cayo Mambí); Baracoa, Guantánamo y Santiago de Cuba.

COSTA SUR
Cienfuegos, Casilda, Tunas de Zaza, Santa Cruz del Sur, Manopla, Guayabal, Manzanillo, Campechuela, Media Luna, Niquero, Ensenada de Mora y Santiago de Cuba.

COSTA NORTE DE VUELTA ABAJO
Bahía Honda, Río Blanco, Berracos, Puerto Esperanza, Santa Lucía (Minas de Matahambre); Río del Medio Arroyos de Mantua y La Fe.

PUERTO RICO
San Juan, Ponce, Mayagüez y Aguadilla.

REPUBLICA DOMINICANA
Santo Domingo, San Pedro de Macorís y Puerto Plata.

HAITI
Aux-Cayes y Port au Prince.

JAMAICA
Kingston.

# COMPAGNIE GENERALE TRASATLANTIQUE
VAPORES CORREOS FRANCESES
Bajo Contrato Postal con el Gobierno Francés
TODOS LOS VAPORES DE ESTA COMPAÑIA ATRACAN A LOS MUELLES DE SAN FRANCISCO O MACHINA PARA EFECTUAR EL EMBARQUE Y DESEMBARQUE DE PASAJEROS, EQUIPAJES Y MERCANCIAS
PROXIMAS SALIDAS

Para VERACRUZ:
Vapor correo francés "ESPAGNE", saldrá el 3 de Enero.
" " " "CUBA", saldrá el 3 de Febrero.
" " " "MEXIQUE", saldrá el 5 de Marzo.
" " " "ESPAGNE", saldrá el 3 de Abril.

Para CORUÑA, SANTANDER, PLYMOUTH y EL HAVRE.
Vapor correo francés "ESPAGNE" saldrá el 15 de Enero a las 12 del día.
NOTA:—El equipaje de bodega y camarote se recibirá en el muelle de San Francisco o Machina (en donde estará atracado el vapor) solamente el día 14 de Enero de 8 a 10 de la mañana y de 1 a 4 de la tarde. El equipaje de mano y bultos pequeños los podrán llevar los señores pasajeros al momento del embarque el día 17 de Enero de 8 a 10 de la mañana.
Vapor correo francés "LA BOURDONNAIS" saldrá el 15 de Febrero.
" " " "MEXIQUE", saldrá el 18 de Marzo.

Para CORUÑA, GIJON, SANTANDER, PLYMOUTH y EL HAVRE.
Vapor correo francés "ESPAGNE", saldrá el 15 de Abril.
" " " "MEXIQUE", saldrá el 15 de Mayo.
" " " "ESPAGNE", saldrá el 15 de Junio.
" " " "MEXIQUE", saldrá el 15 de Julio.

SESIONES DE CINEMATOGRAFO DIARIAS EN LOS VAPORES DE ESTA COMPAÑIA. SEGUN CONTRATO CON LA CASA PATHE.
IMPORTANTE
Buena comida a la española. — Camareros y cocineros españoles.

Línea de NEW YORK AL HAVRE, PLYMOUTH Y BURDEOS
En esta Agencia se expiden pasajes para esta línea por los lujosos y rápidos trasatlánticos franceses "ILE DE FRANCE", "PARIS", "FRANCE" "ROCHAMBEAU", "DE GRASSE", etc.

Para más informes dirigirse a:
ERNEST GAYE
O'Reilly, Núm. 9. Apartado 1090. Teléfono: A-1476
HABANA.

# MISCELANEA

## SANATORIO "DOCTOR PEREZ VENTO"
Enfermedades nerviosas y mentales. Para señoras exclusivamente.
CALLE BARRETO NUM. 62, GUANABACOA.

## NECESITAMOS 10.000 PERSONAS
que quieran aprovecharse de esta oportunidad para aprender inglés en poco tiempo, con un nuevo, fácil y práctico método. El precio es barato y el éxito bueno. No pierda un momento más y mándenos su nombre y dirección y recibirá pronto interesantes informes gratis. Es un método distinto.
EL INSTITUTO UNIVERSAL (D-56)
128 East 86th. Street.
New York City, N. Y.

## ANUNCIESE EN EL "DIARIO DE LA MARINA"

# LOS PERROS QUE SON ENVIDIADOS

Medio millón pagó una dama por el equipo de su perrito

(Por Clemente Duval, Especial para DIARIO DE LA MARINA).

PARIS, diciembre.— Por el Bosque de Boloña iban los dos; dos benditos de Doña Fortuna, en un lujoso limusine; ella consciente de su belleza, del esplendor del costoso vehículo, de la riqueza de su abrigo de pieles en una mañana otoñal: Fifí, sin ostentar su riqueza, daba desdeñosa muestra de la esclavitud a que la cadena de oro lo sometía.

Ella era una damita del Saint Germain elegante; Fifí era el perrito pekinés, con ropa de seda perfumada, con boticas de hule brillante.

Y a la orilla del camino estaba una vieja florista. El auto pasó casi rozando sus harapos. El olor de gasolina quemada se confundía con el perfume del pekinés y el perfume de la dama.

La vieja florista levantó el puño. Volviéndose al corresponsal esclamó: "¡Ah la bella Madame!" Luego como hablando consigo misma, agregó: "Gasta más esa mujer en su perro en un día que yo en mis niños en todo un año".

Probablemente era cierto lo que decía la vieja. La manía parisién especialmente entre las damas elegantes y entre las que aquí llamamos "demi-mondaines", es costoso.

Feísimos ejemplares de la raza canina, de raza capaz de investigarse por varias generaciones, tienen un valor grande. En todos los salones elegantes se ven esos horribles animalitos; las joyas las ropas, el cuido que exigen esos bichos harían la felicidad de multitud de familias desheredadas.

La "toilet" del perro de moda es algo complicado.

Su cesto de dormir es una maravilla. Parecen pagodas en miniatura, con todo el lujo de que sería capaz un rajah de la India.

En algunas casas he visto camitas admirables con almohadones de seda, y cobijas de la más fina lana. Otras veces en vez de cobijas de lana, he visto abrirse de costosísimas pieles. Sé de una dama elegante que pagó medio millón de francos por el ajuar completo de su perrito.

En la "toilet" del perro entra el pedicuro, el manicurista, el profesor de belleza moderno. Hay que rizar el pelo a **Monsieur le Chien.** En un tocador junto a la lujosa camita está un completo ajuar de belleza, con sus frascos de perfume costoso, su cepillo de dientes, de ámbar legítimo, su juego de manicure de concha de tortuga.

En varios casos el perrillo tiene una o más camareras. Estas sirvientas se ocupan de cepillar, de limpiar, de asear a "Monsieur le chien", de mantenerse su ropa en estado de inmaculada limpieza.

Las comidas preparadas para estos animales requieren el cuidado de "chefs" especiales. En el saquito del perrillo hay generalmente un pañuelito exhalando perfume a heliotropo y a rosas.

# LOS TEMPORALES EN SANLUCAR

SANLUCAR DE BARRAMEDA, diciembre 26. AP Continúan los temporales azotando a estas costas y han causado considerables daños. Cuatro pescadores han muerto ahogados y una embarcación entró de arribada forzosa.

## Miscelánea

## DEPARTAMENTO DE COLCHONETAS, COLCHONES, COJINES, ETC.

Nuestro Departamento de colchones, colchonetas, alfombras, mosquiteros, cojines, etc., etc., presenta el surtido más completo de estos artícuulos.

Colchones y colchonetas, en todos los tamaños y calidades, desde $1.80, cojines de seda desde $4.00, cestos de mimbre desde $4.00.

Mosquiteros para cama de una persona desde $2.00.

Mosquiteros con su aparato, a $6.50.

Colchones y colchonetas para niños en todas las calidades y precios. Mosquiteros desde $1.50.

También hemos recibido cojines de piel, en formas y colores variados, muy de moda para adorno y para automóvil, gabinetes y oficinas.

Edredones de seda en colores enteros y floreados.

Todos estos artículos pueden verse en el mismo departamento de colchones, colchonetas, etc

EL ENCANTO
E-958 Indf. 4 Mayo

ZALDO & Co.
Cuba 76.78 Habana
COMPRA Y VENTA de valores y propiedades. Administración de bienes. Inversión de capitales. Representaciones. Cambios extranjeros. Agentes Generales de The Fine Art & General Insurance Co. Ltd., Compañía Inglesa de Seguros contra Incendios. E-2442 Indf. 1o. Oct.

## Miscelánea

LA FAMOSA NIAGARA
La mejor y más barata. Tenemos bicicletas marca Rolling, nuevas, de niño niña y hombre, desde 18 pesos. Pida catálogos F. Navas y Co. Telf. A-5068. Trocadero número 38 Habana
11755T 4 ene

DINERO
DEL 1 AL 5.00
CON GARANTIA DE JOYAS
"LA PERLA"
ANIMAS 84, casi esq. a GALIANO
13786 18 enero 18

# Directorio Profesional

## ABOGADOS Y NOTARIOS

DR. MANUEL ARANDA MUÑOZ
Abogado.
Asuntos hipotecarios, herencias, toda clase de asuntos civiles. Mercaderes número 9. Departamento 3. Teléfono M-61-73.
E-2054 Indf. 1 Sepbre.

DR. FELIPE RIVERO Y ALONSO
Abogado y Notario
Abogado Consultor y Notario de la Asociación de Detallistas de la Habana. Notario de los Centros "Asturiano", "Balear" y "Café".
ESTUDIO DE ABOGADO DE LOS DOCTORES
Felipe Rivero y Alonso, Manuel F. de Cuca, Ricardo Elizalde e Hidalgo-Gato, Angel Radillo y Gancedo, Eduardo Bolívar Herrero.
Procurador: Urbano E. Gómez Cádiz. Chacón 25, bajos. Edificio de la Asociación de Detallistas de la Habana. Teléfonos M-1472 y A-3142. Cable: Rivero.
E 2015 Indf. 1 Sep.

SAUL SAENZ DE CALAHORRA
ABOGADO Y NOTARIO
DOMINGO CLARENS Y CINTAS
Abogados
ARQUIMIDES MERZEAU
Marcas y Patentes
Notaría: Máximo Gómez 13. Regla. Bufete: Aguiar 43, bajos. Telf. A-5024.
E 2056 Indf 1 Sepbre.

## DOCTORES EN MEDICINA Y CIRUGIA

DR. JOSE J. CHALONS
Médico Cirujano
DIRECTOR DE LA CASA DE SALUD "LA PURISIMA CONCEPCION"
JEFE DE CLINICA DEL HOSPITAL "LAS ANIMAS"
Enfermedades infecciosas, sifilíticas y venéreas. Rayo. 2 altos, esquina a San Rafael. Consultas de 3 a 5. Telf. M-2655.
E 2042 Indf. 1 Sepbre.

Dr. Francisco Javier de Velasco
Afecciones del corazón, pulmones, estómago e intestinos. Consultas los días laborables de 12 a 2. Horas especiales previo aviso. Salud 34. Telf. A-5418.
E-2040 Indf. 1 Sepbre.

DR IGNACIO CALVO
PROCTOLOGO
Cirugía especial del recto. Tratamiento médico de las hemorroides. Rectoscopia, sigmodoscopia. Carlos Tercero 209 esquina a Franco. Teléfono U-2266. De 3 a 5.

DR. RAMON ASCANIO SUAREZ
Sub-Director y Cirujano del Hospital Calixto García. Cirujía y enfermedades de señoras. Consultas de 2 a 6. Perseverancia No 34 Tel A-1975 y FO-1729.
E-2045 Indf 1 Sep.

Dr. Alberto S. de Bustamante
Profesor de Obstetricia por oposición. Especialidad: Partos y enfermedades de señoras. Consultas los lunes y viernes de 1 a 3. Clínica Bustamante y Núñez. Teléfono F-3057. Domicilio: 15 entre J y K. Vedado. Teléfono F-1862.

CLINICA BUSTAMANTE
J y 13, Vedado. Cirugía general y especial. Partos, Rayos X y Laboratorio. Teléfono F-1184. E-2031 Indf. 1 Sep

Dr. Alfonso E. Milla Solsona
CURA RAPIDA DEL FLUJO
Especialista enfermedades señoras. Servicio de enfermeras. Tratamiento médico. Enfermedades: útero (matriz) ovarios y trompas. Consultas: martes, jueves y sábados. De tres a cinco. Pobres, miércoles y viernes. San Rafael 102. Teléfono U-1680.
E2013 Indf 1 Sept.

DR. JULIO SANGUILY
Especialista en enfermedades de señoras y cirugía en general.
Consultas diarias de 3 a 6.
Gratis para los pobres.
SAN LAZARO 173.
Teléfonos A-9106, F-3248
E-2022 Indf. 1 Sep.

DR. HERNANDO SEGUI
Garganta, Nariz y Oídos
Prado, 38. De 12 a 3.
E-1069 Indf. 1 Sepbre.

DR. FELIX PAGES
JEFE DE LA SALA DE CIRUGIA DE LA QUINTA DE DEPENDIENTES
HA REANUDADO SUS CONSULTAS Y VISITAS DESPUES DE SU REGRESO DE LOS E. UNIDOS
CIRUGIA EN GENERAL
ESPECIALMENTE CIRUGIA ABDOMINAL, ESTOMAGO, INTESTINOS, HIGADO Y APARATO GENITAL DE SRAS.
Consultas: Lunes, miércoles y viernes, de 3 a 5. Domicilio: D, No. 200, entre 21 y 23, Vedado. Teléfono F-4483.
E 2039 Indf. 1 Sepbre.

DR. J. B. RUIZ
Catedrático de la Universidad. De los Hospitales de Filadelfia, New York y Calixto García. Especialista en vías urinarias y enfermedades venéreas. Exámenes Uretroscópicos y Cistoscópicos. San Lázaro 221-C, de 1 a 3. Telf. U-6351. Para pobres de 10 a 12. E-2128 Indf. 1 Sepbre.

DR. A. G. CASARIEGO
Catedrático de la Facultad de Medicina de los hospitales de París, New York, Calixto García y Clínica Covadonga. Especialista en enfermedades de los aparatos urinarios y genital (hombres y mujeres). Consultas de 2 a 6. Neptuno 125, bajos.
E-2020 Indf. 1 Sep.

DR. MANUEL VIAMONTE
Catedrático Auxiliar de Radiología y Fisioterapia de la Universidad.
RADIOLOGO DE LA QUINTA "COVADONGA"
Concordia 64-A, esquina a Lealtad. Teléfono A-6698. De 9 a 10 p. m. y de 1 a 6 p. m. Rayos X, Radium, Radioterapia Profunda, Luz Ultravioleta y Electricidad Médica. E-2041 Indf. 10 Sep.

DR. GOMEZ DE ROSAS
Cirujano Director de la Policlínica Nacional. Enfermedades de señoras, estómago, vías biliares y cirugía general. Consultas de 3 a 5. Cerro 551. Telf. A-2560.
E-2043 Indf. 1 Sepbre.

DR. PEDRO A. BOSCH
Medicina y Cirugía, con preferencia partos, enfermedades de niños, del pecho y sangre. Consultas de 2 a 4. Aguiar 11. Telf. A-6438. E-2061 Indf. 1 Sep.

## Profesionales

DR. J. LYON
De la Facultad de París. Especialista en la curación radical de las hemorroides sin operación. Consultas de 1 a 3 p. m. diarias. Consulado 39 (altos), entre Prado y Genios. E-2052 Indf. 1 Sep.

DR. RODRIGUEZ CUELLAR
Especialista. Pulmones. Corazón. Sistema Nervioso. Tratamientos por suerovacuna, inyecciones Calcio y Oro intravenoso, fisioterapia. Planes para Circulación, Estreñimiento, Riñones, Estómago, Sexuales. 700 enfermos tratados con éxito por Reflejoterapia del Trigémino (técnica propia por su cofulguración, sin quemar. Parálisis, Reumatismo, Impotencia, Enfermedades Crónicas). Consulta: $5.00. Reconocimiento $10.00 (Incluyendo Examen Rayos X-Fluoroscopia). Virtudes 130. 3 a 4 p. m. Teléfono U-8033. E-2025 Indf. 1 Sep.

DOCTOR S. PICAZA
De los Hospitales de París y New York
Enfermedades del estómago, intestinos, hígado. Tratamiento eficaz de la colitis y afecciones biliares. Horas: de 2 a 4 convencional previo aviso. San Lázaro 246. Telf. F-4918. E-1867 Indf. 7 Ag.

DR MANUEL TEJERIZO
De las Facultades de la Habana y Madrid. Garganta, nariz y oídos. Consultas de 2 a 5. Teléfono U-3520. San Lázaro 370, altos, entre Aramburu y Hospital.
E-2058 Indf. 1 Sepbre.

Dr. Manuel González Alvarez
CIRUJANO DE LA ASOCIACION DE DEPENDIENTES
CIRUGIA EN GENERAL
Consultas todos los días de 4 a 6 de la tarde. Campanario 59, entre Neptuno y Concordia. Teléfono A-9102. Residencia particular: calle 9 número 83, entre F y G. Vedado. Teléfono F-2441.
E-2059 Indf. 1 Sepbre.

DRA. AMADOR
Especialista en Vías Digestivas
Dispepsias, Ulceras gástricas, Colitis en todas sus formas, Enteritis y demás enfermedades causadas por la mala digestión. Consultas de 1 a 3 en Reina 90. Pobres, los jueves.
E-2839. 30d. 31 Dic.

DR. MANUEL GALIGARCIA
ENFERMEDADES NERVIOSAS Y MENTALES
Especialista de la Asociación Canaria. Médico de Visita de los Servicios de Nerviosos y P. Enajenados del Hospital Calixto García. Ayudante de la Facultad de Medicina. Consultas de 2 a 4 diarias. J, 211, bajos, entre 21 y 23, Vedado. Primer reconocimiento $10.00, siguientes $5.00. Tel. F-2775. Sanatorio para tratamientos en Arroyo Naranjo.

DR. PEDRO MONTALVO
MEDICINA GENERAL, especialmente enfermedades del estómago, intestinos y del pecho. Oficina en Belascoaín núm. 79 de 2 a 4. U-5050. Avisos en el F-1972.
E.2980 Indf. 6 Dic.

DR. H. FERNANDEZ AGUIRRE
MEDICO CIRUJANO
Especialista de los Hospitales de París. Enfermedades de los pulmones, tuberculosis en general. Perseverancia número 6. Teléfonos M-1151 y M-1451.
E-2044 Indf. 1 Sepbre.

Dr. Rubén de Velasco y Castellanos
Enfermedades de los niños. Vías urinarias. Consultas los días laborables de 1 a 3. Horas especiales previo aviso. Salud No. 34. Habana. Tel. A-5418.
E2144 Indf. 6 Sept.

GRATIS
Consulta, reconocimiento, Rayos X, inyecciones, 5 análisis: sangre, orina, esputos, exudados, heces fecales; cura uterina etc. raspado. Turno para entrar: $0.50, $1, $2. Pobres gratis el primer día. — A domicilio visitas en la Habana $1.00 en sus barrios vecinos $2.00; partos, $5.00 y $10; cura uterina $3.00.— Para llevar: Plancha $2.00; análisis, $1.00 y $2.00.
POLICLINICA INTERNACIONAL
Director Dr. David Cabarrocas y Ayala.— Lealtad No. 143 entre Salud y Dragones.— Teléfono A-0344

Consultorio Médico Quirúrgico.
DEL DR. GATELL Y CAPO
Monte 250 frente al Mercado
Vías Urinarias, Piel y Sífilis. Tratamiento de las Enfermedades pulmonares, estómago y riñones. Electricidad médica, masajes, rayos ultravioleta.
CONSULTAS de 9 a 12 y de 2 a 6.
Gratis para pobres, de 12 a 2.
E-2840. Ind. 1o. Dic.

DR. RICARDO ALBALADEJO
Especialista en vías urinarias. Tratamiento especial para la blenorragia, impotencia y reumatismo. Electricidad médica y Rayos X. Prado 57, esquina a Colón. Consultas de 8 a 12 a. m. y de 1 a 5 p. m. Teléfono A-3344.
E—2601 Indf. 20 N.

DR. R. REPILADO
Especialista en Vías Urinarias y Enfermedades Venéreas. Cistoscopia y Cateterismo de los ureteres. Cirugía de Vías Urinarias. Consultas: de 10 a 12 y de 3 a 6 p. m. Empedrado 49. Teléfonos M-9592; F-6406.
E 2235 Indf 21 Sept.

DR. GUILLERMO LOPEZ ROVIROSA
Enfermedades de las Glándulas Internas, Nutrición, Nerviosas y Mentales. Debilidad sexual, pérdidas, impotencias. Niños anormales atrasados raquíticos. Bocios. Afecciones de la piel y de la sangre. Dispepsia. Colitis. Vías respiratorias. Rayos Ultravioletas aplicados al tratamiento de las afecciones de la piel, acne, etc., caída del cabello, calvicie, raquitismo, anemias etc. Electroterapia, corrientes D'Arsonval, sacación, diatermia, extirpación de verrugas etc. Calle 23 esquina a 22, Vedado, de 5 a 7 p. m. Domingos de 4 a 5. Consultas por correspondencia: $6.00. Giro postal Telf. F-6433. E-2033 Indf. 1 Sepbre.

DR. JOSE VARELA ZEQUEIRA
Profesor de Anatomía de la Universidad. Cirujano Jefe de la Asociación Cubana de Beneficencia. Cirugía en general. Especialidad: Cirugía de la mujer. Consultas de 4 a 5. Gervasio 126, entre San Rafael y San José. Teléfono U-5410.
E 2048 Indf. 1 Sepbre.

DR. J. M. VERDUGO
DE LA FACULTAD Y HOSPITALES AMERICANOS Y PARIS
Estómago e Intestinos
Tratamiento eficaz de la úlcera estomacal y duodenal y de la colitis en cualquiera de sus períodos. Hígado y afecciones biliares. Enfermedades de la nutrición. Consultas de 1 a 3. Horas especiales previo aviso. Prado 60, bajos. Telf. A-4425.
E 2035 Indf. 1 Sepbre.

DR MARIO DEHOGUES
ESPECIALISTA EN ENFERMEDADES DEL CORAZON
Tratamiento eficaz de la Ang

## Profesionales

**Corporación Clínica**
LUZ 24. TELEFONO A-8515. ENTRE COMPOSTELA Y HABANA. AGRUPACION DE MEDICOS CIRUJANOS Y ESPECIALISTAS. SE TRATAN TODAS LAS ENFERMEDADES
Piel y Sífilis. Tatuajes, verrugas, manchas, etc. son quitadas. Venéreo, flujo, gota, blenorragia, debilidad sexual impotencia. Rayos X. Violeta electricidad, masajes medicinales y Radium. Garganta, nariz y oídos (ojos). Niños y señoras. Y demás enfermedades. Parteros y comadronas. Inyecciones y análisis en general. Cauterizaciones al Trigémino. (Almorranas curadas radicalmente sin operación). Consultas $2.00. Los tratamientos precios económicos Atenciones día y noche.

**"Policlínica Habana"**
Suárez 32. Teléfono M-6233.
DR. GUILLERMO LEON
Director Facultativo
Medicina y Cirugía general. Especialidad en enfermedades venéreas. Consultas de 1 a 5 de la tarde y de 8 a 9 de la noche. Consultas especiales dos pesos. Reconocimientos $2.00. Enfermedades de señoras y niños. Garganta, nariz y oídos. (OJOS). Enfermedades nerviosas, estómago, corazón y pulmones, vías urinarias, enfermedades de la piel, blenorragia y sífilis, inyecciones intravenosas para el asma, reumatismo, tuberculosis, obesidad, partos, hemorroides, diabetes y enfermedades mentales, etc. Análisis en general. Rayos X, masajes y corrientes eléctricas. Los tratamientos y sus pagos a plazos. Telf. M-6233
E-2036 Indf 1 Sepbre.

**DOCTOR FLORES**
**ECZEMAS, ALMORRANAS**
Eczemas por antiguos que sean, se garantiza su curación por un procedimiento especial. Tratamientos por el TRIGEMINO, Inyecciones INTRAVENOSAS para Reumatismo, Raquitismo, Linfangitis, Dispepsias y Blenorragia. Neurastenia por el procedimiento del Dr. Monin. Electricidad Médica para Parálisis y Nerviosismo. Estrechez uretral y sífilis, curación garantizada. Almorranas: son curadas sin operación ni dolor, pudiendo el enfermo continuar sus trabajos diarios. Análisis orina: 2 y 3 pesos, completo. Impotencia. Curaciones por contrato. Análisis: Sangre Esputos. Heces Fecales. Consultas diarias de 9 a 12 mañana y de 1 a 4 tarde y 7 a 9 noche. Acosta 54. Telf. M-1658. E-2028 Indf. 1 Sep.

**DR. PABLO RONQUILLO**
Vías Urinarias. Piel y Sífilis. Gonorrea. Reumatismo blenorrágico, impotencia. Neurastenia Genital. Riñón. Vejiga. Próstata. Reconocimientos pagos. Consultas diarias de 1 a 3 p. m. y de 6 a 8 p. m. Pabrés; lunes y jueves. San Rafael No. 102. Telf. U-1680. E-2026 Indf. 1 Sep.

**DR. GONZALO AROSTEGUI**
Médico de la Casa de Beneficencia y Maternidad. Especialista en las Enfermedades de los niños. Médicas y quirúrgicas. Consultas de 12 a 2. Calle 11 entre K y L. Vedado. Telf. F-4238.
E-2036 Indf. 1 Sep.

**DR. I. A. HERNANDEZ IBAÑEZ**
CIRUJANO UROLOGO DE LA ASOCIACION DE DEPENDIENTES
HA REANUDADO SUS CONSULTAS Y VISITAS DESPUES DE SU REGRESO DE LOS E. U.
ENFERMEDADES VENEREAS, VIAS URINARIAS, ENDOSCOPIA Y CIRUGIA DE LAS VIAS URINARIAS
Consultas: Neptuno número 78, esquina a Manrique. De 11 a. m. a 1 p. m. y de 4 a 5 p. m. Teléfono A-5469. Habana.
E 2067 Indf. 1 Sep.

**DR. A. MARTH ARANGO**
ENFERMEDADES DE LA PIEL. SIFILIS Y VENEREAS
Consultas de 11 á 1 y de 4 á 7.
Horas especiales previo aviso. Marina 56, esquina a Vapor. Telf. U-4023.
E-2300 Indf 3 Nov.

**DR. JOSE A. TABOADELA**
Medicina general. Especialmente vías digestivas y nutrición. Dispepsias. Ulceras gástricas, Colitis, Ajendicitis. Enteritis. Planes de alimentación modernos y científicos. Obesidad. Diabetes, Enflaquecimiento, Anemias, Albuminuria. Reumatismo. Tratamientos de probada eficacia para las afecciones nerviosas: Neurastenia, Histerismo, etc., y los trastornos funcionales de las glándulas de secreción interna: tiroides, ovario, etc. Lunes miércoles y viernes de 2 a 4. Reina 120. Gratis: Miércoles de 1 a 2.
E-1285 29 Junio

**ANALISIS DE ORINA**
Completo dos pesos. Prado 62 esquina a Colón Laboratorio Clínico Químico del Dr Ricardo Albaladejo Teléfono A-3344.
E—2602 Indf 20 Nv

**DR. ANTONIO PITA**
MEDICO CIRUJANO
Instalado en un amplio edificio construído especialmente sistema "BATTLE CREEK" contando con perfectas instalaciones de baños, electricidad médica Rayos X. Sala Diagnóstica, Laboratorios etc. donde sólo se tratan enfermedades crónicas funcionales, nerviosas, orgánicas y dietéticas. Cura de rejuvenecimiento etc. Folletos gratis en inglés y español. Reconocimiento y diagnóstico $5.00 consulta de pobre $2.00 turno riguroso. 9 a 10 a. m. y de 2 a 5 p. m. San Lázaro 45. Teléfono A-5365. Habana

**Dr. Cuervo Barrena**
Especialista en enfermedades del aparato circulatorio. Enfermedades del corazón y de los riñones, arterioesclerosis, hipertensión del pecho, angina del pecho, nefritis o mal de Bright, etc.
Escobar 33 de 3 a 5.
entre Animas y Lagunas. Teléfono A-0482.
E-2890 Id. 1o Dic.

**DR. CELIO R. LENDIAN**
Consultas todos los días hábiles de 3 a 4 p. m. Medicina interna especialmente del corazón y de los pulmones. Partos y enfermedades de niños. Calle 4 esquina a 11, número 15. Vedado. Telf. F-3869.
E-2057 Indf. 1 Sepbre.

**DR. F. H. BUSQUET**
ELECTRO RADIOLOGO
Rayos X, ultravioleta, Radium y Tratamientos eléctricos. En su Gabinete y a domicilio. Lealtad número 71. Teléfono A-4474. De 9 a 12 a. m. y de 2 a 5 p. m.
E-2037 Indf. 1 Sepbre.

## OCULISTAS

**DR. ALIPIO C. PORTOCARRERO**
OCULISTA
Garganta, Nariz y Oídos: Consultas de 8 a 11 a. m. Teléfono A-8627. Lealtad 69 altos.
E-2055 Indf. 1 Sep.

**Dr. Jorge L. Dehogues**
OCULISTA
ELECCION DE LENTES
Consultas y operaciones de 11 a 12 y de 3½ a 5.
Horas Especiales previa citación.
AGUILA 94. TELF. A-3940.
E-2105. V-11 En.

**DR. JOSE ALFONSO**
Especialista del Centro Asturiano. Oculista, nariz, garganta y oídos. Consultas de 1 a 4. Telf. M-2330. Monte número 386.
E-2048 Indf. 1 Sepbre.

**DOCTORES C. E. FINLAY Y F. M. FERNANDEZ**
Profesores titular y auxiliar de Oftalmología de la Universidad de la Habana.—Presidente Zayas (O'Reilly) 49. Teléfono A-7155. Consultas de 10 a 12 y de 2 a 5 o por convenio previo.
E-2068 Indf. 1 Sp

## Profesionales

**DR. MARTINEZ FERRER**
Enfermedades de los ojos. Calle A, 194, (entre 21 y 23). Vedado. Consultas de 2 a 4. Teléfono F-3474.
E-2011 Indf. 1 Sepbre.

**DR. HORACIO FERRER**
ESPECIALISTA DE LAS ENFERMEDADES DE LOS OJOS
Consultas de 2 a 6 de la tarde. Consultas por la mañana a horas previamente concedidas. Ave. Wilson y L. Vedado. Teléfono F-4831. E-2051 Indf. 1 Sep.

## CIRUJANOS DENTISTAS

**DR. VALDES MOLINA**
CIRUJANO DENTISTA
San Lázaro 205 (bajos) esquina a Escobar. Teléfono A-8583. Dentaduras de 15 a 30 pesos. Trabajos se garantizan. Consultas de 8 a. m. a 5 p.m. Los domingos hasta las 12 m.. E-1885 Indf. 1 Agto.

**DR. ALBERTO COLON**
CIRUJANO DENTISTA
Ha trasladado su Gabinete Dental a la calle de Egido esquina a Acosta, altos, frente al Palacio de Balboa.
E-2065 Indf. 1 Sep.

CLINICA DENTAL DEL
**Dr. J. M. Gatell**
Máximo Gómez (Monte) núm. 250 frente al Mercado.
PRECIOS:

| | |
|---|---|
| Empastes | $ 2.00 |
| Limpieza | $ 3.00 |
| Coronas de oro 22 ks. | $ 3.00 |
| Dentaduras | $15.00 |

Los demás trabajos rebajados en un 50 por ciento de su valor.
Consultas de 8 de la mañana a 8 de la noche.
Trabajos en plazos cómodos.
A los forasteros les termino los trabajos en 24 horas. Garantizo mis trabajos.
E 2047 Indf 1 Sepbre

**DR. J. HERNANDEZ CALZADILLA**
Cirujano Dentista
Especialista en extracciones sin dolor ni peligro en niños y señoras en estado, con anestesia local o gas. Cura completa de dientes flojos y piorrea alveolar. Puentes y planchas de todas clases modernas sin encías. Trabajos de ortodoncia. Arreglo puentes, planchas partidas, faltas de dientes, dejándolas nuevas. Consultas diarias hasta las 10 de la noche. Reina 75, bajos. Telf A-7527. E-2068 Indf 1 Sp.

**DR. GUERRERO DELANGEL**
DENTISTA MEXICANO
Técnica especial para extracciones. Facilidades en el pago. Horas de consultas: de 8 a. m. a 8 p. m. A los empleados del comercio, horas especiales para la noche. Trocadero 68-B bajos frente al café "El Día". Teléfono M-6395.
E 2062 Indf. 1 Sepbre

**DR. SALVADOR VIETA Y MORE**
CIRUJANO DENTISTA
Curaciones rápidas de todas las afecciones de la boca por procedimientos modernos, especialidad en piorrea, abcesos y curaciones de todos los dientes, muelas y raíces desahuciadas, evitando las extracciones. Haciéndose cargo además de todos los trabajos concernientes a su profesión. Consultas y operaciones de 2 a 5. Calle 9 esquina a I, altos. Vedado. Teléfono F-4677.
E-2038 Indf 1 Sepbre.

**Dr. Armando Roig y Palenzuela**
MEDICO CIRUJANO DENTISTA
Consultas de 1 a 4. Placido 49, altos. Teléfono M-8002.

## COMADRONAS FACULTATIVAS

**JUANA PUIG**
COMADRONA
Especialista en partos y reconocimientos Consultas gratis diarias. San José número 126 letra G, entre Marqués González y Oquendo Teléfono U-4543.
E-2777 15d 12 Dic.

**EDELMIRA MATARREDONA**
Facultativa en Partos Universidades Madrid y Habana. Ultimos procedimientos. Muchos años de práctica. Especialidad en Someruelos 7, esquina a Corrales. Telf. A-8248.

**J. BALCELLS Y CIA**
S. EN C.
San Ignacio Número 33
Hacen pagos por el cable y giran letras sobre New York, Londres, París y sobre todas las capitales de España, Islas Baleares y Canarias. Agentes de la Compañía Inglesa de Seguros contra incendios "The Royal". Administración de Bienes.
E-1742 Indf. 1 Agto.

## GIROS DE LETRAS

**N. GELATS Y COMPAÑIA**
108, Aguiar 108, esquina a Amargura. Hacen pagos por el cable. Facilita cartas de crédito y giran pago por cable; giran letras a corta y larga vista sobre todas las capitales y ciudades importantes de los Estados Unidos, México y Europa, así como sobre todos los pueblos de España, Londres, París, Hamburgo, Madrid y Barcelona.
CAJAS RESERVADAS
Las tenemos en nuestra bóveda, construídas con todos los adelantos modernos y las alquilamos para guardar valores de los interesados. En esta oficina daremos todos los detalles que se deseen.
N. GELATS Y COMPAÑIA
BANQUEROS
E-324 Indf. 1 Febrero

**La Economía se impone**
Los Anuncios Económicos resultan, por su pequeño costo y su gran eficacia
UNA CAJA DE AHORROS
para todos los que saben utilizar este medio de ventajosa Propaganda en sus negocios.
DEPARTAMENTO DE ANUNCIOS CLASIFICADOS
A-3333- A-1014
DIARIO DE LA MARINA

## Alquileres
### Habana

**ALQUILE SU CASA**
Con muebles o sin muebles. Tengo distintos pedidos para la temporada invernal. Jorge Govantes, San Juan de Dios 3. M-9595 y A-5181.
14127 21—31 Dic.

**Muralla entre Aguiar y Habana**
Se alquila en el centro comercial un primer piso, compuesto de sala, comedor, dos habitaciones amplias, baño, agua caliente y patio; muy fresco, nuevo y muy propio para corta familia o para comisionista.
Informa: J. Barquín, Tlf. A-7858

SE ALQUILAN LOS MODERNOS ALtos de San Lázaro 106, esquina a Crespo, compuestos de sala, saleta, recibidor, tres cuartos cuarto de baño completo, comedor al fondo y cocina de gas y carbón, tres cuartos en la azotea con sus servicios sanitarios. La llave en los bajos. Informan Telf. A-1639.
14519 25 D 28.

SE ALQUILAN UNOS HERMOSOS bajos en Escobar 70 entre Virtudes y Concordia, compuesto de sala, comedor, dos cuartos, cuarto de baño, intercalado cocina de gas y hermoso patio La llave en la misma. Teléfono A-1639.
14518 25 D. 28.

**SE ALQUILAN**
Los bajos de Concordia 65 casi esquina a Perseverancia la llave en el número 48. Informan en Aguila 145, casa de préstamos La Numancia. Teléfono A-7558.
14524 25 D 28.

**EDIFICIO MASEDA**
Se alquila una casa compuesta de recibidor, sala, tres cuartos, con baño intercalado, comedor, todos con balcón a la calle y a la brisa, cocina, cuarto y servicio de criados. Servicio de elevador permanente. Teléfono U-1043. Informes en la misma, de 10 a 12 y de 4 a 6.
14523 25 D. 28.

**SE ALQUILAN**
En O'Reilly 5, entre San Ignacio y Cuba, buenas habitaciones altas y bajas sin muebles y agua caliente y teléfono y demás servicios si lo desean Precio de situación. Hay un departamento grande.
14525 25 D. 31.

SAN MIGUEL 254 B, altos, sala, saleta, cuatro cuartos, comedor cocina, doble servicio, $55.00. Llave e informes bodega.
14447 25 D. 30.

INDUSTRIA 53, 2º PISO, PROXIMO parques, tranvías ambas esquinas, sala, saleta, cuatro cuartos, comedor al fondo, baño completo, cuarto criado, servicio, $65.00. Llave piso principal izquierda
14449 25 D. 30.

DAMAS 63 ENTRE SAN ISIDRO Y Desamparados, sala, comedor, nueve cuartos patio, traspatio, una planta. Llave en la bodega Desamparados. Alquiler $40.00.
14480 25 D. 28.

FIGURAS 20, FRENTE A MANRIque. Se alquila esta amplia casa propia para cualquier comercio o almacén. Informan Monte 5, café. Teléfono M-9525.
14500 25 E. 1.

ALQUILO ROMAY 31, LADO MONTE, espléndidos, ventilados altos y bajos sala, saleta, tres cuartos, cocina gas, baño bañadera. Se pueden ver de 12 y media a 3 de la tarde.
14472 25 D. 27.

SE ALQUILA UNA CASA PREPAda para tren de lavado. Zapata 12. Informan U-5042.
14435 25|30 Dic.

CONDE NUMERO 2, ESQUINA A Compostela. Se alquilan los altos derecha e izquierda con sala, comedor y dos cuartos. Las llaves en la bodega.
14546 26—31 Dic.

NEPTUNO 212 ALTOS, ENTRE MARqués González y Oquendo, sala, recibidor, cinco cuartos baño completo, saleta, cocina, servicio criados. Llave bajos. Informes Habana 786. Teléfonos M-1541 F 1795.
14593 26—29 Dic.

SAN RAFAEL 152 M, bajos, entre Marqués González y Oquendo, sala, recibidor cuatro cuartos, baño intercalado, saleta, cocina, servicio criados. Llave Mueblería, Informes Habana 186. Teléfonos M-1541, y F 1795.
14592 26—29 Dic.

CONCORDIA 191 ENTRE ESPADA y San Francisco, sala, saleta, cuatro cuartos, baño y cocina, $40.00. La llave en la bodega. Informes Teléfono M-4630.
14581 26—3 Enero.

**BAJOS MODERNOS, CALLE DE SALUD 39, AL COSTADO DE LA IGLESIA DE LA CARIDAD EN $50**
Se alquilan acabados de fabricar. Sala, comedor, tres cuartos, lujoso baño intercalado, cuarto y baño criados cocina de gas. Llaves al lado. Dueño F-1806.
14607 26—1 Enero.

SE ALQUILAN LOS ALTOS DE SAlud número 53, tiene sala recibidor, cinco cuartos, baño y cocina. Se dan muy baratos. La llave y demás informes, en los bajos.
14365 23 dic 27

CAMPANARIO 123 ALTOS, ENTRE Reina y Salud, alquilo amplios y ventilados, precio razonable. La llave, en los bajos Informes, F-2040.
14340 23 dic 27

SE ALQUILA CUBA NUM. 96, CASI esquina a Muralla, espléndido local propio para almacén o depósito capacidad, 600 metros. Se cede muy barato. La llave en los altos. Informes en los Grandes Almacenes El Número 15, Monte 15. Teléfono A-2803.
14405T 24 enero 1

SE ALQUILA LA HERMOSA CASA Damas 60 con sala, comedor, 7 habitaciones bajas y dos altas. Informan en la misma. Tel. F-2879.
14303 23 31 Dic.

ALQUILO SAN LAZARO 147 CAsa moderna, sala saleta, 4 habitaciones baño intercalado comedor al fondo, cocina calentador baño servicios criado. Llave Segundo Piso. Informan: M-8513.
14306 23 31 Dic.

**ROMAY 6**
A una cuadra de Monte, altos y bajos muy frescos sala, saleta, tres cuartos, cocina y servicios. Precio rebajado. Llave: Bodega. Informes San Joaquín 33. M-4803.
14393 24 28 Dic.

**HABANA 207, BAJOS**
Casa moderna, con sala recibidor, tres cuartos, comedor, cocina, baño completo patio traspatio. Precio $35. Llaves, Habana 201. Informes San Joaquín 33. M-4803.
14392 24 28 Dic.

SE ALQUILAN LOS ALTOS DE GAliano 68, entre San Miguel y Neptuno, propios para casa de huéspedes. Llaves e informes: Almacenes La Opera.
14384 24 27 Dic.

SE ALQUILAN LOS BAJOS DE LA casa Monte 74 propios para almacén. Informes Sr. García, Teléfonos I-4604 ó A-3376.
14382 24 7 Enero.

# Anuncios por Teléfono

## Aviso Importante

A partir de esta fecha, el DIARIO DE LA MARINA ha resuelto introducir las siguientes modificaciones en la tramitación de los Anuncios Clasificados por teléfono:

PRIMERO: sólo se aceptarán anuncios por teléfono hasta las cuatro de la tarde de día hábil.

SEGUNDO: sólo se aceptarán anuncios por teléfono de clientes y suscriptores que residan en La Habana, desde Infanta al Mar, y en el Vedado.

TERCERO: los clientes y anunciantes deberán satisfacer el importe de los anuncios en el mismo día de la orden, a cuyo efecto el DIARIO DE LA MARINA los pondrá al cobro a domicilio antes de las seis de la tarde.

CUARTO: todo anunciante por teléfono, abonará diez centavos de recargo sobre el valor del anuncio, por servicio de mensajeros.

Habana, Octubre 15-1929.

## Alquileres
### Habana

ALQUILO EN $40 EL MODERNO SEgundo piso de la casa Cerrada de Paseo No 1 entre Zanja y Salud, con sala, saleta, tres cuartos comedor, baño completo, cuarto y servicio de criado. Llavines primer piso, informes Tel. I-7131.
14373 24 27 Dic.

SE ALQUILAN EN HORNOS Y VApor, a una cuadra del Parque Maceo, bonitos pisos decorados, con sala, comedor, dos habitaciones, cuarto de baño intercalado, cocina, agua caliente y fría. Muy baratos. Informan, teléfono M-2837. La llave en la carnicería de la esquina.
6199C 24 dic 27

CUARTELES 5, SE ALQUILAN LOS amplios bajos compuestos de sala, comedor, 4 amplios cuartos, cuarto de baño y cocina. Precio, 55 pesos. Informan, F 5396.
14410 24 dic 27

BARATO. SE ALQUILA HERMOSO local, Cuba 70, casi esquina a Obispo, propio para fonda café, oficina, etc. Informes: Tels A-4358, M 6263.
14425 24 enero 1

SE ALQUILA FRESCA CASA ALTOS Pedro Pernas número 13 a media cuadra de la Calzada de Concha, con sala, saleta, tres habitaciones, comedor al fondo baño, cocina, etc. Alquiler, $30. La llave en los bajos. Informes, A 4358 y M-6263.
14424 24 enero 1

SE ALQUILA LA HERMOSA PLANta alta, Enrique Villuendas 179 (antes Concordia), decorada estilo Colonial, con gran sala, tres buenas habitaciones, comedor al fondo recibidor, moderno baño intercalado, cocina de gas y calentador, cuarto y servicio de criados y agua abundante. Informes, Aramburu 8, 10. Teléfono U 4822.
14414 24 dic 27

EN $38 SE ALQUILA LA CASA ARsenal 56, entre Somerulos y Factoría, muy cerca de la Estación Terminal. Llaves de 10 a 12 p. m. Teléfono I 2478.
13896 19—29 Dic

SE ALQUILAN EL PRIMER Y SEgundo piso de la moderna casa San Lázaro No 299 entre Soledad y Aramburo compuestos de sala, recibidor, cuatro habitaciones, baño de lujo, gran comedor, cocina, cuarto y servicio de criados. Puede verse a todas horas. Informan San Ignacio 50. Teléfono A-7501 Ultimo precio $85 cada planta.
13762 17—1 Ene.

**BELASCOAIN 50. ALTOS, SE ALQ**uila en lo mejor de esta calle, entre Zanja y San José, compuestos de sala, comedor, seis habitaciones, baño, cocina y servicios de criado. Precio bajo. Informan 13623T. 17—27 Dic.

SE ALQUILAN LOS ALTOS DE JEsús María y San Ignacio compuestos de siete habitaciones, en 40 pesos. Informes en la bodega.
14286 23 31 Dic.

**SAN JOAQUIN 54, BAJOS**
Cerca de Monte, casa nueva, muy ventilada, se alquila barata cuatro cuartos, sala, dos servicios, dos patios. Quiros. Telf. A-4686.
14212 22 dic 30

CALLE LUZ, 46. SE ALQUILAN HAbitaciones con balcón a la calle 6 interiores, muy grandes y chicas, desde 7 pesos. Casa muy tranquila, frente a Belén.
14222 22 dic 30

VILLEGAS 126, ALTOS, ENTRE SOL y Luz, sala, comedor tres cuartos, baño y cocina. Llaves en la bodega. Informes, Habana 186. Teléfonos M 1541 y F-1941.
14229 22 dic 28

SAN LAZARO 223, ALTOS, ENTRE San Francisco e Infanta; Sala, cuatro cuartos, comedor, cocina y baño más otro cuarto en la azotea, con servicios. Tiene cielo raso. Llaves en los bajos. Informes, Habana 186. Telfs. M 1541 y F-1941.
1425 22 dic 28

INMEDIATOS ESTACION TERMInal, lujosos bajos, sala, cuatro cuartos, baño intercalado, comedor. Alcantarilla 21. $50.
13945 19 dic 3 ene

SE ALQUILAN LOS ALTOS DE SAN Lázaro y Basarrate. Informan Obrapía 7. Teléfono M 2504. La llave en los bajos.
13825T. 19—3 Enero.

SAN LAZARO 28, ALTOS Y BAJOS independientes, sala, dos cuartos, cocina gas, servicios. Informes, M-2863. F-2124. Llave en los altos.
13783T 18 dic 28

SE ALQUILAN LOS ALTOS DE LA casa Virtudes número 93, tiene magníficas comodidades. Informan, Telf. F-1215.
13770 18 dic 28

SE ALQUILAN CASITAS INDEPENdientes, a una cuadra del Parque Maceo, calle Hornos 6 y 8, entre Vapor y Príncipe a $20. Informan en la misma.
14121 21 dic 27

ALQUILO MODERNO SEGUNDO PIso, Rayo 66, una cuadra Reina, con sala, comedor, cuatro cuartos, baño intercalado Informan en la misma.
13579 17—27 Dic.

OBRAPIA NO. 58, SE ALQUILAN muy baratos los dos altos y dos bajos separados o toda la casa unida. Informan en el Teléfono FO-7606 y de 9 a 11 en la misma casa.
13474 16 31 Dic.

ALQUILO CASA AGUIAR NO. 5 CON sala comedor dos grandes cuartos, cocina gas servicios completos, precio de una verdadera situación, llave papel dice dirección. Teléfono M-4844.
12739 11 2 Enero.

## Alquileres
### Habana

SE ALQUILA EN NEPTUNO 236 ALtos, una casa con sala, saleta, tres habitaciones baño intercalado, comedor y cuarto y servicio de criados, a veinte metros de todos los tranvías. Informan A-1131.
14192 21 enero 1

LUCENA 21, ALQUILO ESPLENdido piso alto, sala, recibidor, 4 habitaciones, comedor, baño moderno, cuarto y baño de criado, cocina de gas, patio. Ferretería Belascoaín 71. U-5215.
13732 18—31 Dic.

SE ALQUILAN LOS BAJOS DE LA casa Gloria número 10 compuesta de tres habitaciones sala y comedor y servicios. Informan en los altos y en Teniente Rey 83. Teléfono A-8731.
13000 12 dic 21

COMPOSTELA 14, SE ALQUILAN los altos de esta casita en $25. Chacón y Compostela número 10. Informan en los altos, y en Luz número 83 una magnífica habitación muy barata.
14174 21 dic 29

SE ALQUILA EL TERCER PISO DE la casa Amistad 102 derecha, compuesto de sala, saleta, cuatro cuartos, baño intercalado, comedor, cocina y cuarto y servicio de criados. Agua abundante. Informan en Amistad 87. Teléf A-4006.
14106 21—28 Dic.

SAN LAZARO 200 Y MALECON 2. Se alquilan apartamentos y habitaciones con luz y agua corriente. Precio situación. Informa encargado. Teléfonos A-6189 M-2863.
14099 21—31 Dic.

SE ALQUILA CASA, PORTAL CUAtro departamentos, cocina y sus servicios $25. Máximo Gómez 849. Llave al lado.
14098 21—29 Dic.

SOL 79: CASITA 5 CUARTOS COCIna, patio $35: departamento calle $22; habitaciones, $7 $10 $15. Monte 397-A. casitas todo servicio, $18 departamentos, $10. $12 $15
12414 9—27 Dic.

SE ALQUILAN los bajos de la casa calle Villegas 61, entre Obrapía y Lamparilla. El piso bajo se compone de salón espacioso, propio para storage, taller de carpintería o almacén. Precio: $100.00 pesos mensuales.

PARA OFICINA: Precio reducido, se alquila en los altos de Empedrado 16, un departamento bien ventilado y con frente a la calle Cuba. Informan Bufete de Arellano. Centro Privado A-2118.
E-1854 Indf. 1 Julio.

MARIANAO, VENDO CASA JARDIN, portal, sala, saleta, tres cuartos, baño, garage al fondo, dos cuartos independientes $3,500. Quijano y Torrecilla, propietario Neptuno 42, vidriera tabacos, Díaz.
14112 21—29 Dic.

## Vedado

CALLE 21, NUMERO 28 BAJOS, ENtre K y L, alquilo con jardín, portal, sala, comedor cuatro cuartos, buen baño, cocina de gas, cuarto y servicio para criados, entrada independiente para los mismos. Alquiler $70. La llave al lado, informes, F-2040.
14339 23 dic 27

ALQUILO MODERNOS ALTOS 23 número 476, casi esquina a 12. Precio módico. Llave 474 bajos. Informan F-5469.
14540 26—31 Dic.

LINEA 77 (ALTOS), ENTRE 2 Y 4. Portal sala, recibidor cuatro habitaciones, dos baños, comedor, pantry, cocina, dos cuartos criados y servicio, garage dos máquinas. Quintana, M-3193.
14348 23 dic 30

VEDADO: ONCE 103 ENTRE 20 Y 22. Alquilo casa moderna, con todas las comodidades. Precio. $34. Informan, Telf. A-1051.
14350 23 enero 2

SE ALQUILAN LOS ESPLENDIDOS altos de la casa calle J. esquina a once, compuestos de sala, saleta, comedor, cuatro habitaciones y una en la azotea, cuarto de baño moderno; precio de situación. Informes: llaves en los bajos. Teléf. A-4200.
13578 17—27 Dic.

**Calle 27 esquina a Marina**
Se alquilan dos pisos altos y uno bajo a precio de situación. Informan Prado 102, Teléfono M-2812.

SE ALQUILA 17 ENTRE 8 Y 10, número 451, hermosa casa decorada, 5 cuartos, familia, 2 criados, 3 baños, garage al fondo. Informan Teléf. F-5218.
14109 21—28 Dic.

SE ALQUILAN LOS HERMOSOS bajos de la casa calle 17 número 180, en el Vedado. Están situadas a sólo diez minutos del Parque Maceo, en tranvía, y al mismo intervalo de tiempo del Parque Central, en automóvil. Son muy frescos por la especial situación del terreno, rodeado de frondosos árboles en un hermoso jardín. Se componen de un espléndido portal, espaciosa sala, recibidor, hall, salón de confianza, seis dormitorios, baños modernos intercalados y un elegante comedor. Los servicios de criados, cocina y el garage están construídos separadamente del cuerpo principal de la casa, y tienen toda clase de comodidades. Informan en los altos.
6185C 20 dic 27

## Alquileres
### Vedado

VEDADO: 21 NUMERO 263 B, ALtos, entre F y G, alquilo preciosa casa moderna, cuatro cuartos, cuarto de criados y demás comodidades: Precio $70. Informan Teléfono A-1051.
13877 19—29 Dic.

VEDADO. SE ALQUILEN LOS BAjos de la casa calle 15 número 198, entre G y H, con todas sus comodidades. Razón: Calle H número 138, esquina a 15.
14073 21—28 Dic.

VEDADO, EN LA CALLE 11 Nº 39, esquina a 10, se alquilan espléndidos altos, rebajados Informan al fondo. Tiene garage.
14452 25 E. 8.

VEDADO, CASA MODERNA. PLAN ta alta, sala recibidor, comedor, cuatro habitaciones, lujoso cuarto de baño, agua fría y caliente, cocina de gas y servicio de criados. 21 esquina a 14. Precio, $49.
14362 23 dic 28

**EDIFICIO TAVEL, 21 Y C**
Se alquilan casas con sala, comedor cocina y baño, con dos, tres y cuatro habitaciones; otra con sala, cuarto cocina y baño. F-6252 y U 1710.
6187C 22 ene 22

E ENTRE 5a. Y 7a., VEDADO, SE alquila jardín, portal, sala recibidor, hall, siete habitaciones baño, comedor, pantry, cocina, garage tres cuartos y servicios para criados. La llave en la misma. Informan, F-3297.
14139T 21 dic 28

CALLE 10 161, ENTRE 17 Y 19, VEdado, sala, tres cuartos, comedor, cocina gas, baño intercalado, cuarto criados, M-2863, F-2124. Llave, bodega 17.
13781T 18 dic 28

**VEDADO**
Se alquila la planta baja de la casa calle 20 número 19, entre 15 y 17, compuesta de jardín, portal, sala, cuatro cuartos, baño intercalado, comedor, pantry cocina y cuarto y servicio de criados. Precio 55 pesos mensuales Informan: Bufete de Arellano. Teléfono A-2118. F-2969 Indf. 5 Dic.

## Cerro y Palatino

AMENIDAD ENTRE CRUZ DEL PAdre y Nueva, a una cuadra de Infanta, se alquilan casitas de sala y dos cuartos, servicio y patio, a $18. U-1710, U-1500. Tavel.
12631T 10 ene 10

CERRO 500 ALTOS DE LA FABRIca de Mosaicos "El Nuevo Almendares", se alquila una casita moderna con sala, comedor, dos cuartos, baño y gran azotea.
13865 19—27 Dic.

## Jesús del Monte y Víbora

SE ALQUILA: ¡GRAN AGUINALDO! Dos casas interiores en la calle Milagros 128 entre Porvenir y Octava. Cada una con dos cuartos, sala comedor, cocina y servicios. La llave en la misma. Tel. A-2400 y A-3512.
14322 23 28 Dic.

$35.00 ALQUILO ALTOS DELICIAS 84 entre Milagros y Santa Catalina, Víbora. Sala saleta, tres cuartos, doble servicios. Llave en el 82 bajos. Informes Teléf. I 3700.
14563 26—31 Dic.

BUENAVENTURA 31 A entre Concepción y Dolores. Se alquila con portal, sala, saleta, tres cuartos, baño y cocina. Y un gran traspatio con árboles frutales y gallineros, $40.00. La llave en frente. Teléfono M-4630.
14582 26—3 Enero.

SE ALQUILA CASA, SALA GRANde, comedor, tres cuarto, cocina sus servicios $23. Santa Teresa 11. Llave al lado Teléfono A-2948.
14097 21—29 Dic.

EN LO MAS ALTO DE LA VIBORA, y cerca de la Habana, Luz y Delicias vendemos directamente, esquina, propia para residencia. Informan Norabuena y Stuart. Teléfono A-6366.
14131 T. 21—28 Dic.

**SE ALQUILAN**
Casa moderna en la Víbora, con jardín, portal, sala dos cuartos, comedor, cocina, baño patio y lavadero Guaguas por la esquina, dos cuadras del tranvía $30. Lacret 34 C entre Juan Bruno Zayas y Cortina. Dueño: Morro 5. Telf. A-7055.
14469 25 D 30.

**SE ALQUILA LA MODERNA CASA** de Jesús del Monte 579, entre Milagros y Santa Catalina. Informan y la llave, en los bajos, o en la Casa Fine, Monte 26.
13947 19 dic 29

VIBORA ALQUILO LUIS ESTEVEZ 57, Casa moderna, portal, sala, tres habitaciones, comedor al fondo baño completo. Toda decorada. Informes, Telf. I-4054.
6188C 21 dic 27

**POCITO 10, Y DELICIAS**
Víbora, habitaciones con dos apartamentos, vestíbulo, servicios y luz a 10$. Llaves e informes en la bodega de al lado.
14331 24 28 Dic.

SE ALQUILA EN VIBORA PARK Paco y Tercera a una cuadra de la Calzada; casa nueva con portal, sala, saleta, tres habitaciones, baño completo; cocina comedor y patio. $30. Hay un garage con su habitación $15.00. Informan Muralla 91. Teléfono A 3500.
14385 24 7 Enero.

ALQUILO UNA CASA CON JARDIN portal, sala dos cuartos cocina servicios modernos, patio $25, y al lado 2 casitas mas con sala cuarto cocina patio servicios independientes y luz a todas horas 16 pesos cada una. Calle Lacret letra 1 entre Cortina y Figueroa.
14368 24 3 Enero.

VIBORA SE ALQUILA SAN MARIAno 40 entre San Lázaro y San Anastasio, sala; hall, cuatro cuartos, baño intercalado, cuarto despensa cocina garage servicios de criado, dos grandes patios. La llave en la bodega. Informan: Crespo 74. Precio 75 pesos.
6572 26 31 Dic.

## Santos Suárez

ALQUILO ALTOS SANTA IRENE Y Flores, con sala y saleta corrida, siete cuartos, otro en azotea, baño intercalado, comedor, cocina azulejada, fogón gas. Precio de situación. Informan U-7577.
14334 23 31 Dic.

ALQUILO EN LO MEJOR DE SANtos Suárez Zapotes número 99, esquina Gómez, casa compuesta de sala, saleta, 3 habitaciones y terraza. Segundo piso. Telf. M-5011.
14404T 24 dic 29

## Lawton-Batista

SE ALQUILAN CASITAS INDEPENdientes, con dos departamentos patio y cocina, a $14 y $18. Buenos Aires y Paz. Santos Suárez. Informan en la misma, letra K. o teléfono A-6366.
14130T 21 dic 28

EN 14 PESOS ALQUILO CASITA, sala, cuarto, comedor y servicios. Guaguas y tranvías a media cuadra. Calle 13 núm. 10 entre Dolores y Concepción. Lawton.
13867 19 D. 29.

LAWTON, SAN ANASTASIO 70 ENtre San Francisco y Concepción, fresca y amplia, sala, saleta cuatro cuartos comedor, baño, cocina, servicio criado. $45.00 Llave al lado.
14448 25 D. 30.

## Alquileres
### Luyanó

ALQUILO PEREZ ESQUINA FABRIca Luyanó, casa moderna, portal, sala 2 habitaciones grandes, baño, cocina. Gana 23 pesos. Ferretería Belascoain 71 esquina a San Rafael. Tel. U-5215.
13997 20 4 Enero.

LUYANO, ALQUILO COMPROMISO 10 entre Fábrica y Reforma, una cuadra de Calzada, sala, recibidor, cuatro cuartos, comedor, baño, cocina, fabricación moderna, precio módico. Informes, F-4393.
13935 19 dic 27

EN LUYANO: CALLE M

# Alquileres

## Hoteles y Casas de Huéspedes

GRAN CASA DE HUESPEDES LA Matancera. Reina 83 esquina a Manrique: Habitaciones modernas amuebladas, con servicio buena comida, casa de orden, propia para matrimonios. Precios moderados. Teléfono M 4069.
14412 24 dic 31

HOTEL LINDBERGH
Animas 58 Frescas ventiladas habitaciones agua fría, caliente; srevicio privado. Higiene. Moralidad. Por días desde un peso en adelante. Se admiten abonados al comedor. English Spoken.
11258 2 2 Enero.

PRADO 29, ALTOS GRAN CASA DE familias. Grandes habitaciones con servicios completos y lavabos de agua corriente. Tel. M 4351.
6191 C 23 2 Enero.

HOTEL "LUZ"
OFICIOS NUMERO 35
Este hotel, preparado por su nuevo dueño, ofrece a las personas decentes y familias estables, cómodas y frescas habitaciones y apartamentos con elevador, con baño privado o sin él. Precios al alcance de todas las fortunas. Con líneas de tranvías a todas partes. M-5764.
14095 21—6 Enero.

HOTEL REGENTE HABITACIONES con servicios privados, para una persona desde 45 pesos, con comida. Para matrimonio desde $65. Teléfono U-5062 U-5794.
11449 3 3 Enero.

INMEJORABLE
Por su situación, en pleno Prado, por sus comodidades, y por sus precios económicos el
HOTEL REGIS
resulta una residencia ideal para familias. Todas sus habitaciones y departamentos, perfectamente amueblados, poseen baño independiente con agua fría y caliente.
Elevador a todas horas.
HOTEL REGIS
Prado y Colón. Telf. M-4165.

LA COVADONGA
CASA HUESPEDES. LOS NUEVOS dueños ofrecen a las familias de moralidad y hombres solos, hermosas habitaciones, con lavabos de agua corriente y con balcones a la calle a precios de situación Galia, no 101, altos ferretería. A-6545.
10896 29—29 Dic.

## Arrendamientos

FINCA RUSTICA SE DA EN ARRENdamiento una de 80 caballerías y otra de una y cuarto. Informan Teléfono FO-9074.
13976 20 28 Dic.

# Se Solicitan

## Varios

SE SOLICITA SOCIO CON CUATRO mil pesos para la explotación de dos esquinas dedicadas al giro de víveres y cantina, o venta de las mismas, por no poderlas atender su dueño, buen contrato y poco alquiler. Demás informes y condición el Sr. García, Reina 3, Café la Corona.
14020 20 28 Dic.

NECESITO UN BUEN CRIADO DE manos sueldo 45 pesos; una buena criada, 30 pesos, y un muchacho para ayudante $20. Compostela número 58.
14476 25 D. 27.

SE SOLICITA UNA MUCHACHA ESpañola para limpiar y cocinar; se exigen referencias; sueldo $25.00. Calle A número 266 entre 27 y 29; Vedado.
C6202 25|28 Dic.

SE SOLICITA UNA MUJER PARA corta limpieza a cambio de habitación. Muralla 95; segundo piso.
14444 25|27 Dic.

SE SOLICITA UN COCINERO QUE quiera ganar $150 para encargarse de una fonda. Informan Céspedes 29, Regla.
6198C 24 dic 28

SE SOLICITA
Una buena firma establecida en la Habana, para la representación exclusiva del gran vino Oporto, Manuel Gomes Junior, Vila Nova de Gaia, (Portugal).
14351 23 enero 3

ADMITO SOCIO PARA UNA GRAN café sito donde está la banca y el alto comercio es indispensable ser competente aunque tenga poco capital, más informes: Monte y Carlos café. Cuenya.
13363 18 23 Dic.

# Se Ofrecen

## Tenedores de Libros

SE OFRECE COMPETENTE TENEdor de libros fijo o por horas. Tiene más de 12 años de práctica e inmejorables referencias comerciales. Informes al Teléfono M-1920.
14310 23 27 Dic.

TRADUCTORES
TRADUCCIONES INGLES-ESPAÑOL Español-inglés Especialidad en documentos legales, catálogos, anuncios, etcétera. Me hago cargo del pago de los derechos de herencia en los Estados Unidos, sobre acciones de la Cuban Telephone, International Havana Electric, etc., registradas a nombre de personas fallecidas. Rapidez en su tramitación. Suárez Neptuno 243-A Teléfono U-3461.
9724 21 dic 21

# Se Ofrecen

## Criadas

SE DESEA COLOCAR UNA MUCHAcha, para criada de cuartos o de comedor, en Monte número 491. Teléfono M-4441.
14408 24 dic 27

DESEA COLOCARSE JOVEN ESPAñola para criada de manos, sabe cumplir con su obligación, tiene buenas referencias. Teléf. I-7251.
14585 26—29 Dic.

DESEA COLOCARSE UNA JOVEN española de criada de manos. Es trabajadora y tiene familia que la represente. Tiene buena recomendación. Teléfono M 1687.
14589 26—29 Dic.

UNA PENINSULAR DESEA COLOcarse de criada de manos, entiende de cocina, sabe trabajar. Informan Teléfono A-7012.
14516 25 D. 28.

SE OFRECE CRIADA ESPAÑOLA para cuartos y coser; otra de comedor sirve a la rusa; tienen muy buenas referencias. Tel. A-3343.
14463 25|27 Dic.

SE DESEA COLOCAR UNA JOVEN española de criada de manos o para lavar; no le importa cocinar siendo poca familia. Informan Oficios 31, altos. Teléfono M-4253.
14509 1d 25|27 Dic.

DESEA COLOCARSE UNA JOVEN española para criada de mano o comedor; tiene referencias. Teléfono M-5408.
14514 25|27 Dic.

DESEA COLOCARSE UNA JOVEN española de criada de manos o manejadora; tiene referencias; desea casa de moralidad. Emilia. Teléfono M-5895.
14512 25|27 Dic.

SE OFRECE JOVEN ESPAÑOLA para cuartos o comedor; tiene buenas referencias; llamar al U-2740.
14520 25|28 Dic.

SE DESEA COLOCAR JOVEN ESpañola para criada de manos; cuarto o comedor; tiene referencias. M-5236.
14529 25|28 Dic.

SE DESEA COLOCAR UNA JOVEN española de criada de manos o manejadora, tiene buenas referencias. Informan Telf. U-6751.
14517 25 D. 28.

DESEA COLOCARSE UNA MUCHAcha española para cuartos y coser. Tiene buenas referencias de familias conocidas, no le importa salir al campo si el sueldo lo permite. Teléfono M 4414.
14459 25 D. 27.

UNA JOVEN ESPAÑOLA RECIEN llegada, desea colocarse de criada de manos o manejadora; sabe coser tiene quien la recomiende Concepción 32, Víbora. Teléf. I-6256.
14458 25 D. 28.

DESEAN COLOCARSE DOS JOVANES españolas para cuartos o comedor, o manejadora, una es recien llegada y la otra lleva tiempo en el país desean casa de moralidad, Montero 38. Tel. U-6673.
14314 23 27 Dic.

SEÑORA ESPAÑOLA DE MEDIANA edad desea colocarse para limpiar por horas o para todo siendo corta familia. Referencias inmejorables. Prefiere el Vedado. Duerme fuera. Tel. F-6061.
14403 24 dic 27

SE DESEA COLOCAR UNA JOVEN española para criada de cuartos o manejadora, se prefiere en la Víbora, buenas referencias. Informes: Tel. I 1658.
14389 24 27 Dic.

SE OFRECE UNA JOVEN ESPAÑOLA para criada de manos lleva tiempo en el país, tiene buenas referencias de casa particular. Teléfono M 3229.
14456 25 D. 27.

SE DESEA COLOCAR UNA MUCHAcha española para cuartos y comedor, tiene referencias. Informan teléfono A 1240.
14454 25 D. 27.

DESEA COLOCARSE UNA ESPAÑOla para criada de manos o cuartos y costura tiene referencias. Teléfono U-6698.
14453 25 D 28.

SE OFRECE MUCHACHA ESPAÑOLA tiene tiempo en el país, sabe servir a comedor, lavar ropa fina y coser algo. Tiene referencias. M-7122.
14437 25 D. 27.

SE DESEA COLOCAR UNA JOVEN española para criada de manos o manejadora, no tiene pretensiones, no le importa ir para las afueras. Informan Trocadero 57-B. Teléfono: A 8350.
14502 25 D. 27.

SE DESEA COLOCAR JOVEN ASTUriana, de criada de manos o para cuartos y coser. Es formal y trabajadora. No tiene novio. Informan en Belascoaín núm. 6 altos Teléfono U 8020.
14498 25 D. 27.

DESEA COLOCARSE JOVEN ESPAñola para criada de manos y manejar; no le importa salir de la Habana. Tiene buenas referencias. Pregunten por Carmen. Telf. I-3416.
14496 25 D. 27.

PARA CRIADA DE MANOS O MAnejadora desea colcarse joven española. Tiene buenas referencias. Pregunten por Felisa. Telf. U 4669.
14493 25 D 27.

SE DESEA COLOCAR UNA SEÑORA de mediana edad para cuartos sabe repasar la ropa y tiene referencias. Telf. U-4680.
14491 25 D. 27.

SE DESEA COLOCAR UNA JOVEN española de criada de manos o cuartos y coser o manejar niños chiquitos. Es formal y tiene referencias de casas donde ha servido. Teléfono U 6904.
14486 25 D. 28.

SE DESEA COLOCAR UNA JOVEN española para criada de manos. Entiende un poco de cocina. Informan M-4054.
14485 25 D 27.

JOVEN ESPAÑOLA DESEA COLOcarse para limpieza o cuartos. Informan FO-2627.
14481 25 D 28.

NO TIENE PRETENSIONES, JOVEN española que desea colocarse de criada de manos, comedor o cuartos. Tiene recomendación de la señora a quien sirvió mucho tiempo. Llamen por Laura. U 4669.
14494 25 D. 27.

# Se Ofrecen

## Criadas

SE DESEA COLOCAR UNA JOVEN española de criada de manos, para cuarto o comedor, tiene referencias, desea casa de moralidad. Informes: Teléfono M-6841.
14490 25 D. 27.

DESEA COLOCARSE UNA JOVEN española, buena criada de manos, o para habitaciones o manejadora; tiene referencias de las casas que trabajó. Telf A 4792.
14476 25 D. 27.

SE OFRECE UNA BUENA CRIADA de manos, española es formal y trabajadora, tiene referencias. Teléfono U-6923.
14473 25 D. 27.

DESEA COLOCARSE UNA JOVEN española de criada de manos o manejadora desea casa de moralidad y para informes Jesús María 96 Teléfono A-3292.
14471 25 D. 28.

ESPAÑOLA FINA, DESEA COLOCAR se para matrimonio o habitaciones. Tiene referencias. Telf. U-5753.
14470 25 D. 28.

## Criados

CRIADO DE MANO JOVEN, ESPAñol, desea colocarse en casa particular muy práctico en todo el servicio, tiene buenas referencias de donde trabajó. Sin pretensiones. Informan. M-8817.
14430 24 dic 27

CRIADO JOVEN ESPAÑOL DESEA colocarse sabiendo toda clase servicio de comedor; muy cumplidor; fino y cuidadoso; buenas referencias. Teléfono A-2059.
14526 25|28 Dic.

SE DESEA COLOCAR UN JOVEN español, de criado de manos, tiene referencias de casas donde ha trabajado; sabe servir a la rusa Teléfono F-6087.
14467 25 D. 28.

UN BUEN CRIADO DE SERVICIO fino de comedor y ayuda de cámara, acostumbrado al servicio de buenas casas, con buenas referencias de las mismas, español, desea colocarse. Informan en Monte 18. Teléfono A-3091.
14515 25|28 Dic.

SE DESEA COLOCAR UN JOVEN español para criado de manos, es fino y trabajador tiene referencias. Teléfono M-5119.
14501 25 D 27.

SE OFRECE CRIADO DE MANOS peninsular, acostumbrado servir en buenas casas de las que tiene recomendación, sin pretensiones; voy a cualquier punto. Telf. A-4792. Tintorería.
14475 25 D 27.

## Chauffeurs

DESEA COLOCARSE JOVEN DE CHOfer, con 9 años de práctica, en buenas casas acepta particular o de comercio. Tiene referencias. Teléfono M 2313, hasta las 12 a. m. Esteban.
14378 24 dic 27

CHAUFFEUR JOVEN ESPAÑOL SE desea colocar en casa particular. Nueve años de práctica, sin pretensiones y con recomendación de la última casa que trabajó. Informe se calle 12 entre A y B Reparto Almendares Telf. FO-2496.
14446 25 D. 27.

CHOFER CON CINCO AÑOS PRACtica empleado, con vacaciones actualmente, ofrece su servicio gratis de la 6 de la tarde en adelante. Informes, M-7127.
14432 24 dic 27

## Jardineros

SE OFRECE UN BUEN JARDINEro. Sabe cuidar animales y fregar máquinas. También segundo criado sin pretensiones. Buenas referencias. FO-9347; Leocadio.
14508 1d 25|27 Dic.

## Porteros

DESEA COLOCARSE DE PORTERO o de ayudante de cocina, un señor peninsular de alguna edad. Informan San Rafael 80 y medio. Teléfono M-7187.
14482 25 D. 28.

## Camareras

SE OFRECE UNA ESPAÑOLA PARA camarera de hotel o criada de cuarto y costura. Tiene buenos informes. Telf. F-6450
14504 25 D. 27.

## Manejadoras

DESEA COLOCARSE UNA JOVEN española, para manejar o criada de manos, con buenas referencias. Teléfono M-7229.
13586 17—29 Dic.

SE DESEA COLOCAR UNA JOVEN española de manejadora o criada de mano; entiende algo de cocina; tiene referencias. Tel. M-5081.
14528 25|28 Dic.

UNA MUCHACHA ESPAÑOLA DE 15 años desea colocarse para manejadora o para los quehaceres de casa; es cariñosa con los niños y tiene quien la garantice. Informan San Rafael núm. 141 por Oquendo.
14511 25|27 Dic.

SE DESEA COLOCAR UNA JOVEN para manejadora o criada no importa salir al campo, sabe de todo, tiene referencias Informan: Teléfono F-1244.
14503 25 D. 27.

## Cocineras

SE DESEA COLOCAR UNA JOVEN española, para cocinar o limpiar. No menos de 25 pesos. Informan en I 7293.
14399 23 dic 27

SE DESEA COLOCAR UNA SRA. ESpañola, sabe cocinar española y a la criolla. Es muy limpia y sabe de repostería, su domicilio. Cuba 99 altos. Cuarto No. 10. Teléfono A-1230.
14371 24 27 Dic.

SE DESEA COLOCAR UNA JOVEN española, sabe cocinar a la española y criolla y algo americano. Sabe trabajar. Tiene buenas recomendaciones. Informan Telf U 7655.
14497 25 D. 27.

# Se Ofrecen

## Cocineras

SE DESEA COLOCAR UNA SEÑORA peninsular sólo para la cocina. Informan en el Telf. F-3356.
14434 24 dic 30

DESEA COLOCARSE UNA COCINEra repostera, española, sabe cocinar bien de todo, tiene buenas referencias. Telf. F 6197.
14479 25 D 28.

SE DESEA COLOCAR UNA COCINEra repostera, desea ganar buen sueldo, es formal y trabajadora. Teléfono M 7064.
14466 25 D. 27.

SE OFRECE SRA. ESPAÑOLA PARA cocinar y limpiar para un matrimonio solo cocina a la criolla y a la española Tiene buenas referencias. Teléfono M-4756.
14465 25 D. 27.

DESEA COLOCARSE UNA JOVEN DE color para cocinar, no duerme en la colocación. Telf. A 7722.
14460 25 D. 28.

COCINERA ESPAÑOLA DE MEDIAna edad desea colocarse para cocinar, sabe cumplir bien con su obligación, si lo desean puede dormir en la colocación. Telf F-2105.
14462 25 D. 28.

SE OFRECE COCINERA REPOSTEra española, joven; otra de mediana edad; duerme en la colocación, con buenas referencias. Teléfono A-3343.
14464 25|27 Dic.

DESEA COLOCARSE UNA ESPAÑOla de mediana edad para cocinar y limpiar corta familia; menos de 25 pesos no se coloca. María. M-5895.
14513 25|27 Dic.

SE OFRECE UNA BUENA COCINERA cocina española y criolla, sabe de repostería, muy limpia, buenas referencias de casa particular Teléfono M 3229.
14455 25 D. 27.

SE DESEA COLOCAR UNA BUENA cocinera repostera, sabe cumplir con su obligación, hace plaza, cocina criolla española, francesa e italiana, tiene referencias. Desea buen sueldo F 6227.
14438 25 D. 27.

SE OFRECE SUPERIOR COCINERA de color, con referencias de muy buenas casas donde ha trabajado. No le importa trabajar en repartos Teléfono M-7122.
14436 25 D. 27.

SE DESEA COLOCAR UNA SEÑORA española de mediana edad para cocinera, tiene referencias, sabe cumplir con su obligación Telf. A-3151.
14499 25 D. 27.

COCINERA ESPAÑOLA DESEA COlocarse, sabe cocinar española y criolla, sabe hacer dulces. Tiene referencia. Informan Telf. U-4669.
14495 25 D 27.

DESEA COLOCARSE UNA PARDA de mediana edad para cocinar solo No duerme en la colocación. Teléfono M-6675, cuarto número 43.
14554 26—28 Dic.

DESEA COLOCARSE UNA SEÑORA de color de mediana edad, para cocinar. Tiene buenas referencias de donde ha trabajado. No duerme en el trabajo. Corrales 110.
14541 26—29 Dic.

SE DESEA COLOCAR UNA ESPAÑOla de cocinera, sabe repostería, no duerme en la colocación y desea casa de moralidad. Telf. M-5418.
14489 25 D 27.

SE DESEA COLOCAR UNA SEÑORA de color de cocinera, cocina cubana y americana. Sabe hacer dulces. Llamen al Teléfono F-1244, Carlota.
14588 26—29 Dic.

SE DESEA COLOCAR UNA JOVEN española para cocinar o limpieza tiene referencias. Informan. Teléfono I-7705.
14484 25 D. 27.

## Cocineros

COCINERO DEL PAIS PARA CASA particular, teléfono M-4494. Va barrios extremos o al campo si pagan viajes tiene buenas referencias. Bodega, Colón y Consulado.
14423 24 dic 27

SE OFRECE BUEN COCINERO REpostero español para casa particular, cocina criolla, española y francesa helados y pastelería. Sale al campo. Sitios 99, M-4205, Antonio Vega.
14590 26—28 Dic.

DESEA COLOCARSE UN CHINO COcinero, repostero, para casa particular. Cocina muy bien, a la criolla, española. Sabe cumplir con su obligación. Tiene buenas referencias. Informan Teléfono U-6952, Preguntan por Alfredo.
14551 26—30 Dic.

DESEA COLOCARSE UN BUEN COcinero chino para casa particular, cocina a la criolla y española y repostero. Sabe cumplir con su obligación. Tiene buenas referencias. Informa nTeléfono U-6952.
14542 26—29 Dic.

UN JOVEN CHINO COCINERO Y repostero desea colocarse en casa particular sabe cocinar bien a la española, criolla y francesa y americana, cumplidor de su obligación y tiene buena referencia. Informan Tel. M-2773.
14374 24 27 Dic.

COCINERO REPOSTERO FINO, ASIAtico, desea colocarse en casa particular, cocina criolla, española y francesa. Muy limpio y formal. Cumple con su obligación. Tel. M-5280.
14381 24 28 Dic.

SE DESEA COLOCAR UN COCINERO del país, sabe de repostería, bien sea casa huéspedes, establecimiento o particular. Informan: Tel M 6332.
14398 23 27 Dic.

MAESTRO COCINERO Y REPOSTEro, joven, español desea colocarse en casa de comercio; casa particular; hotel y restaurant; casa de huéspedes y tren de cantinas. Informes teléfono M-5449. Preguntar por Blanco.
14522 25|27 Dic.

SE OFRECE UN CHINITO JOVEN excelente cocinero, cocina española y criolla, sabe de repostería, muy limpio, buenas referencias de casa particular Telf. M 3229.
14457 25 D. 27.

SE OFRECE MAESTRO COCINERO español, joven, con recomendaciones, limpio y formal, sabe de repostería. Sin pretensiones. Telf. A-4792
14505 25 D. 27

# Se Ofrecen

## Varios

ESPAÑOL DE 30 AÑOS, GRADUADO en las Internacionales de Seranton, se ofrece como tenedor de libros por todo el día o por horas. Posee el francés y la mecanografía. Sale al campo. Señor Víctor Recalde Teléfono F 5402.
14400 24 enero 1

DESEA COLOCACION UNA JOVEN española sabe bien su obligación, lo mismo de cocina que los demás quehaceres de casa. Tiene buenas recomendaciones. Informan F-5341.
14575 26—29 Dic.

JOVEN ESPAÑOLA DESEA COLOcarse; lleva tiempo en el país; sabe coser y bordar a mano; tiene referencias de donde ha trabajado. Teléfono A-1054.
14510 25|27 Dic

SE DESEA COLOCAR ESPAÑOL, de mediana edad, en finca de recreo o casa particular; entiende de jardín, hortaliza y avicultura y otros quehaceres. Tiene buenas referencias. Llame al Teléfono FO-1140.
14468 25 D. 28.

## Agencias de Colocaciones

LA MATANCERA, A-7740 SIRVE RApidamente cocineras, criadas, toda clase de servidumbre y empleados de ambos sexos, con referencias. Calle Sol 103. Servicio permanente a todas horas.
12928 12 31 Enero.

AGENCIA "EL SOL". OFRECEMOS cocineros, ayudantes, fregadores: repartidores de cantinas; criados; camareros; dependientes de café y fonda; chauffeurs y fregadores de máquinas; criadas; cocineras y manejadoras. M-1860.
14527 25|28 Dic.

AGENCIA LA UNION, DE MARCELIno Menéndez, treinta y dos años de establecida. Es la única que en cinco minutos facilita todo el personal con buenas referencias. Llamen al teléfono A-3318. Habana No. 114.
14226 22 dic 27

LA AGENCIA QUE SATISFARA A usted es La Ideal. Teléfono M-3053 Crespo 56. Servicio rápido y esmerado de servidumbre española y del país. Personal escogido.
12116 6 ene 5

CENTRO DE COLOCACIONES "LA Principal". Amargura 54. M-6507. ¿Desea obtener servidumbre seleccionada y de garantía? Llame a esta oficina?
13706 17 ene 2

# Se Compran

## Varios

MARTINEZ: TELEFONO M-9654 COMpra ropa usada zapatos y todo objeto de vestir de caballero, Monserrate esquina a Teniente Rey.
12900 12 12 Enero.

COMPRAMOS ORO VIEJO. Platino, plata en objetos, y vieja; joyas antiguas, oro en monedas de cualquier nación; fabricamos y arreglamos joyas y relojes por dificiles que sean. Carballal Hnos. S. Rafael 133. Telf. U-5744.
12799T 11 enero 11

COMPRO MUEBLES MODERNOS DE todas clases, máquinas coser Singer idem, escribir, mamparas y divisiones de cristal. Salud 3. A-6620.
13070 13—13 Enero.

COMPRAMOS Y EMPEÑAMOS TRAjes, abrigos, toda clase de ropa de caballero y abrigos de señora. La Sociedad. Suárez 34. Telf. A-7589.
13[illegible] 15 dic 30

NECESITO MUEBLES
Acudo primer aviso. Compro modernos y antiguos. A 8160.
14145 21 dic 31

ANIMALES SE COMPRA GANADO vacuno de todas clases a cambio de casas y solares. Informan Teléfono FO-9074.
13978 20 28 Dic.

COMPRO TODA CLASE DE MUEbles: juegos y sueltos; ropa usada, zapatos, prendas, máquinas de coser y escribir, vitrolas, cajas contadoras y de hierro. Pagamos más que nadie. A-4283.
14241 22 dic 28

# Se Venden

## Casas

FELICES PASCUAS Y AÑO NUEVO PROSPEROS
Les deseo a todos mis clientes y amigos, rogándoles que no olviden que vendo los más bellos y baratos chalets en el Vedado, Miramar, Almendares y La Sierra. Que tengo casas, solares en la Habana, en todos los Repartos, sobre todo en Miramar y 5a. y 7a. Avenidas. Que doy y tomo dinero en primeras hipotecas, en la Habana, sus barrios, Repartos y también sobre fincas rústicas en toda la República. Informa: M. de J. Acevedo, Notario Comercial, Obispo 59, Telf. M-9036.
6195C 23 enero 1

CASA CERCA DE GALIANO, PLAnta y media, brisa 238 metros; renta 105 pesos, a cuarenta y cinco pesos terreno y fabricación Rodríguez. Monte 33, La Retreta A-1358.
14439 25 D. 28.

CASA DE MADERA
Vendo Colón 7 entre Pezuela y Santa Teresa, reparto Las Cañas, en buen estado, pisos mosaicos 154 metros. Precio $1,600. Monte 350, altos. Teléfono M-3600.
14396 24 27 Dic.

# Se Venden

## Casas

SE VENDE UNA CASA ACABAda de construir, muy amplia y cómoda. Precio de situación Calle E, entre 14 y 16. Almendares.
14108 21—29 Dic.

VENDO PRECIOSA CASA CON TOdos sus servicios sanitarios, abundante agua y luz, mide 400 metros, terreno con árboles frutales. Precio como quiera. Informan en la misma. Su dueño, Calixto García número 30. Repartot La Esperanza. Telf. M 3040.
14208 22 ene 22

CALLE SOMERUELOS; CASA DE dos plantas, moderna; renta 60 pesos. Precio $5,000.00; es ganga Rodríguez. Monte 33. A-1358. La Retreta.
14441 25|28 Dic.

PEGADA AL TRANVIA, CASA 1,300 pesos 6.50 por 22.50; sala y tres cuartos; es ganga. Rodríguez. A 1356. Monte 33; La Retreta.
14443 25|28 Dic.

MARIANAO, VENDO CASA JARDIN, portal, sala, saleta, tres cuartos baño garage al fondo dos cuartos independientes $3,500. Quijano y Torrecilla, propietario Neptuno 42, vidriera tabacos Díaz.
14112 21 31 Dic.

SE VENDE UN GRAN CHALET EN la calle Vista Alegre a media cuadra de los Colegios Maristas, acabado de fabricar Renacimiento en la mitad de su valor. Portal, jardín, vestíbulo, sala, saleta, hall comedor, 5 cuartos, 2 baños garage, cocina con agua caliente y despensa, patio y traspatio, con arboleda preparada para cualquier juego. Informan, Vista Alegre núm. 80.
14411 24 dic 28

SE VENDEN ESTAS CASAS: COMpostela 201, cerca del muelle y Estación Terminal, Estrella entre Lealtad y Escobar, propias para reedificar. Dos casas con una cuartería independiente, en la Calzada Real de Marianao. Un solar en el Vedado, de 6.50 Mts. por 50, en la calle A. Informan Manzana de Gómez 538.
14343 23 enero 7

CASI REGALADO
Vendo una nave de construcción sólida y moderna, con 600 m. cuadrados de fabricación, sin columnas, con un terreno anexo de 600 m., propio para fabricar, a cuatro cuadras de la Calzada de Jesús del Monte, Enamorados 49 entre San Benigno y Flores. Telf. I-1739.
14345 23 dic 31

GANGA, SANTOS SUAREZ, VENDO en $32.00, casa, portal, sala, saleta, 2 cuartos, un regalito para usted. Doy facilidades de pago. Informan, Benavides 5 A. Telf. I 3408. Luyanó.
14402 24 dic 27

JESUS DEL MONTE: SE VENDE EN $7,500, propia para taller de yeso o carpintería, una nave sin terminar, construida de concreto, ladrillos, acero y techos de asbestos, que hace frente a la calle Paz entre San Bernardino y Zapotes, limitando la manzana la calle San Julio. Su terreno ocupa una superficie de 487'80 varas. Inf., bufete de Arellano. Telf. A-2118.
13483 16 dic 31

COMPRO Y VENDO
CASAS, SOLARES Y ESPLENDIdos chalets en el Vedado, Miramar y Repartos Alturas de Almendares, Almendares, La Sierra. Casas en la Habana y sus barrios. Fincas rústicas en Camagüey y demás provincias. Doy dinero en primeras hipotecas sobre casas en la Habana, Vedado, Jesús del Monte, sobre Miramar y Marianao. Sobre fincas rústicas en cualquiera de las seis provincias, siempre que haya buenas garantías. Informa: M. de J. Acevedo, Notario Comercial. Obispo 59, teléfono M-9036.
6196C 23 dic 7

## Fincas rústicas

EN ARROYO ARENAS
Todas con frente a carretera se venden varias fincas desde 5,000 metros en adelante Por la calidad de su tierra y proximidad a la Habana, hacen de estas fincas punto ideal. Facilidades en el pago. Informa, G. del Monte, Habana 82. Telf. A-2474.
12888 14 enero 13

ACUDA PRONTO. SITUACION RESuelta, un millón de metros, gran casa de vivienda. Carretera Central y Ferrocarril, agua abundante a 19 kilómetros Capitolio. FO-1168. Avenida Tercera y Calle 3. Julio Rodríguez.
14133 21 dic 29

CARRETERA DE GUANAJAY, E. A. Arenas y P. Brava. Finca "La Buelga" con 36,517 mtrs., casa luz, teléfono, dos pozos, animales toda sembrada a menos de $0.50 mtr. Dueño: I-4849 o en la misma de 2 a 6 p. m.
13166 14 13 En

HORROROSA GANGA. SANTA AMAlia, Víbora; solar con casa 700 varas a un peso ochenta centavos la vara; facilidades de pago. Rodríguez. Monte 33; teléfono A-1358.
14442 25|28 Dic.

## Solares

¡MAGNIFICA OPORTUNIDAD! EN 23. VEDADO
Le vendo de $10 a $13 vara la medida que usted solicite. También en las calles 20, 21, 22, 24 y 26, con grandes facilidades de pago. Informa su dueño: Dr. Aranda y M. Sañudo. Mercaderes 9, Depto. 3, de 10 a 12 a. m. Teléfono M-6173.
D-2 E-223 Indf. 26 En.

# Se Venden

## Solares

REPARTO MIRAMAR, EN LA 7a. Avenida parte alta, frente al reloj, vendo un solar de esquina que mide 25 x 45 metros, a $8 la vara. Informa J. Delgado. Telef. U-4571.
14111 21—27 Dic.

SE VENDE EN EL VEDADO, SOlar de sombra, en la calle Línea, entre J e I. Informan, Telf. M 6067.
14341 23 dic 31

BUENAVISTA, VENDO SOLAR MUY barato magnífica esquina de Fraile, 29 varas por Consulado y 31 por calle 8, es ganga y sirve para cualquier negocio a una cuadra de los carritos de la Playa y de las guaguas. Informan en Neptuno 205 Telf. U-5290.
11494 3 ener.

EN CARLOS III
Bonita inversión para triplicar el dinero: Vendo una pieza de terreno firme muy plano mide 23.58 varas de frente por 47.17 de fondo, dando frente a la Quinta de los Molinos y a una cuadra de Infanta, vendo todo o la mitad al precio de $45 la vara, doy facilidades de pago. Su dueño J. Bruno Zayas número 15 esquina a Vista Alegre. Teléfono I-1129.
9560 20 nv 20 feb

## Establecimientos

SE VENDE UN PUESTO DE FRUtas en lo más céntrico de la Habana a media cuadra de Prado por el dueño no ser del giro. Se puede mostrar al que le interese. Informan: San Lázaro No. 23, Bodega.
13996 20 27 Dic.

FARMACIA, SE VENDE UNA EN EL pueblo de San Nicolás. Para informes, dirigirse a D. H. Amador, S. Nicolás, Provincia Habana
14251 22 dic 30

GRAN CAFE SIN CANTINA
2,500 pesos en el centro de la Habana, punto muy comercial, vende 40 pesos. Verdadera ganga pir no poderlo atender. Informes, Infanta 43-D. U-1802. Manuel Llenín.
14282 23 29 Dic.

BODEGA LISTA PARA ABRIR, MUch barrio, poco alquiler. Informan Monserrate y Teniente Rey, barra.
14094 21—29 Dic.

SE VENDE UNA VIDRIERA DE DULces en el punto más céntrico de la Habana. Tiene contratos y alquiler módico. Informan en Prado y San José en vidriera del bar Payret. Se trata exclusivamente con compradores.
14072 20 dic 27

SE VENDE UN PUESTO DE Frutas en una de las mejores Avenidas, he trabajado más de diez años local amplio, poco alquiler, lo regalo por $200 contado. Informa en el mismo, Jesús del Monte 438 1/2( frente a la calle Pocito.
14265 22 ene 1

BODEGA
Se vende en $700.00 de contado; en la misma informan. Buena Vista Tel. FO-2526.
14122 21-31 Dic.

VENDO BODEGA SOLA ESQUINA, vende $50, mucha cantina, contrato 5 años, alquiler, $20. Precio $4,500. Doy facilidad pago, hay mucho barrio. Informan Antón Recio y Monte Benito, café.
14120 21 dic 28

LECHERIA, CAFE CANTINA, PROmedio venta 28 pesos diarios, mil pesos al contado. No corredores: No regateos. Informes: Caserío de Luyanó 21. Tel. X-2431.
14379 24 30 Dic.

BARBEROS: VENDO ACREDITADA barbería; hace 170 pesos; paga 15 alquiler; punto inmejorable. San Francisco esquina a San Anastasio Víbora. X-3032.
14445 25|28 Dic.

VIDRIERA TABACOS; CIGARROS Y quincalla en calzada de mucho comercio y tránsito. Vende $22. Barato alquiler. Buen contrato. Informan Antón Recio y Monte. Benito; café.
14532 25|28 Dic.

FONDA, VENDO POR LO QUE VAlen, los enseres, urge venta, por embarcarse su dueño, buena clientela, no tiene competencia. Informan, teléfono M-5789.
14416 24 enero 1

## Muebles y Prendas

"EL CEDRO", MUEBLES
Sueltos y en juegos, se liquidan en Galiano 123, entre Zanja y Barcelona. Hacemos encargos, cambios arreglos y compramos de uso en buen estado. Telf. A-7557.
13228 13 ene 13

Comedores
Renacimiento Español
FACILIDADES DE PAGO
Cao y Varela
ANGELES 29 Y 38.
HABANA
6192 23-31 Dic.

MUEBLES DE LUJO Y CORRIENtes. Especialmente comedores, copiados de las Exposiciones de Sevilla y Barcelona, se realizan con grandes rebajas de precios, al contado y a plazos. D. Ruisánchez y Cía., Angeles 13 y Estrella del 25 al 31. Telef. A-2024.
14577 26—29 Dic.

# Se Venden

## Muebles y Prendas

MUEBLES EN GANGA
Gran surtido en juegos completos y piezas sueltas, juegos de cuarto, 70 pesos, comedor 75 pesos; sala o recibidor, 45 pesos; camas a 7 pesos; cómodas 10 pesos; sillas y dos sillones 15 pesos; sillas sueltas a $1.50; sillones $2.50; mesas correderas 6 pesos y otros que no se detallan a los precios mencionados. También se cambian y compran en
"LA PRINCESA"
SAN RAFAEL 107. TELF. U-7936
E-2396 Indf. 1 Oct.

MUEBLES FINOS Y BARATOS
Juegos de cuarto, seis piezas, esmaltados de varios colores, $20 fondo y $8 mensuales; juegos de cuarto, 6 piezas, color caoba; adornos de bronce, $20 fondo y $8 mensuales; juegos de sala, caoba, esmaltados del color que usted desee 8 piezas, $20 de fondo y $8 mensuales; juegos de recibidor caoba; tapizados; seis piezas, elegantes y sólidas, $20 de fondo y 8 pesos mensuales; juegos de comedor, y toda clase de piezas sueltas. Precio de situación. Damos facilidades al cliente. Invitamos a hacernos una visita. LA EMINENCIA, NEPTUNO 188 ENTRE BELASCOAIN Y GERVASIO. TELF. U-5427
12348 11 ene 10

MUEBLES
Fabricamos o importamos para el gusto más refinado. Pueden adquirirse a plazos o en alquiler en el almacén importador de muebles y casa de préstamos "La Nueva Especial", Neptuno números 191 y 193. Teléfono U-5010, al lado del café "El Siglo XX".— NOTA: Las ventas para el campo no pagan envases.
11577 Ind. 31 Dic.

PARA OFICINAS Y DE OCASION
Bufetes planos y de cortina. Archivos, cajas archivos, máquinas de escribir. "La Hispano Cuba". Villegas 6. Losada. A-3054

DINERO
No reparamos intereses. Préstamos sobre alhajas y objetos de valor.
"LA HISPANO CUBA"
Villegas 6, por Avenida de Bélgica, antes Monserrate. Teléfono A-3054.

DE OFICINAS
Compro. A-3054. Bufetes planos y de cortinas. Archivos, cajas archivos, libreros, máquinas de escribir. "La Hispano Cuba". Losada, Villegas 6. A-3054.
D-6 E-317 Indf.

BAULES Y MALETAS
Tipo escaparate, camarote y bodega, desde $3.50. Maletas desde $1. Casa de Préstamos. La Sociedad, Suárez 34. Telf. A-7589.
13303T 15 dic 30

"LA CASA LOPEZ". Liquidación de muebles; juegos de cuarto varios colores decoraciones artísticas desde $5 hasta $200; juegos comedor estilos modernos desde 70 hasta $250; juegos cuartos tres cuerpos con nueve piezas de caoba desde $200; sillones de mimbre desde $7.00; camas de hierro desde $6.00. Gran surtido de lámparas desde $2 hasta $100. Escaparates desde $15; con lunas desde $25; coquetas $12; mesas de noche $3.— VENTAS A PLAZOS cómodos sin fiador; cambiamos muebles y los recibimos a cuenta del pago y los alquilamos o cobrando módico precio. "LA CASA LOPEZ" Belascoaín 76-D, entre Pocito y Jesús Peregrino. Pida informes al U-4541. Por 40 pesos y $15 al mes amueblamos su casa con tres juegos; sala, comedor y cuarto.
E-02976 Vence 31 Dic.

NO REGALAMOS NADA
Pero vendemos muy barato y durante todo este mes realizamos existencia a precios increíbles. Compra, venta y cambio

## Se Venden

### Muebles y Prendas

NO COMPRE MUEBLES sin antes ver nuestro surtido y hacer comparaciones. Le tomamos los suyos usados por nuevos y modernos. Le damos facilidades en el pago. Facilitamos dinero con módico interés sobre joyas y toda clase de objetos de valor. CASA QUINTANA, San José 87, casi esquina a Gervasio. Telf. U-7636
E2192 14 Oct indef.

JOYAS A PLAZOS, RELOJES PULsera señora, oro 18 kilates con esmaltes, muy finos, $3 en fondo; 2 pesos mensual. Anillos compromiso, oro y platino, $1 en fondo, 2 pesos mensuales. Alfileres corbata, tresillos, pasadores, sortijas de brillantes y toda clase de joyas con facilidades de pago. LA EMINENCIA, NEPTUNO 188, ENTRE GERVASIO Y BELASCOAIN U-5427. 12847 11 ene 10

VENDO MUEBLES A PLAZOS Y EN ALQUILER

Combramos toda clase de muebles finos. También hacemos cambio. Llamen al teléfono U-5620 "La Comercial", Neptuno número 153, entre Escobar y Gervasio. Las ventas para el campo no pagan envases.
11579 1 dic 8.

"LA ESPECIAL"

La mueblería más grande y mayor surtido de toda la República. Salón de exposición y ventas, Neptuno número 159, entre Escobar y Gervasio. Muebles fabricados y exportados para el gusto más refinado. En «La Especial» puede adquirir muebles a plazos y en alquiler. Hay juegos de cuarto en caoba de tres cuerpos, con filete de bronce; juegos idem esmaltados en dos tonos policromados y decorados en todos colores; juegos de caoba y bronce; juegos de señoritas esmaltados, policromados y decorados. Juegos de comedor estilo «Renacimiento», idem estilo Adams, idem inglés, idem con filetes en todos estilos y a todos precios. Juegos de sala estilo Luis XVI decorados con gobelinos; juegos esmaltados y policromados de todos precios. Juegos de sala con filete de bronce muy finos; idem en otros estilos, juegos de recibidor, tapizados y de rejilla a todos precios. También los hay de mimbre de todos estilos y precios; mesas escritorios de todos tamaños; libreros de dos y tres hojas; sillas ejecutorias, juegos de oficina. Neveras de todos estilos y tamaños Juegos de niños y esmaltes. «Chaise Longe» tapizados y de mimbre Lámparas de pie muy finas y muy baratas, idem de sala, saleta, cuarto y comedor, reloj de pared; idem de pie. Espejos dorados, idem vitrinas, sillones de portal de todos estilos, sillas de coche, idem de colegios, sillas de tijera, paravanes, alfombras, de sala, saleta y cuarto, maceteros de todos estilos y precios, camas de hierro y camitas de niños desde la más barata a la más fina. Sombrereras, perchas de árbol, cestos de ropa, fiambreras finas y corrientes, sillones de niños de caoba y mimbre. En piezas sueltas: escaparates de lunas, idem sin luna, camas, coquetas, cómodas, chiffonier, chifo-Rober; mesas de noche, aparadores, auxiliares, vitrinas; mesas de correderas, mesas de máquinas, mesas de teléfono y sillería de toda clase y otros muchos artículos que no se detallan aquí. Fíjese bien que «La Especial» le hace a usted cualquier juego o muebles de encargo sin que tenga que hacer anticipo alguno. Hacemos ventas por el campo sin cobrar embalaje; damos facilidades de pago guardando la más absoluta reserva. También alquilamos muebles desde la más humilde cama de hierro hasta una lujosa residencia. Haga una visita a esta acreditada casa y saldrá complacido por su mercancía exquisita y sus precios ínfimos. No se confunda.

"LA ESPECIAL"

Neptuno número 159, entre Escobar y Gervasio. Teléfono U-5620 y Apartado número 2291.
11580 Ind. 21 Dic.

### Caja Registradora

REGISTRADORAS NIQUELADAS caoba cinta, tiquet, contadores, gavetas; vendemos a plazos, cambiamos; sin dinero de entrada. También hacemos reparaciones garantizadas. Compramos también. Campanario 89. Teléfono M-9571.
14397 24 24 Enero.

VENDO CAJAS DE SEGURIDAD A 15 pesos. Refugio 2.
14028 20 27 Dic.

### Maquinaria

ALMACEN EXISTENCIAS CONSTANtes de calderas, donkeys de vapor, bombas, motores, romanas diversos tamaños arados desgranadoras, tuberías, fluses acero para calderas etc. Basterrechea Hermanos. Lamparilla 9. Tel. A-2950. Habana.
D-5 S-6309 6 Abril.

MAQUINARIA

De panadería, cafetería y dulcería, molinos, bombas, calderas fluses acero, pailas donkeys y motores de vapor, plantas eléctricas completas y dínamos sueltos motores de todas clases, gasolina, petróleo y eléctricos. Compresores para amoníaco y aire. Ventiladores, aparejos y diferenciales, rales de vía estrecha. Concreteras mezcladoras winches, desgranadoras, escogedoras, romanas, elevadores carga y pasaje tanques para agua y gasolina, transmisiones, poleas, cojinetes y pedestales, herramientas y todo; de todo cuanto demande su industria o giro. García y Zulueta. Cerro 693 y 695. Telf. I-2428. Cambiamos y vendemos automóviles. Tenemos la cadena del Maine, el mejor recuerdo de la guerra Hispano Americana. Cerro 695.
14093 21 enero 21

## Se Venden

### CAJAS DE CAUDALES

LIQUIDACION PERMANENTE DE cajas de caudales y de acero, contadoras niqueladas y de caoba, armatostes, cantinas, vidrieras, mesas de mármol y Vitrolite, sillas de Viena, nuevas y de uso y muebles en general, baratísimos, por dejar el negocio. Apodaca 58, entre Suárez y Revillagigedo.
13963 19 dic 29

### MATERIALES

LADRILLOS HUECOS

SUPERIORES A PRECIOS MODICOS. Véase la muestra en Empedrado 16. Teléfono M-8018, Rafael Estrada.
10432 26—27 Feb.

CANTERAS SE VENDE PIEDRA DE Capellanías o se arriendan las canteras de donde se ha sacado la piedra del Capitolio y Centro Asturiano. Informan Tel. FO-9074.
13977 20 28 Dic.

SE REMATAN MATERIALES DE construcción a precio de situación. Abandonamos el local urgentemente. Verlos en San Felipe y Quinta, de 8 a 11 y de 1 a 5 a. m.
14388 24 31 Dic.

### Varios

SE VENDEN

En perfecto estado, tipo moderno y funcionamiento eléctrico un banco universal, un escopio, un cepillo grande, uno chico, un chaflanador, un taruguero grande, una lijadora, una tabliliadora o muñonera, una espigadora, un torno, un banco sierra grande, uno idem chico un escopio de mano, un taruguero de mano siete motores eléctricos de 1/2, 1, 2, 3, 4 y 5 H. P., y un automóvil Ford, propio para camión; además los enseres y accesorios de taller de carpintería completo, surtido de herramientas de mano. Se vende el edificio donde se encuentra el taller, sito en Matanzas. Informa, Vda. de Migenes, Daóiz 88 Matanzas, o en la Habana, teléfono M-1596
13160 14 ene 14

ROPA BARATA

Trajes de casimir, calidad y modernos, mantones, abrigos, capas de Barragán, Ropa en general de calidad con sastre para cualquier reparación. Suárez 34. Tel. A-7589.
13624.F 17—1 Enero.

FOTOGRAFOS, VENDO VIDRIERAS calle, cámaras, lentes, de variados tamaños y fabricantes accesorios todo bueno y barato. Blanco 31 altos.
14288 23 2 Enero.

GLOBOS PARA ANUNCIOS

Tenemos siempre una variada existencia. Los inflamos con gas y aire para bailes y fiestas. Los imprimimos en Cuba para propagandas comerciales entregándolos dentro de las 24 horas. Globos pequeños para caramelos, boticas y bodegas. Pida lista de precios a Adolfo Sánchez, Aguila 64 A. Telf. M-1626.
14342 23 enero 7

## Música

### Afinadores

SOLO POR $2.50

Afino su pieno poniéndole cuerdas gratis y nuevas. Exterminación radical del ratón. Pianolas sin sonar quedando flamantísimas $20. Oscar Teléfono X-2173.
14316 23 27 Dic.

### PIANOS Y PIANOLAS

VENDO PIANO ALEMAN $45. TIPO pianola color caoba; cuerdas cruzadas; clavijero de bronce en perfectas condiciones, garantizado. Es un regalo. Condesa número 17. Teléfono M-8255.
14507 25|27 Dic.

GRAN LIQUIDACION DE PIANOS, pianolas, ortofónicas violines y drums de medio uso. También tenemos nuevos radio Philips, violines, guitarras, mandolinas, laúds, bongós, maracas, claves y accesorios para los mismos. Un extenso surtido en música clásica y popular. Libros de estudio de música, rollos para pianolas, discos, bombillos de radio, etc. Todos los artículos son de primera calidad, garantizados, precios sin competencia servimos pedidos al interior. Monte número 18. Telf. A-3691. Rubal y Blanco.
14420 24 dic 27

LOS PIANOS QUE VENDE LA PREdilecta, reúnen las tres principales condiciones: funcionamiento perfecto, garantía absoluta y muy bajos precios. Por eso no tenemos competidores. Vea y compare. Facilidades de pago. San Rafael y Oquendo.
14332 23 dic 30

PIANOS PIANOLAS DE TODAS marcas procedentes de préstamos se venden muy baratas, con facilidades de pago.
El Brillante: Aguila 139 entre San José y Barcelona.
14313 23 27 Dic.

## Música

### Pianos y pianolas

PIANOLAS DE LAS MEJORES MARCAS

Liquidación desastrosa y a como quiera, al contador y al plazos. Todo el mes de Diciembre Radios de las marcas más famosas Estos serán los regalos más afectuosos y recordatorios que Vd. puede hacer. Visite la CASA DOMINGUEZ EN DRAGONES Y ZULUETA FRENTE AL TEATRO MARTI TEL M-3040
10720 28—1 Enero.

PIANOLA EN $120 LA VENDE FAmilia que embarca casi nueva tecladó blanco exelentísimas voces sú banqueta y rollos. San Anastasio 1 casi esquina a Pocito. Víbora.
14317 23 27 Dic.

PIANOS, pianolas e instrumentos al contado y en plazos cómodos. Música impresa y estudios para todos los conservatorios. Pianos de alquiler, afinaciones y reparaciones. Calidad y bajo precio. Viuda de Carreras y Cía. Prado 115. Telf. A-3642.
D-7 E-1757 indf. 1 Ag.

POR TENER QUE EMBARCAR URge vender magnífica pianola eléctrica y pedal, única en su clase. La doy muy barata. Soledad 28, entre Zanja y S. José.
14333 23 28 Dic.

### Fonógrafos y discos

SE VENDEN MUY BARATAS UNA iVictrola "Credenza" y una pianola marca "Stowers" ambas completamente nuevas. Compostela 169. Tel. A-1319.
13999 20 4 Enero.

URGE LA VENTA DE UNA VICtrola ortofónica tipo W 4-3, nueva, con discos. Muy barata, puede verse en el Palacio de Cristal. San Rafael 143, Parque Trillo.
14347 23 dic 28

## Animales

SE VENDEN CUATRO MAGNIFICAS mulas, dos carros de cuatro ruedas y una araña con sus marcas y sus correspondientes arreos. Dirigirse a Campa 20 esquina a Pérez, Marianao, Zoilo Lavín
13638 15—1 Ene.

Gallinas Catalanas del Prat

Se vende en un precio de ganga lotes de gallinas catalanas del PRAT de la más pura raza con sus correspondientes gallos. También se venden pollonas y pollos de la misma raza. Se dan en buen precio una incubadora nueva de cien huevos y tres madres artificiales. Teléfono M-9556. De 11 a 12 de la mañana y de 4 a 5 de la tarde. Pueden verse en venida de la Paz No. 1. Alturas de Almendares. De 8 a 10 a. m. y de 1 a 3 p. m
C. R. ind. 21—20 Enero

## Automóviles

FORD DOS PUERTAS 1927. MUCHOS extras en $170.00 a todas horas er calle Primera entre Seis y Cuatro. Reparto La Sierra. Lombard.
14574 26—29 Dic.

### CAMIONES

TALLER DE CLEMENTE HUERTOS

Concha y Villanueva. X-2694 Vende 4 camiones volteo de 3 1|2 y 5 toneladas. White, Brockway y Packard. También hago negocio por terreno o casas.
13213T 14 ene 14

SE VENDE UN CAMION DODGE, con carrocería, propio para reparto, de poco uso, se da barato. Juan Abreu núm. 2 Dorado. Informa.
13915 19—27 Dic.

GRAN TALLER DE CHAPISTERIA

Reparación en general de radiadores, pintura "Duco", soldaduda autogena, de Enrique Padilla, Infanta 8, entre Jovellar y San Lázaro. Teléfono: U-7267.
Esta casa pinta con "Duco" todas las reparaciones de los trabajos de chapistería con precios muy reducidos y con toda garantía en las reparaciones generales Mi interés que sea usted un cliente para siempre.
12162 J. I. R. IND.

## Casas de Préstamos

LA SEGUNDA COMPETIDORA

DE RUFINO G. ARANGO

Gran liquidación de joyas, muebles, ropas, baúles y maletas de todas clases. Máquinas de coser y escribir. Victrolas y pianolas todo por la mitad de su valor. Se compran y cambian muebles modernos Dinero en cantidades sobre joyas, ropa y toda clase de objetos de valor. Módico interés y absoluta reserva.
San Nicolás No. 250 entre Gloria y Corrales. Teléfono M-2875.
E-2695 Id 1o Nov.

BAULES Y MALETAS

Surtido completo de lo más fino hasta lo más económico, precios no vistos.

JOYAS, MUEBLES Y ROPAS

Las compramos siendo modernas, las empeñamos con interés módico; y las vendemos con facilidades de pago Antes de comprar vea nuestra exposición y precios y se convencerá.

"LA COMPETIDORA"

Gloria e Indio. Telf. A-6827.
E2389 indf. 1—Nov.

## Casas de Préstamos

"LA NUEVA ARGENTINA"

Casa de Préstamos, interés desde el 1 por ciento. Liquidación de prendas procedentes de empeño por la mitad de su valor. Neptuno número 179. U-5956.
11578 Ind. 31 dic.

DINERO

Sobre joyas 2 al 5%; joyas de remate a mitad de su valor, absoluta reserva.

LA COMPETIDORA

Gloria 68, esq. a Indio
Teléfono A-6827
2389 indef. 1 nov

EN "LOS JIMAGUAS" SE VENDEN

Magnífico abrigo de pieles, Mantones de Manila, Victrolas. Ortofónicas, Piano casi nuevo se venden baratísimos en la casa de Préstamos "Los Jimaguas". Suárez esquina a Misión.
14092 21—31 Dic.

## Dinero e Hipotecas

### Se toma

SIN INTERVENCION DE CORREdor tomo $900.00 en primera hipoteca abonando $10.00 mensual de interés sobre una esquina Víbora en 1. cual estoy fabricando dos plantas. Urge. Dueño teléfono I-4455.
C 6203 25|27 Dic.

### Se Ofrecen

DINERO

Doy grandes y pequeñas cantidades en hipoteca desde el 6x100 en adelante para la Habana y sus barrios; también tengo para los Repartos. Operación rápida y absoluta reserva.

JULIO C. GRANDA

Obrapía 33. Tels. M-5921 y F-5759.
12030 6—3 Enero.

DINERO A PRESTAMO

Desde 100 pesos hasta 50 mil, sobre bóvedas y panteones, alquileres, automóviles y camiones hipotecas casas y solares. Exijo mucha reserva. J. Llanes, Sitios 42. Teléfono M 2632.
14189 21 dic 28

DINERO EN HIPOTECA EN FINCA rústica y urbana segundas hipotecas, panteones bóvedas. Personales con fiadores solventes. Rodríguez. Monte 33. Bajos tipos A 1358.
14440 25 D. 28.

Dinero en pagaré con firmas de empleados de entidades solventes.

López Barrié

EDIFICIO EUROPA
OBISPO No. 59, DPTO. 16
11077 30 dic 29

PREFERIMOS CORREDORES

Dinero en Hipotecas

Urbanas y Rústicas

Corrientes desde 6%

SEGUN GARANTIA ESTIMADA

PLAN desde 3%

Deudor no paga Notaría

COMPRAMOS al CONTADO

Altos Droguería SARRA A-4358 M-6263

13944-951 19 dic 29

DINERO para hipotecas al tipo más bajo de plaza, en todas cantidades, con la mayor reserva y prontitud. Miguel F. Márquez, Empedrado 16, altos, esquina a Cuba.
2102 indef. 1 Sep.

DOY DINERO EN PAGARE CON LA firma de un propietario de casas También doy dinero en hipoteca al 7 0|0 sobre fincas rústicas y urbanas. Operación en el día. Alberto Cuervo. Obispo 59, altos. Teléfono A-0318.
13522 16 dic 31

DINERO

En hipoteca. Si hay buena garantía al 6 por ciento. G. del Monte, Habana 82. Telf. A-2474.
14040T 20 dic 28

EN HIPOTECA DOY $500 A $5.000 sin comisión, Habana, Repartos. También $6 000 a $50,000 y segunda hipoteca, Neptuno y Amistad, café vidriera tabacos, Díaz M-5238.
14113 21—29 Dic.

## Para el Hogar

### Reparación de Muebles

SE ARREGLAN MUEBLES "EL ARTE"

Taller de reparación y reconstrucción de muebles, envases y embarques. Especialidad en pinturas, barnices y tapicería. Calle 1 número 69, casi esquina a Calzada, teléfono F-2312.
6160C 15 enero 15

## Para el Hogar

### Reparación de Muebles

REPARACION MUEBLES CASA Pardo, U-5761. Barnices muñeca fino, esmaltes, Duco, decoraciones, pinturas mimbres a vapor, dorados, tapicerías, azogamos lunas, reformamos y envasamos muebles, garantizamos nuestros trabajos. Precios baratísimos. San Rafael 130.
6171C 18 enero 18

### Comidas a domicilio

GALIANO 93 ALTOS; REPARTIMOS abundantes variadas comidas; uno 60 centavos; dos un peso; positivamente artículos primera. Española; criolla. Visite nuestra cocina moderna; comedor $18.00; convénzase probándola hoy. M-1397.
11992 Enero 30

MONTE 477 ESQUINA A ROMAY; se sirve comida a domicilio a corta y larga distancia. Hora fija y variación diaria. Española y criolla a los precios siguientes: una persona, 60 centavos; dos, 90 centavos; tres, $1.30; cuatro, $1.50. Teléfono M-6795.
12610 Enero 30

GRAN CASA DE COMIDA: CASA particular, sirve cantinas; uno 60 centavos; dos $1.00 Abonados al comedor. Precios de situación. Prado 93 altos del bar Partagás. M-4469.
6143C 7 ene 6

SOMERUELOS 45, ALTOS: CASA particular de comida a domicilio a precio de situación. Contamos con un experto cocinero y repostero; nuestra cocina está a su disposición Si usted gusta visitarla y para sus órdenes, llame al teléfono M-2273.
10996 30—30 Dic.

## Para las Damas

### ESPECIALIDADES

EXCEMICIDA DE MADAME SENtoure, maravillosa pomada francesa, infalible para excemas, herpes, peoriasis, granos, fístulas Poderoso específico para llagas, úlceras crónicas Curas asombrosas. Venta Sarrá, Johnson, Taquechel. Depósito Máximo Gómez 412. Dr. Moriet.
G-8 Ador Indf.

### SENOS

Desarrollo o restauración por nuevo tratamiento de uso externo. Conserve la lozanía del seno, la belleza del rostro y la suavidad del cutis con los productos "mengee". De venta en "La Casa Grande", "Bohemia", Neptuno 65, "La Dalia", Prado 106, y "La Filosofía". Informes confidenciales, correo o teléfono, Miss Emegé, Industria 57, entre Colón y Trocadero, segundo piso. Teléfono M-9513.
13083_T 13—28 Dic.

### Modistas

MODISTA MADRILEÑA CORTA Y confecciona por últimos modelos alta costura en general; pruebo a domicilio; módico precio. Someruelos 7 esquina a Corrales. Tel. A-8248.
6184 C 20 4 Enero.

### Masajistas

CABALLEROS: $2 COSTARA SU MAsaje por masajista del Hospital Mercedes. Tratamientos: reumatismo circulación, nerviosos y reeducación muscular. Cuida enfermos de noche. Refugio 51. Tel. M-2418.
14218 22 ene 22

### SOMBRERERAS

DOLY, EXPERTA SOMBRERERA, limpia y reforma sombreros; confecciona el tipo que se le sugiera y copia modelos franceses, desde $2.50. San Rafael número 45, esquina a Manrique. Más detalles, A-1487.
10024 23 dic 30

### PELUQUEROS

SEÑORAS Y CABALLEROS

Juan Molina ofrece sus servicios de peluquero a domicilio Uno, $0.60; tres, $1.50. Avisos, A-4478. Especialidad en el masaje facial y buen trato a los niños.
13509 16 dic 31

BRITO PELUQUERO

Que trabajaba en la peluquería Madame Pugau, avisa a sus clientes que se encuentra en la PELUQUERIA FRANCESA, San Rafael 12, entre Consulado e Industria, Teléfono A-0210. Pida su turno.
13853-54 18 ene 2

### MASAJISTAS

MASAJE Y GIMNASIA

TRATAMIENTO ESPECIAL DE LA cara y pies. El baño turco moderno: VITONET. A domicilio por turnos. Teléfono F-2021. Margarita Rahm. Graduada en Alemania Ex-trabajadora de los Hoteles Almendares y Sevilla Biltmore.
10697 28—28 Dic.

### Zapateros

"EL PENSAMIENTO" Calzado a medida: hecho a mano. Especialidad para pies delicados o defectuosos. Pasamos a domicilio. No cobramos el lujo. Calzada del Cerro 771. (Frente a la Iglesia). Telf 1-6157.
4959T 18-17 enero

## Para las Damas

### Varios

MANTONES DE MANILA: MANtillas; peinetas españolas; trajes típicos de todas naciones; pinturas, maquillajes para artistas de teatro y de cine. Alquiler de disfraces para carnaval, de todas clases y estilos, los alquila PILAR, Virtudes 28, entre Aguila y Amistad. Teléfono: M-9392.

FUERA CANAS. OBTENGA UN hermoso color negro o castaño usando "La Favorita", tintura instantánea y vegetal a base de Quina. Estuche $1. De venta en boticas y sederías. Depósito: Peluquería PILAR, Virtudes 28. Teléfono M-9392.

CORTE DE PELO A SUS NIÑOS por expertos peluqueros, estilo americano y francés. Niños: 50 centavos. Niñas, modelo "Garzón" niños "Juana de Arco", 50 centavos. Señoritas: 80 centavos. Peluquería PILAR, Virtudes 28. Teléfono M-9392.

PILAR: PELUQUERIA DE SEÑORAS y niños. Peinados $1. Masajes, 50 centavos; manicure, 50 centavos; lavado de cabeza 50 centavos; teñido del cabello, desde cinco pesos. Trenzas, moños postizos, cabello. Virtudes 28. Teléfono M-9392.
10285-T 25 Dic.

MAISON PARIS

Vea la linda colección de sombreros que desde $2.50 tenemos a la venta. Todas formas originales.

BORDADOS

Especialidad en marcas para pañuelos, camisas, mantelería, toallas, etc., a mano y a máquina. Maison París. San Rafael número 41-D entre San Nicolás y Manrique
13261 14 dic 29

INSTITUTO DE SALUD

Academia de cultura física para señoras. Sistemas creados por científicos para el organismo femenino. Gimnasia dirigida por profesora, mañana y tarde.

CALISTENIA, MASAJE, GIMNASIA CORRECTIVA

El ejercicio científico proporciona buen cuerpo agilidad, excelente salud, elimina la obesidad, cura el estreñimiento, dispepsia, insomnio, desnutrición y otros muchos trastornos físicos. La gimnasia correctiva se emplea para las curvaturas anormales de la columna vertebral, calcificación de las articulaciones y anemia profunda. Consultas de 4 a 7 p. m. Lealtad 40. Telf. M-6305.
12493 4 E. 4.

TALLER DE MODA

Se hacen Dobladillo, Bordado y Vestidos a medida.

Figuras 55. Telf. A-9627
F-2964 Vence 31 Dic.

## Enseñanza

### Academias y Colegios

Academia de inglés "ROBERTS"
MALECON 31

Las nuevas clases principiarán el día 2 Clases nocturnas $6.00 mensuales. Clases particulares por el día en la Academia y a domicilio ¿Desea usted aprender pronto y bien el idioma inglés? Compre usted el MIDOTODO NOVISIMO ROBERTS reconocido universalmente como el mejor de los métodos hasta la fecha publicados. Tercera edición, pasta, $1.50. B1403 Indf Jun. 6

PUPILAJE

PARA ALUMNOS DE COMERCIO

$20 MENSUALES

El único plantel verdaderamente preparado para la eficaz enseñanza de la carrera de Comercio.

COLEGIO ACADEMIA "PITMAN"

Calzada del Cerro No. 438, esquina Consejero Arango. Telf. M-6082. Manzana de Gómez número 208.

DIPLOMAS OFICIALES

Pida otros informes al Director, R. Ferrer Fernández.
11061 30 dic 30

## Enseñanza

### Academias y Colegios

COLEGIO "SAN ALBERTO"

Primera y Segunda Enseñanza. Comercio, 17 número 233, Vedado. Teléfono F-5594. Ingresos Comercio e Instituto. Repaso de lecciones oficiales de éste. Clases particulares después de las 4. Pida reglamento.
6165 Ind. 16 ene 15

ACADEMIA "MANRIQUE DE LARA"

Comercio, Bachillerato, Primera enseñanza e idiomas. Internado para varones. Medio internos y externos de ambos sexos. La Academia mayor de la Habana, 12 años de fundada. Cientos de graduados empleados por nosotros en Bancos, Notarías y casas de comercio. En breve tiempo preparamos a nuestros alumnos para trabajar de Mecanógrafos, Taquígrafos y Tenedores de Libros. Clases día y noche. Prospectos e informes por correo o por teléfono, CUBA 58. Telf. M-2766.
6579 29—28 Dic.

"Academia Morales"

DIRECTORES: CARLOTA MORALES DE GUTIERREZ, FEDERICO GUTIERREZ ALBERDI.

Clases diurnas y nocturnas. Primera y Segunda Enseñanza. Clase de Comercio, Ortografía práctica, Aritmética, Teneduría de Libros, Taquigrafía Orellana, Pitman; Inglés, Telegráfía y Mecanografía, Mecanografos en un mes enseñándoles toda clase de trabajos de oficina y distintos sistemas de máquinas de escribir. Pupilos, medio y tercio pupilos y externos.

AVENIDA MENOCAL 102 ESQUINA A SAN RAFAEL.

Teléfono U-3756.
6183 C 20 5 Enero.

COLEGIO AMERICANO

Marina 5 y 7. Teléfono U-8241

Han quedado inauguradas en este acreditado plantel, las clases para ingreso en la Escuela Técnica Industrial. Un cuerpo de profesores competentes y especializados, son los encargados de desarrollar el programa oficial. Nuestro cursillo especial para niños de 4 a 8 años (exclusivamente internos) se halla abierto en el edificio de San Lázaro 309, anexo a este Colegio. Enseñanza adecuada a cada edad. Alimentación especial. Cuidados esmerados.
6169C 18 enero 2

Gran Academia Comercial de Idiomas, Taquigrafía y Mecanografía. Unica premiada en el concurso Profesional celebrado el 28 de Mayo de 1922. Colegio elemental y superior. Director: Luis B Corrales Loma de la Iglesia de J del Monte, Teléfono I-2490 Clases de día y de noche Internos En todas las librerías y en esta Academia se vende la única Aritmética Mercantil, práctica, con problemas de Teneduría de Libros Más útil y más barata que se conoce
8-1708 Ind. 4e

ASPIRANTES A CADETES

La Academia Militar "Bravo", dirigida por oficiales del Ejército, tiene abiertas las matrículas para los cursos preparatorios para el ingreso en las Escuelas de: Cadetes, Aviación, Ingenieros, Veterinaria, Naval y Técnica Industrial, así como el ingreso y todas las asignaturas del Bachillerato. Clases diurnas y nocturnas. Ejercicios, uniformes y disciplina militar. Pupilos, medio pupilos y externos. Pida prospecto. Teléfono F.O-7870, Real 29, Marianao.
6166-C, 17—1 Enero.

GRAN ACADEMIA DE CORTE NAcional

SISTEMA "SERRA"

Damos títulos de profesoras en un mes. Admitimos pupilas y medio pupilas. Clases por correspondencia: día y noche; domicilio. Vendemos el valioso método Serra. Lealtad 82. M-6846 Paquita Serra.
6592C 2 ene 1

ESCUELAS NACIONALES POR CORRESPONDENCIA

Estudie una de nuestras especialidades por correspondencia! Tenemos más de 30 cursos entre ellos los de procurador, comadrona, perito y contador mercantil, contador judicial, perito electricista y constructor y nuestro curso de teneduría de libros especialísimo, fácil, moderno y sencillo, envíenos 10 centavos en sellos de correos, le remitiremos folleto ilustrado para que escoja su curso. Esta institución está autorizada por decreto número 1966. Escribanos: Institución Nacional Pitman, Concordia número 112, Habana.
14419 24 enero 4

## Enseñanzas

### Academias y Colegios

COLEGIO SAN ELOY

Pupilos desde $18.00 al mes. Primera Enseñanza, Preparatoria Bachilleratos, Idiomas y Comercio. Se admiten internos, medio internos o externos Calzada del Cerro No. 620. Habana. Telf. I-6002. Pida prospectos.
G-6200 25 E. 24.

### Profesores

PROFESORA FRANCESA

Graduada de la Universidad de París

Da clases de Francés y Literatura a domicilio y en su Academia. Calle 4 número 253, entre 21 y 27 Vedado. Telf. F-2658.
E-1862 Indf. 1 Sep.

PROFESOR GRADUADO EN MAdrid y París. Clases a domicilio. Primera y segunda enseñanza. Gramática, Historia, Literatura, Geografía y Francés. Sr. Cid. San Lázaro 388-A Telef. U-4746 y A-4848.
12663 6—6 Enero.

PROFESORA DE INGLES DE LONdres, Inglaterra, con gran experiencia. También prepara para bachillerato Tiene horas disponibles para clases. Alice Anbrey; Calle H-184; Vedado. Tel. F-3879.
C 6201 25|24 En

PROFESORA DE LONDRES GRAduada, tiene mucha experiencia en Habana, da clases de inglés en su caja o a domicilio. Nora Giddy. Baños y 27. Vedado. Telfs F-6233 y F-6534.
13109T 13 ene 13

INGLES

Enseñado por Profesora americana sorprendentes resultados en pocas semanas. El discípulo leerá, escribirá y hablará el inglés en breve tiempo. Lecciones a domicilio también, Miss Kapan, Edificio Granada, San Rafael 14 y medio. Dpto. 402. M-8005.
14372 24 24 Enero.

PROFESORA INSTRUCCION: PREparatoria bachillerato; escuela de Comercio y otros centros. Clases a domicilio y en academia. Procedimiento eficaz. Precios convencionales. Doy referencias: F-2635.
14370 24 1 Enero.

PIANO Y SOLFEO. SEÑORITA DA clases en su casa y domicilio. Precios módicos. Enseña piezas si lo desean. Exámenes para graduarse. Teléfono U-3108.
14387 24 8 Enero.

PIANO Y SOLFEO. DOY CLASES. También a domicilio. En poco tiempo tocará lindas piezas y será profesora estudiando por mi práctico sistema. A-0225. Precios económicos.
6606 C 6—7 Enero.

INGLES: TENEDURIA: TAQUIGRAfía (inglesa y española); Mecanografía; Ortografía; Matemáticas; Dibujo lineal y mecánico. Enseñanza a domicilio por el Prof. Francisco Heltzman, Reina 30 altos. Honorarios: 14 pesos mensuales. Se darán más informes por escrito o personales.
14102 21—21 Enero.

GARANTIZO UD. HABLARA

inglés brevemente, tomando clases individuales conmigo. Aquí no perderá tiempo ni dinero. Instrucción superior de clases colectivas. Aseguro enseñanza gramatical rápida y práctica. Especialidad conversación y perfeccionamiento. Competente profesora americana que sabe enseñar. Galiano 93 altos, Banco Canadá. M-1307.
11990 5—4 Enero.

BAILES—WILLIAM— M-3643.

Tango a domicilio 3 personas $40. Todos bailes salón, clases hasta domicilio todos juntos, $10. Son, Danzón, $5. Bailes españoles, castañuelas. Bailes Teatrales. Casa particular. M-3643.
6137 7 6 Enero.

CLASES INDIVIDUALES DIA Y noche. Teneduría, aritmética, caligrafía, redacción, todo $5.00 mensuales, Inglés, Taquigrafía Pitman, mecanografía ortografía, 5 pesos. Diploma y empleo final. Profesor Tizol, Belascoain 195. Tel. M-1803. Pida folleto.
13725 18 17 Ene.

EL DR. SERAPION, DEL HAMILton College of Law de Chicago, enseña hablar inglés en seis meses. Prepara alumnos para el Instituto. Gervasio 116. Telf. U-3032.
13784T 18 enero 2

PROFESORA: CORTE, COSTURA, TAquigrafía Pitman; Mecanografía. Ortografía práctica, instrucciones, bordo a máquina, pintura; labores. Da clases particulares. Enseñanza rápida. Da título. Precios módicos. Teléfono: I-2906
13216 14 29 Dic.

## Miscelánea

### De Interés General

Se pagan diez centavos por cada ejemplar limpio y en buen estado de "Crítica" del 14 de este mes. Remítalo por correo con su dirección para enviarle el giro correspondiente o llévelo de 2 a 3 p. m. a Chacón, 17, altos.

SOPORTE PLANTAR TELLEZ ALL vía los pies, favorece la marcha; $2.50. Precio convencional a medida. Interior por correo. Quiropedista Téllez. Animas 15. Teléfono M-2390.
13992 T 20 5 Enero.

---

# FOLLETIN 14

MANUEL MENENDEZ VALDES

## Siete Meses Condenado a Muerte

**Facilitada por la MODERNA POESIA donde se halla de venta en el teléfono A-1171 y en la librería "Cervantes"**

favorable, escribe una carta con nombre supuesto y en ella introduce un papel que decía, según traducción, que obra sobre mesa.

"París, muy mal de espíritu.—Grave huelga en fábrica aeroplano Billancourt.—Concentraciones sobre el Somme.—Intensificación bombardeos aéreos próximos".

De esta carta niega terminantemente ser el autor y, sobre todo, de este papel, que considera obra de un estúpido o de una mala fe policíaca. Pero he de manifestar que dicha carta fué recogida del buzón a continuación de haber depositado en él el acusado dos auténticas. Como prueba de todo ello, ahí está el informe pericial de un perito calígrafo, que confirma lo expuesto.

Después habla de mis tratos con los alemanes en Madrid, hasta el extremo de que vivía en el hotel Correos, donde se hallaban varios de gran significación y con los cuales mantenía las relaciones más cordiales. En San Sebastián, lo sólo confirmo las sospechas de Madrid, sino que las robustezco con varias charlas que sostengo en el casino con un alemán muy rico llamado Thelder, y por si todo esto no fuera bastante y para no dejar dudas sobre mi culpabilidad e inteligencia con el enemigo, voy a visitar en su misma casa del Consulado a los agentes alemanes encargados de los servicios secretos. En vista de todo, pide que se me apliquen los artículos del Código correspondiente, o sea, la pena de muerte.

No quiero mirar al tribunal, porque, si bien comprendo que estos militares, después de presenciar continuos espectáculos de desolación y exterminio, me miren insensiblemente, ajenos a mis dolores, no puedo perdonar que en mi situación se me amenace y se me envíe de una manera expresiva, por los ojos, todo un caudal de odio implacable y de venganza. Esto es cobarde, bajo y canallesco, indigno de hombres y mucho menos de quienes llevan cruces sobre el pecho. ¿Cómo puedo soportar esto, Dios mío? Me acuerdo en este momento de mis pobres hijos, de mis queridos padres. ¿Qué estarán haciendo, ajenos a mis penas?... No, no puedo con mi corazón; parece que se me salta del pecho... Observo que me miran, y el presidente me pregunta si estoy enfermo. Le contesto que no y, haciéndo un esfuerzo, recobro mi calma y sangre fría y continúa la sesión secreta.

El presidente concede la palabra al abogado encargado por la ley de mi defensa.

Comienza su discurso analizando con sinceridad los hechos de autos y sólo vé en todos los cargos que se me atribuyen rigorismos excesivos en el cumplimiento del deber y fantasías de los agentes encargados de vigilarme. No comprendo como de simples hipótesis se puedan deducir acusaciones que sólo de oirlas hacen temblar a las almas más templadas. Luego, agrega:

—El acusado no puede expresarse con más claridad al detallar su participación en los hechos que le atribuyen por error y por deducción. No quiero hacerme eco ni quiero tomarme la molestia de desvirtuar los altos cargos del señor fiscal, porque eso equivaldría a dar realidad a fantasías de la imaginación. Tampoco voy a perder el tiempo en demostrar que la huelga de Billancourt fué promovida por causas bien ajenas a la voluntad de los españoles, y, sobre todo, a la actuación ilusoria de mi defendido, porque de ello están bien convencidos todos los que me escuchan y máxime los señores del tribunal, que no lo pueden ignorar. Sólo quiero fijar mi atención en el punto culminante del proceso; es decir, en la carta del señor Rogel. No puedo pensar un solo instante, después de oír la declaración del señor Menéndez, después de sus argumentos contundentes, nacidos de la verdad, y esto lo declaro, no como abogado, sino como patriota francés, que un ingeniero de talento, en pleno buen uso de sus facultades mentales, escriba a las tres de la tarde, en un café del bulevar, lleno de público y en presencia de policías, una carta que, por el solo hecho de variar la forma de letra y de firmarla con otro nombre, le podía costar la vida. Mucho menos aún puedo creer, en conciencia, que dentro de esta misma carta escondía un papel con noticias sin ninguna importancia para el enemigo, y que por este solo

M-8404 PARA QUEJARSE SI NO TIENE BUEN SERVICIO M-8404

EJEMPLAR 5 CENTAVOS

# DIARIO DE LA MARINA

DICIEMBRE 27 DE 1929

A 1014 PARA DICTAR SUS ANUNCIOS CLASIFICADOS A-3333

# Aprobados en Consejo de Ministros los Planes Para Fomento de la Marina Mercante Española

## ACTUALIDAD ESPAÑOLA

## Un Interesante Cuestionario

### Por Rafael Suárez Solís

Las tres siguientes preguntas del anónimo que vengo comentando pueden agruparse como un solo tema.

"¿Por qué no es conveniente que siga la dictadura?"

"¿Qué atrasos nos puede traer?"

"¿El pueblo español está con Primo de Rivera?"

El pueblo español estuvo con Primo de Rivera. Más exactamente, estuvo unánime en aplaudir el advenimiento de la dictadura. Por entonces de Primo de Rivera no se tenían noticias como político, ni como hombre de tendencias ideológicas, ni siquiera de su capacidad de estadista. Sabía algo de él como militar. Lo más significativo como español eran ciertas declaraciones hechas en el Senado abogando por el abandono de Marruecos. Y nada más. No le importaba al pueblo español por aquella fecha conocer el calibre intelectual, ideológico, del hombre que asumía el Poder por la fuerza, en defensa del orden alterado, condenador del régimen al uso. Primo de Rivera era ese hombre por el que hasta los mismos políticos clamaban esperando de un gesto el término de una situación insostenible. España estaba asqueada de lo existente y anhelante de algo capaz de asegurar una estabilidad y una técnica políticas con las que pudiera impulsarse según aspiraciones de una fuerza y unas facultades adquiridas en el silencio de los laboratorios del pensamiento y el estudio. Diez años más de aquella situación y España hubiera quedado separada del mundo occidental a distancia difícilmente recuperable. O se hubiera adelantado de la mano ensangrentada de Rusia hacia el futuro problemático de la aventura comunista. Se recibió la dictadura con ese suspiro de alivio característico de los pueblos conservadores cuando el miedo a los cambios les hace estimar las reformas como un daño siempre cierto e irreparable. Ese miedo fué el que luego mantuvo al pueblo al lado del dictador aún pasado el tiempo de la primera promesa de término. La crítica, y con la crítica los primeros síntomas del descontento, no vino hasta no advertirse las intenciones políticas de la dictadura. Los primeros síntomas de un plan preconcebido se notaron cuando el Gobierno empezó a hacer política económica. Allí se manifestó patente la intención de estructurar al Estado español según principios de clases, de protección arbitral, de privilegios, de "orden", en fin, según los clásicos principios de las oligarquías y las autocracias. Entonces empezó a preguntarse la gente por lo bajo: "¿El orden? ¿Y para qué? ¿Y para quién?" Se apartaba el problema del primer enunciado. "El orden para el país".

Después, cuando la dictadura encontró la fórmula de lanzar a la nación a la permanencia del sistema dictatorial por medio de una constitución redactada a la vista de esos propósitos, el pueblo en masa, incluyendo las clases superiores—las propias de la derecha—se declaró contrario a la dictadura. Periódicos como **El Debate,** francamente conservador, se atrevieron a preguntar al Gobierno si no creía prudente dar por terminada su misión, explicándole el peligro que se corre de "tener socavado el sentimiento de libertad, aun el más ponderado y débil, impulsándolo así a maquinar expresiones de violenta rebeldía".

Cuando acierta Cambó describiendo los pueblos donde naturalmente puede establecerse una dictadura por haberse relajado el espíritu ciudadano y haber caído en el descrédito, por el mal uso, las instituciones democráticas, señala directamente a España. Pero el pueblo español es el menos culpable del estado enfermizo de sus instituciones. El que viviera en la abstinencia del intervencionismo político no supone, en su caso, sino una falta de práctica, de educación civil. Nada exigía porque le faltaba saber ciertamente lo que deseaba. Sin embargo, en el fondo del espíritu español latió siempre el ideal democrático. Precisamente lo que había puesto a la autoridad política al borde de la anarquía fueron las fuerzas proletarias organizadas democráticamente. Se dirá que cómo siendo esa fuerza democrática una amenaza anárquica puede aspirarse a entronizar en el Poder a la democracia. Muy sencillo. Porque la democracia luchaba rencorosa contra los poderes absolutos y arbitrarios, contra la tiranía de los pseudo-partidos democráticos, puestos al servicio, subrepticiamente, de un anhelo de absolutismo. La democracia con autoridad no es lo mismo que la democracia contra la autoridad. Véase como el Partido Socialista español durante la dictadura, atendido, halagado y respetado por ella ha ido inclinando sus ardores y sus actividades hacia un sentimiento conservador, al extremo de ser hoy la agrupación política más capacitada para gobernar a España lejos de todas las posibilidades del comunismo y de los trastornos revolucionarios.

Los atrasos que puede originar a España la permanencia de la dictadura se prevén en el apagamiento total de las aficiones políticas del pueblo. No es posible aspirar a un poder dictatorial permanente. Eso repugna a la conciencia y a los intereses de un pueblo consciente. Atenta contra la propia constitución sentimental del espíritu humano. Un pueblo que no ame la libertad, que no aspire a disponer de su vida y sus destinos, es un pueblo incapaz de acometer las responsabilidades de la civilización. En el mejor de los casos, el de la dictadura perfecta en inteligencia y honestidad, el pueblo habría ganado la actitud correspondiente a los beatos en el Nirvana, y Nirvana no es la región posible en este mundo terrenal y agitado.

## LA CASA TORRES GENER HERMANOS, HA MERECIDO UN GRAN PREMIO PARA SUS PRODUCTOS, EN ESPAÑA

### Se le ha adjudicado en la Exposición Internacional de Barcelona. El triunfo de las industrias cubanas es un gran triunfo nacional

El señor D. Francisco Torres Gener, Gerente de la firma Torres Gener Hermanos (Herederos de José Gener) ha recibido de Barcelona el cable que a continuación copiamos literalmente:

"Compláceme comunicarles que Jurado Internacional de Recompensas ha adjudicado gran Premio a esa respetable casa por el Jurado Superior de la Exposición Internacional de Barcelona (Firmado) F. Barceló.

Don Federico Barceló que firma el cable anterior, es el Director de los Servicios de organización de la Gran Exposición Internacional de Barcelona y su firma basta para autentificar el mérito del honor concedido en este caso, con tanta justicia, a la acreditada firma Torres Gener Hermanos de esta plaza.

El DIARIO DE LA MARINA felicita cordialmente a los señores Gener por tan merecida recompensa; y al sumar este honor que en el extranjero se ha hecho a un producto cubano, a tantos otros que ya hemos dado a conocer al público, no puede menos de sentirse satisfecho y de hacer llegar sus parabienes a la industria nacional que tantos lauros conquista a diario para el porvenir económico de la República.

## ANIVERSARIO DEL SITIO DE BILBAO

### No será celebrado este año "por causa del mal tiempo"

BILBAO, Dic. 26. — (AP) — No se celebrará tampoco este año el aniversario del levantamiento del sitio de Bilbao por causa del mal tiempo, según se ha dicho en los centros oficiales. La costumbre era que ante las tropas, formadas ante el Ayuntamiento, se leyeran las comunicaciones que las Cortes de 1837 dirigieron a la guarnición bilbaína felicitándola por la resistencia que hicieron al asedio carlista y su denuedo en la defensa de las libertades. En la ceremonia tomaban parte todas las autoridades.

Luis Traviezo Simon, chofer del auto 38437, denunció que al transitar por Monte y Aguila, el auto 49512, que manejaba Agustín García Maza, chocó con el suyo, causándole averías.

## EL PATRONATO DE LAS HURDES

### Se reunió ayer, bajo la presidencia del Soberano

MADRID, Dic. 26. — (AP) — Esta mañana presidió don Alfonso la reunión del Patronato de las Hurdes, asistiendo el Primado de España, Cardenal Segura, el ministro de la Gobernación general Martínez Anido, el Mayordomo Mayor del Rey, Duque de Miranda, el Director General de Sanidad, el Obispo de Coria y varios ingenieros de montes. El Rey aprobó la Memoria, recomendando que se intensifiquen los trabajos para la mejora material y moral de los habitantes.

Después salió para la finca "La Flamenca", propiedad de los duques de Fernán Núñez, situada en las cercanías de Aranjuez. Le acompañaron su Montero Mayor el Conde de Maceda y varios aristócratas.

## SOBRE LA BAJA DE LA PESETA

### Se atribuye a la liquidación de las obligaciones bancarias

### ESPAÑA Y EL DESARME

### No contraerá compromisos con ninguna otra potencia

MADRID, 26. AP. La peseta alcanzó hoy una cotización de 7,30 por dólar que es la más baja en varios años. Este descenso en la apreciación de la peseta ha sido objeto de muchos comentarios en los círculos políticos, donde ha causado gran sorpresa, despues del reciente éxito que ha tenido el Gobierno con el empréstito interior oro de 350 millones de pesetas, que se cubrió en pocas horas.

El empréstito interior citado, que tiene por objeto hacer frente a los créditos en el extranjero, había de tener la virtud de estabilizar la peseta según se esperaba.

Muchos banqueros atribuyen la baja al hecho de que los bancos están comprando oro extranjero para liquidar sus obligaciones el 31 de Diciembre.

MADRID, Dic. 26. AP. Aunque no se ha declarado nada oficialmente con respecto a la conferencia naval de Londres, por parte de España ni sobre la situación en el Mediterráneo, en los círculos bien informados se afirma que el Gobierno español no desea, en forma alguna, contraer compromisos de ninguna clase con otras Potencias en dichos asuntos.

España ha dado en los últimos tiempos mayor importancia a todo lo relacionado con la Marina de Guerra, solamente por defender su dilatado litoral y parece que cualquier compromiso que el Gobierno pudiera adquirir en dichas cuestiones, podría significar un peso para las generaciones futuras, cosa que no se desea de ninguna manera, como claramente lo ha expresado, una y otra vez, el Gobierno.

## UN DEGOLLADO EN CARDENAS, AYER

### Su mujer, al tratar de quitarle la navaja también se lesionó

CARDENAS, dic. 26, las 11 y 40 p.m.—DIARIO.— Habana.— Esta noche, a las nueve, fué llevado al centro de socorros el blanco de 36 años José Rodríguez Marrero, el cual apareció degollado con una navaja, faltándole al ser colocado en la mesa de operaciones. También fué curada a la misma hora la blanca, de 19 años, Emilia González Ojito, que presentaba dos heridas por instrumento pérforo cortante, de un centímetro de extensión cada una, situadas en la región deltoidea izquierda; otra herida como de dos centímetros en la cara y parte del brazo izquierdo; y otra herida incisa en el dedo índice de la mano izquierda, de carácter leve todas.

Esta última citada, era mujer del degollado, y declara que al irle a quitar el arma a Rodríguez Marrero, se produjo las heridas que presenta.

El hecho ocurrió en Phinney, entre Calzada y Velázquez.

El recto juez, doctor Aguilar Almeida, investiga si se trata de un suicidio o un crimen.

**González Bacallao,** Corresponsal.

## FUE HERIDO POR UN DESCONOCIDO

### Salió de detrás de un árbol en Las Cañas y lo acometió

En el Tercer Centro de socorro fué asistido anoche de múltiples heridas contusas diseminadas por la espalda, pecho, ambos brazos y cabeza, presentando además síntomas de conmoción cerebral, el mestizo Iluminado Bucet Medina, natural de la Habana, de 33 años, vecino de Zanja Real, en el Cerro.

A la policía manifestó el lesionado que transitando como a las diez de la noche por la esquina de Infanta y Velarde, en el Reparto Las Cañas, barrio del Cerro, le salió de detrás de un árbol, donde se encontraba oculto, un individuo cuya raza no ha podido determinar, y con una cabilla de hierro lo agredió, hasta verlo caer exánime al suelo, dándose acto seguido, su agresor, a la fuga.

Cree el lesionado, que el individuo en cuestión lo haya confundido con otra persona, pues él no ha tenido disgusto alguno con nadie.

La policía de la Oncena estación, está practicando activas investigaciones para lograr inquirir quién sea el autor del hecho y el movil que impulsó al desconocido para atacar tan alevosamente y con tanto ensañamiento a Bucet.

## LA BUSQUEDA A LOS AVIADORES PERDIDOS

FAIRBANKS, Alaska, Dic. 26. — (AP). — La expedición organizada para salvar a los aviadores Ben Eielson y Carl Borland, perdidos en en norte de Siberia, llegó hoy por la tarde, procedente de Seward. Inmediatamente fueron transportados los tres aeroplanos Fairchild en que volarán los seis aviadores canadienses que van a efectuar la búsqueda, a los hangares locales para ser armados.

La expedición volará primero a la península de Seward, que está a cuatrocientas millas de esta ciudad. Los aviadores, que salieron el sábado último de Seattle, en el guardacostas Chelna, encontraron hoy en Fairbanks una temperatura de 30 grados bajo cero.

### MOVIMIENTO MARITIMO

**NEW YORK Dic. 26. (AP).— Hoy salieron de éste puerto, los vapores Caronia, Ebro y Havana, para la Habana.**

**A Filadelfia, llegó el Ravnanger, procedente de Cienfuegos.**

## OFRENDA FLORAL A LA MEMORIA DEL DOCTOR R. FERNANDEZ LLANO

### Las personalidades más preeminentes del Centro Asturiano acudieron a rendir postrer tributo a su ex-Presidente

En la tarde de ayer, segundo aniversario del fallecimiento del Dr. Ramón Fernández Llano, un grupo de amigos se reunieron en el café "El Chalet" calle 12 y 23, en el Vedado, para desde allí dirigirse a depositar una hermosa corona de flores en la tumba del Dr. Fernández Lano.

Entre los concurrentes anotamos a los señores: José Martínez Alvarez, Presidente electo del Centro Asturiano; El Ex-Presidente Sr. Genaro Pedroarias; el Presidente de la Beneficencia Asturiana, Sr. Genaro Acevedo; el secretario de esta sociedad, Sr. Constantino Carneado; los socios fundadores Angel Arias y Emilio Zarracina; los señores: Pedro González, Enrique Cima, Ramón Díaz, Cipriano Fernández, Manuel Junco, Vice-Presidente electo del Centro Asturiano; Aquilino Alonso, José R. Viña, Alfredo Díaz, Sr. Aguiar, Faustino González Caso, José Alvarez Pain, Alfonso Cuesta, Manuel Rodríguez, Adolfo Peón, Rafael del Valle, Juan Serviach, Miguel López, Francisco García, Ramón Sanz, Benigno Suárez y el hijo del finado Dr. Ataulfo Fernández Llano y otros.

En nombre del Sr. Antonio Suárez hizo uso de la palabra el Sr. Enrique Cima, haciendo presente que el grupo de amigos del bien querido Dr. Fernández Llano, cumpliendo la misión que se habían impuesto acudían ante la tumba de aquél en el segundo Aniversario de su muerte, a rendirle el tributo de amor, afecto y compañerismo. Que allí estaban sus compañeros de la Junta Directiva y sus amigos particulares, los cuales sentían como el primer día, la nostalgia de su ausencia, recordando que a través de la vida se había hecho acreedor a la gratitud, por su grandeza de alma, su entusiasmo en las luchas sociales, acompañando a su hijo Ataulfo, digno heredero de sus virtudes; por lo que en estrecha comunión de cariño y de idealidades, renovaban sus votos por el eterno descanso en el seno de los justos, prometiendo repetir esta expresión de su amistad en los años venideros.

Después de la sentida oración del Sr. Cima el Dr. Ataulfo Fernández dió las gracias emocionado a los amigos y compañeros de su padre, que le acompañaban en aquel acto, que no olvidaría jamás por ser la expresión de los afectos, del cariño y la lealtad que siempre habían demostrado al finado, por lo que su gratitud sería eterna para todos.

## UNA SEÑORA QUE SE QUEMO AYER

### Al incendiarse un montón de majagua en su domicilio

### DEL JUZGADO DE GUARDIA

### Dos individuos fueron detenidos ayer y acusados de narcómanos

En una accesoria de la calle Suárez número 12, por Monte, donde reside la señora Generosa Fuentes Fernández, natural de España, de 47 años de edad, ocurrió en las últimas horas de la tarde de ayer, un incendio, que pudo ser de graves consecuencias.

A las seis y media, encontrándose la señora Fuentes conversando con un amigo suyo, nombrado Norberto Arango, que reside en Aguila 116, éste sacó un cigarro, y con un fósforo lo encendió, pero inadvertidamente arrojó la cerilla al pavimento, cayendo sobre una tonga de majagua, que rápidamente tomó incremento.

La señora Fuentes, al darse cuenta del hecho, presurosa corrió hacia la tonga, temándolas en sus manos y arrojándola a la vía pública; pero esto no fué óbice para que las llamas se propagaran a las ropas de camas, muebles y parte del edificio.

El vigilante 1354 y un numeroso público acudieron al lugar del incendio, procediendo incontinenti a prestarle auxilio a la inquilina de la accesoria, que se encontraba lesionada, trasladándola a la casa de socorros del primer distrito, donde el doctor Benavides la asistió de quemaduras en ambas manos y brazos, de carácter menos grave.

Entre tanto, el material de extinción de incendio, del Cuartel de Corrales, acudió, trabajando por espacio de una hora, logrando apagar el siniestro.

Según declaró la señora Fuentes, ella había adquirido la majagua, en un taller de despalillado que está situado en Sitios 11, para hacer bolas y después revenderlos a las tabaquerías, dejando la majagua en un rincón de su domicilio, cuando su amigo, como hemos dicho, dejó caer la cerilla, sin darse cuenta del peligro que esto constituía. Agregó que las quemaduras que presenta las sufrió al arrojar la majagua incendiada a la calle, estimando el valor de los daños en sus muebles y ropas, en más de trescientos pesos.

El edificio, que sufrió graves desperfectos, es de la señora Generosa Obispo, vecina de Consulado 11, ignorando si lo tiene o no asegurado.

### NARCOMANOS DETENIDOS

Los vigilantes 39 y 1366, arrestaron en la esquina de Reina y Rayo, a Enrique Boan del Río, de 34 años, vecino de Barcelona 18, y a Luis Grafton Alavedra, de 31 años, vecino de Escobar 220, porque conociéndolos como viciosos de las drogas heroicas, y conversando con otro sujeto nombrado Antonio González Hatuey, que logró fugarse, sospechó que trataban de inyectarse. Registrados los detenidos, se les ocuparon un pomo, una tapita de laguer, dos jeringuillas hipodérmicas y otros objetos. Los detenidos manifestaron que todo eso era propiedad del González.

## EL INCREMENTO DE LA MARINA

### Las líneas marítimas serán ahora sacadas a concurso

### LAS CONDICIONES

### Se concede como máximo 28 millones de pesetas en primas

MADRID, Dic. 26. (AP) El Consejo de Ministros aprobó los grandes planes de reorganización e incremento de la Marina Mercante española. Las líneas marítimas, servidas hasta ahora por la Compañía Trasatlántica, y las cuales el Gobierno saca a concurso, son las de Cantábrico-Cuba-Nueva York Barcelona-Argentina-Barcelona, Mediterráneo-Cuba-Nueva York-Mediterráneo, Mediterráneo-Puerto Rico Centro América, y servicio a Filipinas y Pacífico. El Ministro de Marina redactará en breve las condiciones del contrato.

El Estado aportará los barcos Alfonso XIII, Cristóbal Colón, Marqués de Comillas, Infanta Isabel Juan Sebastián Elcano, Magallanes Manuel Arnús y Victoria Eugenia. El Gobierno piensa construir otros buques de gran porte en los astilleros nacionales.

Se concede como máximo 28 millones de pesetas para primas, y en el reparto de beneficios el Estado será el preferido. Se concede a la Compañía Trasatlántica el derecho de tanteo en los servicios de Filipinas y Pacífico, que solamente recibirán las primas que se fije. Se admitirá servicios combinados de las líneas de Centro América y Nueva York, con las de Filipinas y Pacífico.

Los concursantes deberán ser españoles, siendo las acciones intransferibles a los extranjeros. La duración del contrato será por veinte años. El Gobierno subvencionará con la misma cantidad al contratista durante dos años.

Los accionistas de la Trasatlántica percibirán, hasta que cese el actual servicio, un dividendo igual al que se las ha abonado en los tres últimos años.

### INDEMNIZACION DE 25 MILLONES A LOS NAVIEROS

MADRID, Dic. 26 (AP) El Gobierno ha acordado cancelar las pérdidas sufridas por los navieros dando veinticinco millones de pesetas, pero quedándose con los productos de la recaudación actual que obtengan los armadores. El Gobierno también ha acordado crear el Instituto de Protección a la Marina mercante, así como el Crédito Marítimo, con objeto de facilitar dinero a los armadores, cobrándoles un módico interés.

MADRID, Dic. 25. — (AP) — El escultor Juan Cristóbal ha entregado hoy a Mariano Benlliure la figura de Isabel la Católica para el monumento a Cuba y al General Machado que se emplazará en el Paseo de Coches del Parque del Retiro. Se trata de una interpretación gótica de la escultura y ha causado excelente impresión entre los escultores, el público y los artistas.

## LO QUE CONTIENE DE INTERESANTE LA GACETA

Resolución gubernativa autorizando a la casa impresora de Rambla y Bouza, editora de la Gaceta Oficial, para que pueda permanecer con una puerta abierta, luces encendidas y trabajar en horas extraordinarias, montando al efecto una guardia permanente para que el Gobierno pueda en todos los instantes utilizar aquellos talleres para la confección de ediciones extraordinarias y otros trabajos del órgano oficial.

—Declarar excedente por un período de dos años en su puesto de Notario de Jovellanos, al doctor José D. Hernández Sánchez.

—Conceder la dispensa del año que debiera transcurrir desde la disolución de su anterior vínculo civil, al señor Ignacio Gregorio Jorge Alberto Jiménez y Hernández, para contraer matrimonio con la señorita Teresa de Jesús Díaz Brito.

—Autorizando al señor Eguenio Rafael Triana y Hernández, para cambiar su nombre por el de Armando.

—Conceder la dispensa de la publicación de los edictos civiles para que se efectúe la boda del señor Alejandro José Félix Cañas y Somarriba y la señorita Elda Brígida García y Fernández.

—Declarar excedente por seis años al señor Alfredo Herrera y Estrada, como Notario de Morón.

—Nombrando Archivero General de Protocolo en el Distrito de Ciego de Avila, al doctor Rafael Flores y Delmonte.

—Declarar excedente por el período de un año al señor doctor Ramón Masforroll y Bernal, en su puesto de Notario de Santa Clara.

—Autorizar que desde el 19 de este mes hasta el 7 de enero trabajen en horas extraordinarias después de la oficial del cierre, los establecimientos de juguetería.

—Autorizando para que el día 1 de Enero estén abiertas las farmacias hasta las diez y media de la mañana.

## LA DRA. MAEZTU EN EL PALACIO ASTUR

### La eminente profesora española fué ayer noche muy agasajada

### BRINDIS EFUSIVOS

### Bellas frases loando la obra de los españoles en Cuba

Anoche visitó el Palacio del Centro Asturiano, la distinguida conferencista Dña. María de Maeztu, acompañada de las señoras Josefa Vilató de Simón y Carmen Vilató de Simón; y de los señores José Simón, Presidente del Centro Asturiano y Enrique Simón.

En la puerta principal fueron recibidos los visitantes, por los señores Nicanor Fernández, vicepresidente; Dr. Manuel González, Alonso Menéndez, Segundo Buznego, José Martínez, Claudio Piquero, Faustino Grana, José Ricardo Martínez, Arturo Gutiérrez, Angel Cuervo, Maximino Pérez Prado, Amalio Rodríguez Cardín y Manuel Junco.

Después de recorrer los distintos departamentos del edificio, admirando la belleza del Palacio Astur, fué obsequiada en el salón Taberna, con una copa de champán. El señor Nicanor Fernández, le dió la bienvenida, significando el honor que recibía el Centro Asturiano con la visita de Dña María de Maeztu, uno de los grandes valores intelectuales españoles, por la cual el Centro Asturiano, como una parte de la opinión española se sentía complacida y honrado, al poder darle la más cordial y cariñosa manifestación de gratitud por su visita, viendo en ella una alta representación de España personificada en una mujer que con su inteligencia sembraba la cultura a su paso, enalteciendo la Patria. Terminó su brindis haciendo votos por España, por Dña. María de Maeztu una de sus hijas predilectas; por Cuba y por el Centro Asturiano.

Contestó Dña. María de Maeztu agradeciendo la salutación que en nombre del Presidente acaba de hacerle el señor Fernández. Dijo que como mujer española se sentía orgullosa, al ver aquella obra de los españoles, que era el hogar, la mansión solariega de los hijos de Asturias.

Agregó que al ver la labor desarrollada por los españoles en Cuba pensaba que en relación con las de allá, se multiplicaban, trabajando cada uno por 100 de sus compatriotas, que al admirar sus obras a través de los años de 1898, advierte a la España grande, que es ignorada hasta que se llega a penetrar en ella, en sus Centros regionales.

Que los emigrantes parece que al venir trabajan sin cesar acuciados por la idealidad que dejaron tras de sí, y con la visión de la patria del hogar, de la iglesia y la campiña en el alma, de la mujer representada por la madre, trabajan y crean estas instituciones como una prolongación de la patria añorada y soñada, sintiéndose dueños de dos patrias la soñada y la real que aquí es Cuba, por que en ella constituyen su hogar, por que ésta es la patria que les hace grandes y fuertes. Dice que ella encontró también aquí una segunda patria, que fué acogida en la morada del Presidente, que allí se siente como en su casa y en la señora Vilató de Simón tiene una hermana. Brindó por Asturias de donde salieron los que han erigido tan hermoso edificio, por aquella región donde surgió Pelayo libertador de la Patria y del mundo; por Cuba noble y generosa y por España.

Al terminar fué despedida por la Comisión mencionada y otros miembros de la Directiva.

## UN NAUFRAGIO EN BAYONA DE VIGO

### El capitán y su esposa, abrazados fueron arrastrados por una ola

VIGO, Dic. 26. — (AP) — Por los relatos de los marineros de las embarcaciones pesqueras que salieron a prestar auxilios al vapor noruego "Asland", que se fué a pique frente a Bayona de Galicia, la esposa del Capitán del barco viajaba a bordo, pues vieron a un hombre y una mujer abrazados, los cuales fueron arrebatados de la cubierta por una ola imponente, pensando que se trataba del capitán y su esposa.

En las primeras horas de la mañana aparecieron flotando en el lugar del naufragio maderas y carga del "Asland" y los cadáveres arrojados por el mar en las playas vecinas a Bayona se encuentran completamente destrozados.

### ENTERRADOS EN BAYONA DE GALICIA LOS CADAVERES DEL ASLANG

VIGO, Dic. 26. (AP) En el cementerio de Bayona de Galicia, han sido enterrados los cadáveres de tripulantes del vapor noruego Aslang, arrojados a la playa por la marejada. Concurrió al sepelio todo el pueblo, formado en su mayoría por pescadores.

## PARA FINANCIAR UNA OPERACION

### Se ha dado autorización al Banco de Crédito exterior

MADRID, Dic. 26. AP. El Gobierno ha autorizado al Banco de Crédito Exterior para que si el concurso abierto por la municipalidad de Buenos Aires para construir el ferrocarril subterráneo de esa ciudad, es adjudicado a una firma española, cierre la operación:

El Consejo de Ministros ha acordado extender a los estudiantes portorriqueños y filipinos, los beneficios ya acordados a los hispano-americanos, consistentes en perdonarles el pago de los derechos del título de Licenciado.

El Consejo también aprobó que el Gobierno español se adhiera a la Oficina Internacional de Educación de Ginebra.

## INFORMACIONES COMENTADAS

## Una Interpretación de la Revolución Desde Arriba

### Por DIONISIO PEREZ

Cada atardecer pasea por las calles céntricas de Nápoles una pareja de enamorados. Enlazados los brazos, unidas las manos, apoyándose suavemente uno en otro, cercanos los rostros, contemplándose mutuamente en el espejo de los ojos, trabados los labios en el delicioso hechizo de un diálogo íntimo, entrecortado, susurrante, pasan él y ella entre la muchedumbre abstraídos, recatados, ensimismados en su pena, en su quebranto de reyes destronados. Hace pocos meses aún, este joven fuerte, recio, de tez morena y ojos ardientes, de gesto imperativo y mirada audaz y esta mujer bella recorrieron Europa, siendo recibidos en las cortes de los más grandes soberanos con aparato militar y agasajos reales. Ahora, abandonados, desdeñados, sin corona y sin cetro, sin cortesanos y sin ayudantes, se han refugiado, bajo el sol misericordioso y acariciador de Nápoles, en el alcázar fastuoso de su amor, y han encontrado allí, como las palomas en su nido, paz consoladora para sus corazones heridos.

Este rey ha perdido su corona y se ha visto expatriado y reducido a la condición de un ciudadano vulgar, porque, educado, culto, aficionado a lecturas, amador del bien, quiso hacer en su país bárbaro, supersticioso e ignaro, la revolución desde arriba. Yo no sé si Amanullah—se trata, en efecto, del primer rey soberano independiente que tuvo el Afganistan—, había leído la **Política** de Platón o la **Política quirúrgica** de nuestro Joaquín Costa; no sé si llegó a caer en sus manos alguno de los discursos de nuestro don Antonio Maura: acaso en la educación de este príncipe se filtraron consejos arrancados de las páginas españolas de Saavedra Fajardo... La realidad es que, después de asegurar la independencia de su país, convirtiéndolo de emirato en reino y liberándolo de las tutelas tradicionales de Inglaterra y Rusia, este monarca quiso dar a la nación un alma nueva. Consiste en esto al parecer, la revolución desde arriba. Pero, en los pueblos, ¿qué es tener un alma nueva? Desde la cumbre de su trono Amanullah advirtió que su pueblo no tenía noción de la justicia, no ya de la que administran los tribunales, sino de la que cada ciudadano hace en su hogar, en sus relaciones, en sus costumbres. Acaso, el amor que se había aposentado en su palacio con aquella linda compañera, no perteneciente a ninguna dinastía extranjera ni procedente de ninguna rama del árbol genealógico de Mahoma, le hizo ver la triste condición en que vivía la mujer afgana, reclutada, cedida, vendida como bestia, como herramienta, como cosa.

El buen rey proclamó el derecho de la mujer para aceptar o rechazar marido que por la ley y la costumbre le imponían sus padres, apenas llegada a la pubertad. Y los **mullahs** clamaron en nombre del Corán, que el rey había cometido un sacrilegio. Recorrieron las tribus y sublevaron al pueblo y encendieron una guerra religiosa. Vencidas las tribus del sur, perdonados los provocadores de la insurrección, creyó el buen rey que podía continuar su obra y creó escuelas para niñas, declarando obligatoria la asistencia, y autorizó a las mujeres para que se mostraran en público con el rostro descubierto. Y ahora no fueron sólo los **mullahs,** cultivadores del rito, quienes alzaron sus protestas, sino los magistrados y los jueces y los funcionarios todos que vivían del presupuesto nacional.

La administración pública era en el Afganistan una continuación, una derivación de la Mezquita. Una casta privilegiada, una titulada aristocracia vivía de los cargos públicos, se los repartía codiciosa, los transmitía en herencia, los poseía en feudo. Del viejo Corán se había extraído un código jurídico, llamado **Chariat,** que interpretaban a su antojo los magistrados y los jueces. Y completaba el tríptico de la barbarie afgana otra casta privilegiada puesta al frente de los contingentes armados que para constituir el Ejército de la nación, daba cada tribu...

Y he aquí el Rey revolucionario frente a cuantos representaban la tradición, la barbarie primitiva, el derecho consuetudinario, las costumbres de los antepasados, la ignorancia secular, los hábitos viejos, las supersticiones petrificadas en la conciencia nacional. El Rey impuso un código nuevo, prohibió la poligamia, llevó profesores extranjeros, confió a ingenieros alemanes e ingleses el trazado de ferrocarriles y la instalación de maquinarias eléctricas... No pudo llegar a más, porque una nueva sublevación, una guerra religiosa y aristocrática y popular, a la vez, lo lanzó del trono y le hizo huir al extranjero para salvar la vida...

Nada más lógico que este suceso. El pobre Amanullah interpretó al revés sus lecturas sobre la revolución desde arriba. En nuestro tiempo es frecuente este jugar a las palabras; esta mascarada y carnaval de las ideas. La concepción que nuestro don Antonio Maura tuvo de la revolución desde el poder, de la revolución hecha desde la **Gaceta,** y la misma concepción que tuvo Joaquín Costa, es la que interpretaban los mullahs, los cortesanos, los funcionarios, los jefes de tribus del bravío Afganistan.

Con el tiempo, con el uso, con las mudanzas de las ideas y las costumbres se debilitan los Estados, se resquebrajan las organizaciones nacionales, van perdiendo su poder las supersticiones. Los pueblos que sustentaron los Estados más poderosos sobre sus espaldas llegan a períodos de desfallecimiento y desganas de grandezas. Ráfagas de incredulidad inquietan las conciencias. Es entonces cuando hay que aplicar aquella terapéutica política que Joaquín Costa encontró en un texto de la vieja Roma, la revolución desde arriba, como medicina salvadora. Ya nuestros antepasados escribían la misma receta con más claras palabras: "apretar los tornillos". Esto es rehacer, reconstituir el pasado; trocar lo que comienza a ser tradición, en realidad nueva; continuar la historia, que dijo Cánovas del Castillo... Nada más conservador, más estacionario o retardatario, que este arreglar y rehacer desde arriba lo que el tiempo desgastó y resquebrajó abajo... Y el pueblo afgano—curiosa lección que vale la pena recoger,—se alboroza y regocija en nuevas contiendas viéndose libre de la tiranía de un monarca que quería hacerle un alma nueva y un hogar nuevo y darle el trabajo de fiar su fe a nuevas supersticiones...

## DON FERNANDO PARA BARCELONA

### Luego irá a Roma a la boda de Humberto y María-José

MADRID, Dic. 26. — (AP) — Se ha anunciado oficialmente que el próximo 2 de Enero saldrá de esta capital para Barcelona, el Infante don Fernando de Baviera, quien continuará viaje por ferrocarril a Roma para asistir a la boda del Príncipe Humberto, heredero del trono italiano, con la Princesa María José, en representación del Rey Alfonso.

Le acompañarán el general de brigada don Miguel Ponte, ayudante de campo del Rey; el ministro plenipotenciario don Francisco Agramonte y los comandantes de Caballería don Francisco Alvarez de Toledo, ayudante del Rey, y don José Chacel, ayudante del Infante don Fernando.

## MURIO LA VIUDA DE TOLOSA LATOUR

### En un tiempo Elisa Mendoza se destacó como gran actriz

MADRID, Dic. 26. (AP) Hoy por la madrugada falleció la señora Elisa Mendoza Tenorio, viuda de Tolosa Latour. En el último cuarto del siglo pasado Elisa Mendoza se destacó como actriz de grandes méritos, recorriendo la América. Casada con el Dr. Tolosa Latour, se dedicó con éste a la beneficencia.

### EL TIEMPO EN ESPAÑA

**MADRID Dic. 26. (AP). — El tiempo ha sido inseguro y frío en la meseta central, y lluvioso en las provincias gallegas. La temperatura máxima fué registrada en Castellón de la Plana 23 grados, y la mínima, en Salamanca, dos grados bajo cero. En Madrid la máxima fué de 13 grados y la mínima de 5.**

M.E.C.D. 2016