SECCION 1ª

EL DIARIO DE LA MARINA es el periódico más antiguo de Cuba. Fué fundado en el año mil ochocientos treinta y dos. Servicios especiales de España.

DIARIO DE LA MARINA

MIEMBRO de The Associated Press. Esta queda autorizada para usar nuestros servicios y noticias de información. Hilo directo con New York.

SECCION 1ª

AÑO XCVII.—NUM. 296 Acogido a la franquicia postal LA HABANA, JUEVES, 24 DE OCTUBRE DE 1929.—SAN RAFAEL ARCANGEL TIEMPO PARA HOY: Bueno. EJEMPLAR—5 CENTAVOS

Lakin Habla de Sus Gestiones en Contra Del Aumento Del Arancel

"El mundo de los negocios ha llegado a la conclusión de que debe realizar campaña e influir en pro de su interés"

Once Grupos Contribuyeron a Crear un Fondo de 95.000 Pesos

"El Presidente Machado—agrega—indujo al Gral. Crowder a que ayudara a las gestiones que se hacían en Washington"

WASHINGTON, Octubre 23. (AP.)—Detallando el empleo de un fondo de $95,000 para la campaña contra el aumento de los aranceles al azúcar, H. C. Lakin, presidente de la Cuba Company, dijo hoy a la comisión senatorial investigadora que considera una necesidad para los negocios de toda clase, la de prepararse para evitar cualquier daño que pudiera recibir sus intereses.

Por la rapidez y franqueza con que expuso sus opiniones, Lakin causó sorpresa a los inquisidores de la Comisión. Habló de sus gestiones en pro de los productores de azúcar cubano contra un aumento del arancel azucarero, agregando que entendía que sus intereses y los de sus asociados no hubieran sido protegidos de no haber tomado la iniciativa en la campaña.

"De suerte que el mundo de los negocios ha llegado a la conclusión de que debe realizar campaña y tratar de influir en el Congreso en defensa de sus intereses?" preguntó el presidente Caraway

"Siento tener que decir—contestó Lakin—que los diez meses de experiencia que he pasado aquí, me han convencido de esa necesidad".

La Cámara de Representantes aumentó el arancel para las importaciones de azúcares cubanos de 1.76 a 2.40 centavos la libra. La Comisión de Hacienda redujo esa partida a 2.20 y el Senado aún no la ha aprobado.

Lakin dijo que once grupos habían contribuido a crear un fondo de $95,000, en los cuales figuran el noventa por ciento de los productores cubanos y diez norteamericanos, agregando que el Gobierno de Cuba se había ofrecido a contribuir, pero que él no quiso aceptar ninguna subvención por considerarla impropia del caso.

El Presidente Machado, dijo, indujo a general Enoch Crowder, ex-Embajador de los Estados Unidos en Cuba, a que ayudara a la campaña que se hacía en Washington contra el aumento de los aranceles. No supo decir Lakin si el general Crowder había recibido alguna remuneración por ese servicio.

De los $95,000, unos $75,000 se han gastado ya, y $24,000 se destinan a la "propaganda" diseminada por un bureau de publicidad que está a cargo de Mrs. Gladys Moon Jones. Mr. Lakin citó los nombres de unos catorce miembros de la Cámara de Representantes y doce senadores a los cuales ha visitado, pero agregó que sus conversaciones con ellos había carecido de importancia.

Joseph W. Wichet, de la Asociación de Manufactureros de Connnecticut, que había declarado por la mañana, fué objeto de un interrogatorio acerca de su participación en la campaña sobre los aranceles.

Clemenceau Está ya Restablecido

Así lo declararon los médicos del ex-primer ministro francés

Tiene Ochenta y Ocho Años

Permanece intratable como ha estado siempre el viejo Tigre

PARIS, octubre 23 (A. P.)—Los médicos del ex primer ministro Georges Clemenceau declaran que éste ya está completamente restablecido del ataque cardíaco que puso en peligro su vida hace dos días.

El doctor Laubry manifestó hoy por la tarde que el ataque ya pasó, aunque nada puede decir si se presenta otro, pues con un hombre de la edad de Clemenceau (ochenta y ocho abos) no se pueden hacer profecías.

El médico dice también que el viejo Tigre están intratable como siempre, pues se le recomendó descansar y se negó a hacerlo, dedicándose a trabajar en las Memorias que está redactando hace tiempo, y "las cuales le pueden jugar al fin una mala pasada" por el esfuerzo que le cuestan.

Una Derrota de Los Nacionalistas

El proyecto de celebrar un plebiscito nacional germano

Se Trata Sobre el Plan Young

La Dieta Prusiana votó con gran mayoría a su favor

BERLIN, Octubre 22. (AP.)—El proyecto nacionalista de celebrar un plebiscito nacional contra el Plan de Young, en Alemania sufrió hoy varios golpes muy rudos.

La Dieta Prusiana votó por abrumadora mayoría contra la moción pidiendo al Gobierno Nacional que se declare en el Reichsrat, contra el Plan de Young. Los nacionalistas presentaron entonces otra moción solicitando que se conceda a los empleados civiles el derecho de participar en el plebiscito, siendo derrotados nuevamente, por 241 votos contra 160. Por último pidieron que se declarase la no confianza en el Gobierno. Tercera derrota: 218 contra 114.

La Corte Suprema de Prusia declaró también hoy sin lugar la demanda nacionalista de un interdicto contra la decisión del Gobierno prohibiendo a los sempleados que tomen parte en el plebiscito.

Impresiones

Hemos recibido una serie de anónimos, y hasta algunas cartas firmadas, que prueban que en el mundo hay gente para todo.

¿A que no saben ustedes de qué delito nos hacen reo nuestros acedos comunicantes? Pues casi del de alta traición contra la raza. ¿Por qué? Porque se nos ha ocurrido combinar unas clases de inglés entre el periódico y el radio.

Eso es contribuir a una más rápida sajonización de Cuba—vienen a decir nuestros censores. Y lo malo es que lo dicen sin ortografía ni sintáxis, lo que nos ha hecho pensar en lo conveniente que sería transmitir también clases de castellano, para que los que se resisten a adquirir un idioma extranjero no barbaricen en el propio.

Algunos descontentos, los más finos y ecuánimes, observan con mucha agudeza que esto ha sido posible "porque ya no vive Don Nicolás".

Sin embargo, en tiempos de Don Nicolás, a quien no se le puede negar una espabilada atención por cuanto afectase a la defensa de nuestro idioma y de nuestras tradiciones, el DIARIO contaba con una sección en inglés que dirigía Mr. John R. Bryson, antiguo redactor del **New York Herald,** primer norteamericano que desembarcó en Cuba después de la guerra hispano-americana, haciendo el viaje desde Cayo Hueso a la Habana en un bote.

¿Qué dirían los quisquillosos de todas las épocas si el DIARIO reanudase ahora su desaparecida sección inglesa?

Don Nicolás la fundó, no para que su público se desacostumbrase a leer en español, sino para que los gobernadores y funcionarios yanquis se enterasen pronto y bien, sin traductores tradiuri, de lo que se publicaba en el DIARIO, que era entonces, como lo ha sido siempre, eco fiel del pensar y del sentir de nuestra nación.

Hoy no tenemos, por innecesaria, ninguna sección inglesa, pero contribuímos a la enseñanza del idioma de Shakespeare, porque ello forma parte de un programa que nos proponemos desenvolver, basado en la enseñanza de los idiomas más importantes y de otras materias de adquisición utilísima.

Por fortuna en esa labor nos alientan todos los que saben apreciarla, que son infinitos.

Véase esta carta que acabamos de recibir:

Asociación de Representantes del Comercio al por Mayor de Cuba.

Habana, octubre 20, 1929.

Sr. Dr. José Ignacio Rivero.
DIARIO DE LA MARINA.
Ciudad.

Muy distinguido señor nuestro: Esta institución, integrada por elementos que se desenvuelven en las actividades comerciales del país y que, por tanto, palpan muy de cerca la necesidad, cada día más significada, de poseer el idioma inglés, en Junta Directiva celebrada la noche del 18 del actual, acordó felicitar por su autorizado conducto, a la Empresa editora del DIARIO DE LA MARINA, el periódico de los grandes servicios nacionales, por el curso que acaba de organizar para ser transmitido por Radio; y como prueba del interés que para nosotros tiene ese servicio, se acordó al mismo tiempo, adquirir una Radiola, a fin de que nuestros asociados puedan aprovechar ese beneficio.

Y al comunicarle el acuerdo que antecede, nos es grato reiterarle el testimonio de nuestra más fiel y distinguida consideración.

Salvador Díaz, Presidente; **Miguel A. Siñiriz,** Strio., p. s. r.

Una vez que comprobemos con esta innovación que los idiomas se pueden aprender, radio y periódico mediantes, prepararemos cursos de francés, de alemán y de italiano.

Sin que echemos en olvido el de gramática castellana y otro de lógica y de sentido común, ya que son los que lo están pidiendo a gritos.

El libro de las **Actualidades** muy pronto quedará impreso.

Los miles de señoras, caballeros y niños que han hecho su solicitud recibirán sendos ejemplares.

Lo que no podrán recibir, por ser de todo punto imposible, es acuse de recibo a sus amables peticiones.

Contestar millares y más millares de epístolas sería un esfuerzo inaudito del que, estamos seguros, los peticionarios nos excusarán piadosa y cristianamente.

SUMARIO

	Pág.
A.—A Través de la Vida	15
—Automóviles Circulados	26
—Alianza Feminista	15
C.—Cine (por J. J. V.)	10
—Cartel del Día	8
—Consejos Médicos	11
—Casos y Cosas	2
—Correo Aéreo	14
—Cámara de C. Americana	14
C.—Choferes (Noticias)	26
D.—Defunciones	21
—De Día en Día	2
EDITORIAL	16
—Estado (Servicio Exterior)	3
—Estado (Secretaría)	13
G.—Gaceta	26
—Gobernación	13
—Gobierno Provincial	14
H.—Harina de Yuca (por el doctor Ignacio Plá)	16
—Habaneras, 5, 7, 9 y	11
—Hacienda	13
I.—Instrucción Pública	3
J.—Junta Central	11
—Juzgado de Guardia	21
M.—Movimiento Marítimo	26
—Márquez Sterling (Discurso del Dr. Rodríguez Ramírez)	12
—Mercantil	19
—Matanceras	2
O.—Obras Públicas	14
P.—Palacio	12
—Pasaportes y Ciudadanías	13
—Para Ellos y Para Ellas	6
—Puerto	3
—Provincias (Información Telegráfica) 20, 21 y	22
R.—Religiosa (Información)	6
—Radio y Electricidad	19
—Sociedades Españolas	4
—Sociedades Cubanas	4
—Sanidad	5
T.—Teatro	8
—Tópicos Dentales	11
U.—Universidad	13
V.—Viboreñas	4

Expiraron las 25 Horas Que Podía Permanecer en el Aire el Piloto Diteman

No se tiene noticia alguna de la suerte que haya corrido. Noticias negativas de la ruta proyectada. Es de 2,350 millas

EXPERTOS EN AVIACION CREEN EN UN DESASTRE

La esposa del aviador confía en que éste haya aterrizado en alguna parte incomunicada. El optimismo de los padres

NUEVA YORK, octubre 23. AP. El silencio que rodea la suerte del piloto Diteman parecía colocarlo en la categoría de «perdido», que es una mala señal, porque pocas veces han salido los que han tenido la desgracia de entrar en ella.

Después de más de un día transcurrido desde que Urban F. Diteman salió en dirección al Este, desde las costas de Terranova, dejando sólo una nota como anuncio de su aventura, nada se ha sabido de él y tampoco se sabe nada de su pequeña aparato, que, por carecer de telegrafía sin hilos y por su propia pequeñez es fácil presa de los mares de otoño en el Norte del Atlántico. De hecho, nada hay que permita creer que Diteman haya salido de las costas norteamericanas.

Desde la costa, centro del océano e Inglaterra—ruta del proyectado vuelo de 2.350 millas desde Harbor Grace, Terranova—no han venido más que noticias negativas. Sólo en una casa de Portland, Oregón, donde le esperan sus padres, la esposa y los hijos, queda todavía alguna esperanza, de la cual participan algunos pocos más, los cuales la basan en rumores vagos y sin confirmación que han circulado por el aeródromo Roosevelt anunciando que Diteman ha aterrizado en algún lugar de Europa.

Diteman, que se decía descendiente de Sir Francis Drake, y «The Golden Hind», nombre que dió a su monoplano recordando el del galeón del aventurero inglés, pueden haber llegado al continente, pero las probabilidades son tan remotas como las que le concedían los expertos para que llegara a Londres.

El propio Diteman calculaba que podría permanecer en el aire 25 horas, pero ese período de tiempo expiró a las 11 y 45 de la mañana de hoy y no se sabe que haya llegado a tierra.

El tiempo en la mitad del vuelo era favorable a Diteman, según el doctor James H. Kimball, del Weather Bureau de Nueva York, quien dijo que después encontraría frío, niebla y vientos del norte.

LONDRES, cotubre 23. AP. Un cablegrama privado dirigido a Urban F. Diteman, se encontraba esta noche en la redacción de la Associated Press, y parece que habrá de convertirse en un souvenir de otra tragedia aérea trasatlántica.

El cablegrama fué enviado poco después de haber salido Diteman de Terranova y estuvo esperándole todo el día. A ratos recibieron también otros mensajes de las Islas Británicas y de los buques que se encuentran navegando, en los que se daba cuenta de que nada sabían del aviador desde que salió de Terranova. Esta noche se abrigaba la grave duda de que el mensaje recibido desde los Estados Unidos no llegará jamás a las manos del piloto.

Los expertos en aviación se mostraron pesimistas desde el primer momento, y a medida que pasan las horas se muestran más inclinados a creer que el aviador ha encontrado un desastre, lo que no ha servido siquiera de pretexto para que se abandone la extrema vigilancia que se ha montado, particularmente en la costa occidental de Irlanda.

La remota posibilidad que resta es de que haya sido recogido en el mar por algún barco que no posea equipo de radio.

Los reflectores del aeródromo de Croydon, su objetivo, estuvieron encendidos toda la noche, pero el pesimismo de los funcionarios del puerto aéreo aumentó esta noche al recibirse informes meteorológicos adversos, diciendo que en el sudoeste de Irlanda sopla un viento con fuerza de galerna y el cielo se encuentra encapotado.

PORTLAND, Oregon, octubre 23. AP.—Los padres de Urban F. Diteman que parecían confiados en que su hijo llegaría a Londres, como era su propósito, comienzan a preguntar si se ha recibido alguna noticia, cansados de esperar en vano la realización de sus esperanzas.

Lo que era un positivo convencimiento respecto a que su hijo saldría triunfante de la aventura, en su pequeño monoplano con solo 165 galones de gasolina, se está convirtiendo en la terrible duda de si habrá encontrado algún desastre en su camino.

Los padres todavía confiaban esta mañana en el éxito de su hijo y en los mensajes telefónicos que enviaron a la Associated Press declaraban que «llegaría». Cuando se les informó acerca de la existencia de fuertes vientos sobre las Azores y en el norte del Atlántico sus voces traicionaron la ansiedad que les dominaba.

BILLINGS, Estado de Montana, octubre 23. AP. La señora Urban F. Diteman seguía optimista hoy por la noche, pese a las opiniones de los expertos en aviación, de que su esposo ha ido a reunirse a los intrépidos aviadores que se han lanzado a hacer la travesía del Atlántico, y han perecido en la demanda. La señora Diteman cree que su esposo ha aterrizado en alguna parte, y que todavía no ha podido ponerse en comunicación con el mundo.

Hablando del embarque de gasolina a Julianshaab, Groenlandia, la señora Diteman dice que hace dos meses su esposo pretendía hacer el vuelo por la vía de esa gran isla y de Islandia, pero últimamnte cambió de idea, optando por intentar la jornada directa sin escalas, hasta Londres.

LONDRES, octubre 24. (Jueves). Un despacho de la agencia Exchange Telegraph desde Copenhague, dice que hace dos meses el departamento de comercio de Groenlandia recibió orden de enviar gasolina a Julianshaab, a nombre de Urban F. Diteman.

EN PRO DE LA ENSEÑANZA

EL Secretario de Instrucción Pública y Bellas Artes, General Alemán, ha dirigido, en su nombre y en el del Presidente de la República, una expresiva felicitación a los funcionarios y empleados del Departamento que intervinieron en la preparación y ejecución de los Decretos y Resoluciones estableciendo nuevas bases para las oposiciones de maestros en la República y ordenando que se celebrasen las que estaban pendientes en la capital de la nación. El Gral. Alemán dió a la prensa el texto de esas felicitaciones, que publicamos ayer, y son, por lo tanto, conocidas de nuestros lectores. El DIARIO DE LA MARINA tributó en su oportunidad cuando los Decretos y Resoluciones fueron publicados, sus aplausos, por la brillante y patriótica iniciativa, a los Generales Machado y Alemán, ya que respondía al propósito por el cual hemos abogado constantemente: dotar a cada aula del mejor maestro o maestra que sea posible. Cumple ahora que hagamos constar nuestros parabienes al Secretario de Instrucción Pública y Bellas Artes por la forma admirable e impecable en que las oposiciones fueron realizadas, cumpliéndose al pie de la letra sus instrucciones. En un ambiente de escepticismo y de duda, creado en gran parte por los interesados en desacreditar el noble esfuerzo para seguir pescando en río revuelto, se efectuaron los actos de oposición y la calificación de los trabajos rigurosamente anónimos, sin que los críticos más severos y apasionados, hayan podido señalar una irregularidad o una deficiencia. Sea cual fuere el empeño, la buena fe y la inteligencia con que procedieron los funcionarios del Departamento —y reconocemos con el Gral. Alemán que han sido grandes y ejemplares — la decisión de tomar ese rumbo y la orden de que se siguiese, vinieron del Jefe de la Secretaría. La opinión no puede dejar de reconocerlo así y de tributarle los aplausos a que se ha hecho acreedor.

Pero en el texto de las felicitaciones dirigidas por el Gral. Alemán a los funcionarios que intervinieron en las oposiciones, hay declaraciones de grandísimo valor y de extraordinaria importancia que deseamos destacar, por lo mucho que significan en bien de la enseñanza y engrandecimiento y prestigio del Magisterio. "La Secretaría se propone—dice el Gral. Alemán en una de sus cartas—no consentir la resurrección de aquello que motivaron los decretos presidenciales y resolución del que suscribe por lo mismo que el resultado de estas últimas oposiciones, que el país vigilaba y los incrédulos suponían impracticables, ha demostrado que un poco de buena voluntad y el pensamiento puesto al servicio de los intereses nacionales, son suficientes, en un pueblo bueno como el nuestro, para abandonar prácticas peligrosas y entrar de lleno, con alegría y satisfacción de los intereses legítimos, en el camino franco que conduce, sin obstáculos, a la elevación del magisterio y al mejor nombre de sus servidores".

Y agrega en un párrafo de la otra: "Esas oposiciones marcan una nueva época en el Departamento. El señor Presidente de la República las venía observando a la par que las vigilaba la Secretaría y ambos han visto con el mayor agrado cómo todos los miembros del Departamento han contribuído a fijar una pauta tan beneficiosa que desde ahora podemos declarar que sólo la competencia —garantía del maestro que trabaja y del aspirante que se prepara debidamente— dará acceso al magisterio y consentirá la continuación de él."

No es posible hacer declaraciones más prometedoras a favor de la niñez. El buen maestro, lo hemos dicho en muchas ocasiones, asegura la buena escuela. Tomar como base esencial para el nombramiento de los educadores de la infancia, la competencia probada, dando de lado a influencias, recomendaciones sin otro apoyo que el de la amistad en perjuicio de tercero, y favoritismos de todo género, es no sólo cumplir respecto de la niñez el deber de asegurarle buenos profesores, sino librar al Magisterio, especialmente al elemento femenino del mismo, de los desencantos, peligros y tentaciones a que se hallan expuestas las jóvenes normalistas, acabadas de salir de sus centros de preparación, cuando se ven obligadas a correr de aquí para allá en busca de un apoyo poderoso que las ayude a satisfacer el legítimo deseo de alcanzar un aula donde trabajar decorosa y honestamente.

Las medidas adoptadas no sólo concurren, por consiguiente, a dotar de los mejores maestros a las aulas, sino a velar por la dignificación moral del Magisterio y la independencia personal de los educadores, que deberán sus aulas a sus propios esfuerzos y merecimientos, dentro de un orden de cosas creado por un Gobierno previsor, atento a las necesidades presentes y futuras de la comunidad nacional.

El General Alemán anticipa en sus cartas que se estudia la manera de hacer extensivo, en breve fecha, el sistema a todo el país. Será un nuevo y eminente servicio que prestará a éste.

La Boda de la Princesa de Bélgica

El príncipe H. de Saboya, de Italia, pidió ayer su mano

FUE PRIVADO EL ACTO

Hoy se anunciará oficialmente. Casados en el castillo Laeken

BRUSELAS, octubre 23 (AP) Llegado para pedir la mano de la Princesa María José, hija de los Reyes de Bélgica, el príncipe Humberto de Saboya, heredero de la corona de Italia, fué recibido cordialmente por el pueblo bruselense. Toda la nación ve con profundo interés la boda que une las casas reales belga e italiana, y significa la feliz culminación de un afecto que comenzó hace muchos años, cuando los príncipes eran niños.

Aunque el compromiso será anunciado el jueves, al mediodía de hoy fué un hecho cierto, al pedir el príncipe Humberto la mano de la princesita que ama, a sus padres, Alberto I y la Reina Isabel. Estos la concedieron.

La ceremonia de esponsales fué celebrada esta noche en una comida familiar en el castillo de Laeken, a la que asistieron, además del príncipe y la familia real de Bélgica, el Embajador italiano y varios amigos íntimos.

Le Moniteur, que es la Gaceta Oficial, proclamará mañana el compromiso matrimonial, informando el caballero De Patoul, Mariscal de la Corte, que se escogió el 24 de octubre para hacerlo, por ser el día en que los reyes Víctor Emmanuel y Elena de Italia celebran el 33o. aniversario de sus bodas. Con la nota de Le Moniteur quedará hecho el anuncio oficial, sin más ceremonia, a diferencia del compromiso entre el Príncipe Leopoldo y la princesa Astrid de Suecia. Entonces los Reyes recibieron a los representantes del Estado y a los periodistas, para hacer el anuncio oficial.

El Príncipe Humberto trajo consigo varios regalos magníficos para la que será su esposa y los miembros de la familia real belga. Se espera que la boda sea a fines de noviembre, con toda la pompa suntuaria del ritual católico. Es probable que solemnice la unión el Cardenal Gamba.

A NUESTROS SUSCRIPTORES Y AMIGOS DE GUANTANAMO

A preguntas que se nos hacen desde Guantánamo, acerca de si pertenece a este DIARIO un señor que fué periodista o que escribía en un periódico de aquella localidad, plácenos contestar que no trabaja ni ha trabajado nunca en esta casa, y que ni siquiera lo conocemos.

A la verdad, es un poco raro que se diga que ese señor fué nombrado "hace breves días" para ocupar un puesto entre nosotros, cuando aquí del Director abajo, nadie está enterado de semejante cosa.

FAMOSO MUSICO FALLECE AYER

SAN JUAN, Puerto Rico, octubre 23. (AP).—Ha fallecido, después de breve enfermedad, el conocido compositor portorriqueño Rafael Balceiro Dávila.

Visita del Rey de Italia al Papa

LA COMUNICACION POR TELEGRAFO

De Santa Clara a Oriente sufrió grave interrupción

Desde las doce de la noche anterior, hasta ayer por la mañana, estuvo interrumpida la comunicación telegráfica desde la Provincia de Santa Clara hasta la de Oriente, sin poderse enviar, ni desde luego recibir, los telegramas del servicio ordinario. La Dirección de Telégrafos, con verdadera capacidad, localizó el principal desperfecto en Cascajal, Provincia de Santa Clara, como una grave interrupción, que acaso se debía a las inclemencias y furias del tiempo en estos últimos días en dicho lugar, y que afectaba los hilos centrales con las demás provincias.

La comunicación con Santa Clara fué restablecida ayer por la mañana a las 10 y 45 minutos, a. m. y con las provincias de Camagüey y Oriente, a las 11 y 05 minutos. Las cuadrillas de reparadores trabajaron con extraordinario celo y eficiencia, mereciendo felicitaciones de sus Jefes.

MADRID, octubre 23. (AP) El próximo día primero de noviembre embarcará en Santander para la Habana, en el trasatlántico «Cristóbal Colón" el Sexteto Nacional Cubano que ha actuado en los principales teatros madrileños

La familia real italiana le verá por primera vez en Nov.

ROMA, Oct. 23 (AP).— El periódico La Tribuna dice que la real familia italiana hará su primera visita al Papa Pio en noviembre. Acompañados por el príncipe Humberto y los demás miembros de la casa de Saboya, el rey Victor Manuel y la reina Elena irán al Vaticano.

Serán recibidos los reyes por el Comendador Serafini, gobernador de la ciudad vaticana, en los límites de la plaza de San Pedro. Después de cruzar la Via de la Fondemanta hasta el patio de San Dámaso, encontrarán a la corte portifical.

La audiencia, que será la primera que se celebre entre la real familia italiana y el Vaticano desde la pérdida del Poder Temporal en 1870, tendrá un carácter íntimo.

El Papa Pío recibirá al rey y a la reina a la entrada del salón del trono. El rey Victor Manuel presentará al príncipe Humberto y a los demás miembros de la familia y después pasarán todos a la basílica de San Pedro para rendir un homenaje al fundador de la Iglesia en la tumba de San Pedro.

FRACASO WOLFRAM

BRINDISI, Italia, Octubre 23 (AP.) Hirth Wolfram, aviador alemán que salió ayer de aquí en dirección a Cairo, en un aeroplano ligero, de 40 caballos, tuvo que aterrizar en el aeródromo de San Vito del Normana después de cubrir 600 millas.

M. STERLING, HOY EN LA ACADEMIA

Solemne velada esta noche a las 9 en la de la Historia

Esta noche, a las nueve, la Academia de la Historia recibirá en sesión solemne y pública un nuevo miembro, el ilustre polígrafo y diplomático don Manuel Márquez Sterling, quien leerá un brillante discurso de ingreso acerca de investigaciones históricas, con datos del más alto interés, y al cual contestará con otro el académico de número Sr. René Lufriu y Alonso.

Esa velada tendrá lugar en el salón de actos de la Academia, en Chacón esquina a Cuba, altos, y en ella se distribuirán impresos los discursos de los dos Académicos.

Para asistir a la sesión no es requisito presentar invitación ni se exige traje de etiqueta.

EXPOSICION DE PINTURA

La exposición de las obras pictóricas presentadas al Certamen de la Academia Nacional de Artes y Letras estará abierto al público de dos a cinco de la tarde, todos los días hábiles y durante los días que dispongan las bases de la convocatoria, en el local social de la Academia, Acosta y Compostela.

LAS CLASES DE INGLES POR RADIO

Cambio de hora en la transmisión por la noche

Atendiendo a las numerosas indicaciones que se nos han hecho, hemos decidido cambiar la hora en que a diario se repite la clase de inglés que trasmite la Estación C. M. W.

La primera trasmisión seguirá haciéndose a las once y media de la mañana, como de costumbre; pero la segunda se hará, a partir del próximo lunes, a las siete y media de la noche.

Responde esta modificación en el horario, al deseo de que les sea más fácil a los empleados y dependientes de comercio seguir el curso de inglés por radio que trasmite la C. M. W.

Quedan satisfechas las personas que por medio de cartas y telefonemas nos han pedido que cambiásemos la hora de la repetición de las clases que venimos ofreciendo a los radioyentes y que tan buena acogida han tenido.

MR. STEINHART NO VA A COSTA RICA

No hará ningún viaje de negocios según se ha dicho

NUEVA YORK, octubre 23. AP.—Frank Steinhart, presidente de la Havana Electric Railway Company, que se encuentra en el hotel Biltmore, dijo esta noche que carecen de fundamento las noticias que se han publicado referentes a que se propone hacer un viaje de negocios a Costa Rica en estos momentos.

Steinhart agregó que con el objeto de atender a asuntos personales regresará a la Habana el sábado, después de un extenso viaje por Europa.

Guggenheim y su Viaje a Cuba

No tiene planes definitivos sobre su toma de posesión

WASHINGTON, Octubre 23. (AP.)—Harry F. Guggenheim, recientemente nombrado por el Presidente Hoover para Embajador en Cuba, y su esposa, llegaron hoy a esta capital, procedentes de Nueva York, con el objeto de pasar varios días.

Se dijo por una de las personas que acompaña a Mr. Guggenheim en el Hotel Mayflower, que aún no tiene planes definitivos acerca de su viaje a la Habana para tomar posesión del cargo.

EJEMPLARES DEL 'DIARIO' EN AVION

Los llevará a las Provincias de Camagüey y Oriente, hoy

HOY a las siete de la mañana saldrá del aerodromo de Columbia un avión Fairchild conducido por el capitán Applegate, con destino a Camagüey y Santiago de Cuba.

A bordo de la nave tomarán pasaje el doctor Nestor G. de Mendoza, el señor Francisco Pla, J. P. Farham, J. C. Farber y nuestro compañero Castelló Montenegro.

Llevan los pasajeros numerosos ejemplares del DIARIO DE LA MARINA que serán entregados hoy mismo en Oriente y Camagüey.

Solo una escala hará el avión en su recorrido: la de Camagüey para tomar gasolina desde donde volará sobre Morón Jaronú y Senado. Más tarde irá a Manzanillo, pero sin descender, haciéndolo como ya se ha dicho, en la ciudad de Santiago de Cuba.

Desde la capital de Oriente el Fairchild con sus pasajeros emprenderá el vuelo directo sin escalas para la Habana.

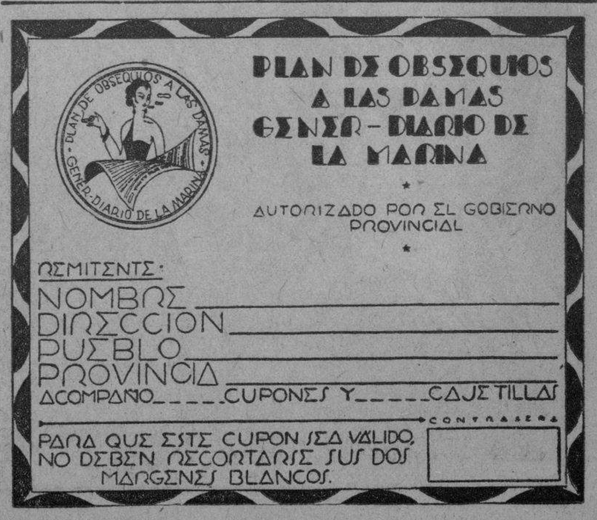

M.E.C.D. 2016

"ECLIPSE"

MARAVILLOSA HOJA INGLESA

DE VENTA EN TODAS PARTES

Distribuidor: Tel. I-7780. Apartado 683. Habana

ATWATER KENT RADIO

¡¡siempre adelante!!

JOHN L. STOWERS

San Rafael, 29

CASOS Y COSAS

EL PRIMER TURISTA

El primer turista de la temporada;
el que a nuestras playas primero llegó,
ayer muy temprano vino de arribada
y en mi pituitaria su alojo encontró.

Huésped fastidioso; huésped majadero;
huésped importuno que vale por tres;
huésped que a la Habana llegó sin dinero
y que únicamente dice: Yes!, Yes!, Yes!

Cuántos estornudos, Señor de la Altura!
Si son mis narices un chayote ya!
Si el huésped en ella cuatro días dura,
cuenta de mis huesos la tierra dará.

De nada me sirven la cafiaspirina
ni los cocimientos de bejuco-ubí.
Inútil resulta toda medicina;
trato de auyentarlo; pero él sigue ahí.

Turista maldito!... Yo sé lo que quiere:
quiere que le meta wiski el muy bribón;
pero no se moja; conmigo se muere
sin probar un triste vasito de ron.

SERGIO ACEBAL.

"La novela de un hombre insignificante", obra festiva, se vende en todas las librerías, en la "Casa Harris" y en "El Encanto". Al por mayor en "La Moderna Poesía".

EL AUTO 38697

Federico O'Reilly y González, motorista del tranvía 557 de Luyanó-Malecón, denunció que en Empedrado y Aguacate, el auto 38697, manejado por un individuo que se dió a la fuga, le causó daños al carro que conducía.

AUTO QUE CHOCA

En Aguiar y Obrapía chocaron el ómnibus 29 de la empresa Cuba, manejado por Emilio Colado Fernández y el auto 38825, que conducía Andrés Rodríguez Cao, recibiendo averías los dos vehículos.

¿Se siente usted DECAIDO?

Tome Jarabe de FELLOWS

DE DIA EN DIA

EL que leyere (y preguntare): El redactor de estos comentarios, ha estado sin hacer ninguno en los pasados días, a causa de haberse visto azotado por dos enfermedades a cual menos confortable: linfagitis y asma.

Y todavía el dicente no las tiene todas consigo, pues le falta la neurastenia para estar completo.

Como sabe el lector, trátase de un trío de enfermedades igualmente incurables por los métodos ordinarios y qué sólo cabe la esperanza de que pueda curarlas el sistema Asuero, en un dos por tres, o el método Khune, en un dos por X (siendo X la incógnita).

Como es natural el interesado va a recurrir a la terapia descubierta por el famoso médico donostiarra, para lo cual pondrá sus narices a la entera disposición del doctor Juan Silverio, el notable médico cubano, cuyo porcentaje de casos curados por el método Asuero, dícese que ha causado el asombro del propio Mago del Trigémino.

De fallar con tan prometedor sistema, recurrirá al más cachazudo y también centroterápico sistema Khune y en último extremo al sistema O'Llendorff o cualquiera otro, por disparatado que parezca, con tal de que cure.

La cuestión es darle en la cabeza a un tozudo galeno, que, por no aceptar su fracaso, le ha dicho al periodista que la culpa de no estar curado la tiene él mismo, por haberse dejado llevar de sus aficiones periodísticas, convirtiendo en "crónicas" tres dolencias que "ya las tenía él vencidas".

Porque la verdad es que esas tres enfermedades, no las ha curado todavía ningún médico de los corrientes.

Y para convencerse de ello, basta hacer amistad particular con un médico y preguntarle, en confianza, dejando a un lado la embrolladora cuestión de honorarios y otras que afectan al interés de la clase.

Y si eso no basta, báste observar, con disimulo, que hay médicos de las tres clases: linfagíticos, asmáticos y neurasténicos, tan resignados a serlo como cualquier paciente afectado por todas o parte de esas cronicables dolencias.

Por cierto que el compañero de "A través de la vida" reconocía, en reciente crónica, la existencia de médicos en más enojosa situación: preguntando cómo se cura un simple catarro y recurriendo a las más inocentes simplezas.

En el interesante artículo, no se hacía justicia sin embargo al estimar que en muchas ocasiones, tan criticable era la receta a base de conocimientos de un curandero, como el plan de bicarbonatos a la buena de Dios dispuesto por un Doctor en Medicina.

Los cocimientos tienen todos la ventaja — no mediante yerbas venenosas — de parecerse a la carabina de Ambrosio (agua de cerrajas, en la Farmacopea) mientras los bicarbonatos, no hay tripas que los resistan sin deteriorarse por el estilo de una media, en su roce continuo con los zapatos.

Verbigracia, las úlceras que encontraron los cirujanos en el estómago del pariente de don Héctor, puede que fueran debidas al bicarbonato que el hombre fué tomando de día en día, a través de la vida, por prescripción facultativa.

Por lo menos puede asegurarse que el cocimiento de hojas de naranjo, tilo, estigma de maíz, doradilla, cuajaní y otras diez mil especies del herbolario, por el estilo de las citadas, jamás han destripado a nadie.

* * *

Un aplauso, de lo más sincero y entusiasta, para el nuevo Secretario de Hacienda, doctor Ruíz Mesa, por su anunciado propósito de abrir cuenta de ahorros en un Banco, con la diferencia entre el sueldo de Subsecretario y el de Secretario, que va a percibir en breve.

El ahorro bancario es una gran virtud, menos en los casos de crak y Comisión Temporal de Liquidación en que resulta la mayor estupidez que puede haberse cometido en la vida.

Pero esto, hay grandes esperanzas de que no se repita y en consecuencia, los empleados públicos han sabido interpretar la lección y se disponen, como un solo hombre, a seguir el ejemplo del doctor Ruiz Mesa.

En cuanto a cada uno de ellos le vaya llegando el turno de ser Secretario.

Antes, claro ¡imposible!

CONFERENCIA DEL DOCTOR ARGUELLO

La educación mental y del carácter, tema de la próxima

Con el tema: «La educación mental y del carácter", disertará mañana el Dr. Santiago Argüello desde la tribuna del centro cultural «José Martí".

La totalidad de esta serie de conferencias sobre asuntos educacionales, integrada por las ya pronunciadas y las que aun restan será recogida en un volumen que en breve habrá de ver la luz pública.

Por virtud de acuerdo tomado por la Junta Directiva del centro cultural mencionado, la conferencia de mañana será de carácter público.

Tendrá efecto como de costumbre en Jovellar No. 8, a las cinco y media de la tarde.

MATANCERAS

RAFAEL CARRERA

De días hoy.

Sea mi primera nota en esta fecha del veinte y cuatro de Octubre, festividad de San Rafael Arcangel, portadora del saludo que en la expresión de mi más grande afecto hago llegar hasta el pundonoroso y recto Jefe Militar de esta Provincia, el Comandante Rafael Carrerá.

Se verá hoy objeto de los mayores halagos.

De los agasajos más grandes.

La sociedad matancera que lo estima en alto grado, que aprecia muy mucho su labor personal, y su actuación brillante en el seno de ella, le rinde esta noche un gran homenaje, ofreciéndole una comida bailable en el Hotel Paris.

A esta prueba de cariñosa deferencia se suma para Rafael Carrerá, en sus días el honor que a él confiere el Honorable Presidente de la República, sumándose al grupo que lo festeja y que lo halaga.

Presidirá esa comida el General Machado.

A cuyo efecto se halla entre nosotros desde ayer noche, dedicado a su favorito sport de la pesca.

Para corresponder a las infinitas pruebas de afecto que hoy rinde a Carrerá la sociedad yumurina, ofrecen él y su esposa, en la mañana de hoy un gran almuerzo en el Castillo de San Severino.

Un selectísimo grupo de matrimonios y parejas de jóvenes y señoritas figuran entre los invitados.

Se bailará después en una de las poéticas terrazas de la histórica fortaleza, a los acordes de la Orquesta de Somevilla, el conjunto musical que tan pronto y tan felizmente ha sabido imponerse en nuestras fiestas elegantes.

La misma orquesta ha sido contratada para el baile de la noche en el Paris.

El Cronista invitado a todas estas fiestas, en las que tanto hubiera gozado porque lo unen a Rafael Carrerá y su familia, lazos los más sinceros de cariño y amistad, se ve imposibilitado de asistir a ella por bien sensibles motivos, de todos conocidos.

Lleven pues estas líneas al Comandante Carrerá, con un fraternal abrazo, los votos que formulo por su felicidad y su dicha.

Y por su más próximo ascenso.

Que ya se tiene ganado.

OTRAS FELICITACIONES

También del día.

Pláceme saludar en esta nota a los otros muchos caballeros de esta sociedad que hoy celebran su onomástico.

El Capitán Rafael Reynaldos entre los primeros el doctor Rafael Ortiz Pérez hijo del ilustre Cónsul de Bélgica en Matanzas, Rafael Díaz Tellaeche, distinguido clubman, que es de las figuras más prestigiosas de nuestra juventud. Rafael Riera y Rafael Arango.

Rafael Velasco, propietario del Grand Hotel que lleva su nombre y del Teatro que es rendez vous diario de la sociedad matancera.

Rafael Pérez Maribona, congresista matancero muy popular Rafael Justis, Rafael Fridas, Rafel Bordenave, Rafael Díaz y Díaz, Rafael Domínguez, y Rafael Fernández.

Rafael Alfonso y Morales, que ocupa un alto puesto en la Secretaría de Hacienda.

Se verá agasajadísimo hoy por esa colonia matancera en la Habana a la que tan identificado está.

Rafael Soles y Estrada, Rafael Larragpiti y su hijo que tan altos honores acaba de recibir al declarársele alumno eminente del Instituto.

Rafael Betancourt y Mestre, mi amigo tan querido.

Rafael Casas, Rafael López Toledo, político yumurino que disfruta de simpatías muchas en la barriada neopobiana.

Rafael y Lavastida, dos gentiles mala Portilla y Lavastida, dos gentiles matanceros que hoy residen en la Habana.

El Coronel Rafael del Castillo, Jefe Militar del Puesto de Columbia, a quien se recuerda siempre con tanto cariño en esta sociedad.

Don Rafael Alfonso, prócer Villaclareño a quien mando mi saludo muy afectuoso.

Y ya por último Rafaelito Carrerá y Onetti inteligente simpático y culto caballerito, que es adoración de los esposos Carrerá-Onetti.

Tengan todos un día feliz.

RENEE VILLA

De alta.

Pasó ayer por Matanzas rumbo a la Perla del Norte, en franco estado de convalecencia, el estimado joven que es hermano del Alcalde cardenense, Humberto Villa Carrerá.

Sometido fué Renée en la Capital a la delicada operación de la apendicitis.

Anotaré como caso el más curioso, la observación hecha por los médicos, que intervinieron quirúrgicamente a Renée Villa.

Tiene el corazón al lado derecho.

Y el apéndice al izquierdo.

Objeto de las más variadas opiniones ha sido este original emplazamiento del órgano del querer en la fisiología de Renée.

A quien envío mi enhorabuena por su restablecimiento con la que también expreso para Cupido, que al herirlo se dió cuenta seguramente antes que los médicos que lo operaron de su extrañamente localizado corazón.

DESDE SAN MIGUEL

Los esposos Cuninghen-Menocal.

Llegaron ayer tarde a Matanzas procedentes del Vichy cubano mis amigos tan queridos Raul Cuninghen y Charo Menocal.

Traen con ellos a su babyta, que atacada de pleitis, se halla bastante delicada de salud.

Con Charo y Raul, está también de regreso de su temporada de San Miguel de los Baños, la gentilísima Lourdes Menocal.

En su casa de la calle de Milanés, se encuentran instalados desde ayer.

Séales con mi bienvenida los votos que formulo por el restablecimiento de su linda pouppee.

EN PERSPECTIVA

Una fiesta el dos de Noviembre.

Inauguración de la Casa de Oficiales del Campo de Tiro de Limonar, para festejar la cual se prepara un gran almuerzo al que asistirá el General Machado invitándose a prestigiosos elementos de esta sociedad.

Terminada está ya la hermosa edificación.

A la que se ha dotado de un aparato de Cine, gracias a los entusiasmos del Teniente Girado Jefe de aquel puesto de Limonar.

Dos veces por semana disfrutan los alistados, y las familias que residen en aquellos alrededores de las más deliciosas veladas.

Anoche precisamente proyectóse en la pantalla la gran cinta "La Venenosa" ante una selecta, escogida y simpática concurrencia.

Tiene en proyecto Nilo una serie de invitaciones para la temporada invernal, llevando desde la Habana a Matanzas a muchas de nuestras familias, a las que obsequirá después de las proyecciones, con un rato de baile.

A este almuerzo del dos, inauguración de la Casa de Oficiales del Campo de Tiro, se invitará a distinguidas familias yumurinas, por el Jefe Militar de la Provincia.

LA FIESTA DEL OCHO

En noviembre próximo.

Acordado ha quedado el programa de la soiree con que conmemorará el Tennis el cuarto aniversario de su fundación.

Dos los actos que tendrán efecto en aquella coqueta casita de la Playa.

Primero una comida, exclusivamente para las socias.

De elemento femenino toda.

Después un baile con gran buffet al que se invitara a los caballeros que se ven siempre honrados con los convites de la Directiva.

Se engalanará el Tennis esa noche, luciendo una bonita iluminación, casi como un artístico decorado floral.

De obviarse las dificultades que se presentan para la firma de la escritura de compra del terreno tendrá efecto este acto en horas de la tarde, antes de la comida.

Las señoras de Beato y de Reynaldos harán una invitación a las otras Presidentas que han regido los destinos de aquella casa.

Berta Beracierto, Margarita Heydrich Susana Simpson, ocuparán los sitios de honor, en su calidad de tales.

Gran noche la del ocho de Noviembre en el Club de la Playa.

UN BAILE EL SABADO

En la sociedad Milanés.

Inaugura esa noche su nueva casa la sociedad que en la barriada neopoblana, lleva el nombre de mi ilustre antepasado, el dulce bardo matancero José Jacinto Milanés.

Casa espaciosa, confortable, adaptada para la Institución, sin escatimar gastos y dotada de todo confort.

LA ULTIMA NOTA

De salutación.

Para nuestro caro Presidente, el General Machado que se halla hoy entre nosotros, disfrutando de las alegrías de este día de San Rafael, con que tan entusiásticamente festeja la sociedad matancera el onomástico del Comandante Militar de la plaza señor Rafael Carrerá.

En el yacht Carmita del Alcalde Municipal salió de pesquería a la madrugada el Jefe del Estado acompañado de un grupo de amigos.

Regresará a las doce del día, para asistir primero al almuerzo del Castillo de San Severino y después a la gran comida del Hotel Paris.

Honrará esos actos con su presencia.

Con el prestigio de su personalidad.

Welcome General.

Manolo JARQUIN.

FLY-TOX

OTRO CHOQUE

En Belascoaín y Jesús Peregrino chocaron los automóviles 27768, manejado por Esteban Suárez Noda y 47425, que conducía Antonio Gómez Pol, recibiendo averías los dos vehículos.

GOMAR & CIA., 20, Rue des Fossés St. Jacques, PARIS.

F-12.

DR. L. F. RODRIGUEZ MOLINA

CIRUJANO DEL "HOSPITAL CALIXTO GARCIA"

Profesor Titular de Enfermedades de las Vías Urinarias de la Universidad de la Habana,

Consultas: de 10 a 12 de la mañana y de 4 a 6 de la tarde.

Lamparilla 86 y 88.—Teléf. A-3454.

DR. PULGARON

Manzana de Gómez 465

Teléfono A-1862.

PRIMERA Y SEGUNDA ENSEÑANZA. ENSEÑANZA SUPERIOR Y LATIN.

Visitas y Avisos: de 6 a 7.

DR. P. M. SOUZA

Garganta, Nariz y Oídos.

Hospitales de New York, Viena, Budapest, Habana.

San Lázaro 226, de 2 a 4.

LA MAYOR

32 EDIFICIOS

600 EMPLEADOS

SARRÁ

DROGUERIA

ABIERTA TODOS LOS DIAS

TODA LA NOCHE LOS MARTES

FARMACIAS DE TURNO

JUEVES

Dirección	Teléfono
HABANA	
Ave. de Bélgica 8	M-4425
Ave. de Menocal 6	M-4660
Presidente Zayas 32	M-5109
Ave. de la República 337	U-4190
Mayor Gorgas y Oquendo	U-6773
Colón 40	M-4525
P. Varela y Zenea	U-5402
Salud 173	U-8895
América Arias y Crespo	M-5533
Ave. de Menocal y Príncipe	U-6873
Romay 55	M-4470
Marta Abreu 44	M-4740
Cuba 128	M-9558
Teniente Rey y Monserrate	M-4413 y 5564
Avenida de Italia 41	M-6706
M. Morúa Delgado 43	M-5074
General Carrillo 62	M-4843
San Nicolás 229	M-5222
Gral. Carrillo y F. Andrade	U-6869
Máximo Gómez 181	M-5030
Máximo Gómez 247	M-4490
Someruelos 26	M-5003
Desagüe 69	U-6767
Avesterán y Desagüe	U-6966
Víctor Muñoz 92	M-4503
VEDADO	
Calle 17 entre E y F	F-6110
Calle 23 y J	F-6100
Ave. Wilson 131 entre 16 y 18	F-6160
Calzada entre Paseo y 2	F-6174
Calle 23 núm. 458,	F-6132
Calle 17 esquina a 26.	F-6211
VIBORA	
10 de Octubre y Josefina	I-7240
10 de Octubre 5571/2	I-7660
Concepción y Porvenir	I-7306
Pocito y Reyes	X-2351
Santa Catalina y Cortina	I-7786
JESUS DEL MONTE Y SANTOS SUAREZ	
Zapote 24	I-2222
Quiroga y Delicias	I-7772
10 de Octubre 280	I-7878
10 de Octubre 204	X-3033
LUYANO	
Calzada de Concha 4	X-2223
Calzada de Luyanó 101	I-7271
Calzada de Luyanó 211	X-2216
CERRO	
Calzada del Cerro 558	I-7303

NOTA: Este grupo deberá prestar el servicio público todo el día y la noche de los Domingos siguientes:

Febrero 3: Marzo 17: Abril 28: Junio 9: Julio 21: Septiembre 1º: Octubre 13: y Noviembre 24.

EXCEMICIDA

MADAME SENTOURE

Maravillosa pomada francesa infalible para eczemas herpes, psoriasis, ácido úrico, etc. Poderoso específico para llagas, úlceras crónicas. ¡Curas asombrosas! Venta: Sarrá, Johnson, Tacheguel. Depósito: Máximo Gómez 412, Dr. Morlet.

EN OBRAPIA

Pedro A. Suárez García, vecino de la calle de Baratillo, acusó a Enrique López González, chofer del ómnibus 49981, de la empresa Cuba, de haberle causado averías a su auto al chocar en la esquina de Obrapía y Bernaza.

ÉXITO en sus fiestas sociales

¿El secreto?

... *la VICTROLA* ORTOFÓNICA

Las damas de buen gusto, poseedoras de Victrolas Ortofónicas, gozan de popularidad creciente. Sus reuniones son siempre animadas y amenas. Pueden presentar a sus invitados a los más excelsos cantantes de ópera, los más célebres violinistas, en fin, los artistas que son el tópico del día y que con su arte exquisito están haciendo las delicias de las grandes metrópolis de Europa y América.

Esto es posible únicamente con la Ortofónica, cuyos principios científicos aseguran una reproducción asombrosamente *igual* al original. La Victrola Ortofónica es el producto de años de estudio en los laboratorios de la Compañía Victor.

Más importantes que la diversión de los amigos, son las horas de inefable goce escuchando la impecable reproducción de la música predilecta. ¡No más tedio! Hallará a los grandes artistas listos a tocar y cantar para Ud., *cuando lo desee.*

Visite al comerciante Víctor de la localidad y vea y escuche la maravilla del siglo XX.

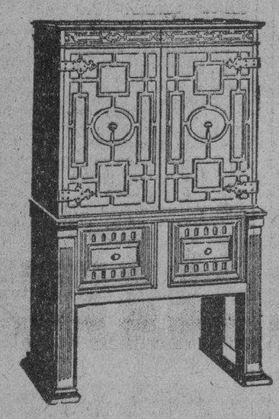

Modelo 9-54
Electrola Automática Victor con Radiola. Cambia sus propios discos y los reproduce eléctricamente. Un instrumento verdaderamente delujo.
Precio

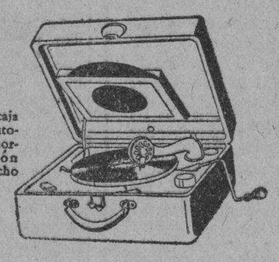

Modelo 2-55
Victrola portátil encasa de metal. Freno automático. Volumen enorme y reproducción fidelísima. Vale mucho y cuesta poco.
Precio

Distribuidores para Cuba:
VDA. DE HUMARA Y LASTRA
(S. en C.)
Muralla 83 y 85, Habana.
Teléfonos: A-3498 y M-9093.

La Nueva
Victrola
Ortofónica

VICTOR TALKING MACHINE CO. CAMDEN, NEW JERSEY, E. U. de A.

No es legítima sin esta marca. ¡Búsquela!

¡PROTÉJASE!
Sólo la Cía. Victor
fabrica la "Victrola"

EGAS

M.E.C.D. 2016

EDIFICIO "PASEO"

En lo más alto del Vedado, Paseo y 25.
Especial para familias

Visítelo y avísenos para informarle.

DEFIENDA SUS INTERESES

Vivir en Paseo y 23, es vivir con lujo y comodidad
AMPLITUD, comodidad, lujo y confort, elevadores día y noche.

INFORMAN: O'Reilly, núm. 11, Dpto. 506, Teléfono A-4623, Sr. Toyos.

SETECIENTAS TONELADAS DE CAOBA, AGUARDIENTE Y GUAYABA, A ESPAÑA

Esta carga de productos cubanos será embarcada para España y Canarias a bordo del vapor italiano "Istria"

MOVIMIENTO DE PASAJEROS Y BARCOS EN EL PUERTO

Barcos de la Flota Blanca llegados ayer a nuestro puerto y pasajeros que conducen. Llegó de California el **Guatemala**

EL PASTORES

Procedente de Puerto Limón y Cristóbal llegó ayer el vapor americano "Pastores", que trajo 29 pasajeros para la Habana y conduce 44 psajeros y cargamento de frutas para New York, para donde siguió viaje anoche.

Llegaron en este vapor los señores Manuel Cuervo, María Martínez, el ingeniero John Magee y familia, el doctor Benjamín Hernández, Marta Jiménez, el periodista Harry Grenus y señora, y el arquitecto naval John Griser.

EL TOLOA.

De New York llegó también ayer el vapor americano Toloa que trajo carga general., 53 pasajeros para la Habana y 39 en tránsito para Cristóbal.

Llegaron en este vapor los señores padre Salvador Alemán, Ldo. Julio Arguels y señora Antonio Colas y familia, Elisa Cruz, María Fernández, licenciado Joseph Petrilli y familia, Narcisa y Patricia Pina, Alberto Ponzada, la señora Luisa de Curtis y familia, esposa del secretario de la embajada de los Estados Unidos en Cuba, y Mr. Thomas Karragan y familia, el subadministrador de la división de la Flota Blanca en la Habana.

EL SANTA BARBARA.

El próximo domingo llegará de New York para seguir viaje a puertos del Perú y Chile, el vapor americano Santa Bárbara, de la Grace Line, que conduce pasajeros y carga general.

DOS VAPORES ITALIANOS

Los señores A. Bona y Compañía, consignatarios de buques en la Habana, recibirán el próximo lunes el vapor italiano Istria, que procede de New Orleans y que tomará en la Habana 700 toneladas de carga consistentes en aguardiente, dulce de guayaba y piezas de caoba en bruto, con destino a Canarias y puertos del Mediterráneo español.

El martes llegará el también vapor italiano Recca, que procede de Génova con escalas en puertos del sur de España y que trae 1.800 toneladas de carga general.

EL GUATEMALA

El vapor americano Guatemala llegó ayer de San Francisco de California vía Panamá, con carga general y 16 pasajeros con destino a nuestro puerto y 67 en tránsito para New York.

Llegaron en este vapor el doctor Ismael Vázquez del Valle, Julián A. Buers, José Pardo García, Donato Domínguez, Antonio González y otros.

LESIONADO

El tripulante del vivero "Rita Alvarez" nombrado Manuel Vázquez, trabajando a bordo se lesionó levemente siendo el hecho casual.

LOS QUE EMBARCARON

Por la ruta de la Florida y en el vapor Governor Cobb embarcaron ayer Luis A. Fáez, Manuel Matute, Tomás Machín y señora, Eulogia Menéndez, Ernesto Carola, John Ingersoll y señora. Andrés Rodríguez Garmendía y otros.

BARCOS DE CARGA

Ayer llegaron los ferries Parrot y Estrada Palma de Key West, el americano Fairfield de New York, y el Paco, de Filadelfia, en lastre.

SALIDAS

Salieron el alemán Palatia para Curazao, el Governor Cobb y los ferries para Key West, el Panuco para Tampico, el Heredia para Cristóbal.

EL SAN JACINTO

Hoy llegará de Veracruz y Progreso el vapor americano San Jacinto, de la Ward Line, que trae carga general y pasajeros para la Habana y en tránsito pra N. York.

EL ESPAGNE

Según cablegrama recibido por el señor Jorge Dor, agente de la Trasatlántica francesa en la Habana, se sabe que ayer salió de la Coruña para nuestro puerto el vapor francés Espagne, que trae carga general y pasajeros.

NUEVO CASO DE AMARILLA

Según el boletín último del Servicio de salubridad pública de los Estados Unidos, llegado a nuestra ciudad, se sabe que en el mes de septiembre último ocurrió un nuevo caso de fiebre amarilla en Río de Janeiro.

EL SECRETARIO DE ESTADO

Por la vía de Key Pest es esperado esta tarde el secretario de Estado doctor Rafael Martínez Ortiz.

EL PRESIDENTE DE LA CAMARA DE COMERCIO AMERICANA

Ayer regresó a la Habana el señor Molamphy, presidente de la Cámara de Comercio americana de la Habana y a quien acudieron a esperar numerosos miembros de dicha institución.

ALQUILABA EN LA HABANA

La Tercera Estación de Policía denuncia ante el alcalde, que el automóvil de alquiler matriculado en el Municipio de Pedro Betancourt, con el número 41411, propiedad del señor Lawrence B. Ross, se dedicaba a alquilar en esta capital, ocupándosele el aviso que en una chapilla tenía en el parabrisas y el que adjunta.

LEA ESTO

El callo dentro del hoyo y basta para curarse. Piesiloides 10 y 20 centavos. Boticas, Peleterías y "Los Precios Fijos". Teléfono M-7585.

PIEL KANGOLA

Como propaganda durante cierta temporada, se venderán los famosos modelos "Cortés" a $12. No pierda esta oportunidad excepcional.

Peleteria "El Paseo" Obispo y Aguacate

SE ALZARA EN RANCHO BOYEROS LA ESCUELA INDUSTRIAL DE MUJERES

Junto a la Escuela Téc. Industrial **Presidente Machado**, se construirá la escuela que llevará el nombre de Rosalía Abreu

HA OFRECIDO UNA CONSIDERABLE CANTIDAD

El General Machado donará los terrenos y el Estado sufragará los demás gastos. Noticias de Instrucción Pública

El proyecto de la creación de la Escuela Industrial para Mujeres va consolidándose día por día y en breve se alzará, junto a la escuela "General Machado" en el poblado del mismo nombre, el edificio gemelo donde se preparará la juventud femenina cubana para el ejercicio de las nuevas industrias cubanas.

El general Machado ha ofrecido una vez más, generosamente, los terrenos de su finca "Doña Juana", para establecer la Escuela.

La distinguida dama Rosalía Abreu ha tenido la cívica y altruista iniciativa de ofrecer al Estado ciento cincuenta mil pesos para la construcción de la Escuela Industrial para Mujeres.

El resto de los gastos de construcción serán sufragados por el Estado.

El reglamento interior será redactado de acuerdo con la noble donante, a fin de que en administraciones futuras se cumplan estrictamente los principios que inspiraron la fundación de este centro de enseñanza.

Como homenaje a la señora Rosalía Abreu, la Escuela llevará su nombre.

CARTA DE GRATITUD

Con motivo de las activas gestiones que viene realizando, el Secretario de Instrucción Pública y Bellas Artes, general José B. Alemán, recibió ayer la siguiente comunicación de la Alianza Nacional Feminista, en la que se sintetiza el anhelo de instrucción de la mujer cubana, necesitado de seguir nuevos derroteros más productivos, y se expresa la gratitud de la Alianza por la realización de este proyecto.

Dice así la carta:

Distinguido señor y Secretario:

Cábeme el honor de dirigirle estas líneas en cumplimiento de un acuerdo tomado por el Ejecutivo Central de la Alianza Nacional Feminista en la sesión del día 15 de Octubre.

Desea la Alianza que llegue a usted su caluroso aplauso por el bello proyecto de crear próximamente una Escuela Industrial para Mujeres. Bien sabe usted que las cartas que nos hemos permitido la libertad de dirigirle, el interés de la Alianza porque este proyecto se lleve a cabo, para que puedan nuestras mujeres que ganan su sustento diario o el de su hogar y todos los hogares que dependan de ellas mejorar su condición de vida.

Ha sido tristemente cierto hasta ahora, que estas mujeres que se ven en la dolcrosa necesidad de afrontar la lucha por la existencia llenan talleres e industrias para ser vilmente explotadas por no tener la defensa que el aprendizaje pueda darles: trabajan a veces más que los hombres y son fetribuídas siempre menos. Las llamadas "labores femeninas" que toda mujer aprende en su hogar, o en las escuelas primarias, del hogar o superiores, son pagadas tan miserablemente que vislumbramos un porvenír más dichoso para la mujer al ver que están pronto a concedérsele oportunidades en otros campos más amplios y de mayor retribución, los que hasta ahora se han considerado solo de la incumbencia del hombre y que debieron siempre ser vocacionales sin diferenciación de sexos—puesto que todos sabemos la eficiencia y brillantez del trabajo escogido con entera libertad y por inclinación personal.

Acepte pues, señor Secretario, este mensaje en nombre de la Alianza y en el de todas las mujeres cubanas cuyo vocero creemos ser, como una expresión de profundo reconocimiento lleno de esperanzas para nuestras hermanas obreras y lleno de justicia para toda mujer que desee por vocación dedicar sus energías o su talento a las actividades hasta ahora prácticamente prohibidas al sexo femenino y para las cuales están muchas mujeres tan plenamente capacitadas como el hombre.

Quedo de usted con la más alta consideración y el mayor respeto,

(f). **Lillian Mederos de Barcel**, Secretaria de Correspondencia p. s. r.

TRASLADOS DE ESCUELAS

El señor Secretario ha aprobado los siguientes traslados de Escuelas: Del aula 1ra. de la Escuela 7 del local donde está situada a otro existente el extremo del mismo poblado de "Ranchuelo", donde figurará como Escuela No. 7. y el aula 2a, como Escuela No. 8, Morón. De la Escuela No. 12, de la calle de San José esquina a Céspedes a la casa calle de Colón No. 50 y 52. Manguito. Escuela No. 1. (Intermedia), urbana, mixta y de tres aulas del local que ocupa a la Escuela No. 12, situada en la calle San José esquina a Céspedes, Manguito, Del Kindergarten establecido en la Escuela No. 1, a la Escuela No. 12 ambas de la cabecera. Manguito. Del Kindergarten que se autorizó para el Reparto "Ampliación de Almendares". Marianao. De la Escuela No. 7 rural mixta y con dos aulas situadas en el poblado de "Altamisal" a una casa situada en la calle de Maceo esquina a Morejón. Perico. El traslado del aula 2a, de la Escuela No. 28 rural mixta situada en el poblado de Cueto al local cedido por la Logia "Hiram Abi". Mayarí. De la Escuela No 17 rural mixta y de aula única establecida en la finca "Mourín" a otro local próximo. Bauta. De la Escuela No. 26 rural mixta, y de aula única del lugar conocido por "Bonachea" finca "El Amparo". Santa Clara. De la Escuela No. 23 del lugar conocido por El Platanal al nombrado Santa María. Guantánamo. De la Escuela No. 10, rural mixta y de aula única de la finca "San Rafael", barrio de Gallardo a la finca "La Esperanza" Jagüey Grande. Del aula 8 de la Escuela No. 2 urbana de niñas a la Escuela No. 96, urbana de varones Habana. De la Escuela No. 3, rural mixta y de aula única de la Colonia "María Mercedes" Barrio de Playuelas a la Colonia "Gastón" del propio barrio, Victoria de las Tunas.

LICENCIAS

También se han aprobado las siguientes licencias por maternidad.

Caridad Peña, Manzanillo.

PERMUTAS

También las siguientes Permutas:

Raquel Zaldívar y Rosa A. Suárez del aula 2 de la escuela No. 26 única de la escuela No. 23 respectivamente

RATIFICACIONES

Nombramientos y Ratificaciones:

Buenaventura de la Fé Roget Barceló, para desempeñar la escuela No. 27 de "El Copey". Bayamo. Estrella América Ana Loyzaga Juristo, para desempeñar la escuela No. 16 de "Los Huidores". Bayamo. Sra. Eugenia Hernández Estiben, para desempeñar la escuela No. 10, en "El Sigual". Yateras.

LA JUNTA DE RACIONALIZACION DE LA INDUSTRIA MADERERA ESPAÑOLA

Ha sido creada por el Ministerio de Economía Nacional. Se protegerá la industria de la madera en gran escala

«Se ha creado en España, por disposición del Ministerio de la Economía Nacional, la Junta de Racionalización de la producción madereza y de su industria, integrada por elementos representativos de la propiedad pública y privada de los montes, de la Administración forestal que gobierna a la primera de la industria maderera nacional, de los importadores almacenistas (autorizados) de la madera de otros países y de los consumidores y otros elementos asesores. Es presidente de la misma el Director General de Montes del Ministerio de Fomento y vicepresidente el representante del Ministerio de la Economía Nacional. Esta Junta tiene por misión el estudio y propuesta de las medidas conducentes a la protección y fomento de la riqueza y de la industria maderera nacional, con objeto de mejorar nuestra balanza comercial sin perjuicio del consumo, ejerciendo a la vez la función informativa cerca del Ministerio de Economía, así como la inspectora que sea necesaria para el cumplimiento de las disposiciones que el Gobierno dicte para aquellos fines. La Junta de Racionalización de la Producción Maderera y de su Industria redactará en el plazo de un mes el reglamento necesario para su funcionamiento".

LA CONFERENCIA DE CAMARAS Y ASOCIACIONES DE COMERCIO AMERICANAS

«Esta conferencia tendrá lugar en Barcelona del 21 al 26 del actual. Han sido designadas las siguientes entidades: «Confederación Argentina del Comercio, de la Industria y de la Producción", de Buenos Aires, (Argentina); «Cámara de Comercio" de La Paz (Bolivia); «Federación de Asociaciones Comerciales del Brasil", de Río Janeiro (Brasil); «Cámara de Comercio de Canadá", de Montreal (Canadá); «Cámara Central de Comercio", de Bogotá (Colombia); «Cámara de Comercio de Costa Rica". de San José (Costa Rica); «Cámara de Comercio de Cuba", de Habana (Cuba); «Cámara Central de Comercio", de Valparaíso (Chile); «Cámara de Comercio, Industria y Agricultura", de Santo Domingo (Dominicana); de Quito y de Guayaquil (Ecuador) de San Salvador (El Salvador)".

UN LESIONADO

Silvio Pérez Armas, de 11 años y vecino de Masó número 205, se produjo lesiones de carácter menos grave de la que fué asistido en el Hospital Municipal al caerse de un carro de hielo sobre el cual se había subido en la esquina de Aranguren y Figuras.

Alta Calidad

VITI **V** VITI

VITI PARA Caballeros VITI

VITI **T** VITI

VITI PARA Niños VITI

ROPA INTERIOR
La Mejor de la Mejor

MADRE, DELE AL NIÑO SOLA O CON EL PECHO **LECHE KEL** **Y AUMENTARA SU DESARROLLO Y NUTRICION**

Las doce más importantes divisiones del Saber Universal

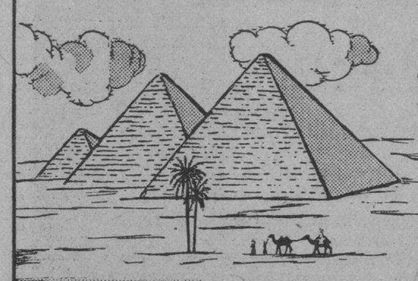

LAS PIRAMIDES, nos dicen los hombres de ciencia, son monumentos levantados por las antiguas civilizaciones para perpetuar sus conocimientos.

Como el SABER en aquellos tiempos era privilegio de muy pocos hombres, esos conocimientos no fueron utilizados por la masa popular, y se perdieron en el tiempo y el espacio.

En los actuales tiempos son los libros las verdaderas PIRAMIDES DEL SABER, y si están escritos en lenguaje sencillo, si abarcan la mayoría de los conocimientos humanos, si se ponen al alcance de todas las inteligencias—y al poder adquisitivo de todos los bolsillos—entonces APROVECHA A TODOS pues no sólo rectifican, desechan, renuevan y mejoran los conocimientos ya adquiridos, sino que a TODOS pone al día de la marcha del PROGRESO en sus diversos aspectos útiles.

Astronomía
Geología
Biología
Botánica
Zoología
Antropología
Higiene
Mecánica
Industria
Economía
Sociología
Ciencias Domésticas

Los títulos de los TRECE volúmenes

El Universo
La Tierra
La Vida
Las Plantas
Los Animales
El Hombre
La Salud
Fuerza Motriz
Fza. Mtz. e Industria
Industria
El Comercio
La Sociedad Humana
El Hogar

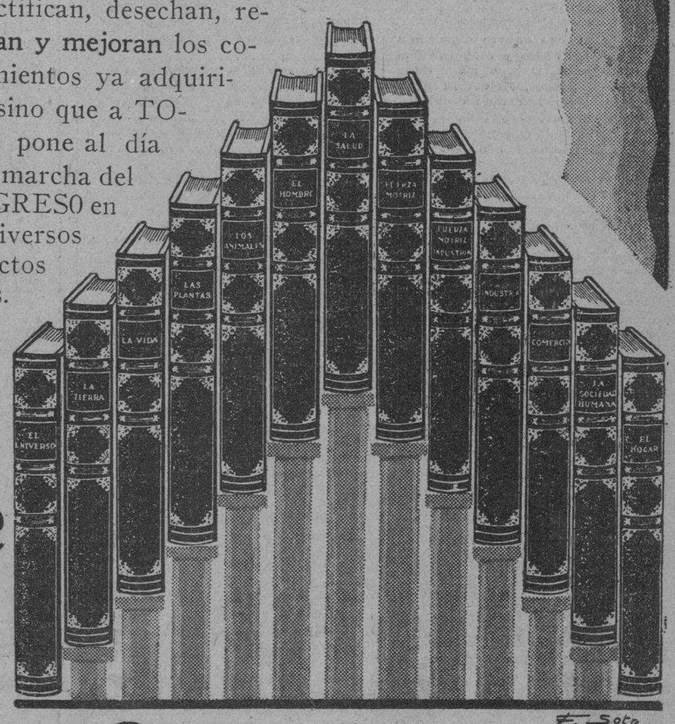

F. Soto

En los trece hermosos volúmenes de la Colección Moderna de Conocimientos Universales

se ofrecen a la libre disposición de las personas amantes del saber, el CONJUNTO CULTURAL más importante y mejor seleccionado y completo de los conocimientos humanos.

Empezando por EL UNIVERSO que nos enseña toda la bella armonía y grandeza de los soles, astros, planetas y estrellas.

Siguiendo con LA TIERRA, cuna del ser humano y centro de innumerables secretos que la mente humana investiga y descubre cada día.

Continuando con LA VIDA, origen y término causa y resumen, principio y conclusión de todas las cosas materiales.

Examinando LAS PLANTAS que componen esa bella alfombra que se extiende sobre la superficie de la tierra.

Observando a LOS ANIMALES que presentan la bella historia de todas las cosas creadas que viven y se mueven.

Estudiando a EL HOMBRE en su cerebro y funcionamiento, en su cuerpo y movimientos, actitudes y percepciones, y en la transmisión de sus características para fundamentar la herencia.

Y llegando a LA SALUD para obtener la prolongación de la vida, observando las reglas de la higiene en las variadas actividades del hombre.

La FUERZA MOTRIZ enseña el encadenamiento de la naturaleza al servicio del hombre dando origen a la mecánica y a la electricidad.

La FUERZA MOTRIZ E INDUSTRIA, es la continuación de ese aprisionamiento de las fuezas naturales, para cubrir las necesidades del ser humano.

LA INDUSTRIA encierra el panorama de los grandes talleres donde vibra la energía productora para crear esa serie de productos variados que se necesitan cada día.

El COMERCIO, con sus leyes de oferta y demanda; con su dinero, medio empleado para la adquisición de productos; con su distribución que llega a los confines del mundo, da la medida de la riqueza y de la prosperidad de cada nación.

La SOCIEDAD HUMANA enseña la relación entre el pasado y el presente, y organiza la humanidad en grupos para su mayor felicidad.

El HOGAR refugio del hombre, centro de descanso, tranquilidad y amor, merece el más hermoso capítulo, y se le dedica un volumen, que enseña la manera de hacerlo más hermoso más bello y más atractivo.

"Colección Moderna de Conocimientos Universales"

5,000 páginas - 13 hermosos volúmenes - 3,000 ilustraciones.

VISITE nuestra Exposición en Neptuno 101½ entre Campanario y Perseverancia donde podrá examinar la obra completa a su entera satisfacción

$4 de entrada bastarán para recibir la obra completa. El resto lo abonará usted en cómodas mensualidades de **$4**

SI NO PUEDE VISITARNOS envíe HOY el cupón para recibir toda clase de detalles que le den idea del valor extraordinario de esta magnífica obra. Recórtelo y envíelo HOY.

Editada y vendida exclusivamente por

W. M. Jackson, Inc.

EDITORES

Neptuno núm. 101½

entre Campanario y Perseverancia.

Teléfono A-9036. HABANA. Apartado 2129.

W. M. Jackson, Inc. Mar. 10 24-29.
Apartado 2129.—Habana.

Sírvanse enviarme gratis y porte pago, el folleto descriptivo de la "Colección Moderna de Conocimientos Universales".

Nombre .....
Ocupación .....
Calle y Número .....
Entre .....
Ciudad .....

M.E.C.D. 2016

¡Tenga cuidado!

Sólo hay una

"LECHE DE MAGNESIA":

lleva el nombre "PHILLIPS"

y es líquida

Recetada por los médicos desde hace más de 50 años como el antiácido y laxante ideal.

VIBOREÑAS

POR URBANO DEL CASTILLO

UN ANIVERSARIO

Celebran hoy el cuarto de su matrimonio, los jóvenes y muy apreciables esposos bella y culta dama Adelaida Leygonier, Directora de la acreditada Academia de su nombre, y el señor Miguel Angel Boza, hermanos de mi linda y predilecta amiguita, la gentilísima señorita Dora Boza.

Hasta su dichoso hogar han de llegar numerosos y expresivos mensajes de felicitaciones y yo les remito el mío en estas líneas deseando a Adelaida y Miguel Angel que continúe siendo inquebrantable la felicidad que disfrutan.

MEJORADA

Así se encuentra y me complazco en consignarlo, la distinguida dama Angélica Portela viuda de Elcid, amante madre del querido amigo doctor Carlos Luis Elcid, habiendo sido detenida la violenta dolencia que se le presentó en la vista.

Tanto Carlos Luis como todos sus familiares permanecen muy reconocidos a sus amistades por lo mucho que se interesan por su actual estado, siendo mis deseos que cuanto antes esté completamente restablecida.

RAFAEL CORDOBA

En la relación de Rafaeles que ayer felicité por celebrar hoy sus días, me faltó este apreciable joven, inteligente delineante de la Secretaría de Obras Públicas, muy estimado por sus jefes y compañeros.

Hoy me complazco en felicitarlo, deseando que vea realizadas todas sus aspiraciones.

NOCHES DE CINE

En una residencia de la Calzada se hacían comentarios del último baile celebrado en el «Loma Tennis Club" y sobre su franco éxito a pesar de que Madame La Lluvia amenazaba deslucirlo con su presencia pero las «rogativas" que fervorosamente hicieron a San Isidro los «lomeros" César Gener, Guillermito García Navarro, Julito Domínguez, y entre otros muchos Oscar Lanier siempre a gran altura, la hicieron desistir de sus mortificantes propósitos, dejando que su enemiga Febea, aunque tristona, la sustituyera, con más agrado para todos, que quedaron envueltos en sus débiles destellos....

Y en dicha residencia, varias señoritas decían que al éxito de dicho baile debía agregarse una serie interminable, con noches de cine por ejemplo, que llevarán al «Loma" concurrencia numerosa y selecta.

Al ser interrogado asentí, agregando que aunque nada podía afirmar, algo había oído referente a las noches de cine, asunto que trataban varios amigos de la Directiva, sin poder agregar nada más.

Ahora bien como si me consta que el nuevo presidente doctor José María Estévez propónese celebrar frecuentes fiestas, dichas noches, a ruego de esas lindas «lomeras" no deben ser olvidadas, que serán noches muy agradables, y me permitirán visitar la terraza baja sin estorbar a nadie...

Tiene la palabra «Don" José María Estévez, como le dice o ha dicho varias veces el amigo «linotipista", y yo espero que su palabra, como siempre, será agradable a todos y esta vez a un lindo grupo de viboreñas «lomeras".

RAFAEL SUAREZ MARQUES

Por separado mi más expresiva felicitación a tan apreciable compañero, presidente del novel «Club Neptuno", cuya inauguración será el día 9 del próximo noviembre.

Un fuerte abrazo, como mi más sincera felicitación, deseándole todo género de prosperidades y muchos éxitos en sus labores culturales.

RAFAEL ROQUETA

El estimado y obsequioso joven que en la «Flota Blanca" desempeña el cargo de Cajero del Departamento de Pasajes, celebra hoy sus días y ha de ser objeto de muchas afectuosas felicitaciones por parte de sus numerosas amistades que muchas cuenta por su carácter afable y exquisito don de gente.

Le reitero mi felicitación muy expresiva, como él se merece.

OSCAR LANIER

De nuevo entre nosotros el querido amigo, de regreso de su breve viaje a la progresista Perla del Sur la hermosa cuna de tantas y lindas mujeres.

Fué Oscar a Cienfuegos junto con los representantes de todas las Compañías Navieras de esta capital, estando relacionada su corta visita con el fomento del turismo, en el que él toma parte activa y con segura bandera de éxito.

Oscar regresa encantado de Cienfuegos, más siempre suspirará, anhelosamente por su amada, fervorosamente, «Ciudad Nueva", en la que reside la delicada y única flor de toda su adoración.

Bienvenido sea el invariable amigo, cuyos éxitos tanta satisfacción me originan, porque es de los constantes (como él)) el reino de los triunfos.

SESION DEL EJECUTIVO DEL CENTRO GALLEGO

Esta noche celebrará sesión en los salones del Muy Ilustre Centro Gallego la Comisión Ejecutiva bajo la presidente del Licenciado Sr. Secundino Baños, para tratar importantes asuntos y los Informes de las distintas Secciones. El acto comenzará a las ocho y media p. m.

LA SECCION DE INMUEBLES

Esta noche también quedará constituida en el Muy Ilustre Centro Gallego la aSección de Inmuebles, a las ocho y media cuyo acto se celebrará en los salones del Centro.

SOCIEDADES CUBANAS

DEPORTIVO LUYANO.—Una velada lírico-bailable ha sido organizada por esta sociedad para el próximo sábado día 26, en los hermosos salones que posee esta sociedad en la Calzada del Cerro 877.

Motiva esta velada el ser el sábado el día señalado por la Sección de Sport para la entrega de medallas a los atletas ganadores en el Campeonato de Hand Ball, recientemente terminado.

Atenta invitación suscrita por el señor Rafael Seguí, presidente social, recibo, la que agradezco.

Una bella fiesta resultará la velada lírico-bailable que organiza el Deportivo Luyanó.

HOY, EN EL CENTRO MEJICANO.—Esta noche se efectuará de 9 a 12, en el hermoso roof que posee en Centro Mejicano, en B entre 27 y 29, el recibo familiar correspondiente a la presente semana.

A más de los juegos de salón que tanto gustan, se bailará a los acordes de un sexteto hasta las 12 de la noche.

El Centro Mejicano de Cuba tiene anunciado para el próximo sábado día 27, el baile de socios que corresponde al mes actual, siendo homenajeadas en esta fiesta las señoras y señoritas que tomaron parte en la Kermesse del Bastion Park.

El programa bailable está confeccionado a base de piezas criollas en su mayoría, y una orquesta y sexteto se encargarán de ejecutarlo.

Las fiestas del Centro Mejicano resultan siempre un triunfo.

CLUB ALAMAC.—Otra fiesta del Club Alamac. Para el próximo domingo tienen anunciado un recibo bailable de 2 a 6, en el roof de Belascoain número 5, para homenajear a su activo Tesorero, que celebra en ese día sus natales.

Será una fiesta exclusiva para socios, siendo indispensable la presentación de la invitación en la Comisión de Fiestas a las damitas.

El Club Alamac lleva anotados varios éxitos consecutivos, de lo cual puede estar orgullosa su Directiva.

La última fiesta del Alamac, la excursión a Batabanó, constituyó un gran éxito artístico.

Para el próximo mes prepara este club la Noche Roja, fiesta que hará época. Prometo detalles en su oportunidad de esta fiesta.

LICEO DE PUNTA BRAVA.—El próximo domingo se efectuará en este Liceo una gran velada para conmemorar el 27 aniversario de la fundación de la sociedad.

Para dicha velada se ha confeccionado un programa extraordinario, y serán puestas en escena las siguientes obras:

«El Trébol», de los señores Paso y Abatí y el «Puñao de Rosas», sentimental zarzuela de costumbres andaluzas, debida a la pluma de los señores Arniches y Más, y cuya música compuso el maestro Chapí.

Además, habrá un acto de varietes en el que tomarán parte el conocido joven Chuchú Barraqué, consagrado gutarrista que cuenta con muchas simpatías en la localidad.

Será esta la última fiesta en la vieja casa del Liceo, toda vez que antes de finalizar el año, comenzarán las obras para la edificación del Centro Social, sueño dorado de un puñado de animosos jóvenes que fundaron el Liceo de Punta Brava el 26 de Octubre de 1902.

Terminará pues, con una fiesta hermosa, la vida de la corona que tantos y tan gratos recuerdos, tiene para todos los habitantes de la localidad.

Un éxito grande, decisivo, es lo que le deseo.

3 ENRIQUE PORTO.

PROYECTO PRESUPUESTAL DEL CENTRO ASTURIANO

Ha quedado aprobado por la Junta Directiva el proyecto de presupuesto de la Sección de Intereses Materiales par a el año de 1930, que será discutido por la Junta General el 10 de Noviembre próximo.

El capítulo de ingresos de dicho proyecto de presupuesto alcanza la cifra de $1.469,500.00 un millón cuatrocientos sesentinueve mil quinientos pesos.

En las noches del miércoles y jueves continuará la Junta Directiva estudiando los proyectos de presupuestos presentados por las demás Secciones y el viernes comenzará la sesión ordinaria correspondiente al mes actúal.

Con la llegad ade los primeros vapores conduciendo touristas, empezó ya el desfile, durante las tardes y noches, por el Palacio del Centro Asturiano de las caravanas de turistas que le dedican una de sus primeras visitas.

UNA ROMERIA Y BAILE EN EL GRAN FOMENT CATALA

Grandiosa Romería y sorprendente matinée-bailable se celebrará el próximo domingo día 27, en los alegres y bellos jardines de la Tropical y Salón de los Escudos, por el Gran Foment Catalá, que desea proporcionar una vez más un día grato y de expansión a la juventud.

Ha confeccionado un programa para esta fiesta dentro de lo típico y regional, que con seguridad ha de llamar la atención a cuantos acudan a disfrutar de la fiesta.

Varias orquestas han sido contratadas para amenizar los bailables de este día 27, en cuya fecha cerrará el Gran Foment con broche de oro el éxito de las fiestas celebradas por esta sociedad.

Bailes típicos, regionales y nacionales, para todos los gustos habrá, en el próximo domingo en la Tropical.

Centro Asturiano de la Habana

(JUNTA GENERAL ORDINARIA ADMINISTRATIVA)

De orden del señor Presidente, p. s. r., de este Centro Asturiano de la Habana se anuncia, para conocimiento de los señores socios, que el domingo próximo, día veintisiete de este mes de Octubre, se celebrará, en los salones del edificio social, Junta General Ordinaria administrativa correspondiente al tercer trimestre del corriente año.

La Junta dará comienzo a las dos de la tarde, y para poner penetrar en el local en que se celebre, es requisito indispensable la presentación del recibo que acredite estar al corriente en el pago de la cuota social y el carnet de indentificación.

Si la Junta no terminase en esta sesión, continuará el jueves día treinta y uno del corriente mes de Octubre, y a partir de esta sesión, los lunes y jueves de cada semana hasta su terminación. Las sesiones de estas juntas se celebrarán en el mismo local, comenzando a las ocho y treinta minutos de la noche.

Habana, 23 de Octubre de 1929.

Manuel CALVO Y GARCIA, Secretario p. s. r.

N. GELATS & Co.

BANQUEROS

HABANA AGUIAR 106-108

Vendemos cheques de Viajeros Pagaderos en todas partes del Mundo y Cartas de Crédito Circulares en las Mejores Condiciones.

"SECCION DE CAJA DE AHORROS"

Recibimos Depósitos en esta Sección Pagando de 3 por 100 Anual. Todas estas operaciones pueden efectuarse también por correo.

SUSCRIBASE AL "DIARIO DE LA MARINA"

SOCIEDADES ESPAÑOLAS

LA BANDERA DE OVIEDO ES UNA OBRA DE ARTE

Exponente magnífico, de rigurosidad heráldica a la par que de primorosa y riquísima confección —labor artística realizada en seda y plata por manos habilísimas de las RR. MM. Adoratrices de la Capital del Principado—, constituye la hermosa bandera, hermosa sobre toda ponderación, del Círculo Ovetense de la Habana. Para pública constancia y por aquello de que "a tal señor, tal honor", en estos días precisamente se exhibe en una de las vidrieras de un gran establecimiento de esta ciudad.

Donación fué, gentilísima y hondamente sentimental, de las nobles damas de la señorial Ciudad de Fruela, en pensamiento y acción representadas por la Excelentísima Señora Doña Isabel de Maqua, personalidad de ilustre prestancia, valor positivo de intrínseca sustantividad; alma grande y comprensiva que, cual la de la sublime Doctora de Avila, atesora y expande singulares exquisiteces espirituales.

Bien, muy bien han hecho, pues, los "carbayones" de la Habana, en nombrarla "su" Presidenta de Honor.

La preciada enseña, que entre sus airosos pliegues guarda acogedora lágrimas de inefable ternura y besos amorosos en ella depositados por madres y hermanas que en los patrios lares suspiran la ausencia de seres queridos, recibió solemne bendición en la procer Catedral de Oviedo, la de afiligranada e inspiradora torre cuya cruz redentora otea vigilanse los horizontes asturianos.

Imponente la ceremonia, que revistió todos los caracteres de un extraordinario acontecimiento social, cívico-religioso, y que, de hecho era espontáneo testimonio de compenetración ideológica hacia la República de Cuba, abrillantáronla con su presencia las principales autoridades —civiles, militares y eclesiásticas— de la provincia, así como todas las corporaciones locales. Pero, sin embargo, la nota de máxima emotividad aportáronla —no podía ser de otra manera— las clases populares, siempre vehementes y siempre maravillosamente intuitivas. Rara unanimidad, ciertamente, en el sentir y pensar, difícil de obtener cuando de expresiones colectivas se trata; mas se explica advirtiendo que en Oviedo, pese a imperativos de dignidades y jerarquías, llegado el caso y para todo elevado propósito... "se iguala en cualquier momento el pechero con el Rey".

También aquí, bajo el luminoso cielo cubano, será debidamente exaltada la emblemática Cruz de los Angeles. A ello se aprestan con gran entusiasmo los universitarios de Vetusta (universitarios aunque solo hayan cursado las asignaturas de jugar a los banzones y saltar de "la tiguillo" los poyos encadenados). Dispuesto lo tienen para el segundo domingo de noviembre próximo. ¡Voto al "Pinzo" que será sonada!

Chachos: sin "emburriar, pero andai p'alante", así os lo pide el gran ovetense, Falin.

JIRAS

OCTUBRE 27

HIJOS DEL VALLE DE ULLA Y SU COMARCA.— Gran jira en los jardines de La Polar. Almuerzo y matinée con atractivos y sorpresas.

GRAN FOMENT CATALA.— Grandiosa jira y matinée bailable en los bellos jardines de La Tropical, en el Salón de los Escudos.

ROIS Y RIVERAS DEL SAR: —Gran Jira en el salón Ensueño de La Tropical. Banquete a las 12 m. y Matinee bailable.

VILLAMEA Y VILLAODRID Y CAMILO BARCIA TRELLES

Ha celebrado Junta General la Unión Villameá y Villaodrid, en el Muy Ilustre Centro Gallego, tomando los siguientes acuerdos: Aprobación del acta de la sesión anterior. Sanción del Balance Trimestral presentado por el Tesorero.

Prestar la mayor atención posible a la asociada Manuela Castaño, que se halla enferma falta de recursos y gestionar que le paguen su sueldo en la casa en qu trabajó ultimamente y que no le fué abonado.

Fué conocido el Informe de la Comisión de Fiestas, para la próxima romería.

Habiendo llegado al local de la Junta el Ilustre Catedrático doctor Camilo Barcia, fué invitado por el Presidente señor Salustiano Rocha, a ocupar la presidencia, siendo luego nombrado por unanimidad a propuesta del asociado señor Antonio Cinzo, Socio de Mérito de la Institución.

El señor Barcia hizo uso de la palabra enalteciendo la labor social, y su agradecimiento para la Sociedad, que si bien no conocía su historia, sí los pueblos que le dan nombre, y ello bastaba para que el concepto de su labor y de sus afectos le merecieran admiración y gratitud.

El Presidente dió las gracias al distinguido profesor en nombre de la Sociedad, manifestando que era un gran honor para todos que presidiera aquella sesión tan ilustre paisano.

Después se dió cuenta de la constitución de la Sección de Propaganda que preside el señor Eliseo Nurais, siendo secretario de la misma el luchador asociado señor José A. González.

SOCIEDADES QUE HAN CONVOCADO PARA JUNTA

AGRUPACION CASTRO POL

En la casa Corrales 2, (Beneficencia Asturiana, celebrará Junta de Directiva la Agrupación Benéfica Cultural «Castropol» a las 8 y media p. m. para tratar los asuntos de la orden del día.

PARTIDO JUDICIAL DE ARZUA

En el Centro Gallego, celebrará esta noche a las ocho y media, Junta General, para tratar los asuntos que figuran en la orden del día.

UNION DE NATURALES DEL FRANCO

El día 25 celebrará Junta General la Sociedad Unión de Naturales del Concejo del Franco, a las ocho y media de la noche en el Centro Asturiano, para tratar los asuntos reglamentarios.

COLONIA PALENTINA

La Colonia Palentina, celebrará en su local de Prado y Neptuno, Junta de Directiva, el día 25 del corriente a las ocho y media de la noche, para tratar los asuntos administrativos que figuran en la orden del día.

EL VALLE DE ORO

El día 25 del corriente celebrará Junta de Directiva la sociedad El Valle de Oro, en su local social, a las ocho y media de la noche, para discutir los asuntos reglamentarios.

CLUB LLANERA

Ha convocado a Junta Directiva, el Club Llanera para el día 25 a las 9 p. m. en los salones del Centro Asturiano para resolver los asuntos reglamentarios que figuran en la orden del día.

A LOS SECRETARIOS DE SOCIEDADES

Llamamos la atención de la frecuencia, con que nos envían los señores Secretarios de sociedades notas de las juntas que van a celebrar, el día anterior de las juntas, y como el correo las trae a nuestra redacción al siguiente día el mismo en que celebran dichas juntas no llegan a tiempo par asu inserción.

Ese es el motivo de que algunas no salen en esta Sección a tiempo.

PREPARA BELLO BAILE LA JUVENTUD ASTURIANA

Fijado está para el próximo sábado, día 26 el gran baile que la Sección de Recreo y Adorno de la Juventud Asturiana, prepara en honor de los señores asociados.

El entusiasmo que existe para este baile, es inmenso.

El presidente de la Sección de Recreo y Adorno nos ruega que hagamos constar que en este baile solo tendrán derecho a disfrutar del mismo, aquellos que asistan con su recibo auténtico, y los señores invitados que se les expedirá su correspondiente invitación, todos los demás que se presenten a molestar con entradas de favor o recibo prestado, serán rechazados muy oportunamente por la comisión de puerta y de salón.

Este baile como siempre, será amenizado por una acreditada Orquesta y un Son.

COMITE EN CABAIGUAN PARA LA FIESTA CANARIA

Para la fiesta del día nueve de Noviembre ha sido designado en Cabaiguán un Comité de Damas que ha de laborar entusiásticamente por esa fiesta.

Ha quedado integrado dicho Comité por las siguientes damas y damitas:

Presidenta de Honor: Sra. Olaya Hondal de Pulido, Presidente efectiva, Sra. Dolores Regalado de Hernández, Vice Presidenta, señora Mercedes Leal de Pérez, Secretaría, señora Josefa Reyes, Presidenta de Comisiones, señora Rosario Pérez de Hernández.

Vocales: Srtas. Gliceri Pulido, Otelia Santos, Alicia Pérez, Teresa Díaz, Barbarita Cancio, Nena Leal Leonides Pino, Nieves Ramos, María A. Canel; Isabel Oria; Isabel Reyes; Josefa Hernández Felipe; Zoila Carmona; Dolores González; Joya Crespo; Fortuna Madrigal; Monsa Crespo y Julia Santos y la señora Zoila Torres de Acosta.

Tan selecto grupo de damas y damitas cuenta con la ayuda y cooperación de los elementos más distinguidos de la buena sociedad de Cabaiguán.

En otras localidades del Interior se viene trabajando también muy activamente, y esperamos tener oportunidad de dar cuenta de la provechosa gestión que se realiza,

El fin piadoso que se persigue con la celebración de tan magna fiesta es digno de todos los esfuerzos para alcánzar el éxito más brillante.

EL CAPITAN MIRANDA DONA OBJETOS VALIOSOS PARA LA CAPILLA DE LA CANDELARIA

El ilustre marino señor Pedro de Miranda, Capitán del hermoso trasatlántico Marqués de Comillas en su reciente visita a nuestro puerto, trajo para la Capilla que en estos días se empezará a levantar en el moderno sanatorio canario a la venerada Virgen de la Candelaria, Patrona de las Afortunadas, una colección de valiosos objetos, que entregó a nuestro compañero señor Pablo Alvarez de Cañas, quien lo hará llegar al fin que están destinados.

El rasgo del Capitán Miranda ha sido muy favorablemente comentado por todas cuantas personas lo han conocido.

UNA GRAN FUNCION DE PROPAGANDA EN GUINES

En la Villa de Guines, lugar donde la Asociación Canaria cuenta con tantas simpatías, se proyecta celebrar en breve una magnífica función.

En la organización de esa fiesta trabajan con todo entusiasmo los señores Agustín Jaén Castro, Victoriano Ruiz Real y José Brito, secundados por otros valiosos elementos de aquella localidad y de esta Capital.

La fecha señalada es la del 13 de noviembre entrante.

Será un acto sumamente atractivo, pues aparte de la exhibición de la película de la asociación y otros números de buen gusto, que habrán de agradar al público.

UNA CONFERENCIA EN EL CENTRO DE DEPENDIENTES

La conferencia que sobre Profilaxis había de pronunciar el doctor Gustavo Adolfo Bock en 18 del actual y que fué transferida por indisposición del conferencista, tenemos el gusto de anunciar que se efectuará el próximo viernes día 25, a las 9 de la noche en el salón de fiestas del Palacio Social, la que será ilustrada con proyecciones cinematográficas, conferencia exclusivamente para caballeros.

LA JUNTA GENERAL

El día 28 del presente mes a las 8 y media de la noche se celebrará en los salones del Centro la Junta General ordinaria correspondiente al tercer trimestre de mil novecientos veinte y nueve y en ella se dará cuenta del informe de los trabajos realizados por la Junta Directiva en el trimestre de referencia.

ACUERDOS DE LA JUNTA DIRECTIVA

En la sesión ordinaria celebrada anoche por la Junta Directiva de la Asociación de Dependientes del Comercio, se tomaron muy importantes acuerdos.

Acordó la Junta por unanimidad y entre aplausos designar Presidente de Honor de la Sección de Recreo y Adorno al Presidente de la misma señor Carlos A. Fernández. Se acordó así mismo felicitar al señor Fernández por el éxito de la verbena celebrada recientemente en beneficio del Fondo Munuera y del Fondo de Retiro de Empleados. Hicieron grandes elogios de la labor del señor Fernández los señores Manuel F. Taboada, José M. Cruz Tolosa y Manuel García Fernández.

Quedó la Junta enterada de las oposiciones celebradas recientemente para cubrir la plaza de profesor de música.

Se acordó felicitar al Comité Ejecutivo del Departamento de Ahorros por haber establecido giros al extranjero.

Se acordó la propuesta del señor Antonio Borges, otorgar una felicitación al doctor Mestre por la eficaz administración económica de la Sociedad.

Se acordó contribuir con $18.00 mensuales a la colecta que realiza la Junta Consular de Emigrados Españoles para el reembarque de los inmigrantes indigentes.

Acuerda la Junta adherirse al homenaje que tributarán en el Cementerio el día 27 a las diez de la mañana, los alumnos de la Academia al que fué su excelente profesor Don Oliva Benítez, recientemente fallecido.

Se acordó mediante una proposición del señor Fernández Taboada, reforzada con enmiendas por los señores García Fernández y Cruz Tolosa, otorgar un voto de confianza al Presidente doctor Mestre al Arquitecto y a la Comisión de obras para que presenten a la Directiva un plan de construcciones en la Casa de Salud, donde figure por modo principal el pabellón para tuberculosos.

Acordó la Junta adherirse al recibimiento que se dispensará muy pronto al asociado Don Julio Blanco Herrera, que regresa del extranjero, a propuesta del señor Carlos A. Fernández.

LA BENEFICENCIA EN EL CENTRO DE DEPENDIENTES

En la última junta de la Sección de Beneficencia de la Asociación de Dependientes, se tomaron acuerdos que benefician notablmente a los asociados.

Los médicos internos de guardia en la Consulta Externa establecida en el pabellón Enrique Rentería veíanse precisados a prestar servicios de carácter urgente en los distintos pabellones tan pronto eran llamados a ese efecto. Desde ahora la labor de los internos en la Consulta Externa no será interrumpida. Un médico de turno prestará los servicios eventuales o de carácter extraordinario que se hagan necesarios en cualquier pabellón. A ese solo efecto se monta una guardia.

Otra medida importante: Los servicios de la consulta externa se prestén sin interrupción de 8 a 12 m. de 12 a 4 p. m. y de 4 a 8 de la noche. Cada médico interno se retira del servicio cuando llega el sustituto, es decir, el de nuevo turno.

Además se han acordado medidas de orden interior como es la reglamentación del tránsito de automóviles en las calles de la Quinta etc.

PARA EL RECIBIMIENTO A JULIO BLANCO HERRERA

He aquí las adhesiones que ha recibido ayer la Comisión Pro Recibimiento a Don Julio Blanco Herrera. Karl Heigenmooser, Antonio Keis, Juan Gengler, Karl Weller; Max Von Kuensberg, Fernando Sánchez Zayas, Avelino Pérez Vilanova; José Pintueles Soto; Antonio Soldevilla; Aurelio Peón; Braulio y Rafael V. Busto; Esteban Martínez, José Bustaque; López; Eduardo Cantor; Ismael Nápoles; René Boys, Frank Brockway, Alfredo Blanco; Aristides Rodríguez; Leonardo Colorado; Antonio y Vicente Hevia; William Othon; Alfonso Martínez; Rogelio Quevedo; Benito León; José Herrera; Jesús Gallol; Regino Picos.

El Real Iberia Foot Ball Club, en junta celebrada por su Directiva, acordó por unanimidad adherirse al recibimiento a don Julio Blanco Herrera, con motivo de su regreso de Europa el día 12 del próximo mes de noviembre, y, concurrirá en pleno a dicho acto.

Otras valiosas adhesiones ha recibido el comité del que es activo Presidente el señor Manuel García y secretario entusiasta el señor Luis Angulo.

ENTUSIASMO PARA LA FIESTA DEL C. BALEAR

CENTRO BALEAR

Para el sábado día 26, a las siete y media de la noche, está convocada la Sesión de Propaganda e Inmigración que con el beneplácito de todos preside el señor Manuel Landrove Pouso, al objeto de resolver todos los asuntos encomendados a la misma siendo la mayor parte de ellos de mucho interés para los numerosos socios y asociados con que cuenta esta altruista y progresiva sociedad.

EL GRAN FESTIVAL DEL CENTRO BALEAR

Cunde el entusiasmo y animación entre el elemento juvenil de esta prestigiosa Sociedad con motivo del gran festival proyectado para el día 15 de diciembre, en los renombrados jardines de La Polar, a beneficio de los fondos para la terminación del Pabellón para Tuberculosos, siendo el costo de la entrada familiar 80 centavos.

En el Certámen para nombrar la Reina del Festival, se han inscripto muchas señoritas que aspiran a dicho título; la comisión nombrada trabaja activamente a fin de poder dar el mayor lucimiento posible a dicha fiesta, reuniéndose todos los días y en particular los sábados por la noche para cambiar impresiones y atender las solicitudes de las candidatas, cuyo plazo termina el día 31 de este mes.

La Sección de Recreo y Orden secundada por su Comité de Damas y la representación de las Secciones de Propaganda e Inmigración y Fomento, desarrollan una labor digna de aplaudir con motivo de los trabajos que realizan en pró de tan magno festival.

ACUERDOS IMPORTANTES POR EL VALLE DE LEMOS

Celebró con gran animación y entusiasmo su junta general.

Entre los acuerdos tomados figuran el de contribuir a la biblioteca Cervantes, que será establecida en Alcalá de Henares, Madrid.

También quedó en firme la adhesión al acto que se celebrará en breve en honor de don Jesús Ma. Bouza, al serle entregadas las insignias de la Gran Cruz de Beneficencia, conferida por el Gobierno Español.

Se acordó trasladar los restos de los asociados señores Manuel Eireos y Ricardo Ferreiro López al Panteón social. Para este acto, y en tributo de tan queridos asociados desaparecidos, concurrirán en día señalado al cementerio de Colón, cuantos pertenezcan a esta sociedad, la cual depositará una corona a la memoria de estos socios.

Y por último, y entre los acuerdos también de importancia figura el de nombrar abogado honorario de la sociedad al doctor Francisco Alvarez Suárez.

INDISPENSABLE EN VERANO

MAGNESIA SARRÁ

Sabrosa-Espumante-Anti-ácida

Inmediatamente alivia: Jaquecas. Mareos. Acedías

ASEGURE UN DIA FELIZ

Todas las mañanas tome una cucharada

DROGUERIA SARRÁ

LA MAYOR

LOS HIJOS DEL VALLE DE ULLA Y SU COMARCA

El día 27 es el señalado para el gran festival de la sociedad Hijos del Valle de Ulla y su Comarca, en la Polar, en el salón "Trimalta". Para el almuerzo se ha confeccionado un excelente menú: entremés variado, arroz con pollo y filete parisién. Postres: melocotones, cerveza, café y tabacos. Durante el almuerzo la orquesta ejecutará algunas piezas de su mejor repertorio.

Después dará comienzo la matinée cuyo programa consta de 24 piezas, de lo más moderno.

La Comisión de fiestas que viene trabajando con gran actividad en la organización de la fiesta la componen los señores: José García, Alfonso Buela, José Maceira, Manuel Brey y Manuel Espiño.

A ellos se debe en gran parte el interés que han sabido despertar entre los elementos de la sociedad y sus numerosos simpatizadores de la colonia gallega. Por anticipado les auguramos un triunfo social.

LOS HIJOS DE LA ESTRADA TUVIERON JUNTA GENERAL

Celebró Junta General la sociedad Hijos del Ayuntamiento de la Estrada, bajo la presidencia del señor Requeijo, actuando de secretarios los señores Loureiro y Bahamonde. Se tomaron los siguientes acuerdos:

Aprobar el acta anterior. Después el Balance Trimestral con un saldo de $9.374.99 centavos. El movimiento de altas y bajas.

Se dió cuenta del Informe Trimestral de la Directiva resultando aprobado. Fué nombrada una comisión para que proponga la reforma del Inciso D del Artículo 21 del Reglamento.

Se acordó que el Boletín "El Emigrado" que se edita en la Estrada por cuenta de la sociedad, se remita a todos los socios.

Y finalmente se trató del gran festival que la Sociedad va a ofrecer el día 3 de noviembre en los jardines de la Polar, que promete quedar lucidísima dado el entusiasmo que se advierte a favor de dicha fiesta social.

POR SU COMPOSICION ES EL OFTALMO GOTAS BOSQUE

UN PODEROSO ANTISEPTICO Y VASO CONSTRICTOR EN LAS VARIAS AFECCIONES DE LOS OJOS DONDE ESTA INDICADA SU FORMULA

OFTALMO GOTAS

HACE CESAR LA INFLAMACION, ENROJECIMIENTO, DOLOR.

CONSERVA LOS OJOS LIMPIOS Y BRILLANTES.

INSTILESE 1 ó 2 GOTAS TRES VECES AL DIA.

LABORATORIOS DEL DR. A. C. BOSQUE TEJADILLO 56

SOCIEDADES REGIONALES

Más de 50 mil socios ignoran que la Sociedad tiene callista, para las atenciones de los pies y que éste es "Alfaro", uno de los mejores en quien se puede tener verdadera confianza y que está puesto en el recibo al cual se le paga un sueldo, por cuya razón el socio no tiene que pagar nada presentándole su recibo.

La utilidad que presta el servicio del quiropedista, no estriba solo en curas y asistir a los que ya están enfermos de callos y uñas. La importancia de éste servicio consiste en evitar que el socio se trate así mismo sus pies, porque de ésto resultan las heridas por lo difícil que se hace que la misma persona se trate así mismo con un instrumento, o por las quemaduras que sin conocerlos se hacen con los tópicos, yodo, y otras substancias que irritan la piel en grado peligroso.

Ya saben los socios que tienen al callista a su disposición y que éste es "Alfaro", tan afamado como bueno, que no hiere, ni hace doler y sabe tratar y salvar al socio y a la Sociedad de las dietas que a fines de año representa.

En el recibo está la hora todos los días, menos viernes y domingos. Por grave que sea su afección usted sale bien para su trabajo en seguida.

"ALFARO", QUIROPEDISTA

Horas particulares por Telf. M-7585. A precio moderado, convencional. Por estas razones es que las personas pudientes buscan asistirse con el quiropedista mensualmente, para evitar males mayores.

11514 2-ds. 23 Oct.

M.E.C.D. 2016

"EL ALMENDARES" 48 AÑOS sirviendo a nuestros clientes a satisfacción.
OBISPO 54 — O'REILLY 5to

HOTEL "SAN CARLOS"

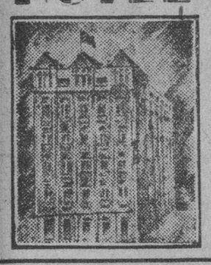

Magníficas habitaciones con servicios modernos.
LUJOSO ROOF-GARDEN
ANTONIO MATA
Propietario.
CIENFUEGOS

HABANERAS

SAN RAFAEL

DIAS

Fija la festividad.

Al llegar el 24 de Octubre.

No es otra que la del glorioso San Rafael Arcangel, que anuncia para esta fecha el Calendario.

Empezaré por saludar en sus días deseándole todo género de felicidades, a mi antigua y querida amiga Fela Fernández de Castro de Jacobsen.

No recibe.

Lo digo por expreso encargo.

Sea mi saludo después para la señora Rafaela Macías, distinguida esposa del licenciado León Ichaso, antiguo compañero de redacción, siempre admirado, siempre querido, y su hija tan encantadora y tan bonita la señorita Fela Ichaso, que también está de días.

Es el santo, y me complazco en felicitarla, de la notable profesora Rafaela Serrano, secretaria del Conservatorio Nacional de Música, a cuyo cargo está la sucursal de este gran centro de enseñanza artística en el Vedado.

Rafaela León.

Distinguida pianista.

Rafaela Gómez de Polanco, Rafaela B. Viuda de Geinerés, Rafael Soler de Bernard, Rafaela Serra de Bonesa, Rafaela Rodríguez de Cancio y Rafaela Elcid de Portela.

Rafaela Gómez de Alonso Martínez, Rafaela N. de la Villa y Rafaela López de Valdés Miranda.

Una distinguida dama, Fela Mederos de Fernández, figura saliente del Comité Anti Tuberculoso de las Damas Isabelinas.

Felita Sobrado.

Fela Prieto.

Y una bellísima señorita, Fela Domenech, para la que tendrán sus muchos amigos, y sus muchos admiradores, flores y felicitaciones infinitas.

Paso ahora a saludar a los que llevan el nombre del Arcángel.

La relación, extensa, interminable, hay que empezarla con el nombre de un cubano esclarecido, el doctor Rafael Montoro, al que tanto admiro y estimo y quiero.

Es el santo también de su hijo Rafael Gaspar Montoro y Saladrigas, joven abogado que fué secretario de la Legación de Cuba en Venezuela, y es en la actualidad teniente auditor del Ejército.

Y un Rafael más de la casa.

Su nieto.

Esto es, Rafaelito Agüero y Montoro, hijo del doctor Arístides Agüero, nuestro Ministro en Alemania.

Dos miembros del gabinete presidencial celebran hoy, por singular coincidencia, su onomástico.

El doctor Rafael Martínez Ortiz, Secretario de Estado, a quien se espera hoy de su agradable viaje por Europa.

Y el ingeniero Rafael Sánchez Aballí, Secretario de Comunicaciones, al que se hará objeto de homenajes en Chateau Madrid y, en la Sociedad Deportiva de Comunicaciones de los que doy cuenta por separado.

Pláceme felicitar afectuosamente a un amigo muy cortés, de mi más alta estimación, el señor Rafael A. Arraiz, culto y caballeroso Ministro de la República de Venezuela.

¡Cuántos más que saludar!

Entre los que están de días.

En primer término, el pundonoroso coronel Rafael del Castillo, Presidente del Círculo Militar de Columbia.

Los médicos.

Forman un grupo.

Los doctores Rafael Menocal, Rafael Barnet, Rafael Zamora, Rafael Weiss, Rafael Gómez Guardiola, Rafael Ledón y Fleites, Rafael de Castro y Rafael Méndez.

El doctor Rafael Llansó y el doctor Rafael Ferrer y del Castillo, jóvenes estudiosos los dos, pertenecientes al cuerpo facultativo de la Quinta La Purísima Concepción.

El doctor Rafael Jacobsen, el doctor Rafael Corrons y el doctor Rafael S. Gronlier.

Y un médico joven y de valer, el doctor Rafael Inclán y Guas, hijo del eminente especialista doctor Clemente Inclán.

El doctor Rafael Lorié, del Departamento de Sanidad Municipal, y el doctor Rafael Peñalver, médico del Hospital Mercedes y catedrático auxiliar de Ortopedia.

Y un médico más, jovén y de los que brillan y triunfan, el doctor Rafael Cowley, hijo de mi buen amigo el licenciado Angel Cowley.

Abogados.

Uno en término preferente.

Es el joven doctor Rafael Guas e Inclán, talentoso orador y político. Presidente de la Cámara de Representantes.

Será objeto hoy por parte del Consejo Nacional de Veteranos del homenaje de sus admiradores incontables.

Un compañero al que todos quieren y admiran en esta casa, especialmente el que suscribe, el doctor Rafael María Angulo, culto, elocuente y talentoso Presidente de la Asociación de la Prensa de Cuba.

Se verá muy festejado.

Como se lo merece.

Rafael Azcárate y Rosell, Rafael S. de Calzadilla Barinaga, Rafael Pola y Montoro, Rafael García, Rafael Trejo Loredo y mi antiguo y buen amigo Rafael Andreu, al que deseo, en particular, las mayores felicidades en sus días.

Rafael Martínez Ibor, Director del Seminario Diplomático y Consular. Rafael Paret y Pagés, alto funcionario de la Zona Fiscal de Oriente, y Rafael Soro, Secretario de la Cámara de Comercio Española.

El comandante Rafael Carrerá, Jefe del Distrito Militar de Matanzas, donde se le ofrecerá una comida en el restaurant **París** con asistencia del Honorable Presidente de la República.

El coronel Rafael Peña.

El capitán Rafael Llanos.

El teniente coronel Rafael Baster, del Ejército de la República, y el capitán Rafael Reyna, de la Marina de Guerra.

Un ausente, Rafael Goyeneche, arquitecto mexicano de alta nombradía en la Habana.

Rafael Egaña.

Rafael G. Mora.

Un amigo afectuoso y querido, el general Rafael Montalvo, apoderado de la señora viuda de don Pedro Laborde.

Rafael Carreras, simpático gerente de la conocida razón social Viuda de Carreras y Compañía, que hace poco regresó de París.

Le mando un saludo especial.

Muy afectuoso.

De nuestro mundo musical, Rafael Ramos Almeyda, distinguido violinista.

Rafael Jiménez Rojo, Rafael Rodríguez de Armas y el bueno y muy querido amigo Rafael Leret.

Rafael Blanco.

Notable caricaturista.

Rafael Fernández de Castro, Rafael Maruri y Felo Casado y Quirós.

Rafael Posso, el amigo queridísimo Possito, miembro caracterizado del **Yacht Club** y de la Comisión del Turismo.

Ingenieros.

Y también arquitectos.

Primeramente, el distinguido joven Rafael de Cárdenas, cuyo nombre aparece asociado a bellas y elegantes construcciones de la ciudad y de los repartos.

Rafael Cortés, Rafael García Bango, Rafael Quevedo, Rafael Fernández y Rafael Iglesias.

Felo García Capote.

Rafael Herrera.

Rafael Cabrera.

Un concejal joven y distinguido. Rafael Sánchez Hernández, hijo político del Honorable Presidente de la República.

Rafael Morales, Jefe de Despacho de la Cámara de Representantes, al que amigos innumerables conocen por Moralitos.

Un saludo especial.

Lleno de afecto y simpatía.

Lo llevan estas líneas hasta una de las glorias más legítimas de la ciencia quirúrgica en Cuba, el doctor Rafael Nogueira, próximo a regresar de su viaje a París.

Un niño encantador, Rafaelito Cuéllar, hijo del popular senador Celso Cuéllar del Río y su distinguida esposa Margarita Zayas.

Rafael Fernández Martínez, del elemento joven del **Habana Yacht Club** donde brilla en primera línea.

Rafael Sánchez, Rafael Quintana y **Lalo** Fernández.

El doctor Rafael Chaguaceda y el doctor Rafael Biada, distinguidos profesores dentales, a los que saludo separadamente.

El laureado maestro Rafael Pastor, compositor de elevada inspiración, tan bien conceptuado en nuestro mundo musical.

Rafael Barzaga, Rafael Duarte, Rafael Sánchez Tur, Rafael Moragas, Rafael F. Moreno, Rafael Rodríguez Sandrino, Rafael Cobián, Rafael Medina Rodríguez, Rafael Vélez, Rafael Gaytán, Rafael Delgado, Rafael Víctor Reyes, Rafael Canovaca y Rafael Fernández.

Rafael Sueyras, dueño de **El Louvre**, la elegante sombrería de Neptuno, inmediata a la Casa Versalles.

El doctor Rafael Echeverría, tan caballeroso y tan atento, y su gracioso e inteligente hijo, Rafaelito Echeverría y Aranda.

Rafael Padovani.

Rafael Martínez Arenas.

El pintor Rafael Vega.

Rafael Medina, Jefe de Contaduría de la Havana Electric Co., donde goza de general aprecio.

Rafael Castañeda, alto empleado de la Compañía Cubana de Electricidad, y persona muy afable, atentísima.

Rafael Bonifan, Rafael Fernández Criado, Rafael Oriol Castells, Rafael Díaz Arrastía, Rafael Soto, Rafael Gómez Romagosa, Rafael Quintana, Baby de Calzadilla, Rafael Llanos, Rafael Sánchez y Rafael M. Muñoz.

Rafael Agüero y Galdós.

Angelical niño.

Otro niño, Rafael Ayala y López Goldarás, gracioso e inteligente sobrino y ahijado del pobre compañero José López Goldarás.

Dos niños más.

Rafaelito Caballero.

Rafaelito Lamar y Dacosta.

De la Prensa, en primer término, el presidente de la empresa de **El Mundo**, el distinguido caballero Rafael Govín.

Uno de casa, el compañero antiguo y muy querido Rafael S. Solís, a quien deseo, como para todos los suyos, las mayores felicidades.

Otro de casa.

Rafael Buxadera y Pérez.

Rafael Herrera, Rafael Conte, Rafael Valdés Jiménez, Rafael Romagosa, Rafael de Armas, y el fotógrafo de **Social y Carteles**, Rafael Pegudo.

De propio intento he dejado la última felicitación para un niño gracioso e inteligente, Rafaelito Montoro y de la Torre, hijo de mi buen amigo el eminente especialista doctor Octavio Montoro y su gentil esposa Elisita de la Torre.

Un día feliz.

¡Séalo para todos!

(Continúa en la pág. SIETE.)

¿Qué melena desea usted, señora?

Con el último figurín de París a la vista elegirá el modelo de su agrado; o mejor, tomaremos detalles de este y de aquel creando así un modelo especial que vaya bien al corte de su cara.

Acabamos de importar las últimas novedades de París.

Nuestra famosa **Ondulación Permanente** dura un año y es hecha por el último procedimiento.

Peluquería-MARTINEZ-Perfumería

Ciria e Hijos. — Neptuno 81 — Teléfono A-5039.
(entre San Nicolás y Manrique)
Nueva tarifa de precios.

RELOJES DE PULSERA

De platino, desde $75; de oro blanco con brillantes, desde $38; de oro 18 Ktes. para señora, desde $7.50, y con esmalte desde $9.00.

JOYERIA FINA

"LA ESMERALDA"

SAN RAFAEL NUM. 1, ENTRE CONSULADO E INDUSTRIA.

SELECCIONES DE "EL MUNDO"

Dos combinaciones para este modelo. Hay una delicada elegancia en este diseño. En velveta glacé de mismo tono chianti con vivos de oro y tacón extra alto. O en tono verde en horma corta y tacón alto.

$7.50

$7.50

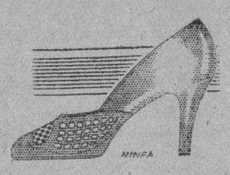

Modelo selecto. De fina piel satinada en tono arena con un pequeño tejido en la pala combinando arena y brown. Tacón alto. Horma corta.

VEA NUESTRO CATALOGO

Lo enviamos gratuitamente a quien lo desee. Es la mejor guía para comprar calzado de moda.

EL MUNDO
REINA 33
FRENTE A GALIANO
J. PEREZ y C.
Telef. A-4924
Al Interior 30 cents. extra

WARNER-AGÜERO

Retratos artísticos exclusivos

Primer premio en la última Exposición de Fotografías celebrada en la Habana.

O'Reilly Núm. 90. Teléfono M-1256

DIA 24, SAN RAFAEL

PARA LA SELECCION DE SU REGALO VISITE LA

Joyería "El Gallo"

SAN RAFAEL E INDUSTRIA. TELEFONO A-2738.

EL INVIERNO A LAS PUERTAS!

Ofrecemos a nuestra distinguida clientela la más brillante Exposición de Vestidos para la próxima Estación.

PATOU, CHANEL, VIONET, LELONG, ETC.

OTERO, PRADO 33.

TERRAZA CENTRAL

RESTAURANT GARDEN, VIBORA

El predilecto de las familias. Orquesta todas las noches. Comida a la carta, donde se come mejor, más fresco y económico. Table D'Hote, $1.25.

Propietario: Constantino Dopazo.—Social Manager: Urbano del Castillo.
TELEFONO: 1-7747.

PANELLETS y HUESOS de SANTO

Los de esta casa son tradicionalmente famosos: positivamente los mejores y más sabrosos que pueden confeccionarse.

EL MODERNO CUBANO
Obispo 51. Telf. A-3034

Fin de Siglo

Ropa Ligera de Abrigo

Para Niñas y Niños

Conviene que Ud. proteja a sus niños contra el tiempo fresco, pero no que los abrume con una ropa de espesor inadecuado. La mejor defensa del niño contra el frío es su propia vitalidad. Estas prendas de invierno que ofrece FIN DE SIGLO están calculadas especialmente para la relativa frialdad del invierno cubano. Lanas eficaces, pero ligeras.

ADVIERTA USTED LA EXTREMADA MODICIDAD DE ESTOS PRECIOS

Para Niños

Trajes como el diseñado, de saco redondo y pantalón bombacho, confeccionados en excelente lana ligera en varios tonos de gris y beige, para niños de 8 a 15 años, a $4.95

Trajecitos de lana de blusita y pantalón con botones en la cintura, en muchos tonos de azul, rojo, verde y beige. De lana todos o con la blusita de poplin en tono distinto del pantalón. (Para niños de 1 a 8 años) a $4.75

Trajes de estilo Príncipe de Gales, compuestos de saco, chaleco y dos pantalones—uno largo y otro corto—en colores gris y beige, de lana ligera de excelente resultado. Dos precios: $12.50 y 10.95

Para Niñas

Vestidos de lana ligera y media manga o manga entera, en Prusia, verde, rojo, pastel, palo de rosa y naranja. Varios estilos muy atractivos para niñas de 4 a 16 años; a varios precios, desde $4.75

En Seda (Crepé Mongol) verde, carmelita, rojo o cocoa, diversos estilos para niñas de 4 a 6 años, a $5.50

PAYAMAS DE FRANELA PARA NIÑAS y NIÑOS Y KIMONAS PARA NIÑAS – de franela muy buena, estampada en simpáticos diseños futuristas. En tallas de 4 a 5 años, rebajados ah ora a $3.25.

SEGUIMOS RECIBIENDO NOVEDADES

No cesan de llegar a FIN DE SIGLO, las telas y confecciones para la nueva temporada. Después de nuestra gran colección de sedas lisas y estampadas, que anunciamos anteayer, acabamos de recibir

UNA SOBERBIA COLECCION DE TERCIOPELOS LISOS Y DE FANTASIA

que exhibimos ya en el Departamento correspondiente de nuestro piso bajo. No deje de venir a admirar estas y otras exquisitas creaciones francesas importadas por

Fin de Siglo

S. Rafael y Galiano
La Moda
A-6240 HABANA

CANOURA Y CIA.

UN ESTILO BARROCO:

Combinación de charol con Gamuza Negra. Tacón alto y mediano

$10.00

Interior 30 centavos

Algunas NOVEDADES que conviene comprar ahora.

Crepé Satín francés, en todos los colores de moda . . . a $1.99
Flat Crepé . . . . . a $1.80
Crepés Prometeo y Satín . . . . . a $0.98

Bufandas de lana, en colores . . . . . a $1.15
Bufandas y Mantas de estambre . . . . . a $2.75

SWETWERS de muchas clases y precios. PIELES "Russian-Rabbit", "Mongolia", "Lapin", "Lapin-Cote le", "Mouflon" y "Petit Gris".

Estamos preparando la SEMANA DEL ESTRENO. Se verificará durante los primeros seis días hábiles de noviembre. Con Artículos y Precios Especiales.

LA FILOSOFIA NEPTUNO Y SAN NICOLÁS

M.E.C.D. 2016

INFORMACION RELIGIOSA NACIONAL Y EXTRANJERA

ASAMBLEA TRIMESTRAL ORDINARIA EN LA V. ORDEN TERCERA FRANCISCANA

Misa de comunión general muy concurrida y por la tarde diversos cultos, con Exposición del Santísimo y Procesión

La Venerable Orden Tercera de San Francisco de la Habana, ha celebrado la Asamblea trimestral ordinaria dentro de la mayor cordialidad y con gran entusiasmo.

Por la mañana a las 7½ a. m., tuvo lugar la misa de Comunión general, a la cual concurrieron 150 hermanos y unas 500 hermanas.

Ofició en la misa y distribuyó la Sagrada Comunión, el Comisario de la Orden Tercera R. P. Fray Castor Apráis, O. F.

Los niños Pajes del Santísimo Sacramento del Catecismo de esta iglesia, bajo la dirección de sus catequistas y acompañados al órgano por el R. P. Fray Leonardo Celaya, organista de este templo, amenizaron la sagrada Comunión interpretando muy bellísimos motetes.

Sirvió de acólito en la misa el hermano Discreto, Fernando Guerrero.

A las tres de la tarde, se tuvieron los siguientes cultos: Exposición del Santísimo Sacramento, estación, Santo Rosario, cánticos por la Scola Cantorúm de la Comunidad, breve plática por el Comisario Padre Castor Apráis, O. F. M., reserva del Santísimo y procesión del Cordón. Durante ésta, la Venerable Comunidad y Terciarios, cantaron el Himno "Fieles Terciarios".

Recogida la procesión e incensada la imagen del Seráfico Patriarca, se rezaron las oraciones finales, con las cuales concluyeron estos solemnísimos cultos, pasando los asistentes al salón de actos, para celebrar la Asamblea trimestral ordinaria. Esta se llevó a cabo dentro de un ambiente de fraternal hermandad y con gran entusiasmo.

Ocupada la presidencia por el Comisario y Directivas de las dos secciones, en que la Orden Tercera se divide, de señoras y caballeros, el Comisario, Padre Fray Castor Apráis, declara abierta la Asamblea.

Los principales acuerdos tomados, después de amplia, pero cordialísima discusión, fueron los siguientes:

1o.— Que los señores celadores de los respectivos coros, al tener noticia por los hermanos o hermanas enfermeros, de un hermano enfermo o en desgracia, debe comunicarlo inmediatamente a sus componentes para que lo visiten.

El Comisario ruega, a hermanos y hermanas se fijen en el tablón de anuncios y en el boletín, en los cuales se expone la lista de los hermanos enfermos o en desgracia, para que así puedan dar cumplimiento a las obras de misericordia de visitar a los enfermos y consolar al triste.

2o.— Se acuerda que todos y cada uno de los hermanos y hermanas, que actualmente asisten a los actos que la Tercera Orden celebra los segundos domingos de mes, se constituyan en comisión permanente, a fín de conseguir la asistencia de los hermanos y hermanas, que aún permanecen retraídos.

3o.— Se acuerda que la hermana Ministra y demás hermanas Discretas vigilen con prudente celo la modestia cristiana de las hermanas y, llamen caritativamente la atención de las que de sus normas se aparten siguiendo la inmodestia actual del vestido, recordándoles la obligación de la regla, que dispone vestir cada hermana conforme a su posición social, pero siempre observando las reglas de la modestia cristiana.

En cuanto a las que no son hermanas y vienen al templo en traje impropio del lugar santo y aún lo que es más grave, se acercan a recibir, se deja al buen sentido cristiano de la Ministra y Directivas, el partido mejor a seguir, bien llamando la atención de palabra o por escrito, en el cual se le dé a conocer las reglas de la modestia cristiana.

4o.— Se acuerda que cada grupo dirija su Comunión, o sea que los hermanos designados dirijan la Comunión de los caballeros y jóvenes Terciarios. Y las hermanas, las que designe su Directiva, lleven a cabo la misma labor con respecto a las señoras y señoritas Terciarias.

5o.— Se toman utilísimas medidas respecto al panteón que la Orden posee en el Cementerio de Colón.

6o.— Se acuerda cantar la misa solemne de 9 en los segundos domingos de mes, por los que a ello se presten voluntariamente. Así mismo se dispone, que los Terciarios acompañen a la Comunidad en el canto de los himnos litúrgicos de la exposición y reserva.

Se otorga un voto de confianza al P. Celaya, para que proponga los cantos populares con que se amenice la Corona seráfica.

Para disponerse debidamente a ésto, se declara día de ensayo general los sábados a las 8 de la noche.

Se concede un voto de gratitud al Padre Fray Leonardo Celaya, O. F. M., por el interés que toma en instruir a los Terciarios en el canto popular religioso, habiendo alcanzado el resonante éxito del "Día de San Francisco", en que Terciarios y Terciarias de toda edad y condición social, cantaron muy bien la misa de Angelis.

7o.— Se acuerda por la Orden Tercera, felicitar a los directivos de los Consejos de los Caballeros Católicos, por su labor católico-social. Se designa una Comisión de hermanos, que labore de acuerdo con el Consejo Central de la Unión de Caballeros Católicos de Cuba, por la fundación de los Caballeros Católicos en la Habana, a cuyo efecto recibirán la adhesión de los católicos que deseen formar esa agrupación católica en la capital de la República.

La Comisión la preside el hermano Ministro doctor Arturo Fernández. A ella hemos sido agregado, en concepto de periodista católico.

Las condiciones que deben reunir los católicos que deseen pertenecer, y este párrafo es un agrado nuestro, pues allí no se habló de ello, son oír misa entera los domingos y fiestas de guardar, confesar y comulgar una vez al año, si es casado, debe estarlo canónica y civilmente o sea por la iglesia y el Estado y llevar una vida de "Caballero Católico". Y en el día de la iniciación o sea del ingreso, jurar sobre la Cruz y los Santos Evangelios, la fidelidad a la Iglesia, que ya en el Bautismo prometimos observar por mediación de nuestros padrinos. Y fidelidad así mismo, a la Patria, ante su bandera.

La Asamblea dió comienzo a las cuatro y concluyó a las 6½ p. m.

Día 24 de Octubre

Este mes está consagrado a Nuestra Señora del Rosario.

Jubileo Circular.— Su Divina Majestad está de manifiesto en la iglesia de Nuestra Señora de las Mercedes.

Santos Rafael Arcángel y Tobías, patriarca, Félix, Evergisto y Martiniano, mártires; Proclo y Bernardo Calvó, obispos, confesores.

Santo Tobías, este Santo patriarca de la tribu de Neptalí, era tan piadoso y temeroso de Dios, que no había obra virtuosa en que no se emplease. Llevaban con preferencia su atención las obras de misericordia, y entre ellas las de enterrar a los muertos. Igualmente se ejercitaba en dar limosna: tanto, que entre todas las obras de caridad ésta era su predilecta, atribuyéndola con razón un poder maravilloso para preservar del pecado, y para alcanzar de Dios misericordia.

Permitió Dios a este Santo Patriarca varias aflicciones y trabajos, para dar en él al mundo una prueba de resignación y de paciencia y hacer ver los maravillosos efectos que produce su divina gracia en los que corresponden a sus inspiraciones.

Santo Tobías murió en la paz del Señor, siendo de muy avanzada edad.

LA COFRADIA DE JESUS NAZARENO DE LA IGLESIA DE JESUS MARIA

Celebró con gran fervor y mucha concurrencia el segundo de los nueve viernes en favor de las almas atribuladas

En la Iglesia Parroquial de Jesús, María y José, ha celebrado la Cofradía de Jesús Nazareno el Segundo de los Nueve Viernes que a Jesús Nazareno dedica en favor de las almas atribuladas.

Predicó en la misa con toda brillantez Monseñor Santiago G. Amigo.

La capilla del Nazareno, lucía un preciosísimo adorno floral.

Presidió estos cultos la celosísima Presidenta señora Argélica Fernández de Sánchez, quien fué muy felicitada por la numerosa y selecta concurrencia.

También nosotros la felicitamos, pero así mismo, les recordamos estas palabras de Jesucristo: "Venid a mí todos los que andais cansados y atribulados, que Yo os aliviaré."

Claro que a Jesús se va por la oración pero de un modo perfectísimo por la Sagrada Comunión, a virtud de la cual nos unimos tan íntimamente con Cristo, que nos transformamos en El.

Por esto debemos, no solamente pedir por las almas atribuladas, sino procurar el llevarlas a comulgar para que Jesús, transformadas en ellas, las consuele y alivie, o al menos para que les comunique la fortaleza necesaria para que tomando pacientemente la Cruz del sufrimiento vayan en pos de El al Calvario, para después de crucificadas y muertas por el dolor, resuciten con El, triunfantes para nunca más morir y disfrutar en su compañía de las delicias de la gloria eterna.

GRAN FUNCION A SAN RAFAEL

Se celebrará hoy en su honor en el templo del Santo Angel

En el templo del Santo Angel tendrá lugar en la mañana de hoy la tradicional función religiosa en honor al Arcangel San Rafael con el siguiente programa:

A las 8 a. m., Misa de Comunión general.

A las 9 a. m., Misa solemne con orquesta y sermón por el R. P. Esteban Rivas, S. J.

BELLO FESTIVAL EN EL CARMEN

Se celebrará el domingo, festividad de Cristo Rey

El domingo 27, festividad de Cristo Rey, en la Parroquia del Carmen, se celebrarán los siguientes cultos en su honor:

A las 7 y media a. m.—Misa de Comunión general para todas las asociaciones de este templo y de un modo especial para los Guardias de Honor de Cristo Rey.

A las 9 a. m.—Misa solemne con orquesta y sermón por el P. Carmelo C. D. Al terminar la Misa mayor, solemne Consagración a Cristo-Rey.

Por la tarde a las 5 y media, Exposición, Rosario, Sermón por el R. P. Julio C. D., Consagración a Cristo Rey, Reserva y Procesión con la imagen de Cristo Rey.

En la solemne consagración se gana indulgencia plenaria.

Las personas y familias que costean estos cultos son las siguientes: Condesa de Buena Vista, María Teresa Polanco viuda de Pernas; Teresa Sosa de Rodríguez, Ernestina Marcoleta de Mestre, María Intrialgo de Madrazo; señoritas Cecilia Tapie y hermanas; Encarnación Salas y hermanas; señoras Mariana Venero de Camps, Herminia Colón de Gómez, Margarita Cuéllar de Gutiérrez y Guillermina G. de Alvarado.

LA CONGREGACION DE LA ANUNCIATA

Mañana tendrá junta de la directiva a las 8.30 p. m.

El virenes 25 del actual, celebra Junta de Directiva, la Congregación de "La Anunciata" en la Residencia de Reina, a las 8 y media de la noche.

Se encarece la asistencia a sus miembros.

En esta junta, tomará ante la Directiva, posesión de su cargo de Director, el R. P. Esteban Rivas, S. J.

INCIDENTE ENTRE EL ARZOBISPO DE HONOLULU Y UN REVERENDO BUDHISTA

El Arzobispo aludido, Monseñor Stephen Alencastre, escribe aclarando el asunto a la oficina católica de información

WASHINGTON, Octubre 5. E.

Con motivo de un incidente personal entre él y un sacerdote budhistá, Monseñor Stephen P. Alencastre, D. D. Arzobispo de Arabissus, Honolulu, ha escrito a Mr. Robert H. Hull, Secretario del Bureau Nacional de Información católica, la carta que ofrecemos a continuación:

Mr. Robert H. Hull,

Secretario.

National Catholic Bureau of Information.

Estimado Mr. Hull:

He recibido su carta de fecha reciente, acompañando un recorte del "Wheeling Register" el cual reproduce un trabajo aparecido en "La Nación", bajo el encabezamiento de "Ama tu prójimo como a tí mismo", y en el cual se me acusa de haber dicho en público que "amo a los Protestantes pero odio a los Budhistas". El mencionado artículo es una mixtificación de un incidente personal que ocurrió en la forma siguiente:

Invitado por el Reverendo Henry P. Judd, Secretario de la Sociedad Evangélica Hawaiana, a una reunión en la cual habría de discutirse sobre la Educación del Carácter, concurrí al hotel donde aquélla iba a celebrarse. Allí, el Reverendo Judd me presentó a varios sacerdotes de distintas sectas y religiones, entre los cuales se encontraba Ernesto Hunt, un inglés, en otro tiempo católico y ahora sacerdote budhista, que, durante los últimos años ha estado relacionado activamente en trabajos entre la juventud japonesa de la última generación, haciendo una fuerte oposición a los esfuerzos de católicos y protestantes para convertir esos jóvenes al Cristianismo.

No habría nada de particular en reunirse cortesmente con un sacerdote buchista; pero me resultaba molesto el hacerlo con un hombre de mi raza, en un tiempo de mi religión que habiendo renegado de su Fe y de su estirpe, combatía a sus hermanos.

Y consecuente con ello, cuando fuí presentado a él, declaré que si Mr. Hunt iba a formar parte de la religión, yo me retiraba de ella.

La palabra "budhista" no fué pronunciada siquiera por mí, y mucho menos para decir que amaba a los protestantes y odiaba a los buhdistas. Sentimientos como el odio y la aversión no están en mi corazón, cómo entonces habían de venir a mis labios?

Mr. Hunt, marchose inmediatamente, y segun parece, tomó la dirección del "Hawaian Hochi", periódico anglojaponés diario, que se ha caracterizado por sus campañas encaminadas a crear entre sus lectores japoneses la animosidad hacia la raza blanca. Algunos días después, este periódico publicó la falsa y tergiversada relación de ese incidente personal, y la Nación y otros periódicos la reprodujeron.

Si bien es cierto que puede tacharseme de descortesía en aquella ocasión, yo considero que hay buenos precedentes que justifiquen esa conducta en la del Apóstol del Amor, San Juan Evangelista, quien al toparse con el gonostico Cerinthus en el baño, retrocedió diciendo a sus acompañantes: "Alejémonos del baño donde Cerintrus, un enemigo de la Verdad pudiera caer sobre nuestras cabezas". Y en otra ocasión, al encontrarse con un renegado que le preguntó si lo conocía, contestóle: "Te conozco, hijo de Satan".

Estoy sorprendido al ver que este incidente casi personal haya producido tal agitación en los periódicos del continente cuando aquí, donde ocurrió, nadie ha puesto atención a la exagerada historieta del diario japonés.

Esperando que esta explicación pueda hacer desaparecer cualquier impresión errónea que la publicación de ese incidente haya producido.

Quedo de usted,

Stephen Alencastre,
Obispo de Arabissus.

DEL APOSTOLADO DE LA ORACION

En el templo de Reina, el 27 será transmitida una orden

Se ruega a los Celadores del Apostolado que el domingo, después de la Misa de la Comunión reparadora, que será a las ocho de la mañana, pasen a la sala de juntas del templo, a fin de darles a conocer una orden de vital interés para el Apostolado.

VIGILIA EN HONOR DE CRISTO REY

La celebrará la sección adoradora N. de la Habana

La Sección Adoradora Nocturna de la Habana, celebrará solemne Vigilia en honor a Cristo-Rey en la noche del 26 al 27 del actual en la Parroquia del Vedado.

Se advierte a los fieles, que las puertas del templo permanecerán abiertas durante toda la noche.

Los adoradores y honorarios, tienen el deber de asistir a la plática y Te-Deum.

GUANAJAY Y SU SANTO PATRONO

Fiesta en honor de Cristo Rey y de San Hilarión, el 27

El domingo 27 se celebrarán en la Iglesia de Guanajay, solemnes fiestas religiosas en honor a Cristo Rey y a su Patrono San Hilarión.

A las 8 a. m., Misa de Comunión general. A las 9 y media, misa solemne, sermón, Consagración a Cristo Rey y procesión del Santísimo, el cual permanecerá de manifiesto durante el día.

A las 5 y media, hora santa, bendición y reserva. Concluídos los cultos a la realeza de Cristo Rey, darán comienzo solemnemente los 21 Domingos a San Hilarión.

En estos cultos cantará la célebre soprano señorita Zoila Gálvez, el Ave María de Millard y la Plegaria de Alvarez.

GRANDES FIESTAS EN HOYO COLORADO

Hemos recibido atenta invitación para las grandes fiestas que se han de celebrar el 25 del actual en la Parroquia de Santa en Hoyo Colorado, el 28 del actual, en honor a San Judas Tadeo, Apóstol.

Muy agradecidos a la deferencia, el programa, puede verse en esta misma página en "Avisos Religiosos".

PIDAN CAMISETAS LASTLONG

La depuración del sistema digestivo es lo *primero* que hay que hacer al menor síntoma de tos o catarro. Tómese un vaso de agua tibia con una cucharadita de este laxante suave y seguro.

"SAL DE FRUTA" ENO

Marca de ENO'S "FRUIT SALT" Fábrica

Para ELLOS y Para ELLAS

CONSULTORIO POR LA DOCTORA HERMINIA PLANAS

SECRETOS DE UNA PARISIENSE. CONOCETE A TI MISMA.

Estimada amiga.

Un brazo largo y delgado puede perder algo de su extrema longitud por el gracioso y simple artificio de añadir un volante de encaje desde el codo hasta el puño de la manda, (detalle muy de moda actualmente). (Compárense los grabados).

Suya, LETICIA.

A LOS ESTUDIANTES

(Salvador Rueda)

Vuestras manos, ¡juventud divina!
La de patria que os venera,
desde el lienzo inmortal de la bandera
al aula de elocuencia peregrina,

bajo el cielo de luz, bajo el gran (Helios,
irán a vuestras manos inspiradas,
liras y leyes, músicas y espadas,
bisturíes, crisoles y evangelios.

Entre esos dedos que de luz flore- (cen,
aumentad el legado que os ofrecen
y a otra generación brindadlo entero.

Que un siglo es solo un vaso porten- (toso,
que vierte el contenido milagroso
de otro siglo en el vaso venidero.

"ESPOSA DE UN GANADERO":

Leída detenidamente su atenta carta, veo que se trata de un delito manifiesto que debe ventilar por la justicia. Precisamente conozco de un caso exactamente igual al suyo, que fué resuelto satisfactoriamente para la parte perjudicada. Comuníquese con el señor Mario Planas, en Concordia número 64, teléfono A-9438 (noventicuatro treintiocho, letra "A") y dígale que es usted la persona de quien le hablé. El puede ayudarla a triunfar. Las horas mejores para encontrarlo en la oficina, son de nueve de la mañana a una de la tarde.

"FUTURA MADRINA":

Puede anticiparse a la llegada del bebé—su futuro ahijado—dedicándole un regalito propio para cualquiera de ambos casos... Por ejemplo, una linda medallita, de platino, de oro, esmaltada, etc., que después del nacimiento puede cifrar por el reverso con la fecha y el nombre que corresponda. En la joyería de "Cuervo y Sobrinos" tienen lo más moderno y original en su línea. (San Rafael y Aguila). Además hay infinidad de objetos bellos y de provecho que pudieran servirle y que allí sobre el terreno, le será fácil decidir. Preséntese en mi nombre, saldrá complacida, sin que para nada la cohiba el temor de comprometerse a hacer compra alguna, si no le conviene.

Como experiencia personal puedo decirle que ya antes de nacer, me obsequiaron con un escudito de oro del año 1735 junto con un relicario minúsculo de oro artísticamente labrado, que conservo como una reliquia. Lo mismo ocurrirá al esperado bebé, que a través del tiempo podrá recordarla con reconocimiento y cariño.

"UNA FUEBLERINA":

"SRA. INCOGNITA":

La única persona—que yo sepa—que aquí en la Habana arregla pieles, las limpia reforma y repone cabezas, patas, etc. etc., es la señora Josefina P. de Massotti, calle de Cuba 128, por Acosta. Teléfono: M-9362. La señora Massotti, que es una buena amiga, se complace en atender particularmente a las lectoras de este Consultorio del DIARIO DE LA MARINA.

"UNA MEJICANA":

Recibida su fina carta y atento ofrecimiento, por lo que quedo muy agradecida y a la recíproca. En la calle 10 número 150, Vedado, tiene usted su casa y una amiga, teléfono F-4816, para lo que pueda servirle. Con verdadero gusto. Celebro que adquiriera esos abanicos antiguos por medio del Consultorio y volveré a dar su dirección para que puedan avisarle o llevarle otros objetos antiguos: Platos, fuentes, etc., etc., para su valiosa colección de antigüedades. Que deberán avisar al teléfono F-5035 (No recuerdo si estoy autorizada para dar la dirección de su casa, por eso me limito al teléfono). En todo caso déjeme saber lo que conviene.

"E. N. D.":

"GLORIA C":

Agradecida de las poesías a los "Estudiantes", pero no creo que las publicaré. Muchas gracias por su amabilidad en remitirlas.

CARMENCITA:

No debe extremar ese plan, pues pudiera perjudicar su salud. Hay muchos alimentos que pueden tomarse sin temor de aumentar grasa. Le recomiendo eficazmente el vino "Marsala Combi", poderoso reconstituyente, a base de un buen vino italiano y extracto de huevo (seis huevos en cada botella de vino) que nutre, pero sin proporcionar grasa. Es sumamente fácil llevar en un pomito cantidad suficiente para tomarla fuera de casa, en las horas que por necesidad esté fuera de ella. Pida vino "Marsala Combi" en cualquier almacén de víveres finos, cafés de primer orden, etc.

"UNA DEVOTA DE SAN ANTONIO"

Escribe agradecida, una vez más, a los bondadosos lectores que la complacieron con la receta de los hojaldres. Ahora desea obtener otra buena receta para hacer "azucarillos". (Lo que llamamos en Cuba "panales" y que tan ricos son para endulzar el agua y la leche). ¿Quién mandará ahora la receta para hacer panales? Gracias anticipadas.

"ABUELO":

Le recomiendo tomar una taza de "Manzanilla de MAHON" después de las comidas, especialmente después de la cena o antes de retirarse a dormir. Hará buenas digestiones y pasará la noche tranquilo, levantándose con nuevas fuerzas y buen ánimo para la vida. Pida "Manzanilla de MAHON" al teléfono A-2298, Casa Wilson Obispo 52. El paquete lleva suficientes florecitas para un sinnúmero de tazas de la aromática y sabrosa infusión.

EL PRO Y EL CONTRA DEL ADELGAZAMIENTO

Los desesperados esfuerzos de las mujeres gruesas para obtener una silueta masculina han llegado a convertirse en un motivo de chascarrillos. Sin embargo, la campaña contra la carne supréflua sigue adelante, y no cabe duda que proseguirá.

El exceso de grasa sobre los músculos es cosa seria, no solamente porque hace parecer a quien lo tiene más vieja de lo que realmente es, sino porque dificulta para ella muchos ejercicios y la selección de trajes que la hagan parecer mejor.

Sin embargo, comienza a advertirse una campaña en contra de la que se dirige contra la obesidad apoyada aún por gran número de médicos y propagandistas de reglas de salud quienes trabajan empeñosamente para advertir a las personas que desean adelgazarse que no siempre es conveniente ni saludable perder una cantidad de carne sólida que se juzga excesiva. Las medidas adoptadas para reducir en peso dan muchas veces por resultado la pérdida de la salud y en algunos casos han sido causa de la muerte de una persona. La dieta mal equilibrada, las drogas perjudiciales que trastornan las funciones de los órganos digestivos y la secreción endocrina de las glándulas perjudican seriamente el sistema nervioso.

La obesidad no es siempre resultado de un exceso en las comidas, a veces las acumulaciones de tejido adiposo se deben a cierto funcionamiento desequilibrado de las glándulas internas. Conocemos todos muchas personas delgadas que comen muchísimo y gente gruesa que se alimenta con mucha moderación. En esos casos hay que acudir siempre a un médico inteligente para solicitar consejo sobre la forma de conseguir el adelgazamiento.

Los programas de adelgazamiento deben planearse para satisfacer las necesidades de cada caso especial. Desde luego, como base, puede tomarse la tabla que ya otras veces hemos publicado sobre el equilibrio en el peso de acuerdo con la edad y la estatura, pero este no es un "standard" exacto. A veces el armazón óseo de una persona es mucho más pesado que el de otra, y entonces la apariencia de mayor o menor delgadez no depende del peso.

Es tonto querer adelgazar sujetándose a cierta medida. Por esto es que se hace necesario el consejo del médico para no cometer un error muchas veces irreparable. El adelgazamiento puede causar, aparte de un debilitamiento del sistema nervioso de una enfermedad en los órganos digestivos y de la esterilidad, la propensión a la adquisición de enfermedades contagiosas entre otras la tuberculosis.

La dieta y el ejercicio son los métodos naturales de adelgazamiento, pero al recurrir a ellos hay que dejarse regir siempre por un gran sentido común y por el consejo de un médito entendido en la materia.

ACEITE KABUL PARA LAS CANAS

PRODUCTO VEGETAL

Lo mejor para hacer desaparecer las canas y para QUITAR LA CASPA

ACIDURINA

ANTIRREUMATICO, ANALGESICO, ANTISEPTICO Y ELIMINADOR DEL ACIDO URICO.

INDICADO EN EL TRATAMIENTO DE LOS REUMATISMOS ARTICULAR Y CRONICO.

EN LA DIATESIS URICA, ARENILLAS, GOTA ETC. ETC.

LABORATORIOS DEL Dr. A. C. BOSQUE TEJADILLO 36.

ARTERIO ESCLEROSIS

Es la enfermedad de la edad crítica con sus complicaciones frecuentemente fatales: Desarreglos nerviosos graves, Ataques, Apoplejía, Paralisis... que se puede evitar y hasta curar con

DICALIODE

Producto científico nuevo, de empleo fácil. Resultados seguros, confirmados por eminencias médicas francesas, haciendo una cura de 15 días cada 2 meses: un frasco basta para una cura.

Se halla en todas las buenas farmacias.

Laboratoires MAYOLY-SPINDLER
I, Place Victor-Hugo, PARIS

Condal PARA CANAS Y CASPA AGUA DE COLONIA $2.50

Los Pisos se Lustran Mejor y Más Pronto Con el Pulidor Eléctrico Johnson

En pocos minutos sus pisos encerados quedarán muy brillantes al usar el pulidor eléctrico Johnson. Se desliza ligeramente sobre los pisos produciendo un lustre muy rico y brillante. Puede operarse en cualquier conexión de la luz eléctrica.

A la venta en almacenes, tiendas, ferreterías, etc.

Distribuidores: ROQUE & FRANCESCHI P. O. Box 2136. Habana

S. C. Johnson & Son
Racine, Wis., E. U. A.

CLARO ESTA...

Si Ud. adquiere un lindo traje que ha sido modelado sobre una forma que llevaba una buena faja perfectamente cómoda y un sostenedor científico y quiere usar dicho traje sin esos requisitos, no puede en modo alguno obtener buenos resultados. Por tanto, estudie su figura y adquiera uno de nuestros modelos de fajas de goma perforada (Perfolastic) apropiado y verá qué resultado más sorprendente.

A LA MEDIDA

Hacemos Fajas, Corsés, Corselettes y Fajas para Maternidad y Operados.

EL DESEO

Galiano. Telf. A-9506. Habana.

LA REINE DES CRÈMES

Maravillosa Crema de Belleza
Indispensable para el tocador

ESENCIA, JABON, LOCION, POLVOS, ARREBOLS, LAPIZ PARA LABIOS, TINTURAS, ARTICULOS DE MANICURA, ETC.

J. LESQUENDIEU, PERFUMISTA - PARIS

Agentes: Félix LEROY et Cie, Apartado 1143, HABANA

AVISOS RELIGIOSOS

FIESTA DE CRISTO REY EN LA PARROQUIA DEL CARMEN

El 27, festividad de Cristo-Rey en la Parroquia del Carmen, a las 7 y media, Misa de Comunión general. A las 9, Misa solemne y sermón por el Padre Carmelo, C. D., y Consagración a Cristo Rey. A las 5 y media p. m., exposición, Rosario, sermón por el padre Julio, C. D., Consagración a Cristo Rey, reserva y procesión con la imagen de Cristo-Rey.

E2535 3-d vence 26 oc

IGLESIA DEL CORAZON DE JESUS, DE REINA

FIESTA DE CRISTO REY

Domingo 27. A las 8 a. m., Misa de Comunión general para los socios del Apostolado y demás Asociaciones de este templo. A las 9, Misa solemne.

A las 5 p. m., exposición, estación, Santo Rosario, sermón por el Padre Rivas, S. J., Consagración a Cristo-Rey, bendición y reserva.

E2535 3d vence 26 oc.

COFRADIA DE JESUS NAZARENO DE LA IGLESIA DE JESUS, MARIA Y JOSE

El viernes próximo, 25, a las 9 a. m., se celebrará el Tercer Viernes en honor a Jesús Nazareno.

Se cantará la Misa de Pontifical, de Perosi, a toda orquesta, dirigida por el maestro Guisasola, organista de la Cofradía, tomando parte el Padre Larrea y el Padre Rentería.

Se finalizará con el piadoso ejercicio de los Nueve Viernes y el himno al Nazareno, cantado por todos los feligreses y dirigido por el P. Larrea, profesor de canto del Seminario.

El sermón a cargo de Monseñor Amigó.

E2539 1d 24 oc

EN LA PARROQUIA DE SAN HILARION, DE GUANAJAY

En la Parroquia de Guanajay, habrá grandes fiestas el domingo 27 en honor a Cristo Rey y a San Hilarión.

A las 8 a. m., Misa de Comunión general. A las 9 y media, Misa solemne, Consagración a Cristo Rey y procesión. A las 5 y media, Hora Santa. A las 6 y media, después de la reserva, darán comienzo solemnemente los 21, en los cuales cantará la eminente soprano Zoila Gálvez.

E2534 3d- vence 26 oc

FIESTA DE CRISTO REY EN LA PARROQUIA DEL CARMEN

Domingo 27 de Octubre de 1929.

—PROGRAMA—

Por la mañana: día 27.—A las 7 y 30: Misa de Comunión General por todos los socios de la Archicofradía.

A las 9: Misa Solemne a toda orquesta celebrada por el R. P. Fr. Conrado de San José en favor y por las intenciones de las familias y personas que costean estos cultos; en el coro será interpretada la Misa de Perossi dirigida por los maestros R. P. Fr. Enrique y Jaime Ponsoda.

El sermón estará a cargo del R. P. Fr. Carmelo de la Santísima Trinidad.

Al terminar la misa mayor se hará solemnemente la consagración a Cristo Rey.

Por la tarde: A las 5 y 30: Solemnes cultos que consistirán:

Primero: En la Exposición de S. D. M.

Segundo: Santo Rosario.

Tercero: Sermón por el R. P. Julio del Niño Jesús, Superior de la Comunidad.

Cuarto; Solemne consagración a Cristo Rey.

Quinto: Reserva de S. D. M.

Sexto: Procesión por los Claustros y Naves del Templo con la Sagrada Imagen de Cristo Rey.

NOTA:—En la solemne consagración, se gana indulgencia plenaria.

E-2538 4-ds. 27 Oct.

PARROQUIA DEL ANGEL

Solemne Novenario

El 15, a las 8 de la noche, empieza la Novena del Arcángel San Rafael.

Los días 21, 22 y 23, a las 8 a. m., Misa Solemne.

2485. V-25 Oc.

Parroquia del Angel

Gran Fiesta a San Rafael Arcángel

El 24 a las 8 Misa de Comunión general; a las 9 la solemne fiesta Predicará el Rvdo. P. Rivas, S. J.

Se gana indulgencia plenaria en la forma acostumbrada.

E.-2522. 3d. V. 24 Oc.

Solemnes Fiestas Religiosas, al Glorioso Apóstol San Judas Tadeo en la Iglesia Parroquial de Hoyo Colorado, (Bauta).

Novenario solemne, todos los días desde el 19 al 27. Hora: 5 p. m.

Rosario y piadoso ejercicio de la Novena: Viernes, Sábado y Domingo.

Tríduo a la misma hora, inmediatamente después, solemne Salve cantada.

Día 28, a las 8 a. m.: Comunión General.

10 a. m.: Solemne Misa de Minis tros, cantada por las alumnas del Conservatorio Orbón y la señora Edelmira Zayas de Vilar, Director técnico: Cándido Herrero. Sermón por el Iltmo. Mons. Doctor Santiago G. Amigo.

5 p. m.: Procesión solemne, recorriendo la Imagen del Glorioso Apóstol las calles principales del pueblo.

7 p. m.: Retreta en el Parque de la Iglesia por la Banda del Sexto Distrito Militar de Columbia; cedida galantemente por el Jefe del Ejército señor Alberto Herrera.

Las carros eléctricos, los Omnibus de la Habana y las Compañías del Tránsito, Occidental y Unión dejan en la Iglesia.

Todos los jueves y domingos del año y días 28 a las 10½ a. m., Misa en altar del Apóstol San Judas Tadeo.

Agentes para Anuncios en EUROPA

L. MAYENCE & Cie

DAVIGNON, BOURDET & Cie. Succrs

9, Rue Troncbet, PARIS

19, 21, 23, Ludgate Hill, LONDRES

M.E.C.D. 2016

Los tiempos cambian y el progreso se impone.
Las familias cubanas deben seguir la evolución moderna y vivir en apartamentos.

Aproveche todas las comodidades del hogar para vivir con más lujo y economía, a la entrada del Vedado.

EDIFICIO VEINTE Y TRES ESQUINA A M

Apartamentos amplios y cómodos
Esmerado servicio, garage.
Elevadores día y noche.

INFORMAN: O'Reilly, núm. 11, Dpto. 506.
Teléfono A-4623, Sr. Toyos.

SAN RAFAEL *en*
O'REILLY 106
CASA HARRIS

NO ROMPA LA CABEZA CON LA PREGUNTA "¿QUE LE REGALARE?".
PASE POR NUESTROS SALONES, ESCOJA SU REGALO EN POCO TIEMPO Y A PRECIO ECONOMICO...
HAY INFINIDADES DE OBJETOS:

COCTELEROS
CENICEROS
CUADROS
PLUMA FUENTE
LAPICEROS
PERFUMES
PAÑUELOS
CARTERAS
MEDIAS
CINTURONES
CORBATAS
ALBUMS
PANTUFLAS
CARPETAS
RAQUETAS
BUCAROS

TODO ESTO ESTA INCLUIDO EN NUESTRA
Oct VENTA de OTOÑO

PIELES

Para adorno de Abrigos tenemos las últimas novedades a precios sumamente reducidos.

TAMBIEN TENEMOS RETAZOS DE PIELES
A MITAD DE PRECIO

La Epoca
NEPTUNO Y S. NICOLAS
TEL A 4244

UN ESTILO DE ANUNCIO
Por $5.50
puede calzar como la más elegante. Es de charol y gamuza azul oscuro. Tacón alto y mediano.
EL BUEN GUSTO
Galiano 70
(entre Neptuno y San Miguel).
Telf. A-5149.

¡A Dormir en Paz!

No mas zumbidos impertinentes; no más picaduras que pueden infectarse; no mas incursiones de cucarachas en la cocina; no más hormigueros en el patio. BLACK FLAG Líquido mata a todos estos insectos perniciosos y devuelve la limpieza al hogar y la tranquilidad al espíritu.

BLACK FLAG
[Bandera Negra]
Black Flag en Polvo es tan efectivo como el Líquido contra las sabandijas.

HABANERAS

(Viene de la página CINCO.)

VIRGINIA SHAW

PETICION DE MANO

Linda Virginia.
Virginia Shaw del Río.
Fina y esbelta, de aspecto aristocrático, su belleza es cautivadora.
En la tarde de ayer fué pedida su mano para el joven abogado Frank Trelles.
Un concierto de cualidades.
Por azares del amor.
Fué hecha la petición a nombre de su hijo por el doctor Raúl Trelles, Magistrado del Tribunal Supremo, ante la amantísima madre de Virginia, la distinguida dama Isabel del Río de Shaw.
Felicitaciones innumerables han llegado hasta la señorita Shaw y su caballeroso y simpático elegido.
No faltarán las del cronista.
Entre las más afectuosas.

LA FIESTA DE ESTA NOCHE

Fiesta espléndida.
De grandes carácteres.
Es la que tiene dispuesta para la noche de hoy la simpática y progresista Sociedad Deportiva de Comunicaciones.
Un ponche de honor, seguido de baile, en obsequio de su Presidente de Honor, el distinguido ingeniero Rafael Sánchez Aballí, Secretario de Comunicaciones.
Está de días.
Y se le rinde este homenaje.
Se celebrará en la casa del Prado de la asociación que preside tan dignamente el señor Liberato López Fundora.
Dará comienzo a las nueve.
Con exactitud.

ROSITA SINGER

De nuevo en la Habana.
Rosita Singer.
La gentil y graciosa señorita argentina viene de paseo desde Nueva York.
Llegó por la Florida.
Desde el lunes.
En el moderno y elegante hotel Lincoln se hospedará durante su estancia en esta capital Rosita Singer.
De mañana a pasado emprenderá viaje, para asuntos particulares, con dirección a Camagüey.
Reciba un saludo.
Con mi bienvenida.

ACADEMIA DE LA HISTORIA

Sesión solemne.
En la Academia de la Historia
Celébrase en la noche de hoy con objeto de recibir al académico electo, señor Manuel Márquez Sterling, Embajador de Cuba en México.
A su discurso de recepción contestará el doctor René Lufriu y Alonso.
En la casa de Chacón y Cuba.
A las nueve.

EN LA IGLESIA DEL VEDADO

Boda.
La última del mes.
Concertada para el día 31, a las nueve y media de la noche, en la Iglesia Parroquial del Vedado.
Son los novios la señorita Isabel Lescano y el joven Germán Mazaredo y Pérez.
Boda interesante.
Para la que se me invita.

RETOUR

De vuelta.
Trás prolongada ausencia.
De nuevo se encuentra en esta ciudad, en su casa de Prado 33, la gentil señora Esperanza Otero de Larrañaga.
En compañía de su esposo, el señor Francisco de Larrañaga, regresa de París.
Vuelve muy satisfecha.
Complacidísima.

BODAS DE NOVIEMBRE

Un nuevo capítulo.
El de las bodas de noviembre.
Quedará abierto con el matrimonio de la señorita Sylvia Emilia Espino y Montero y el doctor José Amado Barredo Sigler.
Encantadora la novia.
Airosa y bonita.
Hija de los distinguidos esposos Santiago Espino y María Luisa Montero.
Cuanto a su elegido, Vicesecretario de la Universidad de la Habana, es hijo del señor Manuel Barredo Herrera y su distinguida esposa, Isabel Sigler.
La ceremonia está dispuesta para el día 3 a las nueve y media de la noche.
Boda elegante.
En la Iglesia del Angel.

RENE BOLIVAR

Entre aplausos.
Entre aclamaciones.
Fué así electo antenoche Presidente de la Delegación en la Habana de la poderosa asociación Hotel Greeters of América el distinguido joven René Bolívar y del Junco.
Es el assistant manager del hotel Plaza desde hace largo tiempo.
Fuerte la asociación.
De gran empuje.
Radica en Denver, Colorado, Estados Unidos, y cuenta con más de seiscientos mil asociados entre dueños, managers y empleados de hoteles de la gran República del Norte.
Al constituirse la Delegación de la Habana, con más de cien socios recayó la designación de Presidente en René Bolívar.
Designación acertada.
Muy plausible.

LYCEUM

Conferencias.
Tres en el Lyceum hoy.
Serán por la tarde, a las cinco, bajo los auspicios de las Damas Isabelinas.
Hablarán Consuelo Morillo de Govantes, Fela Mederos de Fernández y el doctor Ramón Cornide.
Este último del Negociado de Inspección Médica de Sanidad.
Muy interesante el acto.

Continúa en la página NUEVE

Ketty de Fuster
HOY
Presentará sus creaciones de invierno a las cuatro y media de la tarde, en el Teatro Principal de la Comedia.
Se exigirá la invitación

JOYAS · MUEBLES · OBJETOS PARA REGALOS
LA CASA QUINTANA
AVE. ITALIA 74-76. TEL. A-4264-M 2146

Frío Frío Frío...

FRAZADAS,
crudas, de buena calidad, desde $1.00
frazadas, con franjas, en ocho colores distintos, desde $1.50
frazadas dobles, de excelente calidad, a listas, a $2.50
frazadas en colores: fresa, verde, azul, lila, etc. orilladas con seda, desde $3.50

HAY OTROS TIPOS DE FRAZADAS MAS FINOS. LO MEJOR QUE SE FABRICA EN ESTE ARTICULO, SIEMPRE DENTRO DE LOS PRECIOS MODERADOS DE LA CASA GRANDE.

Y PARA EL FRIO, lo mejor es una buena frazada, de las que La Casa Grande acaba de recibir.

No es prematuro, comprar ahora su frazada. Ya se siente frío por las madrugadas y es lógico que debe usted de abrigarse bien.

FRAZADAS.
La calidad, es la mejor que puede comprarse.

Los estilos, responden a la última creación para este invierno.

La variedad, muy extensa, hay para todos los gustos y para todos los presupuestos.

La Casa Grande
Galiano y San Rafael

TRIANON

Lindísimo modelo en charol negro con un ligero vivo beis muy fino

2	5	$3.25
5½	8	$4.00
8½	11	$4.75
11½	3	$5.50

En Glacé carmelita $0.25 menos.
Neptuno y San Nicolás HNOS. ALVAREZ. Teléfono A-7004

DR. JOSE COMAS FOLCH
REFLEJOTERAPIA Y MEDICINA
Con práctica en la Clínica del DR. ASUERO y siguiendo su técnica.
NEPTUNO 172 (altos). De 3 a 6 p. m. TELEFONO: A-9056.
CONSULTAS Y APLICACION $10.00.

Ud. no ha Gozado de la Belleza
de un disco Víctor Ortofónico si no lo ha oído tocar en el
RADIO VICTOR
con ELECTROLA
El instrumento musical completo y moderno, que revela tonos nuevos, maravillosos, que usted nunca sospechó podían existir.
$4.25
Vda. de CARRERAS & Ca.
Prado, 115, frente al Capitolio. Telf. A-3462

LO QUE PUEDE LA LOCION
MADAME BIEDAK

Para los cutis delicados que han perdido la juventud, esta maravillosa loción les libra de las pecas, granos, barros, manchas, espinillas o exceso de grasa, devolviéndoles la suavidad de la seda.
De venta en EL ENCANTO, WILSON, SARRA, TAQUECHEL, 23 y J., EL CHALET, y en su depósito, PELUQUERIA MADAME LUCIE, INDUSTRIA 111, TELEFONO A-9327.
Su precio: $1.00 y $1.30 para el Interior.
Loción de Pepino, Crema, Polvos, de este famoso fabricante, $1.00, $1.50 y 60 centavos respectivamente.

SUSCRIBASE AL "DIARIO DE LA MARINA"

LA ECUANIMIDAD DE UN DENTISTA

Aguantó los insultos de un hombre desesperado de dolor

Francisco Suárez Martínez, de la Habana, de 21 años de edad y vecino de 13 número 48, en el Reparto Batista, fué protagonista de dos películas callejeras.
En la esquina de 10 de Octubre y San Mariano se le abalanzó a Guillermina Enrique Hernández, de 27 años y con domicilio en Libertad número 57, que tranquilamente transitaba por dicho lugar y trató de besarla. A los gritos proferidos por la joven, acudió la policía, procediendo al arresto del acusado.
Reconocido en el Centro de Socorro, se comprobó que había ingerido bebidas alcohólicas, sin que estuviera en estado de embriaguez.
Una vez en libertad, el acusado se dirigió a la bodega que está situada en Santa Catalina y 10 de Octubre, donde realizó los mismos actos con María Benita Beal Mendoza, de 25 años y vecina de E número 43, que accidentalmente se encontraba en el interior del expresado establecimiento.

ESPOSA MALTRATADA

Teresa Vicente Castro, de 38 años de edad y vecina de Pasaje Oeste y Lacret, acusó a su esposo Tomás Cañizares Sánchez, de haberla maltratado de obras sin motivo alguno, ocasionándole lesiones de carácter leve diseminadas por el cuerpo.

DEPENDIENTES QUE RISEN

Por haber sostenido una riña fueron detenidos los dependientes Fernando Ríos García, vecino de Virtudes número 15 y Antonio Almoño González, con domicilio en M. Suárez número 4. Ambos se ocasionaron lesiones de carácter leve.

TRES CONTRA UNO

Sergio Pérez Govín, Alfredo Freyre Estrada y Ernesto Luaces, fueron detenidos porque en la barra de Neptuno número 4, maltrataron de obra, lesionándolo levemente, a Eduardo Sabas Alomá, estudiante y vecino de Neptuno 250.

DENUNCIA DE ESTAFA

Gabriel Antonio Menéndez Reyes, empresario del Quinteto Américа, denunció a la policía, que el pasado domingo tocaron en el Cine Neptuno y un individuo nombrado Pedro Mauri, cobró el valor de su trabajo y el de sus compañeros, apropiándose de la cantidad de 15 pesos, en la que se consideraban estafados.

TRANVIA APEDREADO

El motorista Eligio Lorenzo Alé, que conducía el tranvía 427 de la línea de Palatino, denunció a la policía que transitando por Cerro y Palatino, unos menores le arrojaron varias piedras rompiendo varios cristales, sin que pudiera proceder contra los mismos, por haberse dado a la fuga.

CAYO DE LA ESCALERA

Carlos Rodríguez Echevarría, de dos años y vecino de Quiñones número 100 altos, se produjo lesiones de carácter menos grave al caerse de una escalera en su domicilio.

CARPINTERO HERIDO

Carlos Nueva Vargas, carpintero y vecino de 11 número 263, se produjo lesiones de carácter menos grave en la muñeca izquierda, que se ocasionó trabajando por su oficio con una trinchа.

DENUNCIA DE INSULTOS

Luis Dávalos Torices, farmacéutico y propietario de la farmacia situada en 17 entre 26 y 28, denunció a la policía que había sido vejado por uno de los dueños del tren de bicicleta que está situado en Wilson número 81, al llamarla por teléfono con el propósito de que le devolviera una pieza de la bicicleta que el acusado alegaba no servía.

DEPENDIENTE HERIDO

José Gómez López, de 20 años y vecino de Figuras número 62, se produjo una herida de carácter menos grave en la mano derecha, de la que fué asistido en la casa de salud La Benéfica, al rompérsele una botella.

CASO CURIOSO

Pedro Rojas, de 39 años de edad y vecino del Asilo Nocturno Julio de Cárdenas, se presentó en el Primer Centro de Socorro, con el propósito de que le extrajeran una muela y como no lo atendieran con la prontitud que él deseaba, por estar completamente arrebatado, comenzó a insultar a Alfredo Rodríguez Miret, dentista, y vecino de Zenea 152, que se encontraba de guardia, que no se inmutó y dando muestras de una gran paciencia, cuando le tocó el turno lo mandó pasar, llevando a cabo sin dolor alguno, para el paciente la correspondiente extracción.
Una vez que terminó el doctor Rodríguez solicitó el auxilio del vigilante número 1369 J. Díaz, ordenándole el arresto del acusado.
Desaparecido por completo el dolor, el paciente dió grandes satisfacciones al doctor Rodríguez, alegando que su estado momentos antes, lo habían impulsado a realizar ciertos hechos de los cuales se encontraba arrepentido.

Hablando de un Cuerpo Bello

¿Qué es lo que dá belleza a un cuerpo? ¿Los huesos? ¿El pellejo? ¿Las arrugas? ¿Las carnes fofas? Sin duda que no. Lo que dá belleza a un cuerpo, sea de hombre o de mujer, es una regular abundancia de carnes duras, sólidas y permanentes. Si no hay suficientes carnes no hay líneas curvas y en donde no hay líneas curvas no hay atractivo. ¿Ha visto usted a algún artista que jamás haya pintado una mujer delgada o un hombre que parezca un esqueleto? La Diosa Venus era delgada o era llena? No es que querramos decir que una persona tiene que ser "gorda" para ser bella, puesto que todos los extremos son ridículos, pero sí que toda persona, sea hombre o mujer, deba pesar lo que le corresponda pesar de acuerdo con su tamaño o estatura. Siendo así no sólo lucirá mejor sino que se sentirá mejor, más saludable, más fuerte. Por eso gastamos nuestro tiempo y nuestro dinero anunciando el CARNOL, (pastillas) que preparamos y aconsejamos no sólo para reponer y endurecer sus carnes sino también para mejorar su apetito y su digestión. Compre el CARNOL en cualquiera botica y tómelo con fé y constancia.

Receta del Hogar Para Teñir el Cabello

A medio litro de agua se añade una cucharada de glicerina y el contenido de una cajita de Compuesto de Barbo. Si se desea, aunque no es indispensable, añádanse 3 cucharadas de agua de Colonia o de bay rum. Compre estos ingredientes en la botica, mézclelos en su casa y úselos para teñir su cabello y su bigote. El Compuesto de Barbo lleva instrucciones sobre la forma y frecuencia de las aplicaciones.

PLISADO FRANCES
Bordados y Calados
Casa Ysabel
A 3026
NEPTUNO 44
ENTRE AGUILA Y AMISTAD

Antes y después de tomar las saludables
PILDORAS ORIENTALES
Aún la mujer flaca engruesa y promueve el bello desarrollo de su busto si toma las PILDORAS ORIENTALES. Hermosean y embellecen, hacen atractivos a las damas.
PIDALAS EN BOTICAS. Folleto descriptivo. Dep. P. Orientales. Apartado 1244.

M.E.C.D. 2016

PAYRET

COMPAÑIA HISPANO - ARGENTINA

Hoy a las 9

NARCISIN

en la comedia por Dicenta y Paso

LA CASA DE SALUD

DOMINGO A LAS 9

LA CALUMNIADA

Hermanos Quintero.

LEA LA GACETILLA

GACETILLAS

pubillones

Los Circos y las temporadas de Opera tienen punto de contacto. A Cuba, han venido en pasados años, compañías de ópera en que había una figura culminante, genial, única, una estrella: María Barrientos, Amalita Galli Curci La Tetrazini, Caruso, Lázaro, Tita Ruffo, etc., y las demás partes deficientes. Un tenor que encerraba un gallinero en su laringe; un bajo mas bajo de la cuenta, una contralto, fúnebre, una tiple con voz grillo...

Para triunfar se necesitan compañías completas. Que todos los componentes sean buenos. Y en esa norma se basa su éxito el CIRCO PUBILLONES. Buenos artistas, buenos voladores, buenos grupos acrobáticos, buenos gimnastas, buenos malabaristas, y buenos payasos para divertir a los niños y entretener a los mayores.

El triunfo de este Circo que cuenta cincuenta años de existencia, descansa en la presentación de un espectáculo lleno de atractivo, de encanto y de emoción

El amable señor Charles Perbenton, digno administrador de Payret, nos dice que el abono a las matinées, que solamente cuesta VEINTICUATRO PESOS con SEIS ENTRADAS, para las cuatro funciones de reglamento se vá cubriendo rápidamente, y aconseja a las familias separen con tiempo sus palcos, no solo para que escojan un número bueno, sino para evitar que a última hora no pueden ser complacidos los niños que desde el 7 de Noviembre griten: ¡PAPA: LLEVAME A PUBILLONES! 2441—24 Oct.

GRAN TEATRO NACIONAL

Los desnudos artísticos de la pareja Hahn y De Negri, los chispeantes diálogos de Teófilo Hernández y Candita Quintana y los vistosos bailables de las hermanas Tejero, forman un agradable conjunto de atracciones en el teatro Nacional, que unido a las exhibiciones de películas completan un espectáculo que atrae mucho público, sosteniéndose los precios de 20 y 40 centavos. Hoy actuan los artistas mencionados y además se exhibe la originalísima película Circo Aéreo, de Sue Carlo.

Para el domingo se prepara una grandiosa matinée dedicada a los niños.

2356—24 Oct.

TEATRO MARTI

Hoy en Martí: Fox Follies 1929 y Los Cuatro Diablos, sincronizada

Un gran programa, un estupendo programa anuncia para hoy la Empresa del teatro Martí. Dos espléndidas cintas sonoras componen el cartel: Fox Follies 1929 y Los Cuatro Diablos.

Fox Follies 1929 es una de las féericas, de las maravillosas revistas de Broadway, llevadá a la pantalla en toda su integridad, gracia, movimiento y riqueza. Una afortunada combinación de los atractivos de la escena y de las poderosas atracciones del cinema; una certera serie de melodías encantadoras, de esos nuevos ritmos que nacen en el corazón de la fulgurante Vía Blanca y se expanden y popularizan por el mundo.

Danzarinas, "vedettes", "girls", ágiles, bonitas y de asombrosa igualdad; decorados pomposos, sugestivos trajes "trucos", evoluciones; toda la multiplicidad de la revista, en una cinta en la que Sue Carroll, pone la tentación de su pimpante juventud traviesa y la serenidad de su belleza florida Lola Lane; tal es Fox Follies 1929.

En cuanto a Los Cuatro Diablos, sincronizada, basta decir que ha sido el éxito cinematográfico del año, y que la dulce y maravillosa Janet Gaynor, es la estrella, que llena de luz está film orgullo de los talleres de William Fox.

Fox Follies 1929 se exhibe a las 2 y media, 5 y cuarto y 9 y media.

Los Cuatro Diablos a las 4 y a las 8 y media.

Los precios son los de siempre: 20 centavos antes de las 4 y 50 centavos después de esa hora.

Los "Tenorios" del "Martí"

La tradición teatral impone en los primeros días de Noviembre, la reaparición de la roja capa, la flameante espada y la insolente gallardía del irresistible "Don Juan", vestido con la pompa poética de don José Zorrilla.

Viejo drama romántico, que se sucede en la admiración de generaciones, esplendoroso, impresionista, pintoresco, palpita en él hondamente el ritmo de la más fuerte de las pasiones humanas: el amor. Por esto el "Don Juan" es siempre joven y siempre buscado por el público ávidamente en su época.

Esta llega y Martí rinde culto a la costumbre y lleva a la escena, vestido con propiedad y montado con lujo el "Tenorio", ofreciéndonos su mejor intérprete: José María Béjar, el admirable recitador de versos, exaltado como tal por Villaespesa, por Benavente, por Agustín Acosta.

Béjar en el "Tenorio" no tiene rival entre nosotros. Véalo usted.

2372—24 Oct.

CINE CUBA

Hoy: Miedo por Olga Brink

La superproducción joya cuyo título encabeza esta reseña y la cual es basada en un argumento interesantísimo, juntamente con la producción de Billy West, La Ocasión Hace al Valiente y una comedia en dos partes, completan el programa que para hoy jueves, se anuncia en el favorecido cinema de la calle Suárez.

Los precios son los populares que rigen en días de semana.

Mañana, en función de damas: La Danza de la Vida; La Dama de las Camelias por Norma Talmadge y Una Mujer de Mundo por Colleen Moore y Antonio Moreno.

El sábado: Noche Roja por Olga Tschekowa.

Domingo 27: Intromisión por Clive Brook y Submarino por Jack Holt.

Lunes 28: Los Conquistadores del Norte, por Pauline Starke.

Martes 29: El Veneno de un Beso, por Antonio Perdices.

2371—24 Oct.

BLENO BLENOL

ALIVIA EN 24 HORAS

HOY RIALTO

ESTRENO EN CUBA!!

2, 5.30, 9.45

CAPRICHOS DE AMOR

ARTE AMOR LUJO BELLEZA

ADAPTACION DE LA NOVELA HOMONIMA DE ALEJANDRO CASTELL

Antes de las 5 20¢ Despues de las 5 40¢

a las 3/ 8

Gente de Cine

por

MARION DAVIES

HOY PRADO

Y TODA LA SEMANA

FIRST NATIONAL PICTURES Presenta la grandiosa super-producción SONORA

por MILTON SILLS

titulada

EL PRECONERO

THE BARKER

con DOROTHY MACKAILL

BETTY COMPSON - DOUGLAS FAIRBANKS in

¡SONORA!

BESAME COMO LA BESABAS A ELLA!!

la vida de una mujer que jamás supo el verdadero significado del amor, hasta que el beso de un joven mercenario hirió cruelmente su alma.

NUMEROS DE VITAPHONE

40-60-80-20

TEATRO

DE VARIA RE

La obra dramática francesa "En la Sombra del Harén", que fué estrenada el martes, ocupó ayer y ocupará hoy el escenario del Principal, es sin género de duda, una de las mejores piezas teatrales que han presenciado los habaneros en algunas temporadas, no obstante sus defectos, que no tienen nada que ver con la nacionalidaid del autor.

El argumento ha sido ya publicado por la prensa. La misma noche del estreno algunos espectadores con los que este redactor cambió impresiones y luego la crítica local, encontraban parecido entre la pieza de Bernard y el melodrama inglés "Wu-li-chan", conocido de la mayor parte del público capitalino.

A nosotros, que habíamos leído el original francés, superior a la versión española en más de un concepto, no se nos ocurrió el paralelo. El final trágico de "Wu-li-chan", de que carece la creación de Bernard, el ambiente un poco grueso de aquel en que los caracteres se delinean precisos desde el comienzo, son cosas de que afortunadamente carece la obra del comediógrafo francés.

Todas esas diferencias abonan en favor de la pieza admirablemente presentada por los actores del "Principal".

La labor de éstos, a la que aludimos ligeramente en nuestra impresión de ayer, fué inmejorable. Jesús Tordesillas nos dió un Abd-el-Nacer extraordinario. La psicología compleja de este personaje, el carácter reservado que singulariza, de hombre vengativo con entera justicia al par que ferviente creyente, es dificultosísimo de expresar. Tordesillas, que lo caracterizó muy bien, tanto en sus cualidades físicas como en su interpretación psicológica; debe encontrarse satisfecho de su triunfo.

La primera actriz María de la Riva, nos dió también una bella impresión de la admirable y tierna Isabel de Montfort. Su labor, que alcanzó momentos muy interesantes, sólo tuvo algunos lunares, como el desmayo—que nos pareció de alumna de Conservatorio de Declamación—que le sobreviene en el segundo acto de la obra al encontrarse cara a cara con el Emir, cuando se decide a penetrar en la casa de éste. También, y este defecto lo hemos notado varias veces, no percibimos lo que decía la señora de la Riva en más de una ocasión.

Mancha, en su difícil papel de "europeo listo', que se imagina superior a las demás razas, nos sorprendió agradablemente. Muy bien la señorita Lacasa en Habiba. Lo mismo el resto de la compañía.

La decoración de la obra fué de las que no dejan lugar a críticas. El ambiente "africano-colonial" de clase superior dominadora, del primer acto, no presentaba un solo detalle de mal gusto y el decorado árabe del segundo acto es una prueba de cómo utilizando los modernos elementos de síntesis y contraste, pueden lograrse los más variados efectos.

Felicitamos por ello a la dirección escénica de la compañía.

El viernes, nuevo estreno en el citado teatro. En segunda función de abono, una de las últimas piezas de Muñoz Seca, titulada "¿Qué tienes en la mirada?"

La compañía de Ibáñez—zarzuela, drama, comedia policíaca, melodrama, variedades, etc.,—continúa actuando en el Teatro Payret. Ayer llevaron a escena el drama de don Benito Pérez Galdós, "Electra".

Tenemos informes de que pronto comenzará a actuar en "Martí" una compañía de zarzuelas y operetas organizada y dirigida por el barítono español que tantas simpatías disfruta entre nuestro público, el señor Ordóñez. Asmismo nos dicen que ya se ha contratado por la empresa de ese teatro algunos valiosos elementos para el género de espectáculos que se proponen presentar.

GACETILLAS

Comedia

Otro Estreno Mañana

La temporada va de estreno en estreno. Mañana en función segunda de abono—y, desde luego, de abono—se estrena Qué Tienes en la Mirada, juguete cómico de Pedro Muñoz Seca, estrenado recientemente en Madrid.

Después de la aguda intención satírica de Linares Rivas y de la honda emoción de En la Sombra del Harem, la soberbia producción de Besnard, que esta noche volverá al palco escénico, viene bien la gracia desenfadada de don Pedro. El público exige principalmente variedad. La empresa, como se ve, se apresura a satisfacerle.

Esta noche, como hemos dicho, se repite En la Sombra del Harem, la gran creación de Tordesillas y la obra con que María de las Rivas se ha acabado de adueñar de la admiración y las simpatías del público.

El sábado a las 5 tanda elegante, la primera de la temporada. La empresa se propone que estas tandas sigan siendo lo que han sido hasta ahora: lugar de cita de nuestra sociedad elegante. 2526—24 Oct.

PUBILLONES

en PAYRET

El Santa Claus de los Niños de Cuba,

Trae Juguetes, Trae Sorpresas

Noviembre 7

PRONTO LLEGA

PUBILLONES

HOY FUNCION CAMPOAMOR HOY CONTINUA

3½ 5¼ 9½ 2 p.m. 8 p.m.

La Película Cubana — La emocionante cinta

EL VENENO DE UN BESO

SUBMARINO

NUEVOS NUMEROS POR LA ORQUESTA ARGENTINA

IRUSTA-FUGAZOT-DEMARE

Teatro Nacional

Espectáculo continuo de 1 de la tarde a 12 de la noche

CINEMATOGRAFIA SELECTA Y VARIEDADES

Hoy nuevos números por la aplaudida pareja de bailes internacionales HAHN y DE NEGRI, desnudo artístico. Duettos por Teófilo Hernández y Candita Quintana. Bailes regionales por las Hermanas Tejero.

EXHIBICION de la original película

EL CIRCO AEREO

Precios 20 y 40 cts. - Galería 10 cts.

GACETILLAS

NARCISIN EN PAYRET: "LA CASA DE SALUD"

La compañía hispano argentina cambia el cartel a diario alternando en él los géneros dramáticos: hoy y mañana toca su turno a la comedia.

Para esta noche se anuncia la comedia por Dicenta y A. Paso, La Casa de Salud, una de las obras que el público ve siempre con agrado por ser acaso la más graciosa del repertorio español.

En el reparto figura la plana mayor de la Compañía, estando a cargo de Narcisin el papel central de la obra.

Los precios de la temporada son inalterables: ochenta centavos la luneta; sesenta centavos la butaca y cuatro pesos los palcos.

Para mañana se anuncia en Payret la comedia La Tía de Carlos una creación de Narcisin.

El sábado ocupará el cartel el drama de don José Echegaray "Mancha que Limpia" y el domingo, en la noche la preciosa comedia dramática de los hermanos Quintero La Calumniada.

Para la matinée infantil del domingo prepara Ibañez un programa sorprendente figurando en él la revista El Príncipe Cañamon, un gran suceso en la noche de la reaparición.

Los precios de las localidades para la matinée, son reducidos. Sesenta centavos la luneta; cuarenta centavos la butaca y tres pesos los palcos con entradas. 2500—24 Oct.

CIRCO santos y artigas

Regresaron ayer de los Estados Unidos, Santos y Artigas, después de haber sido huéspedes del Circo Ringling, en Miami, donde dejaron ultimados todos los contratos para la Gran Compañía de Circo que presentarán en el Teatro Nacional desde el miércoles 6 del próximo mes de Noviembre. Es una compañía formidable, lo que el público de la Habana ha de ver este año, es inútil inflar las cosas o hacer espuma de jabón, cuando está tan próximo el debut y no hay mejor prueba que los hechos ni mejor Juez que el público.

Santos y Artigas, que cuando se iniciaron en este negocio silenciaron todas competencias y ocuparon el primer puesto en Cuba, como empresarios de circo, no han de fracasar ahora que poseen más recursos y más experiencia. Su compañía será una gran compañía, así dicen ellos y así será. Lo que sí no presentará con el circo Santos y Artigas, la Revista Dutton, con sus numerosos caballos blancos, modelos de la raza árabe y el célebre americano Boby Dum, que trabajará con la mula más chiquita del mundo. La célebre mula "Perlita", (Little Perl) ídolo de los niños de los Estados Unidos.

Ya está próximo el debut, hay que jugar con cartas vistas y al juego van Santos y Artigas con la mano llena de triunfos. 2537J24 Oct.

TEATRO ALHAMBRA

Un verdadero "succes" resultó la reaparición de Regino, el actor por excelencia, ídolo del público "alhambresco" que acudió numeroso a rendirl ehomenaje de admiración con sus aplausos, demostrándole la satisfacción que tienen de verlo actuar en el escenario de sus triunfos.

Terminándose están los ensayos de Alhambra en Zeppelin, que se estrenará mañana, viernes 25. Es la última gran producción de F. Villoch y Pepín Rodríguez, revista de gran lujo escénico, en la que podremos admirar las decoraciones del escenógrafo Antony. La música muy propia ha sido escrita por el que es mago del ritmo criollo el maestro J. Anckermann.

Como verá el público, la Empresa no descansa para tener satisfecho a sus incontables asíduos, variando su cartel y estrenando obras que por su presentación y riqueza son dignas de la época que corremos.

Para esta noche ha sido seleccionado el programa siguiente.

En primera tanda: El Demonio y la Carne.

En segunda tanda: 2.20 o La Fuerza del Sexo Débil; y

En tercera tanda: Cocktail Revista. 2365—24 Oct.

TEATRO CAMPOAMOR

Hoy: El Veneno de un Beso, Submarino y la Orquesta Argentina

Hoy ofrece Campoamor, un magnífico programa, con la reprisse en los turnos de las 2 p. m., y 8 p. m., la emocionante producción Submarino, y en los turnos de las 3 y media, 5 y cuarto y 9 y media, el estreno de la película cubana El Veneno de un Beso con los artistas cubanos Antonio Perdices, Mercedes Mariño y Yolanda Farrar.

En los turnos elegantes, se presentará con algunos estrenos, la Orquesta Argentina Irusta Fugazot Demare, que cada día son más aplaudidos.

Mañana, el gran estreno de Vilma Banky, La Flor de Hungría y también Almas Encadenadas, producción de De Mille, con William Boyd, Joseph Schildkraut, Jetta Goudal y Vera Reynolds.

El sábado, estreno de La Juventud Gobierna, con Marceline Day, Douglas Fairbanks Jr. y Henry B. Walthall.

El domingo, una grandiosa matinée con comedias, revistas, Noches del Desierto de John Gilbert; La Dama Escarlata de Don Alvarado y Lya de Putti, la Orquesta Argentina y La Mujer del Infierno con Mary Astor.

En la entrante semana, La Mujer en la Cruz de Marcela Albani, Caprichos de Amor de María Jacobini y El Puente de San Luis Rey con Raquel Torres y Lily Damita.

2375—24 Oct.

MARTI

VITAPHONE MOVIETONE

HOY

2:30-5:15-9:15

FOX FOLLIES 1929

4 y 8:30

LOS CUATRO DIABLOS

30¢ antes de las 4 | Despues de las 4 50¢

CINE LARA MODERNO

Una Mujer de Mundo por Colleen Moore y Antonio Moreno.

El ercado de Esclavas por Billie Dove y Gilbert Roland con la bonita comedia titulada Facilidades de Pago y una interesante Revista Mundial completa el programa de hoy en este concurrido cine y al precio de 10 centavos niños y 20 centavos mayores.

Mañana: Perjurio y Amor que Redime.

Sábado 26: Lobos de Mar y Cuatro Diablos.

Domingo 27: Cabecita Loca; La Reina del Mundo; El Capitán sin Miedo; y La Legión de los Condenados. 2368—24 Oct.

HOY EMPRESA PARAMOUNT HOY

FAUSTO HOY

5 7 9 40-60-80

EL TEMPLO DEL PERFECTO VITAPHONE y MOVIETONE

película FIRST NATIONAL

OIGA Y VEA

MILTON SILLS

y

DOROTHY MACKAILL

hablan en la SUPERPRODUCCION SINCRONIZADA

SU CAUTIVA

- HIS CAPTIVE WOMAN

Una mujer elegante o criminal que se enamora del hombre que la capturó

VITAPHONE LA VOZ DE LA PANTALLA

THE BIG PARADOR

Bailes y cantos por seis perennas de peso completo

"SMILE"

CARTON SINCRONIZADO PARAMOUNT

REVISTA PARAMOUNT SINCRONIZADA

CARTEL DEL DIA

TEATROS

MARTI.—Tarde y noche: Fox Follies 1929; Los Cuatro Diablos; Revista de actualidades; números musicales.

ALHAMBRA.—Primera tanda: El demonio y la carne. Segunda tanda: 2.20 o La fuerza del sexo débil. Tercera tanda: Cocktail Revista.

REGINA.—Matinee y noche: películas sincronizadas; variedades musicales; cintas cómicas; La flota aérea.

PAYRET.—9: La Casa de Salud; cuentos por Mendoza; tangos y cuentos por Narcisín.

COMEDIA.—9 y 15: En la sombra del harem.

ACTUALIDADES.—8: La última jugada; episodio 15 de Tarzán el Magno; Los Cuatro Diablos. 10: Tarzán el Magno; El Pregonao.

CINEMATOGRAFOS

CAMPOAMOR.—Matinee y noche: A dónde vamos a parar; Revista de actualidades; Submarino; El veneno de un beso; presentación de la orquesta típica argentina Irusta Fugazot Demare.

TRIANON.—Matinee y noche: cintas cómicas; Buscando esposa; Limpios y llenos de barro; No se admiten niños; Pronto a la cama.

NORMA.—5 y 30: Revista de actualidades; Perfidia. 8 y 30: Revista de actualidades; Amor siniestro; Perfidia.

LIRA.—Matinee y noche: Revista de asuntos mundiales; Submarino; Celebridad.

LINDERGH.—Matinee y noche: Barbas rusas; Hijos del delito; El demonio y la carne; ¿Quién es el culpable?

RIVIERA.—Matinee y noche: Revista de actualidades mundiales; Todo un hombre; variedades Vitaphone.

NEPTUNO.—Tarde y noche: Revista de actualidades; La Flor de Hungría; El Rescate.

CUBA.—5 y 15 y 8 y 15: cintas cómicas; La ocasión hace al valiente; Miedo.

VIOLETA.—Matinee y noche: una comedia; Extraño casamiento; El veneno de un beso; Revista de actualidades.

OLIMPIC.—Matinee y noche: Revista de asuntos mundiales; Hombre al agua; Amores principescos; Por el honor de su hijo.

LARA.—Matinee y noche: Facilidades de pago; El mercado de esclavos; Una mujer de mundo; Revista de actualidades.

RIVOLI.—Matinee y noche: Revista de asuntos mundiales; La Coartada; Tempestad.

WILSON.—Matinee y noche: Domadores de esposas; Calaveras de Cabaret; La Petit Chocolatera; Revista de asuntos mundiales.

INGLATERRA.—Matinee y noche: Los petardistas; Lobos de Mar; La mujer del infierno.

UNIVERSAL.—Tarde y noche: El terror de la taberna; Kokó en el fin del mundo; episodio cuarto de El resplandor rojo; La Corte de Satanás, cintas cómicas.

EDEN.—Matinee y nocturna: Se acabó la fiesta; Después de media noche; A la China.

ENCANTO.—Tarde y noche: cintas cómicas; El cuarto poder; Actualidades habaneras; Revista de asuntos mundiales.

FAUSTO.—Matinee y noche: Revista de asuntos mundiales; Su cautiva; cintas cómicas; variedades Vitaphone.

IMPERIO.—Tarde y noche: Revista de actualidades mundiales; cintas cómicas; Delirio; Capricho de amor; El sable rojo.

VERDUN.—Matinee y noche: cintas cómicas; Con el corazón en la mano; Reflejos del corazón; La Calle de la Alegría.

STRAND.—Tanda y noche: cintas cómicas; Revista de asuntos mundiales; La coqueta peligrosa; La de los cabellos rojos.

REGINA

Galiano y Neptuno Telf. M-1407

HOY OIGA Y VEA HOY

TURNOS - 2½ 5 7¼ 9½

PRECIOS 20 30 40 10c

Metro Goldwyn Mayer presenta a

RAMON NOVARRO

ANITA PAGE y RALPH GRAVES

en la sensacional película

LA FLOTA AEREA

OIGA Y VEA

Las Variedades CANCIONES

SERPENTINA

y los excentricos

ABE LYMAN HIS

Sabado 26 Domingo 27

Extraordinaria Sublime

ARCO-IRIS

HOY FOX presenta a DOROTHY BURGESS PAUL PAGE ROBERT ELLIOTT en

EL CUARTO PODER

PROTECTION

Un negocio escandaloso

Un editor valiente

Un romance de amor

VITAPHONE LA VOZ DE LA PANTALLA

EDDIE CANTOR

Estrella de los Follies de N Y

Variedad PARAMOUNT

PARAMOUNT SOUND NEWS

los ojos y los oidos del Mundo

SABADO - 4 dias

LON CHANEY, LUPE VELEZ en

EL CAZADOR DE TIGRES

con LLOYD HUGHES ESTELLE TAYLOR

30 40 60 20

ENCANTO

Empresa PARAMOUNT

M.E.C.D. 2016

REPUTACION CIMENTADA

Tu crees que los productos que gozan de mas reputacion son los mejores?

Hombre, se dán casos... Ahi tienes el

COÑAC EXTRA

GOLIATH

GRAN COÑAC que se ha ganado inmediatamente el favor del público por sus condiciones insuperables, y además porque viene amparado con una marca que por si sola es una garantía.

Si mi amigo; pero es que en su precio y calidad ninguno como el "GOLIATH"

CONSERVE LAS ETIQUETAS. TIENEN VALOR

MARCA REGISTRADA Siberia HABANA

La Mejor Nevera
Es garantía de salud
para toda la familia

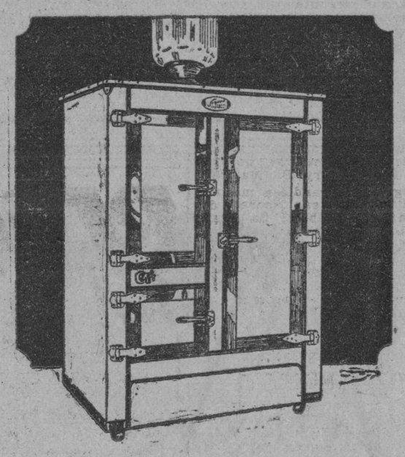

A todos por igual interesa ver nuestra Exposición de Neveras.

Tenemos el Modelo del precio que Usted necesita.

El Palacio de Cristal

Objetos de Arte, Locería, Cristalería.

G. Pedroarias y Cía.

Neptuno y Campanario. Telf. A-0315.

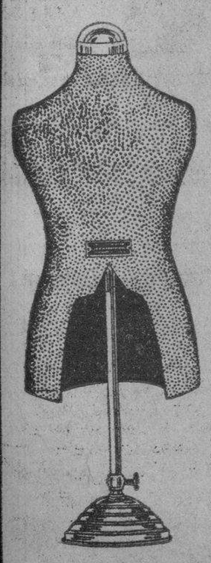

MANIQUIES FRANCESES PARA ALTA COSTURA

Un modelo ajustado a las líneas de la moda actual. En tela cruda de hilo, pie de madera, todas las tallas,

$9.00

MANIQUIES para Caballero. Estilo inglés, base de níkel fino, inoxidable,

$12.00

MANIQUIES para exhibición de camisas, payamas, sweaters, etc.

$11.00

MANIQUIES de Niño, forro de satén negro, desde

$9.00

Bazar Ingles

LÓPEZ Y RIO, SEN C.

IMPORTADORES DE SEDERIA Y NOVEDADES

AVENIDA DE ITALIA Y SN MIGUEL.

HABANERAS

(Viene de la página SIETE).

GRAN BODA ANOCHE

EN LA CARIDAD

Josefina Martínez Bandujo y Manuel de Jesús Rodríguez.

Con la fé de su amor.

Grande y pura.

Así unieron anoche los destinos de su vida la señorita Josefina Martínez Bandujo y Troncoso y el joven y distinguido abogado doctor Manuel de Jesús Rodríguez y Rodríguez.

Boda celebrada con gran lucimiento en la Iglesia de Nuestra Señora de la Caridad.

La novia, airosa, gentilísima, llevaba un vestido que respondía en todos sus detalles a los últimos preceptos de la moda.

De una elegancia completa.

Irreprochable.

Completábase con la belleza del ramo de mano, creación de la renombrada **Casa Trias,** todo de las rosas Perla de Cuba.

De forma muy original.

Sin cintas.

Del mismo jardín era el precioso decorado que lucía la iglesia.

A la entrada, un arco, tapizado de azucenas, del cual pendía una campana de claveles blancos.

La senda nupcial la describía una doble fila de cestos cubiertos de dalias y gladiolos entrelazados por guirnaldas de espárrago.

Y el altar mayor, con una iluminación espléndida, lleno de artísticas jardineras.

La imágen del Sagrado Corazón resaltaba bajo un tupido arco de dalias.

Grupos de arecas.

Distribuidos por todas partes.

Un decorado que era un timbre de honor para la **Casa Trías** por su novedad, gusto y sencillez.

Ofició en la ceremonia el tio de la novia, Fray Juan José Troncoso, Carmelita Descalzo.

Fueron los padrinos el padre del novio, general Manuel Rodríguez Fuentes, y la señora madre de la dulce **fiancée,** Altagracia Troncoso y de la Cámara viuda de Martínez Bandujo.

Testigos.

Por la novia.

El Conde del Castillo y los señores Manuel Calás Odoardo, José Gregorio Morell de Santacruz, Marcos de Zárraga Ortiz y Calixto Rodríguez y Rodríguez.

Y por el novio, el doctor Enrique Rodríguez Fuentes, el ingeniero Gustavo Moreno y Lastres, el doctor Pedro Rodríguez Fuentes, el señor José Ramón Martínez Bandujo y el distinguido abogado y secretario de la Asociación de la Prensa, doctor José Ramón Gutiérrez y López.

Los nuevos esposos, por cuya felicidad hago fervientes votos, se han instalado en una casa alhajada por **La Moda** bellamente.

Los artistas de la famosa mueblería se han lucido como hábiles maestros en arte decorativa.

De belleza admirable.

El juego de cuarto.

Continúa en la página ONCE

La señorita Bandujo lució en sus bodas el fino modelo Mes Amours, creación de Lucile Paray, interpretado por

bernabeu

DR. PEDRO PALMA

EX-AYUDANTE DEL DR. FERNANDO ASUERO
REFLEJOTERAPIA EXCLUSIVAMENTE
EN MALECON No. 250. Telf. A-9142, M-8968, M-6868
TURNOS DE 9 a 12. A. M. $10.00
POR LA TARDE DE 2 a 5: $20
TRATAMIENTOS ESPECIALES A PRECIOS CONVENCIONALES

A los clientes del interior de la República rogamos remitan la correspondencia para facilitar su contestación al APARTADO 1262. Habana.

GACETILLAS

NEPTUNO

La Flor de Hungría, en Neptuno

La matinée o tanda continua de 2 y media a 7 p. m., se cubre en Neptuno hoy con las últimas exhibiciones de La Flor le Hungría, producción de los Artistas Unidos, interpretada por Vilma Banky y James Hall, además se exhibe El Rescate, por Ronald Colman y Lily Damita. Luneta, 20 centavos y 30 centavos después de las 4 p. m.

La Flor de Hungría se exhibe dos veces durante la matinée: a las 3 y a las 5 y media p. m.

Por la noche, en primera tanda, a las 8 y media, El Rescate, por Ronald Colman. Luneta, 20 centavos.

En la tanda elegante de las 9 y media, por última vez, La Flor de Hungría, por Vilma Banky y Lily Damita. Luneta, 30 centavos con derecho a ver toda la función.

El Puente de San Luis Rey, la grandiosa producción extraordinaria de la Metro, se exhibe en Neptuno el sábado y domingo. En esta grandiosa producción toman parte Don Alvarado, Lily Damita y Raquel Torres. No se alterarán los precios.

Grandiosa matinée el domingo en Neptuno, con El Puente de San Luis Rey; El Nuevo Campeón y la grandiosa creación de Clive Brook, **Intromisión.**

2361—24 Oct.

CINEMA TRIANON

Día de la Risa

En las tandas de cinco y media, ocho y media y nueve y cuarenta y cinco se exhibirán un gran número de comedias de dos rollos, de esas comedias que se fabrican con el manifiesto propósito de hacer reír a cuantos las vean. La empresa de Trianon presenta de vez en vez estos programas exclusivamente cómicos porque son muchas las familias que se dirigen a ella solicitándolos, sobretodo por las tardes para que gocen los pequeños.

Se comenzará la tanda con Negrín Candidato; luego la comedia Suéltalo, Guardia, muy jocosa; Perilla Busca Esposa; Limpitos y Llenos de Barro, por los Niños Peligrosos; la archigraciosa comedia No se Admiten Niños; la despampanante comedia de Stan Laurel y Clive Hardy, Una Vez Más y la colosal cinta de los mismos artistas Pronto a la Cama.

Luneta, 30 centavos en 5 y media; 40 centavos por la noche. Los niños pagarán 20 centavos en cualquier tanda.

Mañana: Norman Kerry en Matrimonio a Prueba.

Sábado 26 y domingo 27: Vilma Banky en su nueva creación La Flor de Hungría.

Lunes 28: función benéfica dedicada a los niños pobres de Santa Teresita, habrá un buen programa y actuarán los famosos argentinos Irusta-Fugazot Demare.

2362—24 Oct.

VERDUN

Noche Especial para el Bello Sexo

Con un bonito estreno así como con otras films de mérito se completa el programa de hoy en el simpático Verdun, cuya empresa hoy jueves dedica la función al sexo bello, por lo que ellas podrán contemplar un exquisito programa por el ínfimo precio de diez centavos la luneta, tanto en la matinée como por la noche.

La matinée comenzará a la una y media con cintas cómicas, después la película Con el Corazón en la Mano por Mary Astor; la linda película Reflejos del Corazón, interpretada por el genial y simpático actor Richard Barthelmess y finalmente el estreno de la gran película por Lois Moran titulada: La Calle de la Alegría, o lo que es lo mismo la calle de San Rafael de la Habana en donde se ven tantas chicas lindas que cualquiera cae en pecado.

Mañana: La Corte de Satán, Mandato del Destino y por última vez Los Cuatro Diablos.

El sábado: Noches del Desierto y el domingo, dos grandiosas producciones: Intromisión y Todo un Hombre.

2366—24 Oct.

FAUSTO

Su Cautiva

Un estreno de magnos incentivos, por cuanto a la trascendencia exquisita del film se une la labor insuperable de Milton Sills y Dorothy Mackaill. La más grande pareja dramática del cinema, anuncia para hoy el Templo Máximo del Vitaphone y Movietone: Su Cautiva, película sincronizada de la First National Pictures, donde se muestra ante los ojos del espectador uno de los dramas más intensos e imponentes de la pantalla.

El estreno de Su Cautiva determina para Fausto un período breve, pero esplendoroso, de exhibición cinematográfica por cuanto son de indiscutibles los méritos de esta cinta en que por vez primera en Cuba, y ante el mejor Vitaphone, la afición habanera podrá oir a Milton Sills y Dorothy Mackaill en determinadas escenas. Sólo nos resta exponer que Su Cautiva, para mayor agrado y complacencia del público de habla castellana, dispone de todo el texto imprescindible en español.

Completan el programa, con esta producción, una revista Paramount, sincronizada y los más exquisitos números de Vitaphone.

2360—24 Oct.

GACETILLAS

Viene de la página OCHO

CINE WILSON

El más elegante, cómodo y concurrido teatro de la Habana, por su organización a base de las mejores producciones siempre en función corrida de 2 p. m., a 7 p. m., y de 8 y media a 11 y media p. m., rigiendo los precios de 10 centavos niños y 20 centavos mayores.

Para hoy, magnífico programa especial, con la comedia Domadores de Esposas, por Lionel Barrymore; y las regias atracciones Calaveras de Cabaret super joya de la Columbia en 9 actos, interpretada por Jacqueline Logan y Alex B. Francis y La Petit Chocolatera, film vaudevillesca en 9 actos, interpretada por Dolly Davies.

A las 5 y cuarto p. m. la comedia Domadores de Esposas por Lionel Barrymore y Calaveras de Cabaret, por Jacqueline Logan y Alex B. Francis.

Mañana: Intromisión, regia superproducción joya, interpretada por Clive Brook, Evelyn Brent y William Powell; y Caras Olvidadas por Olga Baclanova y Clive Brook.

Sábado próximo, Todo un Hombre por William Haines.

Domingo entrante: Perfidia, por Emil Jannings; La Canción del Lobo, por Lupe Vélez, y Alma Látina, por Ivan Petrovich.

Lunes 28: La Mujer en la Cruz, por Marcella Albani.

2358—24 Oct.

GRAN CINE UNIVERSAL

Colosal programa presenta hoy jueves 24, el gran cine de Egido y Monte.

Estreno de una Revista Internacional.

Kokó en el Fin del Mundo, comedia.

El Terror de la Taberna, por Bob Custer en seis actos.

Estreno del episodio 4 de El Resplandor Rojo titulado El Tiro Mortal.

La Corte de Satanás, por Thelma Todd en ocho actos.

Precios de 1 a 6 y de 6 y cuarto a 11: 10 centavos.

Mañana viernes:

Una Revista; El Trillo de la Muerte; El Sable Rojo y el episodio 5 de El Resplandor Rojo.

2359—24 Oct.

MULTIPLE

Cuando usted toma UNA TAZA de CHOCOLATE siente enseguida LA SENSACION DE ALIMENTO

Es positivo su valor energético

No se engañe con otros productos que aparentan ser como el chocolate. Del chocolate no tienen más que el color y del cacao lo que no sirve para hacer buen chocolate.

Prefiera estas marcas

CADA UNA ES LO MEJOR EN SU CLASE Y TIPO

LA ESTRELLA · BAGUER · LA HABANERA
LA CONSTANCIA · MESTRE y MARTINICA · EL FENIX

SENIOR

Viaje usted con toda comodidad...

En un Dodge Brothers Senior viajará usted con todo lujo y comodidad.

Es un automóvil espacioso, provisto de todas las comodidades para el turismo que ofrece un automóvil de grandes dimensiones. Es un automóvil moderno en todo el sentido de la palabra, dotado de un estilo elegante y equipado primorosamente con un raro gusto artístico.

A decir verdad, un automóvil más fino, de funcionamiento superior al nuevo Dodge Brothers Senior, jamás se ha visto cruzar por carretera alguna.

EL ROADSTER (*las ruedas de alambre son equipo extra*)

DODGE BROTHERS SENIOR

182-S

PRODUCTO DE LA CHRYSLER MOTORS

Distribuidores:

Ortega y Fernández

Edif. Dodge Brothers: 23 y P

Exposición: Prado 47

M.E.C.D. 2016

EL tigre y Madame miraron hacia la puerta con rápido movimiento. En el dintel estaba Toyo. Había oído toda su conversación. De modo que era su propia madre, a quien tanto quería, de cuya belleza está tan enorgullecida, la que le había arrebatado a su novio. Con un estridente alarido de dolor gritó:

"Tú, tú mamá!... ¡era mi madre!"

Y se desplomó al suelo como una masa exánime.

"El tigre" lanzó una mirada salvaje y cruel a su mujer, y recogiendo a Toyo, se la llevó del cuarto, murmurando en un comprimido sollozo, "¡hijita de mi alma!".

Toda aquella tarde la pasó "el tigre" consolando a Toyo. Trató de hacer que se resignara a la pérdida de su novio, diciéndole que un hombre tan débil que rompía sus votos y una promesa en asunto tan grave, no merecía la pena de que se pensase en él. Al fin y al cabo logró aliviar sus sufrimientos y la abatida chiquilla dejó de llorar durante algún tiempo. Por fin "el tigre" la dejó sola. Toyo salió al balconcillo que daba al patio, y en la luz mortecina del crepúsculo fijó su mirada velada aún por las lágrimas, en las lejanías a otro lado del río.

Bob había estado ocupadísimo todo aquel día, obteniendo su pasaporte y el de Madame de Silva, consiguiendo un camarote para los dos y ocupándose de que sus baúles estuvieran a bordo a tiempo. Todo estaba pues listo para su partida con Madame a los Estados Unidos. En toda aquella tarde apenas había pensado en Toyo. Al anochecer, cuando el sol poniente comenzó a dorar las copas de las palmeras con los últimos refulgentes rayos de aquel día, regresó a la casa para buscar a Madame y conducirla al barco. Al atravesar el patio tenía que pasar frente a la silla en que estaba sentada Toyo. La adolorida jovencita levantó hacia él su rostro en que se reflejaba todo lo patético de su congoja y le dijo:

«Ojalá seas feliz».

Al mirar la trágica expresión en la carita de Toyo, Bob de pronto se dió plena cuenta de lo fino de sus facciones, de su actitud tan refinada en el mismo dolor, de una contextura moral y física tan delicada, tan exquisita, que sólo a un verdadero «connaisseur» de mujeres le es posible reconocer. El atractivo del candor y de ese espléndido valor femenino, mucho más heroico que el de los hombres.

Las cuerdas de los deseos sensuales que lo tenían atado a los pies de Madame se rompieron en ese momento. Arrodillándose a sus pies con un sollozo en la voz le suplicó, "Toyo, por Dios, perdóname".

En aquel instante Madame de Silva, voluptuosa, irresistible, verdadero epítome de la atracción carnal del Este, salió al balcón. Se fijó en Bob y en su hija y llamándolo insinuamente le dijo:

"Bob, ven aquí".

La manecita de Toyo asió con mayor firmeza la de su novio. Madame de Silva continuó:

"Bob, tengo que hablarte ven a mi cuarto".

Y sin detenerse para ver si Bob la seguía, dió media vuelta y se encaminó a su aposento. Toyo tenía cogida la recia mano de Bob con un gesto en que se reflejaba el frenesí de la desesperación. El joven scñrió con calma y la miró fijamente. Estaba ya libre de la avasalladora fascinación de Madame.

«El tigre» había presenciado este paso de armas entre Madre e Hija situado detrás de la jaula de hierro en que se encontraba encerrado Babú. Su rostro parecía una de las extrañas máscaras que se ponen los salvajes guerreros de Laos, cuando salen a campaña a matar o a morir. Un odio feroz, y el horror de la muerte estaban como pintados en aquella cara con caracteres inconfundibles. No era menor el odio que hacia Madame de Silva relumbraba en los ojuelos del mono enjaulado. Una idea diabólica cruzó por la mente de "el tigre" al oir el gruñido de rabia que exhaló el mono cuando escuchó las pisadas de Madame en el balcón de arriba. Con una mano «el tigre» abrió la jaula de Babú.

Sin vacilar un momento, el enorme simio se lanzó escaleras arriba y desapareció en el aposento de Madame. Esta se preparaba para recibir a Bob. Delante del espejo arreglaba con coquetón cuidado un rizo de sus cabellos negros como ala de cuervos. En la escalera se escuchaban las resonantes pisadas de alguien que subía lentamente. Se figuró que era Bob. La puerta giró con lentitud sobre sus goznes. Madame con una sonrisa de bienvenida en los labios se volvió hacia su amante. Pronto huyó de su boca aquella expresión amable, remplazándola la más ateradora consternación. Babú, con sus manazas peludas de largas y encorvadas uñas oscilando como péndulos a la altura de sus rodillas, entreabría la boca que mostraba dos hileras de agudos dientes, con los colmillos que sobresalían en salvaje mueca, permaneció un momento en el umbral, rechinándolos furiosamente y aullando con espantosa ferocidad.

Bob y Toyo, atónitos de miedo, los ojos fuera de las órbitas, habían visto al enorme mono subir pesadamente la escalera y encaminarse al cuarto de Madame. Impotentes para detenerlo, permanecían asidos uno de otro escuchando los horribles ruidos que salían del cuarto.

Toyo fué la primera que recobró su presencia de ánimo y llamó a "el tigre".

«Papá, papá», — exclamó con terror, — «Babú anda suelto, salva a mi madre, sálvala».

Durante un momento el rostro de "el tigre" se nubló con vacilación y duda. Pero nunca le había rehusado nada a Toyo. Ahora, cuando le pedía la vida de su madre, no podía rehusársela.

«Quédate aquí con Toyo, fuera de peligro», gritó a Bob, y subió a saltos la escalera, penetrando en el aposento de Madame y cerrando al vacilar la puerta.

Era demasiado tarde para salvar a su esposa. Su bello cuerpo, destrozado, cubierto de sangre, hecho materialmente trizas, yacía en un verdadero lago de un rojo negruzco. Babú enloquecido por la sed de venganza, después de la matanza de su enemigo se hallaba presa de indomable rabia. Era demasiado tarde para salvar a Madame, pero no para impedir que el simio siguiese su tarea de destrucción en el estado indescriptible furia en que se encontraba. Sin mostrar el menor temor, «el tigre» embistió contra el enorme bestia con sólo una cuchilla en la mano.

El choque fué tremendo. Con terrible fuerza el mono abrazó a Haynes doblándolo hacia atrás en un supremo esfuerzo para romper su espinazo. «El tigre», agarrando la membruda garganta de su enemigo con una mano, manejaba la cuchilla con la otra con espantosa monotonía. Una y otra vez la introdujo hasta el cabo en el costado de Babú, con la esperanza de llegarle al corazón.

Abrazados rodaron por el suelo.—Girando sobre sí mismos, como un solo cuerpo, dieron varias vueltas. Aquello era una visión terrorífica de una lucha a muerte. Lo único que «el tigre» veía ante sus ojos eran las quijadas castañeteantes y los afilados colmillos del gigantesco mono. A cada golpe que éste le daba en la cabeza con su mano manca «el tigre» sentía que su energía iba en disminución. Jamás en todos sus combates allá en las selvas se había encontrado con un contrario tan feroz e implacable. La cuchilla entraba y salía rápida y regularmente como impulsada por una máquina. La sangre saltaba en todas direcciones, en chorros cada vez más gruesos.

Y cada vez más cerca de su garganta llegaba el fétido aliento y los trituradores dientes del enfurecido mono. Los musculosos brazos de «el «tigre» se cansaban ya de impedir que éstos hiciesen presa en su pescuezo. En el mismo momento en que le parecía que no le era posible continuar resistiendo la anormal fuerza del simio la hoja de su cuchilla dió en el blanco, partiéndole el corazón. El mortal abrazo perdió en un instante su estrangulante fuerza, y un segundo despues el peludo animal rodaba por el suelo en los estertores de la agonía. «el tigre» cubierto de magulladuras, manando sangre por todas partes, con la columna vertebral partida y el rostro una masa sanguinolenta, se dobleg6 en dos, cayendo al lado del cadáver de su víctima en un desmayo precursor de la muerte.

El aspecto del aposento era indescriptible al entrar Bob en él. Aquello era horroroso. Madame muerta. Babú muerto también, «el tigre» agonizante. Con manos tiernas y ansiosas Bob palpó el cuerpo de su amigo buscando señales de vida.

Haynes con una débil sonrisa fijó los ojos moribundos en la cara de Bob y le dijo:

"Cásate con Toyo, mañana mismo".

(CONTINUARA)

Sinopsis de lo Que Antecede

Haynes "el tigre", cazador de fieras, prohibe a Madame de Silva, su mujer, de quien está separado, el inmiscuirse en la felicidad de su hija. Bob Bailey se ha enamorado de Toyo, linda cuarterona, hija de Haynes y con la anuencia de éste se ha comprometido con ella. En su viaje río abajo, lo fascinó el subyugador encanto de Madame, pero, al enterarse de que era la madre de Toyo, prometió al "Tigre" dejarla. Ahora ha logrado de nuevo la sirena apoderarse de su afecto, y el muchacho está decidido a partir con ella y a abandonar a Toyo. Haynes aconseja a Madame que no se meta con el muchacho o que se apreste a sufrir las consecuencias.

NOTA.—Las cien primeras personas que se presenten en el Cine Encanto el lunes día 28 de Octubre con los recortes de los siete capítulos de que se compone esta película, tendrán derecho a presenciar gratis "El Cazador de Tigres" en la tanda de 1.30 a 3.30 p. m.

GACETILLAS

TEATRO IMPERIO

El Sable Rojo, hoy

El programa que presenta hoy el más popular de los teatros habaneros, el favorito de las familias, el Imperio, es de lo más interesante y distraído que se puede confeccionar a base de precios económicos.

Comienza sus tandas de 2 de la tarde y 8 de la noche, con una precoasa comedia y las producciones Delirio, por Harry Landon; Capricho de Amor y El Sable Rojo, el monumental drama que protagonizan Marion Nixon y William Collier, con Carmen Myers.

La matinée y tanda de 5, vale solo diez centavos y por la noche, las damas y niños 10 centavos y caballeros 20 centavos; costando 30 centavos la preferencia.

Mañana, día de moda, soberbio programa: En mi Barco Mando yo; Debe ser Amor y Río Lento.

El sábado: Una Mujer de Mundo.

2367—24 Oct.

CINEMA

EL CUARTO PODER

Producción Fox Film Corporation, con Paul Page y Robert Elliot

Es una glorificación del inmenso poderío de la prensa y sátira despiadada contra los contrabandistas de bebidas, caricaturizando ambas clases a fin de hacer resaltar los contrastes y que los hechos resulten expuestos con mayor relieve.

Al hacerlo así, peca la dirección de haberse dejado llevar de esa pueril manía de abultarlo todo, cargando los colores con exceso, pero, gracias a esa mismo defecto, hay tipos muy cómicos, como el afeminado cronista social y situaciones sumamente divertidas, aunque se trata de sacar demasiado partido de ellas, repitiéndolas una y otra vez, ejemplo, la maternal solicitud de la reportera hacia el que acaba por ser su esposo.

El ambiente de redacción con su febril actividad matizada por bromas y chacotas, está adecuadamente reproducido, y los personajes tomados de la vida real, de suerte que dan la impresión fiel que se busca.

Entre los incidentes poco verosímiles—necesarios, sin embargo, al plan general—hay que mencionar la salida de Crockett como jefe de redacción del Chronicle y su inmediata entrada en el Register. Ni aun en el mismo New York pasan así las cosas. Y como si eso fuera poco, el repórter estrella hace lo propio y lo mismo también la testaruda chiquilla que no lo deja ni pie ni pisada, imitándolos por fin el anfibio cronista social. Es tan ridículo todo ese episodio, que no comprendo cómo se lo haya podido tragar el público neoyrquino.

Tiene así mismo sus visos de inverosímil el incidente del balazo que le dan a Allen. No quiero ni discutirlo, porque eso de vendar tan elementalmente una herida de tal gravedad dada el arma y que el muchacho comience a escribir su información sin otra asistencia médica... No sigo porque es el colmo de lo absurdo. También lo es el que Dunning, que llega a la redacción decidido a quitar de en medio a Crockett, cambie bruscamente de parecer y se declare vencido al verle dibujar un monigote ahorcado con su nombre debajo. Es realmente cosa de niños. Lo mismo hay que afirmar del desenlace, pues no tiene su compinche pruebas de que realmente haya ido a delatarlos a la redacción del Register y no se mata a un jefe tan poderoso así, sin más ni más.

Hay otras cosas casi tan absurdas como las que anteceden, una de ellas el obtener el repórter, después de no haber dejado títere con cabeza en el salón de refrescos, que el wagón de policía los lleve al Register. ¡Buena es la policía de New York para andar creyendo en explicaciones de esa clase!

Pero, a pesar de todo ese montón de defectos, es entretenida esta película por lo animado de la acción y la lucha a brazo partido que se entabla entre la idea y la fuerza,—el bien y el mal—representada aquélla por un simple periódico y ésta por la potente organización de contrabandistas, apoyada por influyentes políticos. Como notas secundarias, los amores de los dos reporters y las escenas de Dunning con la amante que repudia ignominiosamente y acaba por asesinar a mansalva, proveen elementos emotivos que avivan el interés y, al terminar todo, como de costumbre, que ni hecho de encargo con el castigo de los malvados, el triunfo del periodista reivindicador de la opinión pública ultrajada y el casamiento de los enamorados, el público sale satisfecho de que vivimos en el mejor de los mundos posibles y que todo ha sucedido como debe suceder.

Buena parte del éxito de esta cinta, en cuanto a interesar y entretener, depende de la excelente interpretación. Todos los actores encajan en sus papeles y se ve que han sido escogidos para ellos. El repórter y su jefe son tipos de periodistas como abundan por Park Place. Dunning y sus secuaces constituyen vívidas encarnaciones de las diferentes clases de malhechores que hoy pululan en la metrópoli norteña. Especialmente Dunning, personifica el hampón refinado, en quien la bestia dormita, siempre pronta a surgir y a asumir el mando cuando la situación lo demanda. Es actor de recursos este muchacho, y sabe imprimir a sus facciones la brutal expresión del matador de instinto que nunca se halla tan en carácter como empuñando un arma y haciendo víctimas. El sugerente detalle de quitarse los anteojos antes de actuar está bien traído y le hace posible una labor mímica, dramática en extremo.

La parte técnica tiene cosas muy buenas y revela sumo cuidado en la dirección. La fotográfica excelente y la mise en scene apropiadísima.

J. J. V.

GACETILLAS

TEATRO ENCANTO

La cinta El Cuarto Poder, ha resultado como nosotros pensábamos, un éxito de primer orden.

Tiene una trama emocionante en alto grado y en la interpretación de los principales papeles se destacan vigorosamente artistas de tanto cartel como Robert Elliot, Paul Page, Dorothy Burgess y Dorothy Ward.

Se volverá a exhibir hoy en todos los turnos con una revista sincronizada de asuntos mundiales Paramount News y la novedad.

También triunfa en todas las secciones la Revista Semanal del DIARIO DE LA MARINA y el teatro Encanto.

Esta revista recoge los principales acontecimientos sociales y deportivos de la semana.

Se acerca el estreno de la grandiosa cinta intitulada El Cazador de Tigres.

Pertenece ésta al selecto repertorio de la Metro Goldwyn Mayer y es una grandiosa creación de artistas tan completos como Lon Chaney, el hombre de las mil caras, Lupe Vélez y Estelle Taylor. 2359—24 Oct.

CINEMA RIVIERA

Hoy: Todo un Hombre, por William Haines

Para hoy jueves se exhibe en el Riviera por última vez la interesante producción de la Metro, interpretada por William Haines, Josephine Dunn y Mae Bush, titulada Todo un Hombre que se exhibe en todas las tandas: Producción Vitaphone. Oiga lo que vea.

Completa el programa para estas tandas el Noticiario Metro número 39 y la interesante variedad Vitaphone Phil Spitalny Orchestra, famosa orquesta en diferentes selecciones.

Mañana viernes, día de moda, se estrena la gran cinta de la Fox interpretada por el favorito actor Charles Morton que lleva por título Lobos de Mar, producción sincronizada que será exhibida en las tandas de las 5 y cuarto, 8 y cuarto y 9 y tres cuartos.

La Mujer en la Cruz grandiosa super joya sincronizada interpretada por la bella estrella Marcella Albani se estrena los días sábado 26 y domingo 27.

El domingo, grandiosa matinée a la 1 y media, exhibiéndose El Noticiario Fox Movietone No. 12 las cintas: la serie completa de Tarzan y el León de Oro, por Enma Murphy la última cinta del rey de los cow boys El Coloso por el simpático Tom Mix y estreno en Cuba de la emocionante cinta de Buck Jones El Aguila Blanca y números de Vitaphone.

La Voz de la Ciudad, producción sincronizada de la Metro interpretada por Robert Ames se estrena el martes 29.

El Herrero de la Aldea, super producción Fox irá el miércoles 30 en todas las tandas.

Pronto las grandes producciones Una Mujer de Mundo, por Antonio Moreno y Colleen Moore, El Puente de San Luis Rey, Vitaphone, interpretada por Don Alvarado y Lily Damita y El Pregonero, Vitaphone interpretada por Milton Sills. 2364—24 Oct.

CINE OLIMPIC

En los turnos principales de cinco y media y nueve y cuarenta y cinco de hoy jueves se estrena la preciosa creación Fox, interpretada por la bella figurita de la pantalla Sue Carol, titulada Amores Principescos, comedia dramática que mucho ha de gustar al numeroso público de Olimpic.

También se exhibirá en las mismas tandas la archigraciosa comedia de dos rollos Hombre al Agua, magistralmente interpretada por el conocido cómico Glenn Tryon.

Lunetas, 20 centavos en 5 y media; 30 centavos en la de 9 y tres cuartos, con derecho a ver gratis la de 8 y media.

En la tanda de 8 y media se estrena Por el Honor de su Hijo, una magnífnca cinta de la inmensa trágica Paulina Frederick. Lunetas, 20 centavos.

Mañana: Cuatro Diablos, por Janet Gaynor y Charles Morton.

Sábado 26: Todo un Hombre, por William Haines.

Y para el domingo: Río Lento, una valiosa creación de Richard Barthelmess. 2363—24 Oct.

INGLATERRA

Gran temporada invernal, a base de función corrida de 1 y media p. m., a 11 y media p. m., rigiendo los precios populares, de 10 centavos niños y 20 centavos mayores.

Para hoy, magnífico programa especial, con la comedia Los Petardistas Por Syd Saylor; y las magníficas atracciones Lobos de Mar, sensacional super producción joya de la Fox, interpretada por Charles Morton y Leila Hyams; y La Mujer del Infierno, super producción, interpretada por Mary Astor y Roy D'Arcy.

Mañana: La Mujer en la Cruz, sensacional y emocionante super producción interpretada por Marcelle Albani; y Como ellas Caen, por Molly Davies.

Sábado entrante, Todo un Hombre, por Illiam Haines.

Domingo próximo: La Canción del Lobo por Gary Cooper y Lupe Vélez; Perfidia, por Emil Jannings y Ethel Ralston; y Alma Latina, por Ivan Petrovitch y Carmen Boni.

Lunes 28: Intromisión, por Clive Brook, Evelyn Brent y William Powell.

REMITIDOS AL 'M. GOMEZ' PARA SER EXPULSADOS

Llegaron de Oriente y fueron remitidos al vapor "Máximo Gómez" para ser expulsados los hermanos Angel y Florencio Yebra, dueños de una tienda mixta en la esquina de las calles Sur y Barracones, en unos subterráneos de la cual guardaban las mercancías que eran robadas en Oriente, y las cuales compraban por precios irrisorios.

El detective señor Sánchez Caignet, de acuerdo con unos comerciantes a los que robaron numerosos revólvers, comprobó que ellos tenían la mayoría de las armas robadas. Dos hermanos de los detenidos, José, que huyó y Gumersindo, que será expulsado, entraban también en el negocio.

PROCESADO CON OBLIGACION

La Secretaría del señor oret de Mola, oficial señor Castellanos, dictó ayer auto de procesamiento contra Simón González Carmona, por un delito privado, al que se exigió obligación apudacta.

Plan de Obsequios a las Damas
Gener-Diario de la Marina

LA ultimación de pequeños detalles relacionados con la confección de los modelos de los trajes con que obsequiaremos a las damas que nos honran con su valiosa participación en nuestro PLAN DE OBSEQUIOS, nos ha obligado, --muy a pesar nuestro--, a tener que aplazar nuestra anunciada Exposición, en los Grandes Almacenes de "EL ENCANTO".

Esta tendrá lugar, definitivamente, el día siete del entrante mes de Noviembre y durará, por lo menos, hasta el día catorce.

De los numerosos y elegantes modelos de esa Exposición, publicaremos fotografías en los Supleuentos de rotograbado del DIARIO DE LA MARINA, para que desde cualquier punto de la República, pueda admirarse la elegancia de esos trajes y puedan escojer las interesadas el modelo que mejor se adapte a sus deseos.

Los promotores de este PLAN DE OBSEQUIOS, cumplen con un justificado y grato deber de cortesía, al hacer constar su gratitud a las damas que habitan en la República, por la calurosa acojida que en ellas ha encontrado nuestra propaganda.

Volvemos a recordar a todas las interesadas, que la más caballerosa discreción la será característica de este PLAN DE OBSEQUIOS; y que sólo publicaremos los nombres y fotografías de las que así lo soliciten, de manera expresa y por escrito.

Habana, Octubre de 1929

Diario de la Marina S. A. *Torres Gener Hermanos*

M.E.C.D. 2016

Vea Nuestras Vidrieras

CON TODOS LOS MODELOS ORIGINALES

En el interior podrá usted ver los modelos especiales. Solicite diseños.

Precioso modelo de charol negro, con vivos beis. El mismo estilo con el adorno en azul, verde, rojo y beis. En gamuza negra con vivos plata a $10.00. Tacones: alto y mediano.

Modelo B-113. $8.00.

PELETERIAS UNCLE SAM SAN RAFAEL 1

CIA. MATALOBOS. TELEFONO M-7190

LA ELEGANCIA DE COLORES característica de París... Basta con usar Tintex

.... *Cada nueva temporada*, las damas elegantes aguardan con avidez los nuevos dictados de París en materia de colores. Entonces usan el Tintex para poner ¡todas las prendas de su ropero a la última moda!

.... *Económico ... rápido...* ¡y tan fácil de usar! ... el Tintex es el medio moderno de darles a los trajes, a los juegos "interiores", a las prendas deportivas—y a también—el esplendor de los colores renovados, la elegancia de los nuevos tonos dictados por París. No hay más que "teñir al mismo tiempo de enjuagar" ... sin dificultades ni complicaciones ... y con resultados *¡siempre* perfectos!

.... *Pida en las tiendas* que le muestren la nueva Tabla de Colores Tintex... con los últimos tonos favoritos de París... ¡en muestras de seda!

.... Tintex es un polvo que se disuelve al instante en el agua fría y todo lo que se tiñe con Tintex adquiere enseguida un color firme que se mantiene siempre como el primer día. No mancha las manos, ni las uñas. ¡Usted puede teñir con Tintex y sus manos quedaran impecables.

—EL GRUPO TINTEX—

Todos los productos necesarios para teñir o dar color en casa

Tintex Caja Gris—Tiñe y colora toda clase de géneros.

Tintex Caja Azul—Para la seda adornada con encaje—tiñe la seda y deja blanco el encaje.

Quita-colores Tintex—Le quita el color viejo a cualquier material, de modo que se puede teñirlo de un color nuevo.

Whitex—Nuevo añil de lavar para devolverle su primitiva blancura a todos los materiales blancos.

De venta en las Droguerías de Sarra, Johnson y Taquechel, Boticas y sederías importantes, a 20c. En paquetes más pequeños en las tiendas de "ten cents" a 15c.

Tintex
TINTES y COLORES

TOPICOS DENTALES

A CARGO DEL
DOCTOR MAX D'OU

(Dirigir la correspondencia a San José núm. 31 • al DIARIO DE LA MARINA)

MIRTA. (Cárdenas).—He leído con detenimiento su consulta y creo que debe volver a su dentista y exponerle nuevamente su caso. A mi entender debe tratarse de un absceso de la primera bicúspide (molar que dice usted que está al lado del colmillo y que está cariado) que está expulsando su pus a través del alveolo colindante al canino. Pudiera ser también que por un sarro que hubiera tenido durante mucho tiempo el colmillo se haya provocado una atrofia senil precoz del alveolo, primer caso para constituirse después una lesión piorreica.

Una radiografía de esa región puede que haga que el dentista suyo sepa definitivamente a que se debe el pus que usted ve con tanto disgusto. No abandone a su dentista.

FIEBRES QUE TIENEN SU ORIGEN EN LA BOCA

Un interesante artículo ha sido publicado ha poco por el doctor Mackey en el "British Medical Journal", que permite que se busque el origen de determinadas fiebres que intrigan a los familiares y profesionales del que las padece.

Los tres casos que se describen tienen varios puntos comunes y en todos ellos las fiebres eran producidas por infecciones apicales. Tenían de común:

(1) que la fiebre no era breve y sí intensa y que cesó inmediatamente después de la extracción del diente infectado.

(2) en ninguno de los casos se sabe ciertamente cuando empezaron las fiebres, pudiendo ser que hayan durado mucho más de lo que se cree.

(3) Los tres clientes tenían un malestar vago e impreciso, sin tendencia a determinada enfermedad.

(4) en los tres casos el descubridor de la lesión fué un radiólogo y en uno de ellos la raíz causante de los trastornos estaba cubierta por tejido sano.

El doctor Mackey sostiene que muchas personas poseedoras de raíces en mal estado se sorprenderían si se pusieran el termómetro a determinadas horas del día, pues descubrirían una alza de pocos décimos en su temperatura normal. Así mismo opina que ciertas pirexias que se atribuyen a enfermedades acabadas de pasar, en algunos enfermos convalecientes, se deben en numerosos casos a infecciones periapicales insospechadas.

Ya el doctor Marañón, el célebre clínico español, había descrito también tres casos similares a los del doctor Mackey y se puede leer la descripción de los casos suyos en un artículo que publicó en Abril de 1927 en la "Odontología" de Madrid.

Debemos hacer que se reconozcan radiográficamente la boca de aquellas personas que padecen fiebres criptogenéticas.

Dr. Max D'ou Arce.

18—10—29.

Las nuevas medias

Allen-A

no sólo son elegantes—son inigualables

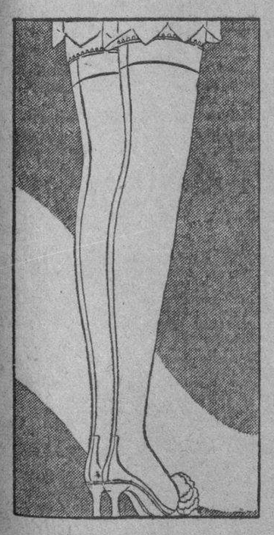

El tejido transparente de pura seda de estas medias, su brillo encantador y su propiedad de amoldarse perfectamente a las curvas de la pierna, realzan notablemente sus encantos armonizando las líneas de la pierna y el tobillo. Ello, unido al refuerzo especial en la planta, la punta y el talón, sumamente fuerte y resistente al uso y al lavado, constituye un verdadero triunfo en la elaboración de medias finas.

El talón "Cuadricurvo", creación exclusiva de Allen-A, realza la gracia y coqueteria del tobillo, y el finísimo borde de Picot que tienen algunos de los estilos le dá a la media un aspecto de lo más chic.

En estilo, calidad y resistencia, bajo cualquier circunstancia, las medias Allen-A son insuperables. Las encontrará en los principales establecimientos, en los colores de última moda y los estilos más populares.

Encantadoras Duraderas

medias Allen-A Allen-A

7858

HABANERAS

(Viene de la página NUEVE)

EL CONCIERTO DEL DOMINGO

ORQUESTA FILARMOÑICA

De arte.
Puro arte musical.
La Orquesta Filarmónica, que, en ausencia del maestro Sanjuán, dirige con tanto acierto el distinguido compositor cubano Amadeo Roldán, dará el domingo próximo su concierto ordinario de mes.

Corresponde también a la Sección de Música de la Institución Hispano Cubana de Cultura.
Será en el Nacional.
A las diez de la mañana.
Como novedad que habrá de despertar gran interés en el público se ha incluido en el programa una obra del compositor nicaragüense Luis Delgadillo.

Se titula **Overtura incaica**, basada, según se deduce de su título, del Folklore de los indios del Perú.

A esta obra preceden, iniciando el programa, dos números de **Sueño de una noche de verano**, la hermosa suite de Méndelssohn.

Ocupa integramente la segunda parte del programa la célebre **Sinfonía Patética** de Tschaikowski.
Su obra maestra.
Indiscutiblemente

EL DOCTOR DIAZ HORTA

Un saludo.
Que es de bienvenida.
Recíbalo el joven y culto doctor Luis Díaz Horta, que llegó el martes, a bordo del vapor **Siboney**, de un largo viaje.

Ha pasado tres meses recorriendo Francia, Alemania, Holanda, Suiza, Italia y Checoeslovakia.
Se detuvo en Carlsbad.
Por tres semanas.

Apenas llegado se ha hecho cargo nuevamente de su gabinete dental el doctor Díaz Horta.
En San Rafael 73.
Planta alta.

UN SALON DE TE

Muy visitado.
Constantemente favorecido.
Así se encuentra, desde su apertura el salón de té que con el nombre de **Fierame** está situado en Prado número 4.
Lugar confortable.
Airoso y céntrico.

Celebran todos los ricos sandwichs y las tostadas servidas con el té especial de la casa.

Hoy, día de moda, irá a hacer las delicias de los concurrentes Roberto de Moya.
Guitarrista.
A la vez que cantante.

ARISTIDES RIVERA

Bajo un dolor.
Grande y sagrado.
Siéntese en estos momentos, los más aciagos de su vida, el señor John Rivera, gerente del **National City Bank** y persona muy estimada en nuestros mejores círculos sociales.

Ha muerto su padre, su bueno, su amantísimo padre, el señor Arístides Rivera.
Hombre ejemplar.
Por sus altas virtudes.

Numerosas las demostraciones de afecto que viene recibiendo por su desgracia el señor Rivera.
Llegue hasta él mi pésame
Muy sentido.

TERCER VIERNES

Cultos semanales.
De viernes en viernes.
Es mañana el tercer viernes en honor a Jesús Nazareno en la Iglesia de Jesús María.

Se cantará la misa Pontifical de Perossi a toda orquesta dirigida por el maestro Guisasola, organista de la Cofradía, tomando parte el Padre Larrea y el Padre Rentería.
Un Ave María.
En el Ofertorio.
Será cantada, haciendo gala de su linda voz, por la señorita Titi Escobar.

El sermón estará a cargo del elocuente Monseñor Santiago G. Amigó.

Se finalizará con el ejercicio de los Nueve Viernes y el Himno al Nazareno cantado por todos los feligreses y dirigido por el Padre Larrea.

Costearán los gastos de la fiesta las señoras Guadalupe Villamil de Baños, Alejandrina Larín de Bustillo y Sabina Vega de Fernández
Devotas de Jesús Nazareno.
De las más entusiastas.

VICENTE LANZ

Una fiesta de arte.
Muy interesante.
Señalada para las diez de la mañana del domingo próximo en el teatro Encanto.

Me refiero al concierto en honor del maestro Vicente Lanz, el admirable y admirado pianista, que con tantas simpatías cuenta en el seno de nuestra sociedad más distinguida

Maruja González, Soledad Rovira, María Fantoli, Ana María Rejaño, Rosita Chanivecky, Albertina Viota, José del Campo, Roberto Miró, Nicolás Blanco, Fausto Díaz, Constantino Pérez, Joaquín Molina, Armando Molina, Joaquín Riera, el Quinteto Mérida, el Cuarteto Lírico Cubano, que tanto admiramos en sus audiciones por radio, y el propio maestro Vicente Lanz, le prestan su concurso artístico a esta fiesta que promete culminar en un doble y magnífico acontecimiento de arte y social.

En poder de nuestras principales familias se encuentran casi todas las localidades.

Vale un peso la luneta.

EN HONOR DE SANCHEZ ABALLI

Un gran almuerzo.
Como cariñoso homenaje.
Le será ofrecido hoy, con motivo de su onomástico, al ingeniero Rafael Sánchez Aballí, Secretario de Comunicaciones.
En Chateau Madrid.
Para 325 comensales.
Cifra exacta, según testimonio de Fausto Campuzano, irrecusable en este caso.

La mesa presidencial decorada por la **Casa Trias**, lucirá preciosa.
Un gran acto.
Cordial y afectuoso.

DE LA COMEDIA

Una nueva obra.
En el cartel del Principal.
Trátase de la comedia que lleva por título ¿Qué tienes en la mirada?, original de don Pedro Muñoz Seca, desconocida para nuestro público.

Elegida para mañana, que es día de moda, por la empresa del coliseo de Estrada.
Tanda elegante.
En la tarde del sábado.

LA BODA DE HOY

Sylvia Pascual.
La novia de la noche.
Bella y muy graciosa señorita que unirá su suerte a la del correcto joven Gustavo Alamilla y Gutiérrez.

Se celebrará la boda, a las nueve y media, en la Iglesia de Santo Domingo.
De Milagros el ramo.
Una filigrana.

HONRAS

Solemnes honras.
En el Carmen.
Celébranse mañana en sufragio del alma de la señorita Luisa López y Díaz.

De su muerte, tan llorada, tan sentida, cúmplese el primer año.
Era tan dulce.
Y tan linda!

FONSECA

Pobre Fonseca!
Tan sencillo, tan bueno.
Su muerte, que ha llevado el dolor a hogares infinitos, ocurrió en la tarde de ayer.
Un industrial del ramo de tabaco, que gozaba de nombre y popularidad.
Era muy querido.
Entre todos los elementos.

Enrique FONTANILLS

JABON DE LA TOJA

Cura las Eczemas, granos y evita las espinillas

CASA FERREIRO
MUEBLES FINOS
Variado surtido en estilos. Facilidades de Pago
San Rafael 136 Telf. U 5157

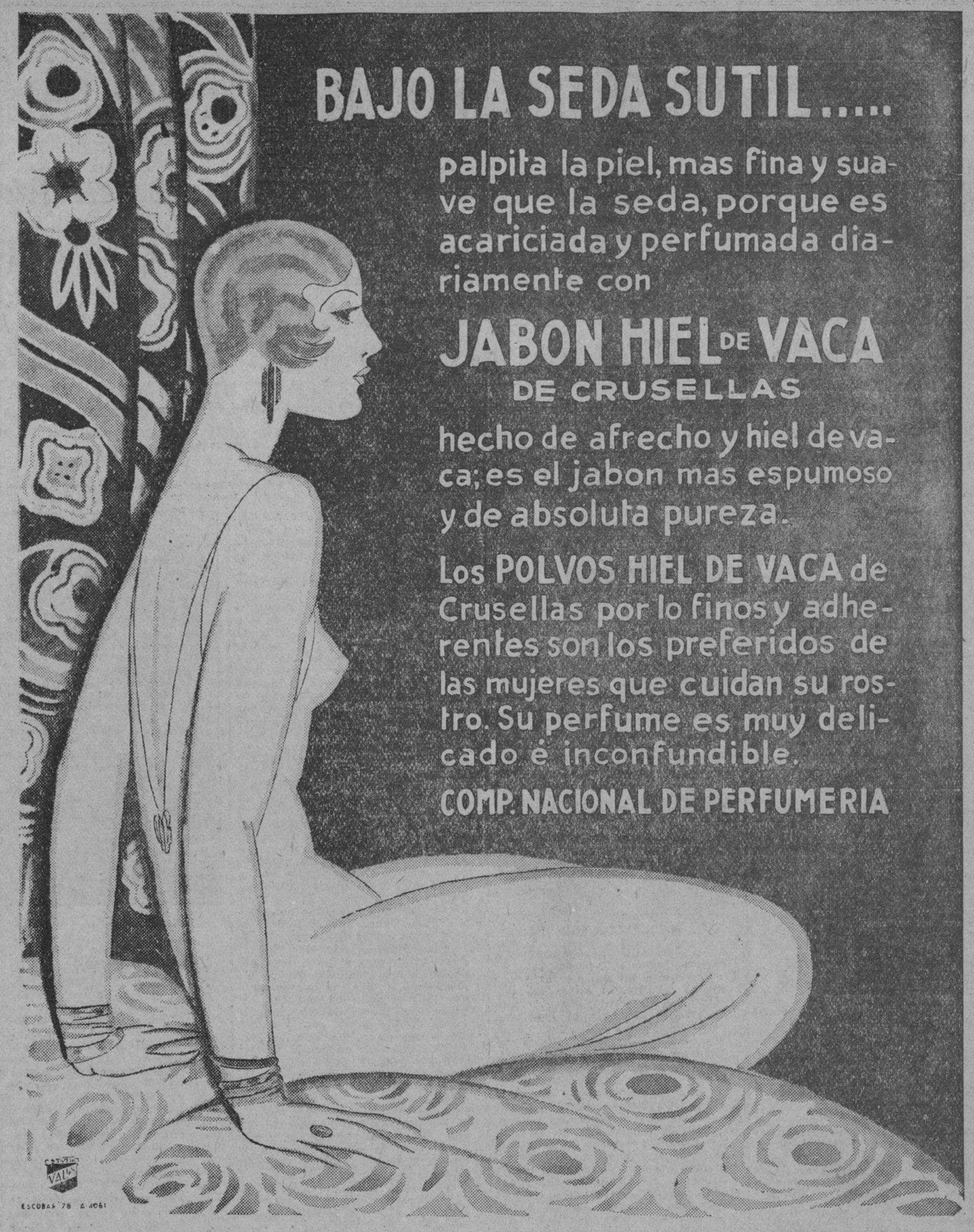

ACUERDOS DE LA JUNTA CENTRAL

Vista de una reclamación. Otras admitidas. Escritos contestados

En su sesión de ayer tarde, la Junta Central Electoral adoptó los siguientes acuerdos:

Se celebró la vista de la reclamación establecida por el doctor Manuel Cobo y del Castillo contra las sesiones celebradas los días ocho, diez y ocho, veinte y veintidos de Septiembre, próximo pasado, por el Comité Municipal Conservador de Pedro Betancourt.

—Señalar para la vista de la reclamación establecida por el doctor Manuel Cobo y del Castillo contra la sesión celebrada el día 29 de Septiembre próximo pasado por el Comité Municipal Conservador de Pedro Betancourt para el día dos del mes próximo.

—Admitir la reclamación establecida por el Procurador Armando Fuentes Possess contra la sesión permanente celebrada por el Comité Municipal Conservador de San Nicolás, cuya sesión comenzó a efectuarse el día seis del actual, continuándose al siguiente día siete en tres reuniones efectuadas a diferentes horas.

—Admitir la reclamación establecida por el doctor Oscar Montoro y González contra las convocatorias de siete de octubre del corriente para celebrar sesión los días diez y veinte del propio mes.

—Admitir la apelación establecida por el doctor Oscar Montoro contra la resolución de la Junta Central, de fecha quince del actual en la reclamación establecida por él contra la convocatoria librada por el Secretario de Correspondencia del Comité Municipal del Partido Conservador de Marianao para celebrar sesión el día 18 de septiembre.

—Contestar a la Junta Municipal de Sagua la Grande, que de haber sido jubilado voluntariamente el Secretario de esa Junta debe enviar a la Junta Central una relación de las personas que están capacitadas para cubrir dicho cargo.

PARA SERVICIO DE CORRESPONDENCIA

Montalvo rendirá informe sobre las 3 proposiciones presentadas

El día 21, fecha en que vencía el plazo al efecto señalado, fueron presentadas proposiciones para la prestación del servicio aéreo internacional por las siguientes compañías:

New York, Río y Buenos Aires.
Compañía Cubana de Transporte Aéreo.
Pan American Airways.

Estas proposiciones están siendo estudiadas cuidadosamente por el Director de Correos señor J. A. Montalvo, quien tiene el encargo del Secretario de Comunicaciones, ingeniero Rafael Sánchez Aballí de rendir un amplio informe que será elevado al señor Presidente de la República.

LE FALTO AL RESPETO

El vigilante 755 acusó a Vicente Arrieta, chofer del auto 33849, de haberle faltado al respeto en Paseo de Martí y San José, al incursarlo en multa, por una infracción.

CONSEJOS MEDICOS

Por el Dr. PEREZ BOUDET,

Ex-Interno del Hospital de Emergencias. Médico del Departamento Forense de la Ciudad de la Habana. Especialista de las afecciones del Aparato Digestivo. GABINETE: PRADO 33, altos. Teléfono: A-7490.

(Diríjase la correspondencia al DIARIO DE LA MARINA, Prado 101. Dirección).

MARIA L. (Ciudad):

A mi entender esos dolores de cabeza que sufre usted son o proceden de dos orígenes. O su enfermedad gástrica o alguna toxemia. Debe de aplicarse un tratamiento para su afección gastro-intestinal y proceder a mandar al Laboratorio sus orines para de ese modo ver en las condiciones que trabaja su riñón, así como tomarse su tensión arterial, pues por su edad debe de haber una variación en ella.

UN MENDOCEÑO. (Mendoza):

Me permito aconsejarle en su caso las cápsulas de Terpofior a razón de cuatro al día. Estas cápsulas son de goma y el modo de usarlas es cortando una de sus extremos y apretando por el otro después de introducirlas en cada ventana nasal. Esto es lo que más resultado pueda darle.

VIOLETA TRISTE. (Ciudad):

Fuera leche, huevos, granos, carnes saladas y embutidas. Echar cuatro comprimidos de Citrosodine en cada vaso de agua de almuerzo y comida, tomar cuatro cucharaditas de Vitrocarbonato alejadas de sus comidas y de noche al acostarse medio comprimido de Isticina. Con estos medicamentos desaparecerán todos esos síntomas que hoy la molestan.

PETER. (Ciudad):

Después de sus principales comidas y en un poquito de agua disuelva dos comprimidos de Aerophagyl y tómelos y media hora antes de empezar éstas tome medio papel de Kaolinase. Al acostarse una cucharada de Crema de Magnesia.

DELIO LUCREZ. (Central Carmita):

Ya su consulta salió, puede que el día que usted indica en su carta, pero a ciencia cierta no puedo precisarlo. Si mal no recuerdo le aconsejo se vea con un buen especialista en esas afecciones, pues hay que realizar un reconocimiento del tímpano que solo en el Gabinete de un Otorinolaringólogo puede hacerse.

D. CASTANEDA CAMEJO. (Mántua):

Lamento sinceramente el no poderle contestar por la vía que usted lo desea, pero tengo excesivo trabajo, créame que siento el no complacerlo. No obstante he de indicarle algunos productos que han de darle un buen resultado siempre que usted se someta a ellos. Deberá de alternar las ámpulas de Tonofosfán con las de Cinnozyl a razón de una diariamente, hasta aplicarse dos cajas de cada una de estas inyecciones al interior tres cucharadas de Fosfagón al día, alguna sobrealimentación a base de una cucharada de Somatose líquida en una copa de leche después de sus comidas y verá que en corto plazo se sentirá en un estado de perfecta salud y de una reconstitución orgánica perfecta.

Use un buen Tinte para el Cabello

Use el Polvo ORLEX, que con sólo disolverlo en agua forma un tinte magnífico para teñir el cabello (o el bigote y la barba) del color que se desee y a la vez lo pone suave y sedoso. Es fácil de preparar y de aplicar y de resultados sorprendentes. Dura mucho y cuesta poco. Compre ORLEX en la botica.

5 CIRCULARES A LA POLICIA

Autorizaciones a C. de Fianzas y Omnibus.—Menor buscado

Por el jefe de la Policía, teniente Coronel Perdomo, fueron ayer tarde dictadas, las siguientes circulares:

—Procédase a la busca y captura del menor René Pérez Capetillo, natural de la Habana, raza negra, de 15 años, hijo de Agapito y de Francisca, el cual se fugó de la Sala Luaces, del Hospital General Clixto García donde había ingresado procedente de la Escuela Reformatoria para Varones, Guanajay.

—Por la Secretaría de Agricultura, Comercio y Trabajo, han sido canceladas las autorizaciones concedidas a las compañías tituladas S. A. Compañía Crédito y Fianzas y El Sol Naciente, para verificar operaciones de afianzamientos, en virtud de adeudar al Fondo de Pensiones y Jubilaciones del Poder Judicial, la suma de $3,100 la primera y $6,025 la segunda; importe de incautaciones dictadas en su garantía por los Tribunales de Justicia, no estando por tanto en condiciones legales para realizar nuevas operaciones, por lo que no se aceptarán sus pólizas.

—El señor Presidente de la República, con fecha 12 del corriente mes, se ha servido conceder Exequatur de Estilo a favor del señor Clarence Norbury Ezard, para que pueda desempeñar las funciones de vicecónsul de S. M. británica en la Habana y a quien en 2 de marzo de 1926, se le había concedido autorización de estilo como vicecónsul interino.

Lo que se circula para general conocimiento.

—El señor Alcalde Municipal autoriza a la Sociedad César Madrid y Cía., propietaria de la empresa de ómnibus La Occidental, para que de acuerdo con la cesión hecha a dicha compañía por la Compañía Cubana de Tránsito, S. A. explote la línea Artemisa-Habana, que fué concedida por la Alcaldía en 19 de agosto de 1929, debiendo ajustarse a todas las disposiciones del Reglamento de Tránsito.

Asimismo se le autoriza para hacer expediciones de los ómnibus de la piquera que actualmente tienen autorizada en Egido y Apodaca, comprometiéndose a mantener el mismo horario e itinerario que tenía la Compañía Cubana de Tránsito, S. A.

—Ha sido autorizado provisionalmente el señor Sydney G. Gest, para que pueda ejercer las funciones de vicecónsul de los Estados Unidos de América en la Habana.

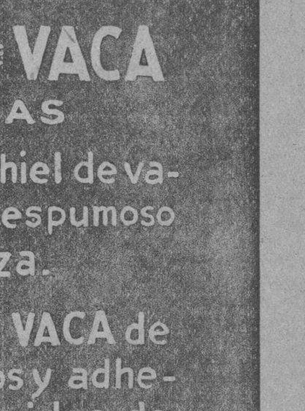

Reponga sus fuerzas

CUANDO después de una enfermedad ha quedado el estómago delicado, precisa tomar solamente alimentos sanos y fácilmente asimilables. Nada mejor que una sopa de Maizena Duryea y leche. Es deliciosa, nutritiva y muy fácil de preparar.

Después, conforme se vayan recobrando las fuerzas, pueden tomarse otros platos más substanciosos, preparados también con Maizena Duryea. La Maizena Duryea se elabora con el corazón del maíz solamente y a ello debe sus valiosas cualidades tan conocidas y apreciadas.

Hemos preparado un precioso librito de cocina, en el que se explica como preparar muchos platos deliciosos y se ilustra a colores la manera de servirlos. Gustosos le enviaremos un ejemplar gratis.

F. A. LAY
Apartado 695 Habana

MAIZENA DURYEA

INFRINGIA LO DISPUESTO

El vigilante 641 detuvo a Pedro Hernández González, vecino de Martí 41 en Bauta, porque lo sorprendió en Paseo de Martí y San José cuando repartía pomos de leche que llevaba en el automóvil de alquiler 37986, manejado por José A. López Rodríguez, infringiendo con ello las disposiciones sanitarias.

M.E.C.D. 2016

HERMOSAS FRASES DE CORDIALIDAD E IDENTIFICACION DEL PRESIDENTE DE LA REPUBLICA Y DEL MINISTRO DE ITALIA

La Asociación de Repórters Rindió Anoche Cariñoso Homenaje al Diplomático y Maestro de Periodistas D. Manuel M. Sterling

EL REPRESENTANTE A LA CAMARA DR. JUAN RODRIGUEZ RAMIREZ HIZO EL ELOGIO DEL DISTINGUIDO FESTEJADO

"Es uno de los más positivos y sobresalientes valores contemporáneos de nuestra patria". Su talento y virtudes se aplauden y admiran"—dijo.

El notable tribuno Doctor José Manuel Cortina tuvo a su cargo el resumen de la velada. Frases de gratitud del nuevo Embajador cubano en México

EN EL BRILLANTE ACTO DE ANOCHE SE CUMPLIO UN ATRACTIVO PROGRAMA

Colmados vió anoche sus hermosos salones la simpática Asociación de Reporters de la Habana, por selectísima concurrencia que dió singular relieve social al cariñoso homenaje rendido al maestro de periodistas doctor Manuel Márquez Sterling, celebrando con noble alborozo su designación para la Embajada de Cuba en México.

Ocupada la presidencia del brillante acto por el homenajeado, el coronel Morales Coello, ayudante del Jefe del Estado a quien representaba; el gobernador de la provincia señor Antonio Ruiz; el senador de la República doctor José Manuel Cortina; el representante a la Cámara doctor Juan Rodríguez; el señor embajador de México en Cuba, licenciado Lerdo de Tejada y el presidente de la Asociación señor César Rodríguez; la banda de la Marina Nacional, regida por su subdirector teniente señor Moisés Cancio, prologó la velada con soberbias selecciones y el Himno Nacional, preludio del programa.

El presidente social señor César Rodríguez, abrió el acto dirigiendo la palabra al distinguido auditorio en los siguientes términos:

Señoras y señores;

Con cuánto orgullo y honda alegría nos reunimos los periodistas cubanos en esta noche para festejar a uno de los nuestros, al ilustre camarada Don Manuel Márquez Sterling, con motivo de la honrosa designación que ha merecido por parte del Honorable señor Presidente de la República para ocupar el alto cargo de embajador de Cuba ante la gran patria mejicana.

La Asociación de Reporters de la Habana, se complace en celebrar este homenaje de cariño, admiración, y simpatía a quien ha dedicado los mejores años de su vida a la lucha dentro del periodismo activo, a laborar incasablemente por el engrandecimiento de la profesión, fundando periódicos que han sido verdaderos órganos de la opinión pública y que han representado en todo tiempo la tribuna de la rebeldía, como 'Heraldo de Cuba' y 'La Nación'. Márquez Sterling, así, como todos lo conocemos, sin más títulos que su pluma brillante, sin más honores que su talento, sin más bagaje que su hombría de bien y su condición de patriota, se nos ha presentado a través de toda su vida como periodista, periodista siempre y a pesar de sus diversos cargos en nuestra Cancillería. Márquez Sterling, solo ha sido periodista y periodista seguirá siendo.

Un homenaje a un periodista, organizado por sus compañeros, es un acontecimiento, porque ello significa que por sobre las pequeñas enemistades, por sobre cualquier egoismo—muy humanos—sabemos poner un sincero espíritu de compañerismo destacando los méritos de los que por su inteligencia, sus virtudes y su gran corazón se hacen acreedores a la estimación de todos. Y es por eso que esta nuestra querida Asociación de Reporters de la Habana cada vez que se le ofrece una oportunidad, convoca a los periodistas para honrar a los que honran la clase, manteniendo de esta manera el verdadero concepto del compañerismo, predicando la fraternidad y practicando leal camaradería. Por eso somos fuertes, por eso somos respetados y por eso los periodistas cubanos se han sabido mantener en su puesto de hombres libres, de juzgadores imparciales y de cubanos patriotas.

La Asociación de Reporters de la Habana, se siente orgullosa, repito, con este acto, que celebramos en esta noche, porque se trata de un compañero que triunfa, de un prestigio de nuestra clase, de un maestro del periodismo, y por eso, con el corazón abierto a todos los afectos y con la emoción de quien los siente muy hondos, estamos aquí festejando a Don Manuel Márquez Sterling, demostrando con ello que el periodismo cubano ha tenido a través de todos los tiempos como más alto ideal la religión del compañerismo, enalteciendo a quien por sus positivos méritos ha sabido no sólo captarse las simpatías de sus camaradas de profesión, sino también la admiración de sus conciudadanos y la estima de los gobernantes.

Márquez Sterling va a ocupar un alto cargo en la carrera diplomática; embajador de Cuba en México, la gran república azteca, tan hermanada a la nuestra, no sólo por los lazos de la sangre y del afecto sino también por nuestras ambiciones de liberación. Y ahora, con la presencia de nuestro ilustre representante ante aquella Cancillería, las relaciones de cordialidad y de hermandad que existen entre los dos pueblos, serán cada vez más intensas, porque en México se quiere a Márquez Sterling, que ha sabido ser un buen representante de los cubanos en épocas dolorosas para aquel pueblo y porque ha sabido ser hombre de grande y noble corazón. Además, con el mismo hondo afecto que en México se quiere a Márquez Sterling, en Cuba se admira y quiere a Carlos Trelo y Lerdo de Tejada y la labor de ambos será fructífera para una y otra nación.

Yo, como representante de la Asociación de Reporters de la Habana, madre amorosa que nos acoge y hermana con cariño y afecto, quiero saludar al insigne periodista, al ilustre diplomático significándole que la Asociación de Reporters en todos los momentos, ya sean de dolor o de tristeza, de alegría y felicidad, como en esta noche, está pronta para consolar al compañero en desgracia o para festejar al compañero que triunfa.

He dicho.

Tras los reiterados aplausos al señor César Rodríguez, el maestro señor Vicente Lanz ejecutó al piano "Danza Húngara" de Brahma y seguidamente acompañó al tenor Roberto Miró en "Una furtiva lágrima" de Donizetti, y a la soprano señorita Ana María Relaño en "Visi d'Arte", escuchando todos merecidas palmadas, así como la señorita Carmen Raviña en sus recitaciones, que inició con "La Higuera" de Juana de Ibarbouru.

El doctor Juan Rodríguez Ramírez fué saludado con vivos aplausos al comenzar su discurso, que fué así:

Señoras y señores:

Nunca he sentido más intensamente el peso de una responsabilidad personal que esta noche en que mi palabra sencilla, pobre de ideas y sin ninguna elocuencia, tiene que cumplir el encargo honroso que me confiere, en representación de la prestigiosa Asociación de Reporters de la Habana, su activo y culto presidente, señor César Rodríguez, de que en su nombre y en el de esta respetable institución, haga el elogio del ilustre festejado en este acto, Don Manuel Márquez Sterling, que por la fuerza de su pensamiento, la belleza de su estilo, la profundidad filosófica de sus ideas, la originalidad de sus giros literarios y la exquisita y fecunda producción de su pluma inimitable, es hoy uno de los más altos publicistas cubanos y el periodista modelo que

DR. MARQUEZ STERLING

todas las críticas consagran y aceptan como el Maestro.

Perdonadme si mi pobre palabra, como es de esperar, no responde a mis deseos y los vuestros, de que la ilustre personalidad que nosotros festejamos en esta noche aparezca destacada en toda la integridad y belleza de sus líneas, como esas majestuosas catedrales que a la simple vista ofrecen todo el supremo arte que las viste, porque mi empeño, lejos de sostenerse en la confianza, que las aptitudes personales siempre dan, ya que de todas carezco, no tiene más pedestal que vuestra indulgencia, ni más excusa y atenuante que el saber que en breve seréis compensados plenamente cuando el verbo deslumbrante como un sol e imponente como una catarata, del justamente consagrado orador doctor José Manuel Cortina, venga a sucederme en esta tribuna que entonces podrá daros a conocer todo el valor y grandeza de la palabra y trasmitiros todo el raudal emotivo de su poderosa elocuencia. (Grandes aplausos).

UN VALOR POSITIVO Y SOBRESALIENTE

Don Manuel Márquez Sterling, es uno de los más positivos y sobresalientes valores contemporáneos de nuestra querida patria; y es tal la amplitud de sus facetas y cada una presenta aspectos tan valiosos, consistentes y notables que el, que como yo, quiere estudiarlos, aunque sea en forma sintética, no sabe a cuál dar preferencia, porque un talento y virtudes combinados tan sólidamente como los suyos, se aplauden y admiran en el conjunto y en el detalle y se imponen con tal respeto que la voz trémula vacila ante el temor de que ella sea incapaz de trasladar a un cuadro de la vida, todas las bellezas de un caracárcter y todas las variadas creaciones geniales de su famosa pluma de formidable estilista. (Aplausos).

Ha sido y es patriota, periodista, diplomático y publicista, en el más alto grado de esos conceptos.

Su patriotismo innato, puro como el agua de los manantiales, se manifiesta en toda su vida, reflexivo, conciente, fecundo y perseverante y su alto valor intelectual, sólido, y destacado con proporciones de Himalaya, donde hay muchas cumbres, le presta tal sello de superioridad, que apesar de reconocer en él, todos estos ciertos y positivos valores intrínsecos de su persona, la mente busca y se remonta, sin quererlo expresamente, a su ascendencia y descendencia, y encuentra en todas las ramas plenamente justificada en la más alta y noble adaptación, la ley biológica de la herencia.

Nació en veintiocho de agosto de mil ochocientos setenta y dos; su padre, también nombrado Manuel Márquez Sterling, era primo cercano de Heredia, el gran cantor del Niágara, y pertenecía a una de las más distinguidas familias de Santiago de Cuba; y su madre, doña Belén Loret de Mola, que también pertenecía a una de las más respetables familias camagüeyanas, era prima igualmente cercana del ilustre y formidable pensador cubano Don Enrique José Varona.

Como se ve, en esa conjunción magnífica se unió a la superioridad del talento, la superioridad del patriotismo, formando la única aristocracia que puede valer y predominar entre nosotros.

EL ABUELO MATERNO DE MARQUEZ STERLING

De ambas familias, distinguidas y de ricos terratenientes recibió la causa de la libertad de Cuba, más de un esfuerzo heroico, bastando para juzgar de la importancia de sus servicios, la cita de uno solo. La familia de Loret de Mola, se fué toda a la revolución del sesenta y ocho, encabezándola como jefe Don Carlos Loret de Mola, con sus siete hijos, de los cuales, dos de ellos, fueron ayudantes de aquel portento de nuestras guerras, llamado Ignacio Agramonte; y conociéndose de ellos también el famoso suceso de Loret de Mola, en que parte de dicha familia pereció quemada en el rancho donde estaban en la referida guerra, al incendiarlo los soldados españoles, en la región oriental, salvándose milagrosamente de dicho incendio Melchor Loret de Mola, que de un año de edad se guarecía en una cuna de bejuco, y quien más tarde, en los primeros años de la República se distinguió sirviendo a ésta en las finanzas del Estado.

Y Carlos Loret de Mola, abuelo materno de nuestro ilustre festejado, que ya hemos mencionado, en unión del marqués de Santa Lucía, representó a la provincia de Camagüey, en las reuniones celebradas en Manzanillo, que tuvieron por objeto preparar el alzamiento de Yara.

El padre de Don Manuel Márquez Sterling, fué siempre un apasionado defensor de la independencia de Cuba, y por sus campañas en este favor tuvo que emigrar al extranjero, no sin que sobre él, pesase, por sus ideas revolucionarias, una sentencia de muerte, y así se dirige al exterior llevando la misión de Carlos Manuel de Céspedes de que recorra los países hermanos de la América, para hacer propaganda, obtener recursos y el apoyo de dichos pueblos a nuestra libertad, al igual que hacia Piñeiro y otros ilustres cubanos, y fué de ese modo como Don Manuel Márquez Sterling, padre, resultó ser el primer Ministro de Cuba, en funciones, en plena guerra, que aceptó, reconociendo su beligerancia, la hermana República del Perú, y con tanta habilidad y talento se condujo en esa misión que en ocasiones actuó como "Decano del Cuerpo Diplomático" y fueron tantos los afectos que supo conquistar para Cuba, que cuando años más tarde, en 1907, su hijo, nuestro festejado en este acto, fué al Perú, (aplausos) a tomar posesión de su cargo, también de primer Ministro de Cuba, ya republicana, obtuvo y alcanzó los mayores honores, con la satisfacción inmensa de recibir de su propio padre, las cartas de reconocimiento primitivas, trasmitidas por el primer y único ministro de Cuba en la Guerra, al primer ministro designado por Cuba ya en la paz, y ante la acogida cordial y afectuosa que se le dispensó este modesto y extraordinario hombre, sintió que sus ojos se humedecían y que su corazón palpitaba con mayor fuerza, a impulsos de la emoción que brotaba espontánea en presencia del acto que le trasmitía la herencia espiritual de su virtuoso padre y la nueva responsabilidad patriótica de servir a Cuba, donde el autor de sus días había conquistado para ella, honores y prestigios, en momentos muy difíciles. (Aplausos.)

UN NUEVO PROGENITOR DE GRAN PRESTIGIO

En el orden intelectual y patriótico se destaca, de modo sobresaliente, su tío el famoso e ilustre abogado y publicista, Adolfo Márquez Sterling, de gran renombre en el foro cubano y periodista de tanta fuerza y talento, que en los días del autonomismo fundó "La Lucha" y "La Discusión", con francas y marcadas tendencias revolucionarias y separatistas, y a cuyo lado colaboró en los años de 1876 y siguientes, el ilustre república, Don Juan Gualberto Gómez, y a quien dedicó Martí, en los altos de "El Louvre", en abril de 1879, un brindis tan elocuente y patriótico que todos conocemos y en el que dijo: "para honrar al que nos honra, ningún vino hierve en las copas con más energía que la decisión y el entusiasmo entre los amigos numerosos de Adolfo Márquez Sterling." Aplausos.

Y para no citar más del pasado, hablemos de dos fuertes figuras del presente, en que a pesar de la plena juventud que señala a cada uno de ellos, es posible encontrar en ambos la positiva ascendencia espiritual de esta ilustre familia.

Uno, es el doctor Carlos Márquez Sterling, a quien todos, con cariño, decimos Carlitos y que como hijo de Don Manuel ha revelado ya su vigoroso talento con la pluma y se ha consagrado, con su palabra serena y elocuente, como una de las estrellas más fúlgidas y destacadas de nuestra tribuna. (Aplausos.)

Y el otro, su sobrino, el doctor Ramón Zaidín y Márquez Sterling, de mentalidad tan robusta y sólida, que no se sabe en que sector de nuestra intelectualidad brilla más, a pesar de ser en todos uno de sus representativos más completo y distinguido si como parlamentario, periodista, profesor de nuestra Universidad, abogado, publicista y orador que domina todas las tribunas con tanta elocuencia y cultura que es su verbo uno de los actuales espirales que sostiene con orgullo la hermosa tradición de que Cuba es tierra de grandes oradores. (Aplausos).

Y un hombre así, como Don Manuel Márquez Sterling, que procede de una familia en que ha habido dos grupos, a cual de ellos más noble y elevado, uno que sirve con las armas en la mano y el sacrificio a la revolución y otro con las ideas, la pluma y la palabra a la independencia, tenía que encontrar en él, la más exacta, auténtica y elocuente representación de ambas líneas familiares y ser y conducirse siempre, a través de toda su vida como un patriota que puede servir de tipo, como un intelectual de primer orden y como un carácter y unas virtudes públicas y privadas tan notables que en todas las épocas podrá acudirse a las fuentes ubérrimas de su persona en la seguridad de que siempre habrá enseñanzas y ejemplos que seguir. (Aplausos).

LA INICIACION DE MARQUEZ STERLING

Desde muy joven reveló su amor a las letras, fundando periódicos y revistas en Camagüey, en los que abogaba por la libertad cubana y daba muestras ya de la fuerza y vigor de su intelecto.

La revolución del 95 estalló estando él, en Europa, donde tomaba parte como uno de los Maestros, en distintos torneos internacionales de ajedrez, de cuya ciencia ha escrito dos libros, y enterado de ese nuevo movimiento, se dirige con sus veinte años a New York, donde ocurre esta interesante anécdota que sirve para fijar como Don Manuel Márquez Sterling, juzga que antes que nada debe

DR. JUAN R. RAMIREZ

cumplirse con el deber. Ya él, en New York, se presenta a Don Tomás Estrada Palma, y éste al oir su nombre le dice, ¿pero usted es hijo de Manuel? y al contestarle afirmativamente, agregó Don Tomás, ¿y también de Belén? y como tuviese la misma respuesta afirmativa, Don Tomás dijo: "¿Y Belén le ha dado permiso?" a lo que repuso varonil y elocuentemente Márquez Sterling, "los hijos de Manuel y Belén, no tienen que pedir permiso para servir a la Patria y por eso estoy aquí, a sus órdenes". Bella respuesta que revela un carácter. Y él, que quiso venir a Cuba con su compañero Arteaga, fué retenido allí por Don Tomás, quien le dijo que sus servicios serían más útiles y provechosos a su Patria, luchando por la libertad de ella en el exterior. Y así fué como laboró en todos los Clubs revolucionarios cubanos del extranjero; estuvo al lado de Gonzalo de Quesada como Secretario; colaboró con Manuel de la Cruz, con quien cuidaba la habitación de Martí como si fuese un santuario, hasta que fué entregada a su viuda, y con gran fé trabajó eficazmente por nuestra libertad. (Aplausos.)

LA ENMIENDA PLATT

Terminada la guerra de independencia, llevado por esa fuerza misteriosa que le impele al periodismo, donde triunfa totalmente, funda con Govín "El Mundo", y en la Convención Constituyente de 1901, asiste a las sesiones en representación de dicho periódico y cuando la Convención designó de su seno la Comisión que presidida por el General Méndez Capote e integrada por los Generales Pedro Betancourt y Rafael Portuondo y los doctores Diego Tamayo y Pedro González Llorente habría de dirigirse a Washington, para rebatir las razones que se alegaban para la implantación de la Enmienda Platt, recibió el honor de ser él, uno de los periodistas que llevó la Comisión, lo que le dió motivo para publicar unas siluetas de cada uno de los comisionados que resultaron famosas, y en cuya oportunidad se manifestó ya, lo que después ha sido una alta y fija idealidad suya, que sostiene no por odio ni agravio contra nadie, sino por culto a la justicia y el derecho, o sea lo innecesario que resultaba establecer y mantener entre nosotros dicha Enmienda Platt, que debía ser abolida, (grandes aplausos).

Como diplomático ha sido Cónsul General de Cuba en la Argentina, Ministro en el Brasil, en Perú y en México, donde se recuerda con gratitud su humanitaria y cívica conducta de 1913. Embajador en Misión Especial cerca de los Gobiernos de Guatemala, Uruguay, Argentina, Paraguay, Bolivia y el Perú en 1927; Delegado a los Congresos Panamericanos de Chile de 1923 y de la Habana en 1928, Miembro del Tribunal de Conciliación de la cuestión del Chaco en Washington, para resolver el conflicto de Bolivia y Paraguay, en cuyas labores ha rendido un trabajo que ha servido para que se le considere como ponencia y recientemente ha sido nombrado por el actual Gobierno de Cuba, como nuestro Embajador, ante la República Mexicana, (aplausos.)

GRAN EXITO EN TODOS LOS CAMPOS

No es posible señalar con justicia en qué campo se ha destacado y sobresalido más Don Manuel Márquez Sterlin, porque en todos ellos figura y actúa de modo principal y tan uniforme que en todos se ve y nota la misma poderosa fuerza impulsora de su mentalidad excepcional.

Esa vocación suya de periodismo le dominaba, al periodismo grande, noble y generoso que es campo común para todas las buenas iniciativas, que abre los horizontes a la civilización y constituye el más alto prestigio de los pueblos porque el periodista es apóstol de la idea y a veces héroe ignorado de muchos triunfos de la Patria y de las personas; y ese periodista noble, gentil como un caballero cruzado, tuvo y tiene en él, su más acabada y completa representación. (Aplausos).

SU LABOR DE PERIODISTA

Y dentro del periodismo, con una labor tan fecunda y modesta, como notable y silenciosa después de fundar "El Mundo" con Govín; fundó el Diario de la Familia con Curbelo; en 1913, funda el "Heraldo de Cuba", en aquella situación de verdadera prueba para todo hombre, pero su espíritu indomable triunfó desenvolviendo una política liberal, en el más amplio sentido de la palabra, desde la altura magnífica de su talento supremo que en poco tiempo le permitió recoger los aplausos y estímulos de la opinión que así premió su obra; en 1915, fundó La Nación, y todos recordamos como sus editoriales y artículos constituyen bellas páginas donde el vigor de su cerebro y la probidad de su pluma, han dejado escritas altas lecciones de patriotismo y de ética pública, producidas con ese su estilo medular, filosófico, que con guante blanco, aborda y juzga todos los hombres todos los actos y todas las situaciones, sin temor ni cobardía alguna. Todavía nos parece estar leyendo aquel famoso artículo suyo en que expresó con frases de vidente que "contra la ingerencia extraña la virtud doméstica" y cuya publicación le costó, en aquellas luchas cruentas del año 1917, que su periódico fuese clausurado y que contra él, se dictase una orden de arresto. (grandes aplausos).

Pero su mentalidad robusta que este extensa como el océano y como éste tiene todas sus tonalidades que es rugiente y poderosa en los días de huracán como plácida, dulce y sosegada en las horas de bonanza, no solo abarca y representa como el que más el honroso vocablo de periodista, sino que de éste pasa también al de publicista, al de escritor internacional de fondo, pensador y psicólogo, que de la ciencia filosófica va triunfalmente a la de la sociología y así da a la luz, sus conocidas obras "Psicología Profana" "Alrededor de nuestra Psicología", "La Diplomacia en nuestra Historia "Los Ultimos días del Presidente Madero" El Panamericanismo "La Ciudad sin ruido' 'Hombres de Pro-"Burla Burlando" Mesa Revuelta "Escarcha," Tristes y Alegres; Ideas y Sensaciones y otras muchas... (Aplausos).

UN PROGRAMA, UNA BANDERA Y UN PARTIDO

En política no ha conocido más que un programa, una bandera y un Partido: ha pertenecido siempre al Partido Liberal, al que sin ruido, ni alarde, pero siempre con eficiencia y desinterés ha prestado señalados servicios y las claras luces de su talento vigoroso tanto en las Asambleas de que ha formado parte como en su perenne tribuna del periodismo combatiente y tenaz. Ha tenido el gesto desinteresado y poco común, que habiendo sido designado para el cargo de Representante por su Partido en 1918, renunció su postulación con objeto de que se facilitaran otros pactos y uniones políticas, lo que sirve para demostrar, además, que nunca ha sido hombre de intereses pequeños, económicos ni personales sino un verdadero espíritu liberal, doctrinario, abierto y limpio de toda mácula. (Aplausos.)

El mismo ha dicho que la diplomacia y el periodismo se excluyen, y, sin embargo, en su actuación resultan compatibles.

Su amor al periodismo, su sincera vocación por el periódico, la encontramos en muchos de sus escritos y últimamente, en las declaraciones que hizo en la entrevista que celebró con el redactor del diario "El Día" del Uruguay, en 1927, en que expresó estas bellas palabras que además de su positivo valor intrínseco, demuestran que esta Asociación de Repórters de la Habana, hace justicia al tributar este homenaje a un compañero del valer de Don Manuel Márquez Sterling, que en todas partes se ufana de su condición de periodista y entona un canto a la Prensa de Cuba. Allí dijo, él: "He practicado en mi vida dos profesiones que parecían excluirse la una a la otra: la diplomacia y el periodismo. Suprema discreción en la una, negación de ésta en la otra, no lucharon gran tiempo en mi espíritu las modalidades que las caracterizan. Porque siempre he creído que la verdad debe decirse en cualquiera circunstancia en que nos encontremos y cualquiera que sea nuestra función social. Y de haber tenido que elegir entre las dos profesiones me habría quedado siempre con el periodismo.

En la época de la dominación española, los escritores cubanos han sido periodistas. En su obra hay mucho de interesante para recoger. Eran los de otras épocas artículos medidos, llenos de sereno conceptos, que centrabuyeron a educar—señalando el rumbo en las horas augurales—al pueblo cubano. Hoy la información el aletreo de la vida moderna, van venciendo la vieja meditación y tranquilidad periodísticas. Pero siempre que un hombre de mi Patria quiere llegar a lo más hondo de su pueblo, reclama un rincón de los modernos periódicos, en el que revive la vieja orientación serena y educativa del diarismo cubano. En cuanto a mí, la diplomacia no ha constituído otra cosa que paréntesis más o menos largo de mi vida periodística. Y cuando vuelva a la Habana, al día siguiente, puede usted ir a buscarme al periódico..." (Grandes aplausos).

Manuel Márquez Sterling podrá decir con esa inimitable belleza de su estilo, que el periodismo constituye la ilusión y el amor de su vida, pero lo que no podrá nunca evitar que los demás, sin dejar de reconocer sus grandes éxitos como periodista y escritor, encontremos en él, un diplomático de tanta fuerza, de capacidad y aptitudes personales tan completas, que ninguna otra actividad suya excluye, ni ecliosa al verdadero hombre de estado, que radica en sí (aplausos.)

LA LABOR DIPLOMATICA

Yo no intentaré enumerar todos sus éxitos diplomáticos que él, llevado por una sincera modestia oculta a todas las miradas, pero todos

(Pasa a la página 21)

LA Gran Cruz de los Santos Mauricio y Lázaro que ayer a las diez de la mañana le fué entregada al Presidente General Machado, es una de las condecoraciones más antiguas de Europa, la que el Rey de Italia concede solamente en casos excepcionals y a las más altas personalidades.

La Orden de San Mauricio fué fundada en 1434 por Amade VIII de Saboya y en 1572, Manuel Filiberto, el vencedor de San Quintín, renovó sus estatutos uniéndola con la Orden de San Lázaro.

La Orden de los Santos Mauricio y Lázaro tiene un pasado de guerrera nobleza tan heroica como la de Malta.

El uniforme de los Caballeros de la Orden es verde con capa ropa, forrada de blanco y guarniciones blancas. Cristina de Francia, viuda de Víctor Amadeo le agregó la cruz de paño blanco.

En la Orden hay sólo 30 titulares de gran cruz, y actualmente un solo Presidente de América ha sido agraciado con ella: el General Machado, como prueba de la simpatía extraordinaria del Gobierno de Italia hacia Cuba, y de la especial admiración del Premier Mussolini hacia nuestro Presidente.

EL MINISTRO DE ITALIA CONDECORANDO AL PRESIDENTE DE LA REPUBLICA

EL COMENDADOR VIVALDI, IMPUSO AL GRAL. MACHADO LAS INSIGNIAS DE LA ORDEN DE S. MAURICIO Y S. LAZARO, CONDECORACION QUE LE CONCEDE EL REY V. MANUEL

SE CELEBRARA UNA SESION EXTRAORDINARIA DE MIEMBROS DEL GABINETE

RECIBIENDO

El Presidente de la República, en las primeras horas de la mañana de ayer recibió a distintas personalidades y algunos de los secretarios de despacho, tratando diversos asuntos separadamente.

El doctor César Salaya, del bufete Bustamante, y Mr. Herald Smith, de la alta gerencia de la Cuban Cane, visitaron al Presidente Machado para tratar asuntos de carácter particular.

Otras de las personas que desfilaron por el tercer piso de Palacio fueron el brigadier Lores, el señor Néstor Mendoza, el doctor Antero Navarro, el doctor Mascaró, ex embajador de Cuba en México y el secretario de Obras Públicas doctor Céspedes.

LLEGARA EL LUNES

El Secretario de la Presidencia nos informó ayer que el próximo lunes llegará a la Habana, procedente de los Estados Unidos, el doctor Manuel Varona, administrador de la Aduana de la Habana, que acaba de concurrir en representación del Gobierno de Cuba a un Congreso Aduanal. Dijonos el señor Herrera que el doctor Varona tomará nuevamente posesión de su alto cargo.

CONDECORADO EL PRESIDENTE MACHADO

A las diez de la mañana, en uno de los salones del segundo piso de Palacio, contiguo al de Recepciones, que se encuentra actualmente en reformas, se celebró la ceremonia de condecorar al Presidente de la República con las insignias de la Orden de San Mauricio y San Lázaro, por el ministro de Italia en Cuba, Comendador Guglielmo Vivaldi, honrosa distinción que ha tenido el Gobierno italiano para con nuestro Jefe de Estado.

Encontrábanse presentes en dicho acto, los secretarios todos del Despacho, a excepción del licenciado Barraqué, que se encontraba indispuesto; el presidente del Tribunal Supremo; los señores fiscales del Supremo y de la Audiencia de la Habana; los jefes del Ejército y la Marina Nacional; el alcalde y el gobernador de la Habana; los presidentes del Senado y de la Cámara de Representantes, así como los presidentes de las Comisiones de Relaciones Exteriores de ambos cuerpos legislativos; los ex secretarios de Hacienda doctores Hernández Cartaya y Gutiérrez de Celis; los senadores doctor Viriato Gutiérrez y don Carlos de la Rosa; el subsecretario de Estado doctor Campa; el introductor de embajadores señor Antonio Mesa; los ayudantes presidenciales coronel Morales Coello y capitán Llaneras; los directores de periódicos locales doctor Ricardo Lancís, de "El Mundo"; señor González Mora, de "Heraldo de Cuba"; doctor Gustavo Herrero, en representación de "Excelsior-El País"; señor Hernández Guzmán, de "La Lucha"; doctor Alvarez del Real, de "El Comercio"; Mr. Carr, del "Havana Telegram"; señor Lorenzo Zoilo, de "El Siglo"; el representante de la compañía cablegráfica Prensa Unida; el doctor José Ignacio Rivero, del DIARIO DE LA MARINA, y otras distinguidas personalidades.

En unión del ministro de Italia llegó a Palacio, presenciando asimismo la ceremonia de la condecoración del general Machado, el señor Calcavecchia, presidente de la Asociación Fascista de la Habana.

Una vez que el subsecretario de Estado acompañó al señor ministro y a los invitados ante el Presidente de la República, el comendador Vivaldi pronunció el siguiente discurso.

"Exmo. Señor Presidente:

Es para mí altamente honroso el encargo que se me ha confiado por mi Gobierno de hacer entrega a Vuestra Excelencia de la insignia de la altísima condecoración cuyo decreto el Rey, mi Augusto Soberano firmó el pasado 20 de Mayo en ocasión de su segunda toma de posesión de la Suprema Magistratura de la República.

Con ese acto mi Gobierno ha querido manifestarle una vez más su simpatía hacia la persona de Usted y su incondicionada admiración por el magnífico, progresista impulso que Usted ha sabido imprimir a este País admirable, sentimientos no menos profesados y sinceros de los que demostró el pueblo de Cuba, con tan honda conciencia de sus destinos, cuando con votación plenaria, exigió que Vuestra Excelencia permaneciera al frente del Gobierno Nacional por un nuevo período.

Es por la evidente coincidencia de estos sentimientos que mi Gobierno, al honrar a Vuestra Excelencia con el más alto grado en la orden antiquísima y gloriosa, por sus tradiciones magníficas, a la cual Manuel Filiberto de Saboya, el vencedor heroico e inmortal de San Quintín, diera en 1572 su definitivo estatuto, mi Gobierno está convencido de haber hecho también cosa gratísima a toda la Nación cubana, añadiendo de tal manera un nuevo lazo de cordial amistad entre los dos países.

En cuanto a mí, afortunado mensajero de tan honrosa comunicación habiendo tenido la suerte de presenciar desde el inicio mismo de la ingente obra, su iluminada actuación como gobernante ejemplar, es con la mayor sinceridad que le ruego acepte mis personales, nondas felicitaciones.

Y aprovecho esta grata oportunidad para reiterarle, en nombre de mi Gobierno y en el mío propio, los votos más fervientes por la prosperidad de Cuba y la felicidad personal de Vuestra Excelencia."

Seguidamente, el Ministro de Italia procedió a tomar de manos del Subsecretario de Estado, las insignias correspondientes a la condecoración del Gobierno de su país, las que fueron impuestos y colocadas sobre los hombros y en el lado izquierdo del chaquet presidencial.

Acto continuo, el Presidente Machado leyó el discurso que a continuación copiamos:

Señor Ministro:

El solemne acto que acabais de realizar, imponiéndome las insignias de la muy antigua y venerable Orden de los Santos Mauricio y Lázaro, fundada por el Duque Manuel Filiberto de Saboya, vencedor ilustre de San Quintín, constituye para mí un señalado honor, que, sin embargo, no sería justo atribuir a consideraciones exclusivamente personales, porque ese galardón que he recibido simboliza, más bien, el aplauso de un gran pueblo, creador y maestro de naciones, para otro pueblo hermano de raza, que, en los albores de sus altos destinos de civilización y de gloria, emprende la marcha, serena y confiadamente, desplegando toda la inagotable energía latina en la consolidación de sus conquistas políticas y en el mantenimiento de principios y de prácticas progresistas hoy necesarios para hacer la vida más amable, la dura labor humana más fácil, las relaciones universales más útiles.

Es Vuestra Excelencia el grato mensajero portador de tan singular presente; y, con una satisfacción íntima y vivísima recojo ese excepcional testimonio, de quien, en estrecho contacto con nosotros, aquilatando día tras día las vacilaciones y los aciertos, ha podido formular un juicio imparcial sobre los resultados cada vez más felices del ideal político desenvuelto por la nación cubana en estos últimos cuatro años y que se traducen en algo más que en sistemas de disciplina social constructivos, ordenados y fecundos, en una acción internacional de paz, de justicia y de comprensión recíprocas.

Por vuestra elevada mediación, deseo, Sr. Ministro, expresar todo mi reconocimiento a vuestro Augusto Soberano el Rey Víctor Manuel III y al ilustre Presidente del Consejo, Excelentísimo Sr. Benito Mussolini; y, trasmitir un cordial mensaje a esa heroica nación italiana que hiciera aquel hermoso gesto de amistosa solidaridad ante la desventura de Cuba irredenta.

¡Quiera nuestro destino mantenernos eternamente identificados en anhelos y aspiraciones, como vástagos que somos de esta inmortal raza latina llamada aun a desempeñar otra de esas misiones prodigiosas que, en la Historia de la Humanidad, parecen reservadas a los nobles hijos de Rómulo!

CONSEJO DE SECRETARIOS

Después de varias semanas de no celebrarse sesión del Consejo de Secretarios, ayer mañana, a las diez y media, bajo la presidencia del General Machado, tuvo efecto la reunión convocada oportunamente y que anunciamos en nuestra anterior edición.

Seguidamente el Secretario de Estado manifestó que antes de dar cuenta de distintos asuntos relacionados con su departamento, quería felicitar, en nombre de los compañeros del Consejo, al doctor Mario Ruiz Mesa, por haber sido designado Secretario de Hacienda.

El señor Secretario de Estado continuó informando al Consejo, y ello que recientemente ha sido firmado el Tratado de Extradición entre la República de Panamá y Cuba; que se han dado instrucciones al Ministro de Cuba en Francia para la firma del Tratado de Comercio con aquella República.

El señor Secretario de Hacienda, en relación con el próximo presupuesto de la Nación, informó que se ha de enviar al Congreso, según la Ley, el primer lunes del próximo noviembre, un Mensaje presidencial, reproduciendo, íntegro, el actual presupuesto, con sólo algunas, muy pequeñas modificaciones.

El señor Secretario de Instrucción Pública informó minuciosamente sobre la inauguración de la Escuela Técnica Industrial.

El Secretario de Obras Públicas manifestó que tiene en estudio un proyecto para la mejor aplicación del plan constructivo del Gobierno en el actual período, para lo cual solicitaba se acordase celebrar una sesión extraordinaria. El Consejo así lo acordó y el doctor Céspedes quedó encargado de indicar la fecha. Finalmente, el doctor Céspedes propuso que se hiciese constar en acta una felicitación calurosa de sus compañeros de Gabinete al Secretario de Instrucción Pública, general Alemán.

M.E.C.D. 2016

Como Usted Quiere A Su Hija,

desea que progrese en la escuela, que participe en los juegos, que goce del cariño de las demás muchachas.

Sin embargo, para obtener esto, es antes que todo indispensable que disfrute de buena salud.

Si está decaída y nerviosa, si no duerme o no come bien, déle sin pérdida de tiempo el Compuesto Vegetal de Lydia E. Pinkham, tónico eficaz que las mujeres han usado con buen éxito por más de cincuenta años.

El Compuesto Vegetal hará que su hija obtenga salud y fuerza y que experimente satisfacción en la escuela, en los juegos y con sus amigas, mediante lo cual será más feliz y la hará también feliz a Ud. Compre hoy mismo una botella.

Exija este empaque

Compuesto Vegetal de Lydia E. Pinkham

LYDIA E. PINKHAM MEDICINE COMPANY, LYNN, MASS., E. U. DE A.

ES ESPERADO HOY, EN LA HABANA, EL SECRETARIO DE ESTADO, DR. M. ORTIZ

A bordo del California, llegará hoy el Presidente de la Federación Dep. de Juegos Olímpicos Centroamericanos

DIVERSAS NOTICIAS DE LA SECRETARIA DE ESTADO

Película de Obras Públicas que se exhibió en los EE. UU.
El Gobierno del Japón se muestra agradecido al de Cuba

El Ministro plenipotenciario de Cuba en Panamá, señor Carlos Vasseur, participó ayer a la Secretaría de Estado los siguiente:

Le ruego—dice—comunicar al Brigadier Consuegra que el jueves—hoy—llegará a la Habana, de tránsito a bordo del vapor California, el señor Ernesto de la Guardia, Presidente de la Federación Deportiva panameña una de las personas que atendió espléndidamente a los delegados cubanos señores Moenk y al propio Consuegra, cuando se hallaban en Panamá en misión oficial. Agradeceré—sigue diciendo el el señor Vasseur—que la Comisión de las Olimpiadas de Cuba atienda y reciba en el muelle al señor de la Guardia, quien va acompañado de su señorita hija, y del señor Manuel Lewis y esposa.

AL SENADO LOS NUEVOS NOMBRAMIENTOS DIPLOMATICOS

El Presidente de la República, manifestó al sub-Secretario de Estado que enviaría al Senado sin tardanza la lista de los nombres de los diplomáticos que recientemente fueron ascendidos. Dichos ascensos se decretaron por motivo de la excedencia del doctor Rafael Rodríguez de Altunaga, elevado al cargo de Sub-Secretario de Hacienda.

EL DR. FERNANDEZ MAC GREGOR LLEGARA CON EL DR. BUSTAMANTE

El día 29 de los corrientes, llegarán a la Habana, el doctor Bustamante y demásá miembros connotados del Instituto Americano de Dedecho Internacional, cuyos nombres publicamos en estas mismas columnas en su oportunidad. Llega con el ilustre internacionalista cubano, uno de los más notables juristas de consignado aún por la prensa. Se trata del doctor Genaro Fernández Mac Gregor, que ocupa el cargo de miembro del Consejo Directivo del Instituto. A la llegada de los internacionalistas irán a esperarlos a los muelles representaciones del Secretario y sub-Secretario de Estado. A todos, la Cancillería les ofrecerá las cortesías de estilo.

LLEGA HOY EL DR. MARTINEZ ORTIZ

Llegará hoy a la Habana por los muelles del Arsenal, el Secretario de Estado, doctor Rafael Martínez Ortiz. Al lugar de desembarco acudirán todos los funcionarios de la cardrera diplomática que se encuentran en esta ciudad así como todos los funcionarios de la Secretaría. Por cable recibió en la tarde de ayer en el departamento de Estado, firmado en Washington, supimos que el Canciller fué objeto en la capital americana de un cálido recibimiento por parte de todo el personal de la Embajada, agregándose que el doctor Martínez Ortiz viene rejuvenecido y dispuesto a efectuar una labor fecunda desde la Cancillería.

EL GOBIERNO DEL JAPON AGRADECIDO AL DE CUBA

El Embajador del Japón en Washington, Exmo K. Debuchi, envió al doctor Orestes Ferrara, Embajador de Cuba en los Estados Unidos, una atenta comunicación que encierra todo el agradecimiento del Gobierno del Japón por la buena acogida de que fué objeto la tripulación de los barcos de guerra Iwate y Asama, que visitaron la Habana recientemente. El doctor Ferrara después de enterarse del contenido de la misiva del señor Debuchi, la traspasó a la Secretaría de Estado, para su conocimiento.

Dice así la comunicación:

Señor Embajador de Cuba.
Washington, D. C.

Téngo el honor de informar a su Excelencia que el Gobierno del Japón se halla muy agradecido con la cortesía que el pueblo y el gobierno de Cuba tuvieron con el Escuadrón japonés de Instrucción que visitó recientemente la Habana. El señalado honor que el Presidente de Cuba confirió al Comandante oficiales de los buques de guerra fué profundamente apreciado por mi gobierno.

PELICULA DE OBRAS PUBLICAS QUE SE EXHIBIO EN LOS ESTADOS UNIDOS

Nos enteramos en la Secretaría de Estado, que la película, confeccionada por la Secretaría de Obras Públicas, yue trata de la Limpieza de la Habana así como los métodos que emplea en ese sentido el departamento citado., se exhibió en varias ciudades de los Estados Unidos. La Film se encuentra de nuevo en poder de Obras Públicas, quien recibió cartas encomiásticas de los distintos departamentos análogos a aquel de las ciudades por donde se pasó.

Como es sabido—así lo publicamos en su oportunidad—la persona que representó al Gobierno durante las exhibiciones fué el Teniente Bernardo Wood, del Ejército Nacional, que presta servicios en la Secretaría de Obras Públicas.

Lo Barato Sale Caro

EN BIEN DE SU SALUD, EXIJA SIEMPRE CALIDAD

Tamaños
Paq. ¼ y 1 lb.
Latas 4 y ½ libs.

J. CALLE Y CIA.
HABANA.

La Universidad Argentina de Córdoba se Adhiere a la Fiesta Bicentenaria

Enviará sus delegados ante el Alma Mater Cubana. El premio C. Aguirre al alumno eminente de Derecho del 1928

VARIAS NOTICIAS DE LA UNIVERSIDAD DE LA HABANA

Nombrados siete Instructores para la Cátedra 8, Clínica Médica. La directiva de la Asc. de Estudiantes de Derecho

El señor Rector recibió ayer una expresiva comunicación del Consejo Superior de la Universidad Argentina de Córdoba, manifestándole su complacencia en prestar entusiasta adhesión a los actos con que se celebrará el bicentenario de la fundación del Alma Mater cubana, prometiendo designar oportunamente sus delegados a dicho acontecimiento.

EL PREMIO CARLITOS AGUIRRE

Coincidiendo con la celebración del Día del Graduado, recibió el Dr. Averhoff una conmovedora carta de la señora Fredesvinda Sánchez de Aguirre, a la que acompañaba un check de cien pesos destinados a dejar instituído un nuevo premio en memoria del inolvidable y malogrado doctor Carlitos Aguirre, su idolatrado hijo, para ser otorgado — como oportunamente publicamos — al alumno de las Escuelas de Derecho que, en cada curso, obtuviera la distinción de eminente.

Interpretando, tan plausible como cumplidamente, los tiernos sentimientos de la bondadosa dama, dispuso ayer el doctor Averhoff que se encomiende (cumpliendo una de las bases de la fundación de dicho premio) al señor Decano de la Facultad de Derecho y dos profesores de la misma que ella designe la pertinente adjudicación a fin de que el referido premio sea por primera vez entregado al alumno que reuna la mencionada preeminencia de los del pasado curso.

En breve, pues, quedará en poder del estudiante de Derecho que mejor expediente académico posea, el mencionado premio de cien pesos en efectivo.

DELEGADOS A UNA CONVENCION

Por el señor Decano de la Facultad de Medicina y Farmacia, doctor Rodríguez Molina, fueron ayer designados para asistir, en representación de la Universidad, a la Convención que revisará la Farmacopea de los Estados Unidos los profesores doctores Angel Pérez André, José P. Alacán y Eugenio Crabb.

Dicha convención se verificará en mayo del próximo año.

NOMBRAMIENTOS DE INSTRUCTORES

Por el Decanato de la Facultad de Medicina fueron ayer nombrados "Instructores", afectos a la cátedra "8" Clínica Médica, los doctores Julio F. Schutte, para el Departamento Laboratorio Químico; Laureano Falla Alvarez, para ayudante del Jefe de Clínica, así como Luis Ortega, Francisco J. Menéndez y Reinaldo Alvarez Montano; Ramón Aixalá para el departamento de Electrocardiografía y Federico Sotolongo para el departamento de Alimentación y Metabolismo.

LISTAS DE CLASE

Ayer quedó finalizada por el Negociado de Medicina la lista de clases correspondiente a la referida facultad.

Hoy serán remitidaas a los profesores las mencionadas listas.

DE LA ASOCIACION DE ESTUDIANTES DE DERECHO

La Asociación de Estudiantes de Derecho, en su última sesión de junta directiva, acordó:

—Designar a los señores Presinente y Tesorero para que auxilien al señor Secretario en la confección de la Memoria Anual.

—Otorgar un amplio voto de confianza a la Comisión de Cultura y Biblioteca, presidida por el señor Rodríguez Fuentes, para que organice el programa de la conmemoración del cuarto aniversario del fallecimiento de don José Ingenieros.

—Celebrar el día 26 la junta general ordinaria correspondiente al presente año.

—Designar la fecha del 31 de los corrientes para la toma de posesión de la Directiva entrante, electa en abril último.

—Y testimoniar, por la meritoria labor realizada en pró del prestigio de la Asociación, especial agradecimiento al DIARIO DE LA MARINA.

Este último acuerdo — tan grato como estimable para nosotros— ha sido gentilmente comunicado a nuestro Director por los señores José M. Pérez Lamy y Alberto Segrera y Gómez, caballerosos Presidente y Secretario de la simpática Asociación de Estudiantes de Derecho, por cuya nueva atención les expresamos nuestro reconocimiento.

CLASES DE FRANCES EN EL CURSO PREMEDICO

El profesor titular de Traducción y Tecnología Médica del Francés, doctor Roberto de la Torre, explicará su clase desde hoy en el aula número 2 (Salón de Actos), del Hospital Calixto García, los martes y jueves de 9 a 10 a. m.

TITULOS EXPEDIDOS

Por el Rectorado de la Universidad de la Habana fueron ayer expedidos los siguientes títulos profesionales:

De doctor en Medicina a favor de Francisco Martínez y Fausto Turró Martínez.

De doctor en Derecho Civil a Miguel Ramírez Cabrera, Francisco Alvarez Olmo y Alfredo L. Herrera Quintana.

ASCENSOS EN LA AUDIENCIA

Señora María Ignacia Lancís y Srta. Consuelo Echeverría

Reunida la Sala de Gobierno de la Audiencia, en sesión extraordinaria, acordó ascender para ocupar el cargo de Oficial de Secretaría vacante por el fallecimiento del señor Lancís, a la antigua y muy competente Auxiliar señora María Ignacia Lancís viuda de González Moré.

Y para la plaza de Mecanógrafo vacante por el ascenso de la señora Lancís, a otra empleada muy laboriosa y constante: la señorita Consuelo Echeverría y Roig.

Estos dos nombramientos han sido muy bien recibidos, pues que se trata de un acto justo de la referida Sala de Gobierno.

Nuestra cordial felicitación a las damas favorecidas.

DETENIDO

El teniente Miguel Angel Rodríguez con su famosa "Guerrilla" formada por los vigilantes Montañer Naves, Ibáñez y Núñez detuvieron en el Crucero de San Martín a Virgilio Pérez González de la raza de color de 18 años conocido por "En Paz Descanse", sin ocupación ni domicilio profesional del robo ocupándole una pata de cabra en un cartucho Un mestizo que le acompañaba conocido por El Mocho, huyó. Trataban de robar en una casa contigua a la clínica del doctor Sousa Ingresó en el Vivac.

Los Pasaportes y Ciudadanías

Relación de los solicitados en la Secretaría de Estado

Solicitudes presentadas en el día de ayer en la Secretaría de Estado.

Pasaportes: Carmen Morales, Jacinto Videncio Alfredo González, Juan Ledón, Luis Grimany, Pedro Maspoch, y René Abril.

Cartas de Ciudadanías: Manuel Rodríguez, Ramón Martí, Angela Peña, Julio César Muñoz, Grisch Perelman, Julián Linares, Luis Grimany, Alfredo González y Jacinto Verdecia.

Pasaportes Visados: Eugenio Beltrán, Luis Cabrera, Ramón Florez y Raul Hernández.

LOS HACENDADOS DE CAMAGUEY SE REUNEN

Esta tarde a las tres y en los salones de la Asociación Nacional de Hacendados se reunirán en sesión especial los hacendados de la provincia de Camagüey para tratar de diversos asuntos relacionados con la próxima zafra.

Se esperan interesantes acuerdos de los mencionados hacendados.

La Asociación Nacional enviará hoy la anunciada circular sobre el problema de los cruces de los ferrocarriles a la Carretera Central y en la cual se da a conocer a los intereses afectados el resultado de la entrevista que tuviesen con el Secretario de Obras Públicas.

CONSEJO UTIL

Bastante es el número de personas que por sus ocupaciones sedentarias, viven en un constante sufrimiento, y esto puede decirse que es casi por que lo quieren, pues dado el adelanto que ha alcanzado la terapéutica, hoy en día, no acudir a casa de un médico o dejar dé tomar cualquiera de las medicinas que son recomendadas por su bondad, es querer dejarse apocar por las enfermedades.

Uno de los buenos medicamentos actuales, es la Salvitae, pues sus maravillosas propiedades han dado su éxito espléndido en todos los casos en que ha sido usada.

Es conveniente proveerse de un frasco en la seguridad de que será muy útil, pues dado su precio tan bajo cualquiera persona puede obtenerlo.

Al primer síntoma de un resfriado, tal vez de la influenza, córtelo usted sin pérdida de tiempo tomando el

LAXATIVO
BROMO-QUININA
Busque esta firma en la cajita
E. W. Grove

TODAS LAS PENADAS DE LAS CARCELES SERAN LLEVADAS A LA DE GUANABACOA

Dos vecinos del barrio de Cayamas, en Aguada de Pasajeros, perecieron ahogados en una laguna. La criminalidad en Cuba

El Secretario de Gobernación ha dispuesto que todas las penadas a más de 31 días o penas mayores, que están en las cárceles de la República, pasen a cumplir su condena a la cárcel de mujeres de Guanabacoa.

DOS AHOGADOS EN UNA LAGUNA

El Alcalde de Aguada de Pasajeros dió cuenta por telégrafo a Gobernación que en la Laguna Guanal, aparecieron ayer los cadáveres de Luis Pedrayes e Ignacio Bobadilla, vecinos estimados de Ibarrio Cayamas que se ahogaron mientras se bañaban.

LIBERTADOR MUERTO

En Guane ha muerto el soldado del Ejército Libertador Gervasio Ramos, conocido por El Congo.

SE DISPARO UN TIRO

En el barrio de Minas, Camagüey, se disparó un tiro en la sien derecha, el señor Evelio Hernández, que se teme que fallezca de un momento a otro.

QUEMADO CON GASOLINA

En Vueltas, en el barrio Quintas, se produjo graves quemaduras Andrés Morales, mientras llenaba de gasolina el tanque de un camión.

DECRETOS DE EXPULSION

Habiendo comprobado la Secretaría de Gobernación, por las estadísticas que ha tenido a su disposición que la criminalidad en Cuba tiene su base principal en los delitos que cometen los extranjeros, especialmente contra la propiedad, ha emprendido una eficaz campaña para justificar la culpabilidad de esos extranjeros en la existencia de tales actos a fin de que pueda procederse a su expulsión del territorio nacional por indeseables.

A ese efecto, el señor Presidente de la República ha adictado los siguientes decretos de expulsión:

Contra Lino Urquiaza Araez, de Buenos Aires (Rep. Argentina); Antonio Pérez García, de Islas Canarias (España); Jow Jun o Wong Chan León, de China; José García Pérez, (Islas Canarias), José García Muñoz (España); Chan Yen Chang o Chen (de China); Claudio Alonso Castillo (España); Rafael Guerra Ramos (Puerto Rico); Ezequiel Gallego Julián, (España); Vicente Granda Aponte (España); Alfonso Daniel (Haití); Bernardino Bartolomé Montan (España); Antonio Gaitán (Colombia, S. A.,; Manuel Alvarez Fernández (España); Leonides Baste Fernández, (México); Ow Fook, (China); Francisco Manio José Sol (Haití.)

PENSION QUE SE EXTINGUE

Por Decreto Presidencial se ha declarado extinguido el derecho a la pensión que venía disfrutando a José Luis García Acosta, como hijo del vigilante de la Policía Nacional Juan García, Izquierdo, y que dicha pensión pase a sus hermanos Zoila, Caridad, Leonila y Hortensia del mismo apellido.

ACUERDOS SUSPENDIDOS

Por otro decreto presidencial se suspende el acuerdo del Ayuntamiento de Güines, por el que se dispuso designar hijo predilecto al poeta Ernesto Fernández Arrondo, a quien debía entregársele un diploma expresivo del particular y que se tomaran cincuenta pesos del sobrante de Material para la impresión del mismo y demás gastos. La suspensión obedece a que se dispone de un crédito presupuesto para otro fin.

Suspendiendo el acuerdo del Ayuntamiento de Santa Cruz del Sur, no aceptando la resolución del Alcalde Municipal, suspendiendo el acuerdo aprobatorio del Presupuesto ordinario a regir para el Ejercicio de 1929-30.

Suspendiendo el acuerdo del Ayuntamiento de Guane, por el que se dispone fijar una contribución de 10 centavos por cada metro cúbico de arena que se extraiga de las márgenes del Río Cuyaguateje y embarcada por Ferrocarril para lucho y especulación.

Supendiendo acuerdo del Ayuntamiento de Mariano, sobre adquisición de una finca para establecer una Granja Agrícola, escuela de artes y oficios, comercio e industrias.

Id id San Antonio de los Baños, declarando zona de terreno urbano cuatro manzanas de una finca rústica sin haberse dictado informe por el funcionario pericial correspondiente

Id id Güines, sobre incumplimiento del Artículo 156 de la Ley Orgánica Municipal al no enviar acuerdo adoptado por la Corporación al alcalde municipal para su sanción.

De Yateras, sobre designación de una comisión de concejales para que investigue el cierre de la serventía conocida por el Charrasco.

De Guane, sobre contribución de 10 centavos por cada metro cúbico de arena que se extraiga del río Cuyaguateje.

De Güines, disponiendo tomar de la consignación e impresos la cantidad que importa un diploma de hijo predilecto.

De Guane, sobre ingreso a utilizar en la formación de un presupuesto extraordinario.

MOVIMIENTO DE PENADOS EN LAS CARCELES

Cárcel de Holguín: Ingresaron Esteban Milla por estafa, Rodolfo Ruiz por hurto, Jesús Estupiñán Guerrero por hurto, Isidro Hernández por robo, José Osorio Rojas por robo, Cándido Aguilera Bazán por incendio y robo, Abrahan Solorzano por robo, Arturo García por robo, Eliodoro Sánchez (a) Lolo por robo, Ramón Solorzano (a) Mongo Aballí, por robo, Luis Machado por robo, Ernesto Brown por atentado.

Cárcel de Camagüey: Ingresaron Agustín Pérez Lera por rapto, Angel Pérez Lera por rapto, Manuel Hernández Galán por estafa.

Cárcel de Santa Clara: Ingresaron Reinaldo Rodríguez por lesiones y falta respeto a agente autoridad, Luis Brach González por hurto.

Cárcel de Manzanillo: Ingresaron Mario Vejerano por rapto.

Cárcel de Cienfuegos: Libertad de Eustasio Moreno López por Toledo Sanabria Díaz.

Cárcel de Morón: Libertad de Nicanor Dis.

Cárcel de Bayamo. Libertad de Marcelino Pérez (a) Marcelo.

UN MENOR CAE DE LA AZOTEA

Por el doctor Padrón, del Centro de Socorros de Jesús del Monte, fué asistido ayer el menor Antonio Camacho Alvarez, de la Habana, de siete años vecino de Manuel Pruna número 50 quien presentaba contusión en la región occipito frontal y contusiones y escoriaciones en el resto del cuerpo, con fenómenos de shock traumático, con probable fractura del cráneo.

La madre del menor Leonor Alvarez Díaz, declaró que su hijo jugaba con otro menor de 5 años, nombrado Mario quien le quería quitar a Antonio un pantalón, corriendo el último hasta la azotea, huyendo de Mario y, sin que ella sepa cómo, su hijo cayó al pasillo del fondo de la casa, causándose las lesiones. Su estado es sumamente delicado.

Directores de la Cooperativa

Fueron electos en asamblea de la Compañía Exportadora, ayer

Conforme se había anunciado y con el resultado previsto se celebró ayer la asamblea ordinaria de la Compañía Exportadora de Azúcar, para elegir los nuevos directores que deben regir los destinos de ese organismo, desde ahora denominado, Agencia Cooperativa de Ventas.

Presidió esta última asamblea de esa institución el General Molinet y actuó de Secretario el doctor Miguel A. Aguiar.

Estaban representadas 22.099 acciones de las 25.000 que integran el capital total de la compañía.

Antes de iniciarse la deliberación correspondiente se procedió a dar lectura a la moción que había presentado en la asamblea extraordinaria el señor Alejo Carreño para instalar un extractor de aire en la Sociedad Cubana de Ingenieros, pagados por los hacendados como gratitud por las atenciones que han obtenido de dicha Sociedad. Se aprobó con generales demostraciones de simpatía.

Entrado, por decirlo así, el problema a discutir, el presidente de la Asociación Provincial de Hacendados de Santa Clara, señor Domingo Berthart, procedió a dar lectura a una candidatura confeccionada y en la cual han intervenido numerosos intereses accionistas.

La mencionada candidatura esta integrada por los siguientes señores: D. Delio Núñez Mesa, Dr. Jacinto Pedroso, Sr. Viriato Gutiérrez y señor Emilio Sánchez, señor Esteban Casicedo y Dr. Carlos Felipe Gutiérrez, Coronel J. M. Tarafa y Mr. John Cadwell, señor José Gómez Mena y Manuel Aspuru, señor Manuel Balsinde y Manuel Galdo, señor Walter Armsby, Mr. G. A. Harris, Mr. Maurice J. Leenard y Carlos V. Beeth, señor F. Gerard Smith y E. J. Miller, señor Elme J. Miller y J. E. Ameur, señor P. A. Staples y A. R. de Blanch, General Eugenio Molinet y Ralph Wood, W. W. Schuyer y J. O. Du Vinage, doctor Arturo Mañas y Dr. Armando Rosales, Mr. Hernett Lakin y C. R. Stuntz, E. R. Chaddeurne y George Walker, Sr. Francisco Painceira y Arturo S. Berrayarza.

Inmediatamente, de acuerdo con el reglamento aprobado, se dió posesión a los nuevos directores quedando a la vez citados para hoy a las 10 a. m. en las oficinas de la Compañía Exportadora para elegir el nuevo comité ejecutivo.

Es casi seguro que se elija a los señores Viriato Gutiérrez, José Gómez Mena, Gerard Smith, W. J. Leonard y Walter Armsby.

VOTO DE GRACIAS

A propuesta del doctor Delio Núñez Mesa se acordó conceder un voto de gracia a todos los directores que cesan en sus funciones por la intensa labor que han rendido en este debatido problema azucarero.

En nombre de dichos directores agradeció el voto concedido el General Molinet.

Por último, el señor Domingo Berthart, presidente de la Provincial de Santa Clara expuso que la entidad que él preside, así como supo hacer oposición en determinados momentos, prestará su más decidida cooperación al nuevo organismo que ahora surge.

UN ALMUERZO DE LA MINORIA A LA MAYORIA

Terminada la sesión y en un cambio de impresiones extraoficial se acordó celebrar el sábado próximo un almuerzo en el Habana Yacht Club como demostración de la identificación que existe entre los azucareros todos del país. Este almuerzo es ofrecido por la minoría, de Pinar del Río, Habana, Matanzas y Santa Clara a la mayoría.

LOS ASCENSOS EN LA HACIENDA

Movimiento de personal con cargo al fondo de O. Públicas

Con cargo al Fondo Especial de Obras Públicas ha sido firmado el siguiente movimiento de personal:

Se asciende a Ricardo Rossié O'Ryan, a Inspector Clase Quinta, como experto en Contabilidad, en vacante por ascenso de Alfredo Pastor.

Se asciende a Agustín Collado a Inspector Clase Cuarta, en vacante por ascenso de Ricardo Rossié.

Se asciende a Eduardo Pegudo a Oficial Clase Segunda del Negociado de Contabilidad, con $1,200, en vacante por ascenso de Agustín Collado.

Se asciende a Ismael Valdés Lasanta a Oficial Primero, para la Revisión de Escrituras del Negociado de Hipotecas de la Sección de Fiscalización de Impuestos sobre Derechos Reales, en vacante por ascenso de Pegudo.

Se asciende a Alvaro Menéndez Rodríguez a Auxiliar Clase "A" del Negociado de Transporte Terrestre con 900 pesos.

Se nombra a Octavio Ledón, Escribiente clase "C", con 720 pesos en vacante por ascenso de Alvaro Menéndez.

LO DESOBEDECIO

El vigilante 1668 acusó a Raúl Peñalver Moncada, chofer del auto 37549, de haberle desobedecido y faltado al respeto, al requerirlo por una infracción en Galiano y Zanja.

$2,731 FUE LO RECAUDADO EN LA GRAN VERBENA DE LA CARIDAD, EN "LA POLAR"

La recaudación, en conjunto, obtenida de esa fiesta de la Asociación de la Prensa de Cuba, fué de $4,308.61 cts.

La Asociación de la Prensa de Cuba nos ruega atentamente la publicación del resultado de la Verbena de la Caridad que bajo su patrocinio, tuvo lugar el 7 de septiembre próximo pasado en los jardines de La Polar, para conocimiento de cuantos tomaron parte, en la misma y del público en general.

He aquí el estado total de lo recaudado:

INGRESOS

Ventas de Entradas a los Jardines de "La Polar"

Señoras de la Comisión:	
Sra. Estela B. de Cañal	$296.00
Sra. Valeria de Azcanio	175.00
Sra. de Méndez	113.70
Srta. Matilde Martínez Márquez	89.00
Sra. Carmelina Loredo	87.00
Sra. Lita S. de Pennino	84.00
Sra. de López	51.00
Sra. de Mendoza	50.00
Madame Liao	37.00
Sra. de Ramos	28.00
Sra. Carmela Nieto de Herrera	25.00
Sra. Amelia S. de Hoskinson	45.20
	$1.080.90
Asociaciones, Clubs y Empresas	502.00
Particulares y por Correo	504.00
Taquillas	600.00
	$2.686.90

Producto de los Kioscos:

"Un rincón de España"	$289.30
"Petit Casino"	502.80
"Costa Azur" (Venta de flores)	105.79
"Cabaret de la Prensa"	148.50
"Barrio Criollo"	161.42
"Embajadores"	26.11
"Kiosco de las Sorpresas"	83.70
"Pozo Misterioso"	99.35
"Barrio Chino"	45.70
"Kiosco de los Conejos"	13.24
"Kiosco de la Buenaventura"	7.05
"Kiosco de los Periódicos"	3.95
"El Moro"	25.90
"Parque Infantil"	83.70
	$1.621.71
Total	$4.308.61

EGRESOS

Alumbrado: Compañía Cubana de Electricidad	$287.00
Música: Orquestas, sones, pianos y pasajes bandas	400.20
Impresos: Entradas, impresos y carteles anuncios	90.50
Fuegos artificiales	80.00
Alquiler de sillas	75.00
Helados, dulces y bebidas	95.97
Servicios personales y de puertas	102.25
Compras varias, jornales, madera instalaciones, etc.	217.70
Gastos de kioscos, personal, transporte, pianista, alquiler de mesas, licencia Ayuntamiento y otros	230.00
Total	1.577.30

RESUMEN

Importan los Ingresos	$4.308.61
Importan los Egresos	1.577.30
Saldo	$2.731.31
Entradas pendientes de cobros, de las remitidas por correo	$179.00

EL CONSUMO DE BEBIDA EN CUBA

La Liga del Alcoholismo trata de investigar lo que bebemos

El señor domingo Espino ha enviado ayer datos muy curiosos sobre nuestra producción y consumo de bebidas al Bureau Internacional que se ocupa de estas cuestiones, para sugerir medidas tendientes a la desaparición de los males, que por el alcoholismo se producen en el mundo.

El Instituto de Loussane, Suiza, quería investigar nuestra producción alhocólica, nuestras importaciones de vinos, cervezas, sidras, champagne, licores, cordiales y alcoholes y nuestra elaboración de ron, alcohol, aguardiente, licores y cervezas, desde 1918 a 1928.

LOS DATOS

Los datos facilitados por el señor Espino al Instituto de Loussane, Suiza, han sido los siguientes, sintéticamente expresados: desde 1918 a 1928, Cuba ha importado del extranjero en vinos, blancos y tintos; cervezas, sidras, champagne, licores y cordiales 217.127.427 litros, con un valor declarado de $54,102,013,00.

Nuestra producción alcoholera en alcohol, aguardiente, licores diversos y cerveza ha sido en los años 1925, 1926 y 1928, de 230,729,032 litros pero no ha sido consumido en Cuba, sino que de esa cifra hay que restar lo que representa nuestra exportación a los países de mayor consumo. Desde 1924 a 1928 hemos exportado la siguiente cantidad de bebida: ron alcohol, aguardiente y cerveza en 45.072.364 litros, cuyo valor en venta ha sido de $7,105.836,00.

EL PUEBLO ABSTEMIO

Estos datos son desde luego favorables a Cuba, puesto que efectivamente nuestro pueblo es uno de los que menos bebidas alcohólicas ingiere, siendo justo el concepto de abstemio que universalmente disfruta.

DEVOLUCION DE TITULO

El señor Hilario Tuñón a quien se le ocupó por la policía su título de chofer número 12814, pide al alcalde que le sea devuelto, agregando que un vigilante de policía por venganza lo llevó a la Casa de Socorro, obteniendo que el médico certificara su estado de embriaguez, cosa que no es cierta, así como que tenga antecedentes penales.

PROCESADOS

Fueron procesados ayer Juan Cadallón Valdés, por robo con $500 de fianza; María Hernández o Margarita Herrera, por atentado, con $300; Rafael García Bektran, por atentado con $500 Rafael Plazio Pérez, por estafa, con $2.000.

Para cutis sin remedio

¿Ha ensayado usted este tratamiento?
Está su cutis manchado de ronchas, espinillas, sarpullido o eczema? Talvez haya tanteado una docena de remedios sin éxito. Principie hoy el uso del "Resinol." La primera aplicación parará la picazón o el escozor. Usado durante un tiempo racional, rara vez deja de curar completamente. *Se vende en todas droguería.*

Resinol

La Anemia

es a menudo causa de dolor durante el período menstrual. El agotamiento, la debilidad, la palidez, la pobreza de la sangre son compañeros del dolor, de la nerviosidad y del abatimiento. Esos males se curan tomando Nueva Salad de Reno, tónico de hierro que fortalece la sangre y revivifica el cuerpo entero, devolviendo el vigor a los tejidos debilitados y agotados. De las ruinas físicas y mentales surge una nueva mujer. La anemia y los males de la mujer desaparecen cuando se toma la

NUEVA SALUD DE RENO
EL TÓNICO DE LA MUJER

M.E.C.D. 2016

LAS OBRAS DEL MATADERO DE SAN JOSE DE LAS LAJAS SE AMPLIARAN

Carmelina Naves Alvarez, que en los últimos exámenes de ingreso en la Escuela Normal, logró tras brillantes ejercicios ingresar en la Escuela. Carmelina es hija de un modesto vigilante de la Policía Nacional, muy cumplidor y muy querido de sus jefes, Manuel Naves, que ve recompensados sus sacrificios con el éxito obtenido por su hijita a la que deseamos que en su carrera continúe como ha comenzado.

El Alcalde de aquel término conferenció ayer con el Gobernador de la Provincia. Arrollado por un automóvil

El Alcalde Municipal de San José de las Lajas señor Pedro Pablo Mestre, trató con el Gobernador de la Provincia señor Antonio Ruiz, de la necesidad y conveniencia de ampliar las obras que se están realizando en el matadero de esa localidad y, al propio tiempo, cambió impresiones respecto a la reparación de la carretera de Jamaica a la bodega La Campana, cuya subasta se verificó en días pasados.

En ambos asuntos el Gobernador Ruiz ha tomado en consideración los deseos del Alcalde Mestre, quien hablando de política con los repórters que tienen a su cargo la información del Palacio de Balboa dijo que en las próximas elecciones no tiene más interés que el de su amigo el ilustre Jefe de los liberales lajeros, doctor Giordano Hernández, cuya reelección estima asegurada no solo por los méritos que concurren en su candidato, sino también por las múltiples simpatías que éste tiene en toda la provincia, a la que viene sirviendo desde que tomó posesión de su cargo con entusiasmo que no ha superado ningún otro legislador.

El Alcalde Mestre, cuya gestión administrativa acaba de ser objeto de los mayores encomios a virtud de la reciente inspección hecha por los periciales de Gobernación y el Gobierno de la provincia a las oficinas municipales de San José de las Lajas, le manifestó a los repórters que hasta el día de hoy el Partido Liberal ha realizado más de cuatrocientas inscripciones por medio de la oficina electoral que él ha instalado para servir los intereses de su partido.

Respecto a la situación política de su término, el Alcalde Mestre hizo constar que en su término no existe ni siquiera el laborantismo; que allí liberales, conservadores, populares y neutros reconocen y proclaman la ingente obra de gobierno que viene realizando el ilustre Presidente de la República y que, dándose cada cual cuenta de sus deberes patrióticos, lo apoyan resueltamente sin distingos partidaristas.

LA ASOCIACION DE DETALLISTAS DE CARBON VEGETAL

Los señores Francisco Blanco y José Terceiro, presidente y secretario, respectivamente, de la Asociación de Detallistas de Carbón Vegetal, solicitaron ayer tarde del Gobernador de la provincia, las correspondientes certificaciones para acreditar la situación legal del organismo que ellos dirigen, a la finalidad de remitir esos documentos al Juzgado de Instrucción de la Sección Segunda para que éste les entregue la cantidad de tres mil pesos que constituyen los fondos de la referida sociedad, de los cuales tuvo necesidad el poder judicial de incautarse para salvaguardarlos e impedir que de ellos dispusiera el tesorero saliente contra quien se sigue causa criminal.

La nueva directiva ha normalizado la situación de los Detallistas de Carbón Vegetal, quedando solo por llenar el requisito de que los tres mil pesos a que hemos aludido anteriormente, sean reintegrados a los fondos sociales.

VARIAS NOTICIAS DEL GOBIERNO DE LA PROVINCIA

CONTRA LOS MENORES DE EDAD ESCOLAR

Como consecuencia de una entrevista que celebró el Asesor de la Policía Provincial señor Pablo Figueredo, con el doctor Ramiro Fernández Moris, Secretario de la Administración Provincial, se le dieron instrucciones ayer a los agentes de la Policía Gubernativa para que en los alrededores del edificio que ocupa el Palacio de Balboa no permitan que, en horas de clases, se sitúen en esos lugares niños de edad escolar, los cuales serán detenidos y conducidos a su hogares para dejar incurso en multa a los padres o quienes legalmente los representen.

OCTOGENARIO ARROLLADO POR UN AUTOMOVIL

El agente de la policía provincial en Guanabacoa señor Oscar Cabrera, comunicó ayer tarde a la Jefatura de que un camión de leche manejado por el chauffeur José Correa, arrolló en el lugar conocido por Raspadura, barrio de Minas, al blanco Juan Pérez Chipo, de ochenta años de edad casado y vecino del referido poblado el cual fué asistido en la casa de socorro calificándose su estado de grave.

El chauffeur Correa, que se presentó expontáneamente a las autoridades ingresó en el Vivac a la disposición del Juzgado.

ABURRIDA DE LA VIDA

El propio agente Cabrera informó ayer tarde al Gobernador Ruiz que en la casa de socorro de Guanabacoa fué asistida de grave intoxicación la mestiza Julia Peraza y Arteaga de 18 años, casada y vecina de la calle de Pepe Antonio número 12. La paciente, cuyo estado es grave declaró que había ingerido unos papelillos con el propósito de suicidarse por estar aburrida de la vida.

Se prohibirá a los menores de edad vagar por los alrededores del Palacio de Balboa. Homenaje al Dr. Rafael Guas Inclán

EL PROBLEMA DE LA BELLA UNION DE GUINES

Ayer estuvieron separadamente en el Gobierno Provincial los señores Candelario Hernández Arrondo y Norberto Bello, miembros muy significados de la sociedad Bella Unión de la villa de Güines, en la que la próxima renovación de su directiva ha despertado vivísimo interés.

Los señores Hernández y Bello representan dentro de esa sociedad que tanto prestigio tiene en la villa del Mayabeque, dos tendencias: una que mantiene la ilegalidad de un acuerdo adoptado por la mayoría contra los preceptos reglamentarios y otra que estimando que la soberanía reside en la junta general y que ésta está capacitada para modificar los estatutos, sostiene la intangibilidad del derecho de la mencionada mayoría.

El pleito está sometido a la consideración del Gobernador, señor Antonio Ruiz el cual tendrá que dictar resolución antes de la fecha en que se celebren las elecciones, fijadas por el reglamento para la primera quincena del próximo mes de diciembre.

LA SERENATA AL DR. GUAS

Esta noche conforme hemos venido anunciando a las ocho de la noche partirá del Círculo de Dragones e Industria una gran manifestación del Partido Liberal para dirigirse a la casa particular del presidente de la Cámara de Representantes doctor Rafael Guas Inclán que celebra su fiesta onomástica en el día de hoy.

Al frente de los manifestantes irán el doctor Felipe González Sarraín, Jefe de los Liberales habaneros; el Gobernador de la provincia señor Antonio Ruiz; los Senadores Dr. Viriato Gutiérrez y el Comandante Alberto Barreras.

Correo Aéreo Internacional

El aeroplano correo 454E, llegó a Columbia a las 10.00 a. m., conduciendo 14 sacos de correspondencia que pesaban 466 libras y un total de 27,691 artículos postales.

Pasajeros

Por la vía aérea llegaron ayer los señores C. E. Erickson, J. C. Nasch, F. A. Llundell, M. Lamaur, D. J. Valdés, G. G. Mason, M. Lars, G. H. Scragg, W. F. Whigand y señora, J. E. Paschall, L. P. Lebel, L. L. Odell.

PRO VISITA DE AUTOMOVILISTAS

Sesión de la Cámara de Comercio Americana, ayer

El vice-Presidente Lauruci B. Ross, que recientemente regresó de sus vacaciones de dos meses en los estados de New York y Maine, presidió la sesión-almuerzo de la Junta Directiva de la Cámara de Comercio Americana de Cuba que se celebró ayer en el Club Americano. Un nutrido grupo de directores asistió a la sesión.

El presidente Mojanphy que regresó en la mañana de ayer de asistir a la Junta Semi-Anual de la Cámara Nacional de Comercio celebrada en Columbus, Ohio, llegó tarde para asistir a la sesión.

Una interesante comunicación de la delegación en Cuba de la Atlantic Coastal Highway Association fué leída a los directores. Esta comunicación informó que el señor Andrés A. de Terry, Presidente del Automóvil Club de Cuba había sido designado Presidente de su delegación en Cuba, compuesta además por los señores Hugo Hartenstein, vice-Presidente, Roberto Fernández Morrell, secretario, Leo J. Keena, Alberto R. de Arellano, Lawrence B. Ross, Enrique Sardiña, Henry Bennett, Manuel Ecay y Tovar y Pablo Ortega y Ros.

El objeto de la delegación en Cuba es el de intensificar el tráfico en automóvil por turistas desde la Costa del Atlántico por las carreteras de la República. En ella se solicitaba además la cooperación de las asociaciones económicas de Cuba en virtud de la vigorosa campaña que intenta llevar a cabo dicha asociación.

Los directores ofrecieron dar estudio al particular.

Asuntos de rutina de la Cámara fueron resueltos durante el resto de la breve sesión.

CASO SOSPECHOSO DE MENINGITIS

Hoy se sabrá si se trata de meningitis cerebro espinal

A las siete de la noche de ayer se personó en la Secretaría de Sanidad y Beneficencia el doctor Angélico Peláez, médico cirujano, domiciliado en Lealtad número 108, haciendo entrega al vigilante nocturno, señor Aurelio Piedra, de un parte para ser entregado al Jefe Local de la Habana, en el que se hacía constar que el menor Zenón Villa Meal, de 14 años de edad, de la raza blanca, colegial y vecino de la calle 14 entre 11 y 13, Vedado, padece meningitis cerebro espinal epidémica, comprobada por el análisis del líquido céfalo-raquídeo.

Avisado el Jefe Local, Dr Francisco Pérez y López Silvero, una hora más tarde visitaba al enfermo, dictando las órdenes de aislamiento oportunas, con el fin de evitar el contagio.

Más tarde el doctor Pérez López Silvero fué informado por el doctor Angélico Peláez que aun cuando no se conocían los resultados de las siembras hechas con dicho líquido en el Laboratorio "Vieta", podía considerarse el caso como positivo.

Hoy se sabrá definitivamente si el caso es realmente positivo o no, después que la Comisión de Enfermedades Infecciosas examine el paciente y se conozca el resultado de las siembras.

PROXIMA REUNION PRO MONUMENTO A LA MADRE

El próximo domingo, día 27 del presente mes, a las tres de la tarde, en la Iglesia del Carmen, Infanta y Neptuno, celebrará un acto público la Comisión de Propaganda pro Monumento a la Madre que preside el General José B. Alemán.

En dicho acto recitarán poesías la niña Alicia Andreu y las señoritas, Rosa Risera y Carmen San Miguel. El Rvdo. J. Julio del Niño Jesús C. D. Prior de la Iglesia del Carmen y elocuente orador sagrado, pronunciará un discurso acerca de "La madre cristiana" el señor Arturo Montó y Serrano, dará una conferencia relativa a 'El amor maternal', y el doctor Gonzalo Chirino, en representación del Presidente del Comité Nacional pro Monumento a la Madre, General Alemán, hará el resúmen.

Para asistir a este acto no se requiere invitación.

PROGRESO DE LA CONSTRUCCION DE LA CARRETERA CTRAL. EN CAMAGUEY

La ruta en esa provincia está terminada en más de un 50 por 100. Recepción de obras. (Noticias de Obras Públicas)

El ingeniero Jefe del Negociado de Caminos y Puentes ha rendido un informe al Secretario del Ramo, sobre el progreso de las obras de la Carretera Central en la provincia de Camagüey, cuya longitud es de unos 245 kilómetros.

En dicho informe se consigna que la ruta en esa provincia está terminada en más de un cincuenta por ciento, encontrándose terminados los trabajos de explanación, las obras de fábrica y gran parte de la base de concreto. Saliendo de la ciudad de Camagüey, puede llegarse perfectamente por la ruta hasta el poblado de Florida, y en dirección a Oriente, hasta el poblado de Guaimaro. De Ciego de Avila para Santa Clara puede utilizarse un tramo de bastante consideración, y en dirección a Camagüey hasta pasado Gaspar.

Se ha impreso gran actividad en las obras en toda la provincia.

RECEPCION DE OBRAS

Han sido designados los ingenieros que han de llevar a cabo la recepción de las obras de reparación y mejoras de la Escuela Intermedia de la villa de Gibara, Oriente.

SUBASTA CELEBRADA

Ayer se celebró la subasta de las obras de reparación de los edificios números 2 y 3 de la Estación de Bombas de Palatino. El acto se verificó en el Negociado de Construcciones Civiles y Militares. Concurrieron ocho postores. Con el resultado del Tribunal se dará cuenta al Secretario del Ramo, para su resolución definitiva.

EN EL HOSPITAL DE MATERNIDAD

Con carácter de urgente se dará comienzo a las obras aprobadas para el Hospital de Maternidad y obras de Embellecimiento del Hospital General Calixto García, subastadas en días pasados y para las cuales se ha otorgado el crédito correspondiente.

EL DEPARTAMENTO DE IMPRESION DE PLANOS

Han sido cursadas las órdenes necesarias para la ejecución de los trabajos aprobados para el Departamento de Impresión de Planos de la Secretaría, a fin de que mejoren las condiciones del mismo y resulte más eficiente para el trabajo que en el se realiza.

LAS OBRAS DEL ACUEDUCTO DE TRINIDAD

El doctor Céspedes, se preocupa en estos momentos por las obras del Acueducto de Trinidad, y al efecto según informes de los Negociados correspondientes, se están ultimando los preparativos necesarios para dar comienzo a dichas obras, habiéndose realizado ya el replanteo de los trabajos a ejecutar por los contratistas adjudicatarios de la subasta celebrada, para la ampliación y mejoramiento proyectados, que surtan a la población de 1.620.000 galones por día suficientes hasta para una población de 18.000 habitantes que es el estimado que pueda alcanzar en diez años.

REPARACION DE PUENTES

Ha informado en un escrito al Alcalde Municipal de Santa Clara, el doctor Céspedes, que han sido tomadas en consideración, las obras de los puentes "Bartolomé", Aguada de Moya", "Sagua la Chica', "Manacas,' y el 'Tapado' enclavados en la carretera de Placetas a Santa Clara, para ser ejecutadas tan pronto se disponga del crédito necesario para las mismas, en el Capítulo de las carreteras auxiliares.

REPARACION DE CALLES

El ingeniero Jefe del Negociado de Calles y Parques ha rendido un informe de los trabajos en ejecución por el personal de su Departamento, y de los que están en vías de ser llevados a cabo en distintos lugares de la ciudad y barrios de la misma.

LA CARRETERA CENTRAL DE SANTA CLARA A JICOTEA

Se ha notificado por el Departamento correspondiente al doctor Céspedes, la terminación de las obras de la Carretera Central, en el tramo de Santa Clara a Jicotea, en una extensión de 28 kilómetros, habiéndolo dejado ya abierto al tránsito.

ESTADO DEL TIEMPO

NOTA DEL MEDIODIA DEL MIERCOLES

En Méjico y Golfo buen tiempo barómetro alto; y muy alto en la mitad occidental de los Estados Unidos, con ola fría avanzando hacia Grandes Lagos y región central. Nevadas en San Luis; Chicago e inmediaciones. En el Mar Caribe buen tiempo.

Pronóstico para el jueves: Buen tiempo en general. Vientos del Norte al Nordeste moderados a frescos. Temperaturas frescas.

Observatorio Nacional

LA REGULACION DE LA JORNADA

Informe sobre el asunto a la Asociación de Comerciantes

El Sr. Carlos Ayala, miembro de la Sección de Ferretería y Maquinaria de la Asociación de Comerciantes de la Habana, designado Ponente para informar sobre el Proyecto de Ley aprobado por la Cámara de Representantes, que regula las horas de trabajo.

El Sr. Ayala estima que el proyecto es inconstitucional, porque en su artículo 12 excluye a determinados obreros y en su artículo 2 pone en manos de los obreros o empleados facultades demasiado amplias en perjuicio de los patrones comerciantes e industriales.

Opina el informante que debe de solicitarse del Senado, pendiente del cual está de aprobación el Proyecto de Ley, que modifique el artículo primero, que trata sobre el cierre de los establecimientos a determinadas horas y que debe de establecerse una escala gradual para las industrias, comercios y oficinas particulares, sobre este último extremo.

JUEVES, 24:

SAN RAFAEL ARCANGEL.

La etiqueta de EL ENCANTO garantiza el buen gusto de un regalo.

En cualquiera de nuestros Departamentos usted puede encontrar un objeto digno de ser regalado. Lo recomienda la buena calidad, la moda, el buen gusto.

Y contamos, además, con un Departamento de artículos de arte, en los que se pondera lo práctico de su uso.

El Encanto

Planta baja.

HOY, Jueves:

apertura de la temporada de invierno en todos los Departamentos del tercer piso.

Figuran en esta exposicion las últimas creaciones en articulos para jovencitas, muchachos, niñas y niños.

TRAJES
ABRIGOS
ENSEMBLES
SWEATERS
SOMBREROS
ZAPATOS
ETC.

Grandes novedades se nota--interesantes variaciones--en la moda infantil del próximo invierno. Se mostrarán claramente en estas exhibiciones, relacionadas con el color y la línea.

La sección de canastilla presenta también una extensa línea de artículos para bebé.

EL ENCANTO invita al público a esta primera exposición de modas de invierno.

Tercer piso.

El Encanto

M.E.C.D. 2016

SECCION 2ª

Para quejarse M-8404 si no tiene buen servicio M-8404

DIARIO DE LA MARINA

Para dictar sus A-3333 anuncios clasificados A-1014

SECCION 2ª

AÑO XCVII — Acogido a la franquicia postal — LA HABANA, JUEVES, 24 DE OCTUBRE DE 1929 — El periódico más antiguo de Cuba — PAGINA QUINCE

A Través de la Vida

Por Héctor de Saavedra

NOMBRES PROPIOS

Sabido es que los ingleses de todas las clases y los franceses de todos los tiempos, lo mismo que los españoles de todas las edades, han tenido siempre la costumbre de llamar a sus personajes más preeminentes con apodos y alias como si no bastara, para conocerlos, el nombre propio.

Napoleón 1o. era el "Tondu", el Petit Caporal y "el Aguila". Otro Napoleón era conocido por "Plon-Plon" y a un Orleans le llamaban "le roi Gamelle".

En España abandonan los sobrenombres desde el tiempo de los godos. Raro es el rey que no es "el Cruel", el "Pellejudo", el "Velloso" o el "Conquistador", como en Francia eran "el Calvo" el "Gordo" o "el Sol" que era un colmo de adulación.

De los políticos también se ha abusado y de los particulares puede decirse que ni uno solo es llamado por su nombre de pila sino que si se nombra Manuel o José, no será conocido sino por Manenguito o Choquezuela. Entre los toreros es clásico el llevar un sobrenombre y entre los bandidos de París no se llega a la celebridad si no se es conocido por "el terror de Montmartre" o "la Pantera de Batignolles".

Los hombres de Estado como Cánovas o Romero Robledo eran "el Monstruo" o "el Pollo de Antequera". Un general español a quien Dios conserve su ya larga vida, le decían "el Carnicero" y a nuestro gran Máximo Gómez muchísimos le llamaban "el Chino Viejo". Monteagudo era el "general Chucho" y Don Tomás era llamado "Masico", sin respeto alguno, por los que querían aparentar que eran íntimos amigos del primer presidente de Cuba.

Todo eso es pintoresco e infantil y nada práctico. Cargar con un nombre es ya una gran responsabilidad para las personas de amor propio y echarse a la espalda un apodo es abrumador.

A mí me gustan los americanos porque se llaman simplemente: "Mister" y no andan con retrucanos ni geroglíficos para conocerse unos a otros. A ninguno se le ha ocurrido designar a Washington por "Pan y Mantequilla" ni llamarle a Wilson "el Motorista" por aquello de "los puros".

Yo no sé como procederán los hombres de otras naciones y si los chinos y japoneses se chiquearan el nombre como hacemos nosotros. A veces es una gran dificultad porque una señora amiga mía tan bella como estimable, llama a su hija: Atanasita, porque ella se nombra Atanasia. Pero la hija tiene una preciosa niña que lleva el nombre de la abuela y se la conoce por Atanasitica, y yo me pregunto: cuando esta nieta que tiene ya doce o catorce años, se case (porque aquí no hay edades ni paciencia para hacer lo que nos agrada) y este pimpollo tiene a su vez una hija¿ cómo la llamarán? Siguiendo la tradición, a la que a veces estamos muy apegados la nombraremos: Atanasitiquitica.

De los rusos sé que ha habido un Ivan el Terrible pero todos los otros que he conocido eran Petrowich.

La familia latina de franceses, italianos y españoles es la que más se complace en los diminutivos y en los sobrenombres. Para esto "se pintan solos" los españoles, y en especial los madrileños, que tienen una gracia inimitable para poner motes. Nosotros no les vamos a la zaga y es en la buena sociedad donde se luce ese "esprit" que va siempre en detrimento del amor propio ajeno. No quiero citar hechos porque no deseo mortificar a nadie aunque esos motes o equívocos sean las más veces satíricos y no ofensivos. El nombre no hace la cosa—dicen los franceses—y llámese Pepín o Don José Ignacio, es siempre el Dr. Rivero el Director del DIARIO DE LA MARINA.

La Habana Como Sede de Muchas Convenciones de Norteamericanos

La Comisión Nacional de Propaganda del Turismo estudia especialmente el modo de atraerse a numerosas entidades

HAY MAS DE CIEN MIL ASOCIACIONES EN E. UNIDOS

Como todas ellas celebran convenciones anuales, se trata de hacerles ver la conveniencia de efectuarlas en la Habana

Uno de los asuntos que más ha estudiado en los últimos tiempos, la Oficina de Publicidad y propaganda de la C. N. del T., ha sido el modo de atraer a esta Capital, al sinnúmero de convenciones que se celebran de manera periódica por millares de asociaciones de toda índole, en la vecina República de los Estados Unidos de Norte América.

En los últimos tiempos, — los funcionarios de la C. N. de T. — atentos siempre a todo cuanto pueda significar un aumento importante en el número de visitantes a este país, y por ende contribuir a traer nuevas fuentes de riqueza a Cuba, — se fijaron en las excursiones que aquí llegaban, analizando su formación.

Pudieron así, darse cuenta en el curso de la temporada pasada, que gran número de ellas estaba integrada por núcleos de individuos que recientemente se habían reunido en alguna ciudad del Sur de los Estados Unidos, asistiendo a una convención "de algo".

Sabido es que raro es el ciudadano de Norte América, que no pertenece a alguna asociación, industrial, comercial o simplemente rotaria, o más pintorescamente todavía, a una de esas entidades que con nombres rarísimos y trajes de ceremonia aun más exóticos que el nombre, harían las delicias de un dibujante francés de la época de los Daumier y más posteriormente, Constantino Guys.

En un manual editado por la Secretaría de Comercio yanqui, y que tiene más de 200 páginas están indizadas más de 100.000 Asociaciones industriales o profesionales, nacionales, interestatales o locales.

De estas Asociaciones las hay que cuentan con más de un millón de miembros — la A. F. of L. — tiene cuatro millones y ascienden a varios millares las que pasan de cien mil componentes.

La mayor parte de estas Asociaciones, radican en los Estados del Centro y del Atlántico. Por lo menos las más numerosas. Esas entidades acostumbran a celebrar convenciones periódicamente, una al año.

Como ya llevan mucho tiempo de existencia, han celebrado varias reuniones en la mayor parte de las ciudades de Norte América, que les ofrecen ventajas o diversiones de las que carecen en su lugar de origen, la mayor parte de los convencionales.

Están en consecuencia estas Asociaciones, propicias para ser trabajadas, en el sentido de que deben escoger para sus reuniones, un lugar que les ofrezcan, a los que a ellas asistan, novedad y comodidad.

La Habana y sus alrededores los poseen de sobra. La C. N. del T., que estudia la situación desde hace meses, ha realizado ya una labor de propaganda en este sentido que describiremos, así como sus resultados hasta el presente en una próxima información — y está trabajando intensamente por lograr que Cuba sea el lugar en el futuro, en que se lleven a cabo la mayor parte de las reuniones de esa índole, procedentes del país vecino.

Es indudable que la C. N. del T., ha aprovechado en esta coyuntura los actos internacionales que en el curso de los últimos años se han celebrado en esta Capital.

El hecho de haberse efectuado en Cuba, reuniones de un carácter tan trascendental como la Sexta Conferencia Pan Americana, la Convención de los Veteranos de la Guerra Hispano Americana, etc., y todos los Congresos científicos que en los últimos tiempos aquí han tenido lugar ha dado a la Habana, un status parecido al que posee en Europa, la Haya o Ginebra.

El propósito de los miembros de la C. N. del T. — es que esta capital que tantos atractivos brinda al visitante, se convierta en el curso de los primeros meses, — desarrollando varias iniciativas que ya vienen madurándose, y ejecutando varios planes de inmediata realización — en una especie de Atlantic City, — la ciudad de las Convenciones tropicales.

Cuenta para ello, claro está, con el apoyo absoluto del Gobierno que ve con simpatía todos los propósitos de este útil organismo y al propio tiempo, está tan interesado por el progreso y embellecimiento del país, al que ha de contribuir de manera extraordinaria, el desarrollo de esa feliz iniciativa.

En próxima información detallaremos los trabajos que ya ha realizado la Oficina de Publicidad de la C. N. del T. y descubriremos al lector la intensa labor realizada por ese organismo, en el sentido anunciado.

NARCOMANO DETENIDO

El sargento de la Sección de Expertos señor Graña, con los Expertos señores Gutiérrez, Sobrado y Baluja, detuvieron en Neptuno y Estrada Palma, a Alejandro Betancourt González del Valle, Doctor en Derecho, vecino de Zenea 6, ocupándole una ampolleta de morfina. Por ser narcómano fué remitido al Mariel.

No vacile Ud...

El mejor elemento de propaganda es en Cuba el periódico, y ya sabe usted que el DIARIO DE LA MARINA, decano de la prensa latino-americana, es una institución nacional.

Hace 97 años que el DIARIO viene sirviendo ininterrumpidamente los intereses generales del país, contribuyendo al desarrollo de su vida económica.

No vacile Ud...

Utilice las columnas del DIARIO DE LA MARINA para la propaganda de su industria o de su comercio.

Todo posible comprador es indefectiblemente un lector del DIARIO DE LA MARINA.

No vacile Ud...

LAS FEMINISTAS Y LOS ARANCELES

Cable de la Alianza Nacional a Mrs. Moon Jonnes. Junta

La Alianza Nacional Feminista ha cursado ayer el siguiente cablegrama:

Mss. Gladys Moon Jonnes.
Cress Building.
Washington.

En junta celebrada el martes 22, la Alianza Nacional Feminista unánimemente acordó felicitar a usted por el magnífico discurso pronunciado ante la Liga de Mujeres Profesionales de Nueva York contra la subida de los Aranceles a las procedencias de Cuba.

María Montalvo de Soto Navarro
Presidenta.

Entre las afiliadas de la alianza como demuestra el cablegrama trasmitido ayer, ha causado gran contento la actitud de las mujeres norteamericanas, las que, desde un principio, se sumaron a la actitud manifestada por la Alianza Nacional Feminista ante el problema que crea a Cuba la reforma arancelaria que proyecta el Congreso de los Estados Unidos.

El viernes a las 11 a. m. dará la Alianza Nacional Feminista una conferencia por radio. Disertará la doctora Rita Shelton, sobre "Consideraciones sociales alrededor de la tuberculosis".

EL MAYOR WALKER, HOMBRE ELEGANTE

Es el primero entre los cinco hombres mejor vestidos de E. U.

NUEVA YORK, Octubre 23. (AP.) —La doctora Orcella Rexford proclamó hoy en el almuerzo del Kiwanis Club, quiénes son los cinco hombres mejor vestidor de los E. U.

El primero, según ella, es nada menos que el Alcalde de Nueva York, James J. Walker, el popular Jimmy, siguiéndole en orden los siguientes: O. O. McIntyre, escritor; Archibald Klupth, banquero y comerciante de Cleveland; Otto H. Kahn, banquero internacional; y el Conde Nast, publicista.

Ante la extrañeza general, la doctora Rexford no mencionó a Adolph Menjou, al que todos consideran uno de los Petronios norteamericanos, ni a Grever Whalen, el atildado jefe de la Policía de Nueva York.

QUEMADURAS

Con agua caliente que se vertió encima sufrió graves quemaduras Sara García García, de Príncipe 2.

ARREGLO ENTRE RUSIA Y CHINA

Los jefes manchurianos desean hacer negociaciones directas

PEIPING, octubre 23 (AP).—Las noticias de Mukden Manchuria, indican que los jefes manchurianos desean establecer negociaciones directas con los rusos para el arreglo de la controversia que suscitó la incautación del Ferrocarril Oriental de China.

Como razones para un arreglo directo entre Mukden y Moscú, Chang Tso Hsiang, comandante en jefe del ejército antisoviético en la frontera siberiana, ofrece la perturbación que existe actualmente en la China regida por el gobierno de Nankín, y sus negociaciones lentas por conducto del ministerio de Estado alemán.

En una conferencia celebrada con los jefes manchurianos Chang declaró que las negociaciones del gobierno de Nankín en Berlín habían fracasado. En vista de la probabilidad de que Rusia adopte fuertes medidas en Manchuria considera necesario que se entablen negociaciones entre Mukden y Moscú, siendo aprobada esta proposición.

José Emilio Obregón Está Agradecido Por Las Gestiones Realizadas en Pro de su Postulación

Entrevista con el candidato a Senador. Sus manifestaciones

IRA POR CAMAGUEY

Ha sido declarado parcialmente por delegados conservadores

José Emilio Obregón prefiere la calle o el club para hablar de política. Helo aquí charlando a propósito de su candidatura senatorial por Camagüey, con nuestro repórter Castelló Montenegro, en el Vedado Tennis, del que es Presidente el entrevistado.

Algunos colegas vienen barajando, en sus respectivas secciones de información política, nombres de aspirantes a los cargos que han de cubrirse en las elecciones parciales que deben celebrarse el próximo año, y entre los que se hace aparecer como seguros candidatos figura el señor José Emilio Obregón, antiguo y distinguido amigo nuestro, quien preside en la actualidad el "Habana Clearing House" y es gerente en Cuba del "Chase National Bank of City New York", la poderosa institución de crédito que ha logrado, en el corto tiempo que lleva establecida en nuestro país, arraigarse merced al valioso apoyo que presta a las clases económicas y a las facilidades que ha dado para las recientes operaciones financieras del Gobierno.

José Emilio Obregón tiene sobradas aptitudes para ocupar puesto en los escaños del Senado de la República. El prestigio que le han proporcionado sus actividades en los asuntos económicos, lo abonan, y su posición desahogada lo pone al margen de egoísmos. Es de los que irían a ocupar el cargo sin necesitarlo para vivir de él, sólo por el noble deseo de servir a la Patria. Y precisamente porque no lo necesita ni ha mostrado ambiciones políticas, nos asaltó la duda de que estuviese conforme con que se le señale como candidato para los comicios del año 1930, que empiezan a mover a los partidos.

Ante esa duda, nos decidimos a entrevistarnos con el señor Obregón y, al efecto, fuimos al "Chase National Bank". Allí nos fué imposible verle. Estaba en su elegante y severo despacho, al que ha tenido difícil acceso otras veces el repórter, al ir en busca de informaciones de carácter financiero; pero al conocer en esta ocasión, por la nota que previamente le pasamos, el objeto de la visita, la aplazó amablemente para otro lugar. No nos sorprendió. Nosotros buscamos al político, que deja de serlo cuando se halla, como en aquellos momentos, enfrascado en grandes problemas bancarios.

Obregón preside el "Vedado Tennis Club", al que dedica parte de sus múltiples actividades, y como todas las tardes va a esa aristocrática sociedad a despachar y a pasar un rato de solaz con sus coasociados, hacia ella encaminamos nuestros pasos, o, más exactamente, ordenamos que nos llevase un mofletudo chófer de un modesto auto de plaza.

Allí estaba el clubman que impulsa con sus certeras iniciativas aquel exquisito centro social y deportivo. Nuestras esperanzas no salieron esta vez defraudadas. Nos recibió en el acto con una sonrisa acogedora y unas palabras de excusa por no haberlo hecho aquella mañana en el "Chase". Como esperábamos, se mostró francamente dispuesto a complacernos, cosa que no suele ser muy común entre los que han ejercido esta profesión —en la que Obregón hizo sus primeras armas— y por azares de la suerte se encumbran al abrazar otra...

Expuesto brevemente el motivo que nos había impulsado a ir a verle, nuestro antiguo compañero en el periodismo y amigo de siempre, no rehusó contestar a nada de lo que le preguntásemos; lejos de eso, se mostró afablemente propicio a la entrevista periodística. Ni tardo ni perezoso la comenzó el repórter, interrogándole sin rodeos acerca de su aspiración.

—Yo no aspiré nunca a ningún cargo político, —nos dijo—, sin que ello quiera decir que como cubano no haya estado al tanto de los problemas políticos y en relaciones de amistad, a veces muy estrechas, con personalidades de ese sector de las actividades públicas de mi país. Algunos amigos míos, en ocasiones diversas, han lanzado mi nombre como posible candidato a puestos electivos, tanto en la provincia de la Habana como en otras. Esos movimientos nunca contaron con mi apoyo ni con mi autorización, desde el momento que no concurrí a ningún acto, ni autoricé ninguna propaganda, ni di alientos a los aludidos amigos.

—Pero, ahora se habla, y parece que con visos de seriedad, de que usted aspira a ser senador por la provincia de Camagüey...

—Tampoco aspiré a esa nominación. Unos buenos amigos míos, personas de toda respetabilidad y de toda solvencia, de Camagüey, han hecho sonar mi nombre como posible candidato a un acta de senador por el Partido Conservador de aquella Provincia. Esos amigos se han estado moviendo con extraordinario interés y su labor parece que ha dado ópimos resultados.

—¿Es cierto que hay ya un número de Delegados a la Asamblea Provincial Conservadora de Camagüey que le han proclamado candidato a senador?

—De ello iba a hablarle. Eso es verdad. Hace pocos días, catorce Delegados de esa Asamblea, los señores Ricardo Padierne y Agustín López, Representantes; los Senadores Adolfo Silva y Rosendo Collazo; Don Pablo Estrada, importante hombre de negocios; Juan Figueras, periodista; el Dr. Aurelio Collazo, abogado y colono; el Dr. Ramón Aruz, Gaspar Alvarez, Sacramento Barreto, Esteban Tomás Martínez y Manuel Pardo, propietarios; y los colonos Julio Suris y Carlos García, todos ellos amigos míos, y todos, como puede apreciarse, personas de absoluta independencia económica de seriedad y de arraigo en los negocios y en la misma política camagüeyana, me sorprendieron viniendo a la Habana y ofreciéndome sus votos, con los de otros elementos de aquella Asamblea, para ser nominado senador por dicha provincia en las próximas elecciones. Me dieron cuenta de que ya habían hecho mi proclamación. Yo no he podido negarme a una muestra de aprecio de esta naturaleza, a un honor tan grande como el que significa para mí ocupar un puesto de la importancia de ese, al que llegan los hombres que tienen sobrados merecimientos, no tengo ningún ascendiente, aunque mantuve siempre grande y buena amistad con políticos de todos los partidos. Nunca he actuado en ella. Pero contesté a los citados amigos que agradecía de una manera imposible de expresar, la muestra de confianza que en mí depositaban, y que de llegar a cristalizar sus propósitos, haría resplandecer ese agradecimiento mío en obras y no en promesas.

—Así debían hacer todos los candidatos, pero se habla de que algunos elementos critican que siendo usted habanero, un grupo de camagüeyanos quiera nominarle senador por aquella provincia.

—No conocía tal crítica. Pero yo estimo que no es justa y que no me daña. Creo que a ningún ciudadano se le puede coartar en caso semejante su derecho electoral, que es extensivo a toda la República, y no limitado a una provincia determinada, como se ha probado en multitud de ocasiones que pudiera citar ahora mismo. Desde tiempos ya lejanos hemos tenido senadores y representantes nativos de una provincia, que han sido electos por otras. Y ahora mismo, entre los que se indican para cargos electivos, en las elecciones de 1930, no soy yo solo el que está en ese caso. Hombre de tanta popularidad, de tanto arraigo en la política, de tan amplios y vastos conocimientos y de tanta probidad como mi querido amigo el Doctor Viriato Gutiérrez, es cienfueguero, y los liberales de la Habana le han dado sus votos distintas veces y lo indican nuevamente para senador por esta provincia. ¿Es que por una sinrazón como la que contra mí se esgrime, va a prescindir la Habana de los incalculables servicios que desde el Senado está prestando y seguirá prestando Viriato Gutiérrez? Miguel Mariano Gómez, villareño también, es actualmente Alcalde de la Habana y está realizando en nuestro municipio una labor extraordinaria de saneamiento, que tiene el aplauso unánime de los vecinos de esta capital. El doctor Domingo de Pará, nació en Baracoa, y es Alcalde de Camagüey. Y Rodríguez Barahona, es natural de Cárdenas y representa a Camagüey en nuestra Cámara. ¿Es que un cubano sólo puede ser candidato a un puesto electivo por la provincia en que naciera? Wifredo Fernández, uno de nuestros grandes, consagrado en las altas especulaciones de la inteligencia como el más exquisito de nuestros escritores, y en el campo de la política, como el más hábil y previsor, no podría aspirar, aceptando ese criterio, sino por la provincia de Pinar del Río, cuando estoy seguro que todas se disputarían el honor de que las representara en el Congreso tan alta y gloriosa mentalidad. Yo creo que esas críticas son sólo sutilezas de la política y que nada han de influir en los acontecimientos futuros.

—Se dice también, lo dicen quienes parecen sus contrincantes políticos de Camagüey, que siendo hijo político del Jefe del Estado, no debiera usted aspirar a un cargo electivo.

—Si son mis contrincantes políticos quienes dicen tal cosa, es mejor dejar sin respuesta esa pregunta suya. ¿Conduce a algo entrar en el análisis de tal crítica? Porque yo quiero que usted me diga, que me diga alguien, si por el hecho de estar emparentado con el Jefe del Estado ya tiene uno que reducirse a ese sólo papel en la vida; si yo no puedo, por esa sola circunstancia, luchar en determinados sectores de nuestra vida pública. Le diré algo más en cuanto a la crítica contra la cual anteriormente le razonaba. Carlos Machado, que es hermano del señor Presidente de la República, ¿no debiera tampoco, según ese criterio, hacer política? Las Villas ¿iban, por eso, a privarse de la actividad inigualable y de los incalculables servicios que el Coronel Carlos Machado les viene prestando, no sólo como representante a la Cámara por esa provincia, sino también como "leader" insustituible de la mayoría en dicho Cuerpo Colegislador? Yo soy un ciudadano que nunca ha dejado de tener aspiraciones en uno u otro sector de la vida pública de mi país, porque siempre he querido bregar para formarme una personalidad y hacerme una reputación; por realzar el nombre que he de legar a mis hijos. Y ahora, sencillamente, agrego a mis anteriores actividades la de la política, para aceptar el ofrecimiento que me hace un grupo considerable de amigos pertenecientes a los partidos políticos, y estoy decidido a luchar con buenas armas, con armas nobles, como siempre lo he hecho en el desarrollo de mis actividades.

Como se ve, José Emilio Obregón no anduvo con reservas pueriles. Como siempre, fué franco y explícito. Sus razonamientos en cuanto a las injustas tachas que algunos adversarios ponen a su candidatura, hay que convenir que no tienen réplica: son contundentes.

Sin determinación de aceptar que lo designen candidato a senador, debe verse con agrado. Haber rehusado ese honor hubiese sido desairar a los amigos suyos que espontáneamente laboran en su favor y, lo que es peor, mostrar que no quiere servir a su país, lo que acusaría falta de patriotismo. Habiendo surgido su candidatura como ha surgido, ciertamente no puede negarse a admitirla.

A nosotros nos agrada que se piense en llevar al Senado a José Emilio Obregón. Con él tendrán los camagüeyanos, si lo eligen, un celoso defensor de los intereses de su provincia, y lo tendrán, también, la banca y, en general, las clases mercantiles, porque de aquella procede y a éstas ha estado ligado siempre, lo que hace que conozca perfectamente los problemas que las afectan.

Por otra parte, entendemos que conviene llevar a los cargos electivos hombres nuevos, de amplia capacidad y experiencia en asuntos económicos, porque de ellos cabe esperar iniciativas fecundas. Esos hombres hay que buscarlos en las llamadas clases neutras, en las que figuran valiosos profesionales, industriales, comerciantes, agricultores, ganaderos, elementos, en fin, que por excepción se mezclan en la política de partidos.

CURSO DE INGLES POR RADIO QUE TRASMITE LA ESTACION C. M. W. 6ª Leccion

Para trasmitir el día 26, a las 11 y media a. m. y, a las 7 p. m.

(A partir del próximo lunes, la clase de la noche se trasmitirá a las 7 y ½)

SIGNIFICADO DE LAS PALABRAS CON EL SENTIDO QUE SE LES DA EN ESTA LECCION

En Inglés	En Español
to speak	hablar
English	inglés
to do	hacer
French	francés
Spanish	español
Italian	italiano
to take	tomar
paper	papel
to go	ir
to	a
to close	cerrar
window	ventana
door	puerta
to come	venir
from	de
to put	poner
who	quién
have	tener
and	y
to hear	oír

TEXTO EN INGLES	TEXTO EN ESPAÑOL
I speak English. (Question) Do I speak English? Yes, you do.	Yo hablo inglés. ¿Hablo yo inglés? Sí (Ud. lo habla).
I do not speak French. Do I speak French? No, you do not.	Yo no hablo francés. ¿Hablo yo francés? No. (Ud. no lo habla).
You speak Spanish. Do you speak Spanish? Yes, I do.	Usted habla español. ¿Habla Ud. español? Sí. (Yo lo hablo).
You do not speak Italian. Do you speak Italian? No, I do not.	Usted no habla italiano. ¿Habla Ud. italiano? No. (Yo no lo hablo).
I take the paper. Do I take the paper? Yes, you do.	Yo tomo el papel. ¿Tomo yo el papel? Sí. (Ud. lo toma).
I do not take the book. Do I take the book? No, you do not.	Yo no tomo el libro. ¿Tomo yo el libro? No. (Ud. no lo toma).
You go to the door. Do you go to the door? Yes, I do.	Usted va a la puerta. ¿Va Ud. a la puerta? Sí. (Yo voy).
You close the window. Do you close the door? No, I do not.	Usted cierra la ventana. ¿Cierra Ud. la puerta? No. (Yo no la cierro).
Mr. Hornsby comes from Chicago. Does he come from Chicago? Yes, he does.	Mr. Hornsby viene de Chicago. ¿Viene él de Chicago? Sí. (él viene).
He puts the paper on the piano. Does he put the paper on the floor? No, he does not.	El pone el papel sobre el piano. ¿Pone él el papel en el suelo? No. (él no lo pone).
I speak English. Who speaks English? You do.	Yo hablo inglés. ¿Quién habla inglés? Usted. (lo habla).
You speak Spanish. Who speaks Spanish? I do.	Usted habla español. ¿Quién habla español? Yo. (lo hablo).
Mr. Walker comes from New York. Who comes from New York? Mr. Walker does.	Mr. Walker viene de New York. ¿Quién viene de New York? Mr. Walker (viene).
She goes to the Casino. Who goes to the Casino? She does.	Ella va al Casino. ¿Quién va al Casino? Ella. (va).
You have the newspaper. Who has the newspaper? I have.	Usted tiene el periódico. ¿Quién tiene el periódico? Yo. (lo tengo).
I am Mr. Lismore. Who am I? You are Mr. Lismore.	Yo soy Mr. Lismore. ¿Quién soy yo? Usted es Mr. Lismore.
The teacher speaks and you hear. Who speaks? The teacher does. Who hears? I do.	El profesor habla y Ud. oye. ¿Quién habla? El profesor. (habla). ¿Quién oye? Yo. (oigo).

NOTA.—Estas lecciones deben ser recortadas y tenerse a la mano, para irlas leyendo a medida que las trasmita Mr. Thomas Lismore, profesor del Colegio de Belén, quien tiene a su cargo el curso. Las trasmisiones se harán todos los días, excepto los domingos.

Alamac HOTEL

Broadway and 71st. Street.
NEW YORK

Conocido y recomendado por las principales familias que visitan esta Metrópoli. Ambiente refinado, atención individual, sirvientes de habla española, cocina ESPAÑOLA y AMERICANA.

Apertura sensacional del CONGO ROOF Piso 2o.
Comida, cena, baile, gran orquesta todas las noches.

Table de Hote y a la Carta

Habitaciones amplias y claras $3.50, para dos personas $6.00, por semanas $35.00. Baño y ducha privado.

Apartamentos de sala y cuarto $8.00, por semanas $52.00.

TODOS CON BAÑO Y DUCHA PRIVADO.

Apartamentos de tres y cuatro habitaciones con su sala y dos baños, a precios de verano.

Busque a nuestro representante en la estación o en el muelle. Oficinas y Salón de Lectura del "DIARIO DE LA MARINA"

Oficinas del OPEN ROAD, Agentes de Vapores.

Para reserva de habitaciones, precios, detalles y panfletos ilustrados, diríjanse al señor

Antonio Agüero
Gerente Hispano.

HOTEL ALAMAC
Cable: ALAMACOTEL

Broadway y 71st. Street.
NEW YORK.

EL CONCIERTO DE RADIO ESTA NOCHE EN LA C M W

Esta noche, de nueve a diez, ofrecerá el DIARIO DE LA MARINA, por la Estación C. M. W., un concierto dedicado a los radio-oyentes de Cuba.

Como una deferencia que agradecemos, tomará parte en ese concierto la señorita Zoila Gálvez, notable cantante cubana que posee una deliciosa voz de soprano ligero.

En la Sección de Radio puede verse el selecto programa que ha preparado la señorita Gálvez, en el que figuran números con los cuales seguramente lucirá, una vez más, sus notables facultades.

ESTUDIANTES QUE SE MUESTRAN AGRADECIDOS

Una Comisión de Estudiantes Universitarios integrada por los señores Ernesto Pinto Interián, Ulises Estrada, José Vega García, Antonio Rueda, J. Anselmo Morejón, Antonio Prieto, Demetrio Rodríguez y Aristides González Villalón, nos ha visitado rogándonos hagamos constar su más profundo agradecimiento hacia el Honorable señor Presidente de la República Gral. Gerardo Machado, Gral. José B. Alemán: Comandante Oscar Galis Menéndez, Ayudante del Hon. Sr. Presidente: doctor Octavio Averhoff, Rector de la Universidad y a los Congresistas José Alberto Yance, Pepillo Cueto, Marcelino Garriga y al Consejero Provincial Benito Echarte por las gestiones por ellos realizadas tendientes a lograr la ampliación del plazo para el pago de la matrícula Universitaria.

"THE KEY TO HAVANA"

LA GUIA MAS CONOCIDA DEL TURISTA. 5a. EDICION 1929-1930

Entrará en prensa el 1o. de Noviembre

25.000 EJEMPLARES

Serán repartidos GRATIS en los Estados Unidos, Canadá y Cuba, por las Compañías de Vapores, Ferrocarriles, Compañías de Tourismo, Clubs, hoteles, etc.

RESERVE CON TIEMPO EL ESPACIO PARA SU ANUNCIO

ROGER LE FEBURE
Editor Propietario
EDIFICIO CARREÑO 5o. PISO
TELF. U-8389
Para Anuncios, Dirijase a R. CARRILLO
Obrapía 33 . Telf. M-5921

M.E.C.D. 2016

DIARIO DE LA MARINA

FUNDADO EN 1832

Dirigido hasta 1919 por D. Nicolás Rivero y Muñiz

OFICINAS:

Habana, Prado 103. — New York, 516 Fifth Ave.

TELEFONOS:

Administración y Anuncios .. A-5334
Dirección .. A-4151
Redacción .. A-0301
Quejas .. M-8404
Rotograbado .. M-6844
Imprenta .. M-9665
Anuncios Clasificados y de .. A-1014
Suscriptores .. A-3333
Deportes .. A-4732
Radio .. M-7714

Editado por la Compañía DIARIO DE LA MARINA (S. A.) cuyo programa consiste "en la defensa de los intereses generales y permanentes de la Nación cubana, de los especiales de la colonia española establecida en la misma y de la unión y armonía entre los diversos elementos que conviven en el país.—Artículo 1o. de los Estatutos.

PRECIOS DE SUSCRIPCION:

HABANA		PROVINCIAS	
1 mes	$ 1.50	1 mes	$ 1.75
3 idem	" 4.50	3 idem	" 5.00
6 idem	" 9.00	6 idem	" 9.50
1 año	" 18.00	1 año	" 18.00

EXTRANJERO

1 año .. $ 21.00
6 meses .. " 11.00
3 meses .. " 6.00

LIBROS INMORALES

Por ANTONIO ESCOBAR

EN los Estados Unidos hay dos censuras de imprenta; pero como no son previas, nosotros, en nuestra jerga político-legal, no les llamaríamos censuras, puesto que no se oponen a que algo se imprima, sino a que circule: y son, por lo tanto, no prevenciones, sino represiones.

Una de ellas es la postal, la otra es la aduanera. De la primera está encargado un funcionario del Departamento de Correos, quien por iniciativa propia, o por denuncia de alguien, en cumplimiento de una ley federal, dispone que en todo el territorio de la Unión, a tales o cuales libros, periódicos, revistas y otros impresos, como circulares y prospectos de negocios fraudulentos, no se les de circulación. En unos casos se trata de impresos tachados de obscenidad y en otros de los que son anarquistas o comunistas.

Hay una anomalía curiosa; y es que mucho de eso, a la cual se priva del servicio postal, puede ser enviado, como mercancía, por mar o por tierra, a todos los ámbitos que no haya sido declarado delictuoso por los tribunales y hayan éstos ordenado su secuestro y destrucción. Y así, sucede que un individuo, residente en Babilonia—pues aquí disfrutamos de una urbe llamada así y de otra con el nombre de Peoría, que, al parecer, significa lo contrario de Mejoría—no pueda recibir de New York, por el correo, un libro o un semanario, declarados nefandos, pero sí comprarlos en las librerías y puestos de periódicos de Babilonia.

Esta censura se parece a la Ley del **Colportage** que había en Francia, bajo el último imperio napoleónico y que no se si subsistirá. En París funcionaba una Comisión, a la cual se sometía todo libro que se quería vender en los puestos de las estaciones ferroviarias y en otros, y además, en las pequeñas localidades, por medio de vendedores ambulantes, **colportenos.** Si la Comisión autorizaba la venta del libro, le imprimía un sello especial a cada ejemplar. Todo ejemplar sin el sello era secuestrado y se castigaba con multa a su portador.

Nótese que esa obra se podía expender libremente en las librerías, puesto que no había sido declarado delictuosa por tribunal alguno. Lo que se quería, con la tal ley, era impedir que tuviesen extensa publicidad escritos que, sin ser penables, por su fondo o por su forma, sin injuriar ni calumniar, sin topar con artículo alguno del Código, propalaban ideas y hechos que molestaban al César o a su gobierno.

Los americanos han hecho algo análogo a esto, que probablemente no conocen; como el personaje de Moliere hablaba en prosa sin saberlo. El que un libro o un periódico sean lo bastante malos para que no se permita su transporte postal y no lo suficiente malo para que se prohiba venderlo en librerías y puestos en un arcano político-burocrático de la más alta bufonería.

La censura postal secuestra y destruye; la aduanera respeta la propiedad. Si piensa que un libro no debe entrar en el país, lo detiene en la aduana y obliga a los que lo han importado a devolverlo a su lugar de procedencia, pagando los gastos. En Washington, en el Departamento del Tesoro, hay un funcionario que envía listas de libros "indeseables" a los Colectores de Aduanas; y estos, si algún ciudadano les denuncia una obra, la embargan provisionalmente, dando cuenta a la Secretaría del Tesoro para que resuelva.

Estas disposiciones no forman parte de una ley especial, sino de los aranceles aduaneros: y así cada vez que se hace una reforma arancelaria, se modifica o se deja intacta la cláusula relativa a la entrada de los impresos.

En la reforma que está ahora discutiendo el Congreso, el Senado ha eliminado, por 38 votos contra 36, a propuesta de Mr. Cutting, la prohibición de importar libros por considerarlos obscenos; pero queda en pie la de importar cuadros, fotografías, estampas, etc. Esto no significa la inmunidad del libro; se le liberta de la garra burocrática; pero los fiscales y los particulares tendrán el derecho de denunciarlo a los tribunales.

Este es el régimen vigente en la Gran Bretaña, donde el Ministro del Interior, **(Home)** puede ordenar a las aduanas que no dejen entrar un libro, pero con la condición de llevar el asunto a un tribunal en plazo breve.

La aprobación por el Senado de la enmienda de Mr. Cutting, se debe a la gente literaria que ha protestado contra la Lista Negra de las aduanas, en la cual figuran nada menos que 739 obras, que no están prohibidas en ningún país civilizado, entre ellas algunas de grandes autores. Por supuesto, las hay de esas que, como dicen en Francia, "la madre no puede dejar leer a su hija"; y sobre este punto, será bien recordar un **mot** de Alejandro Dumas, segundo de ese nombre, a quien una señora le dijo:

—En vuestras piezas hay muchísimo talento; pero tienen un defecto, y es que no pueden presenciarlas las jóvenes.

—Señora— respondió Dumas— yo no escribo para las jóvenes.

Si se ha libertado al libro de la acción aduanera, queda en pie la judicial, que en Boston se está ejerciendo con actividad desde hace dos años. Allí los tribunales han prohibido la venta de libros, que no solo no habían sido excluídos por el correo y por la aduana, sino que, algunos de ellos, publicados en el extranjero, no fueron perseguidos por inmorales.

También contra esto ha protestado la **gens** literaria; pero hay diferencia entre la censura oficinesca, arbitraria, irresponsable, sin apelación, que no admite la defensa, y el tribunal, donde se puede discutir. "Pega, pero escucha".

En el primer caso se da aquello que dice Voltaire: "Nada más triste que ser ahorcado obscuramente." En el segundo, lo peor que le puede suceder a un autor es que su obra sea condenada; y esta condenación le hará un soberbio reclamo al libro y al escritor; que acaso sea un joven desconocido y desprovisto de bienes terrenales.

New York, Octubre.

A DIOS ROGANDO Y... CON LA BOLSA DANDO

por TIBURCIO CASTAÑEDA

Los azucareros remolacheros de los Estados Unidos gastaron en los pasillos del Senado 500,000 pesos en diez años.

EN asunto tan delicado y vidrioso, yo no pienso poner en este artículo ni una tilde por cuenta propia, pues, por otra parte, no hay necesidad de ello, después de haber leído el extensísimo artículo a tres columnas del "New York Times", del 17 del corriente.

Ese gasto de quinientos mil pesos a partir de 1921, llega por término medio a $70.000 al año y lo entrega la "Asociación de Remolacheros de los Estados Unidos", demostrando o tratando de demostrar ante los Secretarios de los Departamentos y los miembros del Congreso, Cámara y Senado, la necesidad de una tarifa más elevada para el azúcar de Cuba, a fin de proteger la industria doméstica de los Estados Unidos contra el azúcar cubano.

Este plan general, puesto en vigor en los pasillos de la Cámara de Representantes y en el Senado, que ocupan el mismo edificio del Capitolio, ha sido revelado y entregado a los periódicos de los Estados Unidos, para su publicación, por la Comisión de Investigación de pasillos (lobby) del Senado.

Es sabido que numerosos periodistas y agentes de Compañías y extranjeros que van al Capitolio de Washington, tienen acceso a esos pasillos del Senado, a más de que cada Senador tiene, fuera, claro está, del Salón de Sesiones, su propia oficina, en que está su Secretario durante las horas de sesión y aún fuera de ellas.

El origen de las pesquisas que está haciendo la Comisión nombrada por el Senado para saber en qué se ocupan esos agentes que andan por los **lobby** o pasillos, data de hará unos dos meses, cuando se trató de averiguar (y todavía siguen estas pesquisas) quien le daba dinero al Agente de negocios de la Marina, Mister Shearer, de quien se sabía, a ciencia cierta, que había estado en Washington y en Ginebra, en este último punto mientras duró la Conferencia Naval, siendo su ocupación el impedir que en esa Conferencia se llegase a disminuir la flota de guerra de los Estados Unidos, sino, por el contrario, lograr que, fracasando esa disminución de unidades navales, se diese orden por el Gobierno de los Estados Unidos para construir nuevos buques de guerra, recibiendo Shearer, por esa gestión que en Ginebra prosperó al fracasar la Conferencia, grandes cantidades de dinero, que le entregaban las compañías constructoras de buques de guerra, al recibir nuevas órdenes de aumento del número de dichos buques.

Todavía sigue esa investigación de la gestión de Shearer, estando muy interesadas todas las clases de la nación, en saber cuánto dinero se le pagó a ese Agente por haber fracasado la Conferencia en que se iba a tratar de la disminución, para el porvenir de los buques de guerra de los Estados Unidos.

Pero lo que sí se sabe es que desde ese año de 1927, comenzó una campaña de prensa en los Estados Unidos para que, lejos de disminuirse, se aumentase el número de buques de guerra de los Estados Unidos, tan fructífera que, como sabemos, resultó en la firma por el Presidente Coolidge, después de aprobada por la Cámara de Representantes y el Senado, acordando la construcción de quince cruceros de diez mil toneladas cada uno, y que costaban una millonada, si bien el Presidente Hoover trata de lograr que no se construya más que uno de esos cruceros, de los quince, al que se le había puesto la quilla.

Pues si ese triunfo, de hacer que se disolviera la Conferencia Naval de Ginebra, logrando que en vez de cesar la construcción de cruceros, se aprobase nada menos que el construir quince, ¿por qué no ha de obtener ese gran número de Agentes de las Compañías de azúcar de remolacha, que no se rebajen los derechos al azúcar de Cuba, ya que no se le aumentan, como querían los remolacheros de Utah?

Pero no solo hay en los pasillos del Senado Norteamericano, agentes de los remolacheros, sino del National City Bank, que tratan de impedir que se aumenten los derechos aduaneros al azúcar de Cuba, porque, según dice "The New York Times", arriba citado, esta entidad bancaria tiene cien millones de pesos invertidos en Ingenios en Cuba.

El Senador Walsh hizo esfuerzos, preguntando a Mr. Austin, Secretario Tesorero de la Sociedad de remolacheros, cómo podían los Agentes acercarse a los miembros del Congreso. No lo logró, pero sí supo que esa Sociedad de remolacheros representa a diecinueve compañías de Colorado, Utah, Michigan, Kansas y California, y la de Great Western, que era la única que obtenía grandes beneficios.

El National City Bank imprimió un folleto escrito por el Profesor Camyns, de la Universidad de Wisconsin, en que se hace constar que ese aumento de derechos al azúcar de Cuba que proponían los remolacheros, costaría muchos millones de pesos al pueblo de los Estados Unidos, añadiendo ese profesor que esas conclusiones no eran suyas.

Hasta una señorita, Gladys Moon Jones, escribía contra el aumento de derechos de Aduana al azúcar de Cuba, en nombre de la Cámara de Comercio de Cuba y de la Asociación de Azúcar de los Estados Unidos.

Se demostró en esa investigación del Senado que la Asociación de Remolacheros **fabricaba** los artículos pidiendo el aumento de derechos al azúcar de Cuba, y que tal como los mandaba, se publilaban.

Confesó Mr. Austin, uno de los Agentes de la Asociación de remolacheros de los Estados Unidos, preguntado por el Senador Carawey, que había hablado con Mr. Smoot, Senador de Utah.

¿Y por qué fué usted a ver a Mr. Smoot, puesto que participa de la creencia que se deben aumentar los derechos al azúcar de Cuba?

—¿Y por qué ha establecido su oficina en Washington, cuando toda la industria remolachera está en el Oeste?—sigue preguntando ese Senador. ¿Y qué entienden ustedes por "lobistas", como ustedes mismos se llaman, a los que acuden a los pasillos del Capitolio? Porque hay murhos en los pasillos que dicen que tienen mucha influencia.

Mr. Austin llegó a decir que él conocía a casi todos los Senadores, hasta el punto de darles palmadas en la espalda y llamarlos por su nombre de pila.

Preguntado Mr. Austin si creía que sus gestiones habían contribuído a proponer el aumento de derechos al azúcar de Cuba, contestó que creía que habían ayudado a ese efecto.

¿Cuántas compañías tienen su representación en Washington, aunque están domiciliadas en Estados lejanos?

—Cientos de ellas—contestó Mr. Austin.

—¿Cuántos periódicos publican las notas que ustedes les dan?—preguntó el Senador.

—No lo sé—respondió Mr. Austin.

Ese es el contenido y la enseñanza de ese artículo del "Times", que no tiene desperdicio.

EL SUPERCAPITALISMO DE LAS COMBINACIONES

Por LUIGI BARZINI

New York, Octubre de 1929.

NO hay progreso industrial de los Estados Unidos que no engendre nuevos trusts. Hoy ya los tenemos de aviación y de electricidad. Verdaderamente no se trata de **trusts,** porque la ley proscribe ésta palabra. Se trata de "consolidaciones".

Se dirá que si no es caldo de carne es consomé. Pero en realidad las consolidaciones son diferentes a los truts por el hecho de aumentar y no delimitar las producciones en beneficio del público. Donovan, uno de los juristas especializados en la aplicación de la ley contra los truts, estudia nuevos medios de acción para controlar la actividad de las consolidaciones. Muchos temen que el gobierno se deje dominar por los hombres de negocios. Todos conocen la influencia política de Mellon, el representante de toda la industria de Pennsylvania. Y es de notarse que la Administración Hoover se está llenando de millonarios. Los nuevos diplomáticos se escogen ahora entre los hombres de gran potencia financiera.

Sin embargo, solo razonando con la vieja mentalidad, se pueden concebir los grandes temores de una creciente influencia de los capitales de la banca y de la industria en la vida pública norteamericana. Individuos del valor y del patriotismo de un Morgan — colaborador del plan Young,—jamás podrán ser un peligro para su patria; al contrario siempre estarán dispuestos a poner a su servicio su incomparable competencia. La grandeza de la nación depende hoy esencialmente de la organización económica. Por ésto en la actualidad los hombres de negocios son quienes se nos presentan mejor capacitados para solucionar los problemas fundamentales de la vida.

No debemos confundir el movimiento actual con el de hace 30 años, cuando las grandes industrias se dedicaron a estrangular despiadadamente a los pequeños industriales, hasta que Roosevelt restableció el equilibrio con su ley controladora de los trusts. Hoy los competidores no se matan, sino que se unen. Es por esto que los nuevos trusts se llaman "consolidaciones", y permite a la industria rebajar los precios de costo, y al público disfrutar de mayores ventajas. El propósito de la consolidación es unificar la dirección, con lo cual se aumenta la eficiencia en beneficio de la colectividad. Es digno de notarse que la opinión pública en general ha sancionado este régimen de supercapitalismo. Aún las facciones casi socialistas apoyan el sistema, pues éste les ofrece un mejoramiento para los obreros. La masa está contenta porque a diario se pone en contacto con nuevos beneficios, y a diario, también, mejora sus medios de vida.

Pero no se puede negar que el sistema también hace víctimas. Todo progreso tiene un costo humano y social que grava a determinadas clases y grupos. Pero los detalles se desvanecen en la visión del conjunto. La concepción americana solo admite la prosperidad en bloque. La nación por entero se enriquece. Algunos elementos de la población sufren. La prosperidad crea imponentes problemas de distribución de la riqueza que, una vez cesado el ímpetu del actual movimiento de concentración, quizás dominaran el porvenir de la paz social en América.

No es la primera vez que los Estados Unidos sufren un embate de la manía de las concentraciones. Hoy se presentan los mismos fenómenos que aparecieron a principios de nuestro siglo. Pero los métodos técnicos y las regulaciones directoras han cambiado. Ya no se trata de una lucha de supresión de la competencia sin cuidar los intereses generales del público, sino de un movimiento de combinación de las varias fuerzas productoras, y en beneficio de las masas.

El mundo contemporáneo está acostumbrado a pensar en miles de millones. Vivimos en la época de los records más sensacionales. Todo se hace de modo hiperbólico. No es de sorprender, pues, que el capitalismo se convierta en supercapitalismo, creando una civilización de cíclopes, cuyas posibilidades futuras son tan inmensas que no las puede concebir la imaginación de ahora.

(Copyright 1929 By Pallas Features Syndicate).
(Prohibida la reproducción).

REFLEJOS DE PARIS

Modelo sastre de Jenny. Confeccionado con terciopelo color negro y cinta militar. Blusa de lamé, con cuello y corbatín.

BIBLIOGRAFIA

Libros recibidos en el DIARIO DE LA MARINA

DICCIONARIO BOTANICO DE NOMBRES VULGARES CUBANOS, 1ª 2ª y 3ª parte, por el Dr. Juan Tomás Roig y Mesa. Rambla, Bouza y Cía. La Habana 1929.

Como otras veces, debo empezar por decir que no soy yo quién, para emitir una opinión fundamentada sobre obra de tanta importancia, por ser mis conocimientos en Botánica sumamente elementales, y en la cubana, nulos por completo. Sin embargo, con la familiaridad de juicio que poseo, gracias al constante examen de libros que me impone esta sección, me ha sido posible reconocer en estos tres tomos cualidades de primer orden que indican su inmensa utilidad.

Comprende el Diccionario nada menos que 4.910 nombres de plantas casi, 700 de ellos nunca mencionados en otras obras de esta clase. Además, unos 150 son de las que figuran en otros diccionarios, pero sin descripción alguna ni datos referentes a procedencia y clasificación botánica, de suerte que eran algo así como incógnitas que el doctor Roig despeja con profundo conocimiento de la materia.

En correspondencia a esos nombres vulgares, hay 3.627 denominativos científicos, incluyendo la sinonimia, poseyendo descripciones 2.451 de ellos, cada una con su carácter botánico, distribución geográfica y terrenos en que crecen, consignándose, además, las propiedades y aplicaciones de cada especie.

Contiene 48 primorosas láminas a página entera, 32 de ellas no publicadas anteriormente, y 12 de especies nuevas, recientemente descritas.

Otro aspecto utilísimo, amén del índice final de nombres científicos, es el capítulo agrupando las plantas por sus aplicaciones, facilitando así el uso del Diccionario a los estudiantes y a los interesados en una clase de plantas únicamente.

El autor hace gala de su espíritu científico por la generosidad con que se complace en dar crédito a todas aquellas autoridades consultadas o de las que obtuvo algún informe o dato respecto a cualquier materia de las tratadas y con su estilo sencillo, claro y ameno, facilita mucho la lectura de una obra que, por naturaleza, es de suyo árida, pero que gracias al método empleado, ha de despertar vivo interés en todos los aficionados a esta rama de la Historia Natural.

EMBRIOLOGIA, por I. Puente. Bib. Ed. Generación Consciente. Valencia.

Otra obra de índole técnica, pero de carácter vulgarizador, como que se propone sustituir, enseñando y entreteniendo a un tiempo, a ese asqueroso torrente de literatura pornográfica en que se baña la juventud de nuestros días, sin darse cuenta de que se expone a ser arrastrada por sus cenagosas aguas.

Pero no se crea que por ser el método de vulgarización, entrañe elementabilidad en los conocimientos o que éstos sean anticuados o imperfectos. Por el contrario, la obra abarca, no sólo lo esencial en esa joven ciencia, sino que ofrece una serie tan completa de pintorescos detalles en cada una de sus ramas, que hacen la lectura amena e interesante y además se ve que el autor ha ido a buscar la última palabra en los descubrimientos más modernos, a fin de que el lector satisfaga esa ansia de saber, que constituye la mejor prueba de progreso en la época actual.

A una docena ascienden los capítulos en que divide su obra el señor Puente. El primero, dedicado a la anatomo-fisiología celular y los dos siguientes a las células reproductoras y la fecundación. Se ocupa el cuarto de segmentación y formación de la blástula, y el quinto de la gastrulación. El sexto trata de la formación de las hojas y el que le sigue versa sobre embriogenesis, dedicando el octavo a la formación de los anejos, y el noveno a la organogenesis. Contiene el décimo las conclusiones derivadas de todo lo que antecede, demostrando en él el autor potente fuerza de síntesis en sus razonamientos, y exponiendo sus ideas con serena imparcialidad y sin desplantes de partidarismo. El penúltimo capítulo está dedicado a la herencia, importante estudio en el que adopta el señor Puente las más nuevas orientaciones científicas, sin descartar por completo las antiguas ideas, que hace servir como reactivo corrector a ciertas exageraciones tendenciosas de algunos hiper-modernos. En el último hace un esbozo de la actual situación del evolucionismo, acaso la parte más interesante de esta obra, siendo muy original lo que expone sobre los orígenes de la vida. No he de pasar por alto el vocabulario que al fin del libro sirve de poderosa ayuda para la lectura de éste a aquellos profanos no muy familiarizados con la terminología moderna.

Por supuesto, no endoso yo lo que se expone en las páginas de este libro con respecto a asuntos metafísicos y sobre todo metapsíquicos, pues creo a pie juntillas que los tales no son del dominio de meros hombres de ciencia, desconocedores de las más elevadas regiones de la idea.

J. J. V.

LA MODA EN PARIS

POR PAULINA DE LACALLE

Paris, Octubre. (Carta cablegrafica vía Londres-New York).

DESTINADO especialmente a aquellas lectoras del DIARIO que por cualquier circunstancia no hayan tenido ocasión de leer todo lo que en mis últimas crónicas llevo dicho sobre la nueva moda, voy a hacer hoy un breve compendio de lo que se ve de más notable en las colecciones de modelos de las grandes casas de costura para el invierno 1929-1930.

Indudablemente que la moda nueva representa una cumplida manifestación de delicado buen gusto y de refinada elegancia. Sus armoniosas líneas dan un apropiado realce a la natural belleza femenina, porque sin cohibir en nada la flexibilidad del cuerpo lo moldea bastante. Existen entre los modistos dos tendencias perfectamente definidas respecto a la silueta. Algunos presentan la parte superior ajustada, delineando el busto; podría decirse estrecho comparado con las faldas de mucho vuelo. Otros, en cambio, patrocinan el ablusado por detrás, ablusado tan pronunciado que casi tapa el cinturón. En cuanto al delantero, persevera la línea recta, siendo el talle más alto que en la espalda.

La cintura ocupa su lugar natural y va más ceñida que en los últimos años; puede decirse que se cimbrea, pronunciando algo las caderas y haciendo destacar las naturales líneas femeninas. Estamos lejos aún —afortunadamente— de los odiosos y antiestéticos miriñaques, pero también estamos a igual distancia de parecernos a un palo vestido.

En cuanto a las caderas, van muy apretadas, sujetas; en unos modelos con la tela plegada, en otros, con una línea de frunces.

Algunos modelos para noche son decididamente princesa, viéndose algunos completamente ceñidos y fruncidos horizontalmente.

Las faldas para noche son decididamente largas. Aunque las que rozan el suelo en toda su circunferencia no abundan; pues la mayoría están hechas con picos que caen por detrás, por delante o en los lados, en forma tal que cuando quien las viste está inmóvil casi descansan en el suelo, y dejando ver algo de la pierna al andar. Precisa hacer observar que el alargado por detrás no se ve ya mucho; pues gustó tanto y se abusó tanto de él que la moda lo encuentra ya gastado; predominan las faldas alargadas en un lado.

Los modelos para día se han alargado también considerablemente, sobre todo los destinados a la hora privilegiada por la moda, las cinco de la tarde.

En cuanto a los modelos para sports tampoco pasan de un razonable límite, que invariablemente está por bajo de la rodilla.

En una palabra, en todas sus manifestaciones la nueva moda es elegantemente femenina.

En cuanto a los abrigos, en las actuales colecciones para el próximo invierno, hay verdaderas novedades. Ya era hora. La moda de gran vestir para tarde, ha traído consigo los abrigos de terciopelo. Generalmente son ablusados por detrás, redondeados y algo más cortos en el frente; sub-rayándose el ablusado con una tira de renard, anudada en el talle. Suelen complementarse con un manguito que hace juego con ellos y que ofrece la novedad de ser una combinación de manguito y bolso de mano, lo que los hace prácticos por cuanto evita la embarazosa molestia de ocupar las manos con dos accesorios distintos.

Como siempre, se ven modelos de pieles; observándose que el vison ha sido descartado en favor del astrakán y breitschwants. Y a propósito, en la actualidad se fabrican terciopelos breitschwants, negro, gris plata y beige, cuya fleibilidad y reflejos imitan a la perfección la piel verdadera, al extremo de que es casi imposible a simple vista conocer la mixtificación. Estas bonitas imitaciones están siendo muy empleadas.

Generalmente los abrigos son más cortos que el vestido que acompañan, excepto el caso de que uno y otro constituyen un ensamble, pues entonces siguen exactamente la misma línea de la falda, con el mismo corte e idénticos picos que esta.

En los de noche hay una gran variedad. Algunos de ellos son tan cortos que solo forman una chaqueta ceñida a las caderas y adornada con un cuello de piel. En este tipo de abrigos hay muchos de terciopelo del mismo color que el traje de muselina o encaje que acompañan, de donde resulta la necesidad de tener tantos abrigos como trajes.

Algunos modistos permanecen fieles al abrigo largo, entre ellos Jean Patou, que presenta largos levitones de terciopelo morado cuya cola, puntiaguda, va bordada de piel. Pero lo que predomina en la mayoría de las colecciones es el abrigo "trois quarts" o semilargo que permite que por bajo de ellos asomen, sin ajarlos, los largos picos y voluminosos bajos de los vaporosos trajes para noche.

En cuanto a los abrigos de laminado o tisú de rico aspecto y uso práctico, por cuanto que se prestan para ser debidamente llevados con cualquier traje, se llevan también dentro de la moda actual, siendo sus dibujos multicolores de motivos muy chiquitos e inspirados en el arte chino y el persa.

Los abrigos semi-largos son de muy elegante y bonito efecto dentro de la moda actual, pero para su mayor lucimiento precisa que se acompañen con trajes muy largos.

Una variedad dentro de estos abrigos semi-largos son unas bonitas capas que moldean los hombros y que se adornan con una estrecha tira de piel.

En los abrigos para sports se ven con frecuencia capitas y bonitas y originales bufandas.

Los de viaje se confeccionan generalmente con tweed o jersey.

—x x x—

Vuelven a verse algunos bordados en los trajes de noche, así como collares de plata y oro.

Los bolsos y pañuelos para noche hacen juego con los trajes.

LA HARINA DE YUCA

Puede sustituir a la harina de trigo; pero debe perfeccionarse su fabricación.

Por el DR. IGNACIO PLA

El Gobierno de la República de Cuba está ansioso de proteger la Industria almidonera y dictará leyes para desarrollar esa misma riqueza.

SE nos han acercado varias personas solicitando nuestra adhesión para solicitar del gobierno que dicte una Ley obligando a la fabricación del pan de harina de trigo con una cantidad proporcional de harina de yuca.

Es completamente seguro que el consumo de harina de yuca estimularía la siembra y la fabricación, limitadas actualmente a muy poca extensión de tierras y a muy primitivas fábricas de almidón.

Pero antes de recomendar esa Ley, que sería de gran trascendencia, es preciso estudiar la industria que ha de producir la harina y conocer las condiciones en que se desenvuelve la fabricación del pan.

Indudablemente la harina de trigo resulta cara en Cuba y el pan está encareciendo todos los años. En los momentos actuales ha subido dos centavos por libra. Este sería un momento muy oportuno para emplear la harina de yuca en sustitución de una buena parte de harina de trigo, pero ¿podemos tomar en serio la producción de harina de yuca?

¿Es este un producto bien elaborado que reuna todas las condiciones necesarias para recomendar su empleo y hasta obligar a los panaderos que mezclen la harina de trigo con la harina de yuca? Creemos que no.

Por referencias fidedignas y por nuestro esfuerzo personal conocemos casi todas las fábricas de almidón de yuca que existen en Cuba. Ignoramos que haya alguna fábrica de harina de yuca y queremos desde ahora establecer la diferencia que existe entre una y otra, pues una industria es la almidonera y otra la de harina de yuca.

No conocemos ninguna fábrica moderna donde se empleen procedimientos científicos de acuerdo con los fabricantes de maquinaria que en Alemania principalmente surten a los fabricantes de almidón, de harina de yuca y de Tapioca de Java y Brasil.

No hemos visto ninguna estufa, centrífuga, blanqueador por ácido sulfuroso, ni tampoco ningún molino que convierta en polvo impalpable la harina de yuca después de tostada como sucede con los modernos molinos de fabricación americana.

Vamos a empezar por montar una fábrica modelo de hacer harina de yuca y almidón por los procedimientos más perfectos, tal como exigen los importadores americanos y podremos mandarles millones de libras que venderemos con buena utilidad, creciente diariamente porque Java y Brasil no producen ya lo suficiente para abastecer el mercado americano.

Es necesario que los fabricantes deshechen sus anticuados procedimientos de rayar la yuca convirtiéndola en pulpa que ha de sufrir una maceración en los tanques, para luego secarla al sol. Este producto forzosamente ha de resultar pésimo, la fermentación está latente y el producto sufre una constante descomposición.

Los trenes de lavado y las industrias que emplean almidón importado rechazan el almidón de yuca principalmente por su olor agrio. El precio de nuestro almidón es de tres centavos libra y sin embargo se vende a diez centavos el almidón importado sin que nadie piense sustituirlo por el de Cuba.

De nada ha servido aumentar los derechos arancelarios a seis centavos los 100 kilos, en la creencia que se daba una gran protección a la industria. Hasta ahora ha resultado contraproducente, porque siguen importándose el mismo número de sacos que se importaban antes de los aranceles: cincuenta o sesenta mil sacos anuales que compiten ventajosamente y arrollar nuestro despreciable producto.

Insignificante es el costo de una fábrica moderna de harina de yuca, almidón y dextrina y confiamos que los hombres de negocios decidan emplear sus actividades y su capital en la industria más abandonada que existe en Cuba y hoy la más productiva.

Pensemos en fabricar una buena harina de yuca, de polvo fino impalpable y blanco, sin el olor peculiar que tiene la harina que existe en el mercado, por defectos de fabricación.

No sería posible obligar a un panadero a que amasara pan con una proporción de harina de yuca, porque resultaría desagradable al paladar, duro a las pocas horas de salir del horno y de mala digestión por las infinitas bacterias que desarrolla en su fermentación.

La harina de yuca debe obtenerse en fábricas expresamente montadas para ese producto y no en fábricas de almidón de procedimientos primitivos donde se destina la misma pulpa de yuca que se ha de convertir en almidón a obtener sin maquinaria apropiada la harina de yuca.

En ninguna fábrica hemos visto prensas ni calderas para tostar la harina, cernidores ni molinos.

Con una instalación apropiada no hará falta legislar obligando a la panificación con harina de yuca. El panadero que conocerá muy bien sus intereses empleará la mayor cantidad de harina de yuca para abaratar su mercancía sin que nadie lo obligue y como prueba de esta manifestación citaremos el siguiente caso: En Güira de Melena un panadero emprendedor y patriota fabricaba pan de harina de trigo con una buena proporción de harina de yuca. A los pocos días los colegas se resentían por la merma en sus ventas, porque unos marchantes por novelería y otros por verdadero patriotismo compraban el pan de harina de yuca.

A los pocos días más, casi todos los panaderos anunciaban el pan de harina de yuca y alguno más exagerado, por cierto, vecino de Gabriel, pregonaba su pan fabricado exclusivamente con harina de yuca.

Pero lo cierto era que ni los de Güira de Melena ni el de Gabriel empleaban en su amasijo la más mínima cantidad de harina de yuca. En cambio el que de buena fe lo fabricaba cayó en el descrédito porque el pan se endurecía en seguida, tenía un color oscuro y olía agrio.

Vamos a fabricar harina de yuca que contenga:

AGUA	12-20%
PROTEINA	1-20 "
FIBRAS	4-20 "
DEXTRINA	12-30 "
GRASA	0-92 "
ALMIDON	65-78 "
CENIZAS	2-80 "
TOTAL	100-00%

Este producto puede ser empleado en una proporción del cincuenta por ciento de harina de trigo y resultaría un alimento altamente nutritivo y una tercera parte menos del precio actual.

Octubre, 1929.

M.E.C.D. 2016

ESTA TARDE LLEGA LUNDY PARA EL ALMENDARES

Con Pista Seca Ganaron los Azules un Gran Juego a los Claveles Rojos de Mike González

Dihigo y Correa anotando carreras en el cuarto inningpor efecto de un soberbio estacazo de Angulo al jardín derecho. Gutiérrez se amantequilló con la bola pero los corredores dieron una magnífica demostración de sus piernas; momentos después anotaba Angulo la tercera carrera azul, al cristalizar Duncan un indiscutible a lo protfundo del left.

ESTA TARDE A LAS TRES, EL OCTAVO MATCH DE LA SERIE

Dihigo y Dunlap se distinguieron realizando double plays desde los jardines, después de monumentales engarces.—Duncan debutó catcheando en el Almendares y haciendo una honrosa labor.—Cocaina estuvo a gran altura y Levis apareció de tapón en el noveno inning

Se compuso el tiempo y ganó el Almendares. Está visto que el siempre glorioso es enemigo de la pista fangosa, le pasa lo que a los caballos de verdadera calidad que necesitan de la pista acolchada para lucirse. El cielo azul, un sol esplendente y temperatura turística, fueron factores que contribuyeron grandemente a la victoria del team de Joseíto, además, la actuación impecable del catcher Duncan sacando en primera a todos los que le dejaban la bola delante del plate y en foul-tip acabó por levantar una barrera impasable a las huestes rojas de Mike González.

El buen tiempo llevó también al clásico ground de la pelota profesional una cantidad tal de fanáticos que aquello lucía un abarrotamiento, un gran desborde de entusiastas ansiosos de su sport favorito, de verlo jugar como los más serios cánones ordenan que se juegue.

Cocaina ocupó el box de los azules realizando una espléndida labor, solo permitió seis hits desperdigados, pues el único que conectó con buen resultado fué el de Paito en el cuarto round que hiz oanotar a Oms que se había embasado de botella. No toleró el joven Cocaina más carrera que esa, pues volvió a cerrar el puerto con doble vuelta de llave, como lo había hecho en los innings anteriores a la carrera, y los Claveles Rojos tuvieron que conformarse a salir por la puerta chica.

UN AÑO NUEVO CHINO

En las tres entradas primeras había el pitcher Bragaña dominado la situación, un solo almendarista le había llegado a la cámara angustiosa, que lo fué Cocaina en el tercero por hit sobre segunda y otras menudencias, pero de allí no pasó, pues Dunlap, que está jugando sin los espejuelos, fué out fácil de tercera a primera.

En el cuarto inning los azules determinaron la ofensiva y comenzaron a prender fuego a los paquetes de cohetes, voladores y luces de bengala convirtiendo el ground en una fiesta de Año Nuevo chino cuyos resultados no pudieron serles más favorables. Martín Dihigo abre la tanda con infield hit. Le sigue su camarada Correa con un indiscutible al jardín derecho que pone a Martín sobre el mosaico de la antesala. Angulo sigue el bombardeo con otro hit, la esféride va como proyectil de grueso calibre al jardín de Gutiérrez quien hace juegos malabares con la bola, los corredores dan cureña, corren como alma que lleva el diablo, Martín delante y Correa picándole la retaguardia, ambos entran gozosos en la accesoria de Margot que los recibe con los más tiernos cariños. Es de notar, digámoslo en su honor, que el corrin de Correa desde primera a home fué algo extraordinario, parecía que se había montado en el J. del Gran Poder, ¡qué manera de dar tusa! El bateador arribó a la adulterina en la jugada. Arango y Parreño se sacrificó generosamente poniendo a Angulo sobre el mismo Cayo Hueso. Duncan espanta un arranca margaritas sobre el saco angustioso camin del jardín izquierdo, con tan plausible motivo entró Angulo en la taza del majarete con la tercera anotación azul. Cocaina se quedó con la escopeta al hombro y Cando López puso término a las agonías de los rojos elevando una velita que engarzó Pepín Pérez en sus manos ducales.

Al disiparse el humo y aquietarse el ruido de esta gran fiesta de batazos sobre las curvas de Bragaña, se vió en el score un lindísimo número 3 correspondiente al encasillado de las carreras color de cielo. El descalabro rojo era tan cierto que no dejaba resquicios a la duda, habanistas tenía a mi lado que hacían pucheritos, otros que cambiaban de silla, se quitaban el "itán" y hacían otras maromas tratando de cambiar de suerte, y algo consiguieron, como verá el curioso lector, al ripostar los Claveles.

SE QUITARON LAS 9 ARGOLLAS

Pues sí señor, al ir a la majagua los miguelistas en el cuarto episodio lograron, tras múltiples afanes, quitarse del cuello el fatídico collar de las nueve roscas que los azules tejían graciosamente. Diré como aconteció el hecho por demás histórico.

Oms recibe un libre tránsito de manos de Cocaina, demostrando una vez más lo desastroso que resulta una base por bolas al comienzo de una entrada. Vargas se acatarra, pero Oms estafa la adulterina con la lanzada que estrueó a Vargas. Gutiérrez es out en roller a primera y Oms se cuelga de la cámara de las angustias. Paito Herrera empuña el fresno, todo el mundo y su tío espera el tercer out, pero el buen padre de familia a quien la cigüeña está próxima a visitar, realiza el milagro, pega un estacazo de hit limpio al left, por lo que el villareño Oms pernocta en la accesoria de Margot con la que había de ser al correr de la tarde la única carrera habanista. Mike, quien no ha sacado todavía los lentes de la maleta, suelta un grounder al short y fuerza en segunda el out de Paito. Después los azules les cantaron aquello de ¡no muevas los collares, no juegues con los santos...!

CALLE DE MARTIN DIHIGO

Sería una gran injusticia de parte de nuestros ediles que no premiaran la estupenda jugada realizada por Martín Dihigo y Pinzón sobre una línea bestial salida del bate de Pepín Pérez Porro en el octavo inning, poniéndole su nombre glorioso a una calle de nuestra ciudad, otros varones con mucho menos motivos se han inmortalizado de esa manera.

Esa cogida de Martín fué la sensación de la tarde en el séptimo game que ha puesto a uno de distancia a los azules, pues el Habana llevaba anotados cuatro consecutivos, pero ayer se le rompió el tirante.

Otra jugada sensacional fué la realizada por el americano Dunlap que es pitcher y está jugando el left, fué en el séptimo inning que comenzó Gutiérrez con línea aflaisada al center, out. Paito envió un largo fly a Dunlap que corrió muy mal y se convirtió en triangular. Mike fué a batear y disparó una línea terrible al left que engarzó Dunlap quien hizo una tirada preciosa a home y sacó a Paito en los umbrales de la accesoria, valiéndole muchos aplausos.

SE JUEGA HOY

Esta tarde a las tres se jugará el octavo match por la copa presidencial, ocupando la línea de fuego de los Claveles el pitcher William Bell y por los gloriosos estará en la lomita César Alvarez. Si el Almendares gana hoy, que ganará, el juego decisivo de la serie será el primero de champion que celebren rojos y azules.

Guillermo Pl.

ALMENDARES

	V	C	H	O	A	E
C. López, cf	3	0	0	2	0	0
O. Rodríguez, 2b	5	0	2	2	1	0
Dunlap, lf	5	0	0	4	1	0
Dihigo, rf	3	1	2	3	1	0
Correa, ss	2	1	1	2	2	0
Angulo, 1b	3	1	1	8	0	0
Arango, 3b	3	0	0	1	0	0
Duncan, c	3	0	1	4	2	0
García, p	4	0	1	0	1	0
Totales	31	3	8	27	8	0

HABANA

	V	C	H	O	A	E
Olivares, ss	4	0	0	2	2	0
J. Pérez, 1b	3	0	1	14	0	0
Bejerano, lf	3	0	0	0	0	0
Oms, cf	3	1	0	2	0	0
Vargas, 3b	4	0	1	2	4	0
E. Gutiérrez, rf	3	0	1	1	0	1
Herrera, 2b	3	0	2	3	2	0
M. González, c	3	0	0	3	3	0
Bragaña, p	2	0	0	0	2	0
Rojo, (x)	1	0	1	0	0	0
Levis, p	0	0	0	0	0	0
J. Gutiérrez, (xx)	1	0	0	0	0	0
Totales	30	1	6	27	13	1

ANOTACION POR ENTRADAS

Almendares . . . 000 300 000—3
Habana . . . . 000 100 000—1

SUMARIO

Three base hits: R. Herrera. Sacrifice hits: Arango, Correa. Carreras producidas por los bateadores: Angulo, Duncan 2, Herrera. Bases robadas: Oms, Dihigo. Double plays: Correa a O. Rodríguez, Dunlap a Duncan, Dihigo a Angulo. Struck outs: Bragaña 2, Levis 1, García 3. Bases por bolas: Bragaña 6, García 2. Tiempo: 1 hora y 55 minutos. Umpires: V. González y Magriñat. Anotador: Antonio Conejo. Observaciones: A. Bragaña 7 hits en 8 innings.

ESTADO DE LOS CLUBS

	G	P	Ave
Habana	4	3	571
Almendares	3	4	429

BATTING DE LOS CLUBS

	V	C	H	Ave
Habana	241	28	71	295
Almendares	238	41	68	287

FIELDING DE LOS CLUBS

	O	A	E	Ave
Almendares	187	95	12	957
Habana	189	93	13	940

BATTING INDIVIDUAL

	V	C	H	Ave
Couto, A.	2	2	2	1000
García, A.	10	3	5	500
Acosta, H.	2	0	1	500
Morín, H.	2	1	1	500
Correa, A.	24	4	10	417
Rosell, H.	10	3	4	400
Arango, A.	21	2	8	381
Pérez, H.	21	2	8	381
Fabré, A.	8	2	3	375
Vargas, H.	25	4	9	375
R. Herrera, H.	26	5	9	346
O. Rodríguez, H.	29	6	10	345
Olivares, H.	33	3	11	333
Rojo, H.	21	3	7	333
Dihigo, A.	24	7	8	333
Bejerano, H.	30	2	9	300
E. Gutiérrez, H.	20	2	6	300
Fernández, A.	20	3	5	250
Dunlap, A.	4	0	1	250
J. Rodríguez, A.	4	1	1	250
S. Ruiz, H.	9	0	2	222
Angulo, A.	19	2	4	211
Cueto, A.	20	3	5	308
C. López, A.	30	2	6	200
Oms, H.	19	2	3	158
Bragaña, H.	6	0	1	167
Alonso, H.	9	0	1	111
González, H.	6	0	0	000
J. Gutiérrez, H.	4	0	0	000
O. Estrada	1	0	0	000
J. Eckelson, A.	2	0	0	000
J. Ramos, A.	7	1	0	000
O. Levis, H.	3	0	0	000

Instantánea de José Luis donde aparece el catcher Duncan sacando en home a Paito Herrera, levantándole una pierna para que no haya lugar a dudas, al hacerle un magnífico tiro Dunlap, después de engarzar una línea feroz de Mike en lo profundo del left, tirada espléndida que produjo emocionante double play. Cocaína se encuentra presenciando la jugada.

Pincho Gutiérrez y su Famosa Cuadra De Boxeadores Cubanos Llegaron Ayer a New York, "Encantados de la Vida"

Durante el trayecto se rieron la mar por una ocurrencia de Malpica, quien al preguntarle Pizarro si sabía lo que era vitamina, le contestó que aún no tenía tiempo de saber inglés

JUAN CEPERO SERA EL PRIMERO EN ROMPER EL FUEGO

(Por WALTER R. DOUGLAS, de la Associated Press)

NUEVA YORK, Octubre 23. AP.—A su viejo apartamento en el Harlem llegó hoy el famoso Kid Chocolate, terminada ya su vacación pasada entre los suyos en la Habana.

El establo de Pincho Gutiérrez, el simpático gerente del Kid, se ha enriquecido con la adquisición de tres espléndidos atletas que lo acompañaron en su viaje en el Havana Special. Uno de ellos, Elpidio Pizarro, es un peso completo que según Pincho va a despertar interés entre los managers del país.

Cuenta Pincho que en su viaje de la Habana a Nueva York apenas si durmieron escuchando las discusiones entre los atletas de su establo. "Ayer de mañana, a la hora del desayuno, ordené ciertas comidas ricas en vitaminas", dijo Pincho.

—¿Sabes lo que son vitaminas?—le preguntó Pizarro al semi completo Malpica.

—¡Qué voy a saber, si todavía no entiendo inglés!—fué la contestación de Malpica.

Pincho se encontró con una sorpresa al llegar a Nueva York. Además del Club Olimpia y del New York Coliseum, de cuya combinación el simpático gerente cubano es consocio, la Corporación ha adquirido el Broadway Arena, espacioso circo en Brooklyn. Y con los circos en Rockaway, en Mitchel Field y en Kingston, en los cuales la Corporación en que Pincho está interesado tiene cierto interés, los cubanos se encuentran ahora que tienen media docena de lugares donde ejercitar sus puños. Esto asegura una temporada activa a todo el establo cubano.

El peso completo español Andrés Castaños, que ahora forma parte del establo de Pincho, fué a recibir a su nuevo jefe a la Estación Pennsylvania y el contrato fué firmado sin demora. Otro contrato firmado por Pincho a su llegada fué con el Madison Square Garden para la pelea entre Black Bill y Billy Davies en el torneo de pesos moscas que celebrará el Garden la noche del 4 de Noviembre.

Frank Bruen, Vicepresidente de la Madison Square Garden Corporation, que a la sazón está en Miami, se entrevistó con Pincho en el andén en Miami y según asegura Gutiérrez, le hizo varias ofertas sobre los servicios de Chocolate. Pero conforme a su consigna de no hablar de negocios hasta no familiarizarse con la situación, Pincho nada contestó.

Lo mismo ha hecho con ofertas recibidas de Jack Dempsey, Paddy Harmon, y de promotores en Boston, Toronto y Filadelfia.

Contó a los reporters Gutiérrez que dejó formada una Compañía en la Habana que se dedicará a la explotación de espectáculos públicos del género boxístico.

—Con la ayuda de Jess MacMahon, mi consocio en Nueva York—agregó Pincho — espero llevar a la Habana este invierno lo mejor de los pugilistas americanos. Es muy posible que Sammy Mandell, Jimmy MacLarnin, Jackie Fields, Al Brown, Tommy Loughran y otros vayan a la Habana este invierno—continuó el cubano.

De los peleadores que llegaron con Gutiérrez, Juan Cepero, peso liviano, probablemente será el primero que entre en acción, porque según se manifiesta es el que parece estar en mejores condiciones físicas.

Gutiérrez demostró asombro cuando se le dijo que uno de los pugilistas de su establo, Oscar la Rosa, que había quedado en Nueva York, derrotó decisivamente a su contrincante el sábado pasado.

—Nada se publicó en la Habana sobre el resultado de la pelea—dijeron los cubanos.

Mucha gracia nos hizo el caso de que nos habló Gutiérrez sobre los trabajos preliminares en la Habana de la organización de espectáculos públicos.

—¿Cómo se llama la Corporación?—le preguntamos.

—Ni recuerdo... Sólo sé que soy el Presidente. Me estuvieron buscando diez días para firmar el contrato y solamente me encontraron el día antes de la partida.

—Y hablando de la partida quiero hacer constar que fué un momento de gran tristeza para mí. Nunca me ha dolido tanto dejar a mi tierra. Hay que convencerse de que quien quiera vivir a gusto debe irse a la Habana.

—Con la propaganda que Pincho hace a Cuba, los hoteles de la Habana van a tener que fabricar nuevos edificios, porque el turismo se va a encaminar hacia Cuba—observaron los reporters.

Enérgico como de costumbre, en lugar de irse a descansar a un hotel, Pincho envió a sus boxeadores a su apartamento en el Harlem, y él y Andrés Castaños se fueron a su despacho en el Gaiety en Broadway y la Cuarentiséis para comenzar en seguida a trabajar en los planes de la campaña que deberá terminar en Diciembre cuando probablemente Gutiérrez regresará a la Habana.

Schmeling y Friedman

Pelearán a fines de diciembre en Berlín en un match a quince rounds

FILADELFIA, Oct. 23 (AP).—Hoy se ultimaron los arreglos sobre un bout a quince rounds entre Al Friedman, peso completo judío y Max Schmeling que se efectuará en Berlín a últimos de diciembre o primeros de enero.

Al Lippe manager de Friedman hizo saber que había aceptado las condiciones impuestas por Joe Jacobs, manager de Schmeling quien saldrá para Berlín el viernes a fin de completar los preparativos para el match.

Friedman que derrotó al doctor Ludwin Haymann, peso máximo alemán en Newark n la noche del lunes pasado tomará parte en por lo menos tres encuentros más antes de salir para Alemania. Mañana por la noche pelea con Harold Scarney en Youngstown de Ohio, el lunes próximo con George Manley de Denver en Wichita, Kansas y el 8 de diciembre con Gipsey Daniels de Mineapolis en esa ciudad.

Esquivel Mayor y Salazar Perdieron Anoche un Partido que Tenían Ganado

Después de verse 29 por 24, tuvieron que conformarse con la derrota ante el empuje que demostraron Epifanio y Labat.—Se jugó mucha pelota.—Esta noche se dará una gran función

Tres buenos partidos se jugaron anoche en el Habana-Madrid, y uno de ellos, el último, finalizó de la manera más espectacular que se pueda imaginar cuando Epifanio y Labat Mayor, viniendo de atrás y con un score adverso de 29 por 24, registraron una racha formidable para empatar primero a 29 y ganar después, dejando a sus rivales con la miel en los labios.

Estos últimos, que fueron Esquivel Mayor y Salazar, jugaron admirablemente y parecían destinados al triunfo cuando sobrevino la catástrofe que dejó a los catedráticos con las manos en la cabeza. Al principio Esquivel y su compañero encontraron distintas dificultades, y tuvieron que permitir a sus contrarios once igualadas interesantes, pero después de bordear el tanto 22, parecían seguros ganadores y como tales llegaron a ponerse 29 por 24.

Mas, bien dicen que el jai alai no lo entiende ni el mismo que lo inventó. La pareja blanca, aparentemente derrotada,—al extremo de que los corredores se permitieron el lujo de dar logros formidables a las "palomas",—entró en una racha magistral y se apuntó los seis tantos que les faltaban para alcanzar el triunfo. Durante esa racha Epifanio jugó brillantemente, y Labat Mayor pegó una zaga descomunal.

El resto del programa, como dijimos al principio, fué también de gran interés. En el partido inicial Antonio y Escarza, azules, dejaron en 22 a Guisasola y Esquivel Menor; en el intermedio, Labat Menor e Ibarlucea dieron cuenta de Andrés y Gayarre, 30 por 23 y las quinielas correspondieron a Ibarlucea y Andrés. Pero en todos se registraron tantos de muchísimo interés y la afición gozó de lo lindo con el vivo peloteo que le propocionaron los muchachos.

Para esta noche tenemos buen programa. Y Valenzuela aparecerá con Guezala luchando entre los grandes.

INTERINO.

PROGRAMA OFICIAL PARA LA FUNCION DE ESTA NOCHE A LAS OCHO Y MEDIA

Primer partido, a 25 tantos. Cortaberri ay Escarza, blancos, contra Guillermo y Esquivel Menor, azules. A sacar ambos del cuadro 14 y medio.

Primera quiniela, a 6 tantos, a sacar del cuadro 14.—Paco Menor, José Luis; Buendía Menor; Cortaberria; Esquivel Menor y Cubota.

Segundo partido, a 30 tantos.—Andrés y Buendía Mayor, blancos, contra Guisasola y Furquet, azules. A sacar los blancos del cuadro 14 y los azules del 14 y medio.

Segunda quiniela a 6 tantos, a sacar del cuadro 14.—Guisasola; Uria Menor; Guezala; Esquivel Mayor; Labat Mayor; Epifanio.

Tercer partido, a 30 tantos.—Labat Menor y Salazar blancos, contra Valenzuela y Guezala, azules. A sacar ambos colores del cuadro 14 y medio.

Hack Wilson tranquilo

CHICAGO, octubre 23. (AP.) — Hack Wilson, el jardinero central de los Oseznos, tiene hoy una preocupación menos que ayer, al haberse retirado un pleito por $20.000 de daños y perjuicios que presentó contra él un fanático, acusándolo de haberlo asaltado en Wrigley Field, a principios del verano pasado.

Edward Young acusó a Wilson de haberle pegado después de un cambio de frases insultantes. Young pretende que Wilson se subió a uno de los asientos de un palco, lo tumbó de un puñetazo, le desgarró el traje y le ennegreció ambos ojos de sendos puñetazos, pero cuando se presentó el caso al tribunal superior no aparecieron recargos ni de una no de otra parte.

5 CLUBS DE 14 VOTARON EN CONTRA DE LA JUSTA MUNDIAL EN MONTEVIDEO

MADRID, octubre 23, (AP.) — Cinco clubs de catorce pertenecientes a la Federación Nacional de Foot ball votaron en contra de que España tome parte en el campeonato del mundo que se jugará en Montevideo.

McLarnin vs. Mandell

CHICAGO, octubre 23. (AP.) — Jimmy McLarnin, cuya sensacional ascensión entre los pesos ligeros sufrió una brusca interrupción hace un año el verano pasado cuando trató de arrebatarle la corona a Sammy Mandell tendrá otra oportunidad de probar lo que vale contra el campeón el 4 de noviembre, pero como peso welter.

Ambos han firmado para pelear por Paddy Harmon, en el Chicago Stadium, 10 rounds a 145 libras lo que dejará el título de Mandell fuera de cuestión.

Otto von Porat, el peso máximo noruego, también aparecerá en el mismo programa en su primer encuentro desde que regresó de una visita a su país natal. Se enfrentará con Charlie Smith, un inglés de peso completo, recién llegado a los Estados Unidos.

El Boston Red Sox pagó cerca de tres mil pesos cuando adquirió a Babe Ruth en 1923. En ese entonces el Bambino jugaba con el Baltimore, tenía 20 años. En 1921 Ruth pasó a los Yankees y éstos pagaron 125,000 pesos por sus servicios.

Muchos Jugadores Han de Llegar en La Tarde de Hoy Para los Cuatro Clubs Que Integran el Campeonato de Base Ball

Basket ball para hoy

El Deportivo palatino jugará con el Athletic y el Asturias con el San Carlos

Con los juegos de esta noche en el "floor" del San Carlos, terminará el "schedule" oficial del interesante campeonato inter clubs que bajo tan brillantes auspicios organizó el club Deportivo Palatino.

Pero ello no obstante el campeonato no terminará con este doble juego, ya que ganando ó perdiendo el Deportivo Palatino tendrá que jugar una serie extra para decidir el trofeo del primero o segundo lugar.

Si el Deportivo Palatino que tiene por contrario al Cerro Athletic sale por la puerta grande empatará en primer lugar con el vencedor del encuentro Asturias San Carlos que se celebrará en segundo turno.

Y si pierde entonces tendrá que jugar con el derrotado del segundo encuentro para decidir la copa del segundo lugar.

Serán pues dos buenos juegos, dado el extraordinario interés que los mismos encierran para tres de los cuatro contendientes.

ESTADO DEL CAMPEONATO

	J.	G.	P.	Ave.
Deportivo Palatino	8	5	3	625
San Carlos	8	5	3	625
Deportivo Asturias	8	5	3	625
Cerro Athletic	8	1	7	125

Entre las grandes estrellas que arriban está el gran short stop del Almendares, Luis Alberto Lundy; el Chino Smith y Wilson, para el Habana; White, Bell y otros para el Cienfuegos y Santa Clara

Se están dando los últimos toques a la organización del Campeonato Nacional que dará comienzo el próximo sábado, día 26, en dos grounds a la vez.

En Almendares Park levantarán las cortinas Habana y Cienfuegos y en Santa Clara Almendares y Santa Clara.

Hoy se espera un fuerte núcleo de jugadores que vienen a completar y reforzar los cuatro clubs que han de integrar el gran premio profesional de base ball. Estos players arribarán por la vía de Key West, todos son verdaderos estrellas de las primeras ligas americanas de color.

Entre los que llegan se encuentra el famoso Lundy, ídolo de los fanáticos almendaristas, pues anoche puso un cable desde Jacksonville, Fla, anunciando que llegaría esta tarde sin falta. He aquí la lista de los players que llegan: para el Almendares, Lundy, short. Brown, catcher, Dixon, outfielder. Para el Habana, el Chino Smith, outfielder, y Wilson, primera base.

Para el Santa Clara, Suttler, 1a; Paige, pitcher; Salmon, pitcher; Ewing, catcher y Warfield, segunda base.

Para el Cienfuegos, Wells, short; Bell, outfielder; Streeter, pitcher; Williams, pitcher, White, outfielder y Duncan que ya se encuentra aquí. Con estos elementos, los que aquí tenemos y algunos que han de arribar despues, los cuatro team estarán perfectamente equilibrados para la sensacional contienda que se ha de librar este invierno por el campeonato nacional.

Los fanáticos azules estarán contentos con la llegada del popular Luis Alberto Lundy, enorme short stop, y fenomenal slugger, un jugador que el solo es un team. Lundy ha defendido siempre la enseña gloriosa y su presencia en el Almendares dará a sus partidarios los más grandes alientos y las más legítimas esperanzas de triunfo. Además resulta una garantía del más franco de los éxitos los managers que han de tener bajo su dirección los clubs, Joseito Rodríguez en el Almendares, Miguel Angel González en el Habana, Pelayo Chacón en el Cienfuegos y Manolo Cueto en el Santa Clara.

Cueto salió ayer para Santa Clara donde se encuentra a estas horas disponiéndolo todo para le comienzo del champion el próximo sábado, el entusiasmo que existe en la hermosa ciudad de Marta no tiene límites y se espera que el éxito sobrepase a las de las anteriores temporadas.

KID CHOCOLATE PELEARA EL 9 DE NOVIEMBRE CON MILTON, EN EL OLYMPIA

NUEVA YORK, octubre 23. (AP.)—Superando a los conceditaroes de matches rivales y a los demás promotores, Johnny Keyes, el rápido organizador de boutz del Olympia A. C., en Harlem, consiguió esta noche los servicios del renombrado boxeador cubano Kid Chocolate para una pelea con Milton Conn, en el ring del Olympia el 9 de noviembre.

Por una estipulación especial en el acuerdo firmado los otros cinco boxeadores cubanos que llegaron aquí con el Kid, aparecerán en el mismo programa contra contrarios que serán pronto escogidos por Keyes.

Keyes y Tony Martello, éste del Broadway Arena, tuvieron una pelea financiera suya propia para diversión de los púgiles cubanos y despertando vivo interés en el manager Luis Gutiérrez. Cuando se hubo disipado el humo del combate y ambos promotores cesado sus embites, Keyes vió que era él el ganador.

Hasta ahora sólo se sabe que los arreglos fueron verbales y que tienen que ser confirmados por escrito

El N. York Worl de mañana dirá en una información sobre la llegada de los cubanos, que el manager Gutiérrez respondió invariablemente a todos los preguntones:

"Sí, señor, nuestra excursión ha llegado aquí en busca ed oro y de gloria pugilística y lo confesamos paladinamente".

SPORTFOLIO

George Sisler, con 257 hits en la season de 1920, sostiene el record mundial para hits producidos por un player en una temporada.

Ed Morris ganó 29 juegos para los Red Sox el año pasado. Seibold ganó 22 juegos para el Reading de la Liga Internacional en 1928.

Big Bill Tilden ha ganado siete veces el campeonato de tennis de los Estados Unidos. Seis de sus victorias fueron en sucesión.

Chief Bender y Waite Hoyt, son los únicos pitchers que han podido conquistar seis victorias en juegos de series mundiales.

Miller Huggins participó en seis series mundiales. En 1902 no se jugó serie mundial. En ese año los Atléticos ganaron su primer pennant de la Liga Americana.

Lea mañana: SPORTFOLIO.

El Nuevo Manager de los Yankees Cree Poder Mejorar el Infield Con Jugadores que Figuran en la Nómina

Dice que va a probar a Lazzeri en la tercera base si es que su brazo está en condiciones de hacer buenos tiros a la inicial y practicará en la intermedia a Jimmy Reese, del Oakland

UN TELEGRAMA QUE TUVO QUE PAGAR SHAWKEY

N. YORK, octubre 23. (AP.) — Luchando contra la mala suerte que traen los años y que generalmente ha impedido a muchos pitchers ases de las Mayores el convertirse en managers de éxito, Robert John Shawkey se dedicó hoy de lleno a la tarea de reconstruir el team de los Yankees en cuanto hubo firmado el contrato por un año, comprometiéndose a dirigir el club. Cree el sucesor de Huggins que el infield puede mejorarse con jugadores que ya figuran en la nómina del club, pero piensa concertar algunos tratos para fortalecer su grupo de pitchers, y admitió que Eugene "Bubbles" Hargrave, "Burbujas", resolvería cualquier problema que acerca de la porción receptora de sus baterías tuviesen que solucionar los Yankees.

Después del preámbulo de cajón sobre lo apronadado que estaba al "ver excedidas sus ambiciones" por su nombramiento como manager del Nueva York, Bob, el marino, dijo: "El infield puede ser reconstruido con los jugadores que tenemos. Voy a probar a Lazzeri en la tercera si su brazo se ha compuesto lo bastante para hacer la tirada larga imprescindible y probaré a Jimmy Reese, de Okland, en la segunda posición, su posición natural. Koenig ocupará el puesto de short-stop, a no ser que algún recluta muestre mejor labor que él en el campamento de entrenamiento primaveral. Durocher, Cook, le muchacho de St. Paul y Lyn Lary, parecen ser nuestras mejores reservas, aunque, naturalmente, habrá otros tratando de merecer un puesto regular en el team.

La reconstrucción del grupo de pitchers será un proceso más lento y más difícil que la del infield. Boy Sherid posee todo lo necesario para llegar a ser un as del box, y yo tengo mucha confianba en su capacidad. Frnk Nekola es otro lanzador con mucho más porvenir y me dicen que Ivy Andrews, nuestro joven serpentinero derecho, de Mobile y Albany, es algo extraordinario. Pennock, Hoyt y Pipgrass, por supuesto, seguirán siendo los ases del grupo hasta que demuestren que no pueden ya continuar. Ustedes saben bien que tenemos varios pitchers en estos precisos momentos que se encuentran donde estaba yo hace algunas temporadas: habiendo pasado la cumbre y listos para empezar el descenso".

Shawkey confesó que tenía pensado varios tratos con clubs de las Mayores, y que se haría un esfuerzo para conseguir a Hargrave, del St. Paul, aunque éste parecía satisfecho de su cargo como manager de dicho team, Benny Bengough está sometido a un tratamiento para lograr la curación de su brazo malo, pero si se obtuviese a Hargrave, Bengough indudablemente tendría que irse del team.

El nuevo manager está persuadido de que Sammy Bird y Dusty Cook, son capaces de llenar el puesto de Bob Mensel, en el jardín, al lado de Combs y de Ruth.

Shawkey permanecerá en Nueva York dedicado del todo a su tarea de reconstrucción hasta después de principios de enero, pero no por eso dejará de asistir a todas las reuniones de las Mayores que se celebren en Chicago y a la asamblea de las Menores en Chattanooga.

N. YORK, octubre 23, (AP.) — Edward Grant Barrow, conocido por su parsimonia como administrador de los Yankees, hizo un buen negocio cuando notificó a Bob Shawkey, por telegrama, a cobrar al entregarlo, de su nombramiento como manager del club. Shawkey se encontraba en los parajes más impenetrables y remotos de los bosques vírgenes canadienses y le hubiera costado al club $21, además del importe del despacho telegráfico si lo hubiera pagado al remitirlo.

Al regresar del centro de la región donde más abunda la caza mayor a su cuartel general en Sturgeon, Que., Bob se encontró con dos jefes indios que le traían el mensaje por trineo, y tuvo que pagar a cada uno de estos guías cinco pesos y seis al dueño del vehículo. Ya había costado 16 el traer el telegrama desde la estación telegráfica más próxima hasta Sturgeon.

M.E.C.D. 2016

LA L. INTERSOCIAL SE CONSOLIDA CADA VEZ MAS

Los intercolegiales tendrán este año una gran justa de basket

La Liga está haciendo grandes esfuerzos para presentar una buena contienda

Un sólo deporte dará la Liga Intercolegial a los colegios que están afiliados en su seno este invierno, pero según José M. Olaechea, secretario de la Liga, que fué el que nos dió esta información, ese deporte sólo bastará para que la prestigiosa entidad cierre con broche de oro su campaña deportiva de 1929.

La Liga tiene en preparación su campeonato anual de basket ball, y si todos los colegios responden a los cálculos que se están haciendo, podrá asegurarse que la justa resultará una de las más reñidas que se recuerden y rivalizará con la primera que ofreció la Liga al fundarse, en la que más de siete conjuntos, todos admirablemente preparados, dieron un impulso grande al basket ball, celebrando un campeonato interesantísimo.

Aquel año compitieron en la Liga Intrcolegial equipos representativos de la Universidad de la Habana, del Instituto, del Colegio Gran Antilla, del Candler College, de la Academia Manrique de Lara, y la Escuela Normal de la Habana y cada uno presentó jugadores que después han brillado grandemente en las filas aficionadas.

El Gran Antilla, por ejemplo, tuvo en sus filas a Chato García Longa, a Ricardo Lanuis, Johnny Cruz, —hoy boxeador profesional, — y otros más. El Instituto de la Habana llevó a Alfredo Maruri, Weber, OSiel, Palanca Pérez, Raúl Canosa, Fofo Caballero, Luis Avello, Fillo Jiménez y otros más. En el team de la Universidad figuraron Rafael Aguayo, Figarolilla, Masvidal y otros y en Manrique de Lara tuvimos a Tobita Faura, Pons y varios más.

En la justa de este año, la Liga Intercolegial espera la inscripción de varios teams del interior así como tres de la Habana.

Según una información que nos dió ayer Olaechea, el campeonato comenzará alrededor del día 17 de Noviembre y se considera segura la inscripción del Instituto de la Habana, campeón de 1928, Colegio de Belén la Escuela Prebiteriana de Giiines, que ingresó en la Liga el año pasado.

Es probable que compita el Candler College, así como los Institutos de Matanzas y Pinar del Rio y la Escuela Progresiva de Cárdenas. El campeonato de la zona habanera se efectuará probablemente en el Stadium de los Caribes y se jugará por la noche.

GALLETI, PRESIDENTE

La Liga está en estos dias muy atareada con motivo de las elecciones que está celebrando para los puestos de la mesa Directiva. Hasta ahora, todo parece indicar que el Dr. Raúl Galleti será elegido presidente, con Joaquín Cristofol, el administrador del Stadium, como Vice. Olaechea continuará de Secretario, Luis Saenz de tesorero y Manoli Zapico y Ramiro Valdés Daussá serán los vocales.

En le programa que lleva esta nueva Directiva, figura la incorporación de nuevos deportes al calendario de la Liga, siendo muy probable que en 1930 se juegue Balom Pie.

MILAGROS DEPORTIVOS

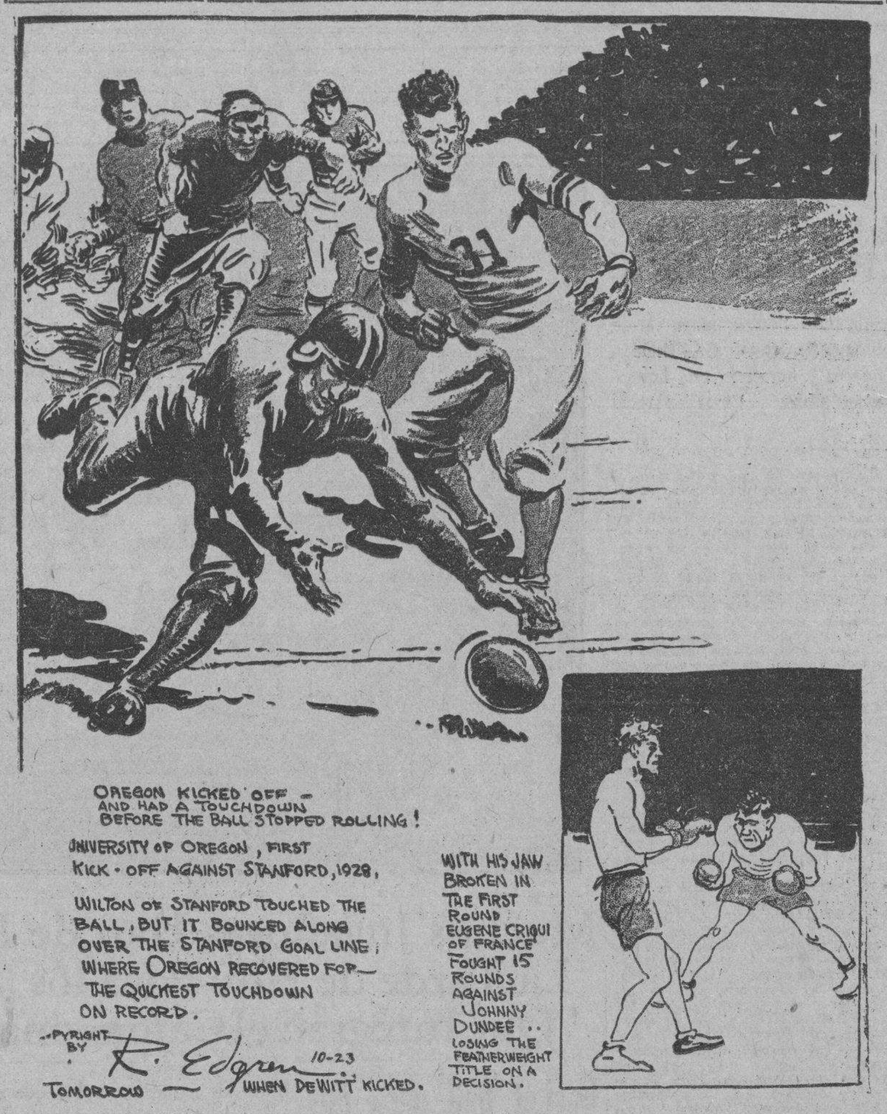

EL TOUCHDOWN MAS RAPIDO DE LA HISTORIA! Ese es el milagro deportivo que nos cuenta hoy Bod Edgrend, nuestro famoso corresponsal y caricaturista. Según él, la Universidad de Oregón logró esa hazaña en un match contra el equipo de la Universidad de Stanford, en uno de los choques señalados para la season del año pasado. Oregón abrió el juego pateando y el kick off fué tan violento, que dió a uno de los players de Stanford en el hombro y rodó hacia el goal line. Uno de los ends de Oregón corrió maravillosamente y cayó sobre la zona y anotó de esta manera el touchdown más rápido que se recuerda en el gridirón. Otro milagro deportivo tiene a Eugene Criqui como héroe. El célebre francés es el único boxer que ha peleado 15 rounds sangrientos contra un contrario del calibre de Johnny Dundee, a pesar de tener la quijada partida desde el primer round. En esa pelea, Criqui perdió el campeonato del mundo de los fenter weights.

Reanudaron los rojos del Yatch Club sus prácticas de futbol

Ayer tarde realizaron distintos ejercicios dirigidos por Raúl Argiielles

Los Rojos del Habana Yacht Club han reanudado ya sus prácticas de foot ball. Ayer tarde tuvimos la oportunidad de verlos en acción en los terrenos de la Punta, y aunque el squad no fué realmente numeroso, vimos en él muchachos de excelentes cualidades que bien preparados irán muy lejos en el gridirón.

Sólo Raul Argiielles, el famoso center del team, y Dick Winetraub uno de los half backs del equipo de 1928, estuvieron presentes en las prácticas, del grupo de regulares del año pasado, y para eso, Winetraub no vistió uniforme, sino se concretó a patear algunas bolas con el traje de calle.. Sin embargo, a pesar de eso, las prácticas tuvieron bastante interés y los players novatos parecieron trabajar con entusiasmo.

Sin un coach todavía que los dirija debidamente—, y esto es algo que la sociedad Yatista solucionará pronto, sobre todo si efectúan el viaje que tienen planeado a Georgia,—los jugadores del Yacht tienen que limitarse a seguir las instrucciones que modestamente les da el Buey Argiielles, cuyo conocimiento del sport bien ligado con su entusiasmo decidido, le permiten enseñar a los novatos muchas cosas de interés.

Un cuarto de hora de "punting", otro cuarto en ligeros ejercicios y varias corridas a lo largo del terreno, fué el objetivo principal de los Yatistas en la tarde de ayer, pero nos parece que pronto tendrán que pedir a sus jugadores veteranos que salgan a practicar, pues de lo contrario el team no podrá ponerse en forma para la próxima campaña.

Chano Sampedro el formidable half back; los hermanos Torrienta, los hermanos Grain, Emilio Rodríguez, Polito Calvo, Guzmán y Jorge Deschapelles figuran todavía en el grupo de ausentes, y bueno será vistan pronto el uniforme, pues aparte de que los jugadores necesitan mucho de sus consejos, ellos mismos necesitan ir estirando ya sus músculos para ponerse en condiciones.

Gali.

Un referee puede aconsejar a un coach de foot ball que sustituye a uno de sus jugadores si a su juicio, el player en cuestión no está en disposición de seguir jugando por lesiones recibidas.

Ralph Kress, del St. Louis Americano, está considerado ahora como el short stop más completo de la Liga Americana. Travis Jackson, de los Gigantes, es la estrella de la Liga Nacional y de ambos circuitos.

La Nueva Directiva de la Liga Inter-Social Tiene Magníficos Proyectos Para el Año de 1930

Varios sports serán agregados al calendario deportivo que sigue actualmente ese circuito.—Se practicará tennis, track y natación.—El Dr. Guas parece entusiasmado y tiene proyectos

Ayer tarde recibimos la visita del nuevo presidente de la Liga Inter-social, el organismo similar a la Unión Atlética de Amateurs, que no cesa en su afán de trabajar con entusiasmo por el engrandecimiento de los deportes aficionados en Cuba.

Acompañaban al doctor Guas, cuya personalidad deportiva es lo suficientemente conocida para que perdamos tiempo presentándolo a ustedes, el doctor Antonio Martínez, que ha sido electo para el cargo de vice-presidente de la Liga y el popular Edulfo Ruiz, que fungirá de vice-tesorero en la nueva directiva.

Hablamos poco con el entusiasta "Goyito", pero por la conversación que sostuvimos con él pudimos convencernos que está más decidido que nunca a trabajar en pro del engrandecimiento de la Liga Inter-social y que tiene en cartera muy buenos proyectos para el futuro.

Actualmente 12 clubs integran la Liga, pero si sus planes trabajan como él los tiene concebidos, más de cuatro instituciones se incorporarán antes del verano de 1930. El Víbora Tennis Club es uno de los clubs más poderosos de la liga en la actualidad y otros de importancia son el Deportivo de Palatino, el Deportivo de Asturias, el Santos Suárez Tennis Club, el Club San Carlos el Club Areca, el Círculo de Artesanos, el Club Seguros el Cultural de Regla, el Club Hersey y el Liceo de Regla.

PROXIMOS CAMPEONATOS

Según Guas, la Liga ha convocado ya para dos próximos campeonatos, uno de los cuales, —el de basket ball,— promete resultar altamente interesante. La otra justa es de hand ball y en ella participarán magníficos handbolistas.

El campeonato de basket se efectuará en cuatro floors distintos, uno de ellos en el lugar más céntrico de la Habana, y tendrá de contendientes a muy aceptables quintetos. El Santos Suárez llevará con toda seguridad una magnífica representación. El San Carlos lucirá championable, y lo mismo podrá decirse del Deportivo de Asturias, del team de la Nueva Fábrica y del Víbora Tennis Club.

La justa de basket comenzará el martes 5 del próximo mes de noviembre y la Liga espera que los partidos inaugurales de la season resulten del agrado de los aficionados, pues se combinarán hábilmente y presentarán a los mejores quintetos del campeonato.

La contienda de hand ball comenzará un día antes y se efectuará probablemente en la hermosa cancha del Deportivo de Asturias.

MAGNIFICA PERSPECTIVA

Aunque ultimamente ha perdido dos de sus más poderosas instituciones, —el Teléfonos y los Maristas,— la Liga Inter-Social no ha decaido en lo absoluto, y ahora más que nunca, hábilmnte dirigida por el doctor Guas, espera iniciar una serie de actividades en pro de los deportes amateurs.

Por de pronto, la Liga acordará un calendario deportivo para el año entrante y hará todo lo que esté a su alcance para lograr que los deportes que sean incluido en él resulten interesantes.

Según el proyecto del doctor Guas a más de las justas habituales de baseball, hand ball y basket, la Liga ofrecerá campeonatos de tennis, natación y diving y track.

Para más adelante, la Liga espera la inscripción de algunos clubs que han figurado prominentemente en los campeonatos de la Unión Atlética, pero como nada se sabe con seguridad, se nos ha pedido que no revelemos el nombre de esas instituciones.

El tiempo se encargará de decir la última palabra. Por ahora nos contentaremos con saber que en la Liga hay más entusiasmo que nunca y que sus nuevos directivos esperan ofrecer muy interesantes campañas deportivas en 1930.

En Miramar Garden dos buenos programas habrá sábado-domingo

Ventura Alonso Yanes, del Deportivo Asturias se batirá con Mario Toledo en star bout

Las soberbias peleas que se llevarán a cabo esta semana en Miramar Garden, harán del bello Stadium de Prado y San Lázaro el punto predilecto de los fanáticos, debido a las magníficas peleas que allí se están celebrando. Tanto en el programa del sábado, donde Ventura Alonso Yañes, el valiente welterweight del Deportivo Asturias, se enfrentará con Mario Toledo, el agresivo peleador de Rancho Boyeros, como en el star bout del domingo, donde Eladio Travieso, el sensacional light weight de la Marina, tratará de continuar su marcha triunfal frente a Jimmy Sirio, considerado como uno de los mejores peleadores de la actualidad, todas han de ser emocionantes y corajudas...

CESAR CANTO VS KID PELUSIN

El semifinal del sábado, Kid Pelusin, el valiente y agresivo campeón matancero, se enfrentará con César Canto, el fornido flyweight de los telefonistas, que parecía estar alejado del ring; pero lo cierto es que se estaba preparando para su "come back." El vencedor de esta pelea se batirá con Gil Mendoza, que cuenta con una verdadera cadena de knock outs.

VICENTE LEON VS KID PETISCO

El tercer star bout de este programa se encuentra constituído por la sensacional pelea entre Vicente León, el invicto muchacho de Marianao, y Kid Petisco, el agresivo peleador de Regla, conceptuado como uno de los bantam weights de más coraje y punch.

MARZO FERNANDEZ VS JIMMY PEÑALVER

La pelea semifinal del domingo será, sin disputa de ninguna clase, el bout más emocionante y sensacional de la temporada. Marzo Fernández, el elegante bantamweight habanero, que tanto ha impresionado a los fanáticos, celebrará la pelea más fiera de su vida frente a Jimmy Peñalver, el Diablo Rojo que cuenta con un formidable record.

RIZAL GONZALEZ VS KID JABONCILLO

La pelea revancha entre Rizal González, el valiente lightweight de la Marina, y Kid Jaboncillo, el fuerte peso ligero de esta ciudad, será el encuentro cumbre de este programa, debido a la gran rivalidad que existe entre estos muchachos. Jaboncillo, se anotó la victoria cuando más lejos de ella se encontraba. A más de estas peleas habrá cuatro fieros preliminares a base de muchachos de gran coraje y enormes facultades.

Caso de que un catcher tire wild a una base, el corredor que vaya hacia ella, ganará el derecho a una base robada. Caso de que el corredor avance más de una base, el catcher recibirá el crédito de un error.

Madame la Lluvia Impidió que Derrotaran Fácil al Cárdenas

Carboneres iba camino de los nueve escones permitiendo tan sólo un hit en las cuatro entradas.—Los jóvenes imberbes del Víbora Tennis salieron encantados de la ciudad de las calles simétricas

Tan pronto llegamos a Cárdenas y salimos de la estación el pasado domingo donde fuimos invitados en representación del DIARIO DE LA MARINA, por el señor Lorenzo Díaz de la Barcena, presidente del Vibora Tennis Club, alguien del público congregado exclamó en tono despectivo ¡Pero si hay que criarlos! ¿Cómo es posible que puedan hacerle resistencia al Cárdenas?

Tal fué la primera impresión que causaron los muchachos del Vibora Tennis de la Liga Intersocial de Amateurs de Cuba a los fanáticos Cardenenses. Es verdad que los primeros que se destacaron fueron Figueras; Gay; Collazo; Blanco; Sánchez; Carboneres; Leopoldito; Díaz y G. de la Fuente, los que por su rostro imberbe lucen demasiado jóvenes, siéndolos en realidad algunos de ellos, y no parecen por su aspecto que pertenezcan a un team que a fuerza de batear ha alcanzado el sobre nombre de Principes de la Estaca.

Es muy probable que si el fanático que hizo la ajusión se hubiese fijado en el mosquetero Quesada Mirabal y el gigante Neno Martínez, que por sus aspecto parecen más veteranos si bien ninguno de ellos pasa de los 23 años, no hubiera juzgado tan a la ligera a los muchachos del Vibora Tennis Club.

EN EL HOTEL

Cuando llegamos al Hotel fuimos presentados al Presidente del Cárdenas B. B. C., señor Fernando de la Cantera, quien a su vez nos presentó al director de su team Sr. José M. Arrieta, los que se encantaron al saber que tanto el DIARIO DE LA MARINA, como nuestro estimado colega "El Mundo" había mandado sus representaciones para ver en acción a su club.

LA LLUVIA OBLIGO A SUSPENDER EN EL 4o. INNING

En Hoghy Park, había congregada una selecta y numerosa concurrencia, los que no obstante haberse suspendido el juego a la conclusión del cuarto inning, pudieron apreciar que el sobrenombre dado al Vibora Tennis Club de Príncipes de la Estaca, estaba justificado, pues cuando Madame La Lluvia hizo su aparición, ya los del Vibora habían acumulado 4 carreras, y en la forma que le estaban bateando a J. González parecía, que aumentarían su carreraje.

En la conclusión del cuarto inning, el primer hombre que se le enfrentó a Carboneres, que fué J. Suárez, la primera base, le dió el primer y único hit bateado por el Cárdenas. Fué indudablemente una línea terrible en la que García, hizo una gran parada que colocaba un hombre en segunda y ningún out y sabían la posibilidad de que pudieran hacer carreras; pero nosotros creemos, dada la forma en que estaba Carboneres pitcheando, que eso era algo difícil, y como nosotros lo estimaba el señor Juez de Instrucción de Cárdenas, que es un gran fanático del Emperador.

El gigante Neno Martínez, Figueras; Gay y de la Fuente, castigaron fuertemente la esférido. Sánchez el nuevo short, fildeó elegantemente y también dió un buen hit.

A. Mederos, fué objeto de una gran ovación cuando atrapó un batazo de Fernandito Gay, que llevaba muy malas intenciones. A este out-field lo tuvieron los Principes muy ocupado y desempeñó su posición maravillosamente.

Hemos quedado por todos conceptos encantados de Cárdenas, solo nos disgustó tener que estar tan poco tiempo allá, pero prometemos asistir en otra oportunidad con más tiempo.

UN EXPERTO

Se Reune Hoy la Liga Nacional de Amateurs

Se tratará en la reunión de la posible retirada de varios clubs

Esta tarde se reunirá en el local de la Unión Atlética de Amateurs la Liga Nacional de base ball y como dijimos exclusivamente ayer, en esta reunión se tratará a los delegados la conveniencia de acortar tanto como se pueda la actual contienda de aficionados, que parece estar recibiendo el final más desastroso de su historia.

En esa reunión se espera que varios clubs pidan su retirada de la justa, en cuyo caso el schedule de juegos quedaría muy reducido, y se tomará acuerdo sobre los siete desafíos que se encuentran suspendidos.

ULTIMOS ACUERDOS TOMADOS POR LA LIGA INTERSOCIAL DE AMATEURS DE CUBA

En la sesión ordinaria celebrada con fecha 22 del actual se acordó que por el Compilador Oficial de Base Ball se estudie los records de todos los atletas del último Campeonato de Base Ball, y elija el que a su juicio es más util a cada uno de los clubs y que éstos sean remitidos a la Liga que a su vez designará una Comisión de periodistas, la que dictaminará cual es el atleta acreedor a la medalla que dona el Comandante Alberto Barreras.

Fué acordado que por el Comandante Barreras se lance la primera bola en el próximo Campeonato de Basket-Ball.

Se acuerda que dicho Campeonato de Basket-Ball se celebre en los floors de las sociedades, San Carlos Deportivo Palatino, Deportivo Asturias y Club Seguros y Víbora Tennis.

Se acuerda jugar una semana en cada floor, comenzando la primer semana en el floor del Club San Carlos, segunda, Deportivo Asturias, tercera, Deportivo Palatino y cuarta Seguros-Víbora de acuerdo con el sorteo celebrado.

Cumplidos los quince días que marca nuestro Reglamento de la solicitud de baja del Cuban Telephone Club, la Liga acuerda aceptarle la misma.

Se acuerda citar a Junta General Extraordinaria para el próximo martes 29 a las 9 p. m., a fin de ultimar todo lo relacionado con los campeonatos de basket-ball y handball.

Cópicos Futbolísticos

(A CARGO DE «PETER»)

Noticias y Comentarios

Cuando el amigo Alfredo Armenteros, Administrador del "Campo Polar", nos dijo que el señor Emeterio Zorrilla había ido a la Federación de la Habana a pedir que no castigasen a los jugadores del Real Iberia y Juventud, para no quitarle interés a los juegos del domingo último, le dijimos: "Eso es una cataplasma". Entonces nos aclaró el joven Armenteros que no era sino una tregua, pues los castigos, si había motivo para ello, se impondrían, pero en la junta de la semana siguiente. Y fué cuando asentimos, pues así se complacía a un sportman que mucho ha hecho por el prestigio del deporte sin menguar la autoridad del Comité Directivo de la Federación de la Habana.

Pero valía más que hubiese quedado sin castigos el incidente surgido al finalizar el postrer partido de los que hubo en la inauguración de "La Tropical" pues en la forma que lo han hecho hay que emplear un calificativo más grueso aún que el anterior.

El hecho fué el siguiente: Al acabarse el partido del día 6 en "La Tropical", varios jugadores del Iberia se liaron a golpes con Amador de la Juventud Asturiana y al ver la desigual batalla se metió Goyo en defensa de su compañero.

El árbitro que actuó en aquel partido (Oliver), no rindió informe, y el Delegado de campo (que lo era el Presidente de la Federación), tampoco informó nada. ¿Cómo se enteró entonces el Comité Directivo del incidente? ¿En qué se basó para aplicar castigos? He aquí las interrogaciones que se hacen todos. Pero precisamente por eso, por no basarse en detalles, es por lo que se ha cometido gran injusticia.

Resultado de la componenda federativa: Que castigan a Amador y a Enrique, de la Juventud y Real Iberia, respectivamente, a treinta días y a Barrios y Goyo, a quince días. Pero lo simpático de esto es que Enrique según nos aseguraron anoche Amador y Goyo—que vinieron a levantar su protesta—, no había aparecido en aquella **recholata.**

El "camouflage" está claro. Castigaron a dos de la Juventud Asturiana y para que no pareciese una injusticia castigaron también a dos del Iberia, pero a dos jugadores muy fácil de ser sustituidos por otros, para eso escogieron a un equipier que sólo se había enterado del incidente porque se lo contaron.

También se comenta muy desfavorablemente los quince días que le impusieron de castigo a Carlos Quer, del Cataluña, por agresión al árbitro. Pero de esa benignidad no hay que echarle la culpa a los señores del fut bol, sino al referee, quien no acusó la agresión por no hacerle daño al jugador. Así es que el castigo que se merecía ese jugador quien se ha hecho acreedor a él es el señor Oliver.

Sigue la componenda federativa: Victor, del Centro Gallego y Antoñico, del Fortuna se liaron el día 6 en una especie de lucha grecorromana por la que fueron ambos expulsados del campo de juego por el referee Joaquín Muniziner; pues bien, el Comité Directivo descalificó al jugador por ocho días y dejó tan fresco al jugador del Centro Gallego, club que tiene que jugar el próximo domingo con la Juventud Asturiana.

Con razón, pues, están los asturianos con la mano en la cabeza.

¡Así no se hace deporte!

Bajo los auspicios de la culta Colonia Española de la Ciudad de Matanzas, se ofrecerá por el Canarias Sport Club, de la Habana, un gran match de balompié en el Matanzas Park el domingo día tres de Noviembre próximo, figurando este partido preferentemente en el programa de la magnífica excursión que la institución citada lleva a cabo a la ciudad de los Dos Ríos. El Partido se llevará a cabo a las tres y media p. m. con el objeto de dar lugar a la celebración de los distintos actos señalados.

El match se verificará entre el Canarias Juvenil campeón de su categoría de la Provincia de la Habana, y el team juvenil del Deportivo Hispano América de esta capital, que a pesar de hallarse retirado accidentalmente del deporte, como una prueba de confraternidad hacia el Canarias y de la finalidad perseguida por la institución organizadora de la excursión, fomentar el colegio Benito Pérez Galdós, se apresta de muy buen agrado a colaborar al éxito de los propósitos del Canarias, haciéndolo presente en esta forma el Presidente del Hispano América el distinguido caballero señor Juan Vázquez.

El partido de balompié, por consiguiente, ha de despertar un entusiasmo indescriptible en el seno de la Colonia Española de Matanzas.

Basket en el Floor de Jóvenes del Vals el Domingo 27

El próximo domingo comenzará un campeonato inter-clubs

El próximo domingo, día 27, dará comienzo en el floor de la sociedad "Jóvenes del Vals", el campeonato inter-clubs de basket convocado por esa entidad, y en el que competirán aceptables quintetos.

En el día inaugural jugarán los clubs Magnetic y Jóvenes Amigos, en el primer turno y Jóvenes del Vals y Deportivo La Fé en el segundo.

CONVOCA LA COMISION ATLETICA UNIVERSITARIA

La Comisión Atlética Universitaria convoca por este medio a los estudiantes de la Universidad de la Habana que practiquen el deporte de Basket Ball, para el Campeonato Inter facultades correspondiente al año de 1929 al 1930 que se celebrará de acuerdo con las siguientes bases:

1.—Solamente podrán competir, los alumnos de Enseñanza Oficial y los de Enseñanza privada que hayan aprobado alguna asignatura en el curso anterior. Asimismo deberán estar debidamente inscriptos en la Comisión Atlética Universitaria.

2.—Este Campeonato es libre para todos los alumnos de la Universidad siempre y cuando su participación en el mismo no perjudique a los intereses deportivos universitarios.

3.—Cada equipo presentará antes del 3 de Noviembre un team compuesto de diez jugadores, que será representado por un Delegado previamente elegido por dichos jugadores entre los miembros del equipo regular de Basket Ball de la Universidad.

4.—Todas las inscripciones para este Campeonato deberán ser presentadas por escrito al Secretario de la Comisión Atlética Universitaria.

5.—Estas competencias se regirán por un tribunal compuesto por el Director de Deportes, el delegado e Inspector de Basket-Ball y el Secretario de la Comisión Atlética Universitaria que actuará de Secretario. Este Tribunal decidirá sobre la elegibilidad, nombrará los jueces y demás oficiales, señalará la fecha de comienzo del campeonato y demás días de juego y adoptará todas las medidas oportunas para la buena marcha del mismo.

6.—El campeonato empezará en la segunda semana del mes de Noviembre y se jugará alternando con los juegos del Campeonato de Novicios de la U. A. A. C. Los juegos suspendidos se jugarán al final del Campeonato en el mismo orden en que se realizó la suspensión y en los días que señale el tribunal de las competencias.

7.—Los componentes del equipo vencedor ganarán la medalla de competencias interiores de la Universidad de la Habana, siempre que hayan jugado el tiempo a que se refiere el artículo 10 del Reglamento de Letras y Medallas de la Comisión Atlética Universitaria.

Universidad de la Habana, 16 de Octubre de 1929.

Vto. Bno,

Dr. Francisco de la Carrera,
Director de Deportes.

Ing. Joaquín Cristofol,
Delegado de Basket-Ball.

LENTES BUENOS

pero mal elegidos es botar el

DINERO

El complemento de una vista perfecta, se lo ofrecemos a usted

Gratis

con la determinación científica y exacta de sus defectos visuales, mediante el NOVISIMO procedimiento del RETINOSCOPIO que le hará ver mejor, manejado por el Optometrista señor

ACEBAL

en nuestro Gabinete de Optica.

Los Rayos X

Especialista en la adaptación DE CRISTALES.

Galiano No. 88-A Teléfono A-3571, entre San Rafael y San José.

¿ TOSE ?

PRUEBA GRATIS

ALQUITRAN Legítimo de

PINO POR SARRÁ

Sólo una muestra a cada persona mediante la presentación de este periódico, en la Droguería Sarrá, mañana

¡HOMBRES!

Con el tratamiento moderno Tabletas Sexofort alemanas, su uso trae el rejuvenecimiento.

Es un producto opoterápico que estimula la función de los órganos, dando vigor y energías. Indicado en casos de Agotamientos, Fatiga intelectual, Neurastenia y Diabetis. Pida Folleto con certificado de bondad a Representante de Pharmadenta, APARTADO NUMERO 1244, Habana.

CRONICA DE ESGRIMA

REPARTO DE PREMIOS

El próximo día 29 del presente mes se efectuará en el Colegio de Arquitectos, a las cinco y media de la tarde, una fiesta esgrimística, para repartir los premios ganados en el Campeonato celebrado entre salas de armas de sociedades profesionales, y en el que obtuvo el primer puesto el Colegio de Abogados y el segundo lugar el Colegio de Arquitectos.

A los primeros se les entregarán medallas de oro y a los segundos de plata. También serán repartidos los premios personales, que pertenecen a los tiradores señores Miranda, Silvio de Cárdenas, Gastón de Cárdenas, Zenea y Llanso.

En esa fiesta se efectuarán lucidos asaltos a las tres armas, interviniendo en ellos profesionales y amateurs.

Uno de esos encuentros, quizás el más espectacular, será el que celebrarán, a sable, los notables profesores señores José Martínez Asensio, del Círculo de Esgrima Alesson, y Jules Loustalot, del Colegio de Arquitectos.

Tan pronto se nos envíe el programa de este acto, prometemos publicarlo.

RESTABLECIDOS

Nuestros compañeros de crónicas, señores Santiago de la Peña y el Duque de Nevers, se encuentran restablecidos de las dolencias que les aquejaran, nuestra felicitación.

AIZ.

Mickey Cochrane jugó foot ball para la Universidad de Boston. Su última campaña en las filas intercolegiales fué la de 1923.

En 1912 los Red Sox de Boston ganaron el campeonato de la Liga Americana con 102 victorias. Los Yankees superaron ese record en 1927, cuando ganaron con 110.

CON EL CALOR

Se dificultan las funciones digestivas y las digestiones y la digestión alterada trae consigo la pesadez en el estómago, languidez, tendencia al sueño, cansancio general, etc., etc. Y para evitar esto está muy indicada la "PEPSINA Y RUIBARBO BOSQUE" que es una medicación de gran éxito en las enfermedades del aparato digestivo.

Se vende en todas las Farmacias de la Isla.

Un Nuevo Libro

Para el estudio de la Taquigrafía

SISTEMA PITMAN

Por MIGUEL A. GARILONDO

El método más sencillo, claro y conciso que se ha escrito para aprender la TAQUIGRAFIA SISTEMA PITMAN SIN NECESIDAD DE MAESTRO.

El autor ha reunido en unas cuantas lecciones, todos los elementos necesarios para hacerse taquígrafo sin necesidad de maestro. El método contiene las ilustraciones y ejercicios prácticos necesarios y tanto por su forma de exposición, como por el método en sí, es lo más notable que se conoce.

Precio del ejemplar, encuadernado en tela $1.00

OTRAS NOVEDADES

MANUAL ATLAS DE TECNICA DE LAS AUTOPSIAS, por el profesor Enrique E. Franco. Una obra sencilla para estudiantes y médicos prácticos, que contiene de modo preciso todo cuanto se necesita saber en este asunto, ilustrado con grabados y diagramas, o indicando los diversos órganos para simplificar aún más la operación. Barcelona 1929. Un tomo en 4o. encuadernado en pasta ... ... $ 6.50

MANUAL DE OBSTETRICIA PARA COMADRONAS, por el Dr. Ludwig Piskachek. Un manual sintéticio y suscinto, ilustrado con 103 figuras que lo hacen asequible a todas las inteligencias. Contiene cuanto deben saber las comadronas, de acuerdo con los últimos adelantos médicos. Barcelona 1929. Un tomo en 4o. encuadernado en pasta 5.00

CONCEPTO DE LA INSUFICIENCIA HEPATICA, por el doctor Jiménez Díaz. Madrid. Un tomo en 12o. a la rústica 0.25

PROFILAXIS, TRATAMIENTO Y ESTADO ACTUAL DE LA LEPRA EN ESPAÑA, por el Dr. J. Bejarano. Tiene también tratamiento quirúrgico de la tuberculosis pulmonar, por el Dr. F. Vigueras. Madrid. Un tomo en rústica 0.40

SIGNIFICACION CLINICA Y VALOR DIAGNOSTICO DE LA HEMATURIA, por el Dr. Sánchez Covisa. Tiene también "El problema del tratamiento en la estenosis de las vías aéreas", por el doctor Hinojar. Madrid. Un tomo rústica 0.40

SOBRE LOS ACCIDENTES GRAVES DE LA ENFERMEDAD DE ADDISON Y SU PROBABLE PATOGENIA, por el doctor G. Marañón. Tiene también "Profilaxis de las principales enfermedades infecciosas", por el Dr. Muñoyerro. Madrid. Un tomo rústica 0.80

LOS LOCOS, LOS POBRES LOCOS Y LA SENSATEZ QUE NOS ENSEÑAN, por el doctor Mauricio de Fleury. Una obra de psiquiatría, amena e interesante en la que se ofrecen métodos de curación de las enfermedades de la mente. Madrid. Un tomo en 8o. a la rústica 1.20

EL MUNDO DE LAS ABEJAS, por E. Evrad. Un libro científico a la vez que práctico, que abarca tanto la parte técnica, como la práctica en relación con las abejas y la producción de la miel. Barcelona. Un tomo en 8o. encuadernado en tela ... 1.80

BOULLANGER (E.)—DESTILERIA AGRICOLA E INDUSTRIAL. Barcelona. Un tomo en 8o. encuadernado en tela 2.50

LOS METODOS MODERNOS DE AVICULTURA, por D. Diffloth. La Biblioteca Agrícola Salvat, se ha enriquecido con esta obra que contiene todo cuanto de científico y moderno se conoce respecto de la cría y explotación de las aves. Edición ilustrada. Barcelona 1929. Un tomo en 4o. a la rústica 3.80

ENCICLOPEDIA DEL PINTOR DECORADOR. Los más modernos sistemas prácticos y económicos, según los últimos adelantos de Europa y América y que contribuyen a mejorar la condición del trabajador. Es como sigue:

METODOS Y PROCEDIMIENTOS MODERNOS DE LA PINTURA DECORATIVA. Pintura de interiores y exteriores, pintura sobre materiales petreos y leñosos, pintura sobre metal, vidrio, etc., etc. Edición ilustrada. Barcelona. Un tomo en 4o. encuadernado en tela 2.50

TEORIA Y ESTETICA DEL DIBUJO Y ENTONACIONES DE LA PINTURA DECORATIVA, por Antonio Saló. Temas ornamentales de estilos clásicos y modernos, elementos de composición, estética de colorido, etc. Barcelona. Un tomo en 4o. encuadernado en tela 2.50

INSTALACION Y EQUIPO DE UN TALLER MODERNO DE PINTURA DECORATIVA, por Antonio Saló. Edición ilustrada. Barcelona. Un tomo en 4o. encuadernado en tela 2.50

MATERIALES Y SUS APLICACIONES A LA PINTURA DECORATIVA, por A. Saló. Barcelona. Un tomo en 4o. encuadernado en tela 2.50

LA MODERNA POESIA

Obispo 133. Apartado 605. Teléfono A-1171. Habana.

CERVANTES

Galiano 62. Apartado 1115. Teléfono A-4958. Habana.

M.E.C.D. 2016

MERCADO DE AZUCAR

NEW YORK, octubre 23 (AP)—Hubo hoy vagos rumores de que en el día de ayer se hicieron ventas de crudos a 2 y cuarto centavos, pero no pudieron confirmarse ni merecieron crédito. Los vendedores de crudos de Cuba no controlados cotizaban a 2 y cuarto centavos para pronta entrega, pero las refinerías no mostraron interés por tales ofertas, aunque se cree que estaban dispuestas a pagar ese precio por azúcares en determinads posiciones. La American compró 30,000 toneladas de Louisiana para embarque a partir del 4 de noviembre, a razón de mil toneladas semanales en las dos primeras semanas y 3,000 toneladas en las siguientes hasta completar esa cantidad. El precio de esta compra se abonará de acuerdo con el promedio de los diez días anteriores a cada entrega. Godchaux compró cerca de 20,000 sacos de Louisiana para pronta entrega a 4.02 centavos.

El mercado de futuros en crudos estuvo encalmado y careció de interés. Hubo algunas compras de diciembre y esto impartió alguna firmeza a los precios, cuyas fluctuaciones mueron pequeñas. Abrió la sesión con precios sin cambio a un punto más bajo, cerrando con baja neta de 2 a 3 puntos y ventas de 12,500 toneladas.

	Abre.	Alto.	Bajo.	Cierre
Octubre				220
Noviembre				223
Diciembre	227	227	226	226
Enero	226	226	224	224
Marzo	226	226	224	224
Mayo	230	230	228	228
Julio	237	237	235	235
Septiembre	242	242	240	240

Las ofertas de granulado de segunda mano a 540 centavos fueron más abundantes hoy, aunque algunos tenedores piden 5.42 y medio centavos a 5.45. Hubo moderada demanda, ero la mayoría de los compradores no estuvieron dispuestos a pagar primas. Se anunció una venta de mil toneladas de refino inglés a un recio a 5.2.0 centavos entrega en el muelle de New York. Créese por algunos que esto pueda ser el comienzo de un esfuerzo de la industria británica para colocar el exceso de sus azúcares refinados en este país.

COLEGIO DE CORREDORES Y NOTARIOS COMERCIALES DE LA HABANA

Cotización oficial del 23 de Octubre	Tipos
S|E Unidos cable	3/32 P.
S|E Unidos vista	1/16 P.
Londres cable	4.88 ¼
Londres vista	4.87 ¾
París cable	3.94 ½
París vista	3.94
Bruselas vista	13.97
España cable	14.36
España vista	14.35
Italia vista	5.24
Zurich vista	19.37
Hong Kong vista	43.30
Amsterdam vista	40.31 ½
Copenhague vista	—
Christianía vista	—
Estocolmo vista	—
Montreal vista	—
Berlín vista	—

Notarios de turno

Para Cambios: Alfredo Porto Casanova.

Para intervenir en la cotización oficial de la Bolsa de la Habana: Rafael Gómez Romagosa; Pedro A. Molino.

Vto. Bno.: Antonio Arocha, Síndico-Presidente; Eugenio E. Caragol, Secretario contador.

— TALLER DE —
CARPINTERIA
SE ALQUILA
Maquinaria completa, patio o solar a su lado para depositar la madera, barrio Príncipe. Condiciones de pago muy razonables.
Informes: Consulado 101.

BILIS

La bilis es nada más que la secreción de la glándula más grande del cuerpo llamada hígado, que pasando por los conductos naturales en los cuerpos sanos, llegan al intestino y ejercen una acción digestiva y antiséptica.

Ese envenenamiento que usted ha sufrido, es que la secreción biliar, ha disminuido, y tanto sus intestinos como su hígado y estómago, están enfermos debido a la acción nociva del ácido que su organismo fabrica impidiendo ejercer su función.

Para ayudar a su estómago, limpiar el hígado y lubricar sus intestinos, debe tomar "Magnesúrico", medio eficaz, verdadero y único de prevenir también del ACIDO URICO, evitando y curando todas las enfermedades derivadas de él, que son el reumatismo, artritismo, eczemas, ciática, etc.

Compañía de Seguros
CUBA
La decana de las Compañías de Seguros de Accidentes del Trabajo establecidas en el país
Oficinas y Dispensario Médico
Obispo 75, edificio propio
Teléfonos: Centro Privado: M-6901 M-6902
APARTADO 2526 HABANA

MERCADO LOCAL DE AZUCAR

Ayer el Comité Ejecutivo de la Compañía Exportadora de Azúcar rechazó las siguientes ofertas de compra:

Para Europa 81.500 toneladas para embarque de Noviembre a Enero inclusive y a precios equivalentes de 1.81 a 1.84 libre a bordo.

Para los Estados Unidos 156.000 sacos para embarque de Noviembre a Enero a 2 1|4 centavos la libra costo y flete.

PROMEDIOS OFICIALES DEL PRECIO DEL AZUCAR

Precio promedio oficial en almacén alcanzado por el azúcar de acuerdo con lo dispuesto en el artículo diez del reglamento puesto en vigor por el decreto presidencial número 233 de 1928:

Mes de Octubre	
Habana	2.021508
Matanzas	2.027662
Cárdenas	2.033816
Sagua	2.032277
Manzanillo	2.006124
Cienfuegos	2.033817

En la mañana de ayer había ofrecidos en el mercado de costo y flete de esta plaza azúcares de Cuba, Puerto Rico y Filipinas a 2 1|4 centavos. Los de Cuba, a flote. Créese que se podría vender de Cuba, para embarque, a 2 1|4 centavos.

El mercado de azúcares para entrega futura conserva su tono sostenido; pero al parecer el único apoyo que recibe es el que le presta una importante casa comisionista relacionada con Cuba que se supone esté comprando Diciembre para liquidar operaciones de protección del disponible. Junio y Julio han retrocedido un punto desde sus tipos de apertura; pero Marzo, único otro mes activo aunque se opera en el poco, sigue sostenido a 2.36 o sea un punto por debajo del cierre de ayer.

En el mercado de costo y flete la situación sigue siendo poco más o menos la misma de estos últimos días, en espera de noticias de Cuba. No hay ahora ningún azúcar de Cuba no sujeto a control ofrecido a menos de 2.9|32 centavos costo y flete, y algunos tenedores piden 2.5|16 centavos; pero es muy probable que aceptarán proposiciones a 2 1|4 por azúcares para pronto embarque, pudiendo obtenerse azúcares libres de derechos a la misma base o sea 4.02 centavos entregado. Los refinadores no denotan interés activo, pero se cree que pudieran pagar a 2 1|4 centavos por azúcares de Cuba en posiciones convenientes.

Cablegramas particulares de Londres dicen que hay allí azúcares cristalizados de las Mauricio a 13 chelines y 6 peniques, equivalentes a 1.77 f.o.b. y del Perú a 9 chelines 1 1|2 peniques, o sea 1.80 f.o.b. Cuba.

El mercado de azúcares para entrega futura abrió ayer con los siguientes compradores:

Diciembre: Minford, Slaughter y Levy.
Enero: Slaughter.
Marzo: nadie.
Mayo: Middendorf, Higgons y Minford.
Julio: White.
Septiembre: R. J. Stewart, Stapleton, Levy, Slaughter y Rabenold.

Y vendedores: Diciembre: Rahauser.
Enero: Wilson.
Marzo: nadie.
Mayo: Bernard y White.
Julio: Cahn.
Septiembre: Richards, Wilson e Higgons.

MERCADO DE BONOS

NEW YORK, octubre 23 (AP).—El mercado de bonos desarrolló hoy una fran fuerza en contraste con la baja de las acciones en el Bolsín. Grandes avances hicieron las emisiones de renta fija, pero el movimiento se concentró en los bonos ferroviarios, gran número de los cuales les ganaron de uno a más de dos puntos.

Los operadores dicen que los fondos que habían estado invertidos en acciones se dedican ahora a la compra de bonos. Las ventas del día consistieron en $16,000,000, que es el mayor volumen desde el 26 de julio.

Los bonos convertibles perdieron mucho terreno ,como era de esperarse como resultado de la baja de las acciones.

El interés por las emisiones ferroviarias alcanzó un vigor normal.

Los bonos industriales y de compañías de servicio público hicieron algunas ganancias liberales.

Disminuyó la actividad con los bonos de la Libertad y los certificados del Tesoro, pero las cotizaciones se mantuvieron ligeramente más altas.

La lista de bonos extranjeros estuvo boyante, aunque el volumen de ventas fué sólo moderado. Las emisiones chilenas y del Banco Central de Agricultura Alemán ganaron terreno.

BOLSA DE NEW YORK

FERROCARRILES	
Atch Top Sta Fe	269½
Atl. Coast Line	—
Baltimore Ohio	125¾
Canadian Pacific	205
Chesapeake Ohio	262
Chi Gt West com	16⅛
Chi Gt West pref	47½
Chic N. W.	92¼
Chi Mil San Paul com	34¼
Chi Mil San Paul prf	53¼
C. Rock I. P.	132
Delaware Hudson	—
Erie	71½
Great Northern	—
Kansas City Southern	—
Lehigh Valley	82¼
Louisville Nash	—
Mo. Kan Tex com	52⅛
Mo. Pac com	80
Mo. Pac pref	149
N. Y. Central	210⅛
N. Y. New Haven H.	125
Northern Pacific	100½
Pennsylvania	97½
Reading	120
St. Louis S. Francisco	118
Seaboard Air Line com	15½
Southern Pacific	137¾
Union Pacific	255⅛
Southern Railway	149
Wabash comunes	—
Western Maryland com	33
Alleghany Corporation	38⅛

EQUIPOS	
American Car Foundry	93⅜
American Locomotive	109
Baldwin Locomotive	54
Gen Rail Sig	107⅝
Pullman Company	85⅝
Westinghouse Air Brake	58½

MOTORES	
Chrysler	49⅞
Continental Motors	10⅛
General Motor, New	57⅜
Grahan Paige	14⅛
Hudson Motor com	68¼
Hupmobile	35½
Mack Trucks	87⅝
Nash	70½
Packard Motors	20⅞
Reo Motors	15
Studebaker Corp	60
White	44½
Willys Overland	16¾

MARINA	
American International	66
Atlantic Gulf West I.	82⅜
Int. Mer Mar pref	—
United Fruit	114¾

ACCESORIOS	
Am. Bosch Mag	—
Briggs Mfg Co	19
Eaton Axle S	—
Electric Auto Light	112½
Murray Body	35
Spicer Mfg Co	—
Stewart Warner	50⅜
Timken Roller	112

GOMAS	
Fisk Tire	—
Goodrich	62¾
Goodyear	88
Kelly Springfield Tire	7⅛
U. S. Rubber	48⅛

ACEROS	
Am. Steel Fou	—
Bethlehem Steel	101
Central Alloy	51¼
Colo F. I.	55¼
Crucible Steel	92
Otis Steel	48⅛
Republic Iron Steel	105¾
U. S. Steel	204½
Vanadium	68½
Youngstown	130

PETROLEOS	
Atlantic Ref	49
Barnsdall A.	27½
General Asphalt	76
Houston Oil	70¼
Independent Oil Gas	27⅝
Marland Oil	32⅝
Mid Cont Pet	31⅛
Pan American B.	62
Phillips Petroleum	37⅜
Pure Oil	26⅛
Royal Ducht	56
Shell Union Oil	24½
Sinclair Oil Corp	25
Skelly Oil	33
S. O. Calif	70⅝
Standard Oil Co. of N. Y.	40
Standard Oil of N. J.	73½
Superior Oil	15¼
Texas Co.	60
Texas Pac Land	—
Transcontinental Oil	11½
Union Oil Cal	49
Warner Quinlan	26¾

DIVERSIONES	
Famous Paramow	64⅝
Fox Film	87
Loew's Inc	57⅜
Pathé Exchange	13¾
Warner Bros Pic	50

TIENDAS Y ALMACENES	
American Woolen	—
Ass'd Dry Goods	45
Montgomery Ward	83
Sears Roebuck	134¾
Woolworth	87⅛

SERVICIOS PUBLICOS	
American For Pow	112
American Tel and Tel	272
Am. Water Works	120¼
American Gas Electric	140½
Brook Man Tran	—
Columbian Carbon	248¾
Columbia Gas	97¾
Consolidated Gas	120¼
De Forest Radio	12½
Elec. Light Pow	54
Elect. Bond Share	112½
Electric Investors	180
Ford Motor Ltd	14⅛
Hazceltine	34
Internt'l Tel Tel	110¾
Interboro R. T.	26⅝
Marconi International	10
Man El Supply	25⅞
National Power Light	42½
North American	118
Pub Ser N. J.	100¼
Standard Gas Elec	170
United Corporation	46¼
Utilities Power and Light	40¾
United Light	42¾

AZUCAR Y FERROCARRILES CUBANOS	
American Beet Sugar	12
American Sugar Ref	72½
Central Aguirre Asscts	32¼
Cuban Cane Sugar com	1⅛
Cuban Cane Sugar pfd	4
Cuban American Sugar	11¼
Cuba Company	—
Gt. West Sug	35¼
Consolidated R. R. of Cuba	61
Punta Alegre	—
Puerto Rico Sugar	37

MERCADO DE CAFE

NEW YORK, octubre 23 (AP).—Estuvo hoy más bajo el mercado de futuros en café debido a liquidaciones que parecían inspiradas por la incertidumbre en las condiciones del Brasil. Los contratos de Río abrieron con baja de 10 a 18 puntos y después de descender marzo a 9.58, cerró esa posición a 9.54, con pérdida los demás meses de 55 a 61 puntos y ventas de 49,000 sacos.—Los contratos de Santos abrieron con baja de 4 a 18 puntos y cerraron 67 a 92 puntos más bajo y ventas de 50,000 sacos.

Cotizaciones del cierre:

Contratos de Río: octubre 10.23, diciembre 10.13, enero 9.90, marzo 9.64, mayo 9.43, julio 9.33, septiembre 9.20.

Contratos de Santos: diciembre 15.55; enero 15.80; marzo 15.13; mayo 14.58; julio 14.43; septiembre 14.25

Rio se cotizó de 13 a 13 y cuarto y Santos de 20 y cuarto a 20 y medio en el costo y flete.

BOLSA DE LA HABANA

Cotización oficial del 23 de Octubre	Comp.	Vend.
Bonos y Obligaciones:		
República de Cuba 1904 Speyer	102½	106
República de Cuba 1905 Deuda Interior	100½	103½
República de Cuba 1909 4½ por 100	98½	101½
República de Cuba 1914 Morgan	102	—
República de Cuba 1917 Puertos	100½	103½
República de Cuba 1923 5½ por 100	103	103¾
Aymto. de la Habana: 1a. hipoteca ex cupón	102	104½
Aymto. de la Habana: 2a. hipoteca ex cupón	102	104½
Banco Territorial	10	—
Calzado	10	—
Cervecera	106½	108
Cervecera (Obligaciones no hipotecadas)	92	94½
Ciego de Avila	—	—
Curtidora	—	—
Gas	110	—
Havana Electric (Consolidados)	85½	89
Manufacturera	15	23
Matadero	20	—
Nueva Fábrica de Hielo (bonos)	102	—
Papelera Serie A	101	104
Papelera Serie B	83	—
Teléfono	92	96
F. C. Unidos	71	—
Edificio La Metropolitana (S. A.)	98	103
Jarcia Matanzas ex cup	99	101
Iron Beer (Obligaciones no hipotecadas)	—	—
Havana Electric (Obligaciones)	70	72
Centro Asturiano	103	105
Bonos hipotecarios Fábrica de Ladrillos	—	—
BONOS: Empréstito seriado de la República de Cuba. Morgan 5½ por 100. 1927.		
Serie C—1930	98	—
Serie D—1931	98	—
Serie E—1932	98	—
Serie F—1933	98	—
Serie G—1934	98	—
Serie H—1935	98	—
Serie I—1936	98	—
Serie J—1937	98	—
Obras Públicas, Diciembre 31 de 1931	98	—
Obras Públicas, Junio 30 de 1932	98	—
Obras Públicas, Diciembre 31 de 1932	98	—
Obras Públicas, Junio 30 de 1933	98	—
ACCIONES:		
Banco Agrícola	—	—
Banco Territorial	49	59¾
Banco Territorial benef.	2	—
Banco de Préstamos sobre Joyería	—	—
Cervecera	215	—
Cuba Cane pref	3	—
Cuba Cane com	1	—
Cuba R. R.	—	—
Curtidora	—	—
Havana E. Railway Co. pref	72½	74
Havana E. Railway Co. comunes	7¼	9½
Jarcia pref	97	99
Jarcia comunes	20	22
Licorera comunes	4⅝	6
Lonja pref	100	—
Lonja comunes	110	—
Manufacturera pref	8	10
Manufacturera com	3⅜	4½
Naviera pref	67½	71½
Naviera com	8¾	10½
Nueva Fábrica de Hielo	310	—
Nueva Fábrica de Hielo benef	103	110
Perfumería pref	42	62
Perfumería com	4¼	10
Pesca pref	100	—
Pesca com	20	—
Teléfono pref	110¼	113
Teléfono com	150	—
Tel Int	—	—
F. C. Unidos	33	35¾
Ferrocarriles Consolidados de Cuba (preferidas)	58	60
Union Oil	17	20
Metropolitan Auto	—	—
Fibras y Jarcia	69	—
Fibras y Jarcia (Sindicadas)	69	—
Compañía de Seguros La Mercantil	122	—

MERCADO DE BONOS

VALORES AZUCAREROS

Nueva York Octubre 23. AP.

	Alto	Bajo	Cierre
Amer. Sugar. Ventas 18	73 ¾	72 ½	72 ½
C. A. Sugar. Ventas 8	11 ¼	11 ¼	11 ¼
C. C. Sugar. Ventas 9	1 ⅛	1 ⅛	1 ⅛
C. C. Sugar pf Ventas 2	4 ⅛	4	4
P. A. Sugar. Ventas 5	15 ¼	15	15

BONOS CUBANOS

Nueva York Octubre 23. AP.

	Alto	Bajo	Cierre
In Tel and Tel	122	110 ¾	110 ¾
Cuba 5½ S. 1953	100 ⅞	100 ¾	100 ⅞
Cuba Ex. 5 s 1944	101 ⅛	101	101
Cuba Ex. 5 s 1949	—	—	102 ½
Cuba Ex 4½ s 1949			99
C. Railroad 5 s 1952			85
H. Electric 5 s 1952	83 ½	83 ½	83 ½

BONOS DE LA LIBERTAD

Nueva York Octubre 23. AP.

	Alto	Bajo	Cierre
Libertad:			
3 ½ s	98.7	98.7	98.7
1o 4¼ s	99.11	99.10	99.10
4o 4¼ s	99.21	99.17	99.20
Tesoro:			
U S 4 s	105.23	105.14	105.24
U S 4¼ s	109.24	109.24	109.24
U S 3¾ s	102.24	102.24	102.24
U S 3⅜ s 1940 1943	98.21	98.20	98.21
U S 3⅜ s 1943 1947	98.21	98.21	98.21

BONOS INTERNACIONALES

Nueva York Octubre 23. AP.

	Alto	Bajo	Cierre
Burdeos 6 1934	100	99 ⅝	99 ⅝
Lyon 6 s 1934	99 ¾	99 ⅝	99 ⅝
Marsella 6 S. 1934	100	99 ⅝	99 ⅝
Alemania 7 S. 1949	107	106 ½	106 ½
Francia 7 S. 1949	110	109 ½	109 ¾
Argentina 6 S. 1957	100 ½	99 ¾	99 ¾
R. Chile 7 S. 1942	101 ¾	101	101 ¾
Checo Eslovaquia 8 s 1951	107 ¾	107 ¼	107 ¼
Italia 7 s 1951	96	95 ⅝	95 ⅝
Brasil 6 ½ S 1927-1957	87 ⅛	86 ½	86 ½

HAVANA ELECTRIC RAILWAY COMPANY

AVISO

La Junta Directiva de esta Compañía, en sesión celebrada en el día de hoy, acordó repartir un dividendo de $1.50 por acción sobre las acciones preferidas del 6 x 100 acumulativo, por el trimestre que termina en Noviembre 30 de 1929.

Este dividendo se pagará el día 2 de Diciembre de 1929, por medio de cheques que se enviarán al domicilio de los señores accionistas que aparezcan registrados en nuestro libro al cierre de las operaciones del día 11 de Noviembre de 1929.

Los libros de traspasos de acciones permanecerán abiertos durante el período comprendido entre ambas fechas.

Los cambios de domicilios deben ser comunicados oportunamente, por escrito, a la oficina de la Compañía, S. Bolívar, No. 27, Habana.

Habana, octubre 18 de 1929.

F. STEINHART,
Presidente.

BOLSA DE NEW YORK

NEW YORK, oct. 23. AP.
ACCIONES: 6.374.960
BONOS: $16.864.000
CAMBIOS: $2.097.000.00

COTIZACION DE LA PESETA

La peseta española se cotizó ayer al cierre de mercado a razón de

6 PESETAS
98.81

COTIZACION DEL FRANCO

El franco francés se cotizó ayer al cierre del mercado a razón de

25 FRANCOS
41 CENTIMOS

MERCADO DE CAMBIOS

Nueva York Octubre 23. AP.

INGLATERRA: Libra esterlina. Par 4.86.6.
Vista 4.87 ¼
Cable 4.87.13/16
ESPAÑA: Par 19.3 centavos por peseta.
Vista 14.31
FRANCIA: Par 19.3 centavos por franco.
Vista 3.93. 9/16
BELGICA: Belga (nueva moneda.)—Par 13.88.
Cable 13.97
SUIZA: Par 18 centavos por franco.
Vista 19.36 ½
ALEMANIA: Par 23.88 centavos por marco.
Vista 23.87 ½
ITALIA:
Vista 5.23 ⅜
AUSTRIA: Par 14.07 centavos por chelín.
Vista 14.05
DINAMARCA: Par 2.68 centavos por chelín.
Vista 26.77
SUECIA: Par 19.2 centavos por corona.
Vista 26.84
Vista 40.27 ½
florín.
HOLANDA: Par 40.42 centavos por
GRECIA: Par 1.93 centavos por dracma.
Vista 1.29 ¾
NORUEGA: Par 26.8 centavos por corona.
Vista 26.77
CHECOESLOVAQUIA: Par 2.92 cts. por dinar.
Cable 2.96
YUGOESLAVIA:
Vista 1.76 ¾
RUMANIA: Par 19.3 centavos por lei.
Vista 0.59 ⅞
POLONIA: Par 19.3 centavos por zloty.
Vista 11.25
JAPON: Par 40.[illegible] centavos por tael.
Vista 47.75
CHINA: Par 79.287 centavos por tael.
Vista 55.18
ARGENTINA: Par 40.42 centavos por peso.
Vista 41.87 ½
BRASIL: Par 33.40 centavos por mil reis.
Vista 11.90
CANADA: Par 100 centavos por dollar.
Vista 98.93 ¾

PLATA EN BARRAS

Nueva York Octubre 23. AP.
La plata en barras se cotizó ayer en este mercado a 49⅞.

BOLSA DE LONDRES

Londres Octubre 23. AP.

Ferrocarriles Unidos de la Habana	33½
Consolidados por dinero	54⅛
Empréstito Británico del 5 por 100	102¼
Empréstito Británico del 4½ por 100	95¼

MERCADO LOCAL DE CAMBIOS

El cambio sobre Nueva York viene actuando desde hace días con mucha indecisión y es probable que influenciado por la proximidad de fin de mes, tenga una caída hasta la par por cheque.

La libra esterlina sigue manteniendo su tono firme.

La peseta española sufrió una pérdida importante al cierre del mercado de Nueva York.

Entre Bancos y Banqueros se operó en cable sobre Nueva York a 3/32 de premio.

Cotizaciones	Valor
New York cable	5/64 P.
New York vista	3/64 P.
Londres cable	4.88 ¼
Londres vista	4.87 ¾
Londres 60 días	4.85 ¾
París cable	3.94
París vista	3.93 ½
Madrid cable	14.32
Madrid vista	14.31
Zurich cable	19.38
Zurich vista	19.37
Italia cable	5.25
Italia vista	5.24
Bruselas cable	13.95
Bruselas vista	13.94
Montreal cable	1 D.
Montreal vista	1 ⅛ D.
Hamburgo cable	23.87
Hamburgo vista	23.86
Amsterdam cable	40.30
Amsterdam vista	40.28
Hong Kong cable	43.80
Hong Kong vista	43.70

MERCADO DE FLETES

COTIZACIONES

	100	libras
Costa Norte:		
A New York	15½	16½
A Filadelfia	15½	16½
A Galveston	15½	16½
A New Orleans	14½	15½
A Boston	17½	18½
Costa Sur:		
A New York	17½	18½
A Filadelfia	17½	18½
A Boston	19½	20½
A Galveston	17½	18½
A New Orleans	16½	17½

Estas cotizaciones son exclusivamente sobre azúcar.

CLEARING HOUSE

Las compensaciones de los Bancos asociados al Habana Clearing House durante el día de ayer ascendieron a $2.552.244.17.

MERCADO DE TABACO

Mil tercios de puntillas, vendieron y entregaron ayer tarde Constantino González y Compañía a Sidney Rothschild, quien el día antes había registrado trescientos tercios de la misma clase en los almacenes de Lobeto y Compañía.

También durante la tarde de ayer acabaron de registrar trescientos noventa tercios de tripas varias de Semi-Vuelta, que los compraron a I Kaffenburgh e Hijos, los exportadores Walter Sutter y Compañía.

Estos mismos señores estuvieron a última hora, en los almacenes de Rodríguez, Menéndez y Compañía, para registrar doscientos treinta y dos tercios de tripas de Vuelta Abajo, de mayor cantidad comprada a los dueños de «El Cuño».

Pérez y Capín vendieron y entregaron a Mark A. Pollack, ochenta y nueve tercios de octavas de Remedios.

Doscientos veintisiete pacas y tercios de botes, capadura y manchados de igual procedencia, registraron Torres Gener Hermanos en los almacenes de Sierra y Diez.

Leslie Pantín e Hijo estuvieron registrando unos doscientos tercios de puntillas que compraron a Manuel Abella.

Y Cano y Hermanos vendieron y entregaron a la Cuba Tobacco Company, cuatrocientos cuarenta y siete tercios de clases limpias de Pilotos.

Esos grandes lotes, amén de otros que, por pequeños, no merecen detallarse, fueron los que ayer pasaron a terceras manos durante el día en el mercado local.

Entraron en el mismo, procedentes de las zonas productoras, las partidas de tercios siguientes:

De Consolación, para la viuda de Méndez 183.
De Santo Domingo, para Pouzo y Pérez 25.
De Pinar del Río, para Gabino Roche 14.
De Placetas, para Santiago y Hermanos 8.
De San Juan y Martínez, para Calixto López, 2.
De Pinar del Río, para Antonio Méndez 100.
De Guane, para la Henry Clay and Bock 101.
De San Luis, para la Cuban Tobacco Company 244.
De Sábalo, para Mónico Nieves 188.
De Consolación, para Constantino González y Compañía 111.
De Encrucijada, para Menéndez y Compañía 121.
De Santa Clara, para Echevarría y Pérez 130.
De Cabaiguán, para Aixalá y Compañía 166.
De Florencia, para Hijos de Diego Montero 159.
De Guayos, para Sierra y Diez 199.
De Sancti Spíritus, para Manuel A. Suárez y Compañía 167.
De Zaza del Medio, para Manuel Lozano 93.

MERCADO DE ACCIONES

NEW YORK, octubre 23 (AP)—El mercado de acciones sufrió hoy la más terrible baja, pues prácticamente todos los valores perdieron terreno en el corto espacio de una hora.

Veintenas de divisas bajaron $8 a $30 por acción, debido al mayor pánico que se ha experimentado en varios años. Más de tres mil millones de pesos, valor nominal, desaparecieron en el breve intervalo comprendido entre las dos y las tres de la tarde.

En vista del alto margen de los requerimientos y de la extraordinaria alza de las cotizaciones desde mayo, Wall Street no considera que el daño sea irreparable. Los banqueros declaran que ha habido un alza sin precedente en las cotizaciones y que deben esperarse nuevas reacciones.

Una de las más importantes casas de comisiones informa que millares de pequeños operadores liquidaron hoy todas sus pertenencias, pero considera que gran parte de las acciones vendidas cambiaron de mano con utilidades para en vendedor, por haberlas adquirido a más bajo precio hace meses.

No hubo hoy nada en las noticias industriales y comerciales que justificara la baja y Wall Street la considera como un ataque agudo de los nervios.

El interés de los préstamos sin plazo fijo bajó al 5 por ciento y los préstamos a plazos fijos y aceptaciones bancarias estuvieron más bajos también.

Más de cien emisiones establecieron cotizaciones mínimas para el año.

EDICTO

TOMAS RODRIGUEZ Y CEBALLOS, Presidente del Consejo de Familia de la menor Julia María Catalina Rodríguez y González Pumariega, por el presente edicto hago saber:

Que por acuerdo tomado en cinco del actual mes, el Consejo de Familia que presido ha dispuesto la venta en pública subasta de la cuarta parte que en comunidad y proindiviso tiene la citada menor Julia María Catalina Rodríguez y González Pumariega, en el dominio de la casa marcada con el número siete de la calle del Morro en esta ciudad, cuya casa se describe así:

Casa calle del Morro número siete, enclavada en la manzana formada por dicha calle del Morro y las de Genios, Refugio y Baluarte, según sus títulos, debiendo advertise que la antigua calle de Baluarte, mediante cambio de alineaciones, se convirtió en la de Zulueta, bautizada más tarde con el nombre de Ignacio Agramonte. La casa Morro número siete se halla enclavada en un terreno de seis metros ochenta y cuatro centímetros de frente por treinta metros de fondo, con un total de doscientos cinco metros veinte centímetros cuadrados según sus títulos, de cantería mixta y azotea con un cuarto alto al fondo. Linda por la izquierda o Sur con la casa número nueve de la calle del Morro; por la derecha o Norte con la del número cinco de la propia calle; y por la espalda o el Este con solar que fué de los herederos de Manuel Pérez de Alderete, hoy del señor Dionisio Velasco y Castillo, formando parte del inmueble designado con los números seis y ocho de la calle de Zulueta, hoy Ignacio Agramonte.

Que la referida cuarta parte de la casa número siete de la calle del Morro, correspondiente a dicha menor, ha sido tasada en la cantidad de cuatro mil cien cuarenta pesos setenta centavos moneda oficial.

Que se ha señalado para el acto de la subasta el día veinte de Noviembre próximo, a las diez de la mañana, en el local de la Notaría del Dr. Omelio Freyre y Cisneros, calle de Villegas número ocho en esta ciudad, quien dará fé del acto celebrándose éste ante el que suscribe y con la intervención del tutor.

En dicha Notaría se encuentran de manifiesto los títulos de propiedad, donde podrán ser examinados por los que deseen tomar parte en la subasta. Los licitadores deberán conformarse con esos títulos y no tendrán derecho a exigir ningún otro.

No se admitirán posturas que no cubran el precio íntegro de la tasación y el remate podrá hacerse en calidad de ceder a un tercero.

Para tomar parte en la subasta será necesario consignar previamente ante el mencionado Notario la cantidad que represente el veinte y cinco por ciento de la tasación, en efectivo, quien se reservará la del adjudicatario como parte del precio y en su caso para responder a los perjuicios que se originen.

Y para su publicación en el DIARIO DE LA MARINA expido el presente edicto en la Habana, a diez y seis de Octubre de mil novecientos veinte y nueve.

TOMAS RODRIGUEZ.
11532 1-d. 24 Oct.

RADIO Y ELECTRICIDAD

A Cargo de Alberto Giró

RAFAEL SANCHEZ ABALLI

Un saludo, sincero y afectuoso, dedicamos hoy, en término preferente, al ingeniero Rafael Sánchez Abalí, Honorable secretario de Comunicaciones que celebra su fiesta onomástica.

Deseamos a tan distinguido funcionario las mayores felicidades en sus días.

TRASMISIONES PARA HOY

Estación C M W

11 a. m.: Programa La Isla.
11.15 a. m.: Programa Dr. Cancio.
11.30 a. m.: Lecciones de Inglés (Primera lección) por el profesor Lismore.
12: Estado del Tiempo y Hora Exacta.
12.05 p. m.: Hora Radio Victor como sigue:
1—Las Manolas. Marcha Española. Banda Municipal de Valencia.
2—Canto Gitano. Solo de Violín. Fritz Kreisler.
3—A Vucchella. Napolitana. Tito Schipa.
4—Mignon. ¿Connais tu le pays? Lucrecia Bori.
5—Un Beso. De la opereta Friederike. Orquesta de Marek Weber.
6—Carmen. Air de la Fleur. Edward Johnson.
7—La Danza. Tarantela Napolitana. Mary Lewis.
8—Andrea Chenier. Un di All'Azurro Spazio. G. Martinelli.
9—Samson et Dalila. Mon Coeur S'ouvre M. Matzenauer.
10—Leggiero Invisible. Bolero. Sigrid Onegin.
11—Fausto. Salve Dimora. José Mojica.
12—Adiós. Tosti. Roso Ponselle.
13—Roberto el Diablo. Invocación. Ezio Pinza.
14—El Eco. Canción Suiza. Marion Talley.
15—Carmen. Danza Gitan. Orquesta Sinfónica de Filadelfia.
16—Minuet de Serenata. Orquesta Sinfónica de Detroit.
1.05 p. m.: Programa de las Gomas Kelly.
1.20 p. m.: Programa Los Encantos.
1.35 p. m.: Programa La Luna.
1.50 p. m.: Programa de la Casa Wilson.
2.05 p. m.: Programa Laboratorio de Lima.
2.20 p. m.: Programa de La Casa Grande.
9 p. m.: Concierto ofrecido por el DIARIO DE LA MARINA, con el programa siguiente:
Antunno. Melodía. G. Marino.
Carnavale di Venezia. G. Benedict.
Maman Dites Moi. Bergerette.
Spring Morning. Pastoral. Carey.
Cuando Nacieron en mi pecho Amores. Roig.
Estos números serán cantados por la notable soprano Zoila Gálvez.
Maestro acompañante: Reynold Gonzales.
En este Concierto del DIARIO DE LA MARINA, tomarán parte otros valiosos elementos, que contribuirán a hacerlo más del agrado de los radioescuchas.
10.30 p. m.: Avance de noticias del DIARIO DE LA MARINA.

Estación C M K

De 8 a 9 p. m.: Hora del Mosaico Comercial:
1—Albur de Amor.
2—Granito de Sal.
3—Ya sé que tú me Quieres.
4—Mujer.
5—Chispero.
6—El Conde Obligado.
7—Por Allá Se Ha Ido.
9—Claro de Luna.
8—Asunción.
10—Swing Low.
11—Serenata Romántica.
12—Alí Babá.
De 9 a 10 p. m.:
1—¿Qué es el Danzón?
2—El Pirulero.
3—Bésame con Ternura. Por la soprano Carmen Burguette.
4—Lloraba en Sueños. Dúo por Carmen Burguette y María Fantoli.
5—Ya sé Que Me Olvidaste.
6—Cuento de Amor.
7—Manón Lescaut. Por la soprano María Fantoli.
8—El Tanguito de Mamá. Danzón. Solo de piano por Ernestina Lecuona.
9—La Negra Quirina.
10—Elegía de Massenet.
11—Indian Love Eall, por la soprano Carmen Burguette.
12—Canto Negro.
13—Pesares.
14—Jardín Azul. Por la soprano María Fantoli.
15—Tus Ojos Azules. Dúo por María Fantoli y Carmen Burguette.

Estación 2 M G

De 6 a 7 p. m.: Hora Radio Victor a cargo de la orquesta Romeu:
El Dueño de Mi Alma. Pasodoble.
Radio Victor. Danzón.
Morir Soñando. Vals.
2 M M. Danzón.
Los Turcos. Danzonette.
Presidente Machado. Danzón.
Alegre Ayer en la Pradera Hermosa. Danzón.
De 8 a 9 p. m.: Hora Susini, a cargo de la orquesta bailable Susini, bajo la dirección del profesor Antonio Romeu, con este programa:
La Gitana Maldecía. Paso doble.
Lamento Esclavo. Danzón.
Zapateo Cubano. Piano Solo.
Mamaíta no Quiere que yo Baile el Son. Danzón.
Página de Mi Vida. Danzonette.
Dame Tu Caballo. Danzón.
Nelly. Vals.
Lunes Cubanos. Danzón.
De 9 a 10 p. m.: Hora Casa Salas.
El Barbero de Sevilla.

Estación C M C

Trasmisión de los discursos de la Sección Rotaria desde el roof garden del Hotel Sevilla con motivo de la entrega de la bandera francesa que envía el Rotary Club de Marsella al Club Rotario de la Habana.
De 7.30 a 8 p. m.: Conferencia por la señorita Mary Morandeira.
De 8 a 9 p. m.: Música variada por la Orquesta, alternando con el Cuarteto Lírico Cubano:
A las 9 p. m.: Hora por el Observatorio Nacional.
De 9 a 10 p. m.: Concierto con música española por la Orquesta con cantables por el tenor señor Urrestarazu y la soprano mejicana señorita Aida Rubí.
De 10 a 11 p. m.: Bailables.

Estación 2 P C

Trasmitiendo de 12 m. a 6 p. m. y de 7.30 a 11 p. m.

Estación 2 B X

Trasmitirá de 12 a 1 p. m. Concierto Steinite.

Estación 2 J K

Trasmitirá de 8 a 11 p. m. música variada.

Estación W L W

De la Crosley Radio Corporation Cincinnati, Ohio.
6 p. m.: Harry Willsey y su Cincinnati Club Orquesta.
6.30 p. m.; Benrus Time Annoucement.
6.30 p. m.: Crosley Dynacoil Diners. Virginio Marucci, director.
Theme: Sunset.
La Cinquantaine. Marie.
Le Romance De Pierrot Et Pierette. Burgmein.
Two Memory Tunes.
Meditation. Delmas.
Pierrot Asleep. Fanton.
Ballroom Cratter. Ocki-Albi.
6.59 p. m.: Weather Announcements.
7.00 p. m.: Chamber of Commerce Talk.
7.15 p. m.: Tony's Scrap Book.
7.30 p. m.: Through the Ball Ja[illegible]
Marche Militaire. Austria.
The Tournement. Greece. Nevin.
Quartet and Piano: Bells Of Killarney. Ireland.
Quartet and Orch: In A Little Spanish Town.
Orchestra Featuring Violins: Chinese Lullaby. (China).
Oriental (Indi). Cui.
Quartet and piano: Moonbeams (Holland).
Quartet iwht Orch: Liza, When the Sun Goes Down. (America).
March: The Soaring Eagle. Klohr.
8 p. m.: Lehn and Fink Serenade (N B C).
8.30 p. m.: Champion Sparkers (N B C).
9 p. m.: Billiken Troupers.
9.30 p. m.: Maxwell House Coffee Concert (N B C).
10 p. m.: Hollingsworth Hall.
Theme: Dixie Sweethearts.
Cuarteto con piano: Old Uncle Ned.
Every Day Away from You.
Tenor con piano: Smiling Irish Eyes.
Dos pianos: Rita.
Baritone con orquesta: Till the Sands of the Desert Grow Cold.
I'm Bringing A Red Red Rose.
Tenor con piano: In An Old Fashioned Town.
Swanee Shuffle.
10.30 p. m.; Charlie Dornberger y su Orquesta desde el Hotel Gibson.
11 p. m.: Pepsodent Amos 'n' Andy (N B C).
11.15 p. m.: Your English.
11.20 p. m.: Tony's Scrap Book.
11.30 p. m.: Los Amigos. (The Friends). He aquí el programa:
La Paloma.
Tenor: Acuérdate de Tu Hijito.
Acordeonista: O Ask of the Stars Above.
Soprano: Stille Wie Die Nacht.
Banjokester: Asleep In the Deep.
Octavio Bermúdez. Aurora.
Tenor: Caridad.
Acordeonista: Merry Widow Waltz.
Soprano: The Cuckoo.
Banjokester: Song of the Islands.
12: Charlie Dornberger y su Orquesta en el Hotel Gibson.
12.30 a. m.: Andy Mansfield and Virginia Lee.
Lee: Georgia Pines.
Mansfield: A Little Nonsense New and Then.
Lee: When You're Counting the Stars Alone.
Little By Little.
Same Old Moon.
Mansfield: The Bow Whe Stuttered and the Girl Who Lisped.
1 a. m.: Buenas noches.

MERCADO LOCAL DE VALORES

El mercado de valores en Nueva York registró ayer otra gran baja. Muchas emisiones declinaron de 15 a 30 puntos.

A pesar de la nueva baja habida en el mercado de Nueva York, los valores cubanos cotizados en el referido mercado mantenían sus cotizaciones, especialmente los Ferrocarriles Consolidados de Cuba y la Havana Electric Railway.

Las acciones de la Internacional de Teléfonos abrieron a 121, subieron a 122 y bajaron hasta 110 3|4. Durante el día se operó en este papel en grandes cantidades.

Sostenidas actuaron las acciones preferidas de la Cuban Telephone y preferentes de la Telefónica Española.

Las acciones preferidas y preferentes de la Havana Electric Utilities rigieron quietas.

Sostenidas las acciones de la Havana Electric Railway.

Irregularidad acusan las acciones petroleras de la Union Oil. Flojas las de las Compañías azucareras.

Las acciones comunes de la American Foreign Power abrieron a 135⅛ subieron a 136¼ y bajaron a 110.

Mejoraron los precios de las acciones de los Ferrocarriles Unidos de la Habana y las preferidas de los Ferrocarriles Consolidados de Cuba.

Firmes las acciones de las Compañías industriales y de seguros. No se incluyen en este comentario aquellas Compañías de seguros que no están inscriptas en la Bolsa.

Entre los valores del mercado de New York, muy conocidos en esta plaza y que no sufrieron ayer grandes bajas, sobresalen la U. S. Steel comunes, que de 213½ descendieron a 201½ y cerraron a 204, y la Radio Corporation que de 80¼ declinaron hasta 67½ y cerraron a 68½.

Firme rige el mercado local de bonos y obligaciones.

Ha recaudado en la semana que terminó el 20 de Octubre la Compañía Havana Electric Railway la cantidad de $95.809.15 con una disminución de $4.910.90 en comparación a igual semana del año pasado.

La Compañía tiene recaudado desde el 1 de Enero al 20 de Octubre de este año la suma de $4.403.030.30.

La Empresa de los Ferrocarriles Unidos de la Habana recaudó en la semana que terminó el 19 de este mes la cantidad de $228.884.75 con una disminución de $22.352.39 comparado con igual semana del año anterior.

Las acciones del National City Bank of New York bajaron ayer de 520 a 495, o sean 25 puntos.

El mercado local cerró sostenido, comentando las noticias del pánico del mercado de New York.

MERCADO DE ALGODON

Al cerrar ayer el mercado de New York se cotizaba el algodón como sigue:

Octubre	17.87
Diciembre	18.12
Enero (1930)	18.26
Marzo (1930)	18.54
Mayo (1930)	18.83
Julio (1930)	18.90

Municipio de la Habana

DEPARTAMENTO ADMINISTRACION DE IMPUESTOS

SECCION DE IMPUESTO TERRITORIAL

EJERCICIO DE 1929 A 1930

2o. TRIMESTRE POR FINCAS URBANAS

1er. SEMESTRE POR FINCAS RUSTICAS

Se hace saber a los contribuyentes por el concepto expresado, que pueden acudir a satisfacer sus respectivas cuotas, sin recargo alguno, a las oficinas recaudadoras de este Ayuntamiento, situadas en CARCEL FRENTE A MORRO, bajos, todos los días hábiles, desde el 24 de Octubre al 22 de Noviembre, para las fincas urbanas, y desde el 25 de Octubre al 23 de Diciembre, para las fincas rústicas durante las horas comprendidas de 8 a 11 de la mañana hasta el 31 de Octubre; y en lo adelante, de 8 a 11 de la mañana y de una y media a tres de la tarde.

Se recuerda a los contribuyentes y arrendatarios la obligación en que están de declarar en la primera quincena de Junio de cada año, cualquier variación que hubiera ocurrido respecto de la última renta fijada; apercibidos de incurrir respecto de la última renta fijada; rrir en multa de 10 a 50 pesos si no lo hicieren.

Los recibos por FINCAS URBANAS se pagarán en esta forma: Calles de la letra A., en la taquilla 2; B y C., en la taquilla 2; D, E y F., en la taquilla 4; de la G a la L. en la taquilla 1; de la LL a la O., en la taquilla 6; P, J. y R., en la taquilla 7; S en la taquilla 9; y de la T a la Z., en la taquilla 11.

Los recibos por FINCAS RUSTICAS se pagarán todos en la Taquilla 6.

Los contribuyentes, al efectuar sus pagos, deberán presentar el último recibo que hubiesen satisfecho; y el que no pagare su cuota en el plazo señalado, incurrirá en el recargo del 10 por ciento, y contra él se continuará el procedimiento de apremio.

La Habana, Octubre 19 de 1929.

MIGUEL MARIANO GOMEZ,
Alcalde Municipal.

M. DE CARDENAS,
Jefe del Departamento Impuesto.

SUSCRIBASE AL "DIARIO DE LA MARINA"

M.E.C.D. 2016

ANUNCIOS CLASIFICADOS DE ULTIMA HORA

ALQUILERES

HABANA

DESEA ALQUILAR SU CASA EN LA TEMPORADA INVERNAL?

Tenemos solicitudes de nuestros amigos y clientes de los Estados Unidos para que les facilitemos casas y apartamentos, amueblados y sin muebles, para la próxima temporada de invierno.

REPARTOS & ADMINISTRACIONES.

PRADO No. 102

E-2275 30 Octubre

SE ALQUILA EL TERCER PISO DE Habana 83, a una cuadra de Obispo, único precio rebajado a la mitad, 45 pesos. Inf. A-2686.
UH 5053 23 oc 28

SE ALQUILAN LOS BAJOS DE VIVES 82, entre Florida y Alambique, por donde pasan todos los tranvías de la Habana, acabados de pintar. Trato directo a todas horas. Calzada de Jesús del Monte número 433 1-2, altos, entre Luz y Pocito. Telf. I-1132.
UH 5023 23 oc 27

SE ALQUILAN LOS ESPLENDIDOS altos y bajos de Zulueta 38, entre Teniente Rey y Dragones, propios para regular familia. Inf. en Prado 111, Telf. A-1544.
UH 4957 23 oc 29

EN $120, MALECON 12, SE ALQUILA el piso principal, con sala, recibidor, comedor, seis habitaciones, baño completo, cuarto para criados y sus servicios. Informa en la misma el portero. Su dueño Telf. F-3040.

MALECON 12, en $90 SE ALQUILA el segundo piso de esta casa, con sala, recibidor, seis habitaciones, baño, cuarto para criados y servicio. Informa el portero. Su dueño Telf. F-3040.

LEALTAD 10½ BAJOS, EN $40, SE alquila con sala, comedor, tres habitaciones y baño. La llave en el alto. Su dueño Telf. F-3040.

DESAMPARADOS 82 ENTRE COMpostela y Egido en $25, se alquila con tres accesorias, dos habitaciones y dos departamentos en el alto. Su dueño Telf. F-3040.
UH-4630 21|27 Oct.

ALQUILO ALTOS SAN RAFAEL 152-B entre Oquendo y Soledad, cuatro habitaciones; sala, comedor, recibidor, baño. Maloja 125, cinco habitaciones, antigua; San Juan de Dios 13, bajos, y el tercer piso, dos habitaciones. Informan: F-1691 y F-6431. A esquina Calzada.
UH-4735-T 21|24 Oct.

FRESQUISIMOS, POR TENER TAMbién balcones a Espada, se alquilan los tres pisos de Habana 48 Cuatro dormitorios. El consumo de la bomba es por cuenta del propietario. Pardo. A-7625, de 3 a 5
UH 4426 19—27 Oct.

NEPTUNO 219

Altos, entre Oquendo y Soledad. Se alquilan estos altos de construcción moderna, sala; saleta; tres cuartos con su baño intercalado; amplia terraza; comedor; cocina y servicio para criados; cuarto en azotea. Llave e informes en la planta baja, mueblería de Pico y Hermano.
UH 4274 18—24 Oct.

ALQUILO ALTOS DE ESQUINA

Casa nueva y barata, con elevador y tubo para la basura. Sala, comedor, 4 habitaciones, gran baño, cocina y cuarto de criados. Y una con 3 habitaciones. San Miguel 173-B, el portero las enseña o en el segundo piso informan.
UH 4103 16—24 Oct.

SE ALQUILAN, SAN RAFAEL Núms. 100 y 106, altos, entre Escobar y Gervasio, compuestos de sala, saleta, comedor corrido, 6 grandes habitaciones y servicios para criados. Inf. Telf. A-1882. Campanario 224. Las llaves en los bajos.
UH 4347-T 18-28 oc.

SE ALQUILAN

Los altos casa Carmen 46. La llave en los bajos. Informes Villegas 80. Teléfono A-7072.
UH-4689 21|24 Oct.

HABANA 109

Se alquila amplio, fresco, cómodo, primer piso, dos baños modernos, 6 habitaciones. Informan Prado 119-B Teléfono A-3390.
UH-4624 21|30 Oct.

CARDENAS 31, ALTOS, EN $60, moderna, con todo el confort necesario, compuesta sala, saleta, tres cuartos, lujoso baño completo, comedor fondo, cuarto y servicio criado.
UH 5080 23 oc 26

ALQUILO UN PRECIOSO SEGUNDO piso, en Animas 115, entre Perseverancia y Campanario. Recibidor, sala, 3 cuartos, baño intercalado, saleta, cocina, baño para criados, agua caliente. La llave en primer piso. Informan: Línea 88, altos. Telf. F-6405.
5051 23 oc 30

SE ALQUILA EN PEÑALVER 52, una casa, compuesta de sala, comedor y patio; dos cuartos y baño completo en los altos. La llave en la casa del frente. Inf. en Obispo 58, esquina a Compostela.
5026 23 oc 31

ALQUILO SAN LAZARO 120, ENTRE Aguila y Crespo, Edificio Villanueva, planta baja y 2o. piso, sala, comedor, tres cuartos, hay elevador. Rebajados de precio. Muy confortables. A-9564.
5042 23 oc 28

AVENIDA DE LA REPUBLICA 478 entre M y N, se alquilan los altos, sala, recibidor, 4 cuartos, comedor al fondo, pantry, cocina, cuarto y servicio criados. Precio, $85.00. Informes. U-1129. FO-7309.
5039 23 oc 29

ALQUILO TERCER PISO, SAN LAzaro 147, sala, saleta, cuatro cuartos, baño intercalado, comedor al fondo, cocina, baño, servicio criados. Llave 2o. piso. Informan Telf. M-8513.
5013 23 oc 31

SAN LAZARO Nº 200 (entre Galiano y San Nicolás) alquilo departamento con luz, lavabos de agua corriente y baño completo. Precios $22.00; y una habitación $13 Informes: A-6189
5008 23—2 Oct.

ALQUILO, FLORIDA 49, MODERNA y elegante casa, sala, comedor, 2 cuartos, cuarto baño, cocina gas, fresca y agradable. Inf. Monte 118. Telf. M-9321.
5070 23 oc 27

LEALTAD Y SITIOS

Se alquila una casita moderna, bajos, con sala, comedor, dos habitaciones y servicios. La llave en la bodega. Telf. M-5008.
5007 23 oc 26

UNA CASA EN SAN ISIDRO 36; otra en Concordia 144; y dos habitaciones en Marqués de la Torre 47, en J. del Monte.
5019 23—27 Oct.

SAN RAFAEL 153, ESQUINA HOStal: alquilo piso alto, moderno, con sala, saleta, 3 habitaciones, baño moderno, cocina gas. Ferretería Belascoaín 71, esquina San Rafael. U-5215.
5002 23—2 Nov.

Anuncios por Teléfono

AVISO IMPORTANTE

A partir de esta fecha, el DIARIO DE LA MARINA ha resuelto introducir las siguientes modificaciones en la tramitación de los Anuncios Clasificados por teléfono:

PRIMERO: sólo se aceptarán anuncios por teléfono hasta las cuatro de la tarde de día hábil.

SEGUNDO: sólo se aceptarán anuncios por teléfono de clientes y suscriptores que residan en La Habana, desde Infanta al Mar, y en el Vedado.

TERCERO: los clientes y anunciantes deberán satisfacer el importe de los anuncios en el mismo día de la orden, a cuyo efecto el DIARIO DE LA MARINA los pondrá al cobro a domicilio antes de las seis de la tarde.

CUARTO: todo anunciante por teléfono, abonará diez centavos de recargo sobre el valor del anuncio, por servicio de mensajeros.

Habana, Octubre 15-1929.

Estamos, señor anunciante, a su disposición. Llame a los Teléfonos A-3333 y A-1014 y será inmediatamente atendido.

Para comprar, vender o para encontrar trabajo, su mejor agente es el DIARIO DE LA MARINA.

Todo posible comprador o vendedor, como toda ama de casa, es invariablemente lector del DIARIO DE LA MARINA

ALQUILERES

HABANA

ALQUILO: SAN RAFAEL ENTRE Belascoaín y Lucena, altos del garage, pisos modernos, muy amplios y cómodos. Ferretería Belascoaín 71, esquina San Rafael. U-5215.
5001 23—2 Nov.

SE ALQUILAN LOS ESPLENDIDOS altos, Gervasio 86, casi esquina Neptuno, recién construcción, muy claras, ventiladas, cinco amplias habitaciones, dos baños, sala, saleta, comedor, Siglo XX, teléfono A-4072.
5084 23 oc 27

MARQUES GONZALEZ 14, ENTRE Zauja y Salud, edificio moderno, pisos altos, sala, recibidor, 2 habitaciones, comedor, baño moderno, cocina gas. Ferretería Belascoaín 71. U-5215.
5003 23—2 Nov.

$35 y 40, CASAS NUEVAS: COmedor, sala, baño completo con calentador, tres habitaciones, sitio alto, fresco. Agua abundante. Entre dos líneas de tranvía. Vigía y Fernandina. Informes F-4794.
4961 23 oc 7 nov

VEDADO

SE ALQUILA: CUATRO NUMERO 154, ENTRE 15 Y 17

Moderna planta alta; acera brisa y sombra; cuatro cuartos grandes; buen baño; cuarto criados; servicios completos; no garage: Informa Francisco Andreu. Paseo 35 entre 15 y 17. UH 4825 22—27 Oct

SE ALQUILA: CALLE 17 ESQUINA 4, VEDADO

Esquina brisa y sombra; cuatro cuartos grandes; cuarto criado; servicios completos; no garage. Informa Francisco Andreu. Paseo 35, entre 17 y 15. UH 4824 22—27 Oct.

VEDADO, ALQUILO LOS MODERnos altos y bajos, independientes, calle 27 entre D y E, No. 94. Cada piso sala, cuatro cuartos, comedor, baño completo, cocina, cuarto y baño criados. Llave misma. Precio cada una, $50. Informan F-1364.
5038 23 oc 27

SE ALQUILAN MODERNOS ALTOS, H esquina 11, Vedado, cuatro habitaciones, baño intercalado, sala, comedor, garage, cuarto chofer, demás comodidades. Inf. F-4378.
4953 23 oc 27

CALLE 27 Nº 378 BAJOS, ENTRE 2 y 4, sala; recibidor; cinco cuartos; dos baños intercalados; saleta; calentador; cocina; garage; cuarto chauffeur; criados, servicio; lavadero; llave al lado. Informes: Habana 186, Teléfono M-1541 F-1795.
4985 23—26 Oct.

ELEGANTE RESIDENCIA, CALLE A. Dos plantas; portal; terraza, recibidor; hall; sala; biblioteca; toilette, comedor; pantry; gran cocina, cinco cuartos familia; tres cuartos criados; cinco baños; garage doble; jardín. Informes F-2635.
4988 23—7 Nov.

SE ALQUILA EL BONITO Y FRESco alto de H, Nº 93, entre 9 y 11, terraza al frente y al fondo; saleta; sala; hall; 4 hermosas habitaciones y dos más pequeñas, con dobles servicios. Informan: F-2527. Llave en los bajos. No hay garage.
4995 23—27 Oct.

SE ALQUILA EN MODICO PRECIO, modernos altos a la brisa, 23 Nº 476, entre 12 y 14, terraza; sala; comedor; cuatro habitaciones; baño completo; cuarto y servicio de criados. Al lado de, el 474, otro más pequeño, propio para corta familia. Llave en 474 bajos. Informan F-5469.
4996 23—27 Oct.

VEDADO, SE ALQUILA LA BONIta esquina de C y 27, con garage, un gran jardín y demás comodidades. Precio $75. Inf. M-7572.
5071 23 oc 26

CERRO

EN LA ESQUINA DE TEJAS, POR Cerro, 523, se alquila la inmensa y preciosa casa de altos y bajos, con todas las comodidades, apropiada para residir dos o tres familias en cada piso, y también para establecimientos como un "Family House". Cada piso $150.00. Rodríguez, Consulado 44.
4535XX 20 oc 30

VIBORA

SE ALQUILA UN CHALET EN VISTA Alegre y Mayía Rodríguez. Consta de tres cuartos grandes, sala, comedor, cocina, baño intercalado, servicio de criados, garage, cuarto de chofer, portal y jardín. Gana, $50. Informan: Telf. I-7502
4501 25 oc

ALQUILERES

SANTOS SUAREZ

SANTOS SUAREZ 24, ALTOS, AMplios y ventilados, a cuadra y media de la Calzada, con terraza, dos calles. Informan en los bajos.
4991 23—28 Oct.

REPARTO STA. AMALIA

LINDO CHALET, EN $30, JARDIN, portal, tres amplias habitaciones, regio comedor, lindo baño completo, con agua caliente, servicio de criados, patio, buena comunicación, tres cuadras de la Calzada. Santa Isabel No. 16, entre Arnao y Rivera, Sta. Amalia. Telf. I-2817.
5021 23 oc 28

MARIANAO

SE ALQUILA EL CHALET DE DOS plantas, calle C, esquina Parque, Reparto Buen Retiro, Marianao con garage, traspatio y demás comodidades, modernas. Su precio, $50. Informes en el Telf. M-9050.
4978 23 oc 27

SE ALQUILA MODERNO CHALET de dos plantas, en la calle 9, entre 8 y 10. Reparto Almendares, con todas las comodidades, incluso garage. La llave en la bodega. Informan en San Ignacio 50. Teléfono A-7501. Precio. $70.
5081 23 oc 2 nv.

CASAS DE APARTAMENTOS

APARTAMENTO $20

Se alquila calle 18 número 29, entre 15 y 17, Vedado, con dos grandes cuartos, comedor, galerías, cocina, patio y servicios, con entrada independiente. Telf. F-3813.
4987 23 oc 26

APARTAMENTO EN $20

Se alquila espléndido apartamento en Juan Delgado número 3, esquina a General Lee, Santos Suárez. Tiene recibidor, cuarto, cocina y baño completo. Tranvías y ómnibus por el frente. 5036 23 oc 26

DEPARTAMENTOS

DE 20 A 30 PESOS, DEPARTAMENtos de dos y tres habitaciones, claras y ventiladas, con servicios propios e instalación eléctrica. Compostela 113, entre Sol y Muralla.
30 Oct.

DEPARTAMENTO INDEPENDIENTE de dos habitaciones; luz y teléfono, en la azotea, primer piso, $20; es casa de familia; San Miguel 168, entre Escobar y Gervasio. No hay papel en la puerta. 5000 23—25 Oct.

CERRO, TRINIDAD 3 Y 5, A TRES cuadras de Tejas, departamentos y habitaciones con servicios privados, luz y agua, a precios reducidos.
5012 23 oc 30

HABITACIONES

MURALLA 85, ALTOS, ENTRE HAbana y Compostela, alquilo dos espléndidas habitaciones juntas o separadas con derecho al balcón de la calle, dan a una hermosa terraza, hay cocina, baño, luz, teléfono.
UH 5004 23 oc 29

PALACIO ABADIN, CUBA 86, CASI esquina Teniente Rey. Edificio moderno, tranquilo; habitaciones con lavabos, amuebladas, ropa cama, servicio criados, luz, teléfono, baño caliente; interiores desde $18; exteriores, desde $20. M-4726.
UH 5063 23 oc 2 nov

SE ALQUILA UNA HABITACION muy fresca, en casa particular. Villegas 11, 2o. piso. Telf. M-8157.
5048 23 oc 27

SE ALQUILA EN CASA DE SEÑOra viuda honorable, 2 hermosas habitaciones; una a señoras o señoritas moralidad; otra independiente, con cuarto baño, 14 pesos, pudiendo vivir como familia, si desean. Cámbianse referencias. I-6072. Milagros 37, Reparto Mendoza.
5068 23 oc 29

HERMOSA HABITACION, ALQUILO a dos personas de moralidad y educadas. Obispo 98, media cuadra del Parque Central, "Marina" Teléfono M-6834. 5086 23 Oc 26

ALQUILO AMPLIAS HABITACIONES con o sin muebles; y algunas con baños propio; a 15, 20 y 25 pesos. Y por días, desde un peso en adelante. En Prado Nº 97, frente al Capitolio. Informan en la misma.
4992 23—28 Oct.

ALQUILO HERMOSA HABITACION: dos balcones calle; hombres solos; limpieza; teléfono, $16; inmejorable comida. Precios reajustados; casa estricta moralidad. Véanla: Gervasio 59, altos, casi esquina a Neptuno. U-2232. 4993 23—27 Oct.

ARRENDAMIENTOS

ARRIENDO CASA GRANDE DE apartamentos o habitaciones. Teléfono I-2817.
5022 23 oc 28

ALQUILERES

LOCALES PARA COMERCIO

ABRA SU BODEGA

Se alquila en Santos Suárez, en la calle Paz, una esquina con sus armatostes, de bodega, que no hay más que traer la mercancía. Se da buen contrato y poco alquiler. Aprovechen esta oportunidad. Informes, San Rafael 121. Teléfonos U-5415; U-1734; F-3813. López.
4986 23 oc 26

ATENCION, COMERCIANTES

Se alquila un gran local, con armatostes nuevos y pesas, preparado para abrir sin gastar dinero, gran barrio y sola, sin ninguna bodega. Informes Telf. X-2269.
UH 5018 23 oc 26

SE SOLICITAN

VENDEDORES

VENDEDORES ACTIVOS

Personas bien educadas, deseosas de trabajar activamente la venta de nuestras grandes y bien reputadas obras; que sepan aprovechar las grandes ventajas que ofrecemos con nuestra buena propaganda y favorables condiciones de ventas a plazos. Para aquellos verdaderamente interesados en este honroso trabajo, ofrecemos ahora una magnífica oportunidad. Solicitamos Agentes (no simples curiosos) para la Habana y algunas poblaciones del interior.

W. M. JACKSON INC.

Editores de "El Tesoro de la Juventud", "Diccionario Enciclopédico Hispano-Americano", la "Colección Moderna de Conocimientos Universales" y otras grandes obras.

NEPTUNO 101 ½. APARTADO 2129.—HABANA

E2540 2d-24 y 25 oc.

OPERARIOS Y APRENDICES

SE SOLICITA UN HERRERO DE minas, competente. Dirigirse de 9 a 10 a. m. a Prado 10.
5030 23 oc 27

CRIADOS Y CRIADAS

CRIADO DE MANOS, DESEO HOMbre de 40 a 50 años, que presente garantía de ser buen criado de manos y de ser honrado y trabajador. Escriba indicando nombre y teléfono del que lo recomienda y nombre y teléfono de usted, a N. Dpto. de Anuncios del DIARIO DE LA MARINA. 4970 23 oc 27

SE SOLICITA UNA MUCHACHA PAra limpiar y cocinar. Calle 2, entre 1ra. y 3ra. Reparto La Sierra, Sra. de González. 4994 23—26 Oct.

COCINEROS Y COCINERAS

SOLICITO: PARA CORTA FAMILIA, joven española, para cocinera, entienda repostería, haga plaza, duerma colocación, si ayuda algo, más sueldo. Aliados 23, Alturas Almendares. Telf. FO-2217.
UH 5044 23 oc 25

SOLICITO COCINERA PENINSULAR, mediana edad, que ayude algo limpieza. Sueldo, $20. Dormir colocación. Nuestra Señora de los Angeles (fondo Hijas de Galicia).
UH 5028 23 oc 25

SE SOLICITA UNA COCINERA QUE sepa de repostería y sea muy limpia. Calle 11 entre H e I.
5092 23 oc 25

SE OFRECEN

COMISIONISTAS

COMISIONISTA. DESEA MUESTRArios. Para representar en la ciudad de Pinar del Río, tiene buenos informes. Para más informes, dirigirse a Lamparilla 66, y al teléfono A-3583. Pregunte por Juan González.
5010 23 oc 25

Taquígrafos y Mecanógrafos

SEÑORITA TAQUIGRAFA Y MECAnógrafa, ofrece sus servicios en oficina o casa de comercio. Informan M-5425. 4933 23 oc 26

PROFESORES DE IDIOMAS

PROFESORA DE LONDRES, DA CLAses. Mucha experiencia en preparar para exámenes. Miss Aubrey, calle H, 184. Telf. F-3879.
5043 23 oc 22 nov

INGLES

Profesora de instrucción inglés y español, con mucha práctica, inmejorables referencias, se ofrece para dar clases a domicilio o colegio Precios módicos. Teléfono. M-4552.
4958 23—27 Oct

PROFESORES MERCANTILES

Clases nocturnas y por correspondencia, de Teneduría de libros, Cálculos mercantiles, Inglés, Mecanografía, para jóvenes y señoritas, a cargo de experto contador. Enseñanza práctica y rápida, otorgando diploma. Cuota módica. Luz 22, teléfono A-9621. 5058 23 oc 7 nv

ARITMETICA Y ALGEBRA. Experiencia en estas asignaturas; programas oficiales. Módicos honorarios. Profesor Medina. A-3572, a domicilio y en mi estudio.
5027 23 oc 28

TRADUCTORES

SE HACEN TRADUCCIONES DE INglés y toda clase de trabajos de oficina, informes Telf. F-4610. De 1 a 5 p. m.
5041 23 oc 26

CHAUFFEURS

SE OFRECE CHOFER ESPAÑOL, ES chofer de palacio presidencial, 14 años de servicio constante. Sin pretensiones y garantías personales. F-5733. 5016 23 oc 26

CHOFER ESPAÑOL, DESEA COLOcarse en casa particular o de comercio, no tiene pretensiones, referencias, las que deseen. Teléfono A-8082. Siete años de práctica.
4999 23 oc 26

SE OFRECE CHOFER ESPAÑOL, experto en toda clase de máquinas y mecánica, modestas pretensiones, referencias de casas particulares conocidas, de mucho tiempo. Telf. A-4792.
5056 23 oc 25

CHOFER DE EDAD, ESPAÑOL, SE ofrece para casa particular, tiene buenas recomendaciones y sabe cumplir con su obligación, pregunten por Daniel. Telf. M-4190.
5082 23 oc 26

DEPENDIENTES

SE DESEA COLOCAR UN JOVEN para peletería, entiende de ropa, o para otro giro del comercio. Informan Telf. U-6613.
S6451C 23 oc 25

AYUDAS DE CAMARA

UN JOVEN ESPAÑOL DESEA COLOcarse de ayuda de cámara; sabe coser y planchar muy bien. Tiene muy buenas recomendaciones; sin pretenciones. Telf. I-4071.
4997 23—26 Oct.

SE OFRECEN

MANEJADORAS

DESEA COLOCARSE JOVEN ESPAñola para manejadora o criada de cuartos; tiene referencias. Informan: F-5009. 4989 23—25 Oct.

JOVEN ESPAÑOLA, DESEA COLOcarse de manejadora, con mucha práctica en el manejo de niños recién nacidos, buenas referencias de familias conocidas. Desea casa de moralidad. Telf. A-1054.
5037 23 oc 25

SEÑORA DEL PAIS, MEDIANA edad, desea colocarse de manejadora, en casa honorable, tiene mucha práctica y gracias, especializada en recién nacidos. Referencias inmejorables. Telf. M-3274.
5069 23 oc 25

SE DESEA COLOCAR UNA CHICA de 14 años, española, para manejadora o ayudar a los quehaceres. Telf FO-2640. 4998 23—25 Oct.

CRIADOS Y CRIADAS

DESEA COLOCARSE UNA JOVEN española, de criada de cuartos o de manejadora o corredor, es seria, lleva tiempo en el país, tiene muy buenas referencias de las casas que trabajó. Telf. I-3765.
UH 5032 23 oc 25

SE DESEA COLOCAR UNA JOVEN española, de criada de manos o de comedor. Tiene buenas referencias. Informan Telf. FO-1182.
UH 5045 23 oc 25

JAPONES JOVEN, DESEA COLOcarse buen criado de mano, con buena recomendación y habla muy bien español. Telf. M-4787.
UH 5065 23 oc 25

DESEA COLOCARSE UN CRIADO de manos, español, tiene excelentes referencias. Tel. M-3850.
UH 4956 23 oc 25

SE DESEA COLOCAR UN JOVEN español, de criado, está práctico en el servicio, tiene inmejorables referencias de familias muy conocidas del Vedado, sabe planchar ropa de caballero; para más detalles llame al Telf. F-4838.
UH 4959 23 oc 25

DESEA COLOCARSE UNA JOVEN española, de criada de manos, entiende un poco de costura, es formal y trabajadora, y tiene referencias, desea casa seria. Tel. M-5008.
UH 5005 23 oc 26

SE OFRECE UNA SEÑORA JOVEN, española, con inmejorables referencias, para servicio de cuarto o manejar; entiende muy bien los niños y es muy cariñosa. Inf. Telf. F-3633.
UH 4886 22 oc 25

DESEA COLOCARSE UNA MUCHAcha española, para criada de cuartos o de manos, lleva tiempo en el país. Tiene buenas referencias. F-4541. UH 4911 22 oc 25

UNA JOVEN ESPAÑOLA, DESEA COlocarse de criada de manos, tiene referencias, prefiere familia americana. Telf. M-1858.
UH 4923 22 oc 24

DESEA COLOCARSE UNA JOVEN española de criada de manos; sabe cumplir con su obligación; tiene referencias. Informan Telf. U-6653.
UH 4873 22—24 Oct.

SE DESEA COLOCAR UN JOVEN PAra criado, tiene buenas referencias. Aguacate 43, Telf. M-8139.
UH 5033 23 oc 25

SE DESEA COLOCAR UNA MUCHAcha para cuartos o manejadora, tiene referencias y desea casa de moralidad. Inf. Telf. A-5985.
UH 4907 22 oc 25

BUEN CRIADO DE MANO ESPAÑOL desea colocarse en casa particular; tiene buenas referencias de las casas que ha trabajado. Informan: Telf. F-6219. UH 4976 23—26 Oct.

SE OFRECE MUCHACHA ESPAÑOla para sirvienta de comedor, o criada de manos, es trabajadora y limpia. Sabe su obligación y sirve bien a la mesa. Telf. A-5985.
UH 5067 23 oc 26

SE OFRECE CRIADO FINO, MUY práctico en todo servicio, tiene quien lo recomiende, es muy práctico en el servicio de comedor. Llamen al Telf. A-5324.
4971 23 oc 25

SE DESEA COLOCAR JOVEN ESPAñola, para criada de manos o cuartos, entiende de costura, no le importa manejar un niño. Tiene muy buenas referencias. Inf. U-4680.
5040 23 oc 25

SE OFRECE CRIADO DE MANOS, acostumbrado a todo servicio fino, trabajador, tiene referencias de casas conocidas. Sin pretensiones. En la misma una buena criada. Teléfono A-4792. 5059 23 oc 25

FAIR ENGLISH SPEAKING GIRL, with good recommendations, requires position as nurse, maid or womans help in private home or hotel. Can sew. Call Evelyn, F-3757. Calle 22 No. 6, Vedado.
5054 23 oc 28

SE DESEA COLOCAR ESPAÑOLA, para cuartos, o cocinar y limpiar. Telf. F-4363.
5055 23 oc 26

DESEA COLOCARSE UNA MUCHAcha española; lleva poco tiempo en el país. Para criada de manos. Informan: M-7830.
4990 23—26 Oct.

JOVEN ESPAÑOLA OFRECE SUS servicios para criada de mano o manejadora; entiende algo de cocina; es trabajadora y formal. Más informes: llame al Telf. M-5339. Sitios 116. 4984 23—25 Oct.

UNA JOVEN ESPAÑOLA, DESEA COlocarse de criada de manos o manejadora; tiene buenas referencias. Villegas 11, 2o. piso. Telf. M-8157.
5047 23 oc 27

MATRIMONIO ESPAÑOL JOVEN, formal, sin hijos, desean colocarse juntos o separados; ella de criada de manos o manejadora; sabe planchar bien y zurcir; y él de criado de manos y comedor y entiende de jardín. Los dos saben trabajar y tienen buenas referencias y tienen personas en la Habana que los recomiendan. Para informes: preguntar por Bautista Cabada. Teléfono: F-5884. 5017 23—26 Oct.

DESEA COLOCARSE UNA JOVEN española, de criada de manos o de cuartos, es buena y trabajadora. Telf. A-4141.
5079 23 oc 25

DESEA COLOCARSE ESPAÑOLA, para criada de manos o cuartos; tiene buenas referencias. Llamar a Ramona. U-4669.
5046 23 oc 25

SE OFRECE UNA SEÑORA DE COlor, joven, sin compromiso, para criada o manejar, para ir al campo, tiene buen aspecto. F-4427.
S6451 23 oc 25

SE DESEA COLOCAR UNA JOVEN española, para criada o cocinera. U-6904. 5064 23 oc 26

SE OFRECE PARA CRIADA DE manos, una señora española, tiene tiempo en el país y sabe trabajar y tiene referencias; para informes, hotel Cuba, Egido 75. Telf. M-8481.
5072 23 oc 25

DESEA COLOCARSE JOVEN ESPAñola, para criada de manos. Tiene referencias. Lleva tiempo en el país. Informan Industria 168, 2o. Telf. M-7617 5075 23 oc 25

DESEA COLOCARSE UNA ESPAÑOla de mediana edad para los quehaceres de un matrimonio, tiene buenas recomendaciones, es trabajadora, no le importa salir al campo cerca de la Habana. Tel. M-6114.
23 oc 25

SE DESEA COLOCAR UNA MUCHAcha española, recién llegada, de criada de manos o manejadora, tiene quien responda por ella. Informan, J. del Monte 346. Tel. I-3765.
5034 23 oc 26

UNA JOVEN PENINSULAR DESEA colocarse de criada de manos o manejadora. Inf. San Ignacio 17, altos. Telf. A-2054.
5029 23 oc 26

COCINERAS Y COCINEROS

UNA SEÑORA DE MEDIANA EDAD, desea colocarse de cocinera; cocina a la española y criolla, es repostera; también se ofrece otra señora para manejadora, prefiere niños recién nacidos o de meses. Teléfono A-2301, Monte No. 325, altos. 5031 23 oc 25

SE OFRECEN

COCINEROS Y COCINERAS

DESEA COLOCARSE UNA JOVEN experta cocinera y repostera, de color, en casa de corta familia americana o cubana; muy cumplidora; tiene quien la recomiende. Llame al teléfono F-6247, o Calle 22 número 6, Vedado.
UH-4649 21|24 Oct.

SE DESEA COLOCAR UNA JOVEN española, cocinar y limpiar, para corta familia. Tiene referencias. Telf. U-7427.
23 oc 25

SE DESEAN COLOCAR DOS MUchachas españolas; una para cocinar y limpiar y otra para criada de manos o manejadora; saben cumplir con sus obligaciones, sin pretensiones. Telf. M-3373.
5020 23 oc 25

DESEA COLOCARSE SEÑORA ESpañola de mediana edad, para cocinar, cocina criolla y española, si es un matrimonio solo cocina y limpia. Sabe cumplir con su obligación. A-5324.
5060 23 oc 25

SE OFRECE PARA COCINAR Y limpiar, si es corta familia, una joven española, que entiende bien la cocina, tiene tiempo de residencia en el país y referencias, para informes hotel Cuba, Egido 75, teléfono M-8481.
5073 23 oc 25

SE OFRECE BUENA COCINERA REpostera española, de mediana edad, cocina criolla y española. Sólo para cocinar, tiene buenas referencias. A-7675.
5074 23 oc 25

SE DESEA COLOCAR SEÑORA blanca, del país, para cocinar, a la criolla y española. En la misma, señora para cocinar y otros quehaceres. Duerme fuera. Tiene referencias. A-4518.
5078 23 oc 26

COCINERO JOVEN, ESPAÑOL, SE ofrece para casa particular, sabe las tres cocinas, práctica en repostería y pastelería. Es hombre solo, tiene buenas referencias. Inf. A-9704, pregunten por Juan.
5072 23 oc 25

SE DESEA COLOCAR PARA COCInar y ayudar a algunos quehaceres, una señora joven. Duerme fuera. Telf. M-4593.
5062 23 oc 26

SE OFRECE UN ASIATICO COCInero y repostero, cocina bien a la criolla y española. Para casa particular. Informan, Telf. A-5664.
5090 23 oc 27

SE VENDEN

ESTABLECIMIENTOS

VERDADERA GANGA POR TENER otro giro y no poder atenderla, vendo una acreditada y bien situada vidriera de billetes en punto céntrico. Telf. A-7754.
UH-4698 21|24 Oct.

SE VENDE

Un establecimiento del giro de restaurant, propio para todas las épocas, por desavenencias de socios. Para informes. Teléfonos F-1639 y A-4927.
UH 4372 18-28 oc.

SE VENDE UNA GRAN VIDRIERA de tabaco, quincalla y billetes de Lotería. Informan en la misma, Egido 20.
5061 23 oc 25

VIDRIERA DE TABACOS

Vendo barata, condiciones inmejorables. Tiene vida propia. No trato con curiosos. Inf. en Campanario 164, Casa de Empeños.
5024T 23 oc 28

¡APROVECHE OPORTUNIDAD! ALturas río Almendares, Avenida Parque, se vende salón magnífico y muy barato. Informan: Calzada Columbia y 10. FO-2766.
4963 23—26 Oct.

OPORTUNIDAD DE ADQUIRIR ESTablecimiento de víveres finos, con camiones de repartos; se da con facilidades de pago; no se vende por falta de negocio, sino por falta de atención. Vea al Sr. Benítez, Lagunas 115, de 12 a 3, por Belascoaín, y se lo demostrará; también se admite en pago una propiedad, libre de gravamen. 4853 22—25 Oct.

VENDO TIENDA DE VESTIDOS, abrigos y todo artículo de señora, por tener otro negocio. Aproveche la temporada, que ganará mucho dinero. Informa, García. Amistad No. 33. 5083 23 oc 2 nv

VENDO VIDRIERA DE TABACOS Y cigarros, muy surtida, en $600; $20 alquiler; cuatro años contrato; doy facilidad de pago. Cuenya, Monte y Cárdenas, Café.
5011 23—26 Oct.

BODEGA Y FONDA, VENDO BARAto o una de las dos cosas; porque las dos no las puedo atender. La bodega, magnífica para dos muchachos que quieran trabajar y tengan poco dinero. Buen local; poco alquiler. Contrato y facilidades. No pierda tiempo; véame hoy mismo en Font Nº 12, esq. a Avenida Porvenir, Batista. 4954 23—26 Oct.

EN $1.000, TIENDECITA EN MARIAnao, con mercancía. Solamente todos y vidrieras lo valen. Darán razón: Cristo 34, Sr. Granda.
4969 23—7 Nov.

POR NO PODERLO ATENDER vendo Garage con buena tienda de accesorios y storage, calle céntrica y de porvenir. Informan U-2664.
5014 23 oc 28

LECHERIA

Vendo lechería en la mejor calzada, mucho tránsito. La doy por la mitad de su precio, 1,000 pesos con 500 al contado y el resto a pagar en plazos cómodos. Venga a verme y se convencerá. Carballo, Amistad y Dragones, café.
5088 23 oc 27

VENTAS DE CASAS

SE VENDEN DOS LINDAS CASITAS iguales, situadas una cuadra los tranvías Jesús del Monte, calle Dolores entre Lawton y y San Anastasio, números 26 y 28. Cada una ha costado tres mil pesos y por las actuales circunstancias se admiten proposiciones bajas. Trato directo a todas horas. Calzada de Jesús del Monte 438 y medio, altos, entre Luz y Pocito. Teléfono I-1132
UH 4865 22—26 Oct.

ALTURAS DE ALMENDARES
CHALET EN $12,000

Situado próximo al chalet del señor Conde de Rivero; se compone de jardín, portal, sala, saleta, hall, cuatro cuartos, baño, comedor, cocina, garage, 1|4 y servicios de criados, es ganga. Informes directos, José P. Quintana, Chacón 23. Telf. M-7730 y FO-2188.
5050 23 oc 26

VEDADO, CALLE 19

entre J y K, casa y terreno a $40.00 metro.

VEDADO, CALLE 21

próximo a 12, casa moderna, una planta, en $13.000.

VEDADO, CALLE M

entre 19 y 21, casa y terreno, a $40.00 metro.

VEDADO, CALLE 27

casa esquina, de 2 plantas, en $22.000, ganga.

VEDADO, CALLE 17

casa de dos plantas, en $16,500, informes directos, José P. Quintana, Chacón 23, bajos, teléfono M-7730, y FO-2188.
5049 23 oc 26

REPARTO ALMENDARES: CALLE 12 y C. Se vende la casa más linda y mejor construída del Reparto, compuesta de jardín, sala, hall, tres cuartos dormitorios, baño de primera, lujoso comedor al fondo, dos cuartos criados, Garage patio y traspatio. Precio $7.750.00. El Sereno le informará.
5009 23—28 Oct.

SE VENDEN

VENTAS DE SOLARES

REPARTO BUENAVISTA, VENDO solar esquina de Fraile, mide 918 varas, 29 por Consulado y 31 por calle 8; se dá barato, informa su dueño, en Neptuno 205, bajos. Tel. U-5290. 5076 23 oc 31

VENDESE SOLAR MAGNIFICO, LO mejor cuarta ampliación Lawton, calle Dolores, 700 varas, tranvías y guaguas en sus esquinas, pegado Paradero Havana Central. Barato al contado. I-6980.
5025 23 oc 31

COLUMBIA, LARRAZABAL, VENDO dos solares, 20 por 40 metros cm. de esquina, a $2.75 metro, cerca de los tranvías. Calzada, colegio de Belén y Avenida de las Palmas. Su dueño, teléfono U-2664.
5015 23 oc 26

PIANOS

VENDO PIANO STEINWAY, 1|4 cola, prácticamente como nuevo, costó $2,000, lo doy sumamente barato. Admito como parte de pago, cuñas Ford o Chevrolet, Telf. M-8255.
5091 23 oc 26

AUTOMOVILES

HUDSON DE SIETE ASIENTOS

Del año 25, en buen estado mecánico. Propio para turismo se vende baratísimo, por necesitar el local. Para verlo e informes: Paseo 18, esquina a 11, Vedado. 5006 23—29 Oct.

CHRYSLER, 4 CILINDROS, EN buen estado y con chapa, se vende en $290. Algunas facilidades. Amistad 78, café.
5057 23 oc 26

MOTOCICLETAS

MOTOCICLETAS INGLESAS Y AMEricanas, con facilidades (solo en la Habana) accesorios en general, piezas Harley-Davison, reparaciones con garantía, precios reducidos. José Presas. San Lázaro 390.
4955 23—22 Nov.

OBJETO VARIOS

VENDO CUCHILLA CORTADORA DE imprenta; 16 pulgadas ancho; casi nueva y regalada. Librería La Esfera, Zulueta 32, frente al Instituto.
4952 23—26 Oct.

MISCELANEA

COMPRAS

DESEO COMPRAR PRENSA FRANcesa para sombreros (Brochier) de segunda mano, con sus hormas. Propuestas al teléfono F-6594.
4823 22—25 Oct.

ZALDO & Co.

Cuba 76-78 Habana

COMPRA Y VENTA de valores y propiedades. Administración de bienes. Inversión de capitales. Representaciones. Cambios extranjeros. Agentes Generales de The Fine Art & General Insurance Co. Ltd., Compañía Inglesa de Seguros contra Incendios. E-2442 indf. 1o. Oct.

HIPOTECAS

HIPOTECAS, NECESITO 4.100 PESOS. Pago el 8 1-2 sobre una magnífica residencia con 660 metros y de un valor de 11,000 pesos. Jesús del Monte. Sin gasto de corretaje. Dirijanse al Telf. M-2632.
5085 23 oc 25

DINERO PARA HIPOTECAS

A interés bajo, según lugar y garantía. Reserva y prontitud. También para fincas rústicas.

PEDRO PABLO SMITH

O'Reilly 44 A-6479. F-2157
UH 5052 23 oc 31

DOY DINERO A PRESTAMO

DINERO PARA HIPOTECA, LA CANtidad que necesite al 7 0|0. Habana y Repartos. También para finca rústica, condominio y segunda hipoteca. Operación en el día. Campanería. Aguiar 68. M-7785.
UH 4497 19-28 oc.

CASA DE PRESTAMOS

DINERO

Del 1 al 3 por ciento sobre joyas y objetos de arte. Gran reserva en las operaciones. Prendas procedentes de empeño a precios inverosímiles

"La Imparcial"

Neptuno 126, esquina a Lealtad. — Teléfono M-7086.

A Inglaterra Directo en 14 DIAS

M. S. "Rio Panuco"

Saldrá de la Habana para: SOUTHAMPTON, BREMEN, BOULOGNE-SUR-MER (Francia) sobre el 25 de Octubre

CUBA A MEXICO

M. S. "Rio Bravo"

Saldrá de la Habana para: VERACRUZ, GALVESTON, Y TAMPICO, sobre el día 29 de Oct

Para reservaciones, dirigirse a: Lykes Brothers Steamship Agency, S. A.

Agentes generales para Cuba.

Lonja Nos. 404-408 Telf. M-6955.
Dirección Cablegráfica: "LYKES"

TELEGRAMAS DE LA ISLA

EXPOSICION DEL 'LIBRO CUBANO'

Se celebrará en Arroyo Arenas los días 9 y 10 de noviembre

HOMENAJE AL DR. GUAS

Se ahorcó un hombre en el crucero de San Antonio, ayer

SAN ANTONIO DE LOS BAÑOS Octubre 23. DIARIO. Habana.—En el crucero del ferrocarril que va a Guanajay, en la carretera de Alquízar se ahorcó el vecino de Güira de Melena, Julián Quintana. El Juzgado actúa.

HOMENAJE A GUAS INCLAN

Un gran contingente de amigos y correligionarios del doctor Rafael Guas Inclán, Presidente de la Cámara de Representantes, se prepara esta noche para ir a testimoniarle su afecto con motivo de la víspera de su onomástico.

VERBENA

Hoy comienza la gran verbena del Círculo de Artesanos en los terrenos del Ariguanabo Park. Hay muchos atractivos. Los kioscos están atendidos por lindas mujeres.

Especial.

ARROYO ARENAS, Octubre 23. DIARIO. Habana.—Se está organizando con gran entusiasmo el Festival y Exposición del Libro Cubano, que se celebrará en esta población durante los días 9 y 10 del entrante mes de noviembre, organizado por el Liceo de Arroyo Arenas.

Todas las obras de autores cubanos se aceptarán y se pondrán a la venta en kioscos cuya dirección estará a cargo de lindas mujeres.

Inmediatamente después de celebrado el festival se efectuará la liquidación de las ventas, con excepción de los libros destinados a la biblioteca del Liceo.

Para e autor de a obra que más se venda habrá un premio especial y varios premios par.. las que alcancen los primeros puestos.

Corresponsal.

Madruga, Octubre 23.—DIARIO DE LA MARINA Habana.—Se encuentra en este pueblo el doctor Valladares, supervisor Provincial de Sanidad, girando la visita trimestral a esta Jefatura Local. Encontró todo en buen estado, especialmente el sanitario.

Ha desaparecido el pequeño brota de Tifoidea que hace meses invadió la localidad.

Angel González, Especial.

DOS TRASMALLOS SON DESTRUIDOS

Fueron sorprendidos en la bahía de Matanzas estos aparatos

MATANZAS Oct. 1929.

En las últimas horas de la noche de ayer fueron sorprendidos por una pareja de la Guardia Rural compuesta por los soldados Idelfonso Ceballo y Antonio Cerba y los inspectores de Aduana Alberto Domínguez y M. Alfonso, en el lugar de la costa norte de nuestra bahía conocido por Dubroq, dos aparatos de pesca de los denominados trasmallos, cuyo uso está ahora terminantemente prohibido, de acuerdo con un Decreto del Honorable Presidente de la República.

La denuncia fué hecha por el ciudadano Marcelo Simpson y Cañete, acusando como dueño de las referidas artes de pesca, a Jesús Arencibia, el que fué detenido, acusando por su parte a los pescadores Jesús Mayor y Juan A. Flores, los cuales—dijo—le habían rogado que le cuidara los citados trasmallos, mientras ellos se dirigían a una bodega cercana a efectuar unas compras.

Por disposición del Administrador de la Aduana, señor Octavio Cruz, han sido destruidos en la mañana de hoy, por medio del fuego, en el muelle Real de Matanzas, ejecutando la orden el Jefe de Resguardo señor Cándido Mancebo, en presencia de José Martínez, Tomás Quintana, Domingo Rivero, Julio Martínez, José Cabrera y gran número de curiosos que se congregaron en el lugar referido.

Con el acta correspondiente, se ha dado cuenta al Juez de Instrucción de esta ciudad.

La actuación de la Guardia Rural y de los funcionarios de Aduana, ha sido muy celebrada en esta ciudad.

Alberto Lovio,

NIÑO MUERTO EN UN DERRUMBE

La lluvia destrozó tubos del acueducto de Trinidad

CABAIGUAN octubre 23 DIARIO Habana. — En la finca Las Delicias del señor Guillermo Díaz Junco, en este término, se derrumbó una casa de curar tabaco, resultando muerto el niño Luciano García, de 13 años de edad, y heridas dos personas más. El juzgado se encuentra actuando.

José M. Cárdenas, Corresponsal.

TRINIDAD octubre 23. OIARIO Habana. — Hace dos días se encuentra el pueblo sin agua, a consecuencia de las crecientes lluvias, que destrozaron tres tubos en la toma del río San Juan del acueducto de esta ciudad. Gracias a los aljibes de agua de lluvia ha podido remediarse el mal.

Se dice que el administrador del acueducto hace esfuerzos para prestar servicio de agua, a partir del día 24.

Gándara, Corresponsal.

PANAMA PACIFIC LINE

HABANA A

NEW-YORK & CALIFORNIA

Salidas para la segunda quincena de octubre:

El nuevo y hermoso buque "PENNSYLVANIA"
34,500 Toneladas

Saldrá el día 22, a las 6 p. m., para San Francisco, Cal., Vía El Canal de Panamá.

S. S. "CALIFORNIA"
32,450 Toneladas

Saldrá el día 25 a las 3 p. m. para NEW YORK

Agentes Generales y Consignatarios,

THE WEST INDIES SHIPPING & TRADING CO.

Wm. H. Smith. Presidente.

Obispo 75. Habana. Teléf. A-7322.

M.E.C.D. 2016

Las Defunciones Ocurridas Ayer en la Habana

HASTA LAS 4 P. M.

Ada Frases y Pérez, raza b., 4 años, Lombillo B, miocarditis.

Julio Linares, raza blanca, 7 años, Ampirio (Aldecoa), gastro enteritis.

Rosa García, raza blanca, 13 años, Galiano 56, diabetes respiratorio.

Domingo Chávez, raza blanca, 57 años, Hospital Calixto García, gastro enteritis.

Ramón García, raza mestiza, 34 años, Hospital Calixto García, apendicitis.

Esteban Romay, raza negra, 57 años, Hospital Calixto García, laringitis crónica.

Luis Fojen Pérez, raza blanca, 41 años, Hospital Calixto García, tuberculosis pulmonar.

Belén Valdés, raza blanca, 65 años, Hospital Calixto García, asistolia.

José Luis de Vicente y Rey, raza blanca, 5 meses, Rita 42, nefritis aguda.

Elena Galindo, raza blanca, 35 años, 8 letra C, bocio oftálmico.

Luis Cueva Soriano, raza b., 44 días, Tenerife 23, debilidad congénita.

Juan León y González, raza blanca, 43 años, 10 de Octubre 100, nefritis crónica.

Gervasio M. Pérez Oliva, raza blanca, 22 años, 10 de Octubre, tuberculosis pulmonar.

Marcelino Duyos, raza blanca, 27 años, Covadonga, absceso pulmonar.

Isidoro Fresno, raza blanca, 38 años, Covadonga, tumor cerebral.

Claudio Roque, raza blanca, 73 años, Benavides 2, arterio esclerosis.

Simeón J. Pérez, raza blanca, 15 días, Lacret 17, gastro enteritis.

Olga Domínguez, raza blanca, 4 años, San Quintín 73, poliomelitis aguda.

Felipe T. Martínez, raza m., 4 meses, Delicias 17, gastro enteritis.

Marino Carbonell, raza blanca, 50 años, Finlay, sin número, cáncer del pulmón.

Juan B. Prieto, raza blanca, 10 años, A. Apolo 2 y 4, apendicitis aguda.

Narcisa M. Pérez Alvarez, raza blanca, 63 años, Belascoaín 120, cáncer de la faringe.

EL TTE. MORLOTE EN CONSOLACION

Después de hacer evoluciones sobre el pueblo aterrizó allí

INSPECCION ESCOLAR

Las aspirantes a ingreso en la Normal hacen una solicitud

Consolación del Sur, Octubre 23.—DIARIO, Habana.—Hoy aterrizó en las afueras de esta villa, después de realizar varias vueltas sobre la misma, el aeroplano piloteado por el teniente Morlotte, trayendo como ayudante a Hércules Seco, hijo de esta localidad. Se les hizo entusiasta recibimiento. Acudieron miles de personas al lugar del aterrizaje. —Méndez, Corresponsal.

Las Martinas, Octubre 23.—DIARIO, Habana.—El soldado Ejército Libertador Gervasio Ramos conocido por "Congo Ramos", ha fallecido. Los veteranos, pueblo y soldados Ejército Nacional hicieron guardia de honor al cadáver. Laméntase esta desgracia, pues Ramos era persona bien querida.—Prieto, Corresponsal.

San Juan y Martínez, Octubre 23.—DIARIO Habana.—La doctora María Cristina Aguilar, como delegada del Superintendente de Escuelas, visita e inspecciona la Junta de Educación, haciendo elogios de la marcha regular y ordenada de esa dependencia.—Corresponsal

Viñales, 23 Octubre.—DIARIO, Habana.—Los aspirantes a ingreso en las escuelas Normales ruéganme haga llegar por este medio al Honorable señor Secretario de Instrucción Pública, su respetuosa súplica de que se tenga en cuenta el total de puntos obtenidos, aunque no hayan alcanzado "tres" en las distintas asignaturas.

Corresponsal.

GUANTANAMO, Oct. 23. DIARIO, Habana.—Llegaron al Central Almeida las distinguidas familias del doctor Pedroso y del doctor Arostegui. Sociedad Liceo, hízoles especial invitación, concurran al baile que se celebrará el próximo domingo.

Ha fallecido don Antonio Rodulfo antiguo vecino de Guantánamo. Su entierro, efectuado hoy constituyó una solemne manifestación de duelo Era hermano de doña Concha Rodulfo de Rivero, esposa del señor Vice Cónsul de España.

—El Ejecutivo Conservador eligió su presidente, Emilio Reyna.
Alvarez, Corresponsal.

La Asociación de Repórters Rindió...

(Viene de la página 12)

conocemos sus triunfos continuados en las legaciones y embajadas que ha desempeñado, principalmente en la América latina, cuyo conocimiento perfecto y especialización fecunda en el derecho internacional que pudiéramos llamar americanista, nos permite considerarle hoy, en este aspecto, como otro glorioso Bustamante. (Aplausos.)

La diplomacia de Márquez Sterling, no es solamente el sistema protocolar, frío e impasible de los cánones y preceptos convencionales por que se rige dicha carrera, sino además, el funcionario creador, que produce y hace innovaciones que se aplauden y comentan favorablemente y que de todos los hechos saca su filosofía y ofrece una enseñanza.

Por ello tuvo fuerza moral en aquellos días tormentosos de febrero de 1913, en la capital mexicana, para dar protección al ex-Presidente Madero y su vice Pino Suárez, que el dejarlos abandonado y sin amparo, juzgó él mismo, diciendo en su obra «Los Ultimos Días del Presidente Madero", «hubiera sido impropio de mi situación de Ministro, de mi nombre de cubano, de mi raza caballeresca. Amparar con la bandera de mi patria al Presidente a quien un mes antes había presentado, solemnemente mis credenciales, era cumplir con el honor de nuestro escudo, interpretar, en toda su intensidad la misión de concordia que las circunstancias me impusieron". (Grandes aplausos.)

SIGNIFICACION DE ESTE HECHO

Ciertamente que en ese acontecimiento Márquez Sterling, cumplió con todos esos imperativos morales que enumera y que respondió a un alto deber de humanidad, pero no es menos cierto que la filosofía de ese hecho nos enseña, que él defendió, con exposición de su existencia, además, el derecho de vida de las personas, y el principio de soberanía de los pueblos. (Aplausos.)

Y esa actuación suya, personalísima, que ningún potrocolo prescribía más que el de la conciencia, además de haberle producido los elogios y parabienes del mundo civilizado, y especialmente del buen pueblo mexicano, que le gritaba en esa noche memorable «señor Ministro, ha sabido usted conquistar para Cuba, los corazones honrados", hizo que más tarde, en 1921, la Universidad de México, le honrase, confiriéndole el título de doctor Honoris Causa.

Y cuando la Embajada de Cuba, que presidió nuestro Vice-Presidente entonces, don Carlos la Rosa, y que llevó entre otros al Senador Alberto Barreras, y Dr. Ferrara, fué a México, al ser recibida por el Presidente, General Plutarco E. Calles, dijo éste, estas o parecidas palabras: «Si no tuviera ya motivos para quereros por ustedes, me bastaría para sentirlo saber que sóis hijos de la tierra que nos mandó un Ministro como Márquez Sterling".

POLITICA INTERNACIONAL

Su política internacional ha sido siempre de concordia y unión entre todos los pueblos de la América, y en todos ellos, es querido y considerado de acuerdo con sus altos merecimientos, inclusive en la misma gran nación de Washington a pesar de no ser pueblo latino, y cuando él, defiende y aboga por el panamericanismo lo hace con sinceridad, sin vista ni ocultos propósitos de agredir a ningún pueblo que a todos quiere por igual, sino con la idea de que todos se traten del mismo modo, de hermano a hermano, sin criterio de subordinación, sino con un sano criterio de igualdad. Para él la doctrina de Monroe, lejos de tener la interpretación que muchos le dan, no es la de que América, sea para los americanos del Norte exclusivamente, sino para todos los americanos de toda la América, cada pueblo con su personalidad, su independencia y su libre determinación, de cuyo principio ya fué un precursor de Wilson, pero unidos todos entre sí por el mismo ideal de mantener sus respectivas soberanías dentro de la misma hermandad americana. (Grandes aplausos.)

Esa ideología suya fué la que le hizo triunfar cuando recorrió los pueblos de la América, en representación de nuestro Gobeirno, para invitarles a que concurrieran a la Sexta Conferencia Pan-Americana, celebrada recientemente en esta capital, y a la que asistió, honrándonos extraordinariamente, el Ex-Presidente de la gran República norte-americana, Mr. Coolidge. (Aplausos.)

Contra mis propósitos, he cansado largamente vuestra atención y os ruego que me disculpéis, ya que a ello me ha llevado la vasta y amplia personalidad de nuestro homenajeado que ni aún así he podido estudiar completamente.

INDEPENDENCIA Y ABOLICION

Pero yo voy a terminar, declarando que en la vida espiritual de Márquez Sterling, he encontrado dos ideas capitales, dominantes y altivas como montañas en su cerebro. La independencia de Cuba y la Abolición de la Enmienda Platt. Ya contra ésta tiene su ejecutoria y su frase famosa que lo compendia todo: «Contra la ingerencia extraña la virtud doméstica". Y defendiendo aquella, nuestra independencia, publicó en el periódico «La Epoca", de Buenos Aires, en 6 de junio de 1927, estas palabras que por su actualidad y alto sentido patriótico debían esculpirse en todos los corazones cubanos: «El nacionalismo cubano mantiene como corresponde franco antagonismo con la orientación imperialista, cualquiera que sea su procedencia, y trata de propulsar lo más posible una vitalidad propia que engendre a su vez nuevas y mejores condiciones de vida, más independencia y respeto hacia la libertad y las instituciones. Ahora bien, este anhelo nacionalista no es peculiarmente liberal, ni conservador. Está en todas partes con mayor o menor fuerza, porque su fondo político es una clara visión patriótica". (Grandes aplausos).

Y así, con sus altas condiciones, va a honrarnos en México, como nuestro Embajador, Don Manuel Márquez Sterling, como Lerdo de Tejada honra a Méjico en Cuba, llevando a aquel pueblo amigo, hermano y generoso, que tanto le quiere, todo el afecto y simpatías del pueblo cubano, y por esa designación que él sabe desempeñar como ninguno, esta progresista y simpática Asociación de Repórters de la Habana, le ofrece este homenaje que él merece íntegramente, con la asistencia de sus compañeros del Cuerpo diplomático, de la intelectualidad cubana y la presencia gentil y encantadora de tanta mujer bella y virtuosa, con la cooperación de los distinguidos artistas que toman parte en esta velada, y finalmente, con el canto de oro de la elocuencia suprema de Cortina, y asociados a todos el recuerdo y la alta representación de un gobernante tan íntegro como patriota, tan celoso de los prestigios cubanos, como de sus prerrogativas constitucionales, que si como administrador honesto de los fondos públicos lleva la República al progreso y bienestar, en la selección de los hombres que le ayudan y colaboran en su obra, tiene el tacto y talento de escoger a un Márquez Sterling, para que represente y honre a su Patria. Me refiero al Honorable señor Presidente de la República, General Gerardo Machado y Morales. (Grandes aplausos.)

LA PLUMA Y LA ESPADA

Y ahora sí voy a terminar.

Ambos, desde sus respectivos planos, uno como caudillo de las armas gloriosas de la revolución redentora y el otro como caudillo de las letras inmortales del alma cubana, nos enseñan en estos instantes de extravío para unos pocos cubanos, que la Patria, no es, ni debe ser la que recoja las culpas y daños de las rivalidades personales, sino que ante su presencia y ante su altar debe recordarse a Céspedes, que supo decir cuando le pedían que desistiese de su campaña, colocado entre la vida y la muerte, que con los doce cubanos que le quedaban, le bastaba para hacer su independencia; a Maceo, genial y poderoso, sentirse humilde, sencillo y nada más que patriota, cuando las «Lagunas de Varona", y a Martí, el apóstol y Maestro sublime, que pudiendo tener todas las arrogancias, jamás ejercitó ninguna contra Cuba, a la que veía como ara y no pedestal, y a la que servía con su alta visión evangélica de sacrificado, entre la agonía y el deber. (He dicho.) (Grandes y prolongados aplausos.)

Durante largo rato la prolongada ovación tributada al Dr. Rodríguez Ramírez probó al distinguido Representante matancero la indeclinable complacencia del auditorio, siendo también felicitado efusivamente por las personalidades que lo acompañaban en la presidencia del acto.

Nuevamente, en la segunda parte de la velada los mencionados artistas en los distintos números interpretados fueron también muy aplaudidos.

Llegó el turno al ilustre periodista que servirá a Cuba de Embajador en México y el Dr. Marquez Sterling disfrutó la dulce y fuerte emoción que hubo de motivarle la explosión de aplausos que le saludaban, al disponerse a hablar. Al cabo, sobreponiéndose, dió lectura a unas cuartillas —magistrales, como suyas— con las que (cual ha probado ya mil veces) evidenció su envidiable talla de periodista, harto merecedor del afectuoso homenaje que le tributaban sus compañeros, expresando bellamente su reconocimiento y la legítima satisfacción que por ello les debía, para hacer explícita y reiterada profesión de su amor al periodismo, así mantenido a través de toda su vida pública, haciendo merced a sus oyentes de los elevadísimos conceptos con que proyectó su ideología profesional como periodista, acorde perfecto con su austera y ejemplar actuación de siempre en la prensa cubana, de que es tan valioso y meritísimo prestigio.

Deploramos, singularmente, que la avanzada hora a que dió fin esta memorable velada nos impongan obligada condición con que hemos pretendido referir muy someramente los notables párrafos del Dr. Marquez Sterling, calurosamente aplaudido al cerrar su valiosa oración.

El resumen estuvo a cargo del doctor José Manuel Cortina, Presidente de la Comisión de Relaciones Exteriores del Senado y fué una felicísima y soberbia improvisación el deleitoso discurso que sirvió de epílogo al acontecimiento de anoche en la Asociación de Repórters. Despues de referirse con amplio elogio al discurso del Dr. Rodríguez Ramírez, al del Presidente social señor César Rodríguez y al bello aporte de los artistas que habían alhajado el programa, el Dr. Cortina arrobó al auditorio silueteando con rara elocuencia la personalidad del doctor Marquez Sterling como periodista, engarzando en su fácil palabra las excelencias que han hecho de él un prócer en nuestra profesión, explicando al par lo que es hoy el poder y la responsabilidad de la prensa, como orientadora de la opinión, cuando no forjadora de la misma por su inigualable influencia sugestiva en las masas sociales; analizó no menos bien la personalidad del Maestro como diplomático, en rápida biografía, que le llevó a exponer rotundo y prístino el verdadero concepto del diplomático actual, augurando que en México y como Embajador de Cuba sabrá y podrá realizar una alta misión como la que realiza en nuestra patria el Embajador mexicano señor Lerdo de Tejada, de quien se extendió en juicios muy laudatorios, sumando a ello un canto a México como país tan fraternal para el cubano, evocando una estrofa de Martí, terminando con un retrato—tal la exactitud y fidelidad de los rasgos— de Marques Sterling como patriota, derivando una magistral exposición de como es y como debe ser el patriotismo en su forma suprema, haciendo así inspiradísima tesis demostrativa de la supervivencia que alcanza encarnado y modulando la nacionalidad, recordando —a guisa de corroboraciones históricas— las pruebas positivas que brindan hoy las redivivas nacionalidades helénica y egipcia y la negativa del desmoronado y del imperio Austro-húngaro, siendo como magnífico apóstrofe final la conjunción de esas tres esenciales características en la polivalente personalidad de Marques Sterling, que le asigna lugar de honor en la triple falange de periodistas, diplomáticos y patriotas.

Y como lo había sido antes, frecuentemente, el doctor Cortina —al terminar— fué ruidosamente aplaudido.

CONFUSION ENTRE 2 RECIEN NACIDOS

Denunció una señora que le cambiaron su hijo por otro

SE INVESTIGA EL CASO

Son de distintas razas los dos niños.—Otros sucesos

En la Sección de Expertos se personó anoche la señora Caridad Pérez Arrechaga, natural de Pinar del Río, de 26 años de edad, vecina de Obrapía 12 y esposa del marinero José García Febles, perteneciente a la dotación del crucero "Cuba".

Denunció dicha señora que el día 5 de diciembre del pasado año ingresó en el Hospital de Maternidad, donde ese mismo día tuvo un niño blanco y de cabellos rubios, siendo grande su asombro cuando después de haber sido bañado, al serle entregado nuevamente, advirtió que era mestizo y en vez de rubios sus cabellos se habían tornado negros. Al interrogar a la enfermera las causas de aquel cambio en el niño le contestó que era debido al frío que sentía la criatura.

También hizo constar la denunciante que en el transcurso del tiempo se fué convenciendo de que aquel no era su hijo, toda vez que tomaba los caracteres de los de la raza de color, y al personarse en el hospital para protestar del cambio del niño, los empleados de ese lugar, juzgándola loca, no le hicieron caso, arrojándola de allí sin darde una explicación.

Con tal motivo, los expertos Inestrilla, Jesús Pérez y Manuel Rodríguez comenzaron a practicar investigaciones, pudiendo comprobar que en poder de la negra Bernardina Vega Montalvo, de la Habana, de 29 años y vecina de Concordia 103, se encuentra un niño de raza blanca y de cabellos rubios el cual se asemeja mucho a los de la Sra. Pérez.

También han podido comprobar dichos policías que Bernardina Vega se encontraba en dicho hospital el día en que la señora Pérez había tenido el niño, y que el dia anterior a ella la mencionada Vega también tuvo un hijo, suponiendo que al bañarlos, por un gran error, se realizó el cambio.

Los expertos darán cuenta en la mañana de hoy al juez de instrucción de la sección cuarta, para que el doctor Augusto Saladrigas diga su última palabra en este cambio, toda vez que la Vega dice que el niño blanco y rubio que está a su cuidado es su hijo.

HERIDO DE UN NAVAJAZO

En el hospital municipal fué asistido anoche, de dos heridas en la cabeza y en la región axilar izquierda, de carácter grave, Serafín Alvareez Rodríguez, de la Habana, de 20 años y vecino de Zaldo 20.

Dijo Alvarez a la policía que encontrándose en la calle de Zequeira entre Infanta y San Joaquín, fué inesperadamente agredido con una navaja por un sujeto de raza blanca, al que sólo conoce de vista y con el que hace días tuvo un disgusto.

HERIDO DE DOS PUÑALADAS

Disputándose el amor de una mujer nombrada Lucrecia Ojeda Ojeda, vecina de San José 107, sostuvieron anoche una reyerta en la esquina de San Miguel y Oquendo, Mario Macías Espejo, de 20 años, vecino de Santa Petronila 11, y un sujeto nombrado Vicente Valdés, más conocido por Villilla, quien con una sevillana le ocasionó dos heridas a su contrincante dándose inmediatamente a la fuga.

Conducido al Hospital Municipal, Macías Espejo fué asistido de dos heridas de carácter grave situadas en la región mamaria izquierda y supraclavicular del mismo lado. La primera de dichas heridas es penetrante en la cavidad toráxica.

Momentos después de ocurrido el hecho, los vigilantes Armas y Carreras, de la séptima estación, procedieron a la detención de Valdés, el cual se negó a prestar declaración.

El detenido fué presentado ante eel juez de guardia, quien lo remitió al vivac.

MANANTIALES DE AGUA NO POTABLE

Fué declarada por Sanidad el agua de Santiago de las Vegas

SANTIAGO DE LAS VEGAS Octubre 23. DIARIO, Habana.—Hoy ha circulado un aviso firmado por el Jefe Local de Sanidad doctor Ramírez transcribiendo para conocimiento público, un informe de la Dirección de Sanidad expresando que el agua procedente de los manantiales que surten al acueducto del término basteriológicamente son aguas malas y que contienen gérmenes del grupo Coli. La nota ha producido honda alarma en el vecindario.—Simón, corresponsal.

FILM HABLADA DE EZEQUIEL PADILLA

Una gran película referente a los problemas educativos de México

NUEVA YORK, Octubre 23. P.—Esta noche llegó a Nueva York Ezequiel Padilla, secretario de Instrucción Pública en el Gabinete del Presidente Portes Gil para tratar con una compañía cinegráfica de hacer una película hablada referente a los problemas educativos de México. Todo depende ahora de que la voz del señor Padilla se aapropiada o no para su reproducción por el vitáfono.

El señor Padilla fué recibido en la estación por el cónsul general mexicano señor Enrique Ruiz, y otros miembros destacados de la colonia.

UNA BARACUTA MATA A UN BAÑISTA, EN PUERTO RICO

PUERTO RICO, Octubre 23. AP.—Una baracuda de cinco pies de largo atacó a Forest Ridgren, contralor de la Compañía Telefónica de Puerto Rico, cuando se estaba en la playa próxima a su casa, de pie en el fondo de arena. El pez mordió dos veces en una pierna a Mr. Ridgren. Esta es la primera vez que una baracuda ataca a un bañista en aguas poco profundas.

HURTO

En la Judicial denunció Manuel García Barbeira, vecino de Sol 115 que de su habitación le han sustraído la suma de $15.50, que guardaba en un pantalón, teniendo sospechas que el autor sea un joven blanco a quien se le permitió dormir en el hospedaje.

UN PROYECTO DE REFORMA AVICOLA

Será presentado por el señor de la Cuesta a la Cámara

CAMAGUEY, 23 Octubre. DIARIO Habana.—El señor Zúñigas, juez municipal de Minas informó al Juzgado de Instrucción de esta ciudad que el joven Emelio Hernández Correa, miembro de conocida familia de aquel lugar había tratado de suicidarse disparándose un tiro de revólver en la sien derecha, siendo su estado gravísimo. Se ignoran las causas que impulsaron a Hernández a tomar tan extrema resolución.

—Para mañana está anunciada la vista en juio oral y público de la causa que se le sigue al sirio Abdala Admeh por los delitos de robo y homicidio. El Fiscal solicita para el procesado la pena de muerte.

—El Representante a la Cámara por la Provincia de la Habana señor Federico de la Cuesta se entrevistó esta mañana co nel gobernador provincial señor José Antonio Villena al objeto de pedirle cooperación para un proyecto de ley de reformas avícolas y agrícolas que pronto presentará a la consideración de sus compañeros. El Gobernador ofreció gustoso su concurso.—Oscar Herrera, corresponsal.

LOS PALACIOS, Octubre 23. DIARIO, Habana.—Reunidos en el local del Ayuntamiento los vecinos de este pueblo en gran número acordaron elevar una exposición al Honorable Secretario de Obras Públicas rogándole la composición del ramal de carretera que partiendo de la Central a Pinar del Río atraviesa por este pueblo y nos une con Paso Real de San Diego. Dicho ramal se encuentra en pésimas condiciones, debido a haber sido utilizado como desviadero durante la construcción de un tramo de la Central a Vuelta Abajo.—José Fontela, corresponsal.

REGALO $50 a $500
Garantizamos reserva completa
GARANTIZAMOS EL PAGO SI SE DESEA ANTE NOTARIO
Por toda noticia que produzca el CASTIGO LEGAL de los culpables de sustracciones de mercancías en DROGUERIAS.
Si el culpable legal resulta el comprador de lo sustraido la GRATIFICACION DOBLE no tema nadie sabrá nada
SR. MARIO F. MOREJON
TELEFONO A-7097

E. P. D.
La Señora
PLACIDA DE LA CONCEPCION ACEVEDO Y REAL DE RUIZ
Ha Fallecido

Después de recibir los Santos Sacramentos

Y dispuesto su entierro para hoy, a las cuatro de la tarde, su viudo, hijos y amigo, que suscriben, ruegan y agradecerán a las personas de su amistad, se sirvan concurrir a la referida hora a la casa Santos Suárez número 115, en Jesús del Monte, para acompañar el cadáver hasta el Cementerio de Colón, en que recibirá sepultura.

Habana, 24 de Octubre de 1929.

Isidoro Ruiz y Sánchez; María Ruiz y Acevedo de Noriega; Luis No; Ldo. Armando Alvarez Escobar; Dr. A. Valdés Dapena.

E. P. D.
El Sr. Arístides Rivera y Dalmau
HA FALLECIDO

Y dispuesto su entierro para las cinco de la tarde de hoy, su viuda, hijos e hijos políticos que suscriben, ruegan encomiende su alma a Dios y concurran a la conducción del cadáver desde la casa I., esquina a Línea, Vedado, al Cementerio de Colón, favor que agradecerán.

Habana, Octubre 24 de 1929

Carolina Bruno Viuda de Rivera; John, Josefina y Monserrate Rivera y Bruno; Mercedes Alvarez Flores de Rivera; Otto Veith; José Menéndez; M. B. de Marchena; Dr. D. T. Lainé; Dr. Ramón Grau San Martin.

NO SE REPARTEN ESQUELAS.

E. P. D.
EL SEÑOR
José Jiménez Hernández
HA FALLECIDO

(Después de recibir los Santos Sacramentos y la Bendición Papal)

Y dispuesto su entierro para hoy, día 24, a las 4 y media de la tarde, los que suscriben, su viuda, hijos, hijos políticos, hermanos, sobrinos, nietos y demás familiares, invitan a sus amistades y demás personas de su conocimiento se sirvan concurrir a la casa mortuoria Corral Falso núm. 2, Guanabacoa, al Cementerio de esta villa, favor que agradecerán eternamente

Guanabacoa, 24 de Octubre de 1929.

Inés García viuda de Jiménez; Antonio Vicente, Herminia, Angel Jiménez García; José María Méndez Martínez; Andrés, Luz Jiménez Hernández; José, Isabel Jiménez Quintana; José María Pedro y Ana Méndez y Jiménez; Dr. J. Jiménez Gallo y Rvdo. P. Fray Tomás de Zoloeta.

E. P. D.
EL SEÑOR
FRANCISCO E. FONSECA
HA FALLECIDO

Y dispuesto su entierro para hoy, jueves, a las cuatro de la tarde, los que suscriben, viuda, hijos, nietos y demás familiares y amigos, ruegan se sirvan acompañar el cadáver desde la casa mortuoria, Avenida de Italia 102, altos, hasta el Cementerio de Colón, por cuyo favor quedarán eternamente agradecidos.

Habana, Octubre 24 de 1929.

Teresa Boetticher, viuda de Fonseca; Dolores, Paulina, Francisco, Panchito y Jimmy Fonseca y Boetticher; Marion Maloney, (ausente); Alfredo Jacobsen; Alberto, Alicia, Lolita y Paulo Jacobsen y Fonseca; Frank, Jaime Fonseca y Maloney (ausentes); Roberto Little y Fonseca; Ricardo Villaverde y familia; Pancho Zayas; Laureano Roca; J. B. Díaz & Cía. S. en C.; Hernani Torralbas; Amelia M. viuda de Hernández; Dr. Alberto Jané y familia; doctor Pedro A. Castillo; doctor Francisco Figueras; doctor J. Sampedro y Fr. Lorenzo S. Spirali.

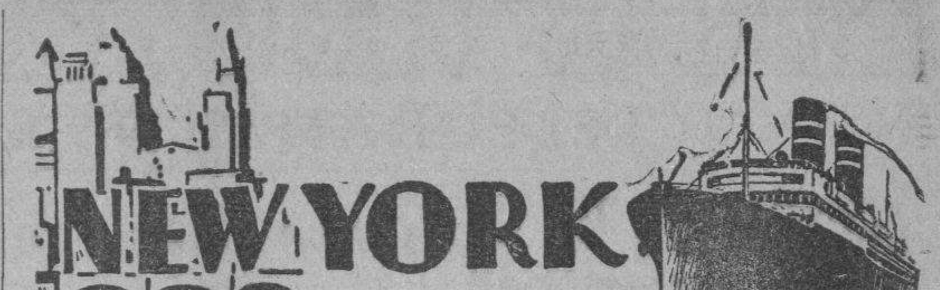

via WARD LINE
Salidas cada Sabado de los populares vapores directos:
"ORIZABA" y "SIBONEY"
viaje rápido y seguro por la Línea que sirve a Cuba durante todo el año. Cómodos y bien dispuestos camarotes, apartamentos de lujo. Excelente cocina.
Salidas cada Jueves de los vapores de 2 hélices
"HAVANA" "MONTEREY"
"SAN JACINTO"
$85 en adelante ida. $130 en adelante, ida y vuelta

A MEXICO
Servicio fijo semanal a Progreso, Veracruz, y México. Salidas todos los Lunes de los vapores:
"HAVANA" "MONTEREY"
"SAN JACINTO"
$81.35 en adelante ida. $150.00 en adelante ida y vuelta
Para informes, reservaciones, etc.:
WARD LINE
Edificio del Centro Asturiano, Habana Cuba — Departamento de Pasajes Telfs. A-6154—M-7776

Línea Holandesa Americana
El magnífico trasatlántico holandés de 17.254 toneladas:
SPAARNDAM
Saldrá fijamente el día 16 DE NOVIEMBRE para los puertos de VIGO, CORUÑA, BOULOGNE-SUR-MER y ROTTERDAM.
Amplias cubiertas con toldos. Camarotes numerados para 2, 4 y 6 personas. Comedor con asientos individuales.
Excelente comida a la Española.
Precios de pasaje en 3a. clase: A España: $87.30 (Incluídos todos los impuestos).
PROXIMAS SALIDAS PARA VIGO, CORUÑA, BOULOGNE Y ROTTERDAM:
SPAARNDAM, 16 de Noviembre
EDAM, 14 de Diciembre.
MAASDAM, 11 de Enero.
LEERDAM, 1o. de Febrero.
PARA VERACRUZ Y TAMPICO
EDAM, 16 de Noviembre.
MAASDAM, 14 de Diciembre.
LEERDAM, 4 de Enero.
SPAARNDAM, 25 de Enero.
Estos vapores han sido construídos ESPECIALMENTE para la comodidad de los PASAJEROS de TERCERA CLASE.
Para más informes dirigirse a:
R. DUSSAQ S. EN C.
Oficios 22, 24 y 26. Telfs. A-5639 y M-6278.

LLOYD NORTE ALEMAN
Vapores Correos 'YORCK', 'SEYDLITZ' Y 'LUETZOW'
DE LA HABANA MENSUALMENTE PARA
VIGO, CORUÑA, GIJON, BOULOGNE, BREMEN — OCTUBRE 18, NOVIEMBRE 15, DICIEMBRE 11
VIAJES ECONOMICOS
Y CON TODO CONFORT EN CAMARA Y EN LOS ESPLENDIDOS CAMAROTES DE LA TERCERA CLASE
TRASBORDOS PARA CANARIAS Y SURAMERICA
Boletines directos a todos los países de Europa, Siria y Palestina.
"BREMEN" y "EUROPA"
Los más largos, más lujosos y más rápidos trasatlánticos del mundo
Próximas salidas de New York: OCTUBRE 5 y 25 - NOV. 15
NEW YORK - CHERBOURG - EN 4½ DIAS
A. C. Fabricius y Cía., S. en C.
PARA CAMARA: OBISPO 28. Teléfono A-3455. PARA TERCERA: AMARGURA 1. Teléfono A-8066.

VAPORES CORREOS de la Compañía Trasatlántica Española
SERVICIOS REGULARES DE PASAJE, CARGA Y CORRESPONDENCIA
LINEA RAPIDA PARA NEW YORK Y NORTE DE ESPAÑA
PROXIMAS SALIDAS

(48 horas de viaje) PARA VERACRUZ		Línea para NUEVA YORK, VIGO, CORUÑA, SANTANDER y BILBAO	
CRISTOBAL COLON,	Agosto 2	CRISTOBAL COLON,	Agosto 8
ALFONSO XIII,	Agosto 28	ALFONSO XIII,	Septiembre 4
CRISTOBAL COLON,	Sept. 23	CRISTOBAL COLON,	Sept. 30
ALFONSO XIII,	Octubre 19	ALFONSO XIII,	Octubre 26
CRISTOBAL COLON,	Nov. 14	CRISTOBAL COLON,	Nov. 21
ALFONSO XIII,	Diciembre 10	ALFONSO XIII,	Diciembre 17

LINEA PARA NUEVA YORK, CADIZ Y BARCELONA
PROXIMAS SALIDAS

MAGALLANES	Julio 8	M. COMILLAS,	Octubre 20
MANUEL CALVO,	Julio 23	MANUEL CALVO,	Noviembre
BUENOS AIRES	Agosto 1	MAGALLANES,	Noviembre 15
JUAN S. ELCANO	Agosto 29	BUENOS AIRES	Diciembre 9
ANTONIO LOPEZ,	Septiembre 13	ANTONIO LOPEZ,	Diciembre 26
MANUEL ARNUS,	Septiembre 24	JUAN S. ELCANO,	Enero 6

Magníficas cámaras. Amplios comedores para pasajeros de tercera clase. Servicio por camareros. Excelentes menús con vinos.
NOTA:—Expedimos en la Habana billetes de excursiones a las Exposiciones de Sevilla y Barcelona, de la Compañía "Wagons Lits", partiendo de Santander y Cádiz, a la llegada del buque.
Estos vapores atracan a los muelles de la Port of Havana Docks Co.
Para más informes, dirigirse a:
MANUEL OTADUY
AGENTE GENERAL
Lonja del Comercio, bajos. Apartado 707. Teléfonos: A-6588 y A-7900.
HABANA

SUSCRIBASE AL "DIARIO DE LA MARINA"

M.E.C.D. 2016

TELEGRAMAS DE LA ISLA

ACLARACION DE UN CASO MISTERIOSO

Se realizaron ayer las pruebas de un asesinato en Matanzas

MATANZAS, octubre 23. DIARIO, Habana.— A las cuatro de la tarde de hoy el Juzgado de Instrucción efectuó una nueva prueba en la calle de la Merced No. 13, donde fué muerto de manera misteriosa el joven Enrique Horta, durante un baile que se celebraba el domingo seis de los corrientes, teniendo por objeto la misma reproducir la escena según ha sido descripta por los testigos Gloria González y Bernardino Ayo. Al acto concurrieron casi todos los elementos judiciales y autoridades que mencionamos en la prueba anterior. Fué lo importante la declaración de Bernardino Ayo quien dijo que estando en el comedor rodeado de los músicos momentos antes del hecho vió cuando el joven Horta entró en la primera habitación de la casa entrando detrás de el "La Cojita" la que se situó frente a Horta entre las puertas que dan acceso al comedor y al patio en cuyos momentos un individuo grueso que vestía de amarillo de mediana estatura le dió un golpe en la cara llevándose Horta la mano al ojo sintiendo inmediatamente que daba un fuerte quejido por lo que se dirigió a la puerta de salida abandonando la casa. La González corroboró en gran parte a lo dicho por Ayo a excepción de lo del golpe por haberlo visto asegurando que el único individuo vestido de amarillo que vió en la fiesta fué Renée Navarro que según le dijeron se había retirado de la casa antes que ocurriera el sangriento suceso. A petición del doctor Andreu se hizo un croquis de la situación de los muebles y los lugares que ocurrieron cada uno de las personas que asistieron a la fiesta tal como había sido expuesto por los testigos Ayo como González figuramente el Dr. Francisco Enríquez Ravena propuso la celebración de una diligencia de rueda de presos para que Benardino Ayo determinara si la persona que el vió con el traje amarillo es el procesado Renée Navarro.

Alberto LOVIO.

Corresponsal.

UNA PROCESION EN EL MARIEL

Gran fiesta religiosa que se ha celebrado el día veinte

MARIEL, octubre. (Por correo).— Hermosa fiesta la que disfrutamos el domingo 20, celebrada en honor de Santa Teresa, milagrosa patrona del Mariel, organizada por las damas y caballeros católicos de este pueblo. La imagen fué paseada por las principales calles acompañada por los vecinos e iluminada por los reflectores de la academia naval.— Procesión regia en la que pudimos ver muchas personas de la elite social del distrito. Música excelente y bien dirigida. En la iglesia pudimos oir la palabra santa del párroco en su elocuente discurso digno de aquel momento solemne, en que todo un pueblo a los pies de la imagen la rendía sagrado dulto. Numerosos antiguos vecinos establecidos en la Habana hace tiempo participaron de la festividad religiosa. Si quisiéramos reseñar las distinguidas personas que vimos en la fiesta no hallaríamos lugar en estas cuartillas. Entre los más fervorosos fieles de la patrona se contaban los señores Pedro Fuentes y Arturo Hernández. —Especial.

ARROLLADA UNA INFELIZ NIÑA

Una reclusa de la cárcel de Santiago muere tuberculosa

SANTIAGO DE CUBA, Oct. 23. DIARIO, Habana.—En el pueblo de Banes fue arrollada la infeliz niño de cinco años Paula Mercedes Castro, por un carro de Reparto de Frutas siendo su estado gravísimo.

—Las Damas Isabelinas de Santiago de Cuba giraron hoy una visita a la celda de la condenada María Carrión en la Cárcel con el fin de cerciorarsse si padecía de tuberculosis y una vez convencidas de ello le suministraron medicinas y auxilios y se han dirigido al Secretario de Gobernación pidiendo su traslado al Hospital. Esa penada ha sido condenada por parricidio al matar a su propio hijo, hecho que ocurrió a principios de año en esta Ciudad El estado de la enferma es desesperado, por lo cual se cree que morirá antes de que pueda ser trasladada al Presidio a cumplir su condena.

Matías Vega, Corresponsal.

RECIBIMIENTO AL CORNL. MACHADO

Se organizan fiestas en Holguin para su llegada

Holguín, Octubre 23.—DIARIO, Habana.—Se prepara el recibimiento en esta ciudad a Sánchez Aballí y al coronel Carlos Machado Morales.

Los recibirán en la Estación Sur las autoridades, sociedades, prensa, etc., con la banda de música Municipal y Boy Scouts. También se les prepara un banquete en el hotel Telégrafos y un baile en la sociedad Liceo.

González Alvarez, Corresponsal.

FALLECIO UN HERIDO AYER EN MAXIMO GOMEZ

Máximo Gómez, Octubre 23.—DIARIO Habana.—Ayer falleció en el hospital de Cárdenas el obrero Julio César Rodríguez, a consecuencia de las lesiones sufridas al alcanzarlo un tren de viajeros según mi telegrama de antes de ayer.—Corresponsal

Grave Causa por Delito de Fraude

Se ha instruído contra varias personalidades de Santa Clara

SANTA CLARA, Octubre 23. DIARIO. Habana.—Debido a la querella presentada por el Fiscal Recaredo García, ante el Juzgado de Instrucción, el Juez Gómez Calvo radicó la causa por delito de fraude y exacción ilegal en la que figuran complicadas altas personalidades de esta capital. Guárdase absoluta reserva. Sin embargo se rumora que mañana se dictarán varios procesamientos. El Fiscal García denuncia el alto precio de la subasta de las chapas de rotulación de las casas de aquella ciudad.

HOMENAJE A RUIZ MESA

En la noche de hoy reuniéronse en el domicilio del licencia Juan Cardoso distinguidas personalidades para tratar del homenaje que Villaclara rendirá al doctor Ruiz Mesa, nuevo Secretario de Hacienda. Presidió la reunión el coronel Carlos Machado. Fueron nombrados los siguientes directivos: Presidente: Gobernador Vázquez Bello; Secretario: Eduardo Gómez, Jefe de Sanidad; Tesorero, Licenciado Cardoso; y delegados todos los presidentes de sociedades, jefes de oficina y Cámara de Comercio. El homenaje consistirá en un banquete en el Hotel Central.

Armando Machado, Corresponsal.

DESAGRAVIO

CRUCES, Octubre 23. DIARIO. Habana.—El Comité de Defensa Nacional acordó celebrar el día 17 de noviembre un homenaje de desagravio a los Veteranos de la Independencia, con motivo de la campaña antipatriótica que realizan determinados elemenots en el extranjero.

Corresponsal.

VAPORES de TRAVESIA

EMPRESA NAVIERA DE CUBA, S. A.

SAN PEDRO NUM. 6.—HABANA

APARTADO NUMERO 1641.

Dirección Telegráfica: EMPRENAVE.

Claves en uso:

A. B. C. 4a. y 5a. Edición.
Wester Unión
Walkins and Apendix.

TELEFONOS:

A-5315. Información General.	A-3966. Almacén.
A-4730. Departamento de Tráfico.	M-3896. Primer Espigón de Paula.
A-6236. Pasajes y Fletes.	A-5634. Tercer Espigón de Paula.

VAPORES EN SERVICIO

Presidente Machado, Santiago de Cuba, Gibara, Habana, Baracoa, Las Villas, Guantánamo, Julián Alonso, Antolín del Collado, La Fe, Caibarién, Rápido, Cienfuegos, Manzanillo, Joaquín Godoy, Eusebio Coterillo.

PUERTOS DE ESCALA
COSTA NORTE

Caibarién, Nuevitas, Puerto Tarafa, Manatí (Victoria de las Tunas); Puerto Padre, Chaparra, (Holguín, Velasco y Bocas); Vita, Banes, Mayarí, Antilla, Preston, Sagua de Tánamo, (Cayo Mambí); Baracoa, Guantánamo y Santiago de Cuba.

COSTA SUR

Cienfuegos, Casilda, Tunas de Zaza, Santa Cruz del Sur, Manopla, Guayabal, Manzanillo, Campechuela, Media Luna, Niquero, Ensenada de Mora y Santiago de Cuba.

COSTA NORTE DE VUELTA ABAJO

Bahía Honda, Río Blanco, Berracos, Puerto Esperanza, Santa Lucía, (Minas de Matahambre); Río del Medio, Arroyos de Mantua y La Fe.

PUERTO RICO

San Juan, Ponce, Mayagüez y Aguadilla.

REPUBLICA DOMINICANA

Santo Domingo, San Pedro de Macorís y Puerto Plata.

HAITI

Aux-Cayes y Port au Prince.

JAMAICA

Kingston.

COMPAGNIE GENERALE TRASATLANTIQUE

VAPORES CORREOS FRANCESES

Bajo Contrato Postal con el Gobierno Francés

TODOS LOS VAPORES DE ESTA COMPAÑIA ATRACAN A LOS MUELLES DE SAN FRANCISCO O MACHINA PARA EFECTUAR EL EMBARQUE Y DESEMBARQUE DE PASAJEROS, EQUIPAJES Y MERCANCIAS

PROXIMAS SALIDAS

Para VERACRUZ:
Vapor correo francés "ESPAGNE", saldrá el 2 de Noviembre.
" " " "MEXIQUE", saldrá el 3 de Diciembre.
" " " "ESPAGNE", saldrá el 2 de Enero, 1930.
" " " "CUBA", saldrá el 3 de Febrero, 1930.

Para CORUÑA, SANTANDER y SAINT NAZAIRE:
Vapor correo francés "ESPAGNE", saldrá el 15 de Nov. a las 12 del día. NOTA:—El equipaje de bodega y camarote se recibirá en el muelle de San Francisco o Machina (en donde estará atracado el vapor) solamente el día 14 de Noviembre de 8 a 10 de la mañana y de 1 a 4 de la tarde. El equipaje de mano y bultos pequeños los podrán llevar los señores pasajeros al momento del embarque el día 15 de Noviembre de 8 a 10 de la mañana.

Vapor correo francés "MEXIQUE", saldrá el 15 de Diciembre.
" " " "ESPAGNE", saldrá el 15 de Enero, 1930.
" " " "LA BOURDONN AISE", saldrá el 15 Feb., 1930.

SESIONES DE CINEMATOGRAFO DIARIAS EN LOS VAPORES DE ESTA COMPAÑIA, SEGUN CONTRATO CON LA CASA PATHE.

IMPORTANTE

Buena comida a la española. — Camareros y cocineros españoles.

Línea de NEW YORK AL HAVRE, PLYMOUTH Y BURDEOS

En esta Agencia se expiden pasajes para esta línea por los lujosos y rápidos trasatlánticos franceses "ILE DE FRANCE", "PARIS", "FRANCE" "ROCHAMBEAU". "DE GRASSE", etc.

Para más informes dirigirse a:

ERNEST GAYE

O'Reilly, Núm. 9. Apartado 1090. Teléfono: A-1476

HABANA.

MISCELANEA

SANATORIO "DOCTOR PEREZ VENTO"

Enfermedades nerviosas y mentales. Para señoras exclusivamente.

CALLE BARRETO NUM. 62, GUANABACOA.

NECESITAMOS 10.000 PERSONAS

que quieran aprovecharse de esta oportunidad para aprender inglés en poco tiempo, con un nuevo, fácil y práctico método. El precio es barato y el éxito bueno. No pierda un momento más y mándenos su nombre y dirección y recibirá pronto interesantes informes gratis. Es un método distinto.

EL INSTITUTO UNIVERSAL (D-56)
128 East 86th. Street.
New York City, N. Y.

Miscelánea

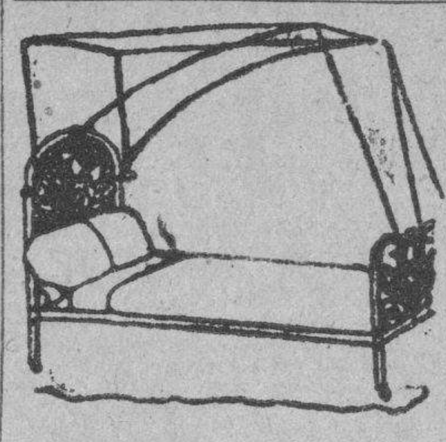

DEPARTAMENTO DE COLCHONETAS, COLCHONES, COJINES, ETC.

Nuestro Departamento de colchones, colchonetas, alfombras, mosquiteros, cojines, etc., etc., presenta el surtido más completo de estos artícuulos.

Colchones y colchonetas, en todos los tamaños y calidades, desde $1.80, cojines de seda desde $4.00, cestos de mimbre desde $4.00.

Mosquiteros para cama de una persona desde $2.00.

Mosquiteros con su aparato, a $6.50.

Colchones y colchonetas para niños en todas las calidades y precios. Mosquiteros desde $1.50.

También hemos recibido cojines de piel, en formas y colores variados, muy de moda para adorno y para automóvil, gabinetes y oficinas.

Edredones de seda en colores enteros y floreados.

Todos estos artículos pueden verse en el mismo departamento de colchones, colchonetas, etc.

EL ENCANTO

E-953 Indf. 1 Mayo

DINERO

DEL 1 AL 5%

CON GARANTIA DE JOYAS.

"LA PERLA"

ANIMAS 84, casi esq. a GALIANO

4492T 19-18 oc.

Directorio Profesional

ABOGADOS Y NOTARIOS

DR. FELIPE RIVERO Y ALONSO
Abogado y Notario

Abogado Consultor y Notario de la Asociación de Detallistas de la Habana. Notario de los Centros "Asturiano". "Balear" y "Cafés". ESTUDIO DE ABOGADO DE LOS DOCTORES Felipe Rivero y Alonso, Manuel F. de Cueca, Ricardo Elizalde e Hidalgo-Gato, Angel Radillo y Gancedo, Eduardo Bolívar Herrero.

Procurador: Urbano E. Gómez Cádia. Chacón 25, bajos Edificio de la Asociación de Detallistas de la Habana. Teléfonos M-1472 y A-8142. Cable: Rizeaca.

E.2015 Indf. 1 Sep.

DR. MANUEL ARANDA MUÑOZ
Abogado.

Asuntos hipotecarios, herencias, toda clase de asuntos civiles. Mercaderes número 9. Departamento 3. Teléfono M-61-73.

E.2054 Indf. 1 Sepbre.

SAUL SAENZ DE CALAHORRA
ABOGADO Y NOTARIO
DOMINGO CLARENS Y CINTAS
Abogados
ARQUIMTDES MERZEAU
Marcas y Patentes

Notaría: Máximo Gómez 13, Regla. Bufete: Aguiar 43, bajos. Telf. A.5024.

E.2056 Indf. 1 Sepbre.

DOCTORES EN MEDICINA Y CIRUGIA

DOCTOR FLORES
EZCEMAS, ALMORRANAS

Ezcemas por antiguos que sean, se garantiza su curación por un procedimiento especial. Tratamientos por el TRIGEMINO. Inyecciones INTRAVENOSAS para Reumatismo, Raquitismo, Linfangitis, Dispepsias y Blenorragia. Neurastenia por el procedimiento del Dr. Monin. Electricidad Médica para Parálisis y Nerviosismo. Estrechez uretral y sífilis, curación garantizada. Almorranas: son curadas sin operación ni dolor, pudiendo el enfermo continuar sus trabajos diarios. Análisis orina: 2 y 3 pesos, completo. Impotencia. Curaciones por contrato. Análisis: Sangre Esputos. Heces Fecales. Consulta, diarias de 9 a 12 mañana y de 1 a 4 tarde y 7 a 9 noche. Acosta 64. Telf. M.1658. E-2028 Indf. 1 Sep.

Dr. Francisco Javier de Velasco

Afecciones del corazón, pulmones, estómago e intestinos. Consultas los días laborables de 12 a 2. Horas especiales previo aviso. Salud 34. Telf. A-5418.

E.2040 Indf. 1 Sepbre.

Dr. Manuel González Alvarez
CICIRUJANO DE LA ASOCIACION DE DEPENDIENTES
CIRUGIA EN GENERAL

Consultas todos los días de 4 a 6 de la tarde. Campanario, 69, entre Neptuno y Concordia. Teléfono A.9102. Residencia particular: calle 9 número 83, entre F y G. Vedado. Teléfono F-2441.

E.2059 Indf. 1 Sepbre.

DR IGNACIO CALVO
PROCTOLOGO

Cirugía especial del recto. Tratamiento médico de las hemorroides. Rectos_copia, sigmodoscopia. Carlos Tercero 209 esquina a Franco. Teléfono U_2266. De 3 a 5.

DR. MANUEL PEREZ BEATO
MEDICO CIRUJANO

Consultas de 1 a 4. Teléfono I-1835. Concepción 8, entre Delicias y Buenaventura (Víbora).

Prof. E 2415 3 Nov.

EMILIO F. LAVALE
MEDICINA INTERNA Y NUTRICION

Campanario 37. Teléfono F-1435. Lunes, Miércoles y viernes de 1 a 3. E 2425 Vence 21 Oct.

DR. RODRIGUEZ CUELLAR

Especialista, Pulmones, Corazón, Sistema Nervioso. Tratamientos por suerovacunas Inyecciones Calcio y Oro intravenoso. Fisioterapia. Planes para Circulación, Sangre, Riñones, Estómago, Sexuales. 700 enfermos tratados con éxito por Reflejoterapia del Trigémino (técnica propia por suerofulguración, sin quemar, Parálisis, Reumatismo, Impotencia, Enfermedades Crónicas). Consulta: $5.00. Reconocimiento: $10.00 (incluyendo Examen Rayos X-Flouroscopia). Virtudes 130, 3 a 4 p. m. Teléfono U-8033. E-2025 Indf. 1 Sep.

Profesionales

DR. JOSE J. CHALONS
Médico Cirujano
DIRECTOR DE LA CASA DE SALUD "LA PURISIMA CONCEPCION"
JEFE DE CLINICA DEL HOSPITAL "LAS ANIMAS"

Enfermedades infecciosas, sifilíticas y venéreas. Rayo, 2. altos, esquina a San Rafael. Consultas de 3 a 5. Telf. M-2655.

E-2042 Indf. 1 Sepbre.

"Policlìnica Habana"

Suárez 32. Teléfono M-6233.

DR. GUILLERMO LEON

Director Facultativo

Medicina y Cirugía general. Especialidad en enfermedades venéreas. Consultas de 1 a 5 de la tarde y de 8 a 9 de la noche. Consultas especiales dos pesos. Reconocimientos $2.00. Enfermedades de señoras y niños. Garganta, nariz y oídos. (OJOS) Enfermedades nerviosas, estómago, corazón y pulmones, vías urinarias, enfermedades de la piel, blenorragia y sífilis, inyecciones intravenosas para el asma, reumatismo, tuberculosis, obesidad, partos, enorroides, diabetes y enfermedades mentales, etc. Análisis en general. Rayos X, masajes y corrientes eléctricas. Los tratamientos y sus pagos a plazos. Telf. M-6233

E.2036 Indf. 1 Sepbre.

DR. J. A. HERNANDEZ IBAÑEZ
CIRUJANO UROLOGO DE LA ASOCIACION DE DEPENDIENTES
ENFERMEDADES VENEREAS, VIAS URINARIAS, ENDOSCOPIA Y CIRUGIA DE LAS VIAS URINARIAS

Consultas: Neptuno número 78, esquina a Manrique. De 11 a. m. a 1 p. m., y de 4 a 5 p. m. Teléfono A_5469. Habana.

E.2067 Indf. 1 Sep.

DR. FELIX PAGES
CIRUJANO DE LA QUINTA DE DEPENDIENTES

CIRUGIA EN GENERAL
ESPECIALMENTE CIRUGIA ABDOMINAL, ESTOMAGO, INTESTINOS, HIGADO Y APARATO GENITAL DE SRAS.

Consultas: Lunes, miércoles y viernes, de 3 a 5. Domicilio: D, No. 200, entre 21 y 23, Vedado. Teléfono F_4483.

E.2039 Indf. 1 Sepbre.

DR. H. FERNANDEZ AGUIRRE
MEDICO CIRUJANO

Especialista de los Hospitales de París. Enfermedades de los pulmones, tuberculosis en general. Perseverancia número 7. Teléfonos M-1181 y M-1451.

E.2044 Indf. 1 Sepbre.

DR. MARIO DEHOGUES
ESPECIALISTA EN ENFERMEDADES DEL CORAZON

Tratamiento eficaz de la Angina de Pecho, Hipertensión Arterial, Disnea (falta de aire.) Agitación Palpitaciones etc. Consultas diarias de 3 a 5 p. m. Consultas especiales: de 10 a 11 p. m. previo aviso.

Gratis a los pobres.

Gabinete:	Domicilio:
San Lázaro 316.	Calle 8a. No. 55.
Telf. U-2569.	Telf. I-3534.
Habana	Víbora

DR. J. B. RUIZ

Catedrático de la Universidad. De los Hospitales de Filadelfia, New York y Calixto García. Especialista en vías urinarias y enfermedades venéreas. Exámenes Uretroscópicos y Cistoscópicos. San Lázaro 221-C, de 1 a 3. Telf. U.6351. Para pobres de 10 a 12. E_2128 Indf. 1 Sepbre.

DR. F. H. BUSQUET
ELECTRO RADIOLOGO

Rayos X, Ultravioleta, Radium y Tratamientos eléctricos. En su Gabinete y a domicilio. Lealtad número 71. Teléfono A—4474. De 9 a 12 a. m. y de 2 a 5 p. m.

E.2037 Indf. 1 Sepbre.

DR. SERGIO GARCIA MARRUZ
CATEDRATICO DE LA UNIVERSIDAD

Director del Hospital de Maternidad, cirujano partero de la Policlínica Nacional Consultas de 1 a 5 p. m. San Lázaro 147 bajos. A-6969. No da consultas gratis. Reconocimientos especiales $10.00. Consultas $5.00. E.2014 Indf. 1 Sepbre.

DR. GUILLERMO LOPEZ ROVIROSA

Enfermedades de las Glándulas Internas, Nutrición, Nerviosas y Mentales. Debilidad sexual, pérdidas, impotencias. Niños anormales atrasados, raquíticos. Bocios. Afecciones de la piel y de la sangre. Dispepsia. Colitis. Vías respiratorias. Rayos Ultravioletas aplicados al tratamiento de las afecciones de la piel, acne, etc., caída del cabello, calvicie, raquitismo, anemias, etc. Electroterapia, corrientes D'Arsonvall, zación, diatermia, extirpación de verrugas etc. Calle 23 esquina a 22, Vedado, de 5 a 7 p. m. Domingos de 4 a 5. Consultas por correspondencia: $6.00. Giro postal. Telf. F-6433. E-2033 Indf. 1 Spbre.

DR. VALENTIN GARCIA
Medicina Interna.
Reina 104, bajos. Teléfonos A-3486—I-1640.

E-2027 Indf. 1 Sepbre.

DR. GOMEZ DE ROSAS

Cirujano Director de la Policlínica Nacional. Enfermedades de señoras, estómago, vías biliares y cirugía general. Consultas de 3 a 5. Cerro 551. Telf. A-2560.

E.2043 Indf. 1 Sepbre.

Dr. Alfonso E. Milla Solsona

CURA RAPIDA DEL FLUJO

Especialista Enfermedades Señoras, Servicio de Enfermeras. Tratamiento módico. Enfermedades: útero (matriz), ovarios y trompas. Consultas: Martes, jueves y sábados. De tres a seis. Pobres: miércoles y viernes. San Rafael 102. Telf. U-1680.

E_2013 Indf. 1 Sepbre.

CLINICA DEL VEDADO LABORATORIO

Se hacen análisis de orina, esputos, heces fecales, leche, sangre y jugo gástrico. Calle 21 y G, Vedado. Habana. Teléfonos F_4631 y F_3232.

DR. HERNANDO SEGUI
Garganta, Nariz y Oídos
Prado, 38. De 12 a 3.

E_2069 Indf. 1 Sepbre.

DR MANUEL TEJERIZO

De las Facultades de la Habana y Madrid. Garganta, nariz y oídos. Consultas de 2 a 5. Teléfono U-3520. San Lázaro 370, altos, entre Aramburu y Hospital.

E-2058 Indf. 1 Sepbre.

Dr. Alberto S. de Bustamante

Profesor de Obstetricia por oposición. Especialidad: Partos y enfermedades de señoras. Consultas los lunes y viernes de 1 a 3. Clínica Bustamante y Núñez. Teléfono F_3057. Domicilio: 15 entre J y K. Vedado. Teléfono F-1862.

CLINICA BUSTAMANTE

J y 13, Vedado. Cirugía general y especial. Partos, Rayos X y Laboratorio. Teléfono F_1134. E-2031 Indf. 1 Sep.

DR. F. H. BUSQUET

DOCTOR S. PICAZA
De los Hospitales de París y New York

Enfermedades del estómago, intestinos e hígado. Tratamiento eficaz de la colitis y afecciones biliares. Horas: de 2 a 4 y convencional previo aviso. San Lázaro 246. Telf. F_4918. E.1867 Indf. 7 Ag.

Profesionales

DR. J. M. VERDUGO
DE LA FACULTAD Y HOSPITALES AMERICANOS Y PARIS
Estómago e Intestinos

Tratamiento eficaz de la úlcera estomacal y duodenal y de la colitis en cualquiera de sus períodos. Hígado y afecciones biliares. Enfermedades de la nutrición. Consultas de 1 a 3. Horas especiales previo aviso. Prado 60, bajos. Telf. A-4425.

E 2035 Indf. 1 Sepbre.

DR. RAMON ASCANIO

Cirujano y Sub_Director del Hospital Calixto García. Cirugía y Enfermedades de Señoras. Consultas de 3 a 5 p. m. Martes, miércoles, viernes, sábados. 23 número 183 entre H e I, Vedado. Telf. F-2618.

E_2045 Indf. 1 Sepbre.

DR. MANUEL VIAMONTE
Catedrático Auxiliar de Radiología y Fisioterapia de la Universidad.
RADIOLOGO DE LA QUINTA "COVADONGA"

Concordia 64_A, esquina a Lealtad. Teléfono A_6698. De 9 a 10 p. m. y de 1 a 5 p. m. Rayos X. Radium, Radioterapia Profunda. Luz Ultravioleta y Electricidad Médica. E-2041 Indf. 10 Sep.

DR. RICARDO ALBALADEJO

Especialista en vías urinarias. Tratamiento especial para la blenorragia, impotencia y reumatismo. Electricidad Médica y Rayos X. Prado 62, esquina a Colón. Consultas de 8 a 12 a. m. y de 1 a 5 p. m. Telf. A_3344. E.2033 Indf. 1 Sep.

DR. CELIO R. LENDIAN

Consultas todos los días hábiles de 8 a 5 p. m. Medicina interna especialmente del corazón y de los pulmones. Partos y enfermedades de niños. Calle 4 esquina a 11, número 15, Vedado. Telf. F_3869.

E-2057 Indf. 1 Sepbre.

DR. JULIO SANGUILY

Especialista en enfermedades de señoras y cirugía en general. Consultas diarias de 3 a 6. Gratis para los pobres. SAN LAZARO 173. Teléfonos A-9106, F-3248

E_2022 Indf. 1 Sep.

DR. ABELARDO LABRADOR

Consultas gratis para pobres de 8 a 12 de la mañana. Pagas de 3 a 6 p. m. Angeles 3, entre Reina y Estrella. Teléfonos A-0801 y U_2256. Especialidad en enfermedades de señoras, flujos crónicos, metritis etc. Partos, venéreo y sífilis. Blenorragias, enfermedades del corazón y riñones, diabetes, reumatismo crónico, emblanquecimiento. Tratamientos especiales por inyecciones neosalvalsán etc. Se hacen radiografías a precios módicos.

E_2019 Indf. 1 Sepbre.

Dr. Rubén de Velasco y Castellanos

Enfermedades de los niños. Vías urinarias. Consultas los días laborables de 3 a 5. Horas especiales previo aviso. Salud No. 34. Habana. Tel. A-5418.

E 2144 Indf. 6 Sept.

DR. PEDRO PALMA

ExAyudante del Dr. Fernando Asuero

Reflejoterapia exclusivamente. En Malecón número 250. Teléfonos A-9142 y M_6868. Turnos de 9 a 12 a. m. $10. Por la tarde de 2 a 5. Precios convencionales. E.2188 30 Sep.

DR. GONZALO AROSTEGUI

Médico de la Casa de Beneficencia y Maternidad. Especialista en las Enfermedades de los niños. Médicas y quirúrgicas. Consultas de 12 a 2. Calle 11 entre K y L. Vedado. Telf. F-4233.

E_2030 Indf. 1 Sep.

DR. A. G. CASARIEGO

Catedrático de la Facultad de Medicina. de los hospitales de París, New York, Calixto García y Clínica Covadonga. Especialista en enfermedades de los aparatos urinarios y genital (hombres y mujeres). Consultas de 2 a 6. Neptuno 125, bajos.

E_2020 Indf. 1 Sep.

DR. OROSMAN LOPEZ

Profesor Titular de Ortodoncia de la Universidad. Participa a sus clientes su regreso de Francia y Estados Unidos.

—Y—

DRA. MANUELA LOPEZ

Ayudante por oposición de la misma cátedra. Cirujanos dentistas. Consultas de 8 a 4, calle K, 190, entre 19 y 21, Vedado. Teléfono F-3212. U-3 1241 2 Octubre

DR. PABLO RONQUILLO

Vías Urinarias, Piel y Sífilis, Gonorrea, Reumatismo blenorrágico, Impotencia. Neurastenia Genital, Riñón, Vejiga, Próstata. Reconocimientos pagos. Consultas diarias de 1 a 3 p. m. y de 6 a 8 p. m. Pobres; lunes y jueves. San Rafael No. 102. Telf. U-1680. E.2026 Indf. 1 Sep.

DR. MANUEL LOPEZ PRADES
MEDICO CIRUJANO

De las Facultades de Madrid y la Habana. Con treinta y nueve años de práctica profesional. Enfermedades de la sangre. Pecho, Señoras y Niños. Partos. Tratamiento Especial Curativo de las Afecciones Genitales de la mujer. Consultas diarias de 1 a 4. Gratis martes y viernes. Lagunas 63, bajos. Telf. A_0226, Habana.

DR. A. MARTH ARANGO
ENFERMEDADES DE LA PIEL, SIFILIS Y VENEREAS

Consultas de 11 a 1 y de 4 a 7. Horas especiales previo aviso. Marina 56, esquina a Vapor. Telf. U_4023.

E-2300 Indf. 3 Nov.

DR. JOSE A. TABOADELA

Medicina general. Especialmente vías digestivas y nutrición. Dispepsias. Ulceras gástricas, Colitis, Ajendicitis, Enteritis. Planes de alimentación modernos y científicos. Obesidad, Diabetes, Enflaquecimiento, Anemias, Albuminuria, Reumatismo. Tratamientos de probada eficacia para las afecciones nerviosas: Neurastenia, Histerismo, etc., y los trastornos funcionales de las glándulas de secreción interna: tiroides, ovario, etc. Lunes miércoles y viernes de 2 a 4. Reina 120 Gratis: Miércoles de 1 a 2.

E-1285 29 Julio

DR. JOSE VARELA ZEQUEIRA

Profesor de Anatomía de la Universidad. Cirujano Jefe de la Asociación Cubana de Beneficencia. Cirugía en general. Especialidad: Cirugía de la mujer. Consultas de 4 a 5. Gervasio 126, entre San Rafael y San José. Teléfono U-5410.

E 2048 Indf. 1 Sepbre.

AGRUPACION MEDICA

Tratamos todas las enfermedades. Señoras y niños. Hemorroides, curación radicalmente, SIN (OPERACION- "Análisis Clínicos". Electricidad Médica. Rayos X. Consultas: 2 pesos. Inyecciones y Enfermedades en general. TRIGEMINO. Atenciones día y noche. LUZ NUM. 24. Telf. A-8515.

DR. ANTONIO PITA

Instalado en un amplio edificio construido especialmente sistema "BATTLE CREEK" contando con perfectas instalaciones de baños, electricidad médica Rayos X. Sala Diagnóstica, Laboratorios etc. donde sólo se tratan enfermedades crónicas funcionales nerviosas, orgánicas y discrasicas. Cura de rejuvenecimiento etc. Folletos gratis en inglés y español. Reconocimiento y diagnóstico $5.00 consulta de pobre $2.00 turno riguroso. 9 a 10 a. m. y de 2 a 5 p. m. San Lázaro 45. Teléfono A.5965. Habana

CORAZON
DOCTOR CUERVO BARRENA
PULMONES—RIÑONES

Escobar 33. Tels. A-0482 y U_1353 CONSULTAS DE 3 A 5 EN TURNO Fijado por acuerdo previo $10. Consultas de 8 a 10 a. m., $3.

E_2211 Indf. 18 Sepbre.

Profesionales

DR. PEDRO A. BOSCH

Medicina y Cirugía, con preferencia partos, enfermedades de niños, del pecho y sangre. Consultas de 2 a 4. Aguiar 11. Telf. A_6488. E_2061 Indf. 1 Sep.

DR. MANUEL GALIGARCIA
ENFERMEDADES NERVIOSAS Y MENTALES

Especialista de la Asociación Canaria. Médico de Visita de los Servicios de Nerviosos y P. Enajenados del Hospital Calixto García. Ayudante de la Facultad de Medicina. Consultas de 3 a 5 diarias J. 211, bajos, entre 21 y 23, Vedado. Primer reconocimiento $10.00, siguientes $5.00. Tel. F-2775. Sanatorio para tratamientos en Arroyo Naranjo.

ANALISIS DE ORINA

Completo dos pesos. Prado 62 esquina a Colón. Laboratorio Clínico Químico del Dr. Ricardo Albaladejo. Telf. A_3344.

DR. J. LYON

De la Facultad de París. Especialidad en la curación radical de las hemorroides sin operación. Consultas de 1 a 3 p. m. diarias. Consulado 19 (altos), entre Prado y Genios. E.2052 Indf. 1 Sep.

POLICLINICA INTERNACIONAL

Director: DAVID CABARROCAS. Lealtad 143 entre Salud y Dragones. Teléfono A-0344.

Podrán ingresar en ella también los enfermos. Consultas de 10 a. m. a 6 p. m. Sábados, días de fiesta y duelo nacional de 10 a 12. Cuota de ingreso $0.50. Consulta o primera cura del médico o dentista, Rapos X, análisis completos, medicinas, gratis. Siguientes curas del médico o dentista $0.50. Inyecciones con las ámpulas necesarias $0.50. Visita a domicilio $1.00. Planchas de rayos X, para llevar $2.00. Análisis completo para llevar $2.00, de algunos elementos $1.00. Puentes por piezas, $5.00, $2.00 semanales. Dentaduras $15.00, $2.00 semanales. Partos naturales $5.00, con asistencia médica $12.00, con operación $25.00. Cama por día $2.50. Operación menor $25.00, mayor $50.00. Extracción $1.00. Nota: A los 10 meses de ingreso los precios de las operaciones serán rebajados a la mitad. Cauretizaciones ASUERO gratis.

DR. ALBERTO COLON
CIRUJANO DENTISTA

Ha trasladado su Gabinete Dental a la calle de Egido esquina a Acosta, altos, frente al Palacio de Balboa.

R-49 19 Octubre

DR. R. REPILADO

Especialista en Vías Urinarias y Enfermedades Venéreas. Cistoscopia y Cateterismo de los ureteres. Cirugía de Vías Urinarias. Consultas: de 10 a 12 y de 3 a 6 p. m. Empedrado 49. Teléfonos M-9592; FO-2437.

E 2235 Indf 21 Sept.

Corporación Clínica

LUZ 24. TELEFONO A-8515. ENTRE COMPOSTELA Y HABANA. AGRUPACION DE MEDICOS CIRUJANOS Y ESPECIALISTAS. SE TRATAN TODAS LAS ENFERMEDADES

Piel y Sífilis. Tatuajes, verrugas, manchas, etc. son quitadas. Venéreo, flujo, gota, blenorragia, debilidad sexual impotencia. Rayos X. Violeta electricidad, masajes medicinales y Radium. Garganta, nariz y oídos (ojos). Niños y señoras. Y demás enfermedades. Parteros y comadronas. Inyecciones y análisis en general. Cauterizaciones al Trigémino. (Almorranas curadas radicalmente sin operación). Consultas $2.00. Los tratamientos precios económicos Atenciones día y noche.

DR. SANTIAGO VERDEJA NEYRA

CIRUJANO ESPECIALISTA EN ENFERMEDADES DE SEÑORAS DEL HOSPITAL NACIONAL "CALIXTO GARCIA"

Consultas de 5 a 7 en Trocadero 18, altos. Los lunes, miércoles y viernes. Servicios gratis para los pobres en la Sala "Weiss" de dicho Hospital, de 9 a 10 a. m.

OCULISTAS

DR. ALIPIO C. PORTOCARRERO
OCULISTA

Garganta, Nariz y Oídos. Consultas de 8 a 11 a. m. Teléfono A-8627. Lealtad 69, altos. E_2055 Indf. 1 Sep.

DR. MARTINEZ FERRER

Enfermedades de los ojos. Calle A, 194, (entre 21 y 23). Vedado. Consultas de 2 a 4. Teléfono F_3474.

E 2011 Indf. 1 Sepbre.

DR. JOSE ALFONSO

Especialista del Centro Asturiano. Oculista, nariz, garganta y oídos. Consultas de 1 a 4. Telf. M-2330. Monte número 386.

E-2048 Indf. 1 Sepbre.

DR. HORACIO FERRER

ESPECIALISTA DE LAS ENFERMEDADES DE LOS OJOS

Consultas de 2 a 6 de la tarde. Consultas por la mañana a horas previamente concedidas. Ave. Wilson y L. Vedado. Teléfono F-4831. E-2051 Indf. 1 Sep.

DOCTORES C. E. FINLAY Y F. M. FERNANDEZ

Profesores titular y auxiliar de Oftalmología de la Universidad de la Habana.— Presidente Zayas (O'Reilly) 49. Teléfono A_7155. Consultas de 10 a 12 y de 2 a 5 o por convenio previo. E-2068 Indf. 1 Sp

CIRUJANOS DENTISTAS

DR. VALDES MOLINA
CIRUJANO DENTISTA

San Lázaro 205 (bajos) esquina a Escobar. Teléfono A-8583. Dentaduras de 15 a 30 pesos. Trabajos se garantizan. Consultas de 8 a. m. a 5 p.m. Los domingos hasta las 12 m. E_1885 Indf. 1 Agto.

CLINICA DENTAL DEL

Dr. J. M. Gatell

Máximo Gómez (Monte) núm. 250 frente al Mercado.

PRECIOS:

Empastes	$ 2.00
Limpieza	$ 3.00
Coronas de oro 22 ks.	$ 3.00
Dentaduras	$15.00

Los demás trabajos rebajados en un 50 por ciento de su valor. Consultas de 8 de la mañana a 8 de la noche.

Trabajos en plazos cómodos. A los forasteros les termino los trabajos en 24 horas. Garantizo mis trabajos.

E 2047 Indf. 1 Sepbre.

Profesionales

Dr. Armando Roig y Palenzuela
MEDICO CIRUJANO DENTISTA

Consultas de 2 a 6. Plácido 49, altos. Telf. M.8002. E_2065 Indf. 1 Sep.

DR. SALVADOR VIETA Y MORE
CIRUJANO DENTISTA

Curaciones rápidas de todas las afecciones de la boca por procedimientos modernos, especialidad en piorrea, abcesos y curaciones de todos los dientes, muelas y raíces desahuciadas, evitando las extracciones. Haciéndose cargo además de todos los trabajos concernientes a su profesión. Consultas y operaciones de 2 a 5. Calle 9 esquina a I, altos. Vedado. Teléfono F-4677.

E.2038 Indf. 1 Sepbre.

DR. GUERRERO DELANGEL
DENTISTA MEXICANO

Técnica especial para extracciones. Facilidades en el pago. Horas de consultas: de 8 a. m. a 8 p. m. A los empleados del comercio, horas especiales para la noche. Trocadero 65_B, frente al café "El Día" Teléfono M-6395.

E 2062 Indf. 1 Sepbre.

EN 25 PESOS ALQUILO INDIO 54, altos, salita, dos cuartos y servicios. Allí la llave F-5113 J. Fosse. 4060 16-19 oc.

SE ALQUILAN EN $70. LOS ALTOS de Animas No. 158, entre Escobar y Gervasio, informan en los bajos o Telf. F_5195. A1 S6434 18 Oct.

DR. J. HERNANDEZ CALZADILLA
Cirujano Dentista

Especialista en extracciones sin dolor ni peligro en niños y señoras en estado, con anestesia local o gas. Cura completa de dientes flojos y piorrea alveolar. Puentes y planchas de todas clases modernas sin encías. Trabajos de ortodoncia. Arreglo puentes, planchas partidas, faltas de dientes, dejándolas nuevas. Consultas diarias hasta las 10 de la noche. Reina 76, bajos. Telf. A.7527. E_2066 Indf. 1 Sp.

COMADRONAS FACULTATIVAS

EDELMIRA MATARREDONA

Facultativa en Partos. Universidades Madrid y Habana. Ultimos procedimientos. Muchos años de práctica. Especialidad en reconocimientos. Consultas gratis, de 8 a 12 y de 2 a 7. Campanario 74, entre Neptuno y Concordia. Telf. A-8248.

JUANA PUIG
COMADRONA

Especialista en partos y reconocimientos. Consultas gratis diarias. San José número 126 letra G, entre Marqués González y Oquendo. Teléfono U-4543.

E-2438 25 Octubre

GIROS DE LETRAS

N. GELATS Y COMPAÑIA

106, Aguiar 108, esquina a Amargura. Hace pagos por el cable. Facilita cartas de crédito y giran pago por cable; giran letras a corta y larga vista sobre todas las capitales y ciudades importantes de los Estados Unidos, México y Europa, así como sobre todos los pueblos de España, Londres, París, Hamburgo, Madrid y Barcelona.

CAJAS RESERVADAS

Las tenemos en nuestra bóveda, construidas con todos los adelantos modernos y las alquilamos para guardar valores de los interesados. En esta oficina daremos todos los detalles que se deseen.

N. GELATS Y COMPAÑIA
BANQUEROS

E-324 Indf. 1 Febrero

J. BALCELLS Y CIA
S. EN C.
San Ignacio Número 33

Hacen pagos por el cable y giran letras sobre New York, Londres, París y sobre todas las capitales de España, Islas Baleares y Canarias. Agentes de la Compañía Inglesa de Seguros contra incendios "The Royal". Administración de Bienes.

E_1742 Indf. 1 Agto.

ZALDO Y COMPAÑIA
Cuba Números 76 y 78

Hacen giros de todas clases sobre todas las ciudades de España y sus pertenencias. Se reciben depósitos en cuenta corriente. Hacen pagos por cable, giran letras a corta y larga vista y dan cartas de crédito sobre Londres, París, Madrid, Barcelona y Nueva York, New Orleans, Filadelfia y demás capitales y ciudades de los Estados Unidos, Méjico y Europa, así como todos los pueblos. E_1746 Indf. 1 Ag.

Alquileres de Casas

Habana

CARLOS III, 16-C

Alto y bajo, compuestos de sala, saleta, cuatro habitaciones, baño intercalado moderno, cocina de gas, servicio de criados. Precio, 65 pesos. Inf. F_2134

4487 19-24 oc.

POCITO 51, ALTO

Saleta, dos habitaciones, baño intercalado moderno, cocina de gas. Precio, $35.00. Inf. F-2134.

4486 19-24 oc.

SAN LAZARO 304_A, CASI ESQUINA a Escobar. Se alquilan los bajos; con sala, saleta, tres cuartos y demás servicios. Precio de situación. La llave en la Bodega Informes: Telf. M-4630. 4449 19—27 Oct.

SE ALQUILA LOS ALTOS DE MALOJA 29, con sala, saleta, tres cuartos grandes, baño moderno y cocina; ambas piezas con agua caliente corriente; la llave en el 32. Informan: Telf. F_5357

4440 19—24 Oct.

OFICIOS 90, BAJOS

Se alquila amplio local con 200 metros cuadrados, propio para establecimiento, almacén, depósito u oficinas, frente a la Alameda de Paula y pegado al edificio que será nueva embajada y consulado de España. Se da en proporción. Informan: en el número 88, almacén de Manuel Muñoz y Compañía.

4819 22—7 Nov.

M.E.C.D. 2016

Anuncios Clasificados *del* Diario de la Marina

Alquileres de Casas

Habana

SE ALQUILAN CASAS DE PLANTA alta, modernas, a $30. Tienen sala, comedor, tres cuartos grandes y baño intercalado. Informan: Alejandro Castro. Telf. I-2560.
4820 22—30 Oct.

CAMPANARIO 33, ENTRE ANIMAS y Virtudes. Se alquilan los espléndidos bajos de esta gran casa capaz y condiciones para consultorio médico y familia. Informan: Amargura 54. Telf. A-5269.
4948 23—29 Oct.

ALQUILO LOS MODERNOS ALTOS de Sol 10, compuestos de sala; recibidor; cuatro cuartos; comedor; cocina de gas y cuarto de baño. Llaves: Cuba 100. A-2596.
4981 23—30 Oct.

SE ALQUILA LA ESPLENDIDA CAsa Crespo 56, para alquilar por habitaciones; muy poco alquiler. Véala hoy mismo. 4966 23—26 Oct.

SE ALQUILAN LOS ALTOS, SEGUNdo piso de la moderna casa Aguila 43. Tiene amplia sala, recibidor, tres grandes habitaciones frescas y ventiladas, habitación para la criada, dobles servicios, abundante agua Bomba Prat). La llave en los bajos, Informes: Teléfono I-3012.
4965 23—26 Oct.

ALTOS CONFORTABLES

Acabados de decorar, compuestos de recibidor, sala, cuatro cuartos dos baños completos, comedor, cocina y pantry. Hospital 61, Habana. Informan: Teléfono M-7981.
4869 22—27 Oct.

ALQUILO MODERNA CASA EN JOvellar 39, altos, esquina Hospital. Tres cuartos en colores, sala, recibidor, comedor, baño, cocina gas, y servicios, la llave en la bodega. F-6236. 4906 22 oc 25

SE ALQUILA

Corrales 56, bajos, casa moderna, compuesta de tres cuartos, sala, saleta, baño intercalado. Inf. S. Rafael y Lealtad, bodega. M-4634.
4897T 22 oc 25

ALQUILO ALTO MODERNO, DESagüe 71, esquina a Franco, A la brisa, todas las comodidades; agua abundante, 40 pesos alquiler, dos fondo. Llave en el bajo. Bodega.
4937 22 oc 27

SE ALQUILA UN PISO ALTO, EN Aguila entre San Lázaro y Malecón, compuesto de cuatro cuartos, sala y comedor, Gana 55 pesos, Informan en la bodega.
4930 22 oc 25

SE ALQUILA EN HABANA 121, CAsi esquina a Muralla, un espléndido local; precio: 45 pesos.
4939 22 oc 25

LUJOSOS BAJOS, CASA NUEVA, SAla, recibidor, 3 cuartos grandes, baño intercalado, completo, comedor, cuarto y servicio criados, cocina de gas, $50, Oquendo 28, entre Zanja y Salud. Pueden verse a todas horas. Dueño, I-1799.
4915 22 oc 27

ALQUILO ROMAY 31, AL LADO DE la Sociedad de Carreros, espléndida casa, bajos, propia para familia de gusto, moderna, precio 45 pesos. Pueden verla de 12 a 3 tarde.
22 oc 25

ALQUILO ALTOS MALECON 73: SAla, comedor, dos habitaciones, baño completo, cocina y cuarto de criados. Informan: Carmen 8. Telf. A-2066. 4864—T 22—31 Oct.

OFICIOS Nº 88-B

Se alquila el segundo piso, frente a Alameda de Paula, con sala, ocho habitaciones, doble servicio. Informan en los bajos Almacén de Manuel Muñoz y Co.
4818 22—1 Nov.

OFICIOS Nº 86, SEGUNDO PISO

Se alquila, compuesto de sala, saleta, cuatro habitaciones y cocina de gas, frente a la Alameda de Paula. Informan en el 88, almacén de Manuel Muñoz y Co.
4817 22—7 Nov.

SE ALQUILA

todo o parte de los bajos de Compostela 65 esquina Obrapía. 375 metros cuadrados. Renta de situación. Teléfono A-1808.
4798 21-28 oct

SE ALQUILA MARQUEZ GONZALEZ 3 altos, entre San Rafael y San José, con sala, comedor, tres habitaciones. La llave en los bajos Informes A-2738. Joyería El Gallo.
4784 21 Oct. 25.

SE ALQUILA INFANTA 102, ALTOS casa amplia, fresca, 60 pesos, sala saleta, comedor, cuatro habitaciones, baño intercalado, cuarto servicios para criados. Llaves, Isidoro, en la misma. A-3568.
4718 21|25 Oct.

MONTE Y SAN JOAQUIN: ALQUILO hermoso piso moderno muy fresco, compuesto de saleta, 2 cuartos, baño completo intercalado, cocina gas, calentador y agua abundante; se limpia la escalera. Precio reajustado. Informan: M-4747.
4700 21—26 Oct.

SE ALQUILA SAN RAFAEL 117 ESquina a Gervasio, primer piso derecha, casa moderna, propia para corta familia. La llave en los bajos. Informan A-2738. Joyería El Gallo.
4783 21 Oct. 25.

COMODOS Y FRESCOS ALTOS Y BAjos, se alquilan en San Rafael 139, 151 y 161, entre Lucena y Marqués González, en 40 pesos y 45 pesos, con sala, comedor, tres cuartos y servicios. La llave en la bodega. Informes: A-6420.
4656 21|28 Oct.

SE ALQUILA LA ESPACIOSA Y ventilada casa de Peña Pobre 7-A, bajos entre Habana y Aguiar, compuesta de sala, comedor, tres habitaciones, cuarto de criados y servicios. Informan A-6420. La llave en los bajos.
4657 21|28 Oct.

ALQUILO HERMOSA CASA EN FACtoría y Puerta Cerrada, Frente a la Terminal, tiene sala, dos cuartos, comedor, con luz 24 pesos.
4672 21|30 Oct.

CONCORDIA 154, BAJOS, ACABADA de reparar. Sala, comedor, cuatro cuartos, baño y cocina: 45 pesos. Llaves: altos. Informes: Concordia 105, bajos: A-6523.
4730-T 21|24 Oct.

LINDOS ALTOS MODERNOS, INDEpendientes, Santiago 36. Sala, comedor, cuatro cuartos, baños intercalados, servicios dobles. Llaves, Bodega. Pocito, Inf A-6523.
4731-T 21|24 Oct.

ALQUILO CARDENAS 68, UNA SOla planta, Sala, comedor, cuatro cuartos, baño, cocina. Clara y fresca. Llave: Bodega Misión. Informes: A-6523. 4733-T 21|24 Oct.

Anúnciese en el
'Diario de la Marina'

Alquileres de Casas

Habana

SE ALQUILAN EN $40. MARQUES González 6-A-B, bajos y altos, entre San Rafael y San José, con sala, comedor, tres cuartos. Baño y servicios. La llave en la bodega. Informes: A-6420.
4655 21|28 Oct.

OQUENDO F, BAJOS, ENTRE ZANja y San José, se alquila en $30, con sala, comedor, dos cuartos, patio y servicios. La llave en la ferretería. Informes: A-6420.
4658 21|28 Oct.

EN EL SUNTUOSO EDIFICIO MARta, Consulado 7, casi esquina a Prado, se alquila un lujoso piso alto, con todo el confort moderno. Precio razonable. Hay elevador permanente: Informes: el portero.
4653 21|28 Oct.

AMARGURA 33

Bajos con sala, saleta, seis cuartos con lavabos de agua corriente, fría y caliente, comedor, gran baño moderno completo, cuartos para criados y servicios independientes con un departamento alto de tres dependencias independientes, con todos los servicios, propia para industria, taller, laboratorio, consultorio, almacén, depósito, alquiler de habitaciones. La llave al lado: habitación 2. Precio y condiciones: Aguiar Nº 81, altos, 4º piso 416. Horas de oficina.
4696 21—26 Oct

ALQUILO CASA MODERNA: SALA, saleta, dos cuartos, baño completo, cocina gas, patio. Maloja 140, esq. a Lealtad, a dos cuadras de Reina y Belascoaín, $40. La llave en la bodega. Informan' Felipe Poey 44, Víbora. 4638 21—25 Oct.

EN INFANTA Nº 58, ENTRE 25 Y 27, altos de la Abastecedora de Matanzas, se alquilan dos casitas chicas. Informan: FO-2357.
4663 21—25 Oct.

SE ALQUILA EL 2º PISO, IZQUIERda de la casa Bernaza 18, con tres hermosas habitaciones, 50 pesos; y Cárdenas 3, esquina a Corrales, 1er. piso, seis grandes habitaciones con balcón a la calle, 85 pesos. Llaves e informes: Zulueta 36-G. Teléfono: A-9266 4680 21—31 Oct.

SAN JOSE 126 1/2 "C", ENTRE Oquendo y Soledad, se alquila muy barato un piso alto, compuesto de sala, recibidor, cuatro habitaciones, baño intercalado, comedor, cocina y servicios de criados. Informes: U-5034. Llaves en la misma.
4685 21—24 Oct.

SE ALQUILA EN SAN LAZARO 309-A, bajos muy frescos con espaciosa sala y saleta, cuatro habitaciones muy amplias, comedor al fondo, cuarto y servicio de criados, patio y traspatio, toda ella pintada al óleo. Precio $90.00. Informan: Manzana de Gómez 240. Teléfono A-4893.
4707 21—26 Oct.

CONCORDIA 175-A (altos) ENTRE Soledad y Aramburo. Se alquila esta casa compuesta de sala, saleta, dos cuartos y servicios sanitarios. La llave en la lechería al lado. Informes: Finlay (Zanja) 85 Teléfono: U-1773. 4431 19—25 Oct.

SE ALQUILA EN MONSERRATE 145, frente a la estación de policía, primero y segundo piso, a precios de situación. Informan: Manzana de Gómez 240. Telf. A-4893.
4710 21—26 Oct

ALMENDARES, 73 CASI ESQUINA A Carlos III, se alquila segundo piso, moderno; sala, comedor, tres cuartos, buen baño completo, intercalado, cocina y servicios de criados. Informan Telf. U-1564.
4362T 18-28 Oc.

ALQUILO modernos altos de la casa San Miguel 106, casi esquina Campanario, compuesta de sala, recibidor, tres habitaciones, baño completo y dos habitaciones en la azotea, abundante agua elevada por motor, precios de situación. Informan Mantecón y Riva, Aguiar 45, Telfs. M-2603 y M-3966.
4514 19-24 oc.

SE ALQUILA INFANTA 43, ALTOS y bajos, compuesta de sala, saleta, cuatro habitaciones, baño intercalado y cocina de gas. Informes: Luis González, U-1157.
4470 19-25 oc.

SE ALQUILA VIRTUDES 162, BAjos, sala, saleta, tres habitaciones, baño completo y cocina de gas. Informes, Luis González U-1157
4473 19-25 oc.

CRISTO 8, SE ALQUILAN LOS BAjos de esta casa nueva. Tienen 250 metros. Propios para almacén o tienda. Informes en El Potro Andaluz. Teniente Rey y Habana. Teléfono A-3092.
4481 19-27 oc.

BAJOS NUEVOS Y ESPACIOSOS CON dos entradas, sala, recibidor, cinco cuartos, lujoso baño, agua caliente, etc. Alquilo rebajadísimo en Aguacate 17 entre Empedrado y Tejadillo. 4483 19—25 Oct.

ROMAY 10, ALTOS

Casa esquina, muy ventilada; sala, comedor, 4 cuartos; cocina y servicios modernos. $40. Otra al lado $34. Tranvías: una cuadra. Llave: bodega. Informes: San Joaquín 33, M-4803. 4432 19—26 Oct.

CASTILLO 45-D

Por San Ramón; sala espaciosa; dos cuartos; cocina y servicios. $25. Próxima al Mercado y tranvías. Llave bodega. Informes: San Joaquín 33. M-4803. 4435 19—26 Oct.

SE ALQUILA ESTRELLA 73, ALTOS, sala, saleta, tres habitaciones, comedor al fondo, baño intercalado, completo, cuarto y servicio de criados, cocina de gas. Informes. Luis González, U-1157
4468 19-25 oc.

SE ALQUILA LA CASA DE DOS pisos, número 17 Obrapía, barrio comercial. El piso bajo tiene amplio local para comercio o industria. La llave en el número 15 de la misma calle.. Informan: Cuba 52, dos a seis. Teléfonos: F-1490 y A-7625.
4412 19—24 Oct.

Alquileres de Casas

Habana

SE ALQUILA ANIMAS 177 A, ALTOS, compuestos de sala, saleta, tres habitaciones, baño y cocina de gas. Inf. Luis González. U-1157.
4474 1925 oc.

HABANA 207, BAJOS

Casa moderna, con sala; recibidor; tres cuartos; comedor; cocina; baño completo; patio; traspatio. Precio económico, Llave: Habana 201. Informes: San Joaquín 33. M-4803. 4433 19—26 Oct.

SOL 79: CASITA 5 CUARTOS, COCIna, patio $35; departamento calle, $22; habitaciones $7 $10 $15, Monte 397-A, casitas todo servicio, $18; departamentos $10 $12 $15
4038 16 oc. 2 nov.

NEPTUNO 229

En $65.. se alquila el segundo piso derecha, recién construído, con lujo de detalles y confort; cuadra entre Oquendo y Soledad, acera de la brisa. Se compone de sala; saleta; cuatro habitaciones; todo muy amplio y ventilado; baño intercalado magnífico; agua fría y caliente abundante; limpieza escalera cargo del propietario. La llave en la tienda de los bajos. Informes: Teléfono A-4648
4314 18—24 Oct.

SE ALQUILAN los altos de la casa Zulueta 38, entre Monte y Dragones, compuestos de sala, saleta, cuatro habitaciones, baño intercalado, comedor al fondo, cuarto y servicio de criados. Informes: Ramón Planiol. Desagüe 62. Telf. U-4985.
A-1 3156 24 Octubre

SE ALQUILAN LOS BAJOS DE SAN Rafael 49, casi esquina a Manrique, ya preparados para establecimiento. Precio módico. Llave en la bodega la esquina. Informes, S. Miguel No. 211, altos.

SE ALQUILAN LOS ALTOS DE SAN Rafael 240, entre San Francisco e Infanta, con tres habitaciones, sala, saleta, baño intercalado y un departamento en la azotea con sus servicios. Inf. en S. Miguel 211 esquina a Infanta, altos.

SE ALQUILAN LOS BAJOS DE INfanta 106 C, entre San Rafael y S. Miguel, ya preparados para establecimiento. Precio módico. Informes en San Miguel 211, altos.
4594 20 oc 26

BELASCOAIN 613 E

Se alquilan los altos entre Figuras y Carmen, con sala, comedor, tres cuartos, baño moderno intercalado y un cuarto en la azotea con servicio. Inf. en San Miguel 100. Carlos Rodríguez.
4585 20 oc 4 nv.

SE ALQUILA LA COMODA CASA Avenida de la República Nº 123, compuesta de sala, saleta, tres habitaciones bajas y dos altas, con servicios independientes. Informan: Lealtad Nº 110. Telf. A-7914.
4128 Oct. 17—24.

SE ALQUILA LA MODERNA CASA calle de San Miguel Nº 145, entre Gervasio y Belascoaín, compuesta de sala, saleta, cuatro habitaciones, baño intercalado, comedor al fondo, cuarto y servicio de criados. Informan: Lealtad 110. Telf. A-7914.
4129 Oct. 17—24.

NEPTUNO 107, FRENTE AL HOTEL Ritz, se alquila el segundo piso. Informan en el mismo
4151 Oct. 17—24.

SE ALQUILA EL CUARTO Y QUINTO piso de la casa Jovellar Nº 39, entre M y N, con grandes comodidades y precio de situación La llave en los bajos. Para informes: Manteca, Cuba 76-78. 4133 Oct. 17—25.

SAN LAZARO No. 98, ALTOS Y BAjos interiores, sala, dos cuartos, cocina gas y servicios. Informes M-2863, F-2124. Llave en los altos.
4185 17 oc 27

SE ALQUILA EL PRIMER PISO ALto de Aramburo 38, entre San Rafael y San José, compuesto de sala, saleta, 3 habitaciones, servicios modernos. La llave en los bajos. Informan: Rayo 69, esq. a Sitios. Telf. M-5343. 4143. Oct. 17—25

SAN MIGUEL 146, ALTOS, SALA, tres cuartos, baño intercalado, cocina gas, dos cuartos, azotea Informes, M-2863, F-3199. Llave en los bajos. 4183 17-27 oc.

SE ALQUILA CASITA: PORTAL, SAla y cuarto; cocina y sus servicios. Todo independiente, Monte 441, por Colina letra D. Llave en la Carnicería. Informes: A-2948
4851 22—27 Oct.

GALIANO 109 ALTOS DEL CITY Bank, la mejor casa de la Habana, por su seriedad, limpieza, y buena comida, habitaciones con baño privado. 4838 22—3 Nov.

SAN LAZARO 175

Se alquila el segundo piso, sala, cuatro cuartos, comedor al fondo, baño intercalado, cocina y servicio de criados, casa moderna; informan en los bajos, teléfono M-1807.
4105 16-24 oc.

ALQUILO DOS CASAS EN $20 Y $25 a una cudara de Infanta, entre Clavel y Díaz Blanco, en Fajarito. Buena calle; construcción moderna Informes: en el alto. H
A—1 3908 Oct. 25.

CERCA DE LA TERMINAL Y DEL Gobierno Provincial, se alquilan los altos y bajos de Jesús María 119, compuestos de sala, saleta, tres cuartos, baño, comedor, cocina, patio y servicios de criados La llave en los altos. Informan A-8337. Habana 51. 3633. 21—31 Oct.

VILLEGAS 111, SE ALQUILA UNA espléndida casa, primer piso, con sala, recibidor, tres habitaciones, baño intercalado, comedor, pantry cocina de gas con calentador, cuarto para criados con sus servicios, todo a la moderna Para más informes. en los bajos. Telf. A-9745
A—1 3890 Oct. 30.

ALQUILO CASA CHICA MODERNA: Arbol Seco A, altos, pegado a Carlos III; sala, comedor, dos cuartos, baño completo. Llave bogeda; informes: Subinara 48 bajos V-4416.
4173 Oct. 17—24.

ALQUILAMOS en la calle Plasencia a una cuadra de Infanta moderna altos sala, comedor, 2 cuartos, baño intercalado completo cocina y patio. Otra interior con las mismas comodidades. Informe. U-1177.
A 1 S 6274 25 Oct.

SE ALQUILAN LAS PLANTAS BAjas de las casas Oquendo 27 y 29, casi esquina a Neptuno; compuestas de sala, recibidor, dos habitaciones y patio; a precio muy reducido. También se alquila la planta alta del número 27. Informa: M. Prats, Telf. A-7884, A-3747. Aguiar 73. Banco Comercial.
4291 18—24 Oct.

SE ALQUILAN los bajos de la casa calle Villegas 66, entre Obrapía y Lamparilla. El piso bajo se compone de salón espacioso, propio para storage, taller de carpintería o almacén. Precio: 125 pesos mensuales.
HABANA: Se alquilan los altos de la casa Habana 3, con sala, dos cuartos, servicios sanitarios y coicna. Precio $40 mensuales y la llave en los bajos.
PARA OFICINA: Precio reducido, se alquila en los altos de Empedrado 16, un departamento bien ventilado y con frente a la calle Cuba. Informan Bufete de Arellano. Centro Privado A-2113. E-1554 Indf. 1 Julio.

Alquileres de Casas

Habana

GLORIA 82, SEGUNDO PISO

Recién fabricados, con dos cuartos; una sala; saleta; comedor; baño intercalado y cuarto criados. Precio económico, Informan: Gloria 68, Telf A-6827. 4327 19—27 Oct.

Vedado

SE ALQUILAN LOS ALTOS Y BAJOS de 11 esq. a 10, núm. 39, muy amplios y con garage.
A—2 3708 Oct 29.

CALLE ONCE CASI ESQUINA L. Vedado. Alquilo chalet estilo español; cuatro cuartos altos, dos baños intercalados; cuartos criados; garage, demás comodidades modernas. Informan: Teléfono F-2124.
4967 23—2 Nov.

CALLE 29 ENTRE "B" Y "C"

Altos con sala, saleta, comedor, tres cuartos, baño intercalado, cuarto y servicios de criados. Agua abundante. Informan: A-2418.
4641 21—26 Oct

CALLE 10 No. 161, ENTRE 17 Y 19, Vedado, sala, tres cuartos, comedor, cocina gas, baño intercalado, criados, M-2863, F-2124. Llave, bodega, 17. 4186 17-27 oc.

VEDADO

MAGNIFICA RESIDENCIA. Moderna, lujosa y confortable. Calle 17 esquina a 8, frente al parque Menocal, terminada en estilo Renacimiento. Garage para 4 máquinas, servicios de criados, chauffeur, comedor de criados, lavaderos. En el primer piso, sala, biblioteca, living room, comedor, pan try y cocina. En la planta alta siete habitaciones con cuatro baños intercalados. Informes MARIO GUASTELLA. Teléfono A.2194, de 2 a 5 solamen te. para ver la casa es necesario llamar antes al A.2194.
4644 21-25oc

SE ALQUILA EN LO MEJOR DEL Vedado, Calzada y H dos casas altas y un departamento bajo, propio para carnicería o puesto de frutas. Informes: Teléf. A-1414.
4723 21|24 Oct.

CALLE 23 ENTRE J e I, VEDADO. Alquilo bajos casa renacimiento español, jardín, portal, sala, tres habitaciones, baño, hall, comedor, cuarto y servicios de criados, Regio decorado. 4713 21|28 Oct.

EN EL VEDADO SE ALQUILA UNA casa nueva en la Calle 20 No. 32, entre 15 y 17. Tiene sala, comedor, cuatro cuartos, cuarto de baño, cocina, gas y carbón. Precio 40 pesos. F-6229.
4697 21|25 Oct.

SE ALQUILA UN MODERNO PISO alto, en lujoso edificio, para familia corta. Suntuoso cuarto de baño. Lugar aristocrático del Vedado, H. número 184, entre 21 y 23. Informes: el portero.
4654 21|28 Oct.

PROXIMO AL PARQUE MAINE, N, número 24, entre Línea y 17, Vedado, se lquila en 75 pesos, con jardín, portal, sala, comedor, cuatro habitaciones, baño completo cuarto y servicio de criados. Cocina y calentador de gas. Puede verse de 1 a 5 p. m. Informes: A-6420
4652 21|28 Oct.

VEDADO, SE ALQUILA UN CHALET en la calle 11 entre 10 y 12 número 43, con jardín, portal, sala, gabinete, recibidor y comedor, seis cuartos con tres baños, garage para dos máquinas, dos cuartos de criados con servicios. Informan al lado. A-2 S-6374. Oct. 24.

CALLE 27 No. 328 ENTRE A y B. Vedado. Bajos modernos, cuatro habitaciones, sala, comedor, baño, cocina. La llave en A y 27. Precio $75.
4797 21 Oct. 24.

EN 30 PESOS, SE ALQUILAN LOS altos calle A y 27, Vedado, con cuatro habitaciones, sala, comedor, cocina. La llave enfrente.
4796 21 Oct. 24.

SE ALQUILAN LOS ALTOS DE LA casa calle A número 20 A altos, entre Línea y Once, compuestos de sala, recibidor, hall, cuatro cuartos dos baños intercalados, comedor, cocina, cuarto y servicio de criados. Teléfono M-1510 y FO-2294. La llave en Línea número 65.
6449 C—AHM Oct 21|31

VEDADO, CALLE 10 ENTRE 17 Y 19, lujoso chalet moderno, 6 habitaciones, tres baños intercalados gran sala, comedor, garage, criados, jardines, etc. Precio. $180. M-2863, F-2124. 4184 17-27 oc.

CASAS INDEPENDIENTES: $13.00

Vedado: Calle 26 entre 27 y 29. Portal, sala, cuarto, cocina, patio; todo independiente Otero, bodega Las Mercedes. 26 y 27.
A—2 4017 Oct. 31.

VEDADO: SE ALQUILA LA CASA Calle 15 entre A y Paseo, con sala, saleta, comedor, cuatro cuartos, baño, cocina de gas y criolla, garage, cuarto y baño para criados y lavadero. La llave e informes en la esquina A 142. 4147 17—6 Nov.

VEDADO: CASA DE PLANTA ALTA: Calle 8 número 219, entre 21 y 23; sala, saleta corrida, cinco habitaciones; baño intercalado; cocina de gas y servicios de criados. Antes $90 hoy $65, último precio, no se rebaja, con fiador. La llave en los bajos, Informna: 22 número 24 letra C, esquina a 19 Vedado.
4130. 17—24 Oct.

SE ALQUILA LA CASA "VILLA Campa", Línea y D, en el Vedado, con situación inmejorable, frente a la Iglesia, con grandes comodidades y precio razonable. la llave en Villa Gloria, Línea y Baños Para informes, Manteca, Cuba 76-78.
4134. Oct 17—25.

VEDADO; ALTOS Y BAJOS MODERnos; se alquilan en $45 y $50 en la calle 10 entre 23 y 25.
4288—E 18—26 Oct

SE ALQUILA EN EL VEDADO, CAlle F esquina a Tercera, un chalecito moderno con jardín, portal, sala, gabinete, comedor, cocina y cuarto de criados en los bajos, y cuatro habitaciones con dos baños intercalados en los altos, $80. Informan: Manzana de Gómez 240. Teléfono A-4893.
4708 21—26 Oct.

VEDADO, CALLE 15 No. 483, ENTRE 26 y 28, se alquila casita, sala, cuarto, comedor, cocina y cuarto de baño, precio 18 pesos, informes Telf. F-1183. A2 3981 25 Oct.

$40 PLAZA DEL MAINE $44

Por tranvía Línea y M. Pisitos independientes, sala a la calle, tres habitaciones, baño intercalado, cuarto y baño criada, cocina gas y comedor al fondo, ambos salida independiente. Gran edificio "Maine Apartments", elegancia, ventilación, orden. Familias escogidas exclusivamente. M y 13, entre Calzada, Línea y Malecón. Frente al parque más suntuoso de América. Esquinas $50 y $55. Hay amueblados y garages y farmacia.
A 2 S 5710 7 Marzo

Alquileres de Casas

Vedado

VEDADO. CALLE 27 No. 269, ENtre A y B. Se alquila un bonito piso moderno, muy cómodo y ventilado, con garage, si necesario, en precio económico.
4891 22 oc 27

LINEA 130-A, ENTRE 10 Y 12, HERmosa residencia: diez cuartos; patio y traspatio; cocina carbón Muchas comodidades. El dueño, de 1 a 5. 4650—51 21—28 Oct.

Cerro y Palatino

CERRO: SANTA CATALINA 13-A, entre Domínguez y Piñera, se alquila esta moderna casa, muy cómoda y fresca, en precio de situación. La llave al lado. Informan: Telf. M-4030. 4450 19—27 Oct

Se alquila en $30.00 la casa de Piñera, letra "B", compuesta de sala, saleta, tres habitaciones, servicio, patio, Informan: Beneficencia Asturiana, Corrales Nº 2 Telf. A-8202.
4829 22—25 Oct.

SE ALQUILA CASA CON PORTAL, sala, saleta, dos cuartos, cocina y sus servicios, Zaragoza 10. A media cuadra de la Calzada del Cerro. Llave: Bodega del S. Fazó Informes: A-2948. 4850 22—27 Oct.

Jesús del Monte

EN JESUS DEL MONTE, CALLE DE Luz número 43-A, entre Reyes y San José, se alquila una casa compuesta de portal; sala; tres cuartos; baño intercalado; comedor al fondo; cocina; servicios de criados y patio. Es de nueva construcción. La llave al lado. Informes: Mario B. de Rojas. Teléfonos: I-6802 y A-2594. Precio $40.00.
A—4 3857 Oct. 30.

ESTRADA PALMA 58, ESQUINA A Heredia, Se alquilan altos y bajos. Precios sumamente rabajados Precio especial, tomando toda la casa. Telf. M-6961 o F-1069.
4840 22—27 Oct.

JESUS DEL MONTE 518: ALQUILO esta hermosa casa, propi para inquilinato o comercio; gran sala, comedor; seis cuartos; dos patios grandes, Precio módico Telf. F-2684.
4831 22—25 Oct.

SE ALQUILA UNA CASA EN GElaber esquina a Josefina, con cuatro cuartos; sala; comedor y garage con su cuarto y servicio independiente. Informan: Telf. F-1215.
4832 22—27 Oct.

SE ALQUILA TAMARINDO 51. BOnito chalet sala, saleta, tres cuartos, baño intercalado galería, comedor, cuarto de criado, garage, cuarto de chauffeur, despensa, lavadero, Informarán en la misma.
4640 21|31 Oct.

Santos Suárez

SE ALQUILAN DOS CASAS NUEVAS Línea y Mendoza (Santos Suárez). Precios módicos. La llave en el café. Informan Telf. X-1757.
4714 21|26 Oct.

SE ALQUILA

La casa Avenida Serrano 85, entre Zapotes y San Bernardino, con muchas comodidades. Informan: I-2383, A-3480. 4928 22 oc 30.

SE ALQUILA LA CASA CARMEN Y Juan Delgado, en $25. Sala, saleta, dos cuartos, portal y jardín, servicio completo. Informan café El Encanto. Telf M-9276.
4745 21|29 Oct.

Víbora

VIBORA: ALQUILO ALTOS, VISTA Alegre entre Figueroa y Strampes; terraza, sala, tres habitaciones, comedor, baño completo, cuarto y servicios de criados; patio con entrada independiente. Informan: Telf. I-3041. 4263 18—25 Oct.

SE ALQUILA GRAN ESQUINA DE Fraile, Juan Delgado y Milagros. Saleta, sala cerrada de cristales, hall, 2 1-2 ancho; 4 cuartos, baño intercalado, comedor al fondo, garage para 2 máquinas. Parque inglés y rodeada de jardines. Precio: $130. Informan, I-3601
4935 22 oc 25.

SE ALQUILA EN $35 LA CASA DE Santa Catalina letra E, compuesta de sala, saleta, tres habitaciones, cuarto de baño y patio Informan: Beneficencia Asturiana, Corrales Nº 2. Telf. A-8202.
4829-B 22 oc 25

SE ALQUILA EN LA VIBORA, CAlle Carmen y Luz Caballero, ventilada residencia con sala, seis habitaciones, dos baños intercalados, comedor, gas, garage y abundancia de agua. Gran terreno para jardín. Informan: Manzana de Gómez 240. Teléfono A-4893.
4706 21—26 Oct.

SE ALQUILA la amplia casa San Mariano 40, entre San Lázaro y San Anastasio, compuesta de sala, 4 habitaciones, hall, terraza, saleta, baño intercalado, cuarto criado y servicio, garage, patio y traspatio. La llave en la bodega. Su dueña Crespo 74 bajos.
A5 6398 29 Oct.

SE ALQUILA LA MEJOR CASA DE la Víbora, compuesta de jardín, gran portal, gran sala, gran recibidor, 6 habitaciones, una más para criados, 2 baños (uno de gran lujo), servicio para criados, despensa, gran comedor al fondo con un vistoso panorama, gran galería, gran terraza, un espléndido garage, todo es grande en esta casa, menos el alquiler. Precio, $100, sin rebaja. Pedro Consuegra 29, antes Benito Lagueruela La llave e informes en el número 25 de la misma calle.
4112-T. 17-25 oc.

Luyanó

ALQUILO FABRICA ESQUINA PErez, Luyanó, casa moderna; sala, 2 habitaciones; comedor; baño y cocina, 25 pesos. Ferretería Belascoaín 71, U-5215. 4278 18—28 Oct

ALQUILO CASA: PASAJE PICALLO entre 10 de Octubre y Fomento, con sala, comedor, dos cuartos, patio y traspatio Otra, con sala, comedor, tres cuartos y patio. Llaves: 10 de Octubre y Municipio, bodega. Telf. X-2235. 4125 Oct 17—25.

SE ALQUILA FRESCA CASA ALTOS, Pedro Pernas No. 13, a media cuadra de la Calzada de Concha, con sala, saleta, tres habitaciones, comedor al fondo, baño, cocina, etc. Alquiler, $30. Lla llave en los bajos. Informes: A-4358. M-6263
4904 22 oc 29

Arroyo Naranjo

ARROYO NARANJO: CALLES LUZ Y Soto, alquilo preciosa casa-quinta, moderna, con grandes jardines, arboleda, muchos frutales, teléfono, abundante agua, Informan teléfono A-1051. A9 3767 29 Oct.

Alquileres de Casas

Marianao

GENERAL LEE No. 3, MARIANAO. (Quemados). Se alquilan accesorias y habitaciones con luz eléctrica. Precios de situación. Informa la encargada. Telfs. M-2863, F-2124.
4182 17-27 oc.

REPARTO ALMENDARES. SE ALquilan los altos de la casa calle 10 entre 1 y 3, compuesta de recibidor, sala, comedor, tres amplias habitaciones, cuarto para criados dobles, servicios, patio y azotea. La llave en los bajos. Informes A-2738, Joyería El Gallo.
4782 21 Oct. 25.

SE ALQUILA UNA CASITA

Nueva para matrimonio solo o corta familia. En 18 pesos. Portal, dos buenas habitaciones, cocina, baño patio y abundante agua. Calle 3 número 65 entre 16 y 18, Reparto Almendares. Telf. FO-2429.
A 8 1376 26 Oct.

Buenavista

EN 15 PESOS, SE ALQUILA CASA: sala, comedor, dos cuartos, cocina, solar cercado; Avenida Tercera entre 5 y 6, Reparto Buena Vista. Tiene dos líneas carritos y guaguas. Informan y la llave, al fondo Su dueño F-2743. 4429 19—25 Oct.

Varios

SE ALQUILAN EN JESUS PEREGRIno esquina a Santiago, dos accesorias, y una casa con habitaciones para alquilar. Inf. Luis González. U-1157. 4467 19-25 oc.

SE ALQUILA EN MORALES ESQUIna a Estrella, una accesoria. Informes: Luis González U-1157
34469 19-25 oc.

Alquileres Diversos

Locales Para Comercio

SE ALQUILA SANTA IRENE Y FLOres, propio para bodega o botica. Tiene armatostes. Informes en el teléfono U-7577 Precio barato.
B3 S 6401 24 oc.

GRAN LOCAL

Propio para almacén, industria o comercio, Capacidad: 500 metros. Tiene refrigerador; está situado en la Habana, en lugar céntrico. Informan M-6315.
4944 23—7 Nov.

SE ALQUILA PARA COMERCIO LA casa Monte 292, propia para café, billar, bodega, sastrería, tienda de ropa y demás clases de establecimientos. Alquiler e Informes: Ricla 72. 4950 23—7 Nov

SE ALQUILA UNA SALA PARA OFIcina, con una habitación con vista a la calle; Tejadillo 40, altos, esq. a Compostela. 4968 23—26 Oct.

SE ALQUILA LOCAL NUEVO PARA Bodega o Botica, sin capital. Véalo, Goucuría 24, esquina Luis Estévez.
4972 23—27 Oct.

NEPTUNO 142

Un local amplio y moderno para establecimiento. Se alquila a precio razonable. Puede verse a todas horas. Más informes: joyería Le Trianón. Galiano 91. A 4648.
4683 21 27 Oct

SE ALQUILAN DOS AMPLIOS LOcales propios para almacenes, cualquier industria o depósito de mercancías con más de 400 metros. Aguiar 101 entre Muralla y Sol.
4716 21|25 Oct.

SE ALQUILA, CUBA 29, ENTRE O'Reilly y Empedrado. Debido a la situación, en $65. Más de 160 m|c., y servicios. Sirve para cualquier oficina o depósito. Informes en la misma y teléfonos M-6263, A-4358.
4905 22 oc 29

ESPLENDIDO LOCAL PARA BODEga, con dos accesorias; se alquila en Rodríguez y San Indalecio. La llave al lado, por Rodríguez núm. 60. Informan: Monte 255, Sastrería Chicago. Telf. A-1066.
4863—T 22—30 Oct.

EN GALIANO ALQUILO EN $50.00 local para comercio 7 1/2 por 4, con vidriera, anaqueles y mostrador. Informan: Telf. A-1416.
4837 22—25 Oct.

ALQUILO BUENOS LOCALES REbajados, Inquisidor 27, por Luz: dos grandes, uno pequeño, para industria o comercio. Llaves: una, Carnicería; otras, Relojería. A-6523.
4732-T 21|24 Oct.

ESPLENDIDO LOCAL PARA CUALquier clase de negocio o comercio, por su posición: Jesús del Monte 258, Toyo. Llaves: altos A-6523.
4729-T 21|24 Oct.

INDUSRIA 115, ESQUINA S. MIGUEL local para puesto frutas, taller, fotografía, $20; habitaciones $10 $12 $18, balcón Monte 397-A, departamentos tres piezas, cocina $12 $15.
4040 Oct. 16—26

PARA GARAGE, ALMACEN, TALLEres automóviles: Alquilo bajos modernos, 600 metros cuadrados, lugar céntrico comercial También propios para cualquiera industria o depósito. Informan: Telf. F-2124.
4149 Oct. 17—27.

SE ALQUILA

Todo o parte de hermoso local recién construído, de 275 metros cuadrados, con tres puertas metálicas; renta de situación. Lamparilla entre San Ignacio y Cuba. Informan O'Reilly Nº 11, Dpto. Nº 506. Teléfono A-9251. .
E2493 10d Oct. 26.

CRISTINA 20

Local propio para industria o comercio; portal; sala; saleta; 4 cuartos; comedor, cocina, patio y traspatio. Llaves: al lado. Informes: San Joaquín 33; M-4803.
4434 19—26 Oct.

BELASCOAIN 105 1|2

Chávez 18, amplio local, propio para establecimiento. Se admiten proposiciones, Inf. F-2134
4489 19-24 oc.

PARA COMERCIO
MURALLA, ENTRE AGUIAR Y HABANA

Se alquila este hermoso local, acabado de fabricar, con 200 metros de capacidad para café, oficina almacén o industria. Para informes: Teléfono: A-7858 E2484 10d. Oct. 25.

GRAN OPORTUNIDAD PARA COMERCIO

Se alquila un local de esquina grande, para bodega, lechería, puesto de frutas o cualquier otra clase de comercio. No hay establecimiento en las cuatro esquinas; Juan Bruno Zayas y Luis Estévez, Víbora Telf. I-7350. 4336. 18—28 Oct.

HABANA 186 y Acosta 44, dos espléndidos locales para industria o almacén que alquilo juntos o separados, muy baratos, doy contrato. Informes teléfono M-1541. B-3 1582 29 Octubre

HABANA esquina Obrapía para primero diciembre se alquila este magnífico local de esquina propio para establecimiento. Hablar directamente con dueño. F-3560. B 3 2020 30 Oct.

ESQUINA para bodega con armatostes de lo mejor. Garantizo que es buen negocio, doy facilidades. A y 10, Reparto La Sierra, no trato con palucheros, pido y doy referencias.
B 3 2393 2 Nov.

Alquileres Diversos

Locales Para Comercio

REINA, 28, BAJOS

Local propio para establecimiento, compuesto de gran salón, dos habitaciones, baño, comedor y cocina. Precio, $110, Inf. F-2134.
4488 19-24 oc.

MANRIQUE 94, entre San Rafael y San José. Buen local 250 metros sobre columnas, propio para cualquier industria o almacén. Muy barato. Informes: teléfono M-1541. B-3 1583 29 Octubre

LOCAL COMERCIAL En Cuba 87, mucho frente. Alquiler muy reducido. Cuatro huecos a la calle. Todos los tranvías por el frente. B-3 1900 30 Octubre

Naves

SE ALQUILAN naves de todos tamaños, propias para industria o almacén, en distintos puntos de la ciudad. Informes: Ramón Planiol, Desagüe 62. Teléfono U-4985.
B-3 3154 24 Octubre

UNA NAVE EN DESAGUE Y MORAles, propia para industria. Informes: Luis González U-1157.
4466 19-25 oc.

UNA NAVE EN CONCHA Y VELAZquez, propia para industria o garage, mide 1,000 metros cuadrados, Informes, Luis González U-1157.
4471 19-25 oc.

UNA NAVE EN ANIMAS 177, PROpia para industria o garage, mide 400 metros cuadrados. Informes: Luis González, U-1157.
4472 19-25 oc.

NAVES CON 1.000 METROS

Se alquilan juntas o separadas, con portal corrido por dos calles y cielo raso. Informan: Ave. de Serrano 6. Teléfono I-3121. 4317 18—26 Oct.

DOS GRANDES NAVES, PROPIAS para almacenes o establecimientos, se alquilan en Bernaza 18, en 75 pesos cada una. Llaves e informes: Zulueta 36 G. Telf. A-9266.
4679 21—31 Oct.

ALQUILO NAVE MODERNA, DESagüe 77, casi esquina a Franco, Capacidad, 556 metros. Cielos rasos. Azotea. Alquiler módico. Llave, Desagüe y Franco, bodega.
4936 22 oc 27

SE ALQUILA UNA GRAN NAVE EN Damas número 11. La llave en el 9. Informan: Huerta y Cía. Telf. A-4880.
4224 17-1o. nov.

Naves

SE ALQUILA EN LA CALZADA DE Concha número 16, casi esquina a Guasabacoa, una gran nave propia para depósito de mercancías o cosa análoga, buenos pisos de cemento y abundancia de agua. Informan: Manzana de Gómez 240. Teléfono A-4893.
4709 21—26 Oct.

Casas de Departamentos

EDIFICIO MARTINEZ PITA

Jovellar 26-28. Se alquilan magníficos departamentos interiores y exteriores, con sala y comedor, dos dormitorios, baño intercalado, refrigeración eléctrica, ¡mucha agua! Teléfono U-2261. 4734-T 21|15 Nov.

EN LA CASA LUZ 33, SE ALQUILAN apartamentos y habitaciones, altos y bajos, muy baratos; con buenos pisos de mosaico, casa nueva. Informes en la misma.
4949 23—7 Nov.

EN CASA DE OFICINAS SE ALQUIlan grandes departamentos para matrimonios sin niños o hombres solos desde $10 con luz y agua siempre. Aguiar 101
4717 21|25 Oct.

SE ALQUILAN APARTAMENTOS fresquísimos, de tres y cuatro habitaciones, a la entrada del Vedado. Edificio Herrera, Calle L y 23.
4175 Oct 17—31

EDIFICIO Aguiar, Industria 72 1|2, entre Animas y Trocadero amplios apartamentos de 2 grandes cuartos y baño completo, luz limpieza teléfono, agua caliente y ascensor día y noche. Se garantiza moralidad.
A 10 3540 12 Nov.

VEDADO: ONCE 103 ENTRE 20 Y 22: Alquilo preciosos apartamentos modernos, interiores, a $17. Informan: Telf A-1051. A10 3766 29 Oct.

PALACIO "LA AURORA"

Oquendo número 24. Se alquilan departamentos con sala y cuarto, cocina y sus servicios independientes, luz toda la noche. Telf U-6908. A-10 S-6245 2 Nov.

EDIFICIO CATEDRAL, casa para familias honorables. Hay ascensor, abundante agua. Habitaciones y departamentos muy frescos Visitando este edificio ninguno otro le gustará después. Empedrado Núm. 4. B-2 3161 9 Noviembre

PALACIO "AYESTERAN"

Ayesterán número 8. Se alquilan departamentos con sala y cuarto, comedor y cocina, baño completo, luz toda la noche. Telf U-2412 B-1 S-6074 25 Octubre

VIRTUDES 143

Entre Escobar y Gervasio; se alquila amplia casa-apartamento nuevo Informan en el mismo edificio, apartamento número 6
4421 19—25 Oct.

APARTAMENTOS: JESUS MARIA Nº 30; 35 pesos; tiene 2 cuartos, cocina, comedor y servicio intercalado, 2º piso. Las llaves en la carnicería de los bajos Informes Telf. M-5344.
4315 18—28 Oct.

SE ALQUILAN LOS NUEVOS

modernos apartamentos, acabados de fabricar. Picota 12.
4262 18—26 Oct

Departamentos

BERNAZA 65 CASI ESQUINA A MUralla, se alquilan varios departamentos de distintos precios. Informa: La encargada
4631 21—24 Oct.

DEPARTAMENTO DE SALA, UN cuarto, baño, cocina, y luz toda la noche, en 18 pesos, Maloja 199, entre Oquendo y Marqués González, Informa: el encargado.
4874 22—28 Oct.

OBRAPIA 96, 98. Se alquilan dos departamentos a la calle e interiores con lavabo de agua corriente, luz toda la noche, para oficinas u hombres solos, matrimonio sin chicos, precios de situación. Informes, el portero.
4513 19-29 oc.

ALQUILO $14 Y $15, CON LUZ, CAsitas interiores, dos departamentos, cocina, baño y patio independiente, Milagros 124 ent Lawton y Armas. A5 4034 16-24 oc.

SE ALQUILA CASA: PORTAL, CUAtro departamentos y cocina y sus servicios. Calzada del Cerro 849. Llave al lado; Informa la misma. Telf. A-2948. 4852 22—27 Oct.

Alquileres Diversos

Habitaciones

ALQUILO A CABALLERO CON REferencias una habitación en la azotea, con servicios. En casa particular. Informan: Telf. A-9996.
4626 21—24 Oct

ALQUILO UNA HABITACION CON balcón a la calle, muy fresca y grande, Se desea matrimonio sin niños u hombres solos y que coman en la casa. Villegas Nº 119. Atendido por sus dueños, Telf. M-1581. Se sirve comida a domicilio.
4313 18—24 Oct.

SE ALQUILAN DOS HABITACIONES altas, con sus servicios y cocina independientes. Más informes: Concordia y Gervasio. Bodega.
4849—T 22—26 Oct.

EN LAS CASAS HABANA 157; AGUIla 164; Animas 121; alquilo habitaciones y departamentos. Precio de situación. Informa: la encargada. Pueden verse a todas horas
4982 23—30 Oct.

OPORTUNIDAD. Vedado. Casa familia honorable, amplias, frescas habitaciones, baño intercalado con o sin asistencia. Calle 17 número 19, esquina L. Telf. F-4578 Srta. Rodríguez. B-2 1908 31 Octubre

EN ANGELES 16, ALTOS, ALQUILO hermosa habitación, propia para familia. Buen baño, agua abundante. 15 pesos. 4917 22 oc 24

SANTOVENIA 3; ALQUILO HERMOsas y ventiladas habitaciones altas y bajas; precio de situación; casa tranquila. Véala, que le gustará.
4964 23—26 Oct.

SE ALQUILA UNA AMPLIA Y FRESca habitación, con o sin muebles, hay teléfono. Oficios 11, altos, esquina a Muralla.
4356 18-31 oc.

MONTE 397-A, UNA CUADRA MERcado; habitaciones departamentos; 2 piezas, cocina, 10, 12 y 15 pesos. Casitas con todo servicio $18 Sol 79; habitaciones $7 $15; departamentos, $22. 4037 Oct. 16—1 Nov.

SE ALQUILA EN CASA PARTICUlar una habitación con vista a la calle, a señora de moralidad. San Nicolás 144, altos, casi esquina a Reina. 4752 21|26 Oct.

VEDADO EN CASA PARTICULAR de un matrimonio, no hay más inquilinos, se alquila una magnífica habitación a una o dos señoras o señoritas, solas. Se cambian referencias. F-3253.
4737 21|24 Oct.

A 9 PESOS, HABITACIONES GRANdes, con pisos de mosaicos y luz, en Lagunas 60-E, entre Escobar y Gervasio. Preferimos inquilinos cumplidores y de orden.
4328 18—26 Oct.

SOL 79: HABITACIONES $7 $10 $15; departamentos $20 $22 Casitá, cinco cuartos; patio, cocina, $35, Cuba 46, accesoria $15; departamento calle $25; habitaciones $9 $12
4038 Oct 16—31.

SAN IGNACIO 48, SE ALQUILAN habitaciones altas, modernas, con abundancia de agua y luz eléctrica. Precio de situación. Informa la encargada, Telfs. M-2863, F-2124.
4181 17-27 oc.

DESAMPARADO 14 SE ALQUILAN habitaciones altas y accesorias bajas con luz eléctrica. Precio de situación. Inf. la encargada. Telfs. M-2863, F.2124
4180 17-27 oc.

MALECON 46, ENTRE AGUILA Y Blanco, alquilo gran habitación con agua corriente y toda asistencia, a personas serias, es moderna casa de respetable familia.
4855 22—6 Nov.

INDUSTRIA 115, ESQUINA S. MIguel. Habitaciones balcón, 10, 12 y 17 pesos; accesoria para puesto frutas $20 Monte número 397-A, habitaciones departamentos tres piezas cocina, 10, 12 y 15 pesos
4035 Oct. 16—1 Nov.

LA AVENIDA
REINA Y BELASCOAIN

En los altos de este popular Café y Restaurant, se alquilan amplias y frescas habitaciones para una y dos personas desde $15 a $25.
B 2 S 6366 9 Nov.

VIRTUDES 28, ENTRE AGUILA Y Amistad, edificio moderno, fresco, tranquilo, se alquilan habitaciones con muebles, luz baño, lavabo y ropa desde $20 mensuales. Telf. M-9392.
B—2 4014 Oct. 26.

Arrendamientos

SE ARRIENDA UNA FINCA DE 4 caballerías con casa vivienda de mampostería, en el kilómetro 4 de la Calzada de Vento. Para informes presentarse o pedirlos en la Quinta Palatino, al final de la Calzada Palatino.
2524-8 29 Oct.

ARRIENDO FINCA CUATRO CABAllerías, sita en el barrio Guajaybón, término Mariel, próximo a la bodega de la Sabana. Informan: Telf. FO-1250. Tomás Alvarez, Muralla 4 Habana 4858 22—25 Oct.

Hoteles

THE SAVOY

NO HAY COMO LA HABANA

Para pasar un verano agradable. Numerosas familias de provincias nos visitan durante los meses de calor, pues aquí en el Vedado hallan el clima agradable, comodidad y distracción. THE SAVOY es un verdadero hogar, tranquilo y delicioso, rodeado de jardines que proporciona las ventajas del hotel sin las molestias ni cuidados de la casa. Cien metros de portales, siempre frescos y con sombra, donde las señoras se sientan a leer, coser y pasar el rato. Comunicación fácil con toda la ciudad y Playa de Marianao, por los tranvías y ómnibus de las calles 17 y 9. Adoce minutos del Parque Central, de las tiendas de moda, teatros, cines y bancos. Precios módicos incluyendo tres excelentes comidas diarias, en mesas separadas para cada familia. Cuartos con baño particular y closet. Reserven habitación por escrito.

VEDADO, F ESQUINA A 15.
TELEFONO F-5270.
LA CASA DE LAS ESTATUAS
H-1 E-305 Indf. 13 Feb.

HOTEL "LUZ"
OFICIOS NUMERO 35

Este hotel, preparado por su nuevo dueño, ofrece a las personas decentes y familias estables, cómodas y frescas habitaciones y apartamentos con elevador, con baño privado o sin él. Precios al alcance de todas las fortunas. Con líneas de tranvías a todas partes. M-5764.
4280 18—2 Nov.

M.E.C.D. 2016

lquileres Diversos

Hoteles

GRAN HOTEL Colón, Villegas 110; cinco pisos elevador a todas horas, ventilado y cómodo como ninguno. Habitaciones con servicio privado, de $20.00 a $40.00 mensuales, diario de $1.00 a $2.00. Almuerzo 50, comida 50. Telf. M-5037.
H-1 S-6184 31 Octubre

HOTEL LINDBERGH

Higiene, Moralidad. Por mensualidades de 15 hasta 45 pesos. Por días desde un peso en adelante. Se admiten abonados al comedor. English Spoken.
Animas 58. Frescas, ventiladas habitaciones, agua fría, caliente, servicio privado.
H 1 1343 Oct. 27.

Casas de Huéspedes

HUESPEDES. Prado 105 frente al Capitolio pensión completa de $35, $40 y $60 mensuales, trato familiar, casa inmejorable. Tel. M-8514.
H 2 S 6359 24 Oct.

CASA DE HUESPEDES

La de Galiano 84, altos del café La Isla, la más conveniente por su situación, seriedad, orden, moralidad y economía. Hermosas habitaciones y departamentos con baño.
4609 20 oc 25

HUESPEDES: OBRAPIA 99. HERMOSAS habitaciones vista calle; baños calientes todas horas; buena comida; una persona $35; matrimonios $55 mensuales; buen servicio; mucho aseo. 4036 Oct. 16—31

LA COVADONGA

Casa Huéspedes. Los nuevos dueños ofrecen a las familias de moralidad y hombres solos, hermosas habitaciones con balcón a la calle e interiores; con lavabos de agua corriente y con comidas a precio de situación. Galiano 101, altos, Ferretería, A-6545. 4701 21—25 Oct.

¡HUESPEDES!

La Sevillana, S. Rafael 37, ofrece departamentos y habitaciones con todo confort. Se sentirá usted como en su propia casa. Edificio nuevo. Magníficos servicios. Lugar céntrico. Precio de situación.
4727 21|29 Oct.

Colocaciones Se Solicitan

Socios

SOCIO CON CAPITAL SOLICITO PARA un importante negocio de un artículo único, ya de gran venta, que sin trabajar deja gran utilidad. Telf. M-4598 ó F-3253. 4335 18—26 Oct

SOLICITO SOCIO CON 15,000 PESOS para una gran industria ya caminando. Tiene que ser activo. Es gran negocio. Trato con el interesado. Parque y Concepción. Buen Retiro, Marianao, de 12 a 3. García. Teléfono FO-9313.
4553 20 oc 26.

NECESITO SOCIO PARA RECORRER la Isla con Parque de Atracciones, en sociedad o combinación. Tengo varias novedades de París. Informa Aldecoa. Obrapía 99
4738 21|24 Oct.

SE SOLICITA UN SOCIO CON $500 o $600, que sepa trabajar bodega, no paga alquiler y deja buena utilidad. Informa García, San Nicolás 168.
4813 21 Oct. 24.

Agentes

SOLICITAMOS SEÑORITAS Y JOVENes para la p ropagand ade anuncios en la revista "Ideal"; léala y si le gusta, venga a esta Redacción. Buen sueldo a comisión.
4522 19—26 oc.

AGENTES DEL CAMPO

Pagamos comisiones y sueldos espléndidos (mayores que nadie) a expertos Compañías Amortizaciones. Escriba a CASAS CUBANAS, San José 124-B altos. Habana.
4682 21|24 Oct.

Marianao

BOTICA

Hace falta un mensajero con bicicleta. Si no trae referencias que no se presente. Cárdenas 55.
4878 22 oc 25

Modistas

SOLICITO JOVEN ESPAÑOLA, QUE sepa cortar y coser y limpiar unas habitaciones, $25 sueldo. Calle H esquina a 13, No. 25, Vedado. Traiga referencias.
4899T 22 oc 24

Criadas

SE SOLICITA UNA CRIADA DE MAnos de mediana edad, que sepa muy bien su obligación. San José 93, altos, entre Belascoaín y Lucena
4177-T 17-25 oc.

SE SOLICITA UNA MUCHACHA DE 14 a 16 años, blanca, para ayudar a los quehaceres de una casa pequeña. Inf. Telf. A-9821.
4916 22 oc 25

Colocaciones

Cocineras

SE SOLICITA UNA BUENA COCINERA que no salga al mediodía y sea limpia. Sueldo 25 pesos. Amistad 124-A altos.
4753 21|24 Oct.

SE SOLICITA UNA COCINERA ESpañola, de mediana edad, que sea de moralidad y sepa su obligación. Duerme en la Colocación. Reparto Mendoza. San Mariano 90, entre Juan Delgado y Goucuría.
4980 23—26 Oct.

NECESITO COCINERA BLANCA, para regular familia, ha de dormir en la casa; 23 esquina Dos, Vedado. Señora Viuda de López.
4885 22 oc 25

Manejadoras

SE SOLICITA UNA MANEJADORA que sea cariñosa y tenga buenas referencias. Hotel Alamac, Galiano 66 Sra. de Cueto.
4725 21|25 Oct.

Varios

SOLICITO MATRIMONIO ESPAÑOL, sin niños, encargado casa. Un buen apartamento, luz gratis, si no puede aportar buenas referencias, que no se presente. Informes: por Telf. M-6659. Personalmente: Oficios Nº 58, altos. 4648, 21—24 Oct.

Colocaciones Se Ofrecen

Taquígrafos y Mecanógrafos

SEÑORITA JOVEN SE OFRECE PAra mecanógrafa o para atender teléfonos. Tiene práctica y buena ortografía. No tiene pretensiones de mucho sueldo para empezar. Tiene referencias. Teléf. M-8817.
4739 21|24 Oct.

Corresponsales

CORRESPONSAL TAQUIGRAFO INglés español, desea trabajo una o dos horas diarias, o cartas, copias, o traducciones sueltas. A-9195.
4692 21 oc 29

Tenedores de Libros

JOVEN ESPAÑOL, DE AMPLIA DISciplina comercial, tenedor de libros y corresponsal muy práctico y competente, sin pretensiones, se ofrece a casa seria, fijo o por horas. F. Cuevas, Gervasio 69 Telf. U-6565.
F—8 3702 Oct. 24.

SE OFRECE EXPERTO TENEDOR DE libros, fijo o por hora. Honorarios bajos. Deje recado al Telf. M-4842, a Lobato.
4888 22 oc 25

Modistas

MODISTA: CORTA Y COSE POR FIgurín, toda clase de ropa de señoras y niños, desea trabajar en casa particular, fija o por días Inf. Telf. F-2204.
4887 22 oc 25

MODISTA MUY EXPERTA; CORTE y confección de vestidos por figurín. Se copian los más difíciles modelos. Especialidad en costura fina. Galiano 84, altos, elf. M-4603.
4979 23—26 Oct.

Costureras

COSTURERA DESEA CASA PARTIcular para coser por día; corta y cose por figurín y de todo. Teléfono A-8821 4686 21|24 Oct.

COSTURERA ESPAÑOLA, DESEA COser en casa particular, sabe coser bien abrigos y vestidos; tiene referencias Inf. Calle 19 No. 513, entre 14 y 16, Vedado.
4881 22 oc 25

SEÑORA ESPAÑOLA MEDIANA edad fina, se ofrece para coser y habitaciones; tiene referencias de la última casa que trabajó. Telf. U-4455
4667 21—24 Oct.

Criadas

DESEA COLOCARSE UNA JOVEN española para criada de manos o de cuartos; también para manejadora. Tiene referencias. Calle 20 Nº 34. Vedado. Informan: F-6197.
4438 19—24 Oct

SE DESEA COLOCAR UNA JOVEN española, para criada de manos o cuartos, tiene buenas referencias. Telf. U-6602.
4591 20 oc 28.

DESEA COLOCARSE SEÑORA DE mediana edad, para cuartos, y coser, acostumbrada al servicio fino. Con referencias inmejorables Teléfono F-2731.
4610 20 oc 24

UNA MUCHACHA ESPAÑOLA DEsea colocarse para criada de manos. FO-9234.
4750 21|24 Oct.

GIRL SEEKS POSITION AS MAID or nurse with English Speaking Family. Call Phone FO-2614. Ask por Paulina. 4662 21|24 Oct.

CRIADA PARA CASA PARTICULAR se ofrece una joven española, educada y experimentada en el servicio para cuartos o comedor, sabe servir a la mesa. Informes inmejorables. Teléfono U-2740.
4808 21 Oct. 24.

Colocaciones

Criadas

SE DESEA COLOCAR UNA JOVEN española de criada de manos. Tiene buenas referencias de las casas a donde ha trabajado. En la misma se coloca una señora de mediana edad, para manejadora prefiere recién nacido; es muy cariñosa con los niños. Desean casas serias. Tienen referencias. Informan F-5624.
4770 21 Oct. 24.

DESEA COLOCARSE UNA JOVEN española de criada de manos o de cuartos; tiene referencias. Informan Teléfono FO-2750.
4746 21|24 Oct.

ESPAÑOLA FORMAL SE OFRECE para criada manos o para todo servicio de corta familia. Telf. M-6060.
4677 21|24 Oct.

DESEA COLOCARSE UNA JOVEN española, para criada de cuartos o manejadora. Sabe coser. Tiene referencias. Informan Teléfono F-5262.
4791 21 Oct. 24.

SE DESEAN COLOCAR DOS MUchachas españolas, para criadas de cuartos y de comedor o de cuartos las dos. Son finas y trabajadoras y llevan tiempo en el país, prefieren las dos en la misma casa. Teléfono I-7693.
4668 21|24 Oct.

DESEA COLOCARSE SEÑORA ESPAñola para habitaciones o para manejadora, sabe coser, tiene referencias. Teléfono I-6399
4665-66 21|25 Oct.

DESEA COLOCARSE DE CRIADA de mano o manejadora austriaca recién llegada. Habla poco español y no tiene pretensiones. Informan Muralla número 3, altos, departamento núm. 10.
4810 21 Oct. 24.

DESEA COLOCARSE MATRIMONIO español de criados de manos; saben de cocina los dos y tienen buenas referencias; se colocan juntos o separados; duermen fuera si no trabajan juntos. Calle 10 núm. 7, Vedado. F 4678. 4629 21—24 Oct

JOVEN ESPAÑOLA, DESEA COLOcarse para cuartos y coser o los quehaceres de un matrimonio solo. Tiene referencias. Pregunten por María. U-1759.
4894 22 oc 24

SE DESEA COLOCAR UNA SEÑORA inglesa de color, para criada o lavandera. No duerme en la colocación; tiene referencias. Informan: Telf. FO-2702, Anita.
4877 22—25 Oct.

DESEA COLOCARSE UNA JOVEN española para cuartos o costura, Mercaderes 2, Principal.
4913 22 oc 25.

SE DESEAN COLOCAR DOS MUCHAchas, una de criada de manos y otra de cocinera. Informes, Reparto Almendares, calle Miramar, entre A y B, número 3, o llamen teléfono FO-2728, Pregunten Mercedes.
4890 22 oc 26

SE DESEA COLOCAR UNA JOVEN española, de criada de manos, para cuartos o comedor, lleva tiempo en el país, no le importa salir de la Habana, tiene buena referencia, Telf. M-6841. 4909 22 oc 25

DESEA COLOCARSE UNA JOVEN ESpañola, de criada de manos o comedor. Entiende de cocina. Lleva tiempo en el país. Tiene referencias. A-6923. 4902 22 oc 24

UNA JOVEN ESPAÑOLA, DESEA COlocarse de criada de manos o manejadora. Inf. Telf. A-3690.
4941 22 oc 25

PARA CRIADA DE MANOS O MAnejadora, desea colocarse joven española. Es dispuesta, trabajadora, tiene buenas referencias. Llamen al M-5100. 4895 22 oc 24

SE DESEA COLOCAR UNA JOVEN española, para criada de cuartos, sabe coser y cortar Telf. M-4629.
4927 22 oc 25

SE DESEA COLOCAR UNA MUCHAcha española para criada de manos o los quehaceres de un matrimonio. Telf. M-2731. 4876 22—24 Oct

SE OFRECE SEÑORA DE MEDIANA edad, para todo el servicio de la casa. Duerme fuera. Inf. F-6150.
4821 22—25 Oct.

SE DESEA COLOCAR UNA JOVEN para cuartos o criada de manos; tiene referencias. Calle 17 y 4, Reparto Almendares. Telf. FO-2704.
4816 22—25 Oct.

SE DESEA COLOCAR JOVEN PEninsular, para criada de manos, manejadora o ayudar a los quehaceres de corta familia en casa de moralidad. Tiene buenas referencias. Telf. M-5512, María.
4854 22—25 Oct.

SE DESEAN COLOCAR DOS JOVEnes españolas para criadas de mano o manejadoras, en casa de moralidad. Informan: Zapata Nº 1 Telf U-6842. 4826 22—25 Oct.

UNA MUCHACHA ESPAÑOLA DEsea colocarse para limpiar, cocinar o manejadora para todo. FO-9234.
4751 21|24 Oct.

DESEAN COLOCARSE UNA BUENA criada de manos y una cocinera; serias y trabajadoras. Tienen referencias. Telf. F-3768.
4695. 21 Oct 24.

SE DESEA COLOCAR UNA JOVEN española de criada de manos; tiene referencias. Informan Suárez 108. Teléfonos A-7318.
4759 21|24 Oct

SE DESEA COLOCAR UNA MUCHAcha del país de criada de manos o de cuartos o manejadora. Tiene referencias. Informan Tel. F-5179.
4757 21|24 Oct

SE DESEA COLOCAR UNA ESPAÑOla de criada o de cocinera. Cocina de todo si es un matrimonio; para todo tiene referencias. Teléfono. M-9247. 4633 21—24 Oct.

SE DESEA COLOCAR SEÑORA ESpañola de criada de manos o manejadora o para todo, con matrimonio solo. En la misma, una muchacha para criada de manos; las dos tienen buenas referencias. Informan: Concordia y S Francisco. bodega. U-6711.
4636 21—24 Oct.

Colocaciones

Criadas

DESEA COLOCARSE UNA MUCHAcha española de criada de manos o manejadora; tiene buenas referencias y sabe cumplir con su obligación. Informes: Telf. U-4356.
4678 24 Oct.

PARA CRIADA DE MANOS O MAnejadora, se ofrece joven peninsular con magníficas referencias. Informan, teléfono I-3322.
4777 21 Oct. 24.

SE DESEA COLOCAR UNA SEÑORA joven de criada de manos y entiende de cocina. Y otra para cuidar enfermos. Teléfono: X2293
4635 21—24 Oct.

JOVEN ESPAÑOLA, FORMAL, SOLIcita casa de moralidad para limpiar. Sé leer y escribir y hablar por teléfono. Duermo fuera. Prefiero el Cerro. Informan: Calzada del Cerro núm. 561. 4623 21—24 Oct.

SE DESEA COLOCAR UNA MUCHAcha española para criada de manos, no tiene inconveniente ayudar a la cocina en casa de moralidad; tiene quien la garantice. Teléfono U-5078.
4724 21|24 Oct.

SE DESEA COLOCAR UNA JOVEN española, en casa de moralidad, para criada de cuartos o manejadora. Goicuría 40, Sto. Suárez. I-6025.
S 6447 20 oc 24

SE DESEA COLOCAR UNA MUCHAcha española de mediana edad para criada de manos; desea casa de moralidad. Informan: Telf. I-5433.
4828 22—25 Oct.

JOVEN ESPAÑOLA, RECIEN LLEgada, desea colocarse en casa de moralidad para criada de manos o manejadora; es trabajadora. Telf. I-7290. 4867 22—25 Oct.

SE DESEA COLOCAR UNA JOVEN española, para criada de manos. Lleva tiempo en el país. Tiene buenas referencias de casa particular. Telf. M-3229. 4921 22 oc 24

DESEA COLOCARSE JOVEN ESPAñola, para criada de manos o cuartos. Es seria y trabajadora, tiene referencias de la casa donde trabajó 2 años. Llamen Pura. U-4669.
4893 22 oc 24

SEÑORA ESPAÑOLA, DESEA COLOcarse de criada de manos o de cuartos, duerme fuera. Inf. Tel. I-7883.
4879 22 oc 25

DESEA COLOCARSE MUCHACHA española, para cuartos y coser, o criada de manos en casa de moralidad; tiene buenas referencias. Inf. Suspiro No. 16. Telf. M-5262.
4880 22 oc 24

SE DESEA COLOCAR MUCHACHA española, para criada de manos, sabe coser y cortar. Tiene buena presencia y referencias. M-7122.
4882 22 oc 24

SE DESEA COLOCAR JOVEN ESPAñola de criada de manos, manejadora; es una muchacha libre de compromiso. Quiere casa de moralidad. Llame al teléfono F-3155.
4857 22—24 Oct.

DESEA COLOCARSE UNA JOVEN española, recién llegada, de criada de manos. Tiene recomendación. Teléfono: A-9889. 4859 22—25 Oct.

SE DESEA COLOCAR UNA JOVEN española para limpiar; conoce bien su obligación. Telf. FO 2680 En la misma una lavandera de color.
4962 23—25 Oct.

DESEA COLOCARSE UNA MUCHAcha española, para criada de manos o manejadora. Lleva poco tiempo en el país. Tiene personas que la recomienden. Informan: Sol Nº 28, altos. 4945 23—26 Oct.

Criados

CRIADO DE MANOS MUY PRACTIco en todo servicio, tiene recomendaciones, sabe cuidar jardín. Teléfono X-2213.
4637 21|24 Oct.

DESEA COLOCARSE UN BUEN criado de mano, práctico en todo buen servicio; tiene referencias de buenas casas; va a cualquier punto. Telf. A-4792.
4847 22—24 Oct.

SE DESEA COLOCAR UN JOVEN español de criado de manos o ayudante de chauffeur; tiene muy buenas referencias de las casas que trabajó. F-6165.
4827 22—25 Oct.

SE OFRECE JOVEN ESPAÑOL PAra primer criado; está muy práctico en todo servicio fino de mesa; lleva mucho tiempo sirviendo a las mejores familias. Tiene buenas recomendaciones. Llame Telf. A-5324.
4841 22—24 Oct.

UN JOVEN ESPAÑOL DESEA COlocarse de criado de manos, sereno, o portero, sabe manejar elevador y tiene buenas referencias Llame al Telf. F-6252. 4889 22 oc 24

DESEA COLOCARSE UN JOVEN DE color para limpiar por horas; sabe cocinar; en la misma una cocinera. Telf. U-2535. 4866 22—25 Oct.

SE OFRECE CRIADO DE COMEDOR para casa de familia; con buenas referencias. Llamen al F-1215.
4856 22—25 Oct.

SE OFRECE BUEN SIRVIENTE DE comedor, y ayuda de cámara, con buenas referencias de casas donde ha trabajado. Español y de mediana edad. Informan A-3091.
4789 21 Oct 24.

BUEN CRIADO DE COMEDOR; REferencias inmejorables de familias distinguidas. Sabe planchar ropa de caballeros; acostumbrado al servicio fino. Hace coteles. Telf. U-3342.
4951 23—26 Oct.

Cocineras

SE OFRECE ESPAÑOLA DE MEDIAna edad para cocina y algún otro trabajo de corta familia. Tiene buenas recomendaciones. Telf F-2820.
20—24 Oct.

DESEA COLOCARSE UNA COCINEra vizcaína para corta familia Sabe de repostería. Informan: A-1352.
4765 21|24 Oct.

DESEA COLOCARSE COCINERA REpostera; puede limpiar si es corta familia; tiene referencias. FO-2357.
4844 22—24 Oct.

Colocaciones

Cocineras

DESEA COLOCARSE UNA COCINEra y repostera de mediana edad; española. Tiene referencias. Informan: en la calle G y 19. Teléfono: F-6148. 4822 22—25 Oct.

DESEA COLOCARSE UNA BUENA cocinera peninsular, sabe cumplir con su obligación. Informan A-3151.
4776 21 Oct. 24

SE DESEA COLOCAR UNA JOVEN española para cocinar y limpiar a corta familia; no duerme en la colocación. Tiene buenas referencias. Telf. M-4254. 4946 23—26 Oct.

SE DESEA COLOCAR UNA COCINEra española; tiene referencias de las casas donde ha trabajado. Teléfono U-2989.
UH 4569 20 oc 25

SEÑORA DE REGULAR EDAD DEsea colocarse de cocinera, sabe española y criolla. Es trabajadora y muy limpia. No saca comida. Teléfono M-8817.
4740 21|24 Oct.

DESEA COLOCARSE UNA JOVEN española para cocinar y limpiar, o para cuartos; tiene referencias Antón Recio 104. Telf. M-5180; no duerme en la colocación.
4833 22—25 Oct.

COCINERA PENINSULAR DESEA colocarse con familia respetable. Lleva tiempo en el país; hace limpieza; duerme fuera. Informan: Telf M-4120. 4974 23—25 Oct.

SE OFRECE JOVEN RUSA, PARA cocinar y limpiar, habla inglés, prefiere casa americana, tiene referencias, y criada española, no tiene pretensiones, con referencias. Teléfono A-3343.
4903 22 oc 24

DESEA COLOCARSE JOVEN ESPAñola, de cocinera, buena repostera, formal, inmejorables referencias, no duerme fuera, tiene que ganar buen sueldo. Informan A-6011.
4901 22 oc 25

SEÑORA ESPAÑOLA, SE DESEA COlocar para la cocina, entiende de repostería, casa de corta familia, o para todo. Que desea en casa de moralidad. M-3340.
4898 22 oc 24

JOVEN ESPAÑOLA DESEA COLOcarse para cocinar y limpiar, siendo poca familia; hace algunos postres y plaza, si lo desean. Informan, F-6188. 4925 22 oc 24.

DESEA COLOCARSE UNA SEÑORA española para cocinar para corta familia; no tiene inconveniente en hacer la limpieza. Telf. U-6665.
4671-T 21|24 Oct.

DESEA COLOCARSE UNA MUCHAcha española, para cocinar y limpiar, sabe cumplir con su obligación. desea casa de moralidad. Pregunten por Josefa. Telf. A-6923.
4934 22 oc 24

DESEA COLOCARSE UNA MUCHAcha española, para cocinar y limpiar. Tiene buenas referencias. Informan F-3812. 4922 22 oc 24

DESEA COLOCARSE SEÑORA ESPAñola para cocinar; sabe su trabajo, es formal, en la misma una joven para limpiar y coser algo, ayuda a los quehaceres. Si es posible duerme fuera. Empedrado 62 Telf. M-7486. 4914 22 oc 25

UNA JOVEN DESEA COLOCARSE para cocinar. Telf. A-9617.
4872 22—24 Oct.

SE DESEA COLOCAR UNA JOVEN española para cocinar y limpiar a un matrimonio solo Telf. F-3812.
4836 22—25 oc.

UNA BUENA COCINERA, SE OFRECE. Cocina española y criolla. Sabe de repostería. Muy limpia. Buenas referencias de casa particular. Teléfono M-3229.
4920 22 oc 24.

SE OFRECE COCINERA DE COLOR, con referencias de buenas casas donde trabajó, sabe cocinar bien y hacer dulces, prefiere dormir fuera. M-7122. 4883 22 oc 24

SE DESEA COLOCAR UNA COCINEra española, si es corta familia para cocinar y limpiar. Es seria, formal. Desea casa de moralidad. Tiene buenas referencias. También desea colocarse una criada de manos o de manejadora. Inf. Telf. U-7617.
4919 22 oc 24

SE DESEA COLOCAR UNA SEÑORA, cocina y limpia. Informan Carlos III 239. Casa Muñiz. Telf. U-6665.
4688 21|24 Oct.

COCINERA ESPAÑOLA DESEA COlocarse en casa particular; cocina criolla y española; duerme fuera. Informes Teléfono F 6265.
4758 21|24 Oct

BUENA COCINERA PENINSULAR, de mediana edad, desea colocación. Sabe cumplir su obligación. Es sola y desea dormir en la colocación. No importa ir a los Repartos. Informan Calle I número 75 entre 7 y 9, Vedado, al lado del Tren de chinos. 4767 21|24 Oct.

SE DESEA COLOCAR UNA SEÑORA española cocinera repostera. No duerme en la colocación. Amargura 7, altos. 4790 21 Oct. 24.

Cocineros

COCINERO JOVEN, ESPAÑOL, CON referencias, se ofrece para casa particular o cualquier cocina. Va al campo si es necesario. Teléfonos FO-2627 y M-5735.
4647 21|24 Oct.

SE DESEA COLOCAR UN BUEN COcinero español; cocina española y criolla; lo mismo para casa particular o para comercio; entiende de repostería. Tiene referencias. Informan Ferretería La Mercantil. Teléfono M-6406.
4778 21 Oct. 24.

BUEN COCINERO REPOSTERO, JOven español, se ofrece para casa particular Sabe las tres cocinas, especialmente la francesa. Con buenas referencias. Informan A-7525.
4748 21|24 Oct.

JOVEN CHINO DESEA COLOCARSE en casa particular, cocina a la criolla y española y postre. Es aseado y agradable. Persona seria y trabajadora. Informan X-3011.
4684 21|24 Oct.

Colocaciones

Cocineros

COCINERO REPOSTERO ASIATICO. Cocina criolla, española y francesa; desea colocarse en casa particular, muy limpio y formal. Cumple con su obligación. Telf. A-3336.
4703 21—24 Oct.

COCINERO RESPOSTERO, ASIATICO, cocina muy práctico a la criolla y española. Sabe cumplir con su obligación. También tiene referencias y muy limpiecito. Desea colocarse en casa particular. Informan: U-6939. 4659 21—24 Oct.

DESEA COLOCARSE UN CHINO COcinero repostero, en casa particular, cocina muy bien a la criolla, española y francesa; sabe cumplir con su obligación. Tiene buenas referencias. Informan: Telf. U-6952; pregunte por Alfredo.
449 19—23

BUEN COCINERO ASIATICO, DEsea colocarse en casa particular o comercio. Tiene referencias Informan Dragones 21. Telf A-3840. Freguntar por León Fu.
4124 17-24 oc.

UN JOVEN CHINO, BUEN COCINEro-repostero, desea colocarse en casa particular. Cocina a la criolla, española y americana. Muy práctico. Muy aseado. Tiene buenas referencias de muchos años. Informan: Telf. A-4324. Manrique 103, tintorería. 4545 20—24 oc

SE DESEA COLOCAR UN JOVEN asiático, buen cocinero y repostero fino. Cocina a la criolla y española y americana, con toda clase; sabe bien y tiene referencias. Informan: San José 29, bajos. Telf. A-8607, por Pancho Li.
4687 21—25 Oct.

Lavanderas

SEÑORA DE COLOR DESEA LAVAR y limpiar en casa particular. No duerme en la colocación. Teléfono A-4064. 4773 21 Oct. 24.

Manejadoras

JOVEN ESPAÑOLA, DESEA COLOcarse de manejadora, criada de manos, lleva poco tiempo en el país, tiene referencias. Cárdenas 2 6 Tel. M-4887.
4931 22 oc 25

DESEA COLOCARSE UNA JOVEN para manejadora o criada de manos. Apodaca 69. Telf. M-4572. Pregunten por Concha.
4947 23—26 Oct.

ESPAÑOLA, DESEA COLOCARSE DE manejadora, tiene práctica, es cariñosa, prefiere niños de meses También se coloca para cuartos. Tiene referencias. U-4669 Antonia.
4892 22 oc 24

SE OFRECE UNA JOVEN MESTIZA, para manejar o limpiar, con grandes referencias, prefiere los repartos, sabe cumplir con su obligación. F-4427. 6450C 22 oc 24

Chauffeurs

SE DESEA COLOCAR UN BUEN chauffeur cubano, con muy buenas referencias de casas particulares, F-6086. 4834 22—24 Oct.

SE OFRECE CHAUFFEUR PRACTIco, para casa particular, teléfono F-6281, pregunte por García.
4908 26 oc 26

CHAUFFEUR, ME COLOCO SIN grandes pretensiones, soy solo, voy a cualquier punto de la Isla. Teléfono U-6858.
4803 21 Oct. 29.

Jardineros

DESEA COLOCARSE UN JOVEN ESpañol, de jardinero; sabe trabajar y tiene referencias. Telf F-4270.
4868 22—25 Oct.

DESEA COLOCARSE UN JOVEN JAponés, para jardinero. Telf A-9814.
4975 23—30 Oct.

Varios

MUCHACHO DE 14 AÑOS DESEA COlocarse en el comercio; tiene práctica de bodega; no exige sueldo, siempre que lo dejen ir por la noche al Centro. Informan: Telf. F-6276.
4669 21—24 Oct.

PARA UN ELEVADOR O APODERAdo de casas de inquilinato o cobrador se coloca un señor de mediana edad; tiene práctica y garantía. M. Rodríguez, Teniente Rey 75 Teléfono A-3574 4582 20 oc 24

UNA SEÑORA DE RECONOCIDA moralidad y educada, desea colocarse en consultorio de algún profesional para atender al teléfono y clientela, de una de la tarde en adelante. Informes señor Abeza, departamento de Anuncios Económicos del DIARIO.
4779 21 Oct. 24.

SE DESEA COLOCAR UN MUCHAcho para cualquier trabajo; y también friega máquinas a domicilio. Llame al F-6086.
4661 21—24 Oct.

Agencias de Colocaciones

AGENCIA La Unión de Marcelino Menéndez. Treinta y dos años de establecida. Es la única que en cinco minutos facilita todo el personal con buenas referencias. Llamen al Tel. A-3318 Habana.
G 3 S 6367 9 Nov.

LA MATANCERA A-7740. Sirve rápidamente cocineras, criadas, toda clase de servidumbre y empleados de ambos sexos, con referencias. Calle Sol 79 Servicio permanente a todas horas. G—3 3900 Oct. 30.

Agencias de Colocaciones

VILLAVERDE Y COMPAÑIA, O'REIlly 13. Telf. A-2348. Si usted necesita un buen cocinero, camarero, criados, dependientes, fregadores, cafeteros, chauffeurs, jardineros, etc., etc. Llame al teléfono de esta antigua y acreditada casa y se le mandará en seguida con las referencias necesarias. Se mandan a toda la Isla. Agencia seria.
4298 18—2 Nov.

AGENCIA "EL SOL"

Ofrecemos cocineros, ayudantes, fregadores, repartidores de cantinas, criados, camareros, dependientes de café y fonda, chauffeurs y fregadores de máquinas, criadas, cocineras, manejadoras. M-1860.
22 oc 24

Dinero en Hipoteca

Se ofrecen

DINERO

Doy grandes y pequeñas cantidades en hipoteca desde el 6x100 en adelante para la Habana y sus barrios; también tengo para los Repartos. Operación rápida y absoluta reserva.

JULIO C. GRANDA

Obrapía 23. Telfs. M-5921 y F-5759.
H 8 S 6267 4 Nov.

Desde 100 pesos hasta 50.000 sobre alquileres, bóvedas y panteones; muebles automóviles y camiones. Hipotecas casas y solares. Exijo mucha reserva. J. Llanes. Sitios 42. Teléfono M-2632.
4799 21 Oct. 27

DINERO EN HIPOTECA AL 7x100

EN CANTIDADES NO MENORES DE 20 MIL PESOS

RICARDO CERVERA

OFICIOS NUMERO 22. (ALTOS)
4832 18-17 nov

HIPOTECA EN 24 HORAS

Dinero en hipoteca en 24 horas Al tipo más bajo de plaza. José P. Quintana, Chacón 23, bajos. Teléfonos M-7730, FO-2188.
4403 18-3 nov.

PARA 1a. HIPOTECA SOBRE FINCA urbana tengo 30.000 pesos en dos partidas, para colocar en la Habana o Vedado y tengo 1.000 pesos al 8% para los Repartos. Francisco Fernández informa en Muralla 76, altos, de 11 a 2.
4460 19—25 Oct.

EN HIPOTECA DOY $500 A $5.000 sin comisión. Habana Repartos; también $6.000 a $50.000 Neptuno y Amistad "Café" vidriera de tabacos, de 9 a 3. Díaz. M-5238
4146. Oct. 17—25.

TENEMOS GRANDES

Y pequeñas cantidades de dinero para hipotecas al mejor tipo, sobre fincas, casas en la Habana, Marianao y sus barrios, para fabricar. Martínez y Prieto. O'Reilly 23. A-6951.
H-8 E-1170 Indf. 1 Jun.

DINERO para hipotecas al tipo más bajo de plaza, en todas cantidades, con la mayor reserva y prontitud. Miguel F. Márquez, Empedrado 16, altos, esquina a Cuba.
2102 indef. 1 Sep.

DINERO en pagaré con firmas de propietario de casas, facilito cualquier cantidad; también doy dinero primera y segunda hipotecas al 7 0|0 sobre finca rústicas y urbanas, sobre alquileres con dominios, usufructos y participación de herencias; operaciones en 24 horas. Alberto Cuervo, Obispo 59 altos, edificio Europa; apartamento 2. A-0318.
H 8 S 6190 31 Oct.

DINERO al 7 0|0 doy en 1a. y 2a. hipotecas, operaciones en el día siempre que tengan garantía. José P. Quintana, Chacón 23 bajos, teléfono M-7730 y FO-2188. H 8 S 6364 31 Oct.

DOY DINERO hasta doscientos mil pesos en primeras y segundas hipotecas y sobre casas en fabricación; especialmente sobre alquileres al dos por ciento, panteones, bóvedas y condominios. Operaciones serias y rápidas. Solo se atiende personalmente a los interesados. Telf. A-9822.
H-8 3300 10 Noviembre

Compras y Ventas

Ventas de casas

BUENOS NEGOCIOS

Esquina fraile monolíticos. Renta $555 verdad, inmediata a Galiano $66.000 Produce 10% libre. 2 plantas moderna monolíticos cerca muelles Munson Line, en $15.000 renta $136. Produce 9 1/2 por ciento libre.

PERMUTO O CAMBIO

Finca 1 3/4 caballerías, 37 kilómetros de Habana, casa de madera y teja francesa, mucho arbolado, por casa en Vedado o Habana. Valor finca: $17.000. Reparto Mendoza, 12 metros tranvía, 2 solares 30x50; por casas en Habana o Repartos. Dinero para hipotecas. Cambio referencias Muñiz, M-1694. Edificio Life. Rayo 2, de 3 a 5.
4627 21—27 Oct

Compras y Ventas

Ventas de casas

EN $8,000 SE VENDE CASA DE DOS plantas a treinta metros de la calle de Aguila. Su dueño en Real 174, M. Rodríguez, Marianao.
4512 19-26 oc.

VENDA hermosa casa con jardín, portal, sala, hall, tres cuartos, baño intercalado comedor, cocina y cuarto de criados con sus servicios. Informes: Luis Estevez 115, Santos Suárez. D1 S 6104 Oct. 27.

VEDADO: VENDO UNA CASA ENtre 21 y 23, Crechería, con S. portal, tres cuartos, jardín, servicios, sin rebaja, 4.000 pesos. En el Cerro, Las Cañas, con 3 cuartos, en 2,000 pesos. En Almendares, otra, con portal, sala, dos cuartos. Terreno 6 1/2 por 22 1/2 metros, 1,200 pesos. Francisco Fernández, en Muralla 76 altos, de 11 a 2. Telf. M-4607.
4459 25 Oct.

MARIANAO: VENDO CASA, JARDIN, portal, sala, saleta, 3 cuartos, baño garage, al fondo 2 cuartos independientes, con servicios $3,500 Quijano y Pasaje, propietario M-5238. Díaz. 4145 Oct 17—25.

VENDO LA MEJOR ESQUINA DE la Habana, en 4 esquinas. Buena renta. Informes: Parque y Concepción, Buen Retiro, Marianao. Teléfono FO-9313. García.
4558 20 oc 26

VENDO UNA CASA, CON SALA, SAleta, 3 cuartos, comedor, cocina, servicios, patio y traspatio, libre gravámenes, en 1,200 pesos. Informa, señor Alonso, Corrales y Cienfuegos, café. 4910 22 oc 25

VENDO CASA, DE SALA, COMEDOR, tres habitaciones, calle Oquendo. Precio, $4,650. Trato directo. Señor Vega, Muralla 107, de 11 a 1.
4884 22 oc 25

CERRO: VENDO CASA, SALA COMEdor, dos cuartos, saleta, cocina, servicios intercalados, cuatro piezas, gran traspatio, muchos árboles, 1,800 pesos. Telf. I-7668. Su dueño: Moreno Nº 67, No corredores.
4875 22—25 Oct.

SE VENDE UNA HERMOSA CASA de tres meses de construída solamente. Informes: en la misma. Calle 14 entre 15 y 17, Reparto Almendares, tercer chalet de la esquina de 17.
4846 22—27 Oct.

RESIDENCIA RENACIMIENTO ESPAÑOL A PLAZOS

Construída en la calle Doce entre avenidas Novena y Décima del Reparto Ampliación de Almendares Se compone de jardín, portal, escalinata sevillana de entrada, marquesina para bajada de automóviles, sala, comedor, hall, tres espaciosas habitaciones, closets, baño intercalado de lujo, pantry, cocina, cuarto y servicio de criados y en cuerpo aparte garage, lavadero, gran patio y pasillos laterales Precio $12,500, de entrada $3,500 y el resto a $85.00 mensuales. Ingeniero Cristóbal Díaz. O'Reilly 40. Teléfonos M-9650 y M-7058.
D1 3966 25 oc.

SE VENDEN DOS CASAS, UNA con tres habitaciones, sala y saleta, y la otra gran local destinado a garage y venta de gasolina, tiene de frente 15 1|2 metros, todo moderno, en lo más céntrico de la ciudad, precio muy barato. Informan en Alambique No. 15.
4726 21|25 Oct.

VENDO UNA CASA: FUENTES ENtre 1a. y A, Reparto Almendares. Tiene garage. Mide 439 varas Sale a poco más de $10. Cerca de la línea. Se da en $4.500. No se da corretaje. Informan: Salud 106, Habana. Telf. U-5706.
4699 21—28 Oct.

SE VENDE UNA CASA TABLA EN $3.000. Lawton 16; mide 10x60; gana $40: se deja parte hipoteca. Informes 10 de Octubre 45. Teléfono: M-4907. Elías. 4287 18—24 Oct.

JESUS del Monte. Se vende sin terminar, propia para taller de yeso o carpintería, una nave construída de concreto ladrillos, acero y techos de asbesto, que hace frente a la calle Paz entre San Bernardino y Zapotes, limitando la manzana la calle San Julio. Su terreno ocupa una superficie de 487-80 varas. Informan Bufete de Arellano, teléfono A-2118.
D 1 3401 26 Oct.

Ventas de solares

SE VENDE SOLAR ACERA DE LA brisa, en Línea entre J e I, Vedado. Informan: M-6067.
4632 21—30 Oct.

BUEN NEGOCIO

Vendo por la mitad de su valor, espléndido solar de esquina en lo mejor de Buen Retiro, una cuadra de la Avenida, entre las dos líneas. Para informes. FO-1562. Trato directo.
4210 17-27 oc.

GANGA: 5.000 VARAS A 70 CENTAvos. Vale $1.50 Reparto Los Pinos, Calzada Aldabó esquina Larcada. Agua, luz, teléfono. Puede dejarse 75% hipoteca. Telf M-2632.
4842 22—26 Oct.

¡MAGNIFICA OPORTUNIDAD! EN 23, VEDADO

Le vendo de $10 a $13 vara la medida que usted solicite. También en las calles 20, 21, 22, 24 y 26, con grandes facilidades de pago. Informa su duaño: Dr. Aranda y M. Sañudo. Mercaderes 9, Depto. 3, de 10 a 12 a. m. Teléfono M-6173.
D-2 E-223 Indf. 26 En.

SE VENDE: SUAREZ 98, TREINTA y cinco metros de fondo por seis y medio de frente; en la misma informan. 4973 23—26 Oct.

FOLLETIN 32

PALACIO VALDES

LA HERMANA SAN SULPICIO

NOVELA

A la venta en la Librería Internacional, Obispo 92. A-0622. Precio 50 c.

ces, y me da vergüenza no llevarlas alguna vez.

—Manda por un palco y llévalas.

—Bien sabes que eso no puede ser, papá. Parecería muy feo que tú no fueses autorizándome.

—Pues, hija, lo siento... pero yo no voy.

—¡Parece mentira que me niegues este favor! Si te lo pidiese todos los días, se comprende... ¡Pero una noche tan sólo! Bien podías hacer el sacrificio de dejar a tus amigos... — profirió la joven con voz alterada, pugnando por no llorar.

El conde volvió los ojos hacia ella, y le dirigió una mirada larga y dura sin decir palabra. Isabel bajó los suyos con temor, y por debajo de las negras pestañas asomó temblando una lágrima.

Aquella corta e insignificante escena me produjo mal efecto. Parecióme que el conde era un padre muy tierno sólo mientras no se tocase a sus gustos y placeres.

VIII
CON PERDON DE USTEDES. PELO LA PAVA

Comenzaba el calor a dejarse sentir. Estábamos a mediados de junio. El sol, desde las cinco de la mañana, envolvía a la ínclita ciudad en una caricia viva y prolongada hasta las siete de la tarde, en medio de un cielo puro y flamífero. La angostura y tortuosidad de las calles no nos preservaba enteramente de sus ardores. Por aquellas estrechas ranuras entraba su luz como una llamarada, como un latigazo de fuego que encendía el rostro y caldeaba la cabeza. Había llegado a cogerle miedo a este gran sol feroz de Andalucía, y salía poco de casa.

—Diga usted, Matildita, ¿hace más calor que éste en Sevilla?

—¡Anda! ¡Pues, hijo mío, si ahora está haciendo fresquito! ¿No sabe usted qué noches más hermosas?

En efecto, el calor por la noche cedía bastante. Pero yo, acostumbrado a la temperatura primaveral de mi país durante el estío, lo sentía ya abrumador. Se me erizaban los pelos, y eso que los tenía bien mojados por el sudor, ante la perspectiva de las noches que me anunciaban.

En la calle de las Sierpes, arteria principal de Sevilla y centro de su comercio elegante, se había colocado un toldo que la cubría toda. Gracias a él podía transitarse cómodamente por ella. Los casinos y cervecerías, en que abunda, estaban abiertos todos, y los transeuntes comunicaban con los de adentro libremente. Por la noche, la gente, recluída durante el día en sus casas, salía a tomar el fresco. Después de comer me gustaba permanecer una hora en la Británica, viendo desfilar la gente en compañía de Villa. Cuando nos cansábamos allí, los días que no íbamos a casa de Anguita, o hasta que llegaba la hora de ir, solíamos dar algunas vueltas por la plaza Nueva, que, por serlo, es la única grande y regular que hay en la ciudad. En los jardines del centro, que adornan naranjos y palmeras, se colocaban filas de sillas, y allí pasaban algunas horas de la noche muchedumbre de familias.

—En esta época — me decía el comandante — se ven aquí caras que no volverá usted a ver en todo el año... ¡Y que las hay retrecheras!...

Otras veces nos íbamos hacia la orilla del río, donde las noches de luna no encienden los faroles. A lo largo del paredón que separa el paseo del muelle había muchos bultos de mujeres sentadas en el banco de piedra con respaldo de hierro que lo guarnece. Al cruzar por delante de ellas, como les daba la luna por la espalda, sólo percibíamos la silueta de sus hermosas cabezas desnudas o cubiertas por blanca toquilla; pero sí veíamos lucir, con vivo relampagueo, sus ojos negros, sus dientes blancos, marroquíes. Y aquella fugaz visión producía en el alma un dulce desasosiego, al cual, ni Villa con su adoración por la condesita, ni yo con mi entusiasmo por la hermana San Sulpicio, podíamos sustraernos.

—Compadre — decía en voz alta para que lo oyesen las interesadas, — no se puede pasar por aquí sin coraza.

Algunas carcajadas reprimidas contestaron a este requiebro.

No era el sol el enemigo principal que yo tenía en Sevilla, ni el más molesto. Otros había que, aunque más pequeños, me daban mucha y muy cansada guerra. Eran éstos los abanicos. A cualquiera le asombrará que, siendo objetos tan inofensivos y aun útiles para todo el mundo, sólo conmigo fuesen fieros y sañudos contrarios. Mas aquí debo recordar que los abanicos generalmente son de papel, y este papel por uno de los lados suele estar pintarrajeado con asuntos campestres, y por el otro queda en blanco. Pues bien, lo que más me pesaba no eran los paisajes, y eso que hay en ellos montañas de café con leche y mariposas que parten los corazones, sino precisamente el reverso blanco, lo que parecía que no debía de dar cuidado a nadie. Desde que en la tertulia de Anguita se supiera que era poeta, no sólo las niñas de la casa, sino cuantas tertulianas allí acudían, se creyeron con derecho para exigir de mí que llenase con versos aquel malhadado reverso. Y no sólo las tertulianas, pero también sus amigas y conocidas me mandaban los abanicos, ora por mediación, ora directamente con un billetico recomendándose a mi galantería y poniendo por las nubes mis dotes poéticas. A lo cual contestaba yo manifestando, en una décima o redondilla, que no había ojos como los del dueño del abanico, y que envidiaba al aire que iba a acariciar su rostro hechicero, y que toda la sal de Andalucía, sin exceptuar un grano, estaba depositada en Fulanita (a quien la mayor parte de las veces no conocía), etc., etc. Pero tantas veces había repetido esto o parecido conceptos, que para hallar forma diversa con que exponerlos me veía y deseaba, prensaba la cabeza y me mordía los dedos de rabia. Claro que cuantos más de estos sencillos artefactos venían a mi poder, las torturas eran mayores y más prolongadas. Llegó el punto que no podía ver uno en poder de alguna señorita, que se relacionase más o menos con conocidas mías, sin sentirme acometido de congojas y sudores fríos, y alguna vez de calambres y náuseas. Hay que confesar, sin embargo, que tal plaga no es propia únicamente de los climas cálidos. Existe, más o menos atenuada, en todas las regiones comprendidas entre el trópico de Cáncer y el de Capricornio.

Tardé cuatro días en recibir carta de Gloria. ¡Cuatro días mortales! Estaba desesperado. Las vueltas que di a la calle de San José fueron incalculables. Esperé a Paca a la salida de la Fábrica, pero no logré verla. Isabel tampoco parecía por casa de Anguita. Con Villa no quise desahogarme, porque temía que lo echase a broma. ¡Para bromas estaba yo! Por fin, una noche llegó Isabel a la tertulia, y en la mirada larga e intencionada que me dirigió comprendí que algo grave tenía que decirme. Me eché a temblar, porque el estado de inquietud en que me hallaba hacía algunos días me predisponía a los sobresaltos.

—Tengo que hablar con usted— dijo por lo bajo, pasando cerca de mí con semblante severo.

Debí de ponerme pálido, pensando que iba a anunciarme una catástrofe. Si hubiera tenido el espíritu sereno, podía comprender que las mujeres gozan interviniendo en las intrigas amorosas y desempeñan su papel con mucha seriedad. Vi que se acercaba al piano y comenzaba a teclear distraídamente. Agitado y convulso me aproximé también.

—Prepárese usted a recibir una noticia importante—dijo la condesita, sin mirarme y con acento breve y misterioso.

—¿Qué hay? — murmuré con voz desfallecida.

—Gloria está ya en su casa.

Creí que me caía. Tardé algunos segundos en contestar.

—¿Cómo? ¿En su casa? ¿Desde cuándo?

En aquel instante Joaquinita ¡maldita sea su estampa! se llegó a nosotros con sonrisa picante.

—¿Pero qué tapujos traen ustedes? ¿Contra quién se conspira?

Y no pudo reprimir un gesto de impaciencia. Pero Isabel, con el mayor aplomo, sonriendo plácidamente, respondió:

—Contra ti.

—¡Puede—replicó la de Anguita, riendo para disimular su recelo.

—La pura verdad

—Sí será; porque yo nunca te he sido simpática — dijo Joaquinita sin dejar de sonreír, pero con acento irritado.

—En efecto, lo que se llama simpática, no me lo eres.

Al decir esto sonreía con la misma dulzura. Yo pensé que estaban hablando en broma.

—Pues, hija, no haces más que tomar lo que yo te he cobrado por anticipado.

—También lo creo. Hace tiempo que sé que me aborreces.

—No; aborrecerte no, pero quererte tampoco.

—Sí, aborrecerme; ¿por qué no eres franca como yo lo soy?

—Con franqueza te digo que no te quiero.

Se hablaban con tal sosiego y naturalidad, sonreían de un modo tan plácido, sobre todo Isabel, que cualquiera dudaría, como yo, si estaban bromeando. Sin embargo, al fin pude convencerme de que se lo decían muy en serio, lo cual me sorprendió y a la vez me hizo gracia. Las dejé departiendo, al parecer amigablemente, y fuí a contárselo a Villa, quien arrimó el ascua a su sardina, exclamando:

—¡Qué corazón tan franco el de Isabel! ¿verdad? Ni cuando quiere ni cuando aborrece puede ocultarlo.

Antes de retirarse, tuvo esta ocasión para invitarme a almorzar al día siguiente, de parte de su papá. Acepté con júbilo, porque sabía que íbamos a hablar de lo que más me interesaba. Pero antes de ir a su casa di más de treinta vueltas aquella mañana por la calle de Argote de Molina, donde Gloria vivía. Esta calle, una de las más originales e interesantes de Sevilla, va desde la de Conteros a la iglesia de San Alberto. Es estrecha y hace una porción de vueltas, con recodos bruscos que le prestan carácter misterioso y poético. Transita por ella poca gente, y está habitada en general por familias bien acomodadas, a juzgar por los suntuosos patios que a derecha e izquierda se ven al través de las cancelas. La casa de doña Tula ocupaba uno de los rincones más solitarios. No era grande, pero estaba restaurada recientemente con bastante lujo. Sólo tenía un piso alto, con dos balcones miradores, y un bajo con dos grandes ventanas enrejadas. El pavimento del portal era de mármoles finos, la cancela elegante, con delicados trabajos en el hierro; el patio, no grande, con primoroso arquería de jaspe, lleno de plantas y flores. Advertíase que no faltaba el dinero ni el gusto. Yo tenía bien conocida aquella casita. En cuanto llegué a Sevilla, fué una

M.E.C.D. 2016

Compras y Ventas

Ventas de solares

BARATISIMO VENDO 1,308 VARAS terreno, frente calzada enorme tránsito. Tiene nave 400 varas, propia industria o garage. Regalo valor nave. M. Castro. Suárez Vigil. Ceiba. Por carros Zanja.
4174. Oct. 17—23.

37.88 por 28.88—1093 varas, esta esquina de fraile por su medida es un monumento; por su situación es una joya; por el frente de la Avenida de Mayía Rodríguez mide 37.88 varas y por el costado de San Mariano 28.88 varas; si necesita más terreno se vende el lote entero, hasta 2,700 varas; también parcelas pequeñas. Jovellar 35. U-4033.
D2 3098 8nov

VENDO SOLAR: 6 M. 30 FRENTE X 17, en Freyre de Andrade (vieja calle Hospital), casi esquina Vapor. Acepto casa pequeña en parte pago. Doy facilidades. Informarán FO-7408 y FO-9386.
4370 18-26 oc.

Establecimientos

VENDO TINTORERIA 1.000 PESOS

Montada a la moderna; caldera máquina de primera; trabajo mensual 375 pesos; garantizo alquiler 16 pesos; contrato cinco años; véalo hoy mismo que es gran negocio para el que tenga poco capital. Informan Antón Recio y Monte. Benito. Café.

VENDO BODEGA LUYANO TRES MIL PESOS

Sola esquina; contrato siete años; alquiler 55 pesos; casa para familia; vende 50 pesos; garantizado todo está moderna; con mucho barrio; no tengo fiado. Informan Antón Recio y Monte. Benito. Café.

REGALO FONDA, CALZADA

de mucho tránsito y vida propia; vende 1.600 pesos mensuales; casi todo carta; puede vender 70 pesos diarios estando atendida. Buen contrato. Alquiler 60 pesos. Informan Antón Recio y Monte. Benito. Café.

VENDO VIDRIERA DE TABACOS

Cigarros; quincalla; muy billetera; barrio comercial y mucho tránsito; gran café restaurant con todo moderno; buen contrato; barata de alquiler; véala para que se convenza; la doy muy barata; le diré el motivo al comprador si es formal; no trataré curiosos ni charlatanes. Informan Antón Recio y Monte. Benito. Café.

CAFE SIN CANTINA, $800

Barrio mucho movimiento; cinco años contrato; 30 pesos alquiler; vende 22 pesos y no está atendido. Informan Antón Recio y Monte. Benito. Café.
4747 21—26 Oct.

GRAN BARRA Y VIVERES

Gran barra, víveres y regia vidriera de tabacos y cigarros. Mejor no hay en la Habana. Vende 140 pesos. Informes: Infanta 43-D. U-1802. Manuel Llenín.
4860 22—28 Oct.

BODEGA Y FINCAS, MARIANAO

6.750 pesos bodega surtida; casa al lado y una accesoria; todo ladrillo; las casas solas valen más; dejo $2.000 hipoteca. Informes: Infanta 43-D, U-1802. Llenín.
4861 22—29 Oct.

POR NO SER DEL GIRO, VENDO bodega bien surtida, en $4.000; no paga alquiler. Informan: Manrique 119.
4835 22—30 Oct.

EL DECANO DE LOS CORREDORES, Adolfo Carneado, en bodegas y cafés. Vendo esquina con bodega en $6,000, renta $70 de alquiler. Informan: Café Almendares Ayesterán e Infanta. Telf. U-6886. Vendo una bodega en $1.000 que vale $3.000, vende $70 diarios; renta $20 de alquiler; 6 años contrato. Adolfo Carneado: Café Almendares, Ayesterán e Infanta. Telf. U-6886.
4839 22—30 Oct.

BODEGA, EN $3.900, VALE 9 MIL, en uno de los mejores puntos, urge la venta. Informa señor Piñol, Neptuno 29, altos, segundo piso, de 12 a 1.
4926 22 oc 25

BUENA OPORTUNIDAD

Vendo mi garage por ausentarme del país, con cincuenta carros en storage, con capacidad para cien. Exclusivamente al contado, lo doy barato. Está en el mejor punto para este negocio. Tiene buen contrato. Telf. U-6474.
4932 22 oc 28

¡OJO! SE CEDE LA ACCION Y ENSERES de una tintorería con poco capital, once años establecida, vida propia. Demás informes calle 10 número 33. Bejucal.
4634 21|29 Oct.

VENDO UNA BODEGA CANTINERA en buen barrio. Precio, $6,000. La cambio por propiedad. Doy facilidad de pago. Admito quien la trabaje, por tener otro negocio. Informes. Parque y Concepción. Buen Retiro. Marianao. Telf. FO-9313. García.
4556 20 oc 26

VENDO BODEGA Y LA FINCA CALZADA de mucho tránsito; cambio por propiedad en la Habana. Telf. A-4997
4042 Nov. 19

URGE VENDER CAFE CANTINA, EN uno de los mejores barrios de la Habana; venta diaria de $70 a $75, me quedan de alquileres de $70 a $75 mensuales; estoy de gravedad en la Quinta. Precio, $8,000. Para más informes. García, Reina 3, café La Corona.
4584 20 oc 25

CARNICERIA: SE VENDE EN MUY buenas condiciones. Informan: Máximo Gómez Nº 555, de 8 a.m. a 8 p.m.
4156 Oct. 17—27

Compras y Ventas

Establecimientos

SE VENDE EL CAFE Y BILLAR "LA Puerta del Sol", situado en el mejor punto de Jaruco, propio para con poco dinero hacer un buen negocio.
4364 18-3 nov.

SE VENDE EN LO MEJOR DE LA Habana, un café restaurant, con seis o siete años de contrato, muy acreditado y con muy buena clientela, propio para dos personas del giro, a precio de situación y con facilidades de pago. Informa: Mayo. Chacón Nº 2 Dpto. Nº 107. Telf. A-2015.
4436 19—27 Oct.

EN CALLE, LA MAS COMERCIAL de la Habana y en punto inmejorable, se vende una casa, establecimiento de sastrería y camisería moderna, con existencia, enseres y buen contrato. Informan en "La Diana", Muralla Nº 84.
4673 21—6 Nov

$3,000, VENDO FONDA Y BILLARES, el mejor negocio que hay en plaza, deja sobre 250 pesos al mes, garantizados, lo regalo por tener dos y no poderlo atender. Véame hoy mismo, Carballo. Amistad y Dragones, café.
4054 16-24 oc.
D—3 3906 Oct 29.

FABRICA DE CAJAS DE CARTON

Se vende o se admite un socio con 5,000 a 10,000 pesos, está trabajando y tiene buena clientela. M. Gómez. Apdo. 2243. Habana.
4511 19-24 oc.

VENDO PANADERIA, VIVERES FInos, dulcería en la Habana. Deja gran negocio. Buen contrato. Venta diaria 150 pesos. Informes. Parque y Concepción. Buen Retiro. Marianao. Telf. FO-9313. García.
4557 20 oc 26

VENDO BODEGA, SOLA EN ESQUINA. Se da en proporción. Informes: Consultoría de Comerciantes. Rayo 37. A-8643.
4690 21—29 Oct.

Casas de préstamo

LA COMPETIDORA
Gloria e Indio

Se pone en conocimiento de aquellas personas que tengan prendas pignoradas y adeuden más de seis meses de intereses, pasen a pagar los mismos a fin de evitar sean incluidas dichas prendas en la próxima subasta, que tendrá lugar el día 25 del actual mes de Octubre.

AVELINO G. ARANGO Y CIA.

E2389 Indef. 18 Oct.

"LA NUEVA ARGENTINA"

Casa de Préstamos. Interés desde el 1 por ciento. Liquidación de prendas procedentes de empeño por la mitad de su valor. Neptuno número 179. U-5956.
D-6 S-6187 31 Octubre

LA SEGUNDA COMPETIDORA
DE RUFINO GARCIA ARANGO

Gran liquidación joyas, muebles, ropas, baúles y maletas de todas clases. Máquinas de coser y escribir. Victrolas y pianolas todo por la mitad de su valor. Se compran y cambian muebles modernos. Dinero en todas cantidades sobre joyas, ropa y toda clase de objetos de valor. Módico interés y absoluta reserva. San Nicolás No. 250 entre Gloria y Corrales. Teléfono M-2875.
D 6 E 2220 ind 1 Sept.

Maquinaria

MAQUINAS RECONSTRUIDAS: Picadora de carne "Steiner"; Molino de café "Steiner"; Molino de café "Coles"; Tostador de café alemán de 20 kilos enfriador y motor uso 2 meses; Tostador de café alcohol, 30 libras; Tostador de café nuevo modelo de manigueta para gas 18 libras; Tostador "Royal" 75 libras gas; Tostador "Royal" 15 libras gas; Galletera empañadora "Ruger"; Sobadora "Read" cilindros 16x6. Precios bajos; todo garantizado Ramón Vinjoy. S. Ignacio 12, bajos.
4111 17—24 Oct.

VENDO UNA CONTADORA MUY barata. Aguiar 57. Taller, a cualquier hora del día.
4681 21|24 Oct.

ALMACEN. Existencias constantes de calderas, donkeys de vapor, bombas, motores, romanas diversos tamaños, arados, desgranadoras, tuberías, bluses, acero para calderas etc. Basterrechea Hermanos. Lamparilla 9. Telf. A-2950. Habana.
D-5 S-6309 6 Abril

COMPRA VENTA DE MATERIALES de construcción; hierros viejos y metales. Maquinaria, existencia de calderas, fluses de acero, motores donkeys y pailas de vapor. Maquinaria para ingenios, panaderías y dulcerías. Tostaderos y molinos para café, desgranadoras, escogedoras; para moler granos. Plantas eléctricas y dinamos sueltos, bombas, motores de petróleo, gasolina y eléctricos, aparejos y diferenciales, compresores, tuberías, railes de vía estrecha, concreteras, winches, cortadoras de cabillas, transmisiones, poleas, cojinetes y pedestales, tanques, herramientas y todo cuanto necesite cualquier industria. García y Zulueta. Cerro 695. Telf. I-2428. Cambiamos automóviles por maquinarias.
4139 Oct 1716 Nov.

UNA BOMBA DUPLEZ DE VAPOR de 4x6; 1 bomba Duplex de vapor de 6x8; 1 plantaclohorificadora, para acueductos o pozos; 1 bomba de pozo profundo Goulds, de 2x3. Toda esta maquinaria está en perfecto estado. Un motor Marino Woolverme 22 HP. Heary duty propela y eje. Informan: Manzana de Gómez 364, de 10 a 11 a.m.
4015 Oct. 31.

PLANTA REFRIGERACION AMOníaco. Ve vende barata. Hotel Telégrafo.
4544 20 oc 27.

Compras y Ventas

Maquinaria

TURBINA ELECTRICA

Propia para acueducto, regadío, de 10 por 8, motor General Electric 250 HP, sin estrenar. Informan: Manzana de Gómez 364, de 10 a 11 a.m.
D—5 4016 Oct. 31.

Máquinas de coser

MAQUINA SINGER, OVILLO CENtral, completamente nueva: $30.00. Otra, $20.00; otra en $10.00. Una radiola Modelo 20, en perfectas condiciones, $50.00. Véala en Consulado 21, bajos.
34664 21—25 Oct.

Máquinas de escribir

MAQUINA "UNDERWOOD" COMpletamente nueva; se vende en $50. Es resto oficina liquidada. Véase en Barcelona 3, "Rápido Transporte".
4693 21—29 Oct.

"REMINGTON" Y "SMITH BROS", en magnífico estado $35 y $30. General M. Suárez 101, altos del Café, entrada por Lealtad.
4694 21—29. Oct.

VENDO GRAN MAQUINA ESCRIBIR con tabulador cuádruple, un mes de uso, en $50.00. Tulipán 40.
4705 21—25 Oct.

Muebles y Prendas

GANGA: SE VENDE UN MAGNIfico juego de cuarto, se da barato, por deshacer la casa. Condesa No. 27. A-7953.
4542 20 oc 24

NO COMPRE MUEBLES

Sin antes ver nuestro surtido y hacer comparaciones. Le tomamos los suyos usados por nuevos y modernos, y le damos facilidades en el pago. Facilitamos dinero con módico interés sobre joyas y toda clase de objetos de valor. CASA QUINTANA, San José 87, casi esquina a Gervasio. Telf. U-7636
E2192 14 Oct. indef.

EN $150 SE VENDE REGIO Y FLAmante juego comedor. Una gran nevera Bohn Siphon, en $75.00. Tulipán 40.
4704 21—25 Ocs.

MUEBLES A PLAZOS Y EN ALQUILER

Compramos toda clase de muebles finos. También hacemos cambio. Llamen al teléfono U-5620 "La Comercial". Neptuno número 153 entre Escobar y Gervasio. Las ventas para el campo no pagan envases.
G-6 S-6188 31 Octubre

COMPRO MUEBLES, modernos y oficina, archivos, neveras, maletas de cuero, joyas y brillantes. Empeñamos con módico interés, joyas, ropas, máquinas escribir y Singer. "El Volcán", Factoría 26. A-9205.
C-6 3310 10 Noviembre

MUEBLES

Fabricamos o importamos para el gusto más refinado. Pueden adquirirse a plazos o en alquiler en el almacén importador de muebles y casa de préstamos "La Nueva Especial", Neptuno números 191 y 193. Teléfono U-5010, al lado del café "El Siglo XX".—NOTA: Las ventas para el campo no pagan envases.
D-6 S-6188 31 Oct.

MUEBLES DE ARTES: JUEGOS DE despacho Renacimiento español, nuevo, compuesto de mesa, librero, sillas y butacas, ebanistería y escultura de primera; puede verlo sin barnizar. Precio sumamente barato. Ebanistería de F. Muñiz, Focito 57, Jesús del Monte.
4159 Oct 17—27.

MUEBLES DE ARTES

Juego de comedor renacimiento español nuevo, 12 piezas, ebanistería y escultura de primera; puede verlo sin barnizar; precio sumamente barato. San Rafael 143-G, entre Aramburo y Soledad
D—6 S6395 Oct. 24

LA ISLA DE CUBA

Gran Almacén de Muebles. Neptuno 213, entre Marqués González y Oquendo Telf. U-4422. Gran Almacén de Muebles de todas clases. Por sus precios esta Casa vende un 30% más barato que ninguna de su giro en la República. Tenemos Juegos de Cuarto desde $50; de Comedor, des $45; y de Sala desde $20; Recibidor, desde $30. Especialidad en muebles finos. Piezas sueltas a como quiera. Nosotros queremos muchos clientes aunque ganemos poco dinero. Recorte este anuncio y guárdelo. Si no lo necesita hoy, puede necesitarlo mañana. Neptuno 213 Telf. U-4422.
D—6 4003 Oct 24.

NO REGALAMOS NADA

Pero vendemos muy barato y durante todo este mes realizamos existencias a precios increíbles. Compra, venta y cambio de muebles, máquinas de coser y escribir. Joyas y brillantería. Préstamos a módico interés. "El Aguila de Oro". J. Pernas, Teniente Rey 83. Teléfono A-8731.
4896 22 nov. 21

MUEBLES EN GANGA

Gran surtido en juegos completos y piezas sueltas, juegos de cuarto, 70 pesos, comedor 75 pesos; sala o recibidor, 45 pesos; camas a 7 pesos; cómodas 10 pesos; seis sillas y dos sillones 15 pesos; sillas sueltas a $1.50; sillones $2.50; mesas correderas 6 pesos y otros que no se detallan a los precios mencionados. También se cambian y compran en

"LA PRINCESA"
SAN RAFAEL 107. TELF. U-7926
E-2396 Indf. 1 Oct.

Compras y Ventas

Muebles y Prendas

SE VENDE UN JUEGO DE PROFEsional, propio para médico o abogado, nuevo, hecho de encargo, casi regalado; véalo y se convencerá. Calle 23 número 277, Vedado.
4310 18—24 Oct.

LAMPARAS EN GANGA

Se vende una lámpara de sala de bacarat, muy fina, en $300.00. — Una lámpara de pie de bronce, en $100, mármol de Verona, en $80.00. Puede verse en la Casa Vilaplana, O'Rreily y Villegas.

PARA OFICINAS Y DE OCASION

Bufetes planos y de cortina. Archivos, cajas archivos, máquinas de escribir. "La Hispano Cuba". Villegas 6. Losada. A-8054

DINERO

No reparamos intereses. Préstamos sobre alhajas y objetos de valor.
"LA HISPANO CUBA"
Villegas 6, por Avenida de Bélgica, antes Monserrate. Teléfono A-8054.

DE OFICINAS

Compro. A-8054. Bufetes planos y de cortinas. Archivos, cajas archivos, libreros, máquinas de escribir. "La Hispano Cuba". Losada, Villegas 6. A-8054.
D-6 E-317 Indf.

"LA ESPECIAL"

La mueblería más grande y mayor surtido de toda la República. Salón de exposición y ventas, Neptuno número 159, entre Escobar y Gervasio. Muebles fabricados y exportados para el gusto más refinado. En «La Especial» puede adquirir muebles a plazos y en alquiler. Hay juegos de cuarto en caoba de tres cuerpos con filete de bronce: juegos ídem esmaltados en dos tonos policromados y decorados en todos colores; juegos de caoba y bronce; juegos de señoritas esmaltados, policromados y decorados. Juegos de comedor estilo «Renacimiento», ídem estilo Adams, ídem inglés, ídem con filetes en todos estilos y a todos precios. Juegos de sala estilo Luis XVI decorados y con gobelinos; juegos esmaltados y policromados de todos precios. Juegos de sala con filete de bronce muy finos; ídem en otros estilos, juegos de recibidor, tapizados y de rejilla a todos precios. También los hay de mimbre de todos estilos y precios; mesas escritorios de todos tamaños; libreros de dos y tres hojas; sillas giratorias, juegos de oficina. Neveras de todos estilos y tamaños. Juegos de niños y esmaltes. «Chaise Long» tapizados y de mimbre. Lámparas de pie muy finas y muy baratas, ídem de sala, saleta, cuarto y comedor, reloj de pared; ídem de pie. Espejos dorados, ídem vitrinas, sillones de portal de todos estilos, sillas de coche, ídem de colegios, sillas de tijera, paravanes, alfombras, de sala, saleta y cuarto, maceteros de todos estilos y precios, camas de hierro y camitas de niños desde la más barata a la más fina. Sombrereras, perchas de árbol, cestos de ropa, fiambreras finas y corrientes, sillones de niños de caoba y mimbre. En piezas sueltas; escaparates de lunas, ídem sin luna, camas, coquetas, cómodas, chiffonier, chifo-Rober; mesas de noche, aparadores, auxiliares, vitrinas; mesas de correderas, mesas de máquinas, mesas de teléfono y sillería de toda clase y otros muchos artículos que no se detallan aquí. Fíjese bien que «La Especial» le hace a usted cualquier juego o muebles de encargo sin que tenga que hacer anticipo alguno. Hacemos ventas para el campo sin cobrar embalaje; damos facilidades de pago guardando la más absoluta reserva. También alquilamos muebles desde la más humilde cama de hierro hasta una lujosa residencia. Haga una visita a esta acreditada casa y saldrá complacido por su mercancía exquisita y sus precios ínfimos. No se confunda.

"LA ESPECIAL"

Neptuno número 159, entre Escobar y Gervasio. Teléfono U-5620 y Apartado número 2291.
D-6 S-6189 31 Octubre

Animales

SE VENDEN 21 MULOS EN BUENAS condiciones para el trabajo y buenos precios; darán razón en la albitería de Atocha Nº 1 (Cerro) Dr. Alejandro Castro.
4267 18—28 Oct

GANGA: POR FALTA DE ATENción vendo 250 gallinas catalanas del Frat a $1.90. Llamen al Telf. M4349, de 11 a 1.
4660 21—24 Oct.

VENDO PALOMAS MENSAJERAS legítimas. Un peso el par. Inquisidor número 39.
4721 21|24 Oct.

Objeto Varios

BILLARES. Se venden varias mesas. Buen precio. Informan Oficios No. 35 Salón de Billares.
D 10 3251 9 Nov.

VENDO TRES PUERTAS METALIcas con sus muelles, espejos y postigos con llavín. Jesús del Monte 444, Hojalatería.
D—10 3673 Oct 24

SE VENDE UNA COCINA DE HIErro para hotel. Se da en proporción. Informan en Santa Clara núm 3, altos.
D—10 3690 Oct. 28.

Compras y Ventas

Objeto Varios

MARTINEZ. Telf. M-9654. Compro ropa usada, zapatos y todo objeto de vestir de caballero. Monserrate esquina a Teniente Rey.
C-10 3158 7 Noviembre

RELLENO DE CANTERA

Se regalan hasta 10.000 metros José Vila. Canteras Puente Almendares, calle 23, Telf. A-0383, de 10 a 11 a.m.
D—10 4018 Oct. 31

MONTE 248, FRENTE AL MERCADO, liquido gran cantidad de enseres de comercio, modernos, muy baratos, vidrieras, contadoras National, cajas caudales, cantinas, mostradores, mármoles, sillas, mesas Vitrolite y mármol, armatostes Vitrolite, cantinas, neveras porcelana, escritorios, planos y cortina; infinidad de objetos.
4929 22 oc 29

Mesas de Carambolas y de Chicago, a $125. Una de Viuda y dos relojes especiales "International", para billares. Salón Hotel Plaza, por Monserrate, después 3 p. m.
4405 18-25 oc.

Automóviles y Accesorios

TALLER DE CLEMENTE HUERTOS
CONCHA Y VILLANUEVA

Se venden camiones de volteo de 5 toneladas, White, Brockway y Pachard, también hago negocio por terrenos o casas.
D 4 3484 27 Oct.

PLYMOUTH CHRYSLER, ULTIMO tipo, cerrado, de dos puertas, con poquísimo uso y en perfecto estado, $800.00. Se da a toda prueba. Informan, A-2194, De 2 a 5 de la tarde.
4635 21—25 Oct.

CAMIONCITOS FORD

Se venden dos camioncitos en magníficas condiciones, propios para reparto. No hay que gastarse un centavo en ellos y se dan muy baratos. Pueden verse en el Garage Eureka. Concordia Nº 149.
4625 21—26 Oct.

SE VENDE UNA CUÑA BUICK DEL 27; está nueva, con seis gomas nuevas con ruedas de alambre. Se da barata, J. del Monte 410, Garage Lenz.
4430 19—29

COMPRAMOS AUTOMOVILES Y piezas de todas clases. Vendo Chandler barato. Vendo o cambio motores eléctricos por automóviles. Gómez y Cía. Cruce Bejucal y Managua, Arroyo Apolo.
4441 19—3 Nov.

VENDO STUDEBAKER TIPO STANdard, del 27, cinco pasajeros, acabado pintar Duco en dos colores. Se da barato. Informes: Telf. I-7456, Carballido.
D—4 3903 Oct. 28.

PREPARESE para la temporada. Hermoso Locomóbil siete pasajeros listo para trabajar. Precio regalado. Véalo en Valle 59 garage, entre Mazón y Basarrate. Pregunte al encargado.
D 4 1581 28 Oct.

ATENCION A LOS SRES. CONTRAtistas. A la venta tenemos diez camiones Mack y White, 5 tons., de volteo, marcados y listos para trabajar. Inf. Vda. de Rabionet y Cía., Concha No. 37.
4093 16-15 Nov.

TENEMOS REPUESTOS EN GENEral, nuevos y de uso, para Mack, White y Packard. Vda. de Rabionet y Cía., Concha 37.
4092 16-15 Nov.

SE CONSIDERARAN PROPOSICIOnes por un Studebaker del 26, fuelle fijo, cortinas automáticas, chapa particular; asegurado por este año. Informan: Garage de Silla,G entre 23 y 25, Vedado. Telf. F-3336.
D—4 S6433 26 oc.

Música

Pianos y pianolas

VENDO PIANO ALEMAN EN MAGníficas condiciones, igual que nuevo; lo doy en 65 pesos como una verdadera ganga, por urgente viaje. Condesa 17 teléfono M-8255.
4788 21 Oct 24.

BOLETIN SEMANAL

AUTOS DE USO

VENTAS A PLAZOS

Dodge Sedan	$ 250.00
Dodge Sedan	$ 350.00
Studebaker Coach	$ 500.00
Chrysler 52 Touring	$ 550.00
Nash Touring Special	$ 650.00
Nash Sedan Special	$ 800.00
Fiat Touring 503	$ 500.00
Cadillac 314 Sport	$1.000.00
Buick 7 Touring del 27	$1.000.00
Buick Ligero del 25	$ 650.00
Marmon Sedan 78	$1.500.00

AGENCIA "MARMON" Y "NASH"

MARINA Y PRINCIPE
E2532 3d Vence 25 Oct.

AUTOS USADOS

Tenemos desde $100 hasta $1.500, todos en condiciones de trabajo. Visítenos y se le demostrará comodidades para el pago

Informe: CARLOS WERNER
MARINA Y PRINCIPE
F-2531 3d Vence 25 Oct.

SE VENDE UN BUICK DEL 28, DE cinco pasajeros, en perfectas condiciones, chapa particular. Se da barato. Telf. U-1808.
4862—T 22—7 Nov.

Compras y Ventas

Pianos y pianolas

PIANOS, pianolas e instrumentos al contado y en plazos cómodos. Música impresa y estudios para todos los conservatorios. Pianos de alquiler, afinaciones y reparaciones. Calidad y bajo precio. Viuda de Carreras y Cía. Prado 115. Telf. A-3642.
D-7 E-1757 Indf. 1 Ag.

PIANOS Y PIANOLAS DE TODAS marcas, procedentes de préstamos, absoluta garantía. Se venden muy baratos con grandes facilidades de pago. "El Brillante", Aguila 211.
D—7 3713 Oct. 24.

AFINE SU PIANO O PIANOLA POR $2.50, absoluta garantía. Virgilio Fernández, procedente de grandes fábricas europeas. Taller de reparaciones y barnizado de pianos Zulueta 36 y medio. Teléfono M-3040.
4161. 17—2 Nov.

CARLOS L. PETERS

Fábrica de pianos. La confianza de artistas, teatros, conservatorios, colegios etc. por cerca de medio siglo. Pianos, autopianos, armonios y fonógrafos. Afinaciones y reparaciones. Precios razonables. Plazos cómodos. Son muchas las familias que hondamente lamentan hoy haberla echado en olvido o sustituído, guiadas por anuncios pomposos. Muy caro han aprendido que la seriedad de la antigua casa Peters es sencillamente insustituíble.
D-7 3392 26 Octubre

Para las Damas

Modistas

PIELES

Se arreglan y reforman. Neptuno 139 altos. Tel. U-5473.
G 7 3206 24 Oct.

Varios

MANTONES DE Manila: mantillas, peinetas españolas; trajes típicos de todas naciones, pinturas, maquillajes para artistas de teatro y cine. Alquiler de disfraces para carnaval, de todas clases y estilos, los alquila PILAR, Virtudes 28, entre Aguila y Amistad. Teléfono M-9392.

FUERA CANAS. Obtenga un hermoso color negro o castaño usando "La Favorita", tintura instantánea y vegetal a base de Quina. Estuche $1. De venta en boticas y sederías. Depósito: Peluquería PILAR, Virtudes 28. Teléfono M-9392.

CORTE de pelo a sus niños por expertos peluqueros, estilo americano y francés. Niños: 50 centavos. Niñas modelo "Garzón", niños "Juana de Arco", 50 centavos. Señoritas 80 centavos. Peluquería PILAR, Virtudes 28. Teléfono M-9392.

PILAR. Peluquería de señoras y niños. Peinados $1. Masajes, 50 centavos; manicure, 50 centavos; lavado de cabeza, 50 centavos; teñido del cabello desde cinco pesos Trenzas, moños postizos, cabello Virtudes 28. Teléfono M-9392.
G-7 1247 26 Octubre

Para el Hogar

Zapateros

"EL PENSAMIENTO" Calzado a medida; hecho a mano. Especialidad para pies delicados o defectuosos. Pasamos a domicilio. No cobramos el lujo. Calzada del Cerro 771 (Frente a la Iglesia). Telf. I-6157.
4959T 18-17 enero.

Reparación de Muebles

SE ARREGLAN MUEBLES
"EL ARTE"

Taller de reparación y reconstrucción de muebles, envases y embarques. Especialidad en pinturas, barnices y tapicería. Calle I número 9, casi esq. a Calzada. Teléfono F-2312.
D—6 S6429 Nov 14.

NEVERAS, LAS ESMALTAMOS Y reparamos dejándolas como nuevas. White Frost Company Agentes. Habana 110. Telf. A-6688
4754 21|27 Oct.

LA CASA BARRO

Taller de reparaciones de muebles, se barnizan, esmaltan, tapizan y envasan muebles, se hacen cojines. Teléfono A-1269. San Miguel 51, entre Galiano y San Nicolás.
D 6 S 6353 6 Nov.

Medicamentos

[illegible] de Madame Sentouré, maravillosa pomada francesa, infalible para ezcemas herpes psoriasis granos fístulas. Poderoso específico para llagas, úlceras crónicas. Curas asombrosas. Venta Sarrá Johnson Taquechel. Depósito: Máximo Gómez 119 Dr. Morist.
G-8 Ador Indf.

Enseñanza

Academias

Gran Academia Comercial de Idiomas, Taquigrafía y Mecanografía. Unica premiada en el concurso Profesional celebrado el 28 de Mayo de 1922. Colegio elemetal y superior. Director: Luis B Corrales Loma de la Iglesia de J del Monte, Teléfono I-2490 Clases de día y de noche Internos En todas las librerías y en esta Academia se vende la única Aritmética Mercantil, práctica, con problemas de Teneduría de Libros Más útil y más barata que se conoce
M-1708 Indf 1 Ag

SISTEMA MACHADO
ACADEMIA NACIONAL

Primero y único "Metodo Nacional de Corte y Confección Parisién Sistema Machado" que se halla inscripto y registrado con arreglo a la Ley en nuestra República. Clases de Corte y Confección Parisién. Sombreros finos, Modelos franceses y toda clase de labores. Enseñanza perfecta, práctica, rápida, fácil y moderna. Señoras, señoritas: no aprendan por métodos anticuados. Lo moderno se impone; no se dejen engañar por anuncios de sistemas antiguos. ¿Desea usted aprender el Corte y Costura pronto y bien? Venga a esta Academia. La autora de este moderno METODO le garantiza su enseñanza en dos meses con el Título de Profesora. Corte especial y Trabajos manuales para las Escuelas Públicas. Curso especial por correspondencia garantizándole la enseñanza por este modernísimo método nacional. Unico Método completo que cuenta con Patrones y Modelos modernos y claras explicaciones. Se vende el nuevo METODO Nacional. Ultima creación de la Moda de 1929. El más moderno y fácil de aprender, estudiando este valioso Método en su casa se aprende el Corte y Costura en dos meses. Se remite a cualquier pueblo de la República. Pida informes a su Autora y Directora General.

SRA. FRANCISCA MACHADO
Lealtad 117, altos, esquina a San Rafael.—Habana.
G-9 960 24 Octubre

Academia de inglés "ROBERTS"

MALECON 31

Las nuevas clases principiarán el día 2. Clases nocturnas $6.00 mensuales. Clases particulares por el día en la Academia y a domicilio. ¿Desea usted aprender pronto y bien el idioma inglés? Compre usted el METODO NOVISIMO ROBERTS, reconocido universalmente como el mejor de los métodos hasta la fecha publicados. Tercera edición, pasta, $1.50.
B1403. Indf. Jun. 5

PROFESORA FRANCESA

Graduada de la Universidad de París

Da clases de Francés y Literatura a domicilio y en su Academia. Calle 4 número 253, entre 21 y 27. Vedado. Telf. F-2658.
E-1862 Indf. 1 Sep.

GRAN ACADEMIA de corte y costura sistema Parrilla, gratis se dan clases de bordados a máquina, flores, cestos rafia, pintura Aurora y otras muchas labores. También se enseña repujado en cuero y estaño pirograbado cerámica, rococó, muñecas, lacre pantallas e infinidad de artículos. Aguacate 80. Teléfono A-0215. Habana.
G 9 3200 8 Nov.

INGLES, TENEDURIA, Taquigrafía (inglés y española). Mecanografía, Ortografía, Matemática, Dibujo Lineal y Mecánico. Enseñanza a domicilio por el Profesor Francisco Heitzman. Reina 30, altos. Honorarios 11 pesos mensuales. Se darán más informes por escrito o personales
G 9 606 31 Oct.

LA GRAN ACADEMIA COMERCIAL del Dr. Serapión, ofrece los siguientes cursos: Taquigrafía; Mecanografía; Ortografía; $5.00 Aritmética, Mecanografía, Taquigrafía, $5.00 Inglés, Teneduría y Aritmética. $5. Clases día y noche. Expertos profesores. Gervasio 116, entre San Rafael y San Miguel.
4453—T 19—3 Nov.

CLASES INDIVIDUALES día y noche. Teneduría, aritmética, caligrafía, redacción, todo $5.00 mensuales. Inglés, Taquigrafía Pitman, mecanografía, ortografía, $5.00. Diploma y empleo final. Profesor Tizol, Belascoaín 195. Teléfono M-1803. Pida folleto.
4476 19-18 nov.

INGLES

Por una señorita americana (treinta años), profesora graduada, clases especiales de noche para jóvenes del comercio. $5.00 al mes. Miss Palma. Cuba 24. A-2212.
4446 19-25 oc.

Profesores de Idiomas

PROFESOR INGLES, DE LONDRES. Enseña correctamente en corto tiempo, por cualquier método conocido. También, clases a domicilio para exámenes método Zorzano Jorrín. Alfred Nanson. Teléfono X-3248.
4646 21—24 Oct.

Enseñanza

Clases a Domicilio

PROFESOR CON 23 AÑOS DE PRACtica, se ofrece para clases a domicilio o Academia acreditada o Conservatorio de: flauta, mandolina, guitarra, solfeo, teoría. Precios módicos. Informan: Telf. XO-1340.
4830 22—6 Nv.

SEÑORA INGLESA DE LONDRES, dispone desde las cinco de la tarde en adelante para dar clases de inglés a domicilio. Prefiere niños o señoritas. Llamar I-5505
4756 21|6 Nov.

PROFESOR DOMINGO VALDES GOfi de 1ra y 2da. enseñanza, sabe inglés; da clases a domicilio. Telf X-2970. Llamar de 8 a 12 a.m. y de 4 a 7 p.m.
G—9 3905 Oct. 25

PROFESOR de inglés práctico tiene disponible algunas horas para dar clases a domicilio. Mr. Bosch teléfono F-2597.
G 9 3582 27 Oct.

PROFESORA, DA CLASES DE SOLfeo, piano, taquigrafía y mecanografía, en su domicilio. Pagos adelantados. Teléfono M-1384.
G9 S 6436 30 Oct.

ACADEMIA "CASTRO"

Primera y Segunda Enseñanza. Aritmética Mercantil y Teneduría de Libros en 6 meses. De 8 a 11 de la noche. Damas 26, entre Luz y Acosta.
G-9 1742 30 Octubre

PIANO Y SOLFEO. Doy clases. También a domicilio. En poco tiempo tocará lindas piezas y será profesora estudiando por mi práctico sistema. A-0225. Precios económicos.
G 9 3195 6 Nov.

PROFESOR GRADUADO en Madrid y París. Clases a domicilio. Primera y segunda enseñanza. Gramática, Historia, Literatura, Geografía y Francés. Sr. Cid, San Lázaro 388-A. Telfs. U-4746 y A-4848
G-9 2863 7 Novbre.

Varios

MISS CHRISTIAN TIENE HORA disponible para dar clase o conversación en inglés a señoras y señoritas. Mejores referencias cubanas, F-6547. Llamar de 6 a 8 p.m.
4670 21—31 Oct.

ESTUDIANTES DE DERECHO

Clases especiales para el cursillo de Diciembre por competente Abogado. Grandes éxitos en los anteriores exámenes. Calzada 78 entre B y C. Vedado.
G—9 S6398 Oct. 30.

ENSEÑANZA PRACTICA Y GRAMAtical de francés; inglés e italiano; por experto profesor extranjero para principiantes o adelantados. Traducciones. Buenas referencias. Amistad 70, esquina a San Miguel. Telf. A-0584.
4135 Oct. 17—27.

POR CORRESPONDENCIA

Teneduría de libros; cálculos mercantiles; Taquigrafía Pitman; Ortografía; Contabilidad superior. Cuota módica, otorgando diploma. Clases para obreros. "Cuba Comercial School" San Ignacio 118.
G—9 3845 Oct. 25.

PROFESORA DE INGLES; TIENE algunas horas libres; tiene excelentes referencias de familias cubanas. Informan: F-5931.
4410 19—3 Nov.

GARANTIZO HABLAREIS INGLES en breve, tomando clases individuales conmigo, aquí no perderá tiempo ni dinero. Aseguro enseñanza gramatical, rápida y práctica. Especialidad conversación y perfeccionamiento. Competente profesora americana. Dos discípulos juntos, una hora, tres veces semanalmente, $10 mensuales. Galiano 93, altos. Banco Canadá.
4515 19-24 oc.

SEÑORITA INGLESA DESEA VIVIR con familia fina cubana, para enseñar Inglés y Francés a niños; acepta parte del día. Escribir a Miss Dawes. Departamento Anuncios Clasificados.
4411 19—3 Nov.

Bailes

BAILES WILLIAMS

Tango a domicilio, 3 personas $40. Todos bailes-salón clases hasta dominarlos cuatro juntos, $10. Son, Danzón, $5. Bailes españoles, castañuelas, jota, zambra. Casa particular, M-3643.
G 9 2781 7 Nov.

Miscelánea

SEÑORES CONTRATISTAS
LADRILLO HUECO

A los señores contratistas que necesiten ladrillo hueco se les ruega vean muestra en Empedrado 16, altos y pidan precios y condiciones. Rafael Estrada, Empedrado 16. M-8018.
G-10 3335 9 Novbre.

BIENES EN ESPAÑA

Me hago cargo de toda reclamación de bienes y herencias radicadas en España, así como la obtención de documentos e informaciones de cualquier Oficina de dicha nación. Anticipo gastos y doy toda clase de garantías. J. Pozo Arriola. San Lázaro 40. Teléfono A-1679.
34443 19—27 Oct.

LIQUIDACION PERMANENTE DE cajas de caudales y de acero, contadoras, niqueladas y de caoba, armatostes, cantinas, vidrieras, mesas de mármol y vitrolite, sillas de Viena, nuevas y de uso y muebles en general baratísimos por dejar el negocio. Apodaca 58, entre Suárez y Revillagigedo.
4379 18-28 oc.

FRUTA BOMBA madura en la mata, amarilla y más sabrosa que el melón, la encuentra siempre en San Nicolás y San Lázaro, frente Trocadero. Teléfono M-6608 y San Lázaro 139 casi esquina Manrique. Tel. M-2386.
G 10 xxx 4 Nov.

FOLLETIN 22

LUCIA MIRANDA

HUGO WAST

C. de la Real Academia Española
(Novela inédita. Publicación especial en el DIARIO DE LA MARINA previo contrato con el autor)

señal sino de su desdén hacia la hija de los indios.

Durante muchos días en el corazón de Iberahy luchó su amor a Mangoré con el deseo de venganza, como dos fieras luchan en la oscuridad de los bosques; como el tigre negro, celoso y traidor, pelea con el magnífico jaguar.

Venció el amor, aquel amor de criatura primitiva y simple, que la hizo ir en pos de Mangoré, abandonando las frescas riberas orientales, por las tierras ardientes de los timbúes.

Iberahy lloró en secreto y durmió sobre su afrenta; y cuando unos cazadores, que iban a cazar el ciervo de los pantanos, cerca de las tribus minuanes, le preguntaron si quería mandar a su padre algún mensaje, ella entendió que iban movidos por Siripo, y no quiso decirles nada.

Todo su odio se concentró sobre los blancos, en especial sobre Lucía Miranda, cuya extraña hermosura había robado el sueño a Mangoré.

Al saber éste que los carpinteros de Gaboto recorrían los montes buscando maderas para construir dos buques, quiso darle otra prueba de amistad y se presentó a decirle que él conocía un paraje mucho más rico en los árboles que se necesitaban para esos trabajos.

Gaboto consintió en ponerse a merced del timbú, e hizo avanzar un destacamento de arcabuceros al mando de Sebastián Hurtado, para defender en caso de necesidad a los ciento veinte operarios que, dirigidos por Ruy Orgaz, siguieron a los timbúes. Con ellos fué fray Jonás, para auxiliarlos espiritualmente.

Cruzaron el Paraná en las piraguas de los indios y navegaron algunas leguas hasta un brazo del río que penetraba en los bosques de la orilla oriental.

Ruy Orgaz se entregó con frenesí a los trabajos, sabiendo que cada hachazo en aquella rica arboleda abreviaba el plazo que él mismo se había puesto para tomar por esposa a la dulce y esquiva Urraca.

Mangoré se volvió a su nación, dejando a los españoles el refuerzo de cien indios, que los ayudarían en sus faenas.

Su liviana canoa, al impulso de una velita de juncos tejidos por la mano de las mujeres, volaba sobre las olas del Paraná. Iba sentado en la proa, puestos los ojos en la costa lejana, donde estaba el fuerte y más allá las innumerables cabañas de sus súbditos.

Tenía impaciencia de hallarse, no entre la gente de su raza, sino a los piés de la hermosa Lucía, por quien estaba dispuesto a renegar hasta de la tumba de sus padres.

Conveníale el alejamiento de Sebastián Hurtado, pero su sagacidad de indio adivinaba que el veneno de la infidelidad no entraría en la sangre pura de aquella mujer, sino lentamente, como la ponzoña de la nacaniná, la víbora que mata en cien lunas.

Dueño y señor de muchos pueblos, pudiendo poner millares de lanzas en línea de combate y quemar en una sola noche, con sus flechas incendiarias, las fortificaciones y el pueblo y los grandes buques de los blancos, tenía que refrenar su impaciencia y esperar el momento propicio.

El corazón de Lucía, defendido por el santo amor a su esposo, le parecía al salvaje una fortaleza mucho más inexpugnable que el mismo fuerte del Espíritu Santo con los cincuenta cañones de sus murallas.

Urraca se alegró de que el trabajo alejase del campamento a Ruy Orgaz; y se sintió más libre para bajar a tierra y andar sola.

Carlos el tupí tejió para ella un largo espinel provisto de numerosos anzuelos, y vació dos calabazas que lo mantendrían a flor de agua.

Pronto pudo Urraca hacer la tarea de un buen pescador. Cuando por los movimientos del espinel, adivinaba que se habían prendido algunos peces, saltaba en su piragua e iba a recorrer los anzuelos, uno por uno. Con un largo y filoso cuchillo mataba el plateado prisionero, y al atardecer acercábase a las naves, ancladas en el río, para entregar su pesca al despensero.

Carlos amaba a Urraca con cariño menos exaltado que a Lucía, con cariño fraternal, alegre y sin celos. Ya sabía él lo que ella quería divisar, cuando se pasaba horas con la mirada fija en el horizonte.

—Mira también tú— le decía Urraca,—tú que tienes ojos de águila. Y si descubres lo que yo quiero ver, te regalaré un cuchillo de monte, forjado en Toledo, y con el cual podrás cortar en el aire las flechas de tus enemigos.

—Si yo descubriera lo que deseas, —respondía el indio,—no te pediría como albricias un cuchillo de Toledo.

—¿Y qué te gustaría, entonces? ¿Una lanza, acaso? ¿Un pañuelo de seda, color de púrpura, para el cuello de tu amada, cuando estés de novio? ¿Un jarro de estaño pulido, para beber tú solo? Dime qué quieres, Carlos, cuando descubras lo que espero hace tanto tiempo.

—¡Nada de eso! ¡De ti quiero solamente una cosa: que me digas el nombre del que te hace llorar para matarlo....

Los maravillosos ojos de Urraca se ennegrecieron con la sombra de los pensamientos tristes; y para demostrar que era capaz de valerse contra sus enemigos, sacó un puñal que siempre llevaba oculto.

—¿Piensas que soy medrosa? ¡Mira!

—No te faltará el valor, —dijo el tupí;—pero sí las fuerzas.

—¡Tampoco las fuerzas!

Cogió con sus manos pequeñas el puño del salvaje, fuerte puño de guerrero, y lo apretó tan vigorosamente que le arrancó una queja, junto con una sonrisa.

Desde hacía rato los ojos del tupí escudriñaban el horizonte. Ella lo advirtió, y se puso a mirar hacia el rumbo por donde se imaginaba que un día vendría su amado.

Y he aquí que sobre las aguas bruñidas por el sol, se pintó la sombra de una vela

—¡Carlos! exclamó apretándole la mano otra vez.

—¿Quién puede ser el que viene? El indio disipó su ilusión.

—Es la piragua de Mangoré.

—Tus ojos son mejores que los míos.—respondió ella confusa.

—Has visto en el río lo que ves en tu alma,—contestó el indio.

La graciosa figura de Urraca junto al remalso, envuelta por el sol, y apoyada en un remo, señalaba a Mangoré el sitio preciso en que debía tocar la tierra.

A medida que él se aproximaba se volvía más duro y triste el atezado rostro de Carlos. Su instinto le advertía que la amistad de los timbúes no era firme, ni leal; y que Mangoré no miraba a Lucía con los mismos ojos que a los otras mujeres españolas.

Como la piragua fuese avistada desde el fuerte y anunciada en el pueblo y en las naves, muchos acudieron, para tener noticias de los ausentes, y entre ellos Lucía, a Mangoré saludó, tocando el suelo con la frente, cual si ella fuese un dios.

Apareció también Majuluta, a pedir nuevas de su ingrato dueño que había partido a los bosques por librarse de ella.

—Realmente huele a azufre, —decían los españoles, cuando la sentían cerca.

Era la única persona de otra raza que moraba adentro de las fortificaciones, y ahora parecía contenta de su destino.

En esos días se la vió conversar con Siripo, que en ausencia de Mangoré, llegó al campamento con algunas cargas de víveres.

Un momento creyó Siripo que podría aprovechar la ausencia de su hermano para levantar contra él a su pueblo; y anduvo sondeando los ánimos, y quiso averiguar cuál sería la actitud de los españoles, y acudió al fuerte llevando maíz de la nueva cosecha, como tributo, y habló con Mojuluta, y supo que Gaboto amaba a Mangoré y lo defendería con todas sus armas.

Llegó el rey entretanto, y recomenzaron sus pomposas visitas a Gaboto y los ricos presentes a Lucía Miranda.

Su aldea quedaba a diez horas de navegación, pero no menos de dos veces por semana venía Mangoré, con sus embarcaciones llenas de vituallas.

A veces traía a sus esposas, especialmente a Iberahy, sin adivinar que el sufrimiento de ella iba hinchándose como las olas.

Con la increíble paciencia de los indios, Mangoré aguardaba, apoyado en su lanza, a la entrada del fuerte, la llegada de Gaboto, para rendirle tributo, o la aparición de Lucía, que sentía el disgusto de prestarse a aquella diplomacia, harto parecida a una comedia.

Cuando el indio la hablaba por intermedio de los intérpretes, eran dos los que espiaban sus palabras apasionadas y poéticas: Iberahy, acurrucada a los piés de su señor, y Carlos el tupí, a la distancia y medio oculto detrás de algún árbol.

Noticias de todo ello llegaban a la tribu y daban pie a las intrigas de Siripo. Mangoré, no sólo desafiaba la tradición de todos los caciques habidos hasta él sino que empobrecía a su nación para regalar a los españoles.

Así como ocurre en las pampas en un día de estío, en que el cielo está puro y el aire sereno y la naturaleza en paz y las gentes no piensan en la tormenta que va levantándose por varios puntos del horizonte, así sobre la cabeza de los actores de aquel primer romance de amor en el mundo de Colón, fuerzas distintas iban preparando la tragedia.

Llegó el tiempo de la cosecha de maíz en las chacras y de la algarroba en el bosque. Centenares de indios estaban en la otra orilla del Paraná ayudando a Ruy Orgaz y otros centenares como siervos en el fuerte.

Por esa época, fray Ramón, con Espigado el sacristán, y Antonio Ahumado el intérprete y un paje, remontó el río y penetró en el pueblo de los timbúes, llevándoles el Evangelio.

No obtuvo ninguna conversión; no logró bautizar más que a algunos niños que halló en trance de muerte, abandonados en el monte. Los indios le huían o se ocultaban al verle llegar, cual si no fuera un sacerdote de paz, sino heraldo de guerras y calamidades.

En una choza, donde sorprendió a una vieja que no había podido escapársele, intentó predicar; pero advirtió que perdía el tiempo: ni le comprendían, ni le querían oir.

—¡La tierra está dura! — gemía el mercedario, sudoroso bajo sus blancos hábitos. —Yo siembro pero los pájaros se me comen la semilla. ¡Bendito sea Dios!... Pero dime tú, Ahumado: ¿qué rezongaba esa vieja? ¿qué te dijo de Iberahy?

M.E.C.D. 2016

M-8404 PARA QUEJARSE SI NO TIENE BUEN SERVICIO M-8404

EJEMPLAR—5 CENTAVOS

DIARIO DE LA MARINA

OCTUBRE 24 DE 1929

A-3333 PARA DICTAR SUS ANUNCIOS CLASIFICADOS A-1014

ACTUALIDAD ESPAÑOLA

MANIOBRAS MILITARES

Por Rafael Suárez Solís

VIENDO un gráfico comparativo de las escuadras inglesa, japonesa y norteamericana se recibe la impresión repentina de que cada país la ha venido constituyendo a medida de sus necesidades políticas y geográficas. Se dirá que esto es una perogrullada. Y lo es. Pero en las perogrulladas está, a lo mejor, el secreto de muchas graves lucubraciones y el punto de arranque de gran número de descubrimientos.

En aquel gráfico se presenta la importancia que adquiere la navelígera como elemento de defensa. ¿Y qué? Pues mucho. Esa aspiración a defenderse en que se inspira la política de los pueblos modernos tiene una significación transcendente. Después de colocar la guerra fuera de la legalidad, esta actitud defensiva responde a la gran propaganda pacifista que se lanza por todas las bocinas de la fama: la literatura, los Parlamentos, los Congresos, las Ligas... Un acto de agresión por parte de un país, a tan corta distancia en el tiempo como estamos de la Gran Guerra, supondría un delito que al causante le costaría ventilar ante los cargos unánimes del mundo. Estamos a unas semanas solamente de la actitud bélica ruso-china y nos parece un cuento lejano y absurdo. Nos parecía así en los propios días de la declaración de la ruptura diplomática.

En las febriles actividades de las grandes potencias por llegar al acuerdo del desarme se agita mucho la inquietud por notar que en plazo no muy lejano el poderío no estará vinculado en la riqueza material de esos países. Fuerte para la paz, que será la fortaleza del futuro, le corresponderá ser a quien mejor sepa aprovechar elementos eficientes de defensa, infinitamente menos costosos que los de ataque. Llegará un día, según vaya agudizándose el progreso, en que un pueblo pequeño pueda sentirse tranquilo ante la enemistad de naciones poderosas. Para entonces sería llegada la hora de alcanzar el pleno disfrute del derecho a la soberanía de los pequeños Estados, principio propugnado universalmente en todos los tonos y desatendido por todas las soberbias. La guerra química, tan combatida y censurada, el uso de los submarinos, causa que determinó la entrada de los Estados Unidos en la contienda europea por estimarlo ilegal e inhumano, van a ser en un futuro, del que hoy es el primer día, los recursos supremos y eficientes de las pequeñas naciones. Cuando se quiere amedrentar al ánimo universal demostrando que con unos pocos submarinos, unos cuantos aeroplanos y algunos gases deletéreos se pueden destruir en unas horas las zonas más extensas y pobladas de un país se habla, indirectamente, de la fuerza que adquieren por igual todos los pueblos hasta el límite de la más alta potencialidad bélica. Todos serán, en un futuro próximo, igualmente pequeños, al menguar la eficacia agresiva de las grandes potencias. O serán, por el contrario, igualmente grandes, al poder dedicar los mayores recursos al cultivo de las virtudes de la paz y a intensificar las gracias del pensamiento.

A estos comentarios nos lleva el resultado de las maniobras navales celebradas recientemente en el Mediterráno por la escuadra española. Los técnicos se han mostrado satisfechos. La acción de los submarinos llegó a anular los movimientos de las grandes unidades, a veces hasta destruirlas. Claro que simuladamente. La consecuencia fué el nuevo plan de construcciones navales anunciado por el ministro de Marina, vicealmirante García de los Ríos. Se duplicará para fecha próxima el número de submarinos y de algunas naves pequeñas. Las de mayor tonelaje en el proyecto serán los porta-aviones; otra arma, la aérea, a la que se presta en España preferente atención.

Así, el gran progreso que se nota en España aligerará sus ansias y entusiasmos lanzando el lastre de las pesadas preocupaciones económicas, que fueron siempre en España los gastos de sotenimiento militar.

SON FESTEJADOS LOS CRONISTAS

El Club Tenerife reconoció la labor de propaganda hecha

Anoche en su local social de Amistad frente al parque de la Fraternidad, celebró el Club Deportivo "Tenerife", una velada en homenaje a los Cronistas de Sociedades Españolas por su gestión en la organización y propaganda de la hermosa fiesta que tuvo lugar en Lisa Club.

Asistieron al acto la directiva en pleno, el Comité de Damas y numerosas damas y socios.

El presidente social señor Ernesto Cabrera, leyó un bien redactado escrito, ofreciendo el homenaje a los cronistas, y agradeciendo su labor en pro del Club, como de todas las sociedades españolas. Fué muy aplaudido.

Después hizo uso de la palabra elocuentemente, ofreciendo el homenaje y cantando las bellezas de Tenerife y su amor a Cuba y a España, el señor Teobaldo Padrón, que en nombre de los periódicos de Canarias especialmente de "La Gaceta de Tenerife" saludó a los periodistas cubanos. Grandes aplausos.

En nombre de los cronistas pronunció breves palabras de gratitud por el homenaje, brindando por el Club Tenerife, nuestro compañero señor Paco Sales.

Después fueron obsequiados los cronistas y la concurrencia con champagne, sandwichs y tabacos, bailándose hasta la madrugada.

La Junta de Gobierno y el Comité de Damas lo constituyen las siguientes personas:

Junta de Gobierno: Presidente: Ernesto Cabrera Bayol; primer vice: Ramón Carballo de Armas; segundo vice: Domingo Febles González; secretario: Juan Clavijo y Martorano; vice: Angel Rezano; tesorero: Alfredo Jiménez.

Vocales: Manuel Real; Antonio Megolla; Agustín González; Francisco Ledesma; Juan Cabrera Benítez; Víctor Martínez; Elisio Flores; Juan Alonso; Francisco Morales; Guillermo Guadarrama; Joaquín Cabrera Lugo; Luis Pérez Ferrer; Manuel Martín González.

Comité de Damas: Presidenta: Mercedes Canovacas; vice: señora Adolfina Marín de Alonso; secretaria: Amparo de la Rosa; vice: señorita Zoraida Antón; tesorera: Teresa Vidal; vice: Josefina Regayolo.

Vocales: María Rodríguez de Megolla; señora Inocencia Bermúdez de González; señora Pilar Guadarrama de Cabrera; señorita Gloria Canovacas; señorita Ofelia González; señorit aNarcisa Alvarez; señora Inés Expósito del Real; señorita María de la Rosa; señorita Olga Ruiz; señorita Felisa Yáñez Ruiz.

EN JUSTICIA PRO LORIENTE

Relación de asociados a la Delegación del Centro Asturiano en Trinidad que contribuyen con su voto a favor del señor don Vicente Loriente para desempeñar el cargo de Secretario del Centro Asturiano de la Habana.

Trinidad, Octubre de 1929.

(f) **Luis García.**

38499, Avelino Rodríguez; 67490, Manuel Rodríguez; 76400, Ramón Alegre; 76262, Tadeo Llanes Lara; 15984, Nicasio González; 10144, Pedro Blanco; 12467; Esteban Blanco; 69613, Serafín Gómez; 68518, Miguel Alvarez; 35067, Alfonso Alvarez; 26225, Benito Alvarez; 20712, Lisardo Alvaez; 63188, Amador Fernández; 27460, Raimundo Rodríguez; 70917, Julio Hernández Rodríguez; 63887, Emilio Fernández Sánchez; 49005, Rafael Olivar; 63886, Juan Martínez; 64107, Luis Pina; 4169, José María Amor; 2920, Primitivo Amor; 43635, Baldomero González; 9691, José Cocina Pelaez; 59606, Gonzalo Orozco; 12925, J. Menéndez; 8531, Jesús Valdés; 72033, Manuel Menéndez García; 722032, Joaquín Menéndez García; 45461, Felipe B. Miranda Hernández; 70383, Jorge F. Felo; 62741, Wilfredo F. Felo; Francisco Felo; 70916, B. Enríquez; 74086, Abel García; 44015, Fermín García; 24641, Benjamín Diego; 70630, Manuel García; 45183, José A. Martínez Aladro; 45184, Bonifacio Francisco; 76236, Leonardo Corral; 56465, José M. Gálvez; 19822, José Menéndez González; 6862, Amadeo Oliveros; 41545, Ramón García; 55230, Bernardo García; 50604, Luis García; 9035; Ramón Pelaez Vázquez; 12466, Francisco Peláez Vázquez; 50602, Juan R. Hernández; 6693, G. Carreño; 6827, Ginés Artime Ovies; 75382, Manuel Clara y Piz; 51032; René Mainegra; 67491, Rafael Valdinera; 8102, Manuel Alvarez Carreño; 13644 Pedro Puig; 74752, Modesto Montalvan Acosta; 71412, Francisco Diez.

Habana, Octubre de 1929.

Señor Don Guillermo García Tuñón, Presidente del Comité "En Justicia Pro Loriente.

Habana.

Muy señor mío:

Compenetrado con la campaña, qpe, agena a toda pasión política, patrocina ese Comité, a favor de Don Vicente Loriente, cuyos méritos y prestigios son de todos conocidos, me complace comunicarle mi calurosa adhesión, a fin de lograr su exaltación a la Secretaría General de nuestro Centro Asturiano.

De usted atentamente,

C. Cabrero, recibo número 11892; A. Martínez, recibo número 38793; Tomás Barredo, recibo número 28797; Miguel Barredo, recibo número 71540; José Huerta Mier, recibo número 42445; Manuel Alvarez, recibo número 38178; Francisco S. Suárez, recibo número 1601; José García, recibo número 15604; Eloy Rodríguez, recibo número 35829; Ricardo Llapín, recibo número 19117; José Peruyero, recibo número 12441; José Suárez, recibo número 44815; Antonio Rodríguez, recibo número 39872; David Pérez, recibo número 4091; O. Miranda, recibo número 56354; A. Miranda, recibo número 3750; Guillermo Barredo, recibo número 28796; Francisco Zumaquero, recibo número 52254; Juan Alvarez, recibo número 172; José A. Jardón, recibo número 29921; Manuel Pérez, recibo número 20870; Eleuterio Amazo, recibo número 576; Servando Alvarez, recibo número 47675; Baltasar Escobia, recibo número 13820; Angel Muñiz recibo número 26637; José Muñiz, recibo número 11984; Angel Menéndez, recibo núm. 20922; Manuel González, recibo número 1422; José Cabarga Portilla, recibo número 37804; E. Adams, recibo número 36762; Manuel Fernández, recibo número 30418; Severino Díaz, recibo número 62047; Manuel Ardura, recibo número 1364; M. Antura Cortés, recibo número 60572; Silvino Morán recibo número 29082; A. Ruiz de Luzarraga, recibo número 55504; Justo Sierra, recibo número 21296; Jesús Martínez, recibo núm 22844; Benigno Díaz, recibo número 74652; David Leapar, recibo número 35592; F. Mangas, recibo número 10420; Francisco Espino, recibo número 1818; Sergio Cárcaba, recibo número 37001; Severino Tuñón, recibo número 37777; Silverio Rosich, recibo número 6420; Primitivo Acebal, recibo número 6121; Arsenio Acebal, recibo número 11083; Silverio Gómez, recibo número 11691; Ignacio Cobian, recibo número 73255; J. Suárez y Díaz, recibo número 7149; C. Suárez Díaz recibo número 33078.

SIN PELIGRO EL REY ALFONSO XIII

Sufrió solamente un catarro que carece de importancia

SEVILLA, Oct. 23. (AP).—El general Primo de Rivera manifestó contestando a preguntas de los periodistas acerca de la salud del rey Alfonso, que canceló su anunciada visita a la Exposición Ibero Americana, lo siguiente:

"El rey solo tiene un catarro. No es nada de importancia."

En el Alcazar también se informó a los representantes de la prensa que la enfermedad del monarca no ofrece la menor gravedad.

VISITA EL GENERAL CARMONA A LA FAMILIA REAL

SEVILLA, Oct. 23. (AP).—El Presidente de Portugal, general Carmona, que llegó hoy a esta ciudad, visitó el Alcazar, donde se aloja el Rey Alfonso, y conversó largo rato con la familia real, interesándose por la salud del soberano español. Se enteró de que Don Alfonso mejora del resfriado que ha contraido.

Desde el Alcalzar se trasladó a la Exposición Ibero-Americana donde hizo una visita al Pabellón del Brasil, teniendo grandes elogios para el éxito de la exhibición brasileña en la conversación que sostuvo con el delegado Pablo Vidal, con quien tomó café, pidiendole que trasmitiera sus felicitaciones al Presidente Washington Luis.

EL CONDE ZEPPELIN SOBRE BARCELONA Y VALENCIA

BARCELONA, Oct. 23. (AP).—El dirigible Conde Zeppelin, que salió hoy por la mañana de Friedrichshafen, Alemania, pasó esta noche, antes de las doce, sobre esta ciudad, en dirección a Marsella procedente de Valencia por la cual cruzó a las 7 y 40 de la noche.

ACUERDOS TOMADOS POR EL COMITE BI-PROVINCIAL DE LOS TORCEDORES

La mesa irá a Quivicán a buscar solución a un problema. Reglamento de los Dependientes de Tabaquería. V. Obrera

Ha celebrado una reunión el Comité Provincial de la Federación Nacional de Torcedores, bajo la presidencia del señor Sergio Irurzun, actuando de secretario el señor Tomás Amador.

Se nombró una comisión para gestionar el acercamiento de todas las sociedades de Despalilladoras, para que ingresen en la Federación de Despalilladoras, recayendo la designación en los señores Ramón Podroso, Lucas Pino y Tomás Amador.

Fué nombrada la mesa del Comité, para que se traslade a Quivicán a fin de dar solución al problema de allí, estableciendo que los tabaqueros cotizen en la sociedad de Bejucal, y se solucione la cuestión del aprendizaje que allí no se cumple en debida forma.

También se trató el asunto de los anillos que distinguen los tabacos hechos a máquina, de los elaborados a mano, y se nombró en comisión a los señores Lucas Pino, Sergio Irurzun y Baltasar Morales, para que lleven a cabo las gestiones necesarias a fin de que por el Congreso de la República, se apruebe la Ley Cuesta, que representa la garantía de la elaboración por lo cual el consumidor puede saber las condiciones de la mercancía que adquiere.

EL REGLAMENTO DE LA UNION DE DEPENDIENTES DE TABAQUERIAS

El señor Enrique Filgueiras, nos remite un ejemplar del Reglamento de la Unión de Dependientes de tabaquerías, cuya sociedad preside, el que ha sido debidamente distribuido entre los asociados para que en todo tiempo conozcan los deberes y derechos que el mismo establece, así como los beneficios que en concepto de dietas han de percibir en los casos de enfermdad, cesantía, etc. etc., forma de celebrar elecciones y cuanto compete al desenvolvimiento de la colectividad.

Agradecemos al señor Filgueiras su atención, y celebramos después de ojear las previsiones que ha llevado al mismo demostrando con ello la norma y buena organización que han impreso a la institución.

—En la noche de ayer tuvo efecto la reunión de la Directiva de la Unión General de Electricistas, que mensualmente se reune en su local de Prado 105, donde radica la Federación Cubana de Trabajadores.

—En dicha reunión, que se vió extraordinariamente animada por tratarse en la misma de la reglamentación del trabajo de los instaladores electricistas, se rindió informe de las gestiones que al efecto viene realizando por el señor D. Pedro Marín Herrera, el que está prestando su valioso concurso a la Unión de Electricistas, para el logro de las finalidades obreras.

—También y en vista de que algunos elementos ajenos al giro de electricidad, se hacen pasar como electricistas, para tener acceso en las casas y establecimientos, en las que entran con propósitos a veces ajenos al trabajo, se acordó hacer público a quienes tengan necesidad de utilizar los servicios de un profesional del ramo, que los verdaderos electricistas, socios de esa Unión, están provistos de un carnet de identificación que los acredita, no solo como operarios competentes, sino también como personas horadas; por lo que, todo el que haya de emplear a un hombre de este oficio, debe reclamarle la presentación de su carnet, a los efectos de asegurarse contra los frecuentes ataques a la propiedad que de esa manera se vienen cometiendo.

NOTICIAS QUE INTERESAN A LOS CHOFERES

TRASPASOS DE AUTOMOVILES

Relación de traspasos de automóviles legalizados en el Municipio ante el empleado señor Carlos López Rojas, por los señores:

Compañía del Auto Universal S. A. a José Manuel Alvarez Cabrera, un Ford chapa 1583; a Humberto Cortina, un Ford chapa 1718 y a L. B. Ross, un Chrysler chapa 6844; Manuel Méndez a Jacinto Domínguez, un Ford chapa número 60687; Clemente Huertos a Manuel Lima, un Dodge Brother chapa 60963; L. B. Ross a José Piñón, un Chevrolet chapa 39748; a José Magdaleno Rodríguez, un Chevrolet chapa 18425 y a José Cambeiro, un Chevrolet chapa 18593; Francisco Penichet a Luther Quinlan, un Buick chapa 5749; Esteban R. Díaz a Luther Quinlan, un Buick chapa 6028; Gabino Lizardo a L. B. Ross, un Chevrolet chapa 37773; Alberto del Junco André a Luther Quinlan, un Hudson chapa 12943; José de la Torre a Luther Quinlan, un Buick chapa 12906; Gabino Lizardo a L. B. Ross, un Chevrolet chapa 37775; Jaime Suárez a Compañía Nacional de Automóviles y éste a Ramón Iglesias, un Ford chapa 1745; Casa Merson a Julio Fernández y a Armando Fernández, 2 Ford chapas 776 y 630; J. Ulloa a Francisco Gisbert, un Chrysler chapa 38466; Alfonso Ibaseta a Blanco E. de la Osa, un Ford chapa 862; y Lino Díaz a Benito Adam, un Chevrolet chapa 22087.

AVERIAS POR 2 PESOS

Gilberto Tojedo Cardoso, mensajero y vecino de José Enrique letra G, denunció que al transitar por Zanja y Lealtad, el auto 56216, manejado por José Paz Seco, le causó averías por valor de dos pesos a la bicicleta que montaba.

CON AVERIAS

En Prado y Colón chocaron los automóviles 39459 y 48818, conducidos por José Lagares y Paz y Armando Armas Aróstegui, respectivamente.

Los dos autos sufrieron averías.

INSCRIPCION DE VEHICULOS

La recaudación por concepto de vehículos inscriptos ascendió ayer a la suma de $612.55.

ASPIRANTE A CHOFER

El señor Juan Hernández Trujillo ha solicitado, mediante los documentos que se exigen; su examen como chofer.

AL DEPOSITO MUNICIPAL

Por la Policía Nacional se remitió al Depósito Municipal el automóvil 39365, por no tener circulación ni título de chofer Amador Rodríguez, que lo manejaba.

SE DIO A LA FUGA

Luis Felipe Rodríguez, vecino de Espada número 12 y chofer del auto 2623, denunció que en Galiano y San Lázaro el auto 13665 le causó averías a la máquina que conducía.

LO ALQUILO EN LA HABANA

El vigilante 1544 detuvo a Jesús Conde de González, conductor del auto de alquiler 41411, porque teniendo inscripto dicho vehículo en el Municipio de Pedro Betancourt, lo dedica a alquiler en esta ciudad, infringiendo disposiciones vigentes.

TROPEZO CON EL AUTO

Carlos Montalvo Varo, de 16 años y vecino de Acosta número 92, fué asistido en el Segundo Centro de Socorro, de contusiones por el cuerpo, las cuales sufrió al transitar por San Nicolás y Cañongo y tropezar con el automóvil 20966, que manejaba Antonio Dopico Cabarcos.

CHOFER ACUSADO

José Oural Rodríguez, vecino de Paz letra G, denunció en la Sexta Estación que dió a trabajar el auto de su propiedad 21214, a José Fernndez Pérez, vecino de Vives número 170 y éste le dejó en el garage situado en Vives 135, notando después la falta de algunas piezas que aprecia en 5 pesos.

CHOQUE EN VARELA

El auto 39884, manejado por Antonio Pérez Carrillo, chocó en Varela y Salud con el tranvía 460, de Cerro-Parque Central, manejado por el motorista 5260, recibiendo averías por valor de treinta pesos.

A causa del choque el chofer sufrió lesiones en ambas piernas.

EN RIÑA

Los vigilantes 434 y 1786, arrestaron al chofer Armando Ruiz Cárdenas, vecino de Jesús del Monte 149, porque lo sorprendieron en riña con otro individuo que se dió a la fuga, en la esquina de Figuras y Diaria.

El acusado dijo que los que reñían eran dos desconocidos y que él intervino para promediar.

EL GRAF ZEPPELIN LLEGO A BARCELONA

Millares de personas admiraron sus evoluciones sobre la ciudad

BARCELONA, Oct. 23. (AP).—El dirigible alemán Gran Zeppelin llegó a esta ciudad a las 3:15 de la tarde de hoy y estuvo evolucionando largo rato por encima de Barcelona, ante la admiración de millares de almas que salieron a los parques, grandes avenidas o escogieron puntos dominantes de los edificios para presenciar las maniobras del zeppelín.

Después de dar varias vueltas a una altura prudencial, el «Graf» comenzó a descender pasando a muy poca altura por encima del crucero alemán "Koenigsberg", que se halla anclado en el puerto.

Numerosas personas que se encontraban en el puerto aéreo pensaban que el dirigible descendería, pero en vez de eso tomó rumbo a Valencia.

LOS CERTIFICADOS DE SALUD DEBEN ESTAR FIRMADOS POR JEFES LOCALES

Los Drs. Fernández y Llanio visitarán Colón el próximo sábado. Inmunización antitífica. Varias noticias sanitarias

El doctor Fernando Rensoli, Director de Sanidad, ha pasado una Circular a todos los jefes locales exigiéndoles que las tarjetas de vacunación antitífica y antivariolosa y de certificado de salud de los dependientes del comercio estén legalizados debidamente por el Jefe Local del Término y no por los médicos vacunadores toda vez que la firma de estos últimos no se encuentran legalizados en el libro de la Dirección, y sí la de ellos.

Obedece esta resolución a que constantemente se presentan en la Jefatura Local de la Habana numerosos individuos presentando certificados de salud y de vacunación antitífica y antivariolosa expedidos en otros términos municipales con la firma de médicos cuyas firmas no están legalizadas, ignorándose si son auténticas.

INMUNIZACION ANTIVARIOLOSA EN LAS ESCUELAS

Por la Dirección de Sanidad se ha pasado una comunicación al Jefe Local del Jaruco, ordenándose le proceda a la vacunación antitífica de todos los niños de las Escuelas Públicas del apéndice de Santa Cruz del Norte, Jaruco.

CONSTRUCCION AUTORIZADA

Con vista del informe emitido por la Dirección de Ingeniería Sanitaria Nacional ha sido autorizado el señor Adolfo Tejeiro para poder construir una casa de mampostería y hormigón en la calle Hourrutinier, en la ciudad de Cienfuegos.

EL DR. FERNANDEZ A COLON

Acompañado del doctor Enrique J. Llanio, Catedrático de Parasitología, el doctor Fernández, Secretario de Sanidad, visitará el próximo sábado el pueblo de Colón, donde el primero pronunciará, en la Sociedad El Liceo, una interesante conferencia sobre parasitismo intestinal.

Después los socios de El Liceo ofrecerán a los ilustres visitantes un almuerzo al que asistirán más de doscientas personas.

CONFERENCIA POR RADIO

Mañana viernes, desde la estación CMC, el doctor Perfecto Rodríguez Mora, del Negociado de Higiene Dental, pronunciará a los radio-escuchas una interesante conferencia sobre Higiene Oral.

RECOGIDA DE MUESTRAS DE AGUAS

Por disposición Superior el Jefe Local de Sanidad de la Habana, doctor Pérez López Silvero, dispondrá que cada diez días se recojan muestras de todas las aguas minerales embotelladas para ser analizadas en el Laboratorio Nacional con el fin de comprobar si son buenas química y basteriológicamente.

VACUNA ANTITIFICA

Los doctores Pérez López Silvero, Agostini y Valladares despues de celebrar una conferencia con el Director de Sanidad, doctor Rensoli, acordaron intensificar la vacuna antitífica en la barriada de Arroyo Naranjo evitando con ello cualquier brote de dicha enfermedad mientras se realizaban obras en el acueducto de Calabazar.

PLANOS NO APROBADOS

Hasta tanto no se subsanen algunas deficiencias notadas la Dirección de Sanidad no aprobará los planos y memorias presentados para la construcción del Mercado de Pinar del Río.

PLAZO CONCEDIDO

La Dirección de Sanidad ha concedido un plazo prudencial a los señores González y Cía, de Cienfuegos, para que realicen las obras exigidas por el Supervisor en el establecimiento de su propiedad.

Los representantes de la Davidson S. Phosphate Co, ha solicitado de la Dirección de Sanidad declare insalubres unas marismas existentes en Punta Yerba, Cienfuegos.

FABRICA DE HIELO CLANDESTINA

La Dirección de Sanidad ha ordenado la inmediata clausura de una fábrica de hielo clandestina, establecida en el Central Azucarero «Marta»

ONOMASTICO DE UN JEFE

Numerosos empleados de la Secretaría de Sanidad acudieron ayer tarde al Despacho del Jefe de Personal, Bienes y Cuentas, señor Rafael Cañizares, felicitándole con motivo de celebrar hoy su onomástico.

Nuestra felicitación al competente empleado sanitario.

EL CONTRATO CON LA TRASATLANTICA

La rescisión del mismo se ha publicado ayer en la 'Gaceta'

MADRID, octubre 23. (AP) La Gaceta de Madrid publica hoy un Real Decreto disponiendo la resción del contrato de los servicios transoceánicos con la Compañía Trasatlántica Española. El ministro de Marina, de acuerdo con lo que dispone el Real Decreto, someterá a la aprobación del Consejo las bases de la rescisión, así como los pliegos de condiciones del servicio y régimen económico que regirá en el transcurso de la adjudicación del servicio.

En las nuevas bases del consorcio se definirán las primas que corresponderán para cada servicio, el capital real de la flota y la distribución de los beneficios.

También se incorporarán los servicios de Fernando Poo a los de soberanía, segregándose de los transoceánicos.

El concurso deberá hacerse en un plazo no superior a seis meses después de aprobadas las condiciones de los servicios tranoceánicos y de soberanía.

EL REY PADECE DE UN RESFRIADO

La Reina y los Infantes recorrieron la Exposición

SEVILLA, Oct. 22. (AP) Aunque el Rey Alfonso, debido a un resfriado se halla recluído en las habitaciones del Alcazar, habiendo suspendido su visita a la Exposición Ibero-Americana, la Reina Victoria, el general Primo de Rivera y los Infantes, visitaron los Pabellones de Chile y Colombia, siendo recibidos por los representantes diplomáticos y los delegados de esas repúblicas en la Exposición, quienes obsequiaron a la Reina con hermosos ramos de flores:

En conmemoración del arreglo de pleito de Tacna-Arica, el Pabellón chileno estaba adornado con retratos de los Presidentes Leguía, del Perú, e Ibañez, de Chile, así como un hermoso lienzo del Rey Alfonso de España, adornados con las banderas española, chilena y peruana.

MADRID, Oct. 23. (AP).—El próximo sábado la Sociedad Oftalmológica recibirá a su socio de honor, el médico argentino señor Pavia, quien dará mas tarde una conferencia en el Colegio de Médicos.

ARBITROS PARA EL CASO HARRAH

El Dpto. de Estado habla de los designados por Cuba y E. U.

WASHINGTON, octubre 23 (AP.) El Departamento de Estado anunció hoy la designación de los árbitros de los Gobiernos cubano y de los Estados Unidos, que estudiarán la reclamación de Charles H. Harrah contra Cuba, por la supuesta incautación de sus propiedades.

Walter B. Howe, abogado de Washington, que actuó de consejero de la delegación norteamericana en la Comisión de investigación y conciliación entre Paraguay y Bolivia, ha sido designado árbitro, en representación de los Estados Unidos, y el doctor Octavio Diviñó, ex secretario de Justicia y magistrado del Tribunal Supremo cubano, en representación de Cuba.

Como abogado del Gobierno norteamericano, el Departamento de Estado ha nombrado a J. A. Metzger, solicitor del departamento, que estará auxiliado por John A. Beck, abogado de Washington. Por Cuba será abogado el doctor Enrique Hernández Cartaya, ex secretario de Hacienda.

La reclamación data de 1912 y se refiere a la destrucción de un ferrocarril entre Jaimanitas y Marianao, que, según las investigaciones oficiales, era una línea de construcción temporal para la extracción de arenas.

El Gobierno cubano aceptó hace algunos meses la proposición del de Washington para someter a un arbitraje la disparidad de opiniones acerca de la permanencia del ferrocarril destruído, y el asunto pasará ahora a las manos de un tribunal arbitral, después de haber estado estacionado varios años.

Aunque no se ha tenido ninguna noticia oficial del Gobierno cubano acerca del nombramiento de Walter Bruce Howe como árbitro norteamericano, se cree generalmente que el Gabinete de la Habana acogerá con satisfacción el nombramiento hecho por el Departamento de Estado.

El doctor Howe fué un valioso auxiliar del general Frank R. Mc Coy, presidente de la Comisión de investigación y conciliación en el pleito del Chaco Boreal, y en sus trabajos, como asesor, tuvo ocasión de ponerse en directo contacto, distintas veces, con el doctor Márquez Sterling, delegado cubano en dicha comisión y ahora embajador en México.

Las buenas relaciones que existen entre el doctor Howe y el estadista cubano y el mutuo respeto que ambos se profesan, ha sido el fundamento de la selección del doctor Howe para tan delicada misión.

Además, el doctor Howe habla español y goza fama de ser un gran conocedor del derecho internacional.

AUTOMOVILES CIRCULADOS

Por transitar con exceso de velocidad, fueron denunciados en el día de ayer por la policía, los autos siguientes:

DE LAS ESTACIONES

23 de la empresa Los Unidos, en la Calzada de San Agustín, por el vigilante 907, W, Cairo.

—37984, en la esquina de Aranguren y Condesa, por el vigilante 1535, E. Lorenzo.

DEL TRANSITO

47713; 102 Omnibus de la Habana: 6034; 7436; 38406, en el Parque del Maine, por el vigilante 185, R. Luege.

—9126; 9257; 5810.—los dos primeros particulares—en el Parque del Maine, por el vigilante 209, Miguel Crespo.

—38228 y 38627, en la esquina de Prado y Virtudes, por el vigilante 1562, J. Pestana.

DE LOS EXPERTOS

27 Cuba; 1296 cuña; 47829, alquiler de lujo; 1070 cuña; camión 62390; 48715, alquiler de lujo; 7 Amaro, en la esquina de Ayestarán y la Ermita de los Catalanes, por el experto Fernández de Lara.

EL RECITAL DE EMILIA BERNAL

Se celebró en la Asociación Cubana de Poetas, ayer noche

Anoche se celebró en el local de la Asociación Cubana de Poetas el recital de la eximia poetisa cubana Emilia Bernal.

Fué presentada por el poeta y notable orador Rodolfo Arango, quien pronunció un elocuente discurso, que obtuvo las aplausos más cálidos de los concurrentes.

Luego la poetisa Bernal desarrolló el siguiente programa:

I

1.— El caballo de las rosas Emilia Bernal.
2.—Morsamor, Anthero de Quental.
3.—Estaciones, Emilia Bernal.
1.—Invernal.
2.—Estival.
4.—Toska Stepy, Constatin Valmont.
5.—La danza de los dedos, Emilia Bernal.
6.—El palacio de la ventura, Anthero de Quental.
7.—La casa, Emilia Bernal.
8.— Despondency, Anthero de Quental.
9.— Olivos (Paisaje de Coimbra) Emilia Bernal.
10—Canto Nuevo, Ventura Gassol.

II

1.— El caballo de Hertz. Emilia Bernal.
2.— Cuando pienso que me huyes, Rosalía de Castro.
3.—Más, ve que mi corazón. Rosalía de Castro.
4.— Caida en la nieve, (Suite)—Emilia Bernal.
1.—Ternerita negra.
2.—Una fina loba.
3.—Fulgores de luna.
4.—Con l : buenas fieras.
5.—Annabel Lee, Edgar Allan Poe.
6.—Canto Espiritual, Joan Maragall.
7.—Letanía de la nieve.
8.—Amatista, Luiz Guimaraes.
9.—La noche, Emilia Bernal.
10.— Pancha Martínez, Emilia Bernal.

Las poesías extranjeras que recitó fueron traducidas al español por la poetisa.

La señorita Bernal recibió —como justo premio a su artística labor— una ovación sincerísima.

PRIMER ANUARIO DE FCO. VITORIA

La asociación acaba de publicar el de 927-28

MADRID, octubre 23. (AP) La Asociación «Francisco Vitoria" acaba de publicar el primer anuario correspondiente a 1927-28, que contiene la historia de la Asociación y discursos.

Se espera que antes de fin de año se habrán publicado los primeros volúmenes de la Gran Biblioteca de Juristas, que abarcará ochenta tomos, la mitad de los cuales estarán publicados en 1932, que se ha fijado por las Universidades americanas para rendir un homenaje a España. Tendrán cabida en la Biblioteca las obras de derecho internacional, esclavitud, conquistas de América y trato de los indios, así como las bulas pontificias sobre el descubrimiento del Nuevo Mundo.

Cada volumen no costará más de quince pesetas.

A SEVILLA EL GRAL. CARMONA

Cestas de flores valencianas entregadas por 4 muchachas

VALENCIA, octubre 23. (AP) A las 10:30 de la noche de ayer pasó por esta ciudad, rumbo a Sevilla, el Presidente de la República de Portugal, general Carmona, siendo recibido en la estación por las autoridades y un gentío enorme que tributó un cariñoso recibimiento al Jefe de Estado lusitano.

El general Carmona descendió del tren y recibió a las autoridades en la Sala del Público. Cuatro muchachas vistiendo trajes típicos valencianos entregaron al ilustre visitante cestas de flores.

Media hora después, el general Carmona volvió al tren especial emprendiendo viaje a Sevilla.

SEVILLA, octubre 23. (AP) El Presidente Carmona de Portugal y su séquito portugués y español llegaron a esta ciudad, procedentes de Valencia, siendo recibido el Jefe del estado lusitano por el Infante Don Jaime en representación del Rey Alfonso. Desde la estación y pasando por calles engalanadas en su honor, el general Carmona se dirigió al hotel donde se hospedará durante su estancia en esta ciudad, apareciendo en los balcones para recibir una entusiasta ovación del pueblo. Por la tarde visitó el Pabellón de Portugal en la Exposición Ibero Americana.

AUTOS JUE CHOCAN

En Belascoaín y Lealtad chocaron los automóviles 38595 y 19543, que eran manejados por Blas Navarrete Gutiérrez y Tranquilino Laerdo Hernández, respectivamente. Los dos máquinas recibieron averías.

CONVENCION DE C. DE COMERCIO

Trató de la exhibición de los productos sur-americanos

BARCELONA, Oct. 23. (AP).—La Convención de Cámaras de Comercio americanas se reunió esta mañana por secciones para tratar del proyecto de exhibiciones de productos suramericanos en los principales centros industriales europeos. Crespo Ordoñez, del Ecuador; Emilio Coti, de la Argentina; José Joaquín Pérez, de Colombia; Melchor Lasso de la Vega, de Panamá, hicieron uso de la palabra.

EL CONCURSO DE LAS ROSAS NUEVAS

Variedades de Turquía, Grecia, Argelia, California, Florida, etc.

BARCELONA, octubre 23. (AP) Hoy se inauguró en los Jardines del Palacio Real de Pedralves, el Concurso Internacional de Rosas Nuevas, organizado por el Ayuntamiento. Se exhiben noventa y nueve variedades de rosas de Turquía, Grecia, Argelia, California, Florida y España.

La Exposición es brillantísima y la primera que se celebra en este país.

LO QUE CONTIENE DE INTERESANTE LA GACETA

Decreto declarando caducada la concesión otorgada a «Di Giorgio Cuban Fruit Co.» por decreto de abril de 1925, para construir un muele lde concreto en el puerto de Baracoa, para uso privado.

—Designando el Tribunal que ha de presidir las oposiciones de la cátedra de gramática castellana, en el Instituto de Camagüey, en la forma siguiente: doctores Evelio Rodríguez Lendián, Presidente; Luis A. Collado, Adolfo Aragón, Salvadr Salazar, Eduardo Meireles; Francisco Herrera, Jaime Hernández, José González Vélez, Jesús Saiz de la Mora.

—La Audiencia de la Habana declara la jubilación del empleado de la Secretaría de Estado señor José Martí y Pérez de Guzmán, con una pensión anual de 2.250 pesos al año.

—La Audiencia de Oriente disuelve el vínculo civil que existia entre el señor Pedro Pardo Alvarez y la señora Caridad Almeida Melo.

—La propia Audiencia disuelve también el vínculo civil que existia entre el señor Juan Bautista García Conde y la señora Segunda Requejo Folledo.

—La Audiencia de Oriente también disuelve el vínculo civl que existia entre el señor Evaristo Somosa Villares y la señora Aida Riera García.

ESPAÑA Y PORTUGAL HARAN UN TRATADO

El Presidente Carmona está haciendo todas las gestiones

MADRID, octubre 23. (AP.) — Se informa extra-oficialmente que ya se está redactando un tratado de comercio hispano-portugués, como resulta do de la actual visita del Presidente Carmona a España, y del anuncio de que en breve la devolverá el Rey Alfonso a Lisboa.

EN N. PLATTE EL AEROPLANO RUSO

NORTH PLATTE, Nebraska, octubre 23. (AP) El aeroplano ruso Tierra de los Soviets, llegó a ésta poco antes de las cinco de la tarde, siendo recibido en el aeródromo por unos treinta ciudadanos rusos. Los pilotos soviéticos pasarán la noche en esta ciudad.

Los aviadores rusos manifestaron que estaban helados. Inmediatamente se les dió café caliente. El Tierra de los Soviets voló contra el viento en todo el recorrido desde la Ciudad del Lago Salado.

Nadie recibió oficialmente a los aviadores soviéticos, y cuando se informó a éstos que no había nada preparado por motivo de su visita, dijeron que pasarían la noche en un hotel. Estando en el aeródromo comieron, junto a una estufa, un ligero almuerzo, y después se negaron a posar para una cámara de películas. El jueves a las nueve de la mañana seguirán vuelo hacia Chicago.

NUMEROSAS REFORMAS REALIZADAS EN EL HOSPITAL 'SATURNINO LORA'

El Capitán Supervisor de Santiago de Cuba, Miguel Dobal, ha transformado casi totalmente aquel centro benéfico

El doctor Fernández, secretario de Sanidad y Beneficencia, fué informado ayer por el jefe de despacho, doctor José Elías López Silvero, del resultado de la visita girada al hospital civil Saturnino Lora, de Santiago de Cuba, bajo la administración del capitán médico doctor Miguel Dobal y de su auxiliar el teniente Alberto Verdeja.

El docotr López Silvero nos hizo después las siguientes manifestaciones:

"Sorprenden las mejoras introducidas en el hostpital de Santiago de Cuba por la activa e inteligente supervisión y aparte de las mejoras introducidas en la pintura y reparación general del edificio, es digno de señalar el nuevo laboratorio, cuyo local está adaptado a las necesidades del hospital y de la campaña antiparasitaria en Oriente, con magníficas mesas de porcelana que constituyen una innovación.

"El local de la botica del hospital ha sido reformado y se están terminando de construir unos magníficos armatostes de cero; la escuela de enfermeras ha sido objeto de notables reparaciones y mejoras, entre ellas la construcción de un amplio comedor con una larga vitrina donada por el doctor Fernández y cuatro baños con sus duchas y demás servicios, colocando a dicho departamento en condiciones higiénicas y de confort más estricto; se ha abierto al fondo una puerta para la salida de cadáveres y otra puerta con un servicio médico de guardia completo para la entrada de la ambulancia con enfermos y heridos; las celdas para presuntos enajenados han sido modificadas, abriéndose huecos para que permitan la entrada del aire y claridad a los enfermos; el servicio de post-operados está organizado conjuntamente con un pabellón de clínica infantil con parque de recreo para los enfermitos; se ha construído un comedor para enfermos con amplias y sanitarais mesas, todaas de terraza y cemento; se ha instalado una red telefónica interior que une todos los departamento del amplio hospital y se ha construido un pasillo que une todos los pabellones entre sí.

"Los cimientos del pabellón para casos de tuberculosis crónica ya han sido construídos y actualmente se levantan con rapidez las paredes. Estará terminado en el próximo mes de enero."

El Tiempo en España

MADRID, octubre 23. (AP.)

—El tiempo es inseguro en todas las regiones. La temperatura máxima fué de 21 grados en Barcelona y la mínima de 2 en León. La máxima y mínima en Madrid, durante las últimas 24 horas fueron 14 y 10, respectivamente.

Movimiento Marítimo

N. YORK, octubre 23. (AP.)

—Hoy llegaron a este puerto los vapores Marqués de Comillas y Munargo, de la Habana, y Amolco, de Sagua.

De Nueva Orleans salió el Sea T.ain, para la Habana.

De Baltimore salieron el Gypsum Prince, para Daiquirí, y el Verona, para Baracoa.

M.E.C.D. 2016

PRIMERA SECCION
DE ROTOGRABADO

DIARIO DE LA MARINA

HABANA JUEVES 24 DE OCTUBRE DE 1929

IMPRESO EN EL
DIARIO DE LA MARINA
HABANA. CUBA

Berlín. — Los funerales de Gustavo Stresemann, en Alemania, constituyeron una sentida manifestación de duelo nacional. La presente fotografía da una idea de la enorme multitud congregada en la Plaza de la República, donde se celebraron los servicios religiosos.

La señorita Ella Van Hueson, de Chicago, proclamada «Miss América» en el certamen de Bellezas del pasado año de 1928, acaba de contraer matrimonio con el joven Harold White, de Canadá, y se complace posando para el DIARIO DE LA MARINA, en su nuevo papel de «perfecta ama de casa».

En uno de los Tes aristocráticos del archifamoso «Sherry's» de New York bailó, en obsequio de la distinguida concurrencia que llenaba el salón, Ruth St. Denis, la exquisita bailarina de reputación mundial, luciendo en sus manos estas raras prendas antiguas, de manufactura hindú, valuadas en un millón de pesos.

■

El extraordinario parecido de estos tres hermanos gemelos, nacidos en New York, hijos de un bombero de la «Babel de Hierro», ha llamado la atención de los magnates cinematográficos, quienes han hecho ventajosas proposiciones al afortunado papá para lograr el ingreso de los pequeños en la farándula de Hollywood.

■

New York. — La joven que aparece en esta fotografía, firmando un contrato con Edwin Goodman, para trabajar en su conocido establecimiento de Modas de la Quinta Avenida, es nada menos que una Romanoff, Gran Duquesa de Rusia, prima del infortunado Czar Nicolás II y emparentada con la nobleza más exclusivista del ex-Imperio.

M.E.C.D. 2016

María M. Giménez y José Manuel Puerto, que contrajeron matrimonio recientemente en la Iglesia Parroquial de Sagua la Grande.

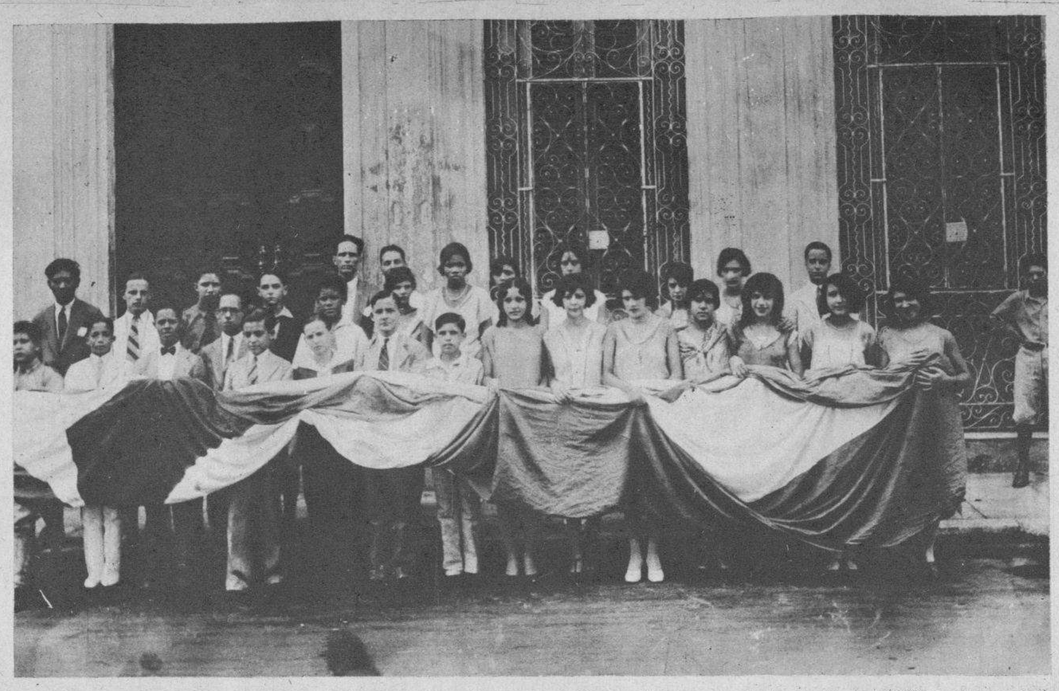

Grupo de alumnos de la Academia «Oñate», después del acto de la jura de la bandera, con motivo de la apertura del nuevo curso.

Niño «Pepito» N. Corral, que obtuvo el primer premio en el Concurso de «Charros Salmantinos», celebrado recientemente en los jardines de «La Polar».

■

Orquesta cubana que, bajo la dirección de Eduardo Castellanos, ha obtenido un ruidoso éxito en París, en donde se encuentra actuando desde los comienzos del verano.

■

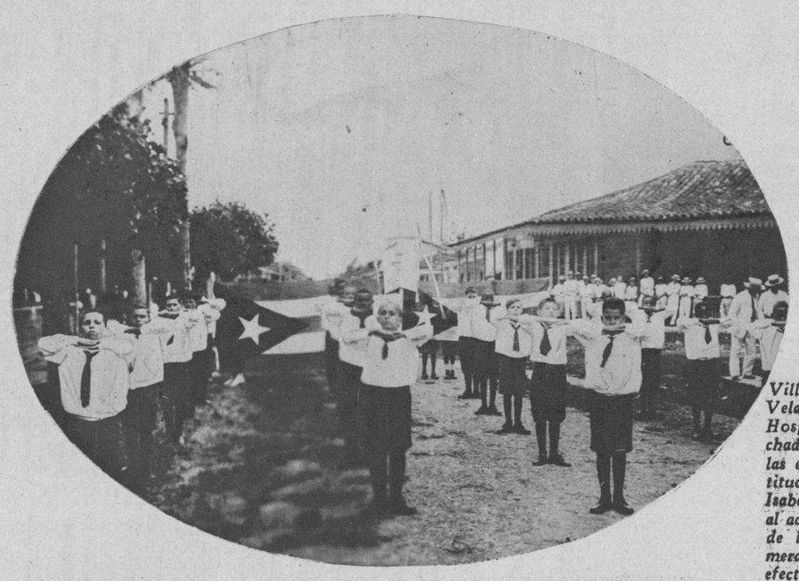

Los alumnos de la Escuela Pública No. 6, de Banagüises, realizando una serie de ejercicios calisténicos, con motivo de las fiestas de la apertura del nuevo curso.

Villaclara.—El Dr. Oscar Velazco, Director del Hospital «General Machado», acompañado de las enfermeras de esa institución y de las Damas Isabelinas que asistieron al acto de la inauguración de la Escuela de Enfermeras «Elvira Machado», efectuada recientemente.
(«Foto» Gómez)

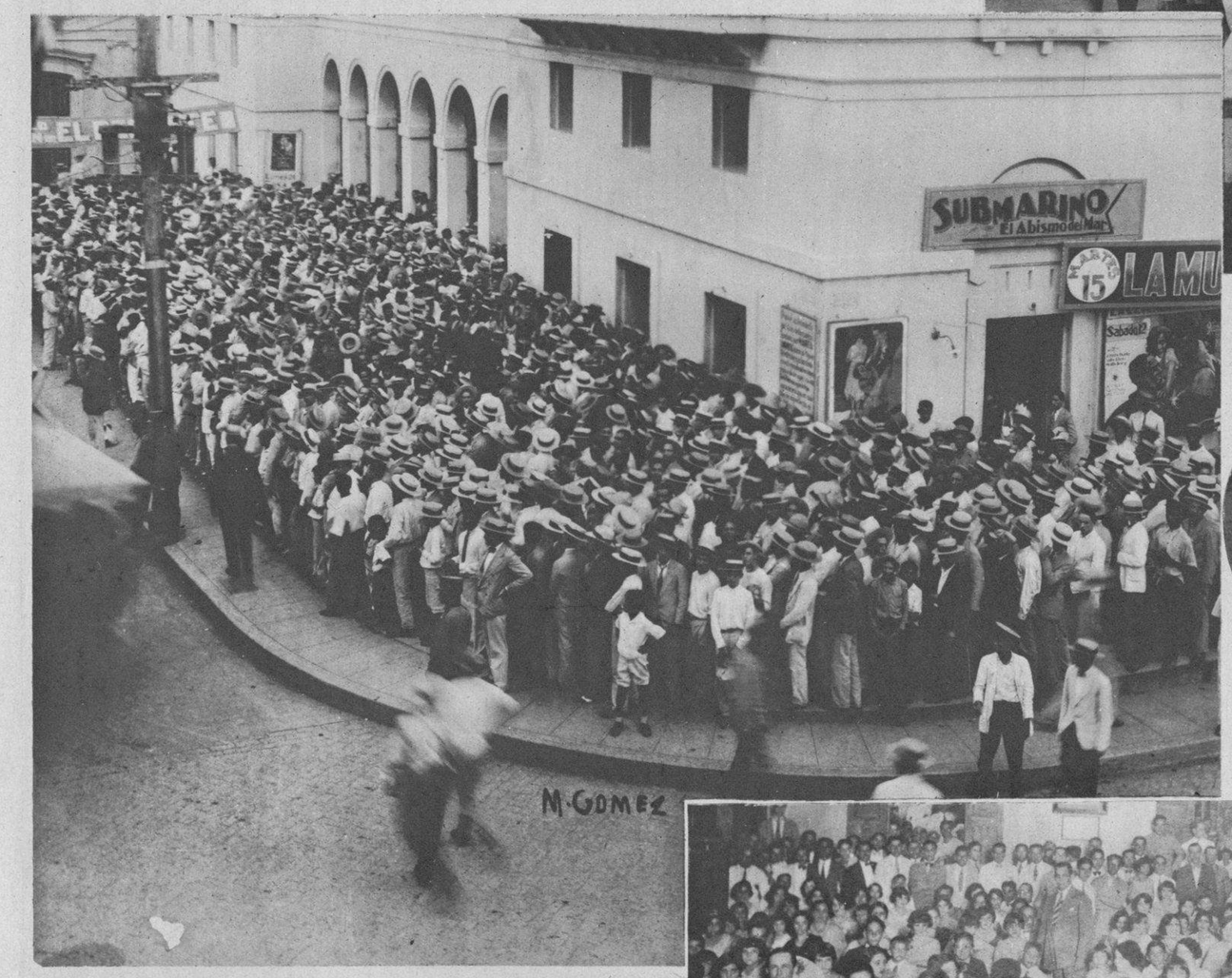

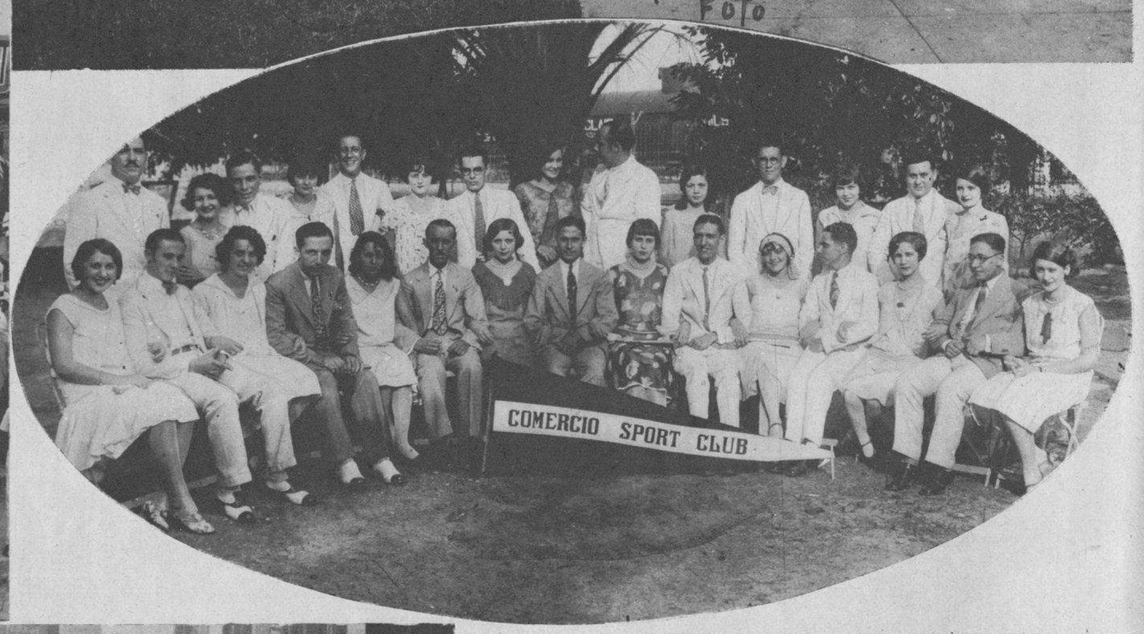

Villaclara.—Fanáticos de «base-ball», presenciando el desarrollo de los juegos que se celebraban en Filadelfia y Chicago, por el campeonato mundial, frente a la pizarra instalada por «La Polar».

Santiago de Cuba.—Parte de la distinguida concurrencia que asistió a la fiesta bailable celebrada por la Sociedad «Comercio Sport Club», en los Jardines «Hatuey».

■

El Día de la Raza, la Colonia Esuañola de «Elia», organizó una brillantísima velada, en la que tomaron parte distinguidas personas de esa localidad. La «foto» muestra un aspecto de la numerosa concurrencia que asistió al acto.

■

Telas Inglesas AZUL Y NEGRO garantizadas contra SOL, AIRE, MAR. Cada corte de traje lleva la marca BELWARP SOBRINOS DE NAZABAL - Muralla 70

"LE GRAND PARIS"
LA TINTORERIA DE MODA
Unica en la Habana que lava y plancha su traje blanco en *DOS HORAS.*- Entregamos también en el mismo tiempo trajes de casimir y vestidos de Sras.
Tel. A-6927 - Neptuno 144 - Tel. M-8253
Sucursal en Buena Vista, edificio propio.
Tel. F0-1636 - Marianao.

M.E.C.D. 2016

New York.--El Sr. Conde del Rivero, entregando al fanático cubano. Sr. Alejandro Miñon Pino, una pelota de «baseball», con la firma de los jugadores del Chicago y del Filadelfia, como un interesante «souvenir» de la Serie Mundial y del Gran Concurso llevado a cabo por la firma de Genet y el DIARIO DE LA MARINA

Dos «fanáticas» del balompié, entrando en el nuevo campo de ese «sport», construido en los terrenos de la Cervecería «La Polar».

El Coronel Morales Coello, ostentando la representación del Hon. Sr. Presidente de la República, concurrió a la inauguración del nuevo campo de «sports» de la Cervecería «La Polar», acto que tuvo lugar el pasado domingo, con la asistencia de un crecido número de aficionados.

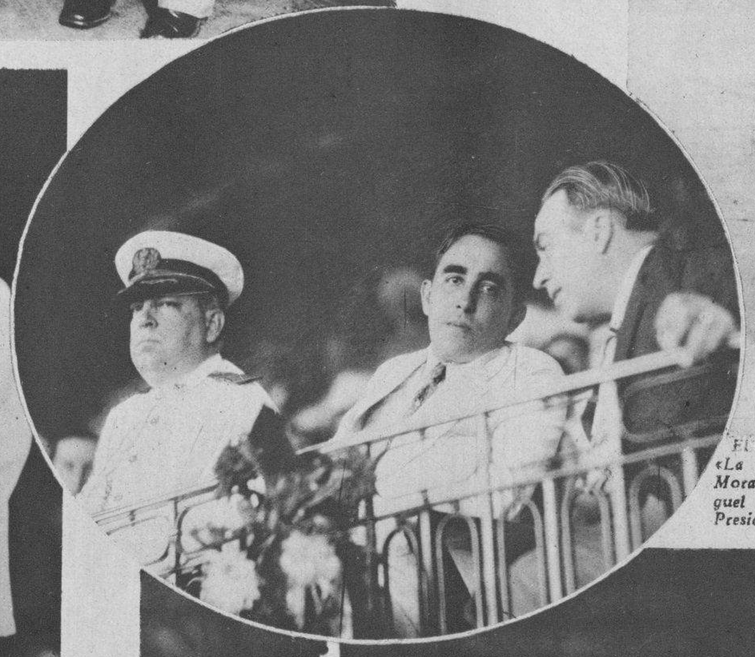

El Palco Presidencial en el campo de «sports» de «La Polar».—En la «foto» aparecen el Coronel Morales Coello; el Alcalde de la Habana, Dr. Miguel Mariano Gómez y el Sr. Emeterio Zorrilla. Presidente de la Compañía propietaria del nuevo campo de deportes.

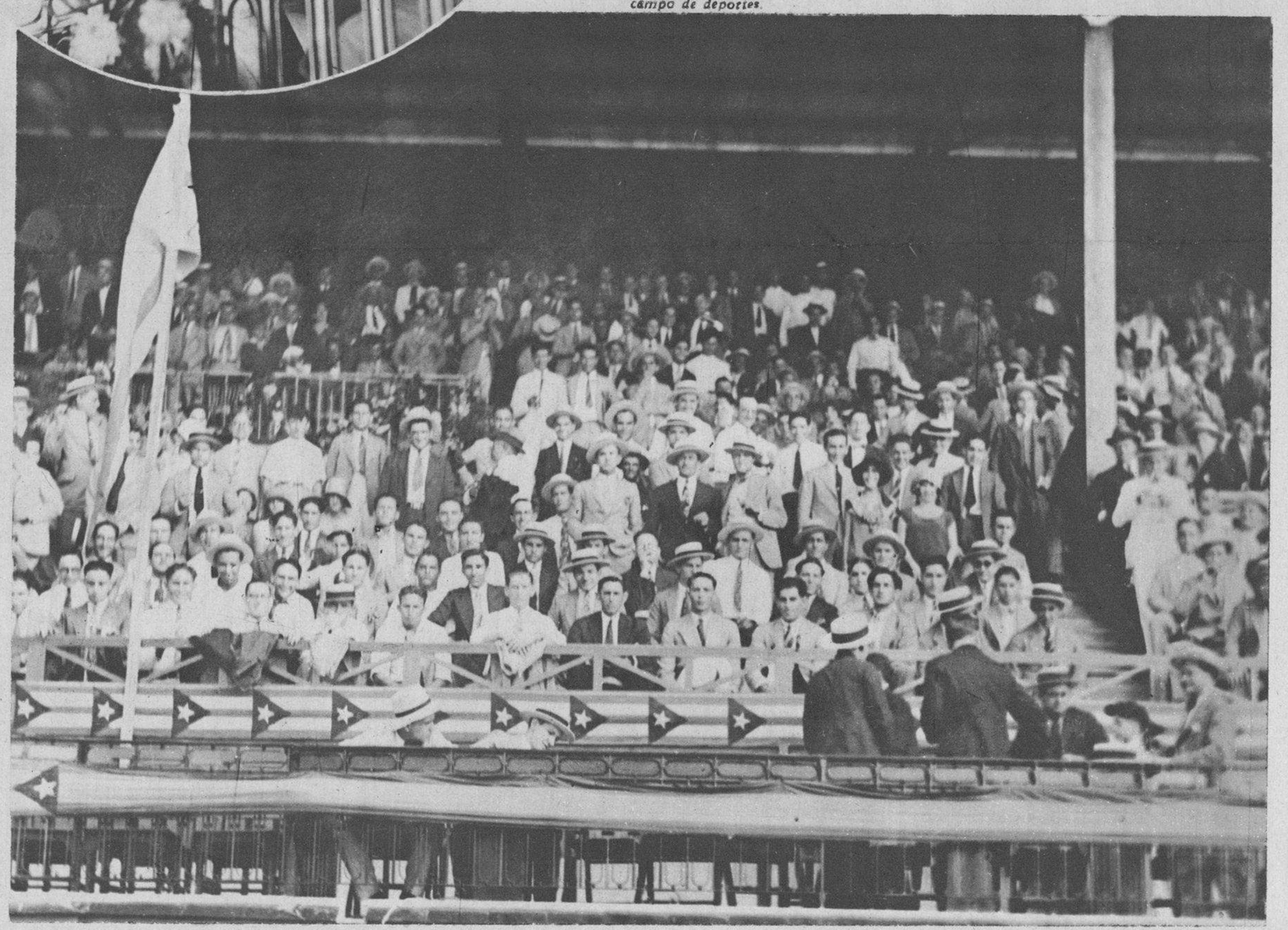

Vista parcial de la glorieta del «Campo Polar».

El acto inaugural del «Campo Polar». Momento de abrir la puerta del «goal», que estaba sellada con cintas con los colores de Cuba y España.

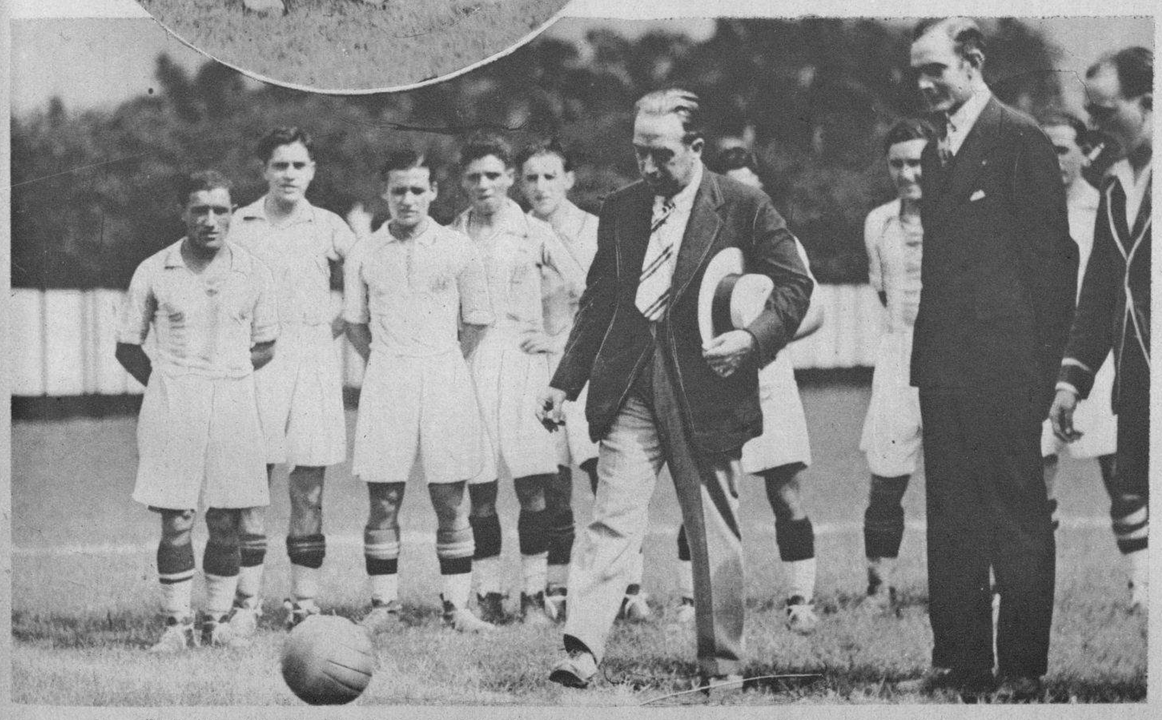

El Sr. Emeterio Zorrilla, dando el «Kick-off» que inició el primer partido en el «Campo Polar».

Eduardo Zamacois, el insigne autor de «Sobre el abismo», alcanzó un clamoroso éxito en su «semana del autor». La cantidad de autógrafos que firmó, fué extraordinaria. Hélo aquí: sobre su elegante mesa, una caja de aromáticos y exquisitos tabacos «Ramón Allones», de Partagás, se destaca en primer término. Artista y fumador, Zamacois sabe escoger sus tabacos.

M.E.C.D. 2016

Estampas de Lima

El hermoso edificio del Palacio Municipal, de Lima, Perú.

Señor Don Augusto B. Leguía, Presidente Constitucional de la República del Perú, que acaba de tomar posesión para un nuevo período, el día 12 del actual.

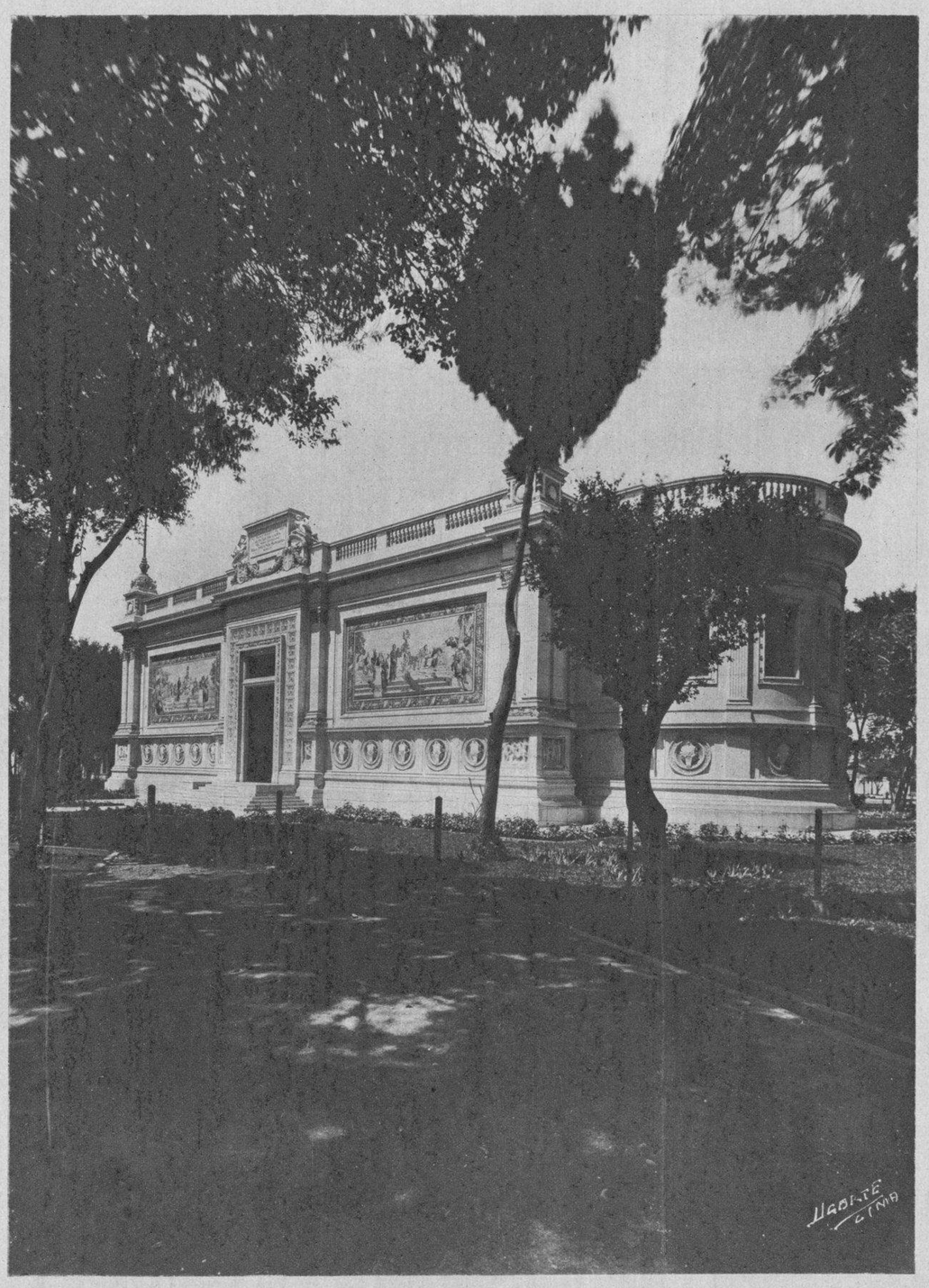

Aprovechamos la feliz oportunidad de la toma de posesión del Sr. D. Augusto B. Leguía, para un nuevo período constitucional como Presidente de la República hermana del Perú, para ofrecer a nuestros lectores estas interesantes fotografías de Lima, la hermosa capital peruana.

Lima, Perú.—Palacio de Arte Italiano, artístico y bello edificio, emplazado en uno de los sitios más pintorescos de la ciudad.

Lima, Perú.—El Panteón de los Próceres.

El gran salón de fiestas del «Lawn Tennis Club», una de las más aristocráticas sociedades de Lima.

El gran «hall» central del Palacio del Ministerio de Justicia, en la capital del Perú.

M.E.C.D. 2016

SEGUNDA SECCION
DE ROTOGRABADO

DIARIO DE LA MARINA

HABANA JUEVES 24 DE OCTUBRE DE 1929

IMPRESO EN EL
DIARIO DE LA MARINA
HABANA, CUBA

Fay Wray, la estrella de Paramount, una de las revelaciones más acertadas entre las «Wampas» de 1928.

Williams Haines, otra de las revelaciones del año, en una de las producciones de «Metro-Goldwin-Mayer». «Cronista Sensacional» es el nombre que han puesto en español a la película, que en inglés se llama «Telling the world»

Adriana Doré, una de las últimas adquisiciones de la Paramount.

GENTE DE CINE

Kathryn Crawford, en una «pose» original, sobre un cesto que imita un reloj de arena.

Luciendo una estilización muy siglo XX, del traje «hawaiano», aparece aquí Doris Hill, estrella de la Paramount.

Clara Bow, en una «pose» de réplica a quienes quieran negar que las «pelirojas» tienen gracia.

Una bella sirena de Hollywood: Clara Bow, en la película «On top of the world»

M.E.C.D. 2016

En vista de los numerosos casos de RABIA, que tantas víctimas han ocasionado, la Jefatura de Sanidad ha ordenado la inmediata vacunación anti-rábica de todos los perros so pena de fuertes multas a los propietarios infractores. En esta «foto» se ve a la Sra. del Dr. Rosado y al Sr. E. Runker, que han llevado sus perritos a vacunar al Consultorio Canino de los Dres. Etchegoyhen y Sánchez, situado en Malecón 16. Aparece el Dr. Fidencio Sánchez vacunando un perrito maltés.

El pasado domingo 20 del actual los alumnos del Colegio de Belén, celebraron el acto de la jura de la bandera, acontecimiento que fué presenciado por las autoridades escolares y por un grupo distinguido de familias de esta capital.

El Dr. Francisco María Fernández, Secretario de Sanidad e interino de Estado, ofreció una comida al Cuerpo Diplomático, como despedida de su interinatura en la cartera de Relaciones Exteriores, acto que se desenvolvió en un ambiente de alta distinción y afectuosa cordialidad, en los salones del «Habana Biltmore Yacht & Country Club».

Hilda Guerra Sánchez, bella y culta señorita que tomó parte en un concierto de la Estación «C. M. W.», ofrecido por el DIARIO DE LA MARINA a los radio-oyentes. La señorita Guerra, perteneciente a una distinguida familia de esta capital, posee una hermosa voz y canta con exquisito gusto.

Mercedes Bardin de Davidson, bella y notable guitarrista, que ha tomado parte en los conciertos de nuestra Estación de Radio, «C. M. W.», gentileza altamente apreciada por todos nuestros radio-oyentes.

El Sr. Frank Seigle, reunió el domingo último a un grupo de matrimonios conocidos de esta capital, con motivo de celebrar los distinguidos esposos María Montoro y Mario Seigle, el décimo aniversario de sus bodas.

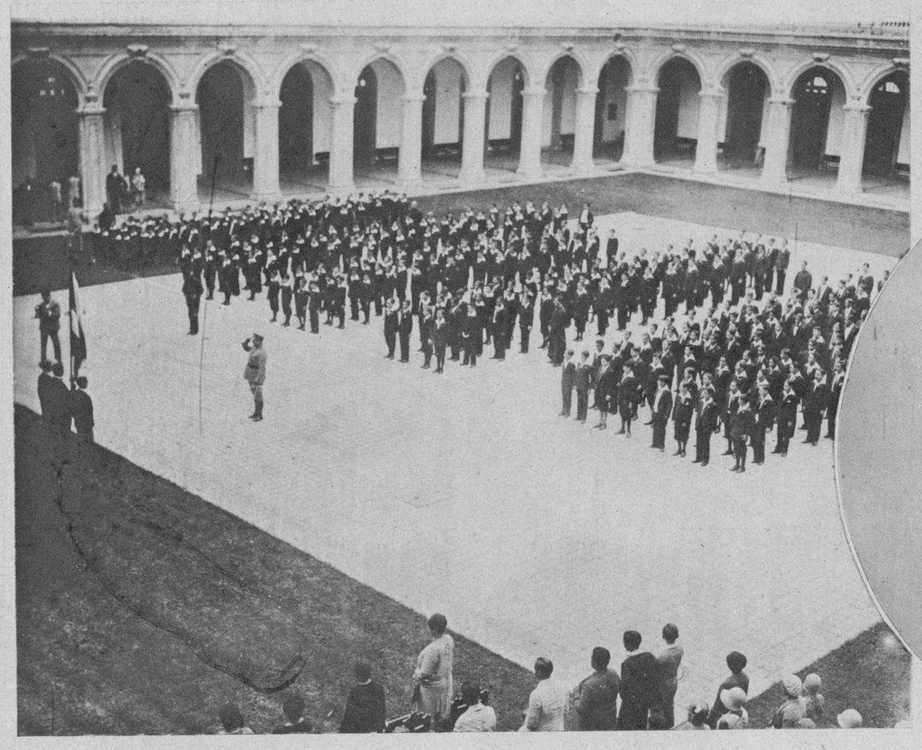

Una de las divisiones del Colegio de Belén, jurando la bandera en la fiesta del domingo 20.

Srta. Virginia Palacios de Barroso, cuyas bodas, con el Dr. Jorge Barroso y Piñar, tuvieron lugar el 12 del actual, en la Iglesia de Nuestra Señora del Carmen de esta capital.

Todas las fiestas del «Loma Tennis Club» se ven favorecidas con la presencia de un selecto y distinguido grupo de familias del barrio de la Víbora. La presente fotografía recoje parte de la concurrencia al baile del sábado último.

DIRECTORIO PROFESIONAL DE LA HABANA

DR. B. J. DE LA PEÑA GUTIERREZ
CIRUJANO DENTISTA
ESPECIALISTA EN ENFERMEDADES BUCO-DENTARIA Y PROTESIS DENTAL
Consultas: Mañana, previo aviso. Tarde, de 1 a 8 p. m.
Reina Num. 106. Telf. M-1819.

Dr. Arturo Rodríguez y Alvarez
CIRUJANO DENTISTA
Calzada Núm. 78-A, entre B y C, Vedado
Especialista en Piorrea Alveolar
CONSULTAS DIARIAS DE 1 A 5 P. M. TELF. F-4832.

DR. EDUARDO BRUNET
CIRUJANO DENTISTA
San Rafael 135 (altos) entre Gervasio y Belascoaín.
Teléfono: U-3614.
Consultas de día y noche. Hora fija al que lo solicite. Facilidad de pagos.

DR. JOSE MANUEL BUSTO
ENFERMEDADES DE LA PIEL
Extirpación de los vellos de la cara por medio de la electricidad. Tratamiento de la caida del cabello.
CONSULTAS DE 10 A 12
Empedrado 35. Telfs. A-0280, F-1097.

Dr. Ernesto Rodríguez Alvarez
CIRUJANO DENTISTA
ENFERMEDADES DE LAS ENCIAS
GRAL. RIVA (Empedrado) 64. TELEFONO A-5719.
Consultas: De 9 a 11 a. m. y de 1 a 6 p. m.
Hora fija si usted lo solicita.

Doctor PEDRO PALMA
EX-AYUDANTE DEL DR. FERNANDO ASUERO
REFLEJOTERAPIA EXCLUSIVAMENTE.
EN MALECON NUM. 250. —TELEFONOS: A-9142, M-8968, M-6868.
CONSULTAS DE 8 A 12 A. M.: $10.00.
POR LA TARDE, DE 2 A 5: $20.00.
Tratamientos Especiales, a precios convencionales.

Dr. Armando Roig y Palenzuela
Médico Cirujano y Dentista
Consulta: de 2 a 6.
Plácido (Bernaza) 49 altos. Telf. M-8002

Dra. Clotilde San Juan Arocena
Cirujano Dentista del Centro Balear.
Tratamiento de todas las Enfermedades de la Boca: Piorrea Alveolar, etc. Empleo de los Rayos X. Trabajos protésicos de todas clases.
HORAS DE CONSULTA:
Lunes, Miércoles, Viernes: de 7 a 11 y de 2 a 6.
Martes, Jueves, Sábado: de 7 a 11 y de 5 a 6 p. m.
Hora fija para cada paciente. Consulta extraordinaria previa solicitud.
San Lázaro Núm. 231. Telef. U-6423.

DR. PEDRO L. FARIÑAS
Radiología y Fisioterapia
Animas 110. Telfs. M-7227 y F-2787.
HABANA.

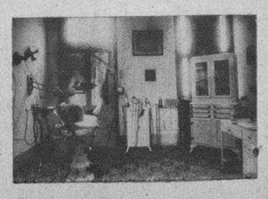

DR. MARCELINO G. PAREDES
Ex-Cirujano Dentista de la Cruz Roja Nacional y Municipal
10 de Octubre Núm. 258-C altos esq. de Toyo. Telf. I-1575.
Gabinete Electro Dental moderno. Se garantizan extracciones sin dolor. No se demoran los trabajos inútilmente. Empleamos los mejores materiales. Honorarios módicos. Trabajos a pagar a plazos. Consultas a todas las horas del día hasta las 9 p. m. Hora fija para cada cliente a solicitud.

DR. PEDRO MONTALVO
Medicina general, con preferencia estómago, intestinos y enfermedades del pecho.
CONSULTA DE 2 A 4 P. M.
Lunes, Miércoles y Viernes $4.00.
Martes, Jueves y Sábados $10.00.
Belascoaín Núm. 79 altos. Telfs. U-5050 y F-1972

DR. ALEJANDRO G. BAVASTRO
CIRUJANO DENTISTA
Consultas de 9 a 12 a. m. y de 2 a 7 p. m.
San Lázaro 206 (altos) Teléf. A-5050

GABINETE DENTAL
LA CLINICA DENTAL DEL
DR. J. M. GATELL
De los Cuatro Caminos se trasladó a Monte 250 bajos. Frente al Mercado Unico. Consultas de 8 a. m. a 8 p. m. Trabajos rápidos y garantizados. Precios rebajados

M.E.C.D. 2016

EN LOS JARDINES DE LA CERVECERIA "LA TROPICAL"

ECOS SOCIALES

Mal tiempo, el domingo pasado, 20 de Octubre. Pero, ¡bah!, si el 20 de Octubre de 1924, aquel trágico día en que todas las furias del Averno pareció que se concertaban con ánimo de destruir la Habana, hubiera sido domingo, puede asegurarse que las fiestas anunciadas en los jardines de «La Tropical» no hubieran tenido que suspenderse por absoluta falta de concurrencia.

¡Es mucho el aliciente que ofrecen esos festivales y muy grande el entusiasmo de sus organizadores, para que se resientan de falta de concurrentes, cualesquiera que sean las circunstancias!

Para comprobar esto, bastaría haber estado el pasado domingo en el que pudiera llamarse «Real Sitio de La Tropical» viendo como los concurrentes a las jiras del «Club Tres Ríos» y de la sociedad «Ayuntamiento de Rodeiro», se apresuraron a llegar a los jardines antes que la lluvia que amenazaba desde las primeras horas del día. Y, lo que todavía es mayor demostración de entusiasmo, como prosiguió la llegada de visitantes aún después de que empezó a caer la implacable lluvia que duró toda la tarde.

Eso explica, que ambos banquetes, celebrados, el de Rodeiro en el salón «Ensueño» y el de Tres Ríos, en el salón «Tropical», se vieran tan concurridos y animados, como si ambas fiestas hubieran tenido celebración en restaurantes del Parque Central.

Todo lo cual, en fin, debe servir de experiencia para cuantos sean invitados o vayan a asistir por derecho propio a una fiesta en los jardines de «La Tropical». Ellos tendrán siempre en cuenta que, por razón del estado del tiempo, tales actos sociales nunca dejan de celebrarse en el favorito lugar de los habaneros. Lo que se debe también, desde luego, al hecho de que el gran parque está preparado para esos empeños.

■

Grupo de señoras y señoritas que asistieron a la fiesta y matinée del Club de Rodeiro.

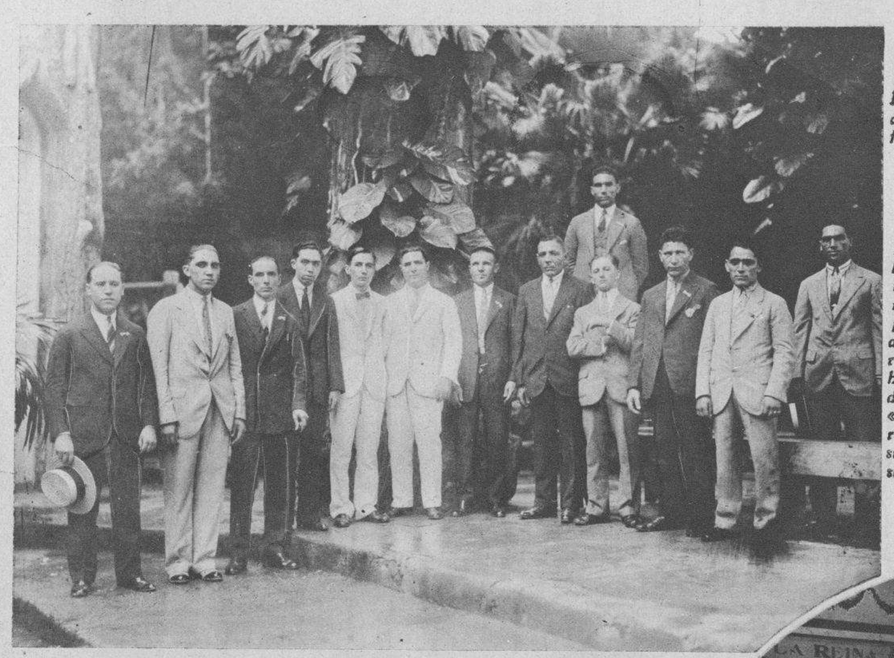

■

Los que llevaron el peso de la organización de la fiesta de los rodeirenses.

■

La incansable y afamada banda «Unión Taboada», integrada por elementos musicales de Cuba y España, como demostración de que en todos los terrenos existe la armonía hispano-cubana, tocó el domingo en la fiesta del «Club Tres Ríos». Y raro es el día festivo que a sus acordes no se baila o se come en algún salón de los jardines de «La Tropical».

La mesa presidencial en el banquete del «Club Tres Ríos».

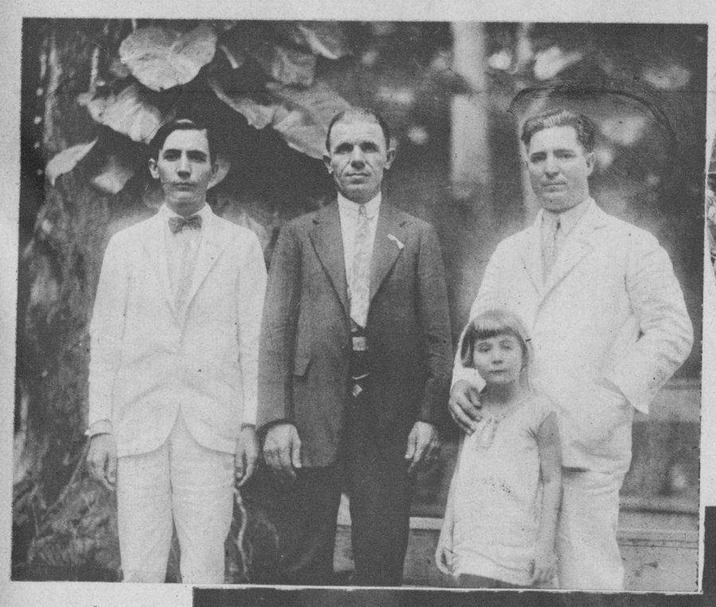

El Presidente Social del «Club de Rodeiro» con el Presidente del Comité de Fiestas y el popular Secretario General de dicho Club, señor Secundino Sobrado.

■

Grupo de concurrentes a la jira del «Club Tres Ríos».

■

El Comité de Damas, decisivo organizador de la brillante fiesta celebrada por los de Tres Ríos.

■

Aspecto parcial del banquete celebrado el domingo, en el salón «Ensueño», por el «Club de Rodeiro».

La niña María Maciá y Tremols celebró con un grupo de sus amiguitas el día de su santo, con un alegre almuerzo en el salón «Ensueño».

Presidencia del banquete celebrado en el salón «Ensueño» por el «Club Ayuntamiento de Rodeiro».

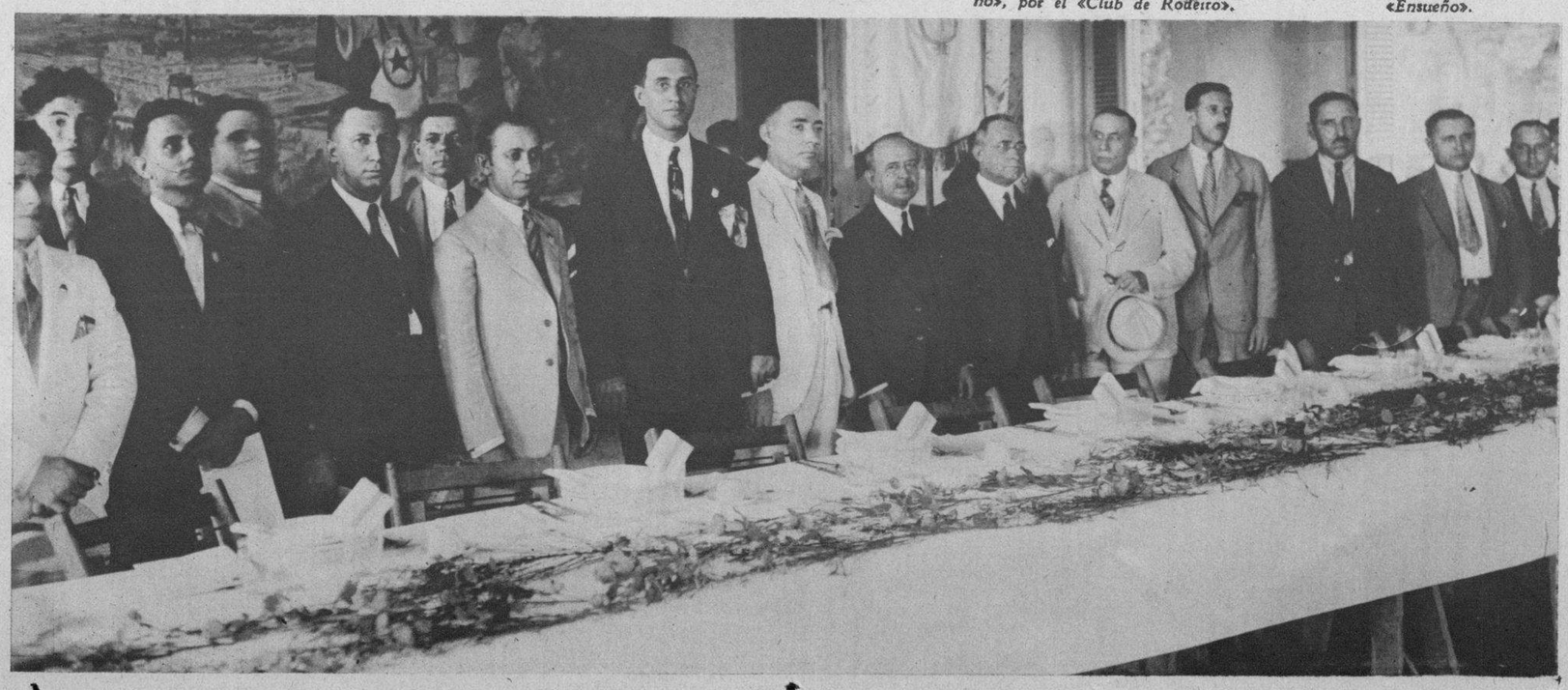

Los que presidieron el banquete del «Club Tres Ríos», disponiéndose a tomar puesto en la mesa de honor.

M.E.C.D. 2016

El Presidente Hoover, entusiasta fanático del «baseball», presenciando el triunfo del Filadelfia en el quinto juego de la Serie Mundial.

■

Los Condes del Rivero en los Estudios de la Paramount. Invitados a presenciar la «filmación» de algunas escenas de la nueva película parlante «La mujer que ríe», los Condes del Rivero asistieron complacidos al espectáculo. En la «foto» aparecen el Sr. Miguel de Zárraga, Victor Schertzinger, el afortunado autor de «Marquita» y Director de «La mujer que ríe»; la Sra. Condesa del Rivero; el Conde del Rivero y sus hijos Nicolás y Pedro

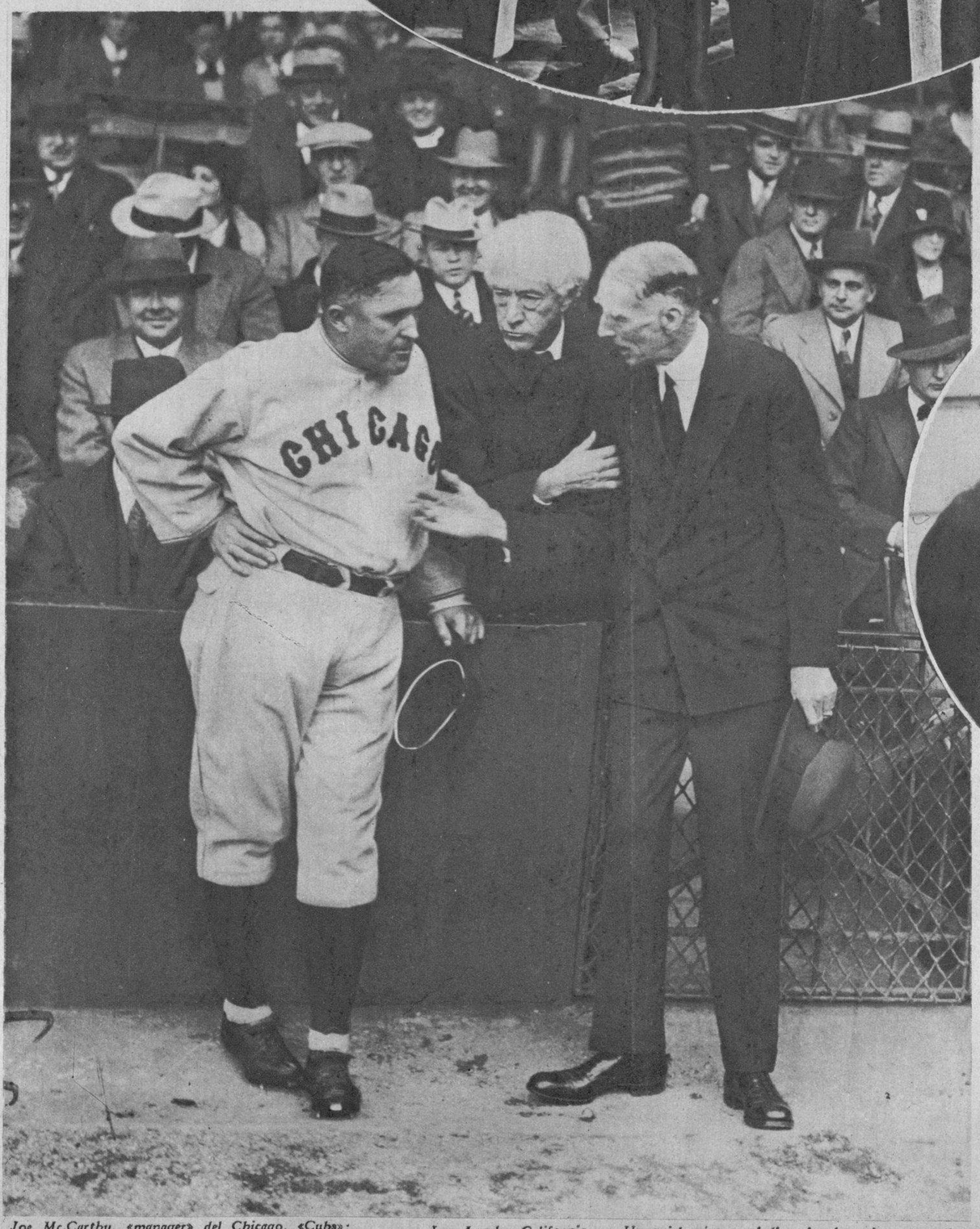

Joe Mc.Carthy, «manager» del Chicago, «Cubs» el Juez Landis, Alto Comisionado de «Base-Ball» y Connie Mack, «manager» del Filadelfia, discutiendo en «Shibe Park», antes de comenzar el quinto y último juego de la Serie Mundial.

«La Argentina», tal como se presentó el día de su «debut» en el «Carnegie Hall», de New York, en el baile titulado «Cielo de Cuba», maravillosa y artística estilización de la rumba cubana y uno de los bailes en que con mayor entusiasmo fué aplaudida por la numerosa y selecta concurrencia que llenaba la sala.

Curiosa fotografía donde se muestra en «pendant» la moda que se va y la que llega: la falda corta, que es y ha sido exponente de la nueva modalidad de la civilización, en lo que tiene de cómoda y de práctica, se verá suplantada (definitivamente?) por esas antiestéticas faldas que llegan al tobillo.

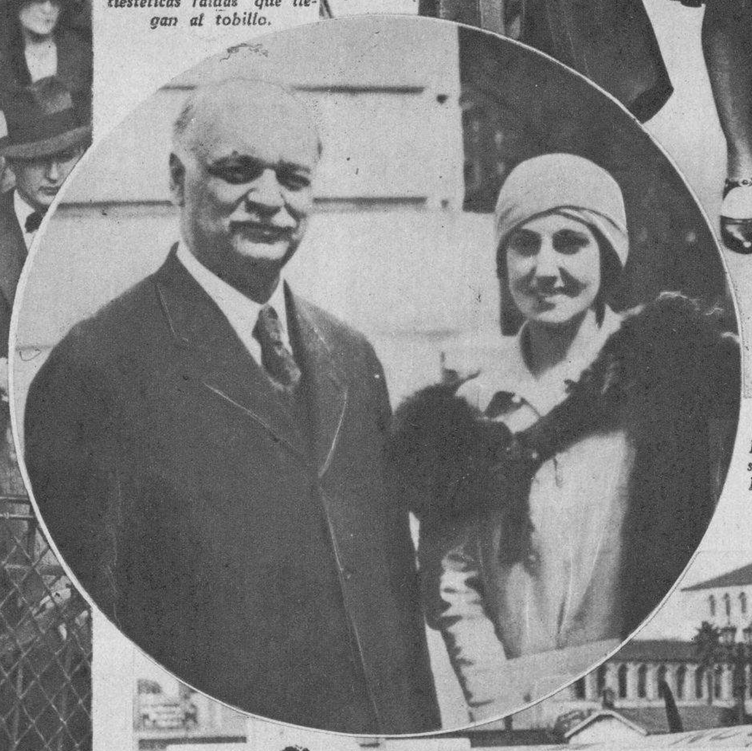

La distinguida dama cubana Sra. Fina Forcade de Jackson, acompañada por Mr. Curtis, Vice Presidente de los Estados Unidos, al salir de la Casa Blanca, donde cumplimentó al Presidente Hoover.

Los Angeles, California. — Un «piel roja» a caballo; el más antiguo ascendiente del automóvil; una prehistórica bicicleta; y el más moderno aeroplano, forman este pintoresco grupo de «medios de transporte», que figuró en la Exposición últimamente celebrada en la ciudad de Los Angeles.

M.E.C.D. 2016